Diario de Burgos

FUNDADO EN 1891

Domingo, 7 de Octubre de 1973

Precio del ejemplar: 7 pesetas

PAPELES PINTADOS

Leal, Cía.

Por cada dos Rollos que Vd. compre, regalamos otro igual

Concepción, 21 - Telf. 205770

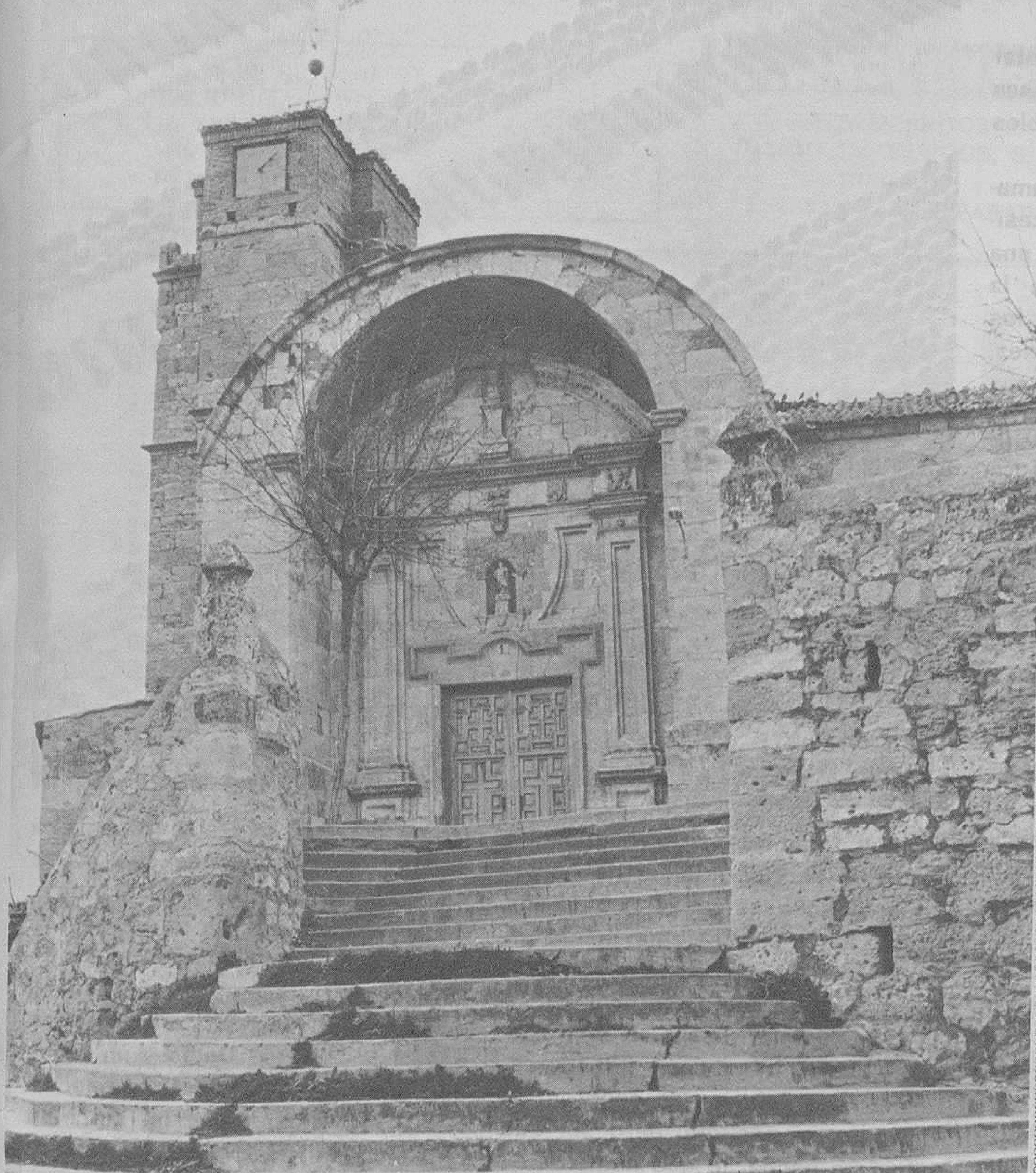

BURGOS, HISTORIA Y ARTE

La mano del hombre, allá en La Horra, puso piedra hermosa para rezar. Ahí está su iglesia. Las salinas de Poza, como un mapa extraño y atrayente, hablan de la misma mano poniendo acento de trabajo antiguo.

Foto Fede

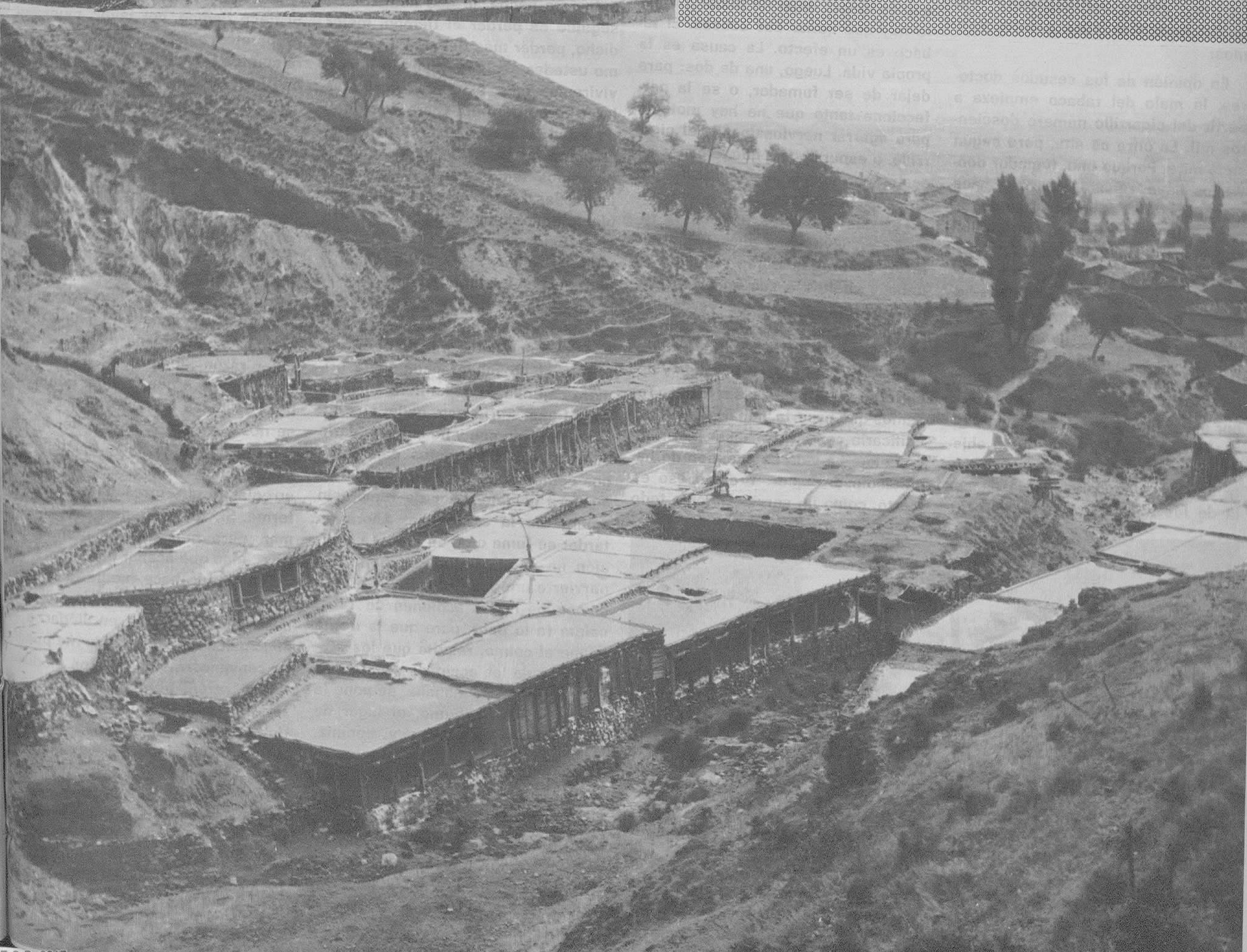

M.E.C.D. 2017

El tabaco no tiene defensa, pero...

Por ALFONSO SALGADO

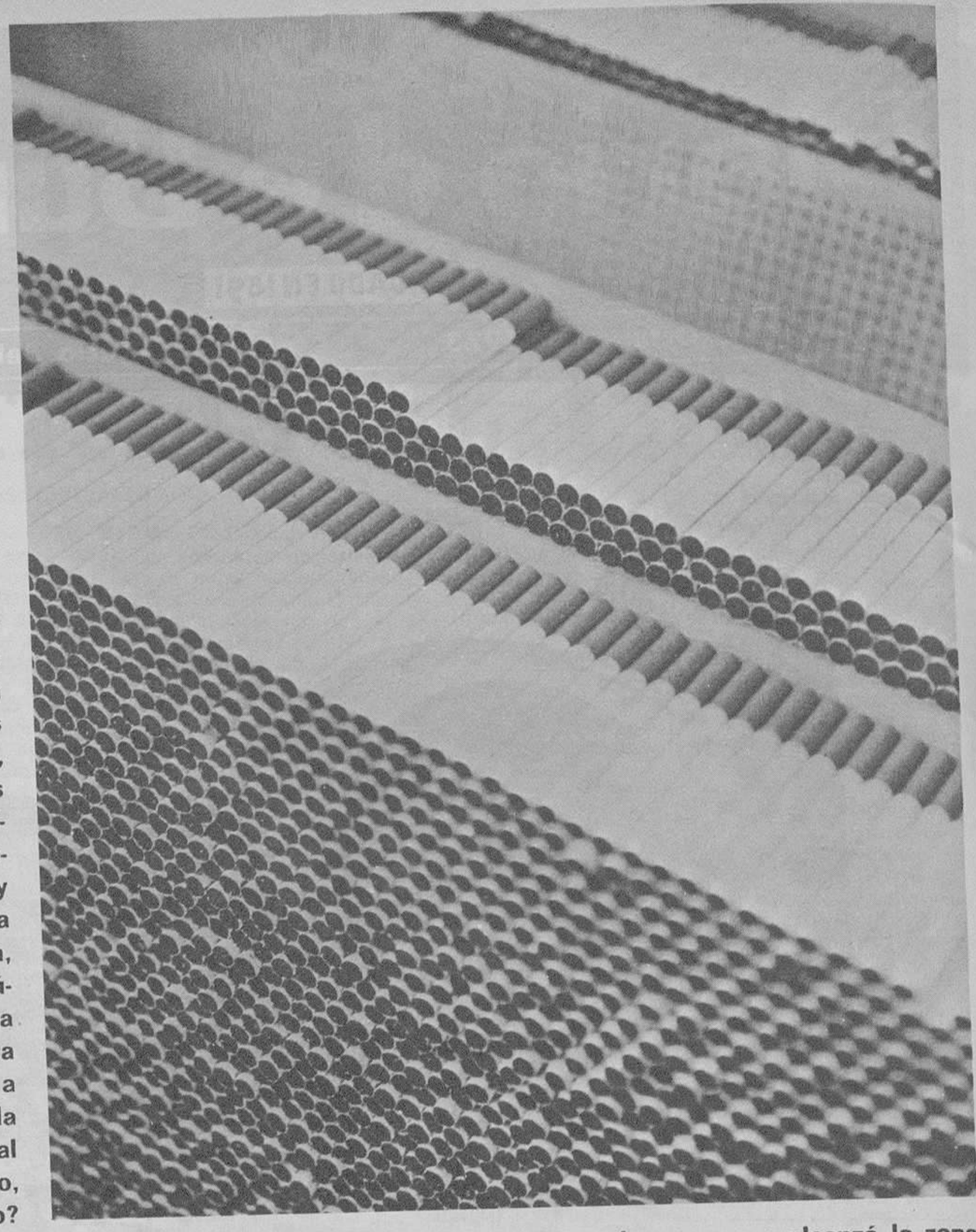

Hace poco se reunieron en Italia trescientos cancerólogos para dictaminar, seguramente con un criterio unánime, que el tabaco era el enemigo público número dos. El primero, según parece, gira en torno a las enfermedades cardíacas. Y uno, meditando sobre ambos enemigos, acaba de decir:

—Vamos, que entre lo que fumo y los disgustos que me llevo para ganar lo que me cuesta fumar, hace diez años que tenía que haberme muerto.

Estoy aquí, escribiendo diez años después, sin morirme todavía, con un cigarrillo que espero que no sea el último; un largo y enojoso historial de disgustos (como todo ciudadano y que Dios, amigo, nos dé vida para seguir capeándolos, que sólo los muertos no se disgustan) y la seguridad de que dejaré de fumar cuando los médicos, sin que haga falta que se reúnan en Italia, digan que sí, que estoy más muerto que un tal Alejandro Magno y que de no haber sido un fumador empedernido, aún hubiera vivido otros diez años. ¡Mentira! O los médicos reunidos en Italia reconocen que sólo se muere uno porque sí, porque le llega la hora y aquí no hay más que hablar, o un servidor afirma rotundamente que lo del tabaco es puro cuento. Veamos:

En opinión de los sesudos doctores, lo malo del tabaco empieza a partir del cigarrillo número doscientos mil. La cifra es alta, pero según se la mire. Porque uno, fumador donde los haya, rebasó esa cifra hace diez años, quizás más. Cuando se fuma, además de perder salud, tiempo y dinero (lo que reconozco porque por alguna parte hay que saber de la propia estupidez), se puede hacer de todo, menos llevar la contabilidad de los cigarrillos que lleva uno fumados. Si lo hiciera, la verdad, si yo contabilizara lo que Hacienda y doña Tabacalera me han sacado por echar humo, por echarlo sin pensar en la muerte y con el solo objeto de pasar la vida a tragos, la cuenta que yo pasaría no habría de ser la de los años que me he quitado, sino la de dinero que por fomentar el vicio del tabaco me deben esas dos instituciones, tan respetables ellas.

Porque veamos: ¿por qué fumamos? Sencillamente porque necesitamos poner a nuestro alrededor una cortina de humo que disimule la vida. Y gracias a eso vivimos los fumadores, nos mantenemos ternes, soñamos sin que haga falta que nos vengan con otros elementos fabricantes de ensueños, aguantamos disgustos, pasamos los malos tragos y al final, muy al final, caemos en la cuenta de que otros que no fuman, se mueren también. El enemigo número dos es el gran valladar contra el enemigo número uno. Si no fuera por el tabaco, ¿qué fumador iba a aguantar al disgusto, al susto, a la contrariedad, a la desesperanza, al miedo, a la preocupación, al trabajo, a la nómina, a las deudas, a todo? Nadie. Se muere uno. Lo entierran y deja de fumar. Se muere otro y lo entierran también. Si no deja de fumar, es porque no fumó nunca. ¿Qué más da? Al final, todos bajo tierra.

Es a la causa del tabaco a la que hay que combatir. No porque desaparecida del panorama se vaya a suprimir la muerte o vayamos a vivir mejor, sino porque de ser cierto que se quiere dejar de fumar, primero hay que quitar sus causas. El tabaco es un efecto. La causa es la propia vida. Luego, una de dos: para dejar de ser fumador, o se la perfecciona tanto que no hay motivos para agarrar nerviosamente el cigarrillo, o esperamos a que la causa se acabe porque se acabó de vivir y, entonces, ¿qué más da?

¿Es que a la larga todo se va resumir en vivir unos años más? Por favor, señores doctores reunidos en Italia y vueltos a sus hogares tranquilamente, ¿es que de verdad se creen que eso es cierto? La vida no es cuestión de tiempo. Se nos da, pero —decía el maestro Ortega y decía bien— se nos da sin hacer. Tenemos que hacerla, llenarla con algo, edificarla con algo y hasta morirnos con algo. La vida es cuestión de hacer, sólo de hacer. Y como eso es cierto, como un servidor, como todo quisque, tiene que hacerla, no puede perder el tiempo en dejar de fumar. Aguantándose las ganas, todo lo que se consiguen son rabietas, malos humores, genios perversos y así, ¿cómo diablos va uno a edificar su vida? Si por dejar de fumar, un servidor y todos los demás fumadores, resulta que dejamos de construir la vida que se nos dio, pero sin que estuviera hecha, lo que hemos conseguido es perder el tiempo, mejor dicho, perder más tiempo porque como ustedes aseguran que sin fumar, viviremos más, el tiempo será más largo, pero perdido. Claro que lleno de salud, sólo que tan amargado por aguantar las ganas de fumar, que no habremos tenido ocasión de hacer las cosas correctamente. Uno, por ejemplo, no puede dedicarse a escribir artículos mientras le atosiga el vicio. O fuma o no escribe. Y así... en fin, ya se nos entiende.

No es malo el tabaco. Quita vida, pero da tranquilidad de ánimo. Claro que si uno no hubiera liado el primer pitillo, si no hubiera cogido la primera cajetilla, si no hubiera empezado a fumar... De eso, nada. Las cosas son como son y no hay que darle vueltas. Los trescientos cancerólogos debieron reunirse antes, cuando aún era posible dejar de fumar sin amargarse la existencia. Ahora es tarde: se fuma o no se vive. La elección no admite duda: se fuma. Se pervierte uno los bronquios, se deja la nómina hecha acciones de Tabacalera (a lo peor, para que la ironía llegue al colmo, resulta que los propietarios de las acciones esas no fuman), se tose de mañana, se pone la casa perdida de humo, el lugar de trabajo lleno de colillas y, encima, le llegan diciendo a usted que se tenía que haber muerto hace diez años, que si está viviendo es por dejar en feo a trescientos honradísimos médicos que aseguran, con toda la razón del mundo, que a partir del cigarrillo número doscientos mil (ni más ni menos porque últimamente, en Medicina las cuentas son así de redondas), su salud, amigo, entró en barrena, que alcanzó la zona de máximo peligro. ¿Es que no se nos va a caer a usted y a mí, compañero fumador, la cara de vergüenza viendo cómo comemos, cómo dormimos, cómo trabajamos y cómo fumamos cuando ya, ¡ya!, teníamos que habernos muerto? Usted y un servidor, compañero fumador y empedernidos nicotinosos ambos, estamos dejando a la Medicina en mal lugar. Si tiene tiempo, por favor, muérase. Hipócrates, allá en el Cielo, le recibirá con los brazos abiertos: habrá hecho un gran servicio a la Medicina. Yo, si usted me lo permite, no le acompaño por el momento. Resulta que no tengo inconveniente en fumarme otros doscientos mil cigarrillos. Luego... en fin, luego ya veremos.

De todas formas voy a intentar dejar de fumar. Voy a intentarlo por vez número doscientas. No me hago ilusiones porque sé que voy a fracasar. Los médicos, en el fondo, tienen razón. Su manía es acabar por tener razón siempre. Si usted y yo fumamos para que la vida, que es la peor de todas las enfermedades, no se nos vaya antes de que le demos fiel cumplimiento, ellos no tienen la culpa. Ellos tratan de curarla, de arreglar lo que otros hacen que enferme. Sí, voy a intentar dejar de fumar, pero mañana por la mañana. Hoy tengo que acabar el paquete que he comprado hace media hora. Luego ya tendré tiempo de dejar de fumar, de esforzarme en llegar a la conclusión de que el vicio me puede, de convencerme de que los médicos tienen razón, pero también de que siento muchísimo no hacerles caso. Usted verá lo que hace. Personalmente, hace cuestión de unas horas, le diré que me tropecé con un crío que andaba fumándose un incalificable «celtas». Le he dado el mismo tortazo que me dieron a mí cuando tenía su edad. Palabra de honor que se le he dado para hacerle un favor. Ni se me pasó por la cabeza devolver a alguien aquel guantazo que yo tuve que aguantarme.

M.E.C.D. 2017

Diario de Burgos

DOMINGO, 7 DE OCTUBRE DE 1973
PRECIO DEL EJEMPLAR:
SIETE PESETAS
AÑO LXXXIII. N.º 25.476
DEP. LEGAL: BU-5-1958

FUNDADO EN 1891

EMPRESA EDITORA:
DIARIO DE BURGOS, S. A.
DIRECTOR:
ESTEBAN SAEZ ALVARADO

REDACCION, ADMINISTRACION Y TALLERES:
SAN PEDRO DE CARDEÑA, 34
DELEGACION ADMINISTRACION. VITORIA, 13
TELFS. { REDACCION: 201280
ADMINISTRACION: 207148-49
DELEGACION ADMON.: 202852

APARTADO DE CORREOS N.º 46

OTRA VEZ, GUERRA EN ORIENTE MEDIO

Israel denunció la agresión de egipcios y sirios y El Cairo y Damasco acusan a Tel Aviv

Ventajas iniciales árabes que según Dayan les han costado unas pérdidas muy elevadas

Alarma mundial y activos esfuerzos diplomáticos en EE. UU.

Tel Aviv (Efe-UPI).— Israel ha declarado hoy que Egipto y Siria han lanzado un ataque coordinado contra sus fuerzas en la península ocupada del Sinaí y en las alturas del Golán. Añadió que sus tropas estaban «activas contra los agresores» en ambos frentes.

El comunicado no abunda en detalles de la lucha, excepto una información de un portavoz del ejército, precisando que en el ataque egipcio están implicadas fuerzas de artillería a lo largo del Canal de Suez.

«Ha sido un ataque perfectamente planeado, ya que fue coordinado para que tanto desde Siria como desde Suez se produjera a las 13,00 (hora española), dijo el portavoz israelí, quien añadió que «sabíamos que existía algún plan, porque los sirios estaban movilizando sus tropas».

MAS SOBRE EL COMUNICADO ISRAELI

Tel Aviv (Efe-UPI).— «Hoy, a las 13,00 (hora española), fuerzas egipcias y sirias iniciaron un ataque en el Sinaí y en las alturas del Golán», dice un anuncio oficial israelí. «Las fuerzas israelíes están activas contra los agresores». El estallido de los choques se ha producido durante la celebración del Yom Kippur, la fiesta judía más señalada.

La emisora de radio del Ejército y la cadena nacional de radio, han vuelto a emitir —normalmente dejan de transmitir durante el «Yom Kippur»— para dar noticias al público, alarmado por el ulular de las sirenas de alerta contra ataques aéreos.

«En los dos últimos días, hubo indicios de un intento de ataque, tanto por parte siria como por parte

(Pasa a la página 15)

Gráfico de la zona de Oriente Medio, donde ayer han sido reanudadas las hostilidades, entre sirios y egipcios por una parte, contra los Israelittas. Las zonas que registran choques de fuerzas armadas, son las del Canal de Suez y los altos de Golán, ocupados por Israel. — (Foto Archivo).

ESPAÑA TERCERA POTENCIA PESQUERA

Después de la URSS y Japón

Madrid (Logos).— En capacidad de buques de pesca, después de la URSS y Japón figura España. Se halla incorporada al grupo de cabeza mundial, por la jerarquía técnica, la capacidad y el área de trabajo, «lo cual no supone que todos los subsectores de la industria hayan logrado, por ahora, renovar y modernizar su instrumental flitante», dice «Información Comercial".

El número de embarcaciones matriculadas en puertos españoles hasta el 31 de Diciembre de 1971 era de 15.556. Esta suma engloba 11.619 navíos menores de 20 toneladas de arqueo.

EL DIA 12

Por primera vez, misa en castellano en San Patricio de Nueva York

Nueva York (Efe).- El próximo viernes, dia 12 de Octubre y Fiesta de la Hispanidad, la comunidad hispánica de Nueva York, compuesta por más de un millón de almas, celebrará por primera vez una misa en castellano en la catedral de San Patricio, para conmemorar la efemérides del descubrimiento de América por España.

La misa será oficiada por el Cardenal de Nueva York y concelebrada por sacerdotes españoles, cubanos, dominicanos, colombianos, peruanos, puertorriqueños, mejicanos y nicaragüenses, que se encuentran en Nueva York.

SE DICE QUE LA UNION SOVIETICA HA ESPECULADO CON EL TRIGO

Pagó a 1,63 dólares la fanega en sus compras a EE. UU. y vende a Senegal por más de 4

Washington (Efe). — El Gobierno norteamericano «responsabilizó hoy de la inflación mundial a la escasez general de alimentos que se padece en todo el Mundo».

Varios asesores presidenciales norteamericanos advirtieron además que los precios de los alimentos continuarán aumentando en los próximos meses «hasta que se encuentre una solución a la escasez general de alimentos y cereales.

Refiriéndose a su necesidad de exportar alimentos para restablecer la confianza en el dólar:

«Si no hubiéramos exportado gran parte de nuestra producción alimenticia y cerealista, los efectos negativos de la debilidad del dólar hubieran sido más perjudiciales para nuestra economía que la elevación general de precios», dijo Butz.

Las palabras de Butz se adelantaron a la convocatoria por el presidente Nixon de una reunión urgente de sus asesores económicos para estudiar nuevas medidas orientadas a detener la tendencia alcista de los precios.

Butz, ha dicho que la Unión Soviética está exportando trigo, pero que no se trata del trigo comprado a Estados Unidos el año pasado por un precio de 128 millones de dólares.

«Recientemente han circulado rumores en Estaods Unidos de que (los rusos) estaban negociando con nuestros envíos de grano, y deseo aclarar este extremo

España la CEE y el petróleo

Madrid (Cifra).— La delegación negociadora española ante la C.E.E. aceptó, en principio, durante las últimas conversaciones celebradas en Bruselas, el sistema de techos preferenciales para las exportaciones de productos petrolíferos españoles al ámbito de la Comunidad, según señala el semanario «Petróleo».

La delegación española, en efecto, ha rechazado las listas de la Comunidad para el plazo de tres años que se preveían inicialmente. A cambio de este rechazo. España podría admitir el sistema de techos preferenciales, similar al que existe en la actualidad, en virtud del cual España goza de un contingente de derechos reducidos de 1,2 millones de toneladas anuales, superado el cual se restablece la tarifa comunitaria en toda su integridad.

No obstante, este contingente con derechos reducidos del 60 por 100 a su entrada en la Comunidad, podría ser ampliado a una cifra en torno a los dos millones de toneladas anuales, hasta que en 1977 se establezca la zona de libre cam-

ENTREVISTA LOPEZ RODO-KISSINGER

Nueva York.— El ministro español de Asuntos Exteriores, Laureano López Rodó, y el secretario norteamericano de Estado, Henry Kissinger, conversan durante la en-

M.E.C.D. 2017

POSTAL

CONTRA EL CANCER

LA Humanidad no es perfecta. Le ocurre que está formada por hombres. ¿Perogrullada? Bueno, casi siempre pasa que las perogrulladas no son otra cosa que grandes verdades. Y es necesario que ahora, cuando felizmente vemos que el futuro, de forma irreversible y sin solución de alteración, camina hacia una gran conciencia social (el tiempo completará ciclos que cubran las enojosas excepciones que hoy se dan, pero todo ha de andarse), ahora precisamente es cuando se hace realmente necesario volver la vista hacia esa diminuta e inexcusable verdad que se llama hombre. Importa poco que la Humanidad, el gran conjunto de los hombres, camine hacia una conciencia de olidaridad, si por el trayecto olvidamos que siguen en vigor palabras tan tremendamente ciertas como dolor, enfermedad, muerte. Hay que volver la vista del panorama para fijarla en el detalle. De vez en cuando hay que dejar el paisaje humano para recabar la atención sobre el mismo hombre al que le atañe el dolor, la enfermedad y la muerte.

En ésas estamos. Hemos llegado a la Luna porque congéneres nuestros pusieron los pies sobre ella y eso es más que suficiente para darla por conquistada. Nuestra voz puede ser mucho más rápida que el sonido, tanto como la luz; con un simple aparato nos oyen al otro lado de la Tierra y en el mismo centro de las estrellas. Hemos domesticado a la velocidad. Le pusimos brevedad al mar, límites al cielo; dimos aposento a la ciencia y a la técnica. En medio de todo, el mandato de dominar lo creado no ha sido mal cumplido. Nos queda dominar el dolor, darle jaque a la enfermedad y hacer de la muerte (servidor se pone de ese lado) las hechuras de una cuarta dimensión. ¿Se conseguirá? El tiempo se guarda de momento el secreto.

Pero ahí los tenemos. Un mal, digamos el cáncer, se burla de todos los adelantos. Hace que el dolor y la muerte sigan en vigor, en radical moda, como una burla trágica contra todos los demás adelantos. Un día cualquiera, usted, el vecino o un servidor, que para todos hay, cae en sus redes y todo lo demás pasa a un plano secundario, a una burla trágica porque de pronto se ve que lo que importa, en definitiva, es lo mismo que importaba hace seis mil años, la vida que tenemos y que se termina porque hemos luchado contra todo, menos contra las plagas que tenemos bailando sobre la cabeza.

¿Consentiremos eso? Ustedes verán. Ejemplos tienen como cualquiera para saber que el cáncer no se anda con bromas. Modelos que imitar para saber de memoria que, unidos codo con codo, los hombres alcanzamos medidas de invencibles, también hay más que de sobra. ¿A qué esperamos, entonces, para dar ese jaque mate al cáncer que nos amenaza a todos?

Hoy se nos convoca a luchar contra él. No hace falta que ahora les digamos cómo, porque la respuesta es simple: como cada uno pueda, con lo que pueda. Hay que mantener y perfeccionar ese centro oncológico, hay que estar avisados, propagar el criterio de que no hay enfermedad, ni siquiera el cáncer, contra la que no puedan la previsión y la solidaridad. Algún día, la Humanidad conocerá el remedio. De peores atascos ha salido. De momento, nos quedamos con lo que tenemos: con la previsión, con el aviso a tiempo y el remedio que se conozca. Pero nos quedamos todos, sin hurtar el bulto nadie.

Cuando hoy le tiendan la mano en petición de ayuda, ya sabe: se hace por el vecino y se hace por usted. No regatee generosidad. Nos va en ello mucho. A usted, también.

BURGENSE

LEA VD. SIEMPRE

Diario de Burgos

TELEVISION ESPAÑOLA

DOMINGO

11,31 La fiesta del Señor y Santa misa.
12,30 Motociclismo. "Gran Premio de Barcelona"
14,00 Concierto.
15,00 Noticias del domingo.
15,15 Tarde para todos.
20,00 Fútbol. Campeonato de Liga. Barcelona - Real Madrid.
22,00 Noticias del domingo.
22,20 Tenis. Trofeo Conde de Godó. Resumen.
22,30 Estrenos TV.
23,55 Estudio Estadio.
0,30 Ultimas noticias.

LUNES

14,00 Avance informativo.
14,05 Primera edición.
15,00 Noticias.
15,35 O.V.N.I.
17,45 Carta de ajuste.
18,01 Avance informativo.
18,05 La casa del reloj.
18,25 Con vosotros.
19,30 Los chiripitifláuticos.
19,40 Buenas tardes.
20,30 Novela. (Capítulo I de V).
21,00 Telediario.
21,35 Tenis. Trofeo Conde de Godó. Resumen.
21,45 Historias de Juan Español.
22,15 Grandes batallas.
23,15 Llegada internacional.
23,45 Veinticuatro horas.
0,10 Oración, despedida y cierre.

Emerson

El televisor del futuro

COMERCIAL VELO - MOTO

Quisicosas

París es capital que goza de amplí fama y suscita admiración por muchos y diversos motivos. Uno de ellos es determinado por sus puentes sobre el Sena, tan magníficamente cantados por Edith Piaf y otros «chansoniers» de la vecina nación.

Burgos quizá también llegue a distinguirse por idénticos motivos aunque entre el Sena y el Arlanzón haya las naturales distancias geográficas y de caudal.

Pero a efectos de puentes —o de «pasarelas»— nuestra ciudad, que presentaba una situación de déficit, apunta hacia un futuro prometedor.

El recuento de los existentes actualmente para unos u otros servicios, son los siguientes: pasarela de Villayuda-Fuentes Blancas, Capiscol, pasarelas de «El Plantío» y Santa Casilda, puentes de Gasset, San Pablo, Santa María, Besson, Malatos y el llamado de los «Ingleses» en San Amaro.

A estos vendrán a sumarse en fecha relativamente inmediata, el de la Autovía de Ronda I actualmente en construcción, más otros tres que traerá la Autovía de Ronda II y el previsto en las inmediaciones de Veterinaria y Fuentecillas.

Las perspectivas, pues son satisfactorias, analizadas de forma rápida y a primera vista.

—oOo—

En nuestros comentarios, siempre procuramos servir a la causa de la objetividad y evitar los radicalismos, aunque forzoso es, a veces que llevados de una determinada circunstancia, suban ciertos grados de temperatura estos diarios juicios que procuramos inspirar no tanto en el corazón como en el entendimiento al servicio de nuestra tierra.

Cierto, además, que siempre tenemos por norma no generalizar en situaciones concretas.

El otro día comentamos y condenamos el rebrote del fenómeno de la mendicidad a domicilio echando la culpa exclusivamente a las gitanas. Quizá fuéramos demasiados tajantes pero creímos responder a un imperativo de verdad basados en unas experiencias altamente indicativas.

Por supuesto que el ejercicio de la mendicidad callejera y a domicilio no lo ejercen exclusivamente las gitanas. Otros hay que lo practican. Quede en claro esta puntualización, y demos ya paso a la siguiente atenta aclaración que nos envía el Secretario del Apostolado Gitano.

—oOo—

«En la sección de QUISICOSAS del DIARIO DE BURGOS correspondiente al martes día 2, se hacía referencia a la mendicidad callejera a que se entregaban los gitanos por los barrios extremos de la ciudad

El Secretariado de Apostolado Gitano agradece muy de veras el reconocimiento que se hace en dicha nota periodística de su labor paciente y callada en favor de la Promoción humana y cristiana del pueblo gitano.

Pero no puede estar conforme con que se acuse a todos los gitanos, ni a la mayor parte, de que se dediquen a la mendicidad callejera y a maltratar de palabra y obra a los transeúntes que se niegan a acceder a sus peticiones. Podrá haber algunos que se conduzcan así. Como los habrá también que no sean gitanos y que den en la ciudad ese triste espectáculo. Pero atribuir con un denominador común esa dedicación reprobable que pueda ocurrir en la ciudad solo a los gitanos y a todos ellos, nos parece sencillamente injusto.

Es la hora de ser comprensivos con un Pueblo tan abandonado, maltratado y perseguido durante siglos, y que hoy, venciendo dificultades, trata de abrirse camino y promocionarse en todo orden.

Y ello no será formando un «getto» aparte como ocurriera antaño a este Pueblo y a los de otras razas, sino integrándose en la vida de la sociedad con todos los derechos y deberes.

Para ello, éso sí, piden ayuda y no callejera. Ayuda que en su nombre solicitan Cáritas Diocesana, el Secretariado de Apostolado Gitano y las Organizaciones Apostólicas. Que haya muchos que sepan dar, y darse, en favor de los más necesitados. No se lo neguemos»

—oOo—

Los propietarios de garajes están que arden. En un 600 por ciento se cifra el porcentaje de aumento de la ordenanza municipal, y según nuestros informes dispónense a ejercer una apelación por vía gubernativa, considerando que se trata de una subida extraordinariamente desorbitada.

Les deseamos suerte.

—oOo—

Con eso de que Burgos ha aumentado de población y de categoría y de que se ha hecho la revisión de la base impositiva sobre las plus valías de la riqueza urbana, el contribuyente sufre también lo indecible, y se habla de que son varios miles las reclamaciones presentadas ante el correspondiente organismo oficial.

Problema.

—oOo—

Que se establezca una línea regular de transporte de estudiantes en autobuses urbanos al Polígono Docente, que se atienda a los problemas de tráfico en la peligrosa avenida de Vigón y a los aspectos del alumbrado, ha pedido al Ayuntamiento la Asociación de Alumnos del Instituto masculino de Bachillerato «Diego Porcelos».

Suerte.

Martinillos

ELEC AUTO

AVDA DEL CID 80
Rebobinado de motores industriales

Entrega en 24 horas

IMPORTANTE EMPRESA RAMO AUTOMOVIL

NECESITA

REPRESENTANTE

para esta capital. Dirigirse a:
PUBLIGRAB, S. L.
Temple, 1. Ref. 640
ZARAGOZA

esta es la TARJETA DESCUENTO CAMPO

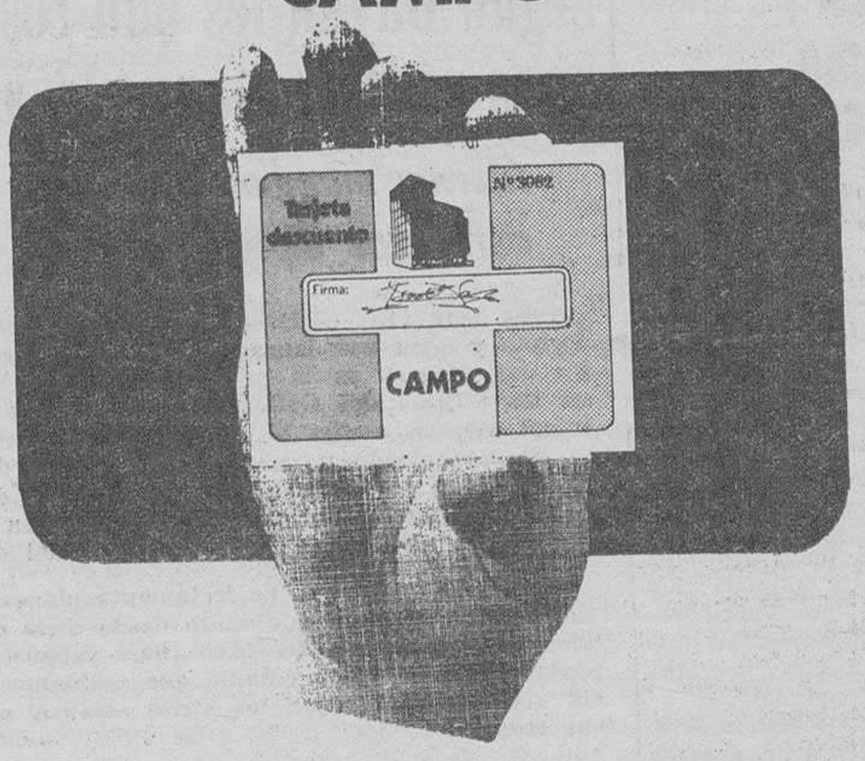

facilmente identificable, personal, y con enormes ventajas

al efectuar cualquier compra, con su simple presentación obtiene el 10% de descuento

¿Tiene ya la suya?

CAMPO

GRANDES ALMACENES

PELETERIA CAMPO
Plaza Jose Antonio, 18

MUEBLES VITORIA - MOBEL

MUEBLES Y DETALLES PARA SU FUTURO HOGAR

ELEGANTES * PRACTICOS * UTILES

GRANDES FACILIDADES DE PAGO

VITORIA, 165 TELEFONO 22 39 77 - BURGOS

M.E.C.D. 2017

NUESTROS COLABORADORES

A NIVEL DE CILINDRADA

Por Rodrigo RUBIO

VIVIMOS en competición, en una carrera constante y con salto de obstáculos. El que quiera que lo desmienta. Nadie quiere quedarse atrás. Vivir un domingo junto a lo más floreciente y desarrollado de nuestra «más media» es divertido y también tristísimo. Un domingo, cuando el sábado ha habido fútbol en varios estadios, más divertido —y también más tristísimo —todavía. Las conversaciones no son muy variadas. Hay que hablar de unas cuantas cosas, porque el temario se nos quedó un poco reducido.

A lo mejor, el país por algunos rincones, está muy repleto de zozobras; pero esto no llega a la urbanización, ni al estadio, ni al club de campo. De momento, las jugadas del sábado han de tener su amplio comentario. ¿De qué ha servido el gastarse tantos millones en fubolisas exranjeros? Con esta pregunta, ya podemos conversar largo y tendido. ¿Es que va a morir nuestro fútbol? ¿Por qué iniciamos la nueva temporada con resultados tan raquíticos como el año pasado, cuando se echaba de menos la falta de figuras geniales, por las que ahora, este verano, hemos —han— pagado tantísimos millones...? Con esas preguntas, la conversación puede durar toda una mañana. Pero hay más cosas. Están nuestra propias partidas de tenis, que no hay que echar en saco roto. Discutimos jugadas y hablamos de organizar un campeonato de otoño. Sigue la conversación.

Pero ésta gira de pronto, interviniendo también las mujeres. Gira, pero no mucho. Hemos dejado de hablar de fútbol, de quinielas, para hablar de urbanizaciones, de chalés, de lo que pensamos para nuestro futuro más inmediato, respecto a estas cosas, que ahora parecen imprescindibles a todo hombre, a toda familia. Parcela, chalé y, ¡cómo no!, automóvil. Sale este tema y es inagotable. Los cambios de modelo, porque nadie ya, o muy pocos, entre nosotros, promocionados, desarrollados, habla de comprarse coche. Todos lo tenemos. Hablamos de cambiarlo y del nuevo modelo que recientemente hemos adquirido. Vimos que, todo esto, lo hacían antes que nosotros los altos ejecutivos, los grandes empresarios, los siempre audaces hombres de la construcción; pero, en seguida, eso de ir a modelo más confortable y de superior cilindrada, ha sido cosa no de unos pocos, sino de muchos y los que quedábamos ya no vivimos tranquilos, pues algo nos rebulle dentro. Si nosotros lo olvidamos, ahí están nuestras mujeres, que ya no te piden la superautomática y el lavavajillas, sino, también el cambio de coche. Nos hablan del nuevo modelo que han adquirido los vecinos del segundo, «y ése seguro que no gana más que tú», y también del cambio que han hecho los Tales y los Cuales, «unos que van al Club». De modo, que ya no podemos vivir tranquilos. Todos queremos ser igual a todos, estar en el mismo plano, movernos al mismo nivel de cilindrada.

Las conversaciones, con todo esto, y luego de que ya cada cual ha contado cómo le fue el tiempo de vacaciones pueden resultar de lo más interesante. La verdad es que, con la llegada del otoño, empiezan a abrir sus puertas algunas salas de exposiciones, algunos centros culturales donde se dan conferencias; pero todo esto, ¿para qué sirve? Hemos comprado nuevas raquetas, que guardamos cuidadosamente en sus fundas; tenemos ya, el nuevo modelo con la misma cilindrada que el coche de nuestro ejecutivo mayor; tenemos optimismo, y algo nos duele que el fútbol sea tan caduco como en años anteriores, pese a los fichajes de superestrellas. Pero esto no es grave del todo. La Liga tendrá emoción por eso de los cerrojos, marcajes y patadas al bulto: habrá tarjetas blancas y rojas. Podremos comentar, los domingos y lunes, las incidencias —y hasta los escándalos— de éste o aquél partido y unos lo pasarán fenómeno si el «Barca» no «pita», y a otros les ocurrirá igual si el «Real» de Netzer no saca positivos.

En fin, que lo pasaremos bien. Se presenta un buen otoño y si alguien se le ocurre hablar de política, quizá preguntemos: pero, bueno, ¿qué rollo es ese, de que habláis vosotros, so chalados...?

Y volveremos a los cilindros, a la raqueta, al penalty, para luego dormir como si nada.

LOS TESOROS DE LOS MOLYNEUX, SUBASTADOS

La famosa casa de subastas Christie's de Londres acaba de concluir uno de sus trabajos más importantes de los últimos tiempos: la subasta de los últimos tesoros de una de las familias más antiguas de Inglaterra, la de los Molyneux, que combatió con Guillermo de Normandía en la batalla de Hasting y cuya estirpe, después de 900 años, se ha extinguido ahora. La subasta se celebró en la propia residencia de los Molyneux, Croxteth Hall, cerca de Liverpool, mansión construída en el siglo XVI. Los preparativos para la subasta han durado un año. Los expertos de Christie's tuvieron que examinar, describir, catalogar, fotografiar, etc., 1.672 lotes. Sólo el catálogo tuvo 271 páginas. La foto muestra un aspecto de estos trabajos previos a la subasta.—(Foto FIEL)

CRONICA DE MAR A MAR

TRES VACANTES, TRES

Por Lucio del ALAMO

Esta vez no ha habido rumores; ha habido noticias. Anticipadas, ciertamente, pero seguras. Todo empezó con la efectividad del cese de Rodolfo Martín Villa, Secretario General de la Organización Sindical. Martín Villa es uno de los grandes valores jóvenes de la política del régimen. Su prueba del fuego surgió cuando en vísperas del debate parlamentario de la nueva Ley Sindical, al ministro García Ramal de un infarto de miocardio, como estallido de un trabajo demoledor, le puso cía Ramal momentáneamente a las puertas de la muerte. Garfuera de combate, dejó el puesto a Allende y García-Baxter, ministro de Agricultura. Fué la hora difícil y decisiva de Martín Villa. En los despachos, en la calle, en los escaños de las Cortes demostró que tenía ancho talento y muy anchas espaldas. Su poder suasorio, su energía, edulcorada con sonrisas, su asombrosa capacidad de trabajo, llevaron el proyecto de Ley al hemiciclo para que saliese en una jornada redonda con un solo voto en contra; precisamente el voto de un sindicalista histórico.

Por entonces, uno de los políticos más importantes de estos últimos cuarenta años me dijo del Secretario General de la Organización Sindical: «Este muchacho —Martín Villa ha cumplido anteayer treinta y nueve años— tiene una errata en su partida de nacimiento. Aún con sesenta años de edad su capacidad de maniobra y de estrategia política resultaría casi siniestra». Martín Villa se va al Banco de Crédito Industrial. Por poco tiempo. Martín Villa —como Fraga, como Fernando Suárez, como Silva, López Bravo o Monreal— tienen adjudicado el billete de vuelta, con reserva de vuelo. Al despacho de Martín Villa irá el lunes Alejandro Fernández Sordo. Cincuenta y dos años y de ellos muchos más de treinta, trabajando entre la Prensa y los Sindicatos. Era un crío larguirucho cuando su familia, para quitarle el fusil que pesaba demasiado para sus manos de quince años, le metió en el gabinete de Prensa del cuartel general de Aranda, junto a las llamas del «pasillo» de Oviedo. Creció a la «vetusta» de Pérez de Ayala, entre su cátedra de la Universidad y sus periódicos asturianos. Un día lo llamaron desde Madrid. Supo caer con buen pie. Presidente del entonces recién nacido Sindicato de Prensa, delegado de Prensa del Movimiento, director general. Creo que en los momentos actuales, la Dirección General más incómoda, más difícil, es la de Prensa, Fernández Sordo ha estado ahí cuatro años. Los más conflictivos, los más delicados. Sorprendentemente, al irse tiene mucho más amigos de los que tenía al llegar. Su norma de trabajo ha sido la caballerosidad; su arma secreta, el teléfino. Fernández Sordo, que nació en Oviedo, es de verdad, un asturiano de Llanes. Su quiniela política de futuro es demasiado fácil: para catorce aciertos basta cubrirse con un par de variantes.

El sucesor se llama Manuel Blanco Tobío. No es asturiano de Llanes, sino gallego de Pontevedra, que tanto monta. Gran periodista y, desde el año pasado en Vigo, periodista de honor. Habla un inglés húmedo y suave con acento de Cambados y sabe de Política Internacional más que Kissinger y casi tanto como don Camilo Barcia Trelles, que también es gallego. Hace aún unos meses los periodistas de Madrid lo reeligieron para vicepresidente de su Asociación. Blanco Tobío ha sido cronista de mar a mar; ha dirigido periódicos; ha dado el juicio oportuno, ponderado y exacto frente a las cámaras de la Televisión; ha presidido con tino cariño, y mesura la agonía, diagnosticada por Decreto, de la Escuela Oficial de Periodismo, que nunca debería morir. Todo sin énfasis, sin aspavientos, con la enorme sencillez de un gran señor.

Los aquejados por esa dolencia que el profesor Fueyo llamó «el erotismo del poder» estaban anoche en el «restaurante José Luis», un mozo bilbaíno que es ya coronel honorario de Texas. Fraga Iribarne, embajador de España en la Corte de Inglaterra, despedía a sus amigos. Había muchos más amigos que espacio vital. Desde el señor Nuncio de Su Santidad hasta «Niní Montian» que es hija de un general ilustre, cuyo apellido auténtico rotula una calle, aquí, a un tiro de piedra de mi ventana. Desde Fernando Castiella, «el hombre de Gibraltar», a Cruz Martínez Esteruelas. El hombre de mañana por la mañana. Y junto a los demás, que contaban las bodas de sus hijos, los expectantes hablaban del Consejo del Reino. ¡Tres vacantes, tres!... Junto a la puerta, el embajador Fraga decía adios a sus amigos. Y los amigos contestaban, sin retranca, al políticos gallegos: «Hasta luego»...

SE NECESITAN PEONES

BUEN SUELDO Y DIETAS

CONSTRUCCIONES TORRES

Vitoria, 16, 7.º. De 12 a 2 y de 6 a 8.

(R. O. C. 7.043)

a la hora de vestir
no pierda su personalidad
acuda a un sastre

Dr. J. A. Ledo Pozueta

Trastornos circulares periféricos — Cirugía vascular.
S. Ildefonso, 3, 2.º Tf. 287974
VALLADOLID

SE NECESITAN CONDUCTORES

Carnet 1.ª Experiencia Carretera para ambito nacional.
Razón:
JOSE MARIA ACHA, S. A.
Telfs.: 416536 413679 de BILBAO
Minimo garantizado:
20.000 pesetas

M.E.C.D. 2017

INFORMACION RELIGIOSA

SANTORAL

SANTOS DE HOY

Nuestra Señora del Rosario. Ss. Marcos, p.; Julia, Justina, vgs.; Augusto, Helano, presbíteros.

SANTOS DE MAÑANA

Ss. Baco, Marcelo, Apulevo, mrs.; el anciano Simeón; Artemón, pb.; Reparata, Benedicta, vg.; Néstor, Pedro, Demetrio, Palaciata, Lorenza, mrs.; Evodio, ob.; Pelagia, penitente.

SANTOS DEL MARTES:

Ss. Juan Leonardi, pb.; Dionisio Aeropagita, ob.; Diosdado, ab.; Rústico, pb.; Eleuterio, dc; Domnino, mrs.; Abraham, patriarca; Gisleno, ob.; Andrónico, Atanasia, Publia, abadesa, Luis Beltrán, confesor.

Misa de la Feria, color verde.

CULTOS

SAN LORENZO EL REAL. Novena en honor de la Virgen del Pilar, organizada por las damas y caballeros de la corte de honor del Pilar.

Por la tarde, a las siete y veinte, santo rosario, novena, homilía a cargo del reverendo Padre Isaías Largo, del Inmaculado Corazón de María.

SAN NICOLAS DE BARI.— Novena a San Nicolás. Titular de la iglesia

Por la mañana, a las nueve, misa y novena; por la tarde, a las siete rosario, novena y misa

PARROQUIA DE SANTO DOMINGO DE GUZMAN. — Novena a Nuestra Señora del Rosario. — Hoy festividad de Nuestra Señora del Rosario último día de la novena, se celebrarán los siguientes cultos en su honor. Por la mañana a las nueve, Santa misa y ejercicio de la novena

Por la tarde a las seis y media, misa solemne y homilía a cargo del R. P. Bernardino Marina O. P.

Evangelio del día

«Lo que Dios ha unido no lo separe el hombre». (San Marcos, X, 9)

En aquel tiempo, se acercaron unos fariseos y le preguntaron a Jesús para ponerle a prueba: ¿Le es lícito al hombre divorciarse de su mujer? El les replicó: ¿Qué os ha mandado Moisés? Contestaron: Moisés permitió divorciarse dándole a la mujer un acta de repudio. Jesús les dijo: Por vuestra terquedad dejó escrito Moisés este precepti. Al principio de la creación Dios los creó hombre y mujer. Por eso abandonará el hombre a su padre y a su madre, se unirá a su mujer y serán los dos una sola carne. De modo que ya no son dos, sino una sola carne. Lo que Dios ha unido, que no lo separe el hombre. En casa los discípulos volvieron a preguntarle sobre lo mismo. El les dijo: Si uno se divorcia de su mujer y se casa con otra, comete adulterio contra la otra, y si ella se divorcia de su marido y se casa con otro, comete adulterio.

LO QUE DIOS HA UNIDO NO LO SEPARE EL HOMBRE

He aquí la gran solución al importante problema del divorcio que hoy agita al mundo de nuestros días. Y esta solución no es la solución de un Papa o de un legislador humano, no, es la solución dada por el mismo Dios, al instituir el matrimonio en el Paraiso terrenal y que repitió Cristo a preguntas de los escribas y fariseos y de los mismos apóstoles, cuando había elevado el contrato matrimonial a la dignidad de Sacramento.

Pensemos por unos momentos en esta afirmación de Cristo. Y para empezar, preguntémonos: ¿Qué es el Matrimonio cristiano? Es un estado de vida de un hombre y una mujer, que les obliga a vivir unidos hasta la muerte de uno de los dos. Fue instituido por Dios en el Paraiso terrenal y elevado a la dignidad de Sacramento por Jesucristo.

Dios los creo hombre y mujer y puso en sus corazones ese instinto y amor que les impulsa a unirse entre si para formar una familia, en la que sean los hijos el fruto de ese amor. Y ese amor ha de anteponerse a todos los demás amores. Por eso dice Cristo en el Evangelio, repitiendo lo que Dios dijo en el Paraiso terrenal: Dejará el hijo a su padre y a su madre y se unirá a su mujer, y serán los dos una sola carne».

Por eso, si los dos son ya una sola carne, sólo la muerte puede romper esa unión que hay entre los dos. Cristo lo dice claramente en el Evangelio: «Lo que Dios ha unido no lo separe el hombre».

Ante estas palabras de Cristo, eco de las pronunciadas por el mismo Dios ¿qué fuerza pueden tener esas leyes que permiten el dovorcio?

Porque tenemos que pensar y pensar seriamente que esas palabras de Cristo no son sólo una ley cristiana, sino la interpretación de la misma ley natural, grabada por el mismo Dios en el corazón del hombre desde el principio del mundo.

Por lo tanto no es esta ley un capricho de un hombre, sino la voluntad del mismo Dios, Supremo Legislador.

Contemplamos lo que nos dice la razón natural y la triste experiencia de la vida, y veremos que nos dicen que de su inobservancia se siguen gravísimos males para los hijos nacidos de esos matrimonios, rotos por el divorcio.

¡Qué pena y que tristeza de ver a esos hijos, fruto de esos matrímonios, privados del cariño de los padres y viviendo una vida en la que sólo pueden ver el odio que anima a los que les dieron el ser y la vida frívola, cuando no pecaminosa, de sus padres!

Y al buscar la causa de todo essto la encontramos en que muchos de esos matrímonios no son más que fruto de un feroz egoísmo, que busca saciar sus pasiones eróticas con toda libertad y sin traba alguna De ahí el fracaso de tantos matrímonios de una pasión pasajera, y que al desvanecerse, hacen imposible la unión.

Pensemos en estas palabras de Cristo en su Evangelio y hagamos que el matrímonio sea fruto de un amor verdadero, para qu ese amor sepa isculpar alguna diferencia de carácter que pueda existir entre los esposos, que sin duda alguna se darán, pero que suavizadas por el amor, harán posible esa convivencia, y que sean una realidad las palabras de Dios: «Lo que Dios ha unido, que no lo separe el hombre».

¡Esposos! por Dios, por vuestros hijos, huid del divorcio, que está asolando al mundo

VEGAS

Las misas gregorianas que darán comienzo el lunes, día 8, a las doce en la iglesia parroquial de San Gil Abad, serán aplicadas por el eterno descanso del alma de

LA SEÑORA

DOÑA MARIA-ALICIA BEDOYA DEL RIO

Que falleció el día 1.º de Octubre de 1973.

(Q. E. P. D.)

LA FAMILIA AGRADECERA LA ASISTENCIA A DICHOS ACTOS

Burgos, 7 de Octubre de 1973

"La Misericordia"

CUARTO ANIVERSARIO

DE

LA SEÑORA

DOÑA FRANCISCA VALDIVIELSO GARCIA

(VDA. DE CARLOS CANTON RIOYO)

Que falleció el día 9 de Octubre de 1969.

D. E. P.

SUS HIJOS, HIJOS POLITICOS, NIETOS, BIZNIETOS Y DEMAS FAMILIA

RUEGAN una oración por el eterno descanso de su alma y la asistencia a las misas que se celebren el martes, día 9, a las 8, 8,30, 9 de la mañana y 8 de la tarde en la parroquia de San Pedro y San Felices, así como el novenario que comenzará el día 10 a las 8 de la mañana.

Por cuyos actos les anticipan las más expresivas gracias.

Burgos, 7 de Octubre de 1973.

PRIMER ANIVERSARIO

DE

EL SEÑOR

DON PEDRO RODRIGUEZ MARTINEZ

Que falleció el 9 de Octubre de 1972.

D. E. P.

Su esposa, doña María Soledad Sáiz Tamayo; hijos, Esteban, Jesús, María Soledad, Tomás, Mercedes, María Carmen, Eugenio y Angela; hermanos, nietos y demás familia.

SUPLICAN una oración por el eterno descanso de su alma y la asistencia al funeral que tendrá lugar en la parroquia de San José Obrero, mañana, día 8 del actual, a las 20 horas y la misa que se celebrará en la parroquia de Santo Domingo de Guzmán. Actos de caridad por los que quedarán muy agradecidos.

Burgos, 7 de Octubre de 1973.

ESCUELA DE HOGAR Y CULTURA

Calle Santander, 6, 1.º notifica que las clases de

CORTE

darán comienzo el martes, a las 5,30.
Información: Teléfono 202499
Matrículas: a partir de las cinco de la tarde.

MISAS DOMINICALES

7,00.—San Lesmes Merced y Residencia sacerdotal.
7,15.—Residencia Sanitaria
7,30.—Catedral San Gil, San Lorenzo. San Cosme. Residencia sacerdotal y Carmen
8,00.—San Lesmes. San Gil. San Pedro y San Felices, San Pedro de la Fuente Santa Agueda, Nuestra Señora de Fátima San José San Julián, La Anunciación. Gamonal Merced y Santa Clara.
8,15 —Catedral San Lorenzo y San Cosme
8,30.—San Esteban Nuestra Señora de las Nieves, Barriada Yagüe. SESA Capiscol Carmen Santo Domingo de Guzmán. San Martín de Porres. Sagrada Familia y Reparadores

9,00.—Catedral San Lesmes San Gil, San Lorenzo, San Cosme y San Damián, San Pedro y San Felices, Gamonal, Barriada Militar Nuestra Señora de Fátima San Julián San José Obrero, Santa Agueda. La Anunciación Merced Hospital del Rey, La Ventilla Agustinas de Santa Dorotea Santa Clara Residencia sacerdotal y Divina Postora.
9,15 —San Esteban y San Pedro de la Fuente

9,30.—Carmen (retransmitida por Radio Popular), Centro docente de Cáritas (Gamonal) Santo Domingo de Guzmán, San Martín de Porres y Sagrada Familia

9,45 —Catedral

10,00.—San Lesmes, San Gil, San Lorenzo, San Cosme, Santa Agueda, Huelgas Nuestra Señora de las Nieves, La Anunciación Nuestra Señora de Fátima San José San Julián, Barriada Militar Merced, Capiscol, Gamonal Yagüe Residencia sacerdotal Santa Clara, San Amaro, capilla del cementerio de San José y Divina Pastora.

10,15 —Catedral

10,30.—San Pedro y San Felices, Centro docente de Cáritas (Gamonal), Residencia Sanitaria. San Martín de Porres y Sagrada Familia
10,45.—San Lorenzo
11,00.—San Gil San Cosme La Anunciación, San Esteban Merced, Nuestra Señora de Fátima, San José, San Julián San Pedro de la Fuente. SESA, Barriada Militar. Residencia sacerdotal. Gamonal y Divina Pastora

11,15.—Catedral. San Lesmes Santa Clara y Venerables.
11,30.—San Lorenzo Huelgas Hospital del Rey La Ventilla Yagüe Centro docente de Cáritas (Gamonal) Crmen San Amaro y Santo Domingo de Guzmán

11,45.—San Julián y San Martín de Porres
12,00.—Catedral San Lesmes San Gil San Cosme, San Pedro y San Felices Santa Agueda La Anunciación Nuestra Señora de las Nieves Barriada Militar Capiscol Nuestra Señora de Fátima San José Obrero San Pedro de la Fuente Merced, Gamonal Reparadoras Sagrada Familia y Divina Pastora
12,15.—San Lorenzo y Yagüe

12,30.—San Esteban. Carmen Centro docente de Cáritas (Gamonal). Santo Domingo de Guzmán y San Martín de Porres
12,45.—Catedral Barriada Militar y San Julián

13,00.—San Cosme San Lorenzo San Lesmes, San Gil, San Pedro y San Felices La Anunciación Santa Agueda Nuestra Señora de Fátima San José Obrero Merced Agustinas de Santa Dorotea, Gamonal Sagrada Familia y Divina Pastora

13,15.—Carmen y Venerables
13,30.—Catedral San Pedro de la Fuente, Gamonal. Barriada Militar Santo Domingo de Guzmán y San Martín de Porres

13,45 —San Lorenzo y San Julián
14,00 San Lesmes San Gil San Cosme, San Pedro y San Felices La Anunciación, Merced, Carmen, Nuestra Señora de Fátima y Sagrada Familia

18,00 Gamonal
18,30 —San Gil Nuestra Señora de Fátima Carmen y Santo Domingo de Guzmán
19,00 —San Lorenzo La Anunciación y San Pedro y San Felices

19,30 —Catedral San Lesmes San Cosme Santa Agueda San Martín de Porres Carmen Reparadoras y Divina Pastora
20,00 —San Julián San Lorenzo. San José Obrero. Merced y Sagrada Familia

20,15 Carmen
20,30. —San Martín de Porres
21,00 Merced

PRIMER ANIVERSARIO

DE

EL SEÑOR

DON JOSE LOPEZ RUIZ

(SACERDOTE)

Falleció el día 9 de Octubre de 1972.

(Q. E. P. D.)

SUS SOBRINOS Y DEMAS FAMILIA

RUEGAN una oración por el eterno descanso de su alma y la asistencia al novenario de misas que dará comienzo el día 9, a las 8,30 de la mañana, en la iglesia parroquial de San Lesmes Abad. Por cuya asistencia les quedarán muy agradecidos.

Burgos, 7 de Octubre de 1973.

M.E.C.D. 2017

actualidad BURGALESA

INFORMACION OFICIAL

NOTAS DE LA POLICIA MUNICIPAL

En la Policía Municipal y para las personas que acrediten ser sus propietarios, se encuentran depositados los siguentes objetos:

Cierta cantidad de dinero, un fin de semana, cuatro chaquetas de punto y tres pares de gafas.

SECCION FEMENINA

SERVICIO SOCIAL

La Sección Femenina del Movimiento convoca un curso especial de Servicio Social para aquellas estudiantes universitarias que comienzan sus estudios en Enero.

Dicho curso se celebrará del día 30 de Octubre al 13 de Diciembre, y se celebrará única y exclusivamente para cumplidoras que sean como mínimo alumnas de C. O. U.

Para todas las señoritas interesadas en realizar el Servicio Social y deseen más información deberán pasarse por la Delegación Provincial de la Sección Femenina, calle Aranda de Duero, 6, 2.º.

MOVIMIENTO DEMOGRAFICO.— Durante el día de ayer, se verificaron en el Registro Civil, las siguientes inscripciones:

Nacimientos: María Amaya Ruiz y Pérez, María Olga Núñez y Güemes, Raúl López y Moreno, Roberto Marañón e Iglesias, María del Pilar López y Calvo, Martín Quintana y Díez, Santiago Abad y Pascual, Raquel Azofra y Villa, Ana Isabel Delgado y Basurto, Enrique María Hernando y Vicario, Ana Marta Cerezo y García, María Teresa Esteban y Valdivielso.

Matrimonios: Don Ignacio Pascual y Pascual con doña Vicenta Albillos Miguel, el día 12, a las dos, en San Lorenzo; don Ricardo Maté y López con doña Isabel Hernando y Rodríguez, el martes a la una y media, en San Pedro de la Fuente; don Juvencio Velasco y González con doña María Rosa Moral y Corralejo, hoy a la una, en San mes.

Defunciones: Oscar Ribón y Martínez, de Burgos, 14 días; Elvira Sánchez y García, 84 años; Manuel Ruiz y Rubio, de Madrid, 69 años; Gil Valladolid e Ibáñez, de Santibáñez Zarzaguda, 54 años.

AUTOMOVILISTA MUERTO.— A las cinco y media de la tarde de ayer, en el término de Fontioso, kilómetro 184,900 de la carretera Madrid-Irún, el turismo francés matrícula 1190-R-94 (F), que conducía Amar Hadi Ould, de 22 años, chocó frontalmente con el camión BI.-29492 que llevaba al volante a Carlos López Alonso, de 40 años. En el choque resultó muerto en el acto el conductor del turismo y herido grave su acompañante y compatriota, Mohamed Adjelout, de 25 años. Fuerzas de la Guardia Civil practicaron diligencias.

te de la tarde, 694,7.

Temperatura ambiente. — Máxima, 15,6 grados, a las 15 horas; mínima, 8,0 grados, a las 6 horas.

Dirección y velocidad del viento.— A las ocho de la mañana NW, 7 kilómetros; a la una de la tarde, calma; a las siete de la tarde, E., 6 kilómetros.

Humedad, 67 por 100.
Lluvia, 0,5.

Cartelera de ESPECTACULOS

AVENIDA. – Hoy, 5,30, 7,45 y 10,45. Grandioso estreno. Todos los récords del «western», batidos en este film excepcional: **«El desafío de los 7 magníficos»** (S C.). Lee Van Cleef. — 7 furias humanas. 7 especialistas de la violencia al servicio de una causa noble. Mayores 18 y mayores 14 acompañados.

CALATRAVAS.— 4,15 y 8,15 (descanso mitad), segunda semana del film más grandioso y espectacular, ahora en Todd-Ao 70 mm. Color: **«Los diez Mandamientos»** (1). El mayor acontecimiento de la historia del Cine. Charlton Heston, Anne Baxter. Ivonne de Carlo, Yul Brinner, etc. (Recomendable todos los públicos).

COLISEO.— Hoy, de 4 a 1, Monumental programa. Un «western» sensacional, violento y espectacular: **«Forajidos de Río Bravo»** (3 R.) Warren Oates Lee Van Cleef. Y **«El magnífico Tony Carrera»** (3) Thomás Hunter Raptos, rescates, persecuciones, atractivas mujeres. (Mayores 18 años).

CONDAL. – Continua de 4 a 12. Hoy, el programa más importante y de mayor impacto. El sorprendente estreno en tecnicolor, con Marina Vlady **«Sapho» (La cruda verdad)** (S. C.) — De amores apasionados y **«Un dólar de recompensa»** (S. C.). De acción trepidante, en tecnicolor, con Peter Lee Lawrence.—Mayores 18 años.

CINE CONSULADO.— Hoy, a las 5,30, 7.45 y 10,45, un nuevo y grandioso éxito del cine norteamericano, en las pantallas del Consulado: **«La última vez que vi París»**, con Elizabeth Taylor en el esplendor de su belleza y una de sus más grandes interpretaciones. (Mayores 14 años y menores acompañados)

CORDON.—5,15, 7,45 y 10,45. Dirigida e interpretada por el gran «Sir» Laurence Olivier, con la célebre Marylyn Monroe, la ingeniosa, divertida y brillante película: **«El príncipe y la corista»** (3). Tecnicolor. — El film «clave» para comprender el mito Marilyn. (Mayores 14 y menores acompañados)

DUCAL.— Hoy, de 4 a 12, programa monstruo: **«El bastardo»** (3). Anthony Steffen. «Western» colosal de acció nvertiginosa y emoción sin pausa. Y **«La mujer de otro»** (3). Analía Gadé, Martha Hyer. Fuerte, valiente, audaz, formidable ¡Dos películas de categoría!. (Mayores 18 años)

GOYA. – Hoy a las 5,30, 7,45 y 10,45 Un estreno deslumbrante. La película que tiene sal y pimienta de la mejor calidad – **«Cásate con una sueca y verás»** 3 R) Una auténtica bomba contra la tristeza, el mal humor y el pesimismo. Autorizada para mayores de 18 años

GRAN TEATRO.— Hoy, a las 5,15, 7.45 y 10,45 noche, grandioso estreno en Todd-Ao, color y sonido estéreo Un estallido de emociones, fuego y violencias: **«Los cuatro de Fort Apache»** (s. c.) Stepen Boyd, Gianni Garko, Simón Andreu. Howard Ross. Cada uno tenía su original procedimiento de matar al enemigo. (Mayores 18).

REX. — Hoy de 4 a 10. Colosal doble **«El pistolero que odiaba la muerte»** (S. C.) Anthony Steffen. Un Oeste insuperable de emociones y acción y **«Patrulla maldita»** (S. C.). La emoción al rojo vivo en esta película de categoría suprema.— Mayores 14 años o menores acompañados ¡No se lo pierda!

TIVOLI.— 5,30, 7,45 y 10,45 Finaliza su sexta temporada de «cine de arte y ensayo» con el divertido estreno: **«La cintura di castita»** (El cinturón de castidad). S. c. Tecnicolor con Tony Curtis y Mónica Viti en la película que tiene la llave de toda la risa del año. (V. O. y sólo para mayores 18).

¡¡SENSACIONAL INCREIBLE!!

CANARIAS

Ocho días desde Burgos autocar, avión y pensión completa por 7.900 pesetas.
Salida: 18 de Octubre

MALLORCA

Ocho días, desde Burgos autocar, avión y pensión completa por 3.975 pesetas.
Salidas: 15 y 22 Octubre.

PLAZAS LIMITADAS
No se pierda esta oportunidad Pídanos programas de mano.

VIAJES SAYCA

Ag. G. B. 136.
Moneda, 18. Tf. 209438

VIAJES CLUNIA

Ag. G. B. 134
Paloma, 25. Tf. 206633

PARA VER BIEN
PARA OIR BIEN

OPTICA INTERNACIONAL

Guillermo Frühbeck
Especialidad microlentillas
Espolón 80

RESTAURANTE "LOS TOMILLARES"

BODAS Y BANQUETES
Carretera de Logroño
Teléfono 17 IBEAS

FARMACIAS DE GUARDIA. — Castellanos, Espolón, 22; Pascual, Madrid, 42; Mateo Lazcano, Vitoria, 200 (Gamonal) y Espuny, Francisco Sarmiento, 8.

Mañana lunes. — Camarero, Moneda, 14; Molera, Avenida Reyes Católicas (Edificio Torquemada); Carcedo, Vitoria (Bda. Juan XXIII) y Labrador, Zatorre, 1.

BOLETIN METEOROLOGICO comprensivo de los datos recogidos ayer en el Observatorio del Instituto de Enseñanza Media, femenino:

Barómetro.—A las ocho de la mañana, 643,2; a las una de la tarde, 695,2; a las siete de la tarde, 694,7.

Temperatura ambiente. — Máxima, 15,6 grados, a las 15 horas; mínima, 8,0 grados, a las 6 horas.

Dirección y velocidad del viento.— A las ocho de la mañana NW, 7 kilómetros; a la una de la tarde, calma; a las siete de la tarde, E., 6 kilómetros.

Humedad, 67 por 100.
Lluvia, 0,5.

Viajes Sayca

Puente del Pilar

A ZARAGOZA

Salidas:
Día 11, 7,30 mañana y 4 tarde.
Día 12, 7 mañana.

A ZARAGOZA Y MONASTERIO DE PIEDRA

Salida día 12, 7,30 mañana.

A BARCELONA

Salida día 11, 7,30 mañana.

A SEVILLA

Fútbol
Sevilla-Burgos, C. F.
Salida día 12, 7 mañana.

A MADRID

Salidas:
Día 11, 8 tarde.
Día 12, 8 mañana.

AGV 1-136
Moneda, 18
Teléfono 209438

Se necesitan CHAPISTAS

TALLER MECANICO
"SUIZO"
San Agustín 7
BURGOS

EL CUPON PRO-CIEGOS. En el sorteo celebrado el día de ayer resultó premiado con 1250 pesetas el número 910 y con 125 pesetas, todos los números terminados en 10.

CUPON PRO CIEGOS
N.º 910 PREMIADO
EN EL SORTEO DE AYER

muebles evelio
VITORIA 56 - 58 - 60 - 62

MORTAL ACCIDENTE DE TRAFICO.— En el término de Calzada de Bureba, a la altura del kilómetro 290,600 de la carretera Madrid-Irún, se estrelló contra una valla de contención la furgoneta matrícula VI.-4722-A, que conducía Dionisio Galdós Urquiola, de 52 años. En el choque resultó gravísimamente herida la niña de tres años María Aránzazu Zárate Galdós, la cual falleció a su ingreso en el Hospital de Santiago, de Miranda de Ebro. En el choque resultó gravemente herida Teodora Gaona Medinabéitia, de 53 años, y con lesiones leves el conductor.

PERSONAL

PARA FABRICA DE HARINAS
Se NECESITA
Presentarse en Almirante Bonifaz, 3, 3.º
(R. O. C. 6.684)

PISO AMUEBLADO

SE ALQUILA
Con teléfono, calefacción eléctrica, etc.
Informes: ELECTRO MART.
General Mola, 25.

INCENDIOS. — A consecuencia de la quema de rastrojos, dos postes del servicio de Telégrafos resultaron afectados por las llamas. Los postes están señalados con los números 226 y 142. El primero, sito en el término de Villanueva de Argaño y el segundo en la demarcación de Buniel.

GRATITUD. — La viuda, hijos y demás familia de don Francisco Javier Pérez García, fallecido el día 3 de los corrientes (que en paz descanse) nos ruegan expresemos su testimonio de gratitud desde estas líneas, ante la imposibilidad de hacerlo personalmente a cuantos asistieron al entierro y funeral celebrados por el eterno descanso del alma del finado el pasado día 4.

D. RICARDO PLASENCIA, oftalmólogo, reanuda su consulta de Avenida Reyes Católicos, 10.

SUSPENSION DE CONSULTA. — El DR. JOSE VELASCO suspende su consulta desde el día 8 al 28 de Octubre. Le sustituye el DOCTOR FRANCO, calle Carmen, 5. Teléfono 209327.

SER FUERTE y darse al débil sabiendo que nada puede hacer por nosotros

Hazte socio de la Cruz Roja.

HACE 30 años

Del DIARIO DE BURGOS del miércoles, 6 de Octubre de 1943.

HA regresado a Madrid, en compañía de su distinguida esposa, el ilustre pintor burgalés, hijo predilecto de la ciudad, don Marceliano Santa María, que vino a Burgos a principios de verano y regresa a la capital de España con una importantísima labor artística, culminada en su breve estancia entre nosotros. Ha pintado el laureado artista en esta temporada veraniega, 24 paisajes sobre asuntos de los alrededores de Burgos, logrando una colección de singular mérito.

- **A las tres y media de la tarde de ayer llegaron a nuestra ciudad, en tren doscientos peregrinos granadinos, que se dirigen a Santiago de Compostela a ganar el jubileo del Año Santo. Viene al frente de la peregrinación el Obispo Auxiliar de aquella diócesis, Dr. D. Manuel Hurtado García y les acompañan representaciones de las Corporaciones y entidades de aquella ciudad. Sor portadores del pendón real de la ciudad de Granada, que data del tiempo de los Reyes Católicos, así como de la espada del Rey Fernando y la corona de la Reina Isabel, que presentarán ante la tumba del Apóstol Patrón de España. En la estación del Norte fueron recibidos por varias autoridades burgalesas, trasladándose luego a la Catedral, cuyas bellezas admiraron. También visitaron la iglesia de San Nicolás y otros templos burgaleses. A las siete y media volvieron a la Catedral, para rezar el Santo Rosario. El Dr. Hurtado cumplimentó a nuestro Prelado y luego visitó el Museo Provincial. Hoy proseguirán su viaje por la mañana con dirección a Santiago, tras asistir a una misa de comunión en la capilla del Santísimo Cristo de Burgos.**
- **LA temperatura máxima de ayer fue de 16,2 y la mínima de 10,4.**

OFICIAL 3.º ENCUADERNACION

SE NECESITA

INFORMES, ESTA ADMINISTRACION
(R. O. C. 6.906)

OFRECESE
PERITO INDUSTRIAL

Libre a partir de las 14,30, gran experiencia, mantenimiento, oficina técnica, nuevos métodos, talleres.
TELEFONO 220749

SERVICIO TECNICO
VANGUARD

Delegacion VANGUARD
NUESTRA SEÑORA DE FATIMA, 1
TELEFONO PARA AVISOS: 220712

M.E.C.D. 2017

YA HAN SIDO DESIGNADOS LOS 432 MIEMBROS QUE FORMARAN LAS MESAS DE LOS 72 COLEGIOS ELECTORALES

Se hizo ayer por sorteo y en sesión pública de la Junta municipal del censo Electoral

A las once de la mañana de ayer celebró sesión pública la Junta municipal del Censo Electoral en el salón de actos del Juzgado municipal decano número 1, bajo la presidencia de don Manuel Mateos Santamaría presidente-juez municipal decano y con asistencia del vicepresidente don Teódulo Espino de la Cal; vicepresidente segundo don Francisco díez Peña y vocales don Abrahm de las Heras de la Cal y don Isidro Sanz Barahona; secretario don Alfonso Cidoncha Ramos, y oficial don Rogelio Moratinos Maestro.

Con las formalidades previstas en la ley que regula el procedimiento electoral y de cara a las próximas elecciones municipales por el tercio de familia que tendrán lugar el día 13 del próximo mes de Noviembre, se procedió mediante sorteo, a designar a los presidentes y adiciones estipuladas por la ley y que han sido propuestos por juntos y respectivos suplentes de las 72 mesas de otros tantos colegios electorales.

Dos horas duró la sesión siendo designados 432 miembros componentes de dichas mesas, a razón de seis cada una.

En primer término se procedió al sorteo y después al sorteo por distritos y secciones entre los electores que reúnan las condiciones de la autoridad municipal, a tenor de lo dispuesto en el artículo 58 del vigente Reglamento de Organización, Funcionamiento y Régimen Jurídico de las Corporacion locales.

En la semana entrante se harán públicas las listas de los componentes de las mesas electorales, sin perjuicio de la notificación personal y directa a cada interesado.

ASAMBLEA REGIONAL DE LA ASOCIACION CRISTIANA DE VIUDAS EN NUESTRA CIUDAD

La Asociación Cristiana de viudas celebrará hoy, asamblea regional en nuestra ciudad, con asistencia de delegaciones de Asturias, León, Palencia, Santander, Valladolid y Burgos.

A las doce del mediodía en la capilla de Jesús María habrá una solemne concelebración eucarística presidida por el consiliario nacional P. Garralda, S. J., con el cual oficiarán la Eucaristía los consiliarios de las provincias presentes en la asamblea.

Depués, en la Residencia de Oficiales, el Consiliario nacional disertará sobre fines de la Asocición Cristiana de Viudas y programa a realizar en el presente curso.

Seguirá una comida de hermandad y sesión de trabajo para las directivas.

PROXIMO ACONTECIMIENTO DEL

GRAN TEATRO

ESCUELA SOCIAL DE SALAMANCA

Semanario de Burgos

Los exámenes de ingreso para la carrera de Graduado Social en su convocatoria de Octubre, tendrán lugar el día 8 (lunes) a las 30, de la tarde, en los locales de la Escuela Sindical, plaza de Castilla, 1, 2.°.

APERTURA DE CURSO EN LA ESCUELA DE ASISTENTES SOCIALES

Tendrá lugar mañana con lección - inaugural a cargo del delegado de Educación y Ciencia

Mañana, lunes a las ocho de la tarde y en el salón de actos de la Cruz Roja, se celebrará la sesión de apertura del nuevo curso académico de la Escuela de Asistentes Sociales.

La lección inaugural estará a cargo de don José Luis Rivas delegado provincial del Ministerio de Educación y Ciencia, el cual hablará de «La educación permanente en la nueva Ley de Educación».

ESCUELA UNIVERSITARIA DEL PROFESORADO DE E. G. B.

Se pone en conocimiento de los alumnos de tercer curso (Plan 1967) que en el tablón de anuncios del Centro figura la relación de los colegios donde han sido adscritos para realizar las práticas.

Deberán presentarse en sus respectivas escuelas el próximo día nueve a las 9,30 de la mañana.

Lo que se hace público para general conocimiento de los interesados.

REPORTAJE DE TVE EN TORNO AL PADRE MANJON

Será pasado el martes en "Primera Edición"

El próximo martes, día 9, en el espacio de "Primera Edición", que se emite entre dos y tres de la tarde, Televisión Española pasará un reportaje filmado en torno a la figura del preclaro pedagogo burgalés, Padre Manjón.

Este documental recoge diversos pasajes de las tierras burgalesas en que nació y de las granadinas, en que ejerció su bello ministerio. Ha sido redactado por José Julián García y como cámaras han actuado Cayetano Mesa y Eliseo Villafranca.

ESCUELA DE ARTES APLICADAS Y OFICIOS ARTISTICOS

Se comunica a todos los alumnos matriculados que:

1. — Las clases darán comienzo el lunes día 8 a las 9 para el plán 1963 y a las 18,30 para el 1910.

2. — El plazo de matrícula continúa ampliado hasta el día 12.

3. — El éxamen de ingreso será el martes día 9, a las 18,30 en la misma escuela.

Importante empresa constructora de la Costa del Sol

NECESITA

COLABORADOR

en BURGOS

Imprescindible:
—Nivel bachiller.
—Conocedor venta inmobiliaria en gestión de altura.
—Hombre de verdadera garra.
—Vehículo propio.

Enviar "curriculum vitae" y fotografía reciente al Apartado 46.098. MADRID. Ref. 12.902

«MALAS RELACIONES MUSICALES CON ISRAEL»

Barcelona (Logos). — Con objeto de asistir al Festival internacional de música, llegó a Barcelona el director del conjunto de la Radio y la Televisión de Israel, señor Eddie Halpen, que es compositor y ha introducido la música española en su país.

El señor Halpern, en unas manifestaciones al crítico de música de «El Noticiero Universal», señor Valera Cases, expresó su extrañeza por la cancelación del contrato para la actuación de la Orquesta Sinfónica de Radio Jerusalén, en el Festival Internacional de música de Santander. Aañadió que le parecía inexplicable la cancelación de dicho contrato, «cuando están actuando orquestas soviéticas en España». «Aparte la política y las relaciones de nuestros países en tal sentido —dijo—, no vio por qué una discriminación en el campo artístico, sobre todo cuando nosotros no la hacemos en absoluto respecto de los músicos españoles. En Israel se comentó mucho esta prohibición y nuestros solistas que recorren el Mundo se preguntan: ¿Por qué no, en España?

El «diálogo abierto» del crítico musical de «El Noticiero Universal» con el compositor Eddie Halpern, se titula «Malas relaciones musicales con Israel».

LOS BURGALESES RENOVARON SU DEVOCION A SAN BRUNO

Ayer, festividad de San Bruno, la austera comunidad de la Cartuja conmemoró la fiesta del santo fundador de la Orden cartujana, dentro de su proverbial e íntima espiritualidad, lo que no fue óbice para que la capilla titular acogiera las piadosas visitas de infinidad de burgaleses y forasteros que se llegaron hasta Miraflores, al objeto de venerar a San Bruno e implorar su intercesión cerca del Altísimo.

A las diez y cuarto de la mañana el monje Dom Bernardo Sánchez, anterior prior de la Cartuja, celebró la santa misa para el pueblo fiel en la capilla del santo, asistiendo, entre los devotos de San Bruno, los llamados «incondicionales» del fundador cartujano, y en nombre de éstos el señor Carmona leyó, al final una plegaria-invocación, dándose, por último a venerar la sagrada reliquia.

A continuación, otro de los «incondicionales», el señor Carrasco ofrendó al prior, R. P. Dom Eduardo Chávarri el distintivo del grupo de los «Amigos de San Bruno», haciendo extensiva esta ofrenda a toda la comunidad. El presidente de los «Incondicionales», don José Luis Martín Impuso al prior la insignia y el P. Chávarri agradeció el noble gesto y tuvo palabras de reconocimiento por la perseverante asistencia de aquéllos, durante todos los domingos del año, a la Cartuja de Miraflores y la fidelidad que demostraban en la devoción a San Bruno. — (Foto FEDE)

"EL EUROPEO", en su número de fecha 31 del pasado Agosto, publica el siguiente editorial:

Los pronósticos de la F. A. O. sobre la posible penuria de cereales

LA Organización de las Naciones Unidas para la Alimentación y la Agricultura, conocida comúnmente con las siglas de F.A.O., suele ser en sus juicios y estimaciones fuertemente pesimista. Tan pesimista, que por lo general raro es el comentarista que, al estudiar los informes de la citada Organización, no saca a relucir, más o menos remozadas, las viejas teorías de Malthus, enlazadas con las más recientes de "la explosión demográfica", la cual sirvió hace ya algunos años para explicar por qué los países pobres que recibían mayor ayuda para su desarrollo, no sólo no se desarrollaban nada, sino que se entrampaban.

Recientemente, basándose en la triste realidad de la situación de hambre que impera en varios países africanos como consecuencia de una terrible sequía, la F.A.O. ha vuelto a airear el fatídico fantasma de la penuria mundial de alimentos, pero desorbitándolo, puesto que de la realidad de la tragedia africana, debida tanto a la insolidaridad como de la escasez, deriva por extraños derroteros para augurar una aguda escasez mundial de cereales, pronóstico que ha tenido, por lo pronto, la virtualidad de imprimir una considerable elevación del precio del trigo en el mercado de Chicago, en donde el "cereal rey" ha llegado a cotizarse a 157 dólares la tonelada, es decir, alrededor de 8,90 pesetas el kilo.

Nosotros no disponemos en este momento de datos suficientes para afirmar ni contradecir los pronósticos de la F.A.O. Desde luego, es evidente que algunos países mediterráneos, entre ellos Italia, han recogido este año menor cifra de trigo que el pasado (88 millones de quintales métricos contra 94 en la anterior campaña) ,si bien conviene significar que, al igual de lo que ocurre en España, este descenso productivo obedece, de modo esencial, a la disminución del área de siembra, ante la continuidad de cosechas excedentarias de difícil venta.

En cuanto a Estados Unidos, el rumor de un posible descenso de las cosechas cerealistas no puede tomarse demasiado en serio, sobre todo después de lo ocurrido con la soja, producto que se anunció como escaso y del que se prohibieron las exportaciones, habiendo surgido posteriormente, como por arte de magia, nada menos que quince millones de "bushels" (un "bushel" es igual á 35 litros) cuya existencia era desconocida para los estadísticos norteamericanos.

Por lo que se refiere a Rusia, que fue en la pasada campaña la gran deficitaria mundial por haber recogido sólo 168 millones de toneladas de cereales y necesitar para su abastecimiento 180 millones, en la presente campaña, ya recogida con excepción del maíz, se estima una producción de 197 millones de toneladas.

En lo que sí tenemos que estar conformes con la F.A.O. es en su consejo de que todos los países, tanto productores excedentarios como deficitarios, tienen que disponer de redes de silos que permitan almacenar los cereales sin mermas, ya que sin estos elementos, las reservas pueden experimentar en un sólo año pérdidas por deterioro, saqueo de roedores, etc., de 30 %.

Reproducido por gentileza de I. M. A. D., S. A.
Camino de Moncada, s/n - VALENCIA

M.E.C.D. 2017

Se precisan

PEONES

BIEN RETRIBUIDOS

Informes: Teletono 220387 ó Ctra. de Logroño, 17 1.º F. (R. O. C. 6.894)

CAZADORES

HA QUEDADO ACOTADO

HUMIENTA - OLMOSALBOS

BU - N.º 10.468

SE NECESITAN

Mecánicos de mantenimiento

A NIVEL DE OFICIALES DE 1.ª Y 2.ª

RETRIBUCION A CONVENIR

Dirigirse a:

LA FARGA CASANOVA, S. A.

APARTADO DE CORREOS N.º 7. REINOSA (Santander)

(O. C. de Reinosa. Oferta 128)

REPRESENTANTES

NECESITAMOS PARA VENTA A PAPELERIAS Y OFICINAS.

Absténganse los que no estén introducidos en el ramo. Buena presencia.

Entrevista personal el dia 8 de Octubre, de 11 a 4 horas, en el Hotel EL CID, carretera Irún-Madrid, Km. 243, atenderá señor Carl Eric.

REPRESENTANTE INDUSTRIAS

Para la venta de artículo de mucho consumo en industrias de muebles, muebles metálicos, cunas, sillones, electrodomésticos, etc. Interesa se dedique plenamente a representaciones de ámbito provincial. FALTA CUBRIR LA PLAZA DE BURGOS. Empresa de primera línea nacional con mucha producción. Escribir a CAM, S. A. Calle Caballero, 79. BARCELONA (14)

LISTA OFICIAL DEL SORTEO DE LA LOTERIA NACIONAL CELEBRADO AYER

1 Premio de **25.000.000** de pesetas para el billete número **07440**
Vendido en Ripoll, Barcelona, Madrid, San Sebastián, Sevilla, Bilbao, Marbella y Reserva.

2 Aproximaciones de 426.250 pesetas cada una, para los billetes números . . . . . 07439 y 07441

99 Centenas de 25.000 pesetas cada una, para los billetes números 07401 al 07500, ambos inclusive (excepto el 07440).

699 Premios de 25.000 pesetas cada uno, para los billetes terminados como el primer premio en. 40

6.999 Reintegros de 2.500 pesetas cada uno, para los billetes terminados como el primer premio en. 0

1 Premio de **7.500.000** pesetas para el billete número **67979**
Vendido en Teruel.

1 Premio de **2.000.000** de pesetas para el billete número. **18385**
Vendido en Barcelona, Ciudad Real, Zaragoza, Sevilla, Alicante, Gijón, Madrid y Reserva.

1 Premio de **2.000.000** de pesetas para el billete número. **57775**
Vendido en Lérida.

1 Premio de **500.000** pesetas para el billete número. **14595**
Vendido en Sevilla, Sabadell, Madrid, Alcira, Santa Cruz de Tenerife, Valladolid, Pamplona y Reserva.

1 Premio de **500.000** pesetas para el billete número. **42574**
Vendido en Aguilas, Santa Cruz de Tenerife, Barcelona, Mataró, Lérida, Logroño, Bilbao, Madrid y Reserva.

1 Premio de **500.000** pesetas para el billete número. **60505**
Reserva.

21 Premios de 200.000 pesetas cada uno, para todos los billetes terminados en:

2712 **5164** **6032**

1.680 Premios de 25.000 pesetas cada uno, para todos los billetes terminados en:

070	**264**	**598**	**794**
073	**486**	**599**	**836**
073	**537**	**697**	**840**
128	**549**	**700**	**846**
216	**573**	**778**	**974**
230	**594**	**781**	**975**

Esta lista comprende 9.507 premios adjudicados, para cada serie, en este sorteo. En el conjunto de las diez series, 95.070 premios, por un importe de 1.225.000.000 de pesetas.

1		2		3		4		5		6		7		8		9		0	
Números	Pesetas	Números	Pesetas	Números	Pesetas	Números	Pesetas	Números	Pesetas	Números	Pesetas	Números	Pesetas	Números	Pesetas	Números	Pesetas	Números	Pesetas
07401	25.000	07402	25.000	07403	25.000	07404	25.000	07405	25.000	07406	25.000	07407	25.000	07408	25.000	07409	25.000	07410	27.500
07411	25.000	07412	25.000	07413	25.000	07414	25.000	07415	25.000	07416	25.000	07417	25.000	07418	25.000	07419	25.000	07420	27.500
07421	25.000	07422	25.000	07423	25.000	07424	25.000	07425	25.000	07426	25.000	07427	25.000	07428	25.000	07429	25.000	07430	27.500
07431	25.000	07432	25.000	07433	25.000	07434	25.000	07435	25.000	07436	25.000	07437	25.000	07438	25.000	07439	451.250	**07440**	**25.000.000**
07441	451.250	07442	25.000	07443	25.000	07444	25.000	07445	25.000	07446	25.000	07447	25.000	07448	25.000	07449	25.000	07450	27.500
07451	25.000	07452	25.000	07453	25.000	07454	25.000	07455	25.000	07456	25.000	07457	25.000	07458	25.000	07459	25.000	07460	27.500
07461	25.000	07462	25.000	07463	25.000	07464	25.000	07465	25.000	07466	25.000	07467	25.000	07468	25.000	07469	25.000	07470	27.500
07471	25.000	07472	25.000	07473	25.000	07474	25.000	07475	25.000	07476	25.000	07477	25.000	07478	25.000	07479	25.000	07480	27.500
07481	25.000	07482	25.000	07483	25.000	07484	25.000	07485	25.000	07486	50.000	07487	25.000	07488	25.000	07489	25.000	07490	27.500
07491	25.000	07492	25.000	07493	25.000	07494	25.000	07495	25.000	07496	25.000	07497	25.000	07498	25.000	07499	25.000	07500	27.500
						42574	**500.000**	**14595**	**500.000**							**67979**	**7.500.000**		
								18385	**2.000.000**										
								57775	**2.000.000**										
								60505	**500.000**										
Terminaciones		Terminaciones		Terminaciones		Terminaciones		Terminaciones		Terminaciones		Terminaciones		Terminaciones		Terminaciones		Terminaciones	
781	25.000	2712	200.000	073	50.000	5164	200.000	975	25.000	216	25.000	537	25.000	128	25.000	549	25.000	070	27.500
		6032	200.000	573	25.000	264	25.000			486	25.000	697	25.000	598	25.000	599	25.000	230	27.500
						594	25.000			836	25.000			778	25.000			700	27.500
						794	25.000			846	25.000							840	52.500
						974	25.000											40	27.500
																		0	2.500

INSTRUCCIONES PARA LA CONSULTA DE ESTA LISTA

1.º Compruebe si la fecha del sorteo y el dibujo que figuran en la parte superior de la lista coinciden con los de su billete o décimo.

2.º En cada columna, y sólo en ella, están todos los premios y reintegros que han correspondido a todos los números que terminan con la cifra grande que la encabeza, clasificados en dos grupos: números completos y terminaciones.

Por ejemplo, si su número termina en 1, ha de fijar su atención únicamente en la columna encabezada con un uno. Los premios indicados en la columna «pesetas» son los que corresponden a un billete, o sea, a diez décimos.

3.º Vea si en la columna de números aparece el que Vd. juega y, si así fuera, a la derecha encontrará acumulado el importe total de los premios que han correspondido al billete. En este caso ya no es preciso seguir consultando la lista.

4.º Si no está su número completo puede tener premio en el grupo de terminaciones. Si las hay de cuatro cifras y su número las tiene igualmente dispuestas, a la derecha encontrará el total de premios que han correspondido a todos los números que terminan con esas cuatro cifras. Si no tiene premio por terminación de cuatro cifras, o no las hay, proceda en la misma forma con las terminaciones de tres cifras, en su caso con las de dos y, finalmente, con la de una.

M.E.C.D. 2017

CARTA ABIERTA Y LLAMADA...

A los antiguos jóvenes de Acción Católica, viejos peregrinos a Santiago, que quisistéis hacer de vuestras vidas «un eterno caminar hacia Dios»

A los que de un modo u otro, en Movimientos y Organizaciones, os comprometistéis un día en el servicio a Cristo y a su Iglesia.

A la Juventud de hoy, muchachos y muchachas, repletos de esperanzas, cargados de exigencias, ansiosos de sinceridad, de paz y de justicia.

A todos lo hombres y mujeres, ancianos y niños de nuestra ciudad, pueblos y aldeas.

A los enfermos, pobres y atribulados, predilectos de Jesús, maestros de la creación por el dolor.

A las almas consagradas a Dios, religiosos y religiosas, palancas decisivas de la Misericordia de Dios.

A los sacerdotes, ministros de Cristo, a los que tanto necesitamos.

Con la aprobación y bendición de nuestro Sr. Arzobispo, os llamamos a todos a la gran tarea peregrinante.

¡Con el alma encendida! ¡Con corazón puro! Es preciso continuar la jornada. El camino se abre de nuevo ante nosotros «Arriba, un camino blanco. Abajo: el sendero áspero que hay que abrir para el mundo» «Ahora, más que nunca, preparemos el camino. Con un mismo sentir, con un mismo querer, con un mismo obrar».

Ahora, más que nunca, cuando «el humo de Satanás ha traspasado por alguna grieta en la Iglesia»; cuando nuestro mundo, lleno de contradicciones y paradojas, sometidos a un acelerado y profundo proceso de transformación, lo vemos presionado por un radical materialismo que le aparta cada vez más de Dios y del orden sobrenatural; cuando existe la duda, la incertidumbre, la problemática, la inquietud, la insatisfacción, la confrontación. Ante esta situación del mundo y de la Iglesia, proclamamos que es necesario y urgente adoptar una postura clara y comprometida en nuestra vida de cristianos, con una respuesta positiva a Dios que nos está llamando a la santidad.

No basta el testimonio individual de nuestra vida. Es preciso el testimonio colectivo de una Iglesia peregrina, de una Cristiandad unida y en marcha la santidad.

Para nosotros, «peregrinar es caminar por Cristo hacia el Padre, a impulsos del Espíritu Santo, con la ayuda de María y de todos los santos, y llevando consigo a los hermanos».

Pero eso, porque nos sabemos débiles, queremos ir a María, a su Santuario de Guadalupe, el próximo día 21 del corriente mes de Octubre. Allí, peregrinos de toda España, ofreceremos nuestro homenaje final a Santa María, Madre de la Iglesia, y pediremos su valiosa intercesión para alcanzar, según los deseos del Papa, los frutos y el éxito del Año Santo Romano, cuya preparación ahora comienza.

Queremos responder al llamamiento de Su Santidad que nos urge, con ocasión del Año Santo, a la renovación y a la reconciliación, tan necesarias y urgentes en la Iglesia y en el Mundo de hoy.

Con ello, queremos manifestar nuestra adhesión sincera y activa al Magisterio de la Iglesia y concretamente nuestra voluntad de respuesta a la doctrina del Concilio Vaticano II, al magisterio de Pablo VI y a las enseñanzas y orientaciones pastorales de nuestro querido señor arzobispo.

Hermanos peregrinos: Con espíritu de Fé en Dios y en la Iglesia, avancemos de nuevo en nuestro peregrinar en el nombre del Señor.

GRUPO DE PEREGRINOS

Desde Burgos, saldrá la peregrinación a Nuestra Señora de Guadalupe, el sábado, día 20 de Octubre a las cuatro de la tarde, para regresar al día siguiente, domingo, a las diez de la noche.

El precio de viaje, cena, alojamiento y desayuno es de ochocientas pesetas.

Las inscripciones, a partir de mañana, en Viajes Salca, Moneda, 18 y en San Cosme, 2, 6.° derecha de 8 a 10 de la noche.

Es necesario hacer las inscripciones a la mayor brevedad.

Lea usted siempre

DIARIO DE BURGOS

El absentismo de los médicos en las zonas rurales españolas

Hay una tendencia a crear Centros sanitarios subcomarcales que agrupan diversos partidos

Madrid (Logos). — «Dentro de cinco o seis años es posible que se pueda llegar en nuestro país a un excedente de médicos, dado el número de estudiantes matriculados en nuestras Facultades, aunque ahora existe un médico por cada 800 habitantes, y se necesitaría que esta cifra quedase rebajada a 500 ó 600», ha manifestado un portavoz de la Dirección General de Sanidad, a preguntas de un redactor de «Logos» sobre el absentismo de los médicos en los ámbitos rurales de nuestro país.

La Prensa diaria daba cuenta de este problema hace unos días, haciéndose eco del urgente llamamiento formulado desde Guadalajara —donde al parecer son necesarias al menos 40 médicos más—, por su gobernador civil, señor Montoliu y Carrasco, a los jóvenes médicos españoles, en el sentido de que éstos opten por ejercer la Medicina en los pueblos.

Por su parte, «Logos» difundió muy recientemente otra información desde Albacete, en uno de cuyos pueblos —Villagarcía del Llano—, se ofrecían 600.000 pesetas anuales, casa nueva y toda clase de servicios, al médico que se decidiese a ocupar una plaza vacante.

Sobre este tema concreto de la medicina rural, el mismo portavoz de la Dirección General de Sanidad señala que la cifra óptima de pacientes por cada médico en estas áreas debería ser de 1.200 a 1.500. Para tratar de solucionar estas deficiencias se están poniendo en marcha actualmente unos Centros sanitarios subcomarcales —cuya creación se había previsto en el III Plan de Desarrollo.

En Tierra de Campos, por ejemplo, se están poniendo en funcionamiento en estos momentos ocho Centros de este tipo. En ellos se dispone de siete u ocho médicos por término medio. Cada centro subcomarcal está concebido para la atención sanitaria de unas ocho mil personas, y su radio de acción es no inferior a los veinte kilómetros, contados a partir del «núcleo cabecera». Aunque existen cinco tipos diferentes de centros subcomarcales, el prototipo más difundido de los mismos tiene una extensión total de 542 metros cuadrados, en los que se incluye la vivienda del médico, la policlínica y el garaje.

En 1972, y en lo que ha transcurrido del presente año, han sido subvencionados ya 134 Centros de este tipo, y se cree que se podrán subvencionar otros cien más cada año.

Existen actualmente en todo el país 5.776 partidos médicos, donde ejercen 7.684 médicos titulares, 5.301 practicantes, 3.176 matronas, 2.993 farmacéuticos y 4.118 veterinarios. En esa cifra de partidos se incuyen todos los Municipios españoles, salvo las grandes capitales como Madrid, Barcelona, Sevilla, etc., —hasta un total de once—, sometidas a un régimen de excepción.

La creación de este tipo de Centros está permitiendo agrupar ocho o diez partidos sanitarios cada vez, dando posibilidad a los médicos de trabajar en equipo; con el consiguiente estímulo al perfeccionamiento profesional. La falta muchas veces de este estímulo ha sido una de las principales razones del absentismo de los médicos jóvenes en las zonas rurales del país, que prefieren trabajar en grandes ciudades con buenas instalaciones sanitarias, aún ganando menos a veces que en un medio rural.

El programa de creación de estos Centros está siendo llevado a cabo mediante la colaboración de la Dirección General de Sanidad y la Dirección General de la Seguridad Social.

A SEGURIDAD SOCIAL

En las Delegaciones provinciales del Instituto Nacional de Previsión y de Mutualidades Laborales, e Inspección provinciales de Trabajo existen instrucciones claras y precisas sobre el nuevo sistema de cotización a la Seguridad Social

La Seguridad Social ofrece asesoramiento e información sobre la nueva Ley a todos aquellos que acudan a sus dependencias provinciales en demanda de los mismos

Muebles Evelio tiene todas las ventajas para las jóvenes parejas.

Ana y Juan han encontrado por fin los muebles ideales para ese piso que tanto les ha costado conseguir. Después de ver y comparar mucho, comprobaron que sólo **MUEBLES EVELIO** podía ofrecerles alta calidad y bello diseño por un precio tan ventajoso.

Incluso han pagado su **"luna de miel"** con lo que **MUEBLES EVELIO.** les ha ahorrado.

Benefíciese usted también de las mil ventajas de comprar en **MUEBLES EVELIO.** ***AMPLIAS FACILIDADES DE PAGO***

MUEBLES evelio

primera firma del mueble

Vitoria, 56, 58, 60 y 62.

M.E.C.D. 2017

crónica política semanal

De lleno en el nuevo curso político.-Los reglamentos y su cumplimiento por quienes les hacen.-«La tercera generación del régimen».-Proyectos de Ley de Presupuestos y de Colegios Profesionales

Madrid (Crónica política de la Agencia Logos, por Interino).

Ya está el curso político a pleno rendimiento. Mientras en las Cortes continúan las reuniones de ponencias que preparan los informes de los proyectos de ley, en el Consejo Nacional comenzarán a reunirse la semana próxima para reanudar con urgencia el trabajo sobre el informe político al Gobierno. Una vez más llega Octubre, y ese informe no está preparado. Convendría que quienes encarnan las instituciones, por respeto a ésas, vayan acostumbrándose a cumplir los reglamentos que así mismos se dan.

El Consejo Nacional, en el que nuevamente se focalizará la atención política en el curso que comienza, tiene pendiente un pleno ordinario para este mes, aparte del extraordinario que se celebrará el 29 de Octubre, aniversario del discurso de José Antonio en la Comedia. Como es tradicional desde que el acto fuera traspasado al solemne marco del viejo Senado, una personalidad del Movimiento glosará la efemérides ante el Jefe del Estado y el Príncipe de España. En esta ocasión según nuestras noticias será el ministro de trabajo, don Licinio de la Fuente. En años anteriores fueron los señores Fernández Cuesta, Fueyo y Girón, sucesivamente.

De las ponencias del Consejo que todavía no se han constituído con el fin de dar cumplimiento a la parte de trabajo que le corresponda del informe político pendiente sobre los siete puntos de reflexión que en Marzo pasado propuso a la Cámara el entonces vicepresidente del Gobierno, destaca por su trascendencia la de orientación política exterior. Ahora que las relaciones exteriores cobran nuevos bríos, conducidas por el Sr. López Rodó, no parece que deba demorarse más la constitución de esa ponencia, que junto a la correspondiente sección, podría ofrecer sugerencias al Gobierno, previa la aprobación por el pleno, de asuntos tan urgentes como el de la negociación España-CEE, las conversaciones para actualizar las relaciones Iglesia-Estado, la nueva estratégia diplomática sobre Gibraltar o la política con Marruecos. El Sr. Fueyo Alvarez, presidente de la citada sección del Consejo, habrá aprovechado su estancia junto al Sr. López Rodó, formando parte de la delegación española en la asamblea de la ONU, para trasladarle el deseo de los consejeros que forman parte de la sección, de proceder cuanto antes a reunirse con la misma. El Sr. López Rodó, que ha regresado hoy de Nueva York, es probable que, tras informar al Jefe del Estado, presidente del Gobierno y Consejo de ministros sobre los resultados de sus conversaciones de pasillo en la ONU, informe también, tanto al Consejo Nacional como a las Cortes.

REORGANIZACION EN INFORMACION Y TURISMO

Del Consejo de ministros de ayer destaca la reorganización del Ministerio de Información y Turismo, largo tiempo esperada, puesto que estaba ya en marcha en el anterior Gabinete. En síntesis, se trata de abordar la nueva etapa del turismo selectivo y de calidad, y de intentar una objetivación de los medios audiovisuales de comunicación que dependen de la gestión estatal, pero que deben ponerse cada día más al servicio de toda la comunidad —y responder al apelativo de servicio público—. La relativa autonomía funcional y financiera de que se dota a la Radio y la Televisión, siempre que sea respetada y no interferida por algunos miembros de la Administración, puede aportar grandes beneficios, no sólo a los profesionales de dichos medios, puesto que su trabajo podrá realizarse con más agilidad y menos condicionamientos, sino que debe mejorar los ya altos niveles de calidad alcanzados, tanto en la información como en el entretenimiento y la difusión cultural.

LA TERCERA GENERACION

Fernández Sordo, un asturiano nacido a la política desde la Prensa, pero que no es periodista, como a veces tenía a gala recordar, deja el arriesgado mundo de la información para entrar en el conflictivo planeta sindical. Sin caer en el fácil halago a un político que ha honrado con su amistad a todos los periodistas, estamos seguros de que su experiencia en moderar los conflictos dentro de la Prensa y en las relaciones de ésta con el ejecutivo, son la mejor garantíía de que Fernández Sordo, que está llamado a más altos destinos dentro del Estado y del Movimiento, triunfará también en difíícil papel de la conciliación sindical, porque Alejandro como los periodistas le llamaban con familiaridad, sale de la dirección general de Prensa dejando una estela de buen político, que supo dejar hacer a los periodistas, confiando en su sentido de responsabilidad. Con él se ha consolidado la aplicación de la Ley de Prensa como una de las mayores conquistas del sistema, en cuanto que ha devuelto a los españoles la conciencia de su mayoría de edad política.

A Alejandro le sustituye un destacado periodista como Blanco Tobío que representa una gran esperanza para la Prensa española, puesto que de su larga estancia como corresponsal de «Pueblo» en Estados Unidos conoce bien las ventajas, que para todo sistema político, que respete sus libertades constitucionales, representa la libre y responsable información.

Los periodistas debemos también despedir con un hasta luego al joven político Rodolfo Martín Villa, que desde su puesto como secretario general de Sindicatos, abrió cada vez más a la información todo ese complejo mundo del sindicalismo donde se refleja la imágen más viva y real de este país en pleno cambio. Rodolfo sigue en la política, como consejero nacional por León, pero el Estado sabe que en él tiene un leal servidor.

Alejandro, Rodolfo, Blasco Tobío, Ricardo de la Cierva, son un ejemplo de la tercera generación del régimen. Hombres que le sirven y le servirán con lealtad a sus principios, pero sin renunciar a un constante perfeccionamiento de sus aplicaciones concretas.

Son hombres que, como Fraga, han aprendido a distinguir entre el Estado y el Gobierno. Hombres que saben que al sistema se le puede servir con la misma lealtad desde la gestión pública y desde lo que el Príncipe calificó de ejercicio del «patriotismo crítico». O lo que un combativo procurador, don Salvador Serrats, que ha demostrado que es posible que las Cortes pueden cumplir su papel dentro del sistema, dijo esta semana en el homenaje que la «APEPA» rindió a Fraga: Se trata de «hombres con fe en el sistema, aunque con respeto a las discrepancias que sobre las políticas concretas y las interpretativas de nuestra constitución sustentan los españoles con vocación política».

Estos políticos de la «tercera generación» han asumido ya su papel de protagonistas del presente a todos los niveles. La incorporación de hombres como los antes citados, al Gobierno, subrayó el Sr. Serrats en dicho homenaje, demuestra su voluntad de recoger la colaboración ejecutiva de la amplia gama de tendencias insertas en el Movimiento nacional».

Precisamente esas tendencias o grupos políticos, como anticipábamos en Julio, han comenzado a mostrarse más activas este otoño. La APEPA que ha celebrado ya varios homenajes a hombres que, como Fraga, han sido designados para puestos ejecutivos, es una de las que más suenan en los medios políticos.

«Muchos en esta asociación, —dijo en el citado homenaje don Salvador Serrats —de quien se habla como inmediato vicepresidente de la misma—, pugnaremos porque brille el sol de la convivencia y de la cooperación en la vida política, mediante la presencia de cuantas alternativas quepan dentro de la doctrina nacida el 18 de Julio».

ACTIVIDAD EN LAS CORTES

Mañana lunes el presidente de las Cortes presentará a los medios informativos el proyecto de Ley de Presupuestos, al mismo tiempo que el ministro de Hacienda los presenta al país, a través de aquellos. Se trata, como ya hemos dicho, de un presupuesto que acompaña al momento económico y que, tratará de ayudar a combatir la inflación. Tiene ciertos mecanismos contractivos, por cuanto no crecen las inversiones públicas al ritmo que hubiera exigido el alto nivel de expansión, pero también está dotado de un mecanismo de urgencia, como es el «Fondo de acción sobre la coyuntura», que permitirá convertir al presupuesto en expansivo, si las circunstancias de la evolución económica durante el año así lo aconsejan.

Este proyecto ocupará la atención de la Cámara legislativa durante el presente trimestre, aparte del proyecto de Ley de Colegios Profesionales, ya informado por la ponencia correspondiente que ha introducido fundamentales reformas sobre el mismo, acogiendo la mayoría de las enmiendas presentadas. Lo más importante es que los Colegios se relacionarán con la Administración a través de un Ministerio, pero conservarán su autonomía, no siendo considerados los colegiados como funcionarios públicos. Las impugnaciones contra las resoluciones de las Juntas de Gobierno, serán resueltas por el Consejo General y los tribunales contencioso-administrativos, no por los ministerios. Los ministros no podrán ejercer el veto, ni aprobarán las candidaturas. Las Juntas de Gobierno de los Colegios serán las únicas que administrarán la función disciplinaria dentro de los mismos. Todos los candidatos a puestos dentro de las juntas directivas deberán jurar su acatamiento de los principios y las leyes fundamentales del Reino.

Naturalmente, estas propuestas del informe de la ponencia deberán ser discutidas en la Comisión, puede afirmarse que el proyecto ha mejorado bastante, al menos según quienes conocen el citado informa.

LEA VD. SIEMPRE

DIARIO DE BURGOS

VENDEDOR

PRECISA EMPRESA EN EXPANSION RADICADA EN PAMPLONA Y PARA ZONA DE BURGOS.

EXIGIMOS:

—Dedicacion en exclusiva.
—Formalidad, deseos de superación y de lucha.
—Actividad. honradez.
—Cultura a nivel medio.
—Carnet de conducir.
—Condiciones para la venta.

OFRECEMOS:

—Sueldo fijo.
—Comisiones.
—Integrado en la Seguridad Social.
Amplia cartera de clientes.

Interesados: dirigirse con amplias referencias al APARTADO N.º 56 DE PAMPLONA

(R. O. C. 7.063)

CHOFER SEGUNDA

NECESITA IMPORTANTE EMPRESA para entrega y recogida de pequeña mercancía. Interesados presentarse a las nueve de la mañana del día 8 en VANGUARD IBERICA Nuestra Señora de Fátima número 1. BURGOS.

(R. O. C. n.º 7.064)

EDITORIAL LUIS VIVES

SUCURSAL DE VALLADOLID

Sirve en el día todos los cursos completos de E. G. B., incluído séptimo, preescolar y claves de profesorado de todas las áreas.

VENTA EN LIBRERIAS

Información en BURGOS:

JULIO GARCIA VADILLO

Teléfonos: 203353 y 203524

POP - CLUB

BARRIADA JUAN XXIII

SUPERDISCOTECA

EL MEJOR AMBIENTE

EL MEJOR SONIDO

Todos los días comienzo a las SIETE tarde

SABADOS: Gran verbena, 11 noche

DOMINGOS: Vermouth balle de 12 a 2,30

ICSA

INGENIEROS CONSULTORES, S. A. Organización de Empresas y Selección de Personal.

BILBAO BARCELONA MADRID. Miembro de "Gallup International", miembro fundador de "Tecniberia", miembro de "The Diebold Group, inc."

DEPARTAMENTO DE PSICOLOGIA APLICADA Y SELECCION DE BILBAO

DIRECTOR DE PERSONAL
Ref. BI - 1933.
500.000 a 750.000 Ptas. superables.
BURGOS

Empresa de ámbito nacional radicada en Burgos y en cabeza de su sector nos encarga la selección relativa a este interesante puesto. Actuará en dependencia de Dirección General. Se incorporará a una Empresa bien organizada y un departamento en funcionamiento, pero al que se quiere dar más nivel de Gestión. Estudiará e implantará las políticas de personal con plena iniciativa y responsabilidad en lo relativo a: Reclutamiento, Formación, Promoción, Medicina y Seguridad, Servicios Sociales, Administración de personal, Relaciones y Clima Laboral. Atenderá la política salarial y al jurado de Empresa. Tendrá gran apoyo por parte de Dirección, para poder desarrollar una acción amplia y eficaz, completando su formación si es necesario, en alguna de las funciones. El puesto se adapta a una persona con formación superior y con un mínimo de experiencia de dos años en Jefatura o Dirección de Personal en Empresa de más de 300 personas.

Los interesados escriban a A. FERRUELO (ICSA) Ref. BI-1.933, Plaza F. Moyúa, 6, 3.º BILBAO - 9, adjuntando historial completo. Todo trato relacionado con este tema se lleva en plan estrictamente confidencial. A las solicitudes recibidas sólo tiene acceso este Departamento de ICSA. En entrevista inicial y previa a todo examen se ampliarán datos sobre la Empresa y el puesto. Todo aspirante en paro indicará número inscripción Servicio Sindical de Colocación.

M.E.C.D. 2017

la hora de la MUJER

ABRIGOS PARA EL INVIERNO

De Givenchy, abrigo clásico en estampado multicolor y fino cinturón. Se lleva sobre vestido camisero a juego. — (Foto Logos).

EL OTOÑO TRAE NUEVAS IDEAS PARA EL MAQUILLAJE FEMENINO

- **«Glamour», «Patchuli» y «Macao» tres tendencias que llegan de París**
- **En uno de ellos aparecen los trazos de los años «50» pero atenuados por medio de sombras**

◇◆◇ Por GUYLAINE GUIDEZ

Cada año, el estilo de maquillaje cambia. Generalmente, al llegar el atoño, los especialistas de estética y visagistas o peluqueros-maquilladores presentan sus ideas más nuevas y en primavera se limitan a aligerar el estilo de la temporada fría.

Tres casas de belleza, Max Factor, Isabelle Lancray y el Instituto de maquillaje de Jean-Pierre Fleurimond, han preparado, cada una, un estilo de maquillaja. He aquí sus líneas esenciales. ¡Qué cada mujer escoja lo que más la favorecel

MAQUILLAJE «GLAMOUR»

«Después de un verano exclusivamente dedicado a lo natural, las tendencias del otoño se orientan hacia un maquillaje de precisión que, sin ser una retrospectiva de los años 50, realiza el «Glamour», el estilo de Rita Hayworth o de Marilyn Monroe». Esto es por lo menos lo que declara Jean-Pierre Fleurimond, estilista de belleza del Instituto de Maquillaje de París.

El gran principio, pues, consiste en adoptar la precisión de los trazos del maquillaje de los años 50 (que es lo contrario de lo que se hace actualmente), pero atenuándolos por medio de las sombras que han dominado el maquillaje, esos últimos años. Hay que eliminar el ojo redondo, el cutis demasiado bronceado y el rojo intenso de las mejillas y en los labios.

Los ojos deben estar enteramente subrayados con Kohl y estirados en almendra hacia la sien. Un trazo de lápiz oscuro subraya el pliegue de los párpados y, en el centro, se abre en dos «abanicos», uno hacia la nariz y el otro hacia la sien, para difuminarse en sombras de varios tonos de un mismo color. Los dos espacios comprendidos entre estos dos abanicos, van recubiertos con una crema clara y luminosa. El cutis se maquilla con una crema beig rosada. Los pómulos deben ser rosados y las pestañas, muy maquilladas en negro. En esta gama de beiges y de rosas, los labios deben ser igualmente rosas. Fleurimond recomienda subrayarlos con lápiz rosa, acentuando bien el arco de Venus,y darles un aspecto brillante con un poco de lipgloos.

MAQUILLAJE «PATCHULI»

Es el maquillaje presentado por Daniel, el estilista de belleza de Max Factor, con la nueva gama de productos de dicha marca. Se trata de un maquillaje diferente del de Fleurimond, puesto que realiza, por el contrario, los colores intensos y los relieves.

Para el cutis: con ayuda de una esponja ligeramente húmeda, se pasa una crema de fondo de la casa «Bisque Ivory». Luego, se aplica una nube de polvos Medium Tone antes de hundir la mejilla con una crema más oscura, de color café, pero luminosa. Se coloca luego un poco de colorete en compacto en la parte superior de los pómulos, para hacer brillar los ojos y hundir las mejillas. Los párpados se maquillan con varios tonos de azul, según el color del iris o según los colores de los atuendos (armonías de verde, de paros o de azules).

En el borde del párpado se utiliza el azul oscuro que figura en la paleta Glimmer Set, y, luego, hasta las cejas, se coloca una sombra gris-estaño. En el borde inferior del ojo se coloca una sombra azul oscuro. Una nota rosa o azul muy claro ilumina el arco superciliar. Un trazo fino de eye-liner sigue el borde del párpado superior; el pincel debe ser muy fino y la aplicación ligera. Las pestañas deben ser mus espesas y lo más largas posible, gracias a la aplicación de varias capas de rimel. Hay que insistir mucho en las pestañas inferiores. Las cejas, ligeras, deben cepillarse bien y subrayarse muy ligeramente con lápiz pardo.

Los labios son, de un rojo intenso y fresco.

MAQUILLAJE «MACAO»

Isabella Lancray propone, a las mujeres morenas, un nuevo maquillaje para el otoño que ella ha bautizado con el nombre de «Macao».

El cutis debe ser mate (crema de fondo Canelle), cubierto por una fina nube de polvos. El blush Ambré Nacré se aplica en forma de coma en la parte hundida de la mejilla y se alarga la sien.

El borde de las pestañas se subraya con un trazo fino de eye-liner de color «casis». Dos colores para los párpados: un verde Matisse y un rosa malva Gauguin Uno se aplica en la parte hundida interna del ojo hasta el centro y se difumina en coma hacia las cejas: el otro, se coloca de la sien hasta el centro del párpado y se une con la curva diseñada por el verde.

El mismo rosa Gauguin pone una sombra en el párpado inferior, afinándose hacia la nariz.

Isabelle Lacray quiere que la boca sea «impúdica», es decir, que esté maquillada con un rojo, pardo brillante (Macao): el labio inferior lo hace lo más redondo posible y las puntas del labio superior deben estar muy bien dibujadas.

(Copyright Fiel-Servicios Especiales de Efe - France Presse)

Maquillaje "Cadaqués", de Max Factor, presentado por la modelo internacional Veruchka. De base color sonny sand para el día; clearly golden para la noche; colorete california blushing gel color clearly peach; ojos midgnigh blue en el párpado y clearly pink bajo la ceja; máscara con espesador de pestañas navy blue y labios en crema winter wine.

NOTICIAS DE LA MODA

AHORA Y MAÑANA

★ ◇ ★ **Por MARIA**

Las firmas de cosmética lanzan últimamente en sus productos con proteínas. Según ellos este cuerpo químico pose propiedades para embellecer el pelo, hidratar la piel, fortificar uñas y pestañas. Se encuentran en lociones suavizantes para el cuerpo a base de leches, en cremas para pestañas, rojo de labios, sombra de párpados, champús y preparados especiales para uñas.

—oOo—

Los modernos chales de cachemir, nueva versión de los que lucieron las elegantes del pasado siglo, proceden de la provincia Srinagar y son los hombres quienes los tejen y bordan. Su finura hace que un buen chal de fina lana blanca pueda pasar fácilmente por el aro de una sortija. Suelen llevarse con motivos de seda, todo sobre tono o multicolores.

—oOo—

Según los psicólogos ingleses a través de la camisa se expresa la personalidad del varón. El hecho de doblar las mangas significa exuberancia; si lleva la camisa impecablemente abrochada refleja narcisismo y un deseo de impresionar cuando desabrocha un botón en el cuello cosa que se acentúa si son dos los botones desabrochados.

—oOo—

En cuanto aparezca el buen tiempo las calles se inundarán de mujeres vestidas un poco de niñas y con dominio de franelas y algodones.

Incluso los colores serán infantiles así el azul cielo, el rosa confetti y toda la gama de los tonos pastel.

Un modelo característico de esta tendencia: atrevida mezcla de franela escocesa en grandes cuadros de color, con salpicado de dados, mangas y bolsillos en cuadros más pequeños y oposición de color...

—oOo—

La nueva ola de femineidad en la moda se declara en el corto de los vestidos, las blusas en gran número y aspecto diferente. Los trajes para la noche se desnudan en la espalda. Las mangas se acortan y las líneas rectas basculan. También sucede con los zapatos en que dominan los de alto tacón así también como el tipo de joyas y el cuidado en el diseño de los bolsos.

ESCUELA PROFESIONAL "P. ARAMBURU"

CURSO DE FORMACION PROFESIONAL DE ADULTOS

En nombre del Patronato del Fondo Nacional de Protección al Trabajo, esta Escuela Profesional PADRE ARAMBURU organiza un curso de FORMACION INTENSIVA PROFESIONAL destinado a aquellos obreros mayores de 18 años en situación de paro infraempleo o en cualquier otra circunstancia por la que deseen aspirar a una especialización técnica.

Las especialidades a impartir son:

TORNO PARALELO B
FRESADORA UNIVERSAL C
MECANICO AUTOMOVIL
CALDERERO H

La presentación de solicitudes será hasta el día 15 del actual y el curso comenzará el día 16 de Octubre.

Las instancias pueden recogerse en la Conserjería de esta Escuela Profesional PADRE ARAMBURU, Barrio Jimeno 22. BURGOS.

LEA VD. SIEMPRE

DIARIO DE BURGOS

Hágase suscriptor de

Diario de Burgos

rellenando este boletín

D. .....

Población .....

Calle ..... N.º .....

Piso ....., Deséa suscribirse a DIARIO DE BURGOS, a partir del día (1) ..... del mes de .....

de 1973 por un período de .....

(mes, trimestre, semestre o año).

(1) Las suscripciones comienzan el 1.º y 15 de cada mes.

PRECIOS DE SUSCRIPCION: Capital: 160 ptas. al mes. Fuera de la capital: Trimestral, 470 ptas.; Semestral, 940 ptas.; Anual, 1.880 ptas.

NOTA.—Las suscripciones de fuera de la capital se harán por un período de tres meses como mínimo.

M.E.C.D. 2017

A FINALES DE ESTE MES CULMINARAN LOS ACTOS CONMEMORATIVOS DEL CINCUENTENARIO DEL FALLECIMIENTO DEL P. MANJON

Peregrinación - excursión a Granada

El día 5 celebró sesión la Junta organizadora del Homenaje al P. Manjón bajo la presidencia del delegado provincial de Educación y Ciencia D. José Luis Rivas, Vicepresidente de la misma.

Los días 11, 12, 13, y 14 se realizará una excursión a Granada, para tomar parte en los actos conmemorativos, que prepara para aquellas fechas la Asociación Manjoniana de Granada y que son los siguientes:

DIA 12 DE OCTUBRE

1 A las once de la mañana, Misa concelebrada en la Abadía del Sacromonte

2. Descubrimiento de una lápida en la habitación dónde murió D. Andrés, que le dedican la Abadía del Sacromonte, la Universidad de Granada y la Asociación Manjoniana. En esta habitación se instalará en su día, una permanente Exposición-Museo de las Obras pedagógico-literarias del P. Manjón y de toda la producción bibliográfica relacionada con D. Andrés Manjón.

3. Visita al Sacromonte, a la Casa Madre de las Escuelas del Ave-María y diversos lugares manjonianos.

4. A las dos de la tarde Comida de hermandad, que ofrece la Excma. Diputación provincial de Granada en el Hotel Nevada.

5.° A las cinco de la tarde visita a Cartuja, Capilla Real, Catedral y otros lugares interesantes del Centro de la Ciudad.

6.º A las ocho de la noche acto académio, en el que intervendrá un eminente catedrático y pedagogo.

A continuación se entregará por la Asociación Manjoniana sendos pergaminos a las Autoridades granadinas.

DIA 13 DE OCTUBRE

1.º A las nueve de la mañana: Visita a la Alhambra y Generalife. A continuación visita a la Obra social que está realizando la Asociación Manjoniana.

2. Tarde libre.

3.º A las diez de la noche: Homenaje de los gitanos al P. Manjón en una típica Cueva del Sacromonte.

Existe gran animación para esta excursión-peregrinación y son muchos los burgaleses que ya se han inscrito en la Agencia organizadora. La inscripción se cerrará el día 8 del mes corriente.

Por el Secretario de la Junta D. José Marí Sanz Briones, tuvo lugar la presentación ante la misma, del libro del P. Manjón «Hojas paterno escolares» que contiene además una amplia reseña literaria y gráfica de los actos conmemorativos celebrados en Sargentes de la Lora el día 8 de Julio, con asistencia de miles de burgalese y representaciones manjonianas de toda España. Este libro ha sido patrocinado por la Excma. Diputación provincial y está dedicado a todas las familias burgalesas

Comienza con un prólogo «Justificación de la edición» por el Secretario de la Junta Organizadora y se insertan también cinco hermosas anécdotas del fundador de las Escuelas de Ave María y escogidas fotografías originales.

A finales de este mes se celebrarán, en Burgos, los últimos actos conmemorativos, encuadrados dentro de la programación nacional de las Asociaciones Manjonianas y a los que se unirán también representaciones de toda España. El resto de los actos se celebrarán en Madrid y en Granada.

Estos actos consistirán en la inauguración de un sencillo monumento al P. Manjón, costeado por el Excmo. Ayuntamiento de Burgos, en la plazoleta que existe entre la calle de Valladolid y la Calera, mirando al Paseo del P. Manjón, como recuerdo constante al santo pedagogo. A continuación de esta inauguración que se celebrará seguramente el día 26 del corriente mes a las doce de la mañana, tendrá lugar un acto académico en la Diputación, a cargo de una distinguida personalidad nacional. Todos los maestros de la provincia quedarán invitados.

Por su parte la Inspección de Enseñanza General Básica organizará actos conmemorativos y concursos entre los escolares.

II CURSO DE GERIATRIA DE LA SEGURIDAD SOCIAL

Se celebrará en Barcelona con intervención de destacados especialistas españoles y extranjeros

Se va a celebrar en Barcelona los días 12 al 17 del próximo mes de Noviembre, Cursos de Geriatría de la Seguridad Social organizado por el Servicio de Asistencia a Pensionistas de la Seguridad Social en colaboración con la Residencia Sanitaria "Francisco Franco".

Intervendrán en este Curso de Geriatría profesores y doctores de las Facultades de Medicina de Barcelona, de la Residencia Sanitaria "Francisco Franco", del Servicio de Asistencia a Pensionistas de la Seguridad Social, de la Sociedad Española de Gerontología, de la Obra "18 de Julio", de la Universidad de Manchester, de la Facultad de Medicina de Florencia y del Centro Geriátrico "Lerayon de soleil" de Bélgica. El número máximo de cursillistas será de cien. Los interesados pueden solicitar información en el Servicio de Asistencia o Pensionistas de la Seguridad Social, calle Infanta Mercedes, 7, Madrid-20, y en todas las Delegaciones provinciales de Mutualidades Laborales, Residencias de Pensionistas y Hogares del Pensionista de la Seguridad Social

MATRICULACION EN LA UNIVERSIDAD DE EDUCACION A DISTANCIA

Ha comenzado ya

Ha comenzado ya el plazo de matriculación en la Universidad Nacional de Educación a Distancia, plazo que finaliza el día 25 para aquellos alumnos que se matriculen por primera vez Los que hayan superado las pruebas de mayores de 25 ños y los Maestros con título de Planes anteriores a 1967, tienen de plazo del 1 al 30 del próximo mes de Noviembre.

El curso académico en la UNED se iniciará en Enero y finalizará en Septiembre y abarca disciplinas de Derecho Geografía e Historia, Filología Filosofía y Ciencias de la Educación, Ciencias Económicas Empresariales, Físicas Matemáticas, y Químicas e Ingeniería Industrial (Rama electrónica).

En las Delegaciones Provinciaes del Ministerio de Educación y Ciencia y en la propia UNED se facilitan los impresos para la matriculación, así como las instrucciones para cumplimentar la solicitud

Hoy, cuestación a favor de la lucha contra el cáncer

Según tenemos anunciado, hoy se llevará a efecto en nuestra ciudad la cuestación anual a favor de la Asociación española de la Lucha contra el Cáncer, a cuyo fín gentiles señoritas y jóvenes colaboradoras recorrerán las calles de la capital postulando.

De otro lado se establecerá catorce mesas petitorias en distintos lugares de once de la mañana a dos y media de la tarde y constituídas por señoras con cuya presencia estarán representadas Capitanía general y varias asociaciones y entidades, entre ellas de la propia organización de la Lucha contra el Cáncer y de la Asociación de la Prensa.

En esta última la mesa estará atendida por la «Reina» de la Prensa 1973 y su Corte de Honor y esposas de directivos de la Asociación de la Prensa.

EL PROBLEMA DE LA SEGURIDAD SOCIAL AGRARIA Y LOS AYUNTAMIENTOS

Como complemento a la información que publicamos en nuestro último número, sobre el problema que se planteado a más de mil Ayuntamientos de España, afectados por el pago de la cuota empresarial de la Seguridad Social Agraria, la agencia «Logos» nos ha remitido el siguiente párrafo aclaratorio:

Por su parte,el Director Adjunto de la Mutualidad Nacional Agraria, D. J. Jordana de Pozas nos informa que el decreto de 23 de Diciembre de 1972, declara, en su artículo 28 que el pago de la aportación empresarial a la Seguridad Social constituye en todo caso, una obligación del propietario de las fincas, utilice o no mano de obra ajena y sin perjuicio del derecho que le asista a tal propietario, cuando no es a la vez el titular de la explotación de repercutir sobre éste el importe pagado Esta obligación de pago subsiste para los propietario de fincas incluídos en el censo del catastro de rústicas, aún cuando las fincas no estén dedicadas a la producción o aún cuando as personas que en ellas prestan su trabajo, no estén comprendidas en el campo de aplicación del régimen especial agrario

RVDAS MADRES TRINITARIAS

Paseo de la Quinta — Primer domingo en honor y gloria de la Sma. Trinidad.

Por la tarde a las 6 exposición de S. D. M. Estación Santo Rosario, Trisagio cantado y reserva.

¡YA ESTA EL OTOÑO EN MORADILLO!

TRINCHERAS - COMANDOS
GABARDINAS

NUEVOS ESTILOS
- Atrevidamente modernos
- Dinámicos
- Juveniles
- Deportivos

La garantía que acompaña a las auténticas prendas TERGAL

GRANDES EXISTENCIAS EN
GABARDINAS PARA NIÑOS

PRENDAS PARA LA LLUVIA
LLENAS DE FANTASIA y VIDA

MORADILLO

UNA FABRICA QUE CREA MODA
A MEJOR PRECIO

M.E.C.D. 2017

TRANSFORMACION VIARIA DE BURGOS

Esto supone la puesta en marcha de la autopista de enlace con Málzaga y la realización de la Autovía de Ronda II

Estamos ante una auténtica transformación de las comunicaciones que tienen a nuestra ciudad como vértice. Ha sido puesto en marcha el mecanismo técnico-administrativo relacionado con la construcción de la autopista de Burgos al Cantábrico (Málzaga) y ésta tendrá, a su vez, una incidencia decisiva para las comunicaciones y los accesos de penetración en el propio perímetro urbano.

El plazo que se señala para estas realizaciones es el de cuatro años, a partir del momento de la adjudicación del concurso, que ha sido convocado en el curso de la semana última.

Ya está dicho, en ocasiones anteriores, que la Compañía que reciba la adjudicación de las obras de la autopista Burgos-Málzaga, asumirá el compromiso de construir la Autovía de Ronda II, la cual vendrá a completar la función que está asignada a la Autovía II, actualmente en ejecución y entre ambas se espera consigan esa distansión y alivio en los ya acusados agobios circulatorios que gravitan sobre el trazado urbano y que sitúan a Burgos al punto de olapso.

Es evidente que la Autovía de Ronda I, por sí sola, aportaba únicamente soluciones parciales al problema que Burgos tiene planteado en materia de circulación. Ello suscitó quejas y críticas en su día; pero ahora se ve que el enfoque general de la problemática estaba considerado y previstas las consiguientes soluciones, que son las que comporta y completa la Autovía Ronda II, sobre suyas peculiaridades vamos a permitirnos nuevas puntualizaciones.

En realidad sobre esta obra se han ofrecido los datos esenciales que la configuran; pero por la magnitud de su volumen quedan aún aspectos interesantes a considerar. Ya ayer se hacía público por la Jefatura Provincial de Carreteras el anuncio de información pública de este anteproyecto, en el que se brindaba una detallada configuración de su trazado; pero es posible que la prosa técnico-administrativa le haga no suficientemente asequible al común de las gentes. Consiguientemente y dada la importancia de la obra proyectada para el futuro burgalés, hemos considerado oportuno ahondar un poco más en el conjunto de sus especificaciones.

PRESUPUESTO DE DIVISION DE LA OBRA

Para una mejor comprensión de la configuración de las nuevas carreteras de circunvalación, hemos estimado oportuno dividir el detalle descriptivo de la obra "Autovía de Ronda II" en las cuatro partes que asimismo se han establecido en el presupuesto general que, como es sabido, aparece cifrado en 593.158.176 pesetas.

Son muy cerca de 600 millones que, a no dudarlo, serán superados por la realidad y dado el incremento que los costos vienen registrando periódicamente. Si consideramos que el presupuesto de la Autovía de Ronda I se aproxima a los 300 millones, hay que reseñar como dato significativo del volumen de estas obras (Autovía I y II), que sobre Burgos y para mejorar sus accesos y viales, serán volcados unos mil millones de pesetas, que revertirán sobre zonas de su perímetro urbano. Por tanto, la magnitud de estos trabajos, queda elocuentemente reflejada con dicho dato.

Pues bien, situándonos hoy exclusivamente en la contemplación de la Autovía de Ronda II, hemos de señalar que su presupuesto global de 593.158.176 pesetas se desglosa en la forma siguiente:

—Prolongación de la Autovía de Ronda I, en las inmediaciones de la "Fuente del Corneta", hasta enlazar en las inmediaciones de Castañares, con el tramo de la autopista Burgos-Miranda, constitutivo de la primera parte de la que llevará hasta Málzaga. Esta extensión o prolongación tiene una longitud de 3,400 kilómetros y el presupuesto de ella asciende a 249.120.253 pesetas.

—Conexión de Autovía Ronda II con carretera nacional Madrid-Irún, 215.188.696 pesetas.

—Penetración 1 sobre Burgos, desde la Autovía II, 80.737.357 pesetas.

—Penetración 2 sobre Burgos, desde la Autovía II, 48.111.870 pesetas.

DESCRIPCION DE LA PROLONGACION

La prolongación que configura a toda esta Autovía de Ronda II, tiene la extensión citada de 3,400 kilómetros, que es la distancia que media desde las inmediaciones de la "Fuente del Corneta" hasta el término de Castañares, desde donde arrancará la futura autopista de peaje Burgos-Málzaga. En consecuencia los que vengan desde el Cantábrico hacia nuestra ciudad o bien, siguiendo viaje a Madrid o al Sur, accederán a Burgos por esta Autovía de Ronda II.

Esta carretera arranca de un "nudo" que se formará en las lomas superiores del antiguo término de "Fuente del Corneta" y discurrirá por las lindes que flanquean al ferrocarril Madrid-Hendaya, en su parte derecha, cruza la actual carretera de San Pedro de Cardeña, en paso inferior, a partir de este punto y antes de penetrar en el "Paraje de la Fuente del Prior" enfrente de "Puertas Verdes" baja hacia el río Arlanzón, el cual sigue casi de forma paralela y próxima hasta pasar Fuentes Blancas y el Complejo de Beneficencia provincial; para enlazar con la futura autopista de peaje Burgos-Málzaga.

Dicha carretera va a afectar las traseras del actual "camping" que por esta razon se verá "recortado" sensiblemente en su actual configuración.

Luego prosigue su marcha paralela a lo largo del Arlanzón, hasta llegar a su final.

En su recorrido y al cruzarse con la actual carretera de San Pedro Cardeña —lo que hace poco después de superado el puente existente ahora sobre el ferrocarril— este llamado "Circuito de los Monasterios" será atendido, mejorándose y atenuándose la curva hoy existente a los pocos metros de la salida del puente citado y precisamente en ese lugar será donde se producirá el cruce con la Autovía de Ronda II, si bien el paso se salvará haciéndole subterráneo, a fin de que la circulación no se interrumpa.

PENETRACION PRIMERA

La penetración principal a Burgos (ciudad) estará situada sobre la Autovía de Ronda I, pues a través de ella se hará por la plaza de Logroño y en esto se viene trabajando actualmente.

Sin embargo, la Autovía de Ronda II aporta otras penetraciones, con tres nuevos puentes sobre el Arlanzón. La primera de ellas arranca desde un poco antes de la "Fuente del Prior", pasa por "El Capiscol" y desemboca en la carretera de Logroño, casi enfrente al Silo del Servicio Nacional de Productos Agrarios. Su longitud es de un kilometro.

PENETRACION SEGUNDA

Arranca de un punto situado entre el actual "Camping" y "Fuentes Blancas" y tras un recorrido de 600 metros, con puente sobre el Arlanzón, desemboca en el barrio de Villayuda, para enlazar asimismo con la avenida Eladio Perlado Cadavieco.

ENLACE DE FUENTES BLANCAS

Este es el más importante. Justamente en terrenos inmediatos al actual Complejo Benéfico de la Diputación se establece el enlace o conexión con la carretera actual Madrid-Irún núm. 1, tras unir y cruzar con paso elevado, la de Logroño. Su longitud total es de 2,7 kilómetros y bordea el aeródromo militar de Villafríay el Polígono Industrial Gamonal-Villímar.

El enlace aquí es importante, aunque la "Autovía Ronda II" seguirá entre el Arlanzón y el Complejo Benéfico, hasta aproximarse a Cardeñajimeno, aunque sin salirse del de Castañares, donde enlazará, como repetidamente hemos dicho, con la Autopista que llevará a Málzaga, a través de Mir.

EPILOGO

Quizá la descripción haya resultado algo farragosa e reiterativa. Puede ser, dado que la intención que hemos perseguido ha sido la de brindar los mayores detalles posibles y una descripción cabal acerca de los lugares por donde discurre esta nueva e importante vía de comunicación.

Al margen de detalles más o menos precisos o secundarios, lo cierto es que Burgos, como hemos dicho anteriormente, se encuentra ante una situación nueva que ha de transformar todo su panorama de accesos y comunicaciones urbanas. Porque con independencia de esta autopista, que comporta la puesta en marcha de la "Autovía de Ronda II", ya se encuentra en estudio la que enlazará con la frontera portuguesa y que desviándose desde Rubena bordeará a Burgos por el sector de Villatoro, Villalón y otros términos, y dará origen a la circunvalación completa.

Finalicemos este trabajo diciendo que la carretera de la Autovía de Ronda II tendrá una anchura de 23 metros, con dos direcciones en forma de autopista y cada dirección llevará dos canales de circulación. Las carreteras de "penetración" sobre Burgos, tendrán dos direcciones, con una anchura de 17,50 metros, en total.

JULIAN MARTINEZ

nuevo otoño

CONFECCION SELECTA

PARA JOVEN, SEÑORA Y CABALLERO

EXTRAORDINARIOS MODELOS

EN

- CHAQUETONES
- CAZADORAS
- VESTIDOS
- PANTALONES
- TRINCHERAS
- TRENKAS
- AMERICANAS

PRENDAS DEPORTIVAS

Como siempre... PRECIOS MAS BAJOS

GRAN CENTRO COMERCIAL

TEXTILES MARIN

BURGOS ★ VALLADOLID ★ SALAMANCA ★ MADRID ★ BARCELONA ★ ZARAGOZA ★ TUDELA

M.E.C.D. 2017

¿Has pensado que tú

puedes ser accionista de la Telefónica...?

Suscripción de acciones del 1 al 31 de Octubre.

INFORMACION: Conde Jordana, 3 - Bajo - Tels. 20 73 61 y 20 82 18 - BURGOS

COMPAÑIA TELEFONICA NACIONAL DE ESPAÑA

M.E.C.D. 2017

Regresó de USA el ministro de Asuntos Exteriores

Los sacerdotes presos en Zamora piden el traslado a una penitenciaría

Próximo viaje oficial del Príncipe a Francia: ¿del 22 al 24 de Octubre?

JOSE ONETO

Después de entrevistarse con 21 ministros de Asuntos Exteriores y de asistir a las sesiones de trabajo de la Asamblea general de las Naciones Unidas, ha regresado esta tarde a Madrid el ministro español de Asuntos Exteriores, Laureano López Rodó.

El ministro español ha aprovechado la plataforma internacional de la ONU para repetir las conocidas reivindicaciones de Madrid sobre Gibraltar, ofreciendo incluso un estatuto para los gibraltareños en el que se reconocen las actuales libertades de los habitantes de la Roca.

Tras la intervención en Nueva York del responsable de la diplomacia española, ciertos observadores subrayan que, efectivamente, el tema gibraltareño va a convertirse en el centro y principal eje de la política exterior de Madrid.

En este sentido, incluso se pone de manifiesto que la ofensiva diplomática" va a continuar en los próximos meses y que muchos de los problemas de estrategia exterior van a estar subordinados a la reivindicación de Madrid sobre la Roca.

LOS HOMENAJES A FRAGA

Mientras tanto el nuevo embajador de España ante la Corte de San Jaime, Manuel Fraga Iribarne, está siendo despedido casi con honores de héroe nacional y de soldado a punto de entrar en batalla: Tres almuerzos en el escaso tiempo de unos días. Comida de la "Asociación para el estudio de problemas contemporáneos", almuerzo del "Club siglo XXI" y hoy mismo, homenaje de las peñas gallegas.

Militares, ministros, ex ministros, financieros, políticos, periodistas, se están reuniendo alrededor de Manuel Fraga para despedirle...

Ayer, el ex-vicesecretario general del Movimiento José Miguel Ortí Bordás, en el almuerzo del "Club siglo XXI" ofreció el homenaje al ex ministro de Información e interpretó la Embajada Fraga como "la exteriorización de una cierta voluntad de integración política por parte del Gobierno" pidiendo una integración de todas y cada una de las familias del régimen.

El señor Fraga ha sido despedido por sus paisanos del Centro Gallego en Madrid con deseos de suerte, "porque lo demás, se ha dicho, nos sobra".

SACERDOTES EN ZAMORA

Los ocho sacerdotes que cumplen prisión en la cárcel de Zamora han dirigido una carta abierta a los obispos en la que piden la supresión de dicho establecimiento en cuanto a prisión reservada a clérigos y su traslado a un convento o establecimiento de régimen común donde se sientan en paridad de condiciones con el resto de los detenidos, según informa la revista "Vida Nueva" en su último número.

En su carta, sigue diciendo la citada publicación de información religiosa, los detenidos explican las situaciones en que se encuentran en esta cárcel que, a los ojos de la opinión pública, pasa por ser un establecimiento privilegiado, cuando, de hecho, resulta lo contrario.

Se sabe que algunos de los obispos interesados han hecho varias gestiones y que la comisión que nombró la permanente del Episcopado para que presentasen a las autoridades penitenciarias una serie de peticiones, ha sugerido en varias ocasiones el traslado de los detenidos a conventos o a penitenciarías de régimen común e incluso el otorgamiento de un amplio gesto de clemencia.

Los clérigos que en la actualidad cumplen condenas en Zamora son ocho, cinco de los cuales pertenecen a la diócesis de Bilbao, uno a la de San Sebastián, otro a la de Segovia y el octavo es un religioso Paúl.

EL VIAJE A FRANCIA DEL PRINCIPE

Según fuentes dignas de crédito, el viaje oficial del Príncipe Juan Carlos a Francia, viaje del que me hice eco ya en una crónica hace unas semanas, se llevará a cabo después de la visita oficial a España del Príncipe heredero del Japón, Aki Hito y la Princesa Michiko.

Es muy probable que el viaje del Príncipe a Francia se lleve a cabo entre el 22 y el 24 de este mes.

Hasta el momento no ha habido ninguna confirmación oficial de la fecha ni por parte de las autoridades españolas ni francesas y se espera que la semana próxima se haga pública la fecha definitiva.

Este sería el segundo viaje oficial del Príncipe a Francia.

TOROS

CORRIDA EN ZAFRA

Zafra, Badajoz (Cifra). — Segunda corrida de feria. Tres cuarto de plaza. Seis toros de Gerardo Ortega, aceptables. El último fue devuelto al corrial, por estar reparado de la vista, sustituyéndole por uno de Osborne.

Palomo Linares, en su primero, gran ovación, dos orejas y vuelta. En su segundo, realizó una faena de aliño, silenciándose al final su labor. Miguel Márquez, en el primero de su lote, ovación, una oreja y vuelta; en el segundo, reinó el silencio, al concluír la labor. José Antonio Campuzano, silencio en uno y bronca en el último.

FESTIVAL A BENEFICIO DE «SERRANITO»

Benidorm, Alicante (Cifra). Con buena entrada se celebró el festival taurino a beneficio y en homenaje al exmatador de toros Agapito García «Serranito», que hace cuatro años, en esta misma plaza y a consecuencia de una cogida, quedó inútil para la profesión taurina.

Se lidiaron cinco novillos de Eugenio Lázaro y uno de Dionisio Rodríguez (en cuarto lugar), dando todos buen juego. Diego Puerta, ovación, una oreja y vuelta. «El Viti», ovación y saludos. José María Manzanares, ovación y saludos. «El Niño de la capea», ovación, una oreja, vuelta y saludos. El novillero Paco Alcalde, junto con Manolo Arruza, ofrecieron un gran tercio de banderillas, clavando cuatro pares entre el entusiasmo del público. Realizó una faena de muleta completa. Ovación, dos orejas y vuelta. El mejicano Manolo Arruza, junto con Paco Alcalde, ofrecieron otro gran tercio de banderillas que el público ovacionó.. Realizó una faena emocionante. Ovación, una oreja y vuelta. Al término del festival le fueron entregadas a «Serranito» diez mil pesetas recogidas entre los empleados de la plaza de toros.

HOMENAJE A MANZANARES

Alicante (Cifra).— El matador de toros José María Manzanares, con motivo de su próximo viaje a Méjico, en donde debutará el día 21 de este mes, ha sido objeto hoy de un cariñoso homenaje por parte de los aficionados alicantinos.

A primeras horas de la noche y en el Club Taurino de Alicante, se le hizo entrega, en presencia de gran cantidad de aficionados, del trofeo «Santa Faz», concedido por unanimidad a la mejor faena realizada en la pasada feria de San Juan y San Pedro.

Después y en un restaurante de esta ciudad le fue ofrecida una cena-homenaje, a la que se sumaron cerca de doscientos comensales, que testimoniaron con su presencia a José María Manzanares su admiración por el torero y la complacencia por los éxitos obtenidos en la temporada que ha finalizado.

HOY COMIENZAN LOS FESTEJOS DE MEDINA DE POMAR

El empresario Pedro López, que lleva en arriendo la plaza de toros de Medina de Pomar, ha montado unos carteles muy atractivos para los festejos patronales de la Virgen del Rosario, que comienzan hoy en aquella acogedora ciudad burgalesa.

Esta tarde con cuatro novillos de Adrián Angoso, se las entenderán los jóvenes valores de la novillería Pedro Sánchez y Pedro Somolinos. Mañana, lunes, va otra novillada, con tres reses del mismo hierro. Una para la gentil rejoneadora Lolita Muñoz y los otros dos novillos para Pedro Giraldo, actuando como sobresaliente el diestro burgalés Pedro Núñez "El Rachelillo". Y el martes tendrán una becerrada para aficionados de la localidad.

No serán pocos los aficionados burgaleses y especialmente de aquella comarca, que acudan estos días a Medina para no perderse tan sugestivos festejos.

No se perjudica quien dona sangre. Lo tiene comprobado la ciencia. Sólo se hace feliz.Lo atestigua la expe-

MANTENGASE EN FORMA CON EL MAS COMPLETO Y ECONOMICO EQUIPO DE GIMNASIA

CYCLOSTATIC

EJERCICIOS DE REMO Y PEDALEO

SERVENTA

Merced, 13 BURGOS

REGULACION DE LOS TRABAJOS ESCOLARES DE LOS ALUMNOS DE E. G. B. EN CASA

Más tiempo para el descanso, el juego y la convivencia del niño en el hogar

Madrid (Logos).— La Dirección General de Ordenación Educativa ha regulado, por una reciente resolución, la realización de trabajos escolares para alumnos de Educación General Básica en sus domicilios, aspecto que ha venido preocupando a padres y profesores.

Como consecuencia de la renovación de los métodos y técnicas de trabajo que llevan consigo la aplicación de la Ley General de Educación y también para evitar que en determinados casos pueda privarse al niño del tiempo que necesita para el descanso, el juego y la convivencia en el seno del hogar, se han tomado, en líneas generales, estas medidas:

A) El número de actividades a realizar por los alumnos de Educación General Básica en su hogar en ningún caso disminuirán el tiempo que el niño necesita para el ocio y la convivencia. Estas tareas serán tanto menores cuanto menor sea la edad del alumno.

B) Caso de que se asignen actividades para realizar en el domicilio del alumno, éstas se dosificarán cuidadosamente por cada uno de los equipos de profesores, evitándose aquéllas que tengan carácter repetitivo o pasivo, y seleccionando las que supongan consulta de libros, búsqueda de información y creatividad.

C) En casos excepcionales, como pérdida de escolaridad por ausencia prolongada se autoriza un cierto incremento de estas actividades, siempre que se orienten a conseguir que el alumno supere las lagunas que existan en su formación y pueda recuperar su ritmo de trabajo normal.

D) Por último, se prohiben las tareas a realizar a domicilio, si el Centro tiene organizadas actividades extraescolares que supongan una prolongación de la jornada escolar.

DINERO A LOS AGRICULTORES CON SU SOLA FIRMA

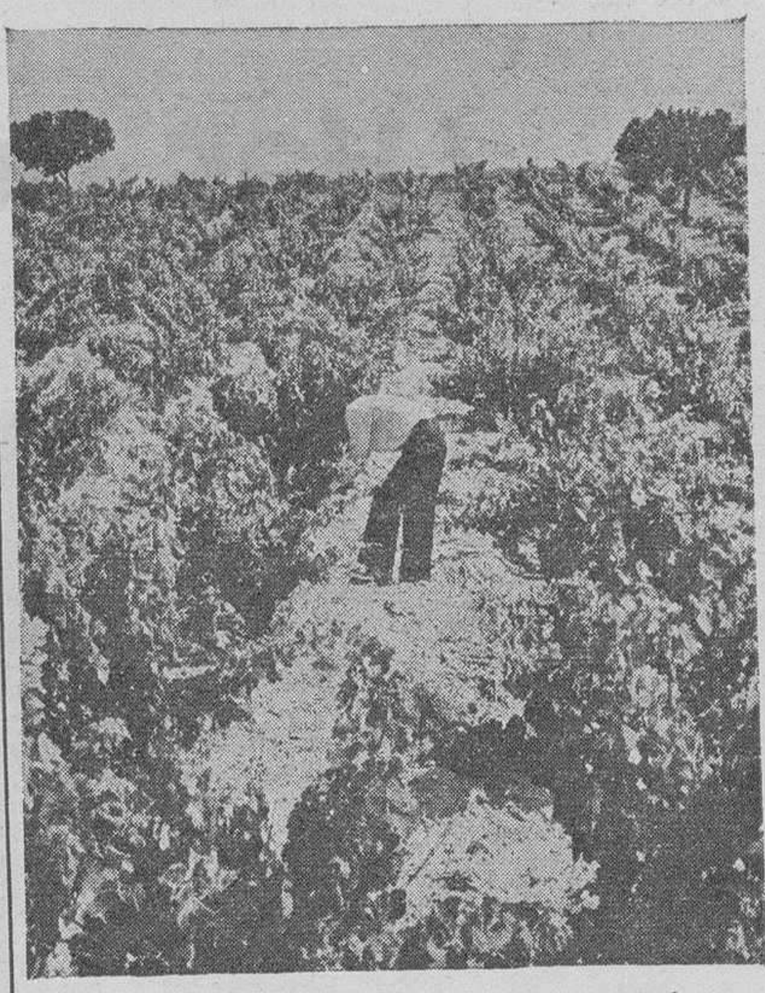

Ahora el Banco Hispano Americano concede créditos al agricultor y al ganadero en condiciones completamente nuevas. Las mejores que ha ofrecido en setenta años de operaciones.

Créditos con la sola firma de usted y firmando una sola vez, hasta 200.000 pesetas. Y Créditos por cantidades tan superiores como le interese.

Visítenos o recorte y envíenos la carta impresa en la parte inferior. Le contestaremos enseguida desde nuestra Sucursal más próxima a su casa.

Servicio de Información a Domicilio
BANCO HISPANO AMERICANO
Oficina Principal;
Pl. General Primo de Rivera, 6 Burgos

Distinguidos amigos:

Interesándome su ofrecimiento señalo con una cruz la clase de crédito que deseo:

☐ Crédito para maquinaria agrícola.
☐ Crédito para mejora de finca.
☐ Crédito Campaña, para siembra, gastos, etc.
☐ Crédito para comercializar cosechas.
☐ Crédito ganadero.
☐ _____ otros

Como estoy enterado de que tienen ustedes un Servicio de Información a Domicilio, les indico a continuación, con otra cruz, cómo prefiero ser informado:

☐ Prefiero que me informen por carta.
☐ Que me visiten personalmente.
☐ Que me llamen por teléfono al número _____ de _____

Quedo en espera de las prontas noticias de ustedes.

NOMBRE Y APELLIDOS _____

CALLE _____ N.º ____

PUEBLO O CIUDAD _____

PROVINCIA _____

BANCO HISPANO AMERICANO

Aprobado Banco España n.º 9.515

M.E.C.D. 2017

SE DICE QUE LA URSS ESPECULO CON EL TRIGO

(Viene de primera página)

La Unión Soviética ha enviado trigo a Italia, India, Senegal y Chile, antes del golpe de Estado.

James M. Hanley, demócrata por Nueva York, dijo que había visto barcos rusos descargando trigo en Senegal hace dos semanas. Hanley añadió que Senegal está pagando más de cuatro dólares norteamericanos por fanega, mientras que la Unión Soviética pagó 1,63 dólares por fanega por el trigo importado de Estados Unidos.

Neal Smith, demócrata por Iowa, precisó que Rusia importó trigo en dos ocasiones para consumo interno durante 1972.

Butz ha reconocido que la Unión Soviética ha enviado trigo a los países del bloque comunista oriental y ha firmado un acuerdo para enviar dos millones de toneladas a la India.

El secretario de Agricultura dijo que «la mayor parte» del trigo enviado a la India era procedente de la Unión Soviética y añadió que «quizás haya incluído también algo de trigo canadiense o australiano».

Preguntado sobre la declaración de Butz, Smith contestó: «Bazofia».

NUEVO UNIFORME DE INVIERNO PARA LOS CARTEROS URBANOS

Madrid (Logos).— Se modifica el uniforme de invierno reglamentario para carteros urbanos, por una Orden del Ministerio de la Gobernación, que hoy se inserta en el "Boletín Oficial del Estado".

El informe se confeccionará en tejido a base de tergal-lana en color gris azulado, de buena calidad y estará compuesto de guerrera, pantalón, gorra, chaquetón, camisa, corbata negra cinturón y zapatos.

International Business School

IBS

ESCUELA INTERNACIONAL DE DIRIGENTES

está adscrita al Ministerio del Trabajo- -Resolución Ministerial 25-6-72.

CURSOS MASTER
Duración: 6 meses. Grupos reducidos.
Titulación: «Master» en la especialidad correspondiente.
Metodología: Destinada a adquirir un Estilo Dirección y ejercitarse en la Toma de Decisiones.

MASTER EN GESTION GERENCIAL
Objetivo: Profesionalización del Director General "General Manager"

MASTER TOP MANAGEMENT
(Alta Dirección de Empresas).
Objetivo: Curso de Alta Dirección para la Profesionalización del empresario.

TEMAS DE AMBOS
Estructura General de Empresa. Técnicas de Dirección. Management. Toma de Decisiones. Gestión Financiera. Gestión de Producción. Gestión Comercial. Control de Gestión. Gestión de Información. Relaciones Humanas y Psicología aplicada.

CURSOS DIRECCIONALES
Titulación: Diplomado en la especialidad correspondiente.
Duración: 6 meses.
Metodología: Basada en el método del CASO PRACTICO con desarrollo de BUSINESS GAME en ordenador propio de la Escuela.

CURSO DIRECCIONAL DE MARKETING Y DIRECCION COMERCIAL
Objetivo: Profesionalización del Director de Marketing, Director Comercial, Gerente de Ventas, etc.

CURSO DIRECCIONAL ECONOMICO-FINANCIERO
Objetivo: Director Financiero, Director Económico-Administrativo y Controller.

CURSO DIRECIONAL DE PERSONAL Y RELACIONES INDUSTRIALELS
Objetivo: Profesionalización del Director de Personal, Asesor de Personal, Psicólogos Clínicos e Industriales.

CURSO DIRECCIONAL DE PRODUCCION Y ORGANIZACION INDUSTRIAL
Objetivo: Director Técnico, Director de Producción, Director de Fabricaciones, Ingenieros de Procesos, etc.

CURSO SUPERIOR DE MARKETING Y DIRECCION COMERCIAL
Titulación: Diplomado Superior en la especialidad correspondiente.
Duración: 6 meses.
Metodología: Basada en una formación teórico-práctica eminetemente aplicativa que capacita al profesional para obtener óptimos resultados en su gestión.
Objetivo: Profesionalización de Jefes de Ventas, Delegados, Promotores, Supervisores, Product Managers, Publicistas, Relaciones Públicas y Fuerzas de Venta.
Temario: Estructura orgánica de la empresa. Investigación de mercado. Gestión del producto. Política de Precios. Distribución y áreas de mercado. Dirección de vendedores. Psicología aplicada. Técnica y promoción de ventas. Publicidad. Relaciones Públicas. Estrategia comercial.

ACTIVIDADES COMPLEMENTARIAS DE LA ESCUELA
I. B. S. en todos sus cursos desarrolla una serie de actividades dentro de los mismos, como son estudios de orientación Psico-profesiográficos. Dinámica de grupos. Training group. Consultorio profesional. Conferencias. Seminarios. BUSINESS GAME en ordenador propio de la Escuela.

MIEMBROS DE:
A M A (American Management Association), IRRA (Industrial Relations Research Association. Univ. de Wisconsin). Asociación Española de diplomados en Ciencias Empresariales, Instituto Nacional de Racionalización del Trabajo. CIPCI de Bruselas, AIEM de Milán.

Todos los cursos se impartirán en un solo día por semana, con horarios flexibles para facilitar desplazamientos. Comidas de trabajo en la misma Escuela.

DIRECCION DE CURSOS Y MATRICULAS

IBS
Edificio Eurobuilding
Juan Ramón Jiménez
(primera planta, oficina 8)
Teléfono 458 88 58
Madrid-16
Horario: de 10 a 14 y 17 a 21 (excepto sábados)

¡¡LLUVIA... FRIO MAL TIEMPO!!

¿ESTA PREPARADO?

GALERIAS MARVI y ALMACENES NATI

LE OFRECE

MAS CALIDAD
MAYOR SURTIDO
MEJOR PRECIO

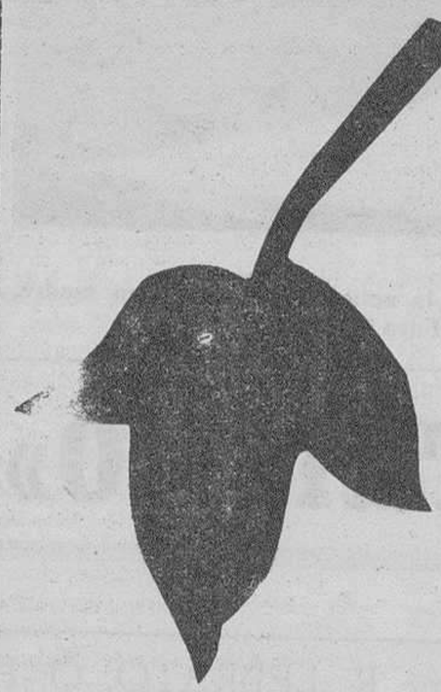

GABARDINAS - TRENKAS
ABRIGOS - GERSEYS

PANTALONES
PARAGUAS

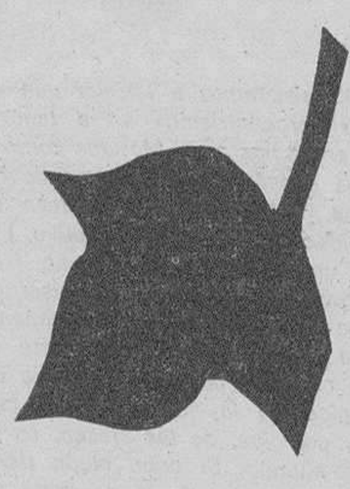

ZAPATOS

MEDIAS SPORT

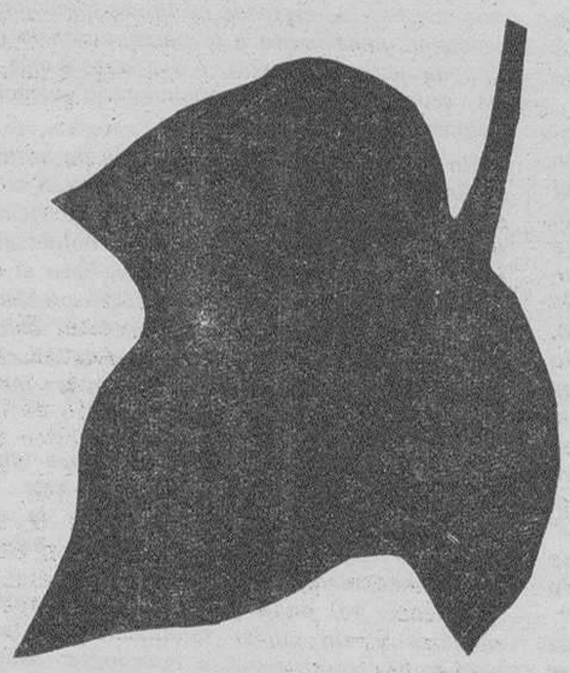

CAMISAS
LEOTARDOS
CALCETINES
BATAS

TODO
PARA SEÑORA
CABALLERO
Y NIÑO

ALMACENES nati
SAN LORENZO, 5
PASAJE DE LA FLORA
GAMONAL

C/. CALZADAS, 12-14
MIRANDA, 14
SANTANDER, 19
DISCO ROJO
PLAZA DE VEGA, 18-20
AVENIDA DEI CID, 37

GALERIAS marvi

¡¡COMPRE AHORA y ECONOMICE!!

M.E.C.D. 2017

EL «NIÑO TRAVIESO» DEL PALACIO DE BUCKINGHAM

- Los comentarios y bromas del Príncipe Andrés causan problemas en el serio ambiente de la Corte británica
- Próximamente iniciará sus estudios en Gordonstoun colegio famoso por su severidad
- A pesar de sus travesuras, está considerado como el niño más simpático y feliz de la familia Realinglesa

★ ◇ ★ Por Gill FRANKS

El Príncipe Andrés, con cinco años menos que en la actualidad, junto a su madre, la Reina Isabel de Inglaterra. -- (Foto EFE-FIEL)

¿Quién rompió con un balón de fútbol, el cristal del invernadero del castillo de Windsor? ¿Quién fundió las luces en Sandringham? ¿Quién cogió el «Aston Martin» de su hermano para dar una vuelta —sin tener carnet —por los campos de Balmoral? ¿Quién está siempre detrás de cada traovesura que es presentada a la atención de la Reina de Inglaterra?

No cuesta mucho trabajo encontrar al culpable. Y siempre aparece con una sonrisa un tanto descarada.

A los trece años, el Príncipe Andrés —que va a empezar sus cinco años de estudio en Gordonstoun— se ha hecho ya famoso entre el personal de la Reina como el «niño travieso» de la familia real.

Un detalle típico de él ocurrió en el Castillo de Balmoral, cuando Andrés se encontraba al lado de su madre.

Un oficial hizo a la Reina la tradicional pregunta: «¿Su Majestad, da su permiso para cambiar la guardia?». Andrés hizo un guiño con los ojos y comentó en voz alta: «Me gustaría mucho que mamá dijese no».

CONTESTACIONES RAPIDAS

Aunque sus comentarios y travesuras causan problemas de vez en cuando, todo el mundo en palacio lo quiere y lo consideran el más simpático y feliz de los hijos de la Reina.

En realidad su carácter introvertido, sus rápidas contestaciones y su mente despierta divierten a la Reina. No es ningún secreto que lo echará de menos cuando empiece sus estudios en Gordonstoun, el colegio espartano, en Escocia, al que ya asistieron su padre y hermano el Príncipe Carlos.

Precisamente fue idea del Príncipe Felipe el que fuese a Gordonstoun, colegio famoso por su severidad, aunque recientemente ha comentado que Andrés sentaría la cabeza en cualquier colegio en cuanto se diese cuenta que una sonrisa y un poco de descaro no son suficientes factores para salir siempre con la suya.

Al contrario que su hermano mayor, Eduardo, que es muy tranquilo y sensato, Andrés es muy partidario de meterse en «líos», gastromas y organizar los juegos más disparatados.

Por supuesto, fue Andrés quien sintonizó las antenas de televisión de Buckingham, ocupando a los técnicos que no hallaban la causa que impedía la salida de imagen en el emisor de la Reina.

NO PARTICIPO EN LA LEA

Se dice también que Andrés echó detergente en la piscina del castillo de Windsor y fue él el que se rió en un momento particularmente solemne durante la investidura de su hermano como Príncipe de Gales.

«Acabará mal» ha dicho el Duque de Edimburgo con una falsa severidad. La Reina admitió recientemente: «Me temo que Andrés no es precisamente un rayo de sol».

Sus compañeros en Gordonstoun tardarán en comprender que Andrés, a pesar de su buen humor, no carga con culpas que no tiene. El año pasado, por ejemplo, tuvo una pelea en el Museo de Historia Natural de Londres.

Dijo textualmente: «No tuve que ver en la pelea, ni siquiera la presencié. Estaba enterá unos minutos después de haber terminado».

Andrés no miente, pero la verdad es que a nadie le hubiera sorprendido su intervención. Un amigo que le conoció cuando ambos estudiaban en Heatherdown School, cerca de Ascot, dice: «Andrés siempre estaba metido en algo. Yo fui a coger fruta con él y también era el que organizaba las fiestas a medianoche... y mezclaba los zapatos de sus compañeros.

FALSA EXCURSION

«También se dice que fue Andrés» el que ató una camisa al poste de la bandera de la escuela. Y estas son precisamente las cosas que le gusta hacer.

En Heatherdown hizo historia al quejarse al director de que les obligaba a irse a la cama demasiado temprano. «Todos los programas buenos de televisión los ponen después de que nos hemos acostado —dijo—. En casa me dejan verlos.

Cuando estaba en Heatherdown también se las arregló para contratar varios autobuses diciendo que el colegio organizaba una excursión. Afortunadamente el plan se descubrió a tiempo.

A pesar de la diferencia de edad, Andrés se lleva muy bien con su hermano Carlos, y ambos tienen un gran sentido del humor.

Precisamente fue Carlos el que vio como Andrés cambiaba los fusibles en el coche del Príncipe Felipe... y ambos se escondieron para observar cómo su padre intentaba en vano poner en marcha el coche.

GOLPE DE FORTUNA

Y fue Carlos (con la ayuda de Andrés) el que cambió las señales durante una fiesta en los jardines de palacio, de manera que los invitados se vieron dando vueltas con sus coches al intentar salir de allí.

Si Gordonstoun ofrece posibilidades para sus bromas está todavía por ver.

En realidad no fue un impedimento para su hermano que encendió un fuego durante la noche y, según se dice, llamó a varios taxis a media noche para que fuesen urgentemente a la casa de un profesor que le había castigado.

Un amigo, que conoce a ambos hermanos desde hace varios años ha dicho: «Carlos ha sorprendido frecuentemente a la gente que cree que un futuro rey no debe ser alegre y bromista, y Andrés parece seguir las huellas de su hermano».

Realmente, el muchacho que ocupa el segundo lugar en la línea de sucesión al trono ha sido educado con una libertad que antes se desconocía en el palacio de Buckingham. La Reina ha hecho todo lo posible para que Andrés crezca en el ambiente sin protocolo, como a él le gusta, y, como diría cualquier madre, que disfrute cuanto pueda.

Ella sabe perfectamente que un golpe de fortuna puede colocar en el trono a personas que habían pensado pasar toda la vida a su sombra.

Después de todo, eso es lo que le ocurrió a ella hace poco más de veinte años. — (ESPECIAL EFE).

El Príncipe Andrés, segundo en la línea de sucesión al trono británico. — (Foto EFE-FIEL)

Mientras los demás compañeros del grupo de exploradores permanecen en su puesto, el Príncipe Andrés se sale, corriendo, de toda disciplina. Tenía entonces ocho años. — (Foto EFE-FIEL)

«PUEROCENTRISMO»

■■ Por Jaime R. LEBRATO, O. P.

NOS atrevemos a afirmar que esta palabra «Puerocentrismo» va a tener larga vida entre nosotros. Metidos como estamos todos los españoles en el tema de colegios, enseñanza, aplicación de la Nueva Ley, renovación didáctica, metodología activa, etc. este concepto va a saltar con mucha frecuencia en las conversaciones y en los escritos de todos los que se relacionen con la enseñanza.

¿Qué queremos decir con este vocablo? Se quiere expresar con dicha palabra que el punto neurálgico de la pedagogía, de la enseñanza, de los colegios, de las clases, es o ha de ser el niño-alumno. Si hubo algún tiempo en que el punto de mira de la docencia estaba fijado sea en el profesor, sea en la asignatura-materia, sea en el sistema o técnicas, hoy está fijado prevalentemente en el niño. Hoy es el niño, el educando quien atrae todo el interés de la educación.

Hoy, sin discusión ninguna, el centro, el enfoque, el acento, los cuidados de la educación están orientados principalísimamente sobre el niño. Este es el centro («puero-centrismo») de todo lo que se quiere hacer en el colegio. La edad del niño, los intereses del niño, la evolución del niño, el trabajo personal de niño, la participación del niño, la evaluación del niño, etc., son los ejes sobre los que circula todo el rodaje de la enseñanza. Por ello se ha cambiado la estructura material y formal de la clase, se han rehecho los textos, se actualizan las técnicas pedagógicas del maestro, se han cambiando los baremos de calificación de períodos, de cursos y de ciclos...

Todo esto, con más o menos precisión, es lo que pretendemos expresar con ese vocablo «nuevo» que nace con garbo y realismo.

Si hablamos de ella es porque, como casi todas las cosas e,l «puerocentrismo» tendrá sus aciertos, su cara agradable, su aportación real, y además tendrá sus contras.

Nadie negará que todo lo que contribuya a la valoración del niño, que es el sujeto de la acumulación de conocimientos parciales que sea lograr del niño un mayor y más agradable rendimiento de cara al desarrollo de su personalidad debe ser acogido. Todo lo que sirva para romper con una rutina o superar defectos de épocas inmediatas, es positivo.

Si hoy, por lo que sea, el niño ha pasado a un primerísimo plano en la valoración y estructura de la enseñanza, puede ser porque antes no ocupaba esa línea; será porque había algún defecto; será porque han madurado de tal modo las cosas que postulan ese cambio con cierta urgencia.

Todo esto es válido.

Pero sobre ese presupuesto podría ocurrir que a la vez que se revaloriza el papel del niño, se minusvalore el papel del profesor, o la eficacia de unas técnicas o el rigor de unos textos. Si así fuera, tal vez los efectos de este «puerocentrismo» fueran peores que los defectos de la enseñanza anterior porque, en definitiva, no se lograban los fines de la enseñanza. Ya sabemos que hoy, se pretende en líneas intencionales capacitar globalmente a la persona con la creación de actitudes frente a las cosas más que las acumulación de conocimientos paraciales (asignaturas) o totales (cursos).

Sin embergo hemos sido testigos de un cierto desánimo entre profesores porque están ciertos de que los niveles de rendimientos-conocimientos han descendido, al parecer, notablemente en estos años. Y por lo que se refiere al comportamiento, parece que hay más «problemas» de disciplina hablando en general en colegios y hasta en la universidad, dando la impresión de que los alumnos «se escapan de las manos» del profesor.

Si esto fuera verdad y verdad nueva tendríamos que afirmar que metidos en esta línea promovida por el «puerocentrismo», la enseñanza no logra ahora los objetivos exigibles ni de conocimientos ni de actitudes.

En concreto, en el campo de la formación religiosa y sin cuplar totalmente a lsistema porque hay otras muchas concausas sabemos que se sabe menos de lo que se supo en edades paralelas o se sabe con menos rigor y precisión, a la vez que el comportamiento humano moral o «pladoso» es también más débil y disperso. Es decir: Parece que tampoco se están logrando los objetivos de conocimientos ni los objetivos de actitudes presumibles en niveles y edades correspondientes.

¿Tendría la culpa este movimiento que venimos llamando «puerocentrista»? ¿Sólo él?

Lea usted siempre

DIARIO DE BURGOS

POESIA Y POLITICA

EL DOCTOR ARA HA MUERTO

Por José María ALFARO

SE trataba de un español universal, de un español —como tantos otros— cuyo hombre era más conocido por ahí, por el ancho mundo, que dentro de los límites peninsulares de la piel de toro de Iberia. Pero la mayoría de los españoles no lo sabía. O, a lo sumo, lo imaginaba como un personaje fantástico, a medio camino entre el científico y el mago, parapetado tras esotéricas sapiencias, descendiente —a través de subterráneos canales— de los antiguos sacerdotes egipcios, doctos en preparar las incorruptas momias de los faraones, para el largo reposo dentro de las frías espeluncas de las maravillosas pirámides.

Pude tratarlo con alguna profundidad —con la que su enriscada personalidad hacía posible—, durante la etapa que tuve el honor de desempeñar la jefatura de nuestra representación diplomática en la Argentina —ese país tan hondamente amado, hacia el que vuelan los sueños y las esperanzas de tantas gentes en todo el planeta. Su colaboración como Agregado Cultural, no se limitó a la pura función diplomática. Pedro Ara poseía un temperamento encrestado, nunca rendido por los años y las circunnstancias, para quien la beligerancia era una especie de comprobación afirmativa. Menudo, recio, con un mirar inquieto y agudo, precisaba a toda hora de una empresa, de un quehacer, en el que remachar las diversas aristas. Su aplicación y su entusiasmo científico no aminoraban su afición por la aventura. Le gustaba estar aquí y allí, embarcarse en este o en aquel proyecto. Gozaba de lo que las gentes suelen denominar un corazón joven.

Cuando comenzó nuestra relación, andaba muy preocupado —mejor sería decir obsesionado— con el paradero de la que podía considerarse su obra de mayor trascendencia: la preparación para su mantenimiento con gesto y además de reposo del cadáver de Eva Perón. Sin revelar sus reservados procedimientos —que yo tampoco hubiese probablemente comprendido— no dejaba de hablar acerca de sus experiencias, sus tareas, sus investigaciones y sus objetivos. En sus propósitos alentaba una ansiedad estética. La frecuentación de los despojos de la muerte —no se olvide que fue catedrático de Anatomía consagrado muchas horas a las salas de disención— había despertado en él las razones de un extraño y descomunal combate. Perseguía desposeer a la muerte de su horrenda y disociadora condición de transformar el cuerpo humano en efervescente y corrompida gusanera. Se sublevaba frente a la desaparición de la belleza física de la criatura humana, al recibir el inexorable guadañazo mortal.

Me interesaba escuchar sus razonamientos —¡un tanto románticos!— sobre la posibilidad de salvar los ejemplares más armoniosos de la especie humana, hacia la que él guardaba muy poco respeto, en lo que se refería a los aspectos morales y sociales. Apenas creía en las celebradas y exaltadas virtudes del hombre. En ese aspecto era un pesimista absoluto, que encontraba vacía de sentido a la mayoría de los movimientos y aspiraciones de las gentes. Le parecían hueros los estímulos inventados para acicatear las pasiones y las renuncias. Sin embargo a él le gustaba vivir, apretar los racimos de la existencia, gozarse con lo que los sentidos podían ofrecer pese a su caducidad. No diré que fuesen un hedonista —ya que múltiples condicionamientos interiores se lo hubiesen impedido; más bien caminaba por el comprometido bisel —no demasiado infrecuente— que se apuntaba entre lo epicureo y lo estóico.

Su batalla —y su familiaridad— con la muerte, le habían dejado su impronta. Recuerdo que Agustín de Foxá —cuyos juegos irónicos no pretendían ser fuego de virutas— decía que al sentirse mirado por el doctor Ara, le invadía la angustiosa evidencia de que le contemplaba y analizaba ya en su condición de cadáver. La chanza encerraba una desazonante verdad, no precisamente formulada de es manera, pero sí dirigido en un paralelismo análogo. Para Pedro Ara, el conjunto humano se ofrecía como un vasto horizonte de seleción en su sueño de perennidad de la belleza y el carácter físico de unos semejantes escogidos.

He oído muchos veces disparar opiniones —casi siempre peyorativas— en torno a "la deformación profesional". Al concluir sus conferencias —a las que acudía impulsado por la curiosidad y el interés— nunca faltaba el comentario de algún asistente que aludía a esa inclinación distorsionante. Jamás estuve conforme con ese género de críticos. Lo que acontecía es que Ara configuraba en su saber y en su actuar, un especialista en determinadas facetas de la muerte, sin que por lo mismo pudiera calificársele de necrófilo, conclusión a la que no sería imposible de llegar con respecto a los místicos, si nos empeñásemos en aplicarles similares razonamientos. Pero Ara quería prolongar la presencia del cuerpo, la parte más amenazada y corruptible del ser. Por eso emprendió su lucha a brazo partido con los inmediatos desastres de la muerte.

Para muchas personas pudo aparecer como un espíritu casi inspirado, un obseso por su trabajo, sus experimentos y, en alguna medida, por lo que él pensaba que era su misión. Cuando le conocí vivía en plena exaltación, tanta que me pareció víctima de una pequeña acometida de manía persecutoria. Por ello le defendí y le retuve en la Embajada —a cuyos servicios culturales estaba adscrito desde hacía años—, oponiéndome a toda clase de presiones para que cesase en su puesto. Lo hice por evitarle lo que hubiese tomado —dado su temperamento— por una humillación, y también por reafirmar nuestra postura de independencia que acitaban el ambiente argentino.

En cuanto tenía oportunidad —o se quedaba a solas conmigo— me hablaba del cadáver de Eva Perón. Del fervor y entusiasmo que había derrochado, para mantenerlo en la plenitud de belleza que Evita disfrutó durante la trayectoria estelar de su existencia arrebatada y encendida. En varias ocasiones me mostró fotografías que evidenciaban la destreza de su arte, su increíble capacidad de trabajo sobre la muerte, su esfuerzo para borrar el simbolismo de la imagen de las dos tibias cruzadas a los pies de la calavera. Había en su actitud no poco de paxano. De intento de recuperar, por encima de dramáticas desgarraduras y de estupores de tragedia, una reverencial representación de la carne, un reconocimiento de las reivindicaciones del cuerpo, anticipadas a la aurora de Iosafat.

Además de todas estas cosas, de su voluntad por la investigación, de su científico saber, de sus sueños contra la muerte, Pedro Ara era un aragonés mundo adelante. Sus continuas estancias por países diversos —donde fundara familia, cátedras, museos, creara escuelas y discípulos y tentara la aventura— no lograron debilitar las raíces que lo entrañaban a su tierra. Un algo inconfundible, caracterizador, entre decidido y tenaz, acompañaba su aparición. Ni yo —ni creo que nadie— podría definir en qué consistía. Acaso se le transparentaba en su firmeza para echarle a la muerte el pulso definitivo, y salirle al paso en su habilidad desfiguradora. Lo cierto es que a él le debió alcanzar en un descuido, sin dejarle tiempo para preparar la conservación de su último gesto. Ese gesto duro con el que tantas veces supo defender la supremacía de la vida. — (Especial "Efe").

TRABAJOS DE CALIDAD EN

Talleres Gráficos

«Diario de Burgos»

SAN PEDRO DE CARDEÑA, 34

M.E.C.D. 2017

Se presagian acontecimientos muy graves en Oriente Medio

(Viene de primera página)

egipcia», dice el comunicado de la radio del ejército israelí.

«Durante los dos últimos días, aviones soviéticos habían comenzado a evacuar a ciudadanos rusos que trabajan como consejeros en Egipto, añade.

«La evacuación ha sido realizada por aviones soviétivos llegados de Rusia».

«Las fuerzas de defensa israelíes han tomado las medidas necesarias, incluída una movilización de cierto número de reservistas, a lo largo del canal de Suez».

«Fuerzas egipcias se estaban concentrando en formaciones que presagiaban la posibilidad de un ataque».

El comunicado fue transmitido minutos antes del anuncio del estallido de la lucha.

EL CAIRO ACUSA A ISRAEL

Beirut (Efe-Reuter).— «Radio El Cairo» ha anunciado que las fuerzas israelíes han lanzado un ataque en el golfo de Suez.

En Tel Aviv han sonado las sirenas y la emisora cairota afirma que varias escuadrillas de fuerzas israelíes iniciaron el ataque a las 13,30 locales (12,30 hora española).

«Nuestras fuerzas están rechazando a las invasoras», ha dicho la radio.

También «Radio Damasco» ha dicho que las fuerzas israelíes han lanzado esta tarde un ataque contra las posiciones sirias de la frontera.

SIRIA, TAMBIEN

Beirut (Efe-UPI).— Tras el anuncio de Radio El Cairo sobre un ataque por medio de aviones y otras fuerzas en el Canal de Suez, Radio Damasco anuncia:

«A las 13,00 (hora española) fuerzas israelíes atacaron nuestras posiciones a lo largo de toda la línea de alto el fuego.

Nuestras fuerzas devolvieron el fuego para silenciar la enemigo.

Al mismo tiempo, formaciones de aviones israelíes intentaron penetrar en nuestro espacio aéreo en el sector Norte del frente y nuestra fuerza aérea entró en combate.

En este momento, se está librando una batalla aérea entre nuestros aviones y los del enemigo.

Los choques continúan».

NUEVO COMUNICADO EGIPCIO

Beirut (Efe-UPI).— «Radio El Cairo» ha transmitido un nuevo comunicado a las 13,40 (hora española).

Dice: «En respuesta a la flagrante agresión que el enemigo ha llevado a cabo contra nuestras fuerzas en Siria y Egipto, algunas de nuestras formaciones aéreas están atacando las bases enemigas y los objetivos militares en los territorios ocupados».

En la región Sur y Sureste del Líbano, próximo a las alturas del Golán, ocupadas por Israel, testigos presenciales han declarado que han visto docenas de aviones israelíes y sirios en pleno combate aéreo».

CRUCE DEL CANAL

El Cairo (Efe-Upi). — Las tropas egipcias han atravesado el Canal de Suez, y han logrado capturar la mayor parte de la ribera ocupada por los israelíes, dice un comunicado hecho público en El Cairo.

El comunicado ha sido difundido a las 18'40 hora española, a través de «Radio El Cairo» y en él se dice:

«Nuestras fuerzas armadas han conseguido cruzar el Canal de Suez a lo largo de toda la línea de enfrentamiento y la orilla oriental ha caído en nuestro poder en casi su totalidad».

«Nuestras fuerzas prosiguen luchando con éxito contra los contingentes enemigos», añade el comunicado.

COMBATES AEREOS

El Cairo (Efe-Upi). — Once aviones israelíes y diez egipcios han sido abatidos hasta ahora, anuncia, a las 16'00 hora española, la emisora Radio El Cairo.

El comunicado hecho público dice que «como resultado del éxito conseguido por nuestros soldados, al atravesar el Canal de Suez, el enemigo ha lanzado un violento ataque aéreo con participación de un gran número de aviones».

«Los aviones enemigos han sido interceptados por nuestros cazas, sosteniendo varios combates en el aire en la zona del Canal. El resultado hasta el momento, es de once aviones israelíes y diez egipcios derribados».

«ES LA GUERRA», DICE UN PORTAVOZ ISRAELI

Tel Aviv (Efe-iUp). — «Es la guerra, es la guerra, no sólo un incidente local», ha dicho un portavoz militar israelí, quien ha añadido que la lucha en el frente septentrional con Siria y en el meridional con Egipto, continúa a las 14'30 (hora española) 90 minutos después de haberse iniciado.

ATAQUES Y CONTRAATAQUES

Tel Aviv (Efe-Reuter). — Los aviones israelíes han derribado ocho transportes aéreos egipcios que transportaban tropas, dijo en Tel Aviv un portavoz del Ejército israelí.

Por otra parte, la primer ministro, Golda Meir, ha anunciado que los soldados israelíes han infligido severas pérdidas en las fuerzas militares de Siria y Egipto, que han atacado a Israel por dos frentes.

En su alocución a través de la radio, Golda Meir ha dicho que esta acción «no ha constituido una sorpresa para nosotros».

Una comunicación oficial señala que los israelíes han contraatacado con fuerzas blindadas y aviación habiendo contenido a las fuerzas enemigas en ambos frentes.

En uno y otro frente, los sirios y los egipcios han concentrado en los últimos días, fuertes contingentes militares, ha agregado el portavoz.

LA BANDERA EGIPCIA AL ESTE DEL CANAL

El Cairo (Efe-Reuter). — Las fuerzas egipcias han cruzado el Canal de Suez y han izado su bandera en la orilla oriental del Canal, ocupado por Israel, informa la agencia de noticias «Oriente Medio», haciéndose eco de un comunicado facilitado por el mando militar de la RAU.

El ministro de Asuntos Exteriores ha dicho en El Cairo que «como resultado del ataque israelí, Egipto declara la zona de aguas territoriales de Egipto y de Israel como zona de operaciones militares, así como toda la zona de alta mar correspondiente.

En consecuencia, Egipto advierte a todas las naciones que se abstengan de navegar con sus naves por estas zonas.

MENSAJE DE GOLDA MEIR

Tel Aviv (Efe-Upi). — «El enemigo ha creído que nos sorprendería, al abrir las hostilidades precisamente en el «Día de la Expiación», cuando la nación está plenamente dedicada a rezar y al ayuno, pero su acción no nos ha extrañado y estamos prestos para enfrentarnos con el adverasrio», ha dicho Golda Meir en un mensaje dirigido a la nación, informando de la ofensiva combinada lanzada esta mañana por las fuerzs militares de Siria y Egipto. La primer ministro ha pronuciado su alocución con la palabra entrecortada por la emoción.

«El enemigo ha sufrido ya cuantiosas pérdidas. Ignoro cuáles son sus motivaciones, pero no puedo menos de calificarlas de demenciales».

Después de señalar que los servicios de información del Ejército han observado desde hace días, nutridas concentraciones de tropas en la zona del Canal de Suez y de los altos del Golán, la primer ministro israelí ha dicho que los dirigentes egipcios y sirios habían preparado minuciosamente esta agresión desde hace tiempo. «Ahora afirman que somos nosotros quienes hemos iniciado esta guerra, cuando, en realidad, recae sobre ellos toda la responsabilidad».

Después de habernos informado plenamente de los preparativos bélicos de Egipto y Siria, convocamos a los jefes de las misiones diplomáticas acreditadas en Israel para ponerles al corriente de la situación. Asimismo, hemos transmitido a los países amigos la información que tenemos en nuestro poder a fin de evitar una nueva ruptura de hostilidades, pero, mientras tanto, la guerra ha comenzado», ha agregado Golda Meir.

«La nación no puede dudar de nuestra victoria, pero debo anticiparos que sobre nuestro pueblo habrán de recaer duros sacrificios», ha terminado diciendo la primer ministro, señalando que la noticia de la ruptura de hostilidades le había llegado cuando se encontraba presidiendo la reunión del Gabinete israelí, este mediodía.

«ESTADO DE ALERTA»

Amman (Efe-Upi). — El Rey Hussein de Jordania ha decretado esta tarde el estado de alerta, después de celebrar una reunión con los jefes militares jordanos, con quienes ha examinado la situación en los frentes de Egipto y Siria.

También ha ordenado que la defensa pasiva y la dirección de seguridad general queden bajo el mando de las fuerzas armadas.

DECLARACION DE DAYAN

Tel Aviv (Efe-UPI). — Tropas y tanques egipcios penetraron hoy en posiciones israelíes en dos frentes distintos en una operación que el ministro de Defensa israelí, Moisés Dayan, calificó de nueva guerra y predijo la «victoria en los próximos días».

Los egipcios atravesaron el Canal en el frente Sur y los sirios atacaron los altos de Golán ocupados por Israel a las dos de la tarde —hora local, 13 hora española— ha informado el mando militar. Las luchas continuaban ya de noche.

Dayan dijo que algunas posiciones israelíes del Canal se habían perdido y por lo menos uno de los altos. Señaló que las bajas israelíes eran «decenas» y que los árabes habían tenido «muchas más» en el primer día de lucha.

El mando militar informó que 10 helicópteros egipcios, cada uno capaz de transportar 30 hombres, habían sido derribados cuando trataban de establecer cabezas de puente en la península del Sinaí, lejos del Canal de Suez.

«Los esfuerzos de las fuerzas sirias de ganar terreno han tenido poco éxito. Docenas de tanques han sido destruídos y se han producido numerosas bajas a la infantería», dice el mando israelí.

El comunicado dice que los pilotos israelíes llevan la mejor parte en los combates aéreos sobre los dos campos de batalla, mientras trataban de ayudar a las fuerzas de tierra a rechazar a los atacantes.

Haciendo notar en una emisión de televisión que Israel había movilizado sus reservas y se había puesto en pie de guerra durante la mañana en espera de la acción árabe, Dayan dijo:

«Creemos, y con buenas razones, que podemos vencerlos. La batalla terminará con nuestra victoria en los próximos días».

«Deseo dejar sentado que todo el mundo tiene una imagen auténtica, de que Siria y Egipto iniciaron la guerra de nuevo» —dijo Dayan.

Dijo que, mientras en los altos de Golán la situación era «razonable» consiguiendo los sirios «avances insignificantes», podría esperarse que los egipcios enviarían más hombres y material a través del Canal durante la noche.

«Duros combates se desarrollan en ambos frentes, con poderosos y grandes ejércitos contra nosotros, tanto en cantidad como calidad de armamento» —dijo.

Dijo que los egipcios tenían 250.000 hombres a su disposición a lo largo del Canal, junto con dos mil tanques y dos mil piezas de artillería, mientras los sirios tenían más de 100.000 hombres, 800 tanques y 800 piezas de artillería.

El ministro de Defensa dijo que esperaba que «los jordanos serían lo suficientemente inteligentes como para no intervenir» abriendo otro frente.

Sobre un posible llamamiento de las Naciones Unidas para un alto el fuego, Dayan dijo que «esperaba que las otras partes no tendrían ventaja antes que todo esto acabe».

ISRAEL AL CONSEJO DE SEGURIDAD

Naciones Unidas (Efe-Reuter). — Irsael ha informado al presidente del Consejo de Seguridad de un "ataque de las fuerzas egipcias y sirias" pero no ha pedido la urgente reunión del Consejo.

No se tienen noticias de que Egipto y Siria hayan adoptado tal decisión ante el presidente Sir Lawrence McIntyre, de Australia.

SORPRESA EN WASHINGTON

Washington (Efe). — Para los Estados Unidos, el inicio de hostilidades entre árabes e israelíes en las fronteras siria y egipcia, esta madrugada, fue una "verdadera sorpresa" a pesar de que en el Pentágono se poseía información secreta sobre el alcance de los preparativos bélicos de ambos lados.

Fuentes norteamericanas afirmaron esta mañana que ni el Departamento de Estado ni el de Defensa se esperaban un deterioramiento de la situación en Oriente Medio tan rápido y sorprendente.

El presidente Nixon, que descansaba en su residencia de Florida, fue despertado a las seis de la mañana (hora local), una hora antes de conocerse por radio El Cairo el inicio de las hostilidades, por una llamada telefónica del secretario de Estado Kissinger, que le informaba de la "grave y crítica situación" de la zona.

El portavoz oficial de la Casa Blanca, informó que el presidente Nixon estaba estudiando detenidamente la "confusa situación" pero se negó a decir cuál era la reacción del presidente.

Warren señaló, sin embargo, que el presidente Nixon había dado instrucciones a Kissinger, que se encuentra en Nueva York con motivo de la Asamblea general de las Naciones Unidas, para que inicie los contactos diplomáticos encaminados a detener en lo posible el fuego.

LLAMAMIENTO DE USA

Beirut (Efe). — Los Estados Unidos han lanzado un llamamiento al alto el fuego a Egipto e Israel, cuyas tropas combaten duramente desde hace unas siete horas. Esta es la primera reacción oficial de Washington ante la súbita agravación de la situación en Oriente Medio, que es, para algunos observadores, el comienzo de la "cuarta guerra entre árabes e israelíes"

El presidente Nixon está "informado al minuto".

La "gran decepción" árabe parece ser la decisión del Rey Huseín de no participar en los combates. En efecto, mientras el Canal y la meseta del Golán son doble escenario de violentos encuentros artilleros y aéreos y aún de choques de la Infantería ligera, el frente de Cisjordania permanece en la calma más absoluta. La sorpresa procede del hecho de que Hussein había aceptado "de facto" una reincorporación a la lucha contra Israel al reconciliarse espectacularmente con Sadat y el general Assad.

Según informes israelíes, los consejeros militares soviéticos en Egipto y Siria están abandonando desde ayer estos países, "lo que indica indirectamente que el Kremlin desaprueba el recurso a la fuerza en Oriente Medio". Se supone que Washington y Moscú intentan encontrar rápidamente una fórmula de compromiso y de alto el fuego.

Se ignoran detalles de la profundidad alcanzada por la penetración siria y egipcia en los territorios ocupados por Israel a las naciones árabes en la guerra de Oriente Medio de 1967.

APELA A LA ASAMBLEA DE LA ONU

Naciones Unidas (Efe). — El ministro de Asuntos Exteriores de Egipto, Mohamed El-Zayyat envió hoy una declaración al presidente de la Asamblea general de las Naciones Unidas, el ecuatoriano Leopoldo Benites, acusando a Israel de la nueva confrontación.

SIRIA TAMBIEN

Naciones Unidas. — Haisaan Kelani, representante de Siria ante las Naciones Unidas denunció hoy que las fuerzas armadas israelíes "anunciaron hoy un ataque a gran escala contra las posiciones avanzadas de Siria, a lo largo de la línea del cese el fuego".

HOY, LA VERDADERA BATALLA

Beirut (Efe). — La verdadera batalla comenzará mañana. Esta es la impresión dominante hoy aquí en los círculos diplomáticos y militares desde que una calma considerable ha sucedido a los violentos combates librados hoy, sábado, entre fuerzas israelíes y unidades egipcias y sirias. Un contingente marroquí ha participado también en los encuentros. Tropas marroquíes, en efecto, estaban estacionadas en la meseta del Golán (Siria) aunque un cierto número de informaciones las sitúan entre las tropas que han cruzado el Canal de Suez, en las primeras horas de la tarde del sábado.

A este propósito hay que subrayar que El Cairo parece listo a enfrentarse en las próximas horas con una batalla de blindados que puede hacer historia, aunque se supone que la fuerza aérea intervendrá antes con profusión, probablemente desde que amanezca. No se puede excluír el bombardeo de objetivos alejados, es decir bombardeos en profundidad que los caza-bombarderos pueden efectuar teniendo en cuenta las dimensiones relativamente reducidas del escenario de la lucha. Vastas medidas de defensa civil han sido tomadas por los tres contendientes.

En el momento de transmitir, todo el Mundo espera que amanezca. El desarrollo de los hechos está tomando un rumbo inesperado. Acostumbrados a las guerras-relámpago que ha conocido el Oriente Medio, la calma de este instante y esta especie de tregua observada desde la caída de la noche dejan presagiar casi físicamente acontecimientos muy graves. Como ha dicho el primer ministro, Takkiedin Solh, el mundo árabe "pasa una encrucijada crítica".

M.E.C.D. 2017

EL MINISTRO DE LA VIVIENDA, EN BARCELONA

Toma de posesión del nuevo secretario general de Sindicatos

Imposición de condecoraciones militares a diversas personalidades entre ellas a los señores Blanco Plaza y Miranda Barredo

Barcelona (Logos). — La jornada de trabajo del ministro de la Vivienda comenzó hoy con una visita a primeras horas de la mañana al polígono "La Mina", en San Adrián de Besós, en compañía del alcalde de la ciudad y primeras autoridades provinciales y locales. Dicho polígono alberga, en conjunto, un total de 2.512 viviendas, construídas por el INV sobre terrenos aportados por el Patronato Municipal de la Vivienda, de las cuales se han adjudicado 816 a chabolistas, previéndose para finales de este año la entrega de las 1.336 restantes.

A continuación, el señor Utrera Molina se trasladó al polígono "Badía" en el término de Santa María de Barberá-Sardanyola, cuya primera fase de realización, efectuada también por el Instituto Nacional de la Vivienda, consta le 4.156 viviendas y 98 locales comerciales, estando previsto para finales de Febrero o Marzo del próximo año la construcción de 1.215 viviendas y de 38 locales, que completarán la cifra total calculada para este polígono. Del mismo modo, se prevé la próxima realización de centros docentes, guarderías infantiles, instalaciones deportivas, etc.

Una vez finalizada su visita al polígono, se efectuó en presencia del señor Utrera Molina, la firma de otorgamiento de las escrituras de declaración de obra nueva y división material por pisos de todo el conjunto. Por último, el ministro de la Vivienda se reunió con la Comisión Gestora de la Mancomunidad Municipal "Santa María de Barberá-Sardanyola", con quienes sostuvo un amplio cambio de impresiones sobre la problemática actual a la que se enfrenta dicha Comisión.

Momentos más tarde, el señor Utrera Molina mantuvo una extensa reunión con el Comité Ejecutivo Sindical provincial, en el transcurso de la cual se trataron diversos temas, tales como el déficit de viviendas en la provincia de Barcelona, la situación actual de la Obra Sindical del Hogar y la exposición y entrega, al ministro de la Vivienda, de las conclusiones de los Consejos económicos comerciales sobre problemas relacionados con el urbanismo, la vivienda, etc.

Por la tarde, en el Gobierno Civil, le fue impuesta al ministro la medalla conmemorativa de las bodas de platino de la Federación de Mutualidades de Cataluña y Baleares.

El señor Utrera Molina se trasladó después a la Delegación provincial de su Ministerio donde se le dio cuenta de las obras que se realizan, por valor de más de 19 millones de pesetas para establecer una delegación digna en el edificio de la antigua Escuela de Ingenieros Industriales.

En la reunión de trabajo celebrada a continuación se estudió el complejo panorama urbanístico de Barcelona.

Finalmente, a primeras horas de la noche el ministro de la Vivienda emprendió su viaje de regreso a Madrid.

TOMA DE POSESION DEL SR. FERNANDEZ SORDO

Madrid (Logos). — La posibilidad de establecer una ley de promoción social ha sido anunciada hoy por el ministro de Relaciones Sindicales, señor García Ramal, al dar posesión al nuevo secretario general señor Fernández Sordo. Dicha ley regularía con carácter general las acciones que se desarrollen por el Estado y la Organización Sindical, como existe en otros países, y el que "en definitiva todo nuestro dispositivo sindicalista esté en permamente avance creador anticipándose a las modalidades y exigencias de la época", afirmó el ministro de Relaciones Sindicales en la toma de posesión del señor Fernández Sordo como secretario general de la Organización Sindical.

A la toma de posesión asistieron los ministros de Trabajo, Agricultura, Información y Turismo y Planificación del Desarrollo. También se hallaba presente don Gregorio López Bravo.

IMPOSICION DE CONDECORACIONES

Madrid (Cifra). — El ministro del Ejército, teniente general Coloma Gallegos, acompañado de sus colegas de Gobierno los ministros de Obras Públicas, Aire, Marina y Trabajo; ha impuesto, a primera hora de la tarde, en el Salón de Embajadores del palacio de Buenavista, diversas condecoraciones otorgadas por el Jefe del Estado a varias personalidades civiles y militares, con motivo de la festividad del 18 de Julio del año actual.

Después de unas palabras del ministro del Ejército, éste, con sus colegas de Gobierno, procedió a imponer las insignias de la Gran Cruz del Mérito Militar con distintivo blanco, al subsecretario de Obras Públicas, don Salvador Sánchez Terán; al director adjunto de la "Renfe", don Antonio Carbonel Romero, al director general de Archivos y Bibliotecas, don Luis Sánchez Belda, al gobernador civil de Ciudad Real don Andrés Villalobos Beltrán y al escritor don CONRADO BLANCO. Asimismo fueron impuestas las insignias de la Gran Cruz del Mérito Militar a los generales MIRANDA BARREDO, Alonso Morales, García Landeira, Leirós Freire, Bretón Callejas, Del Corral Sáiz y Roig Ruiz.

También fueron impuestas de la misma orden de diversas clases a otras personalidades civiles y militares.

En nombre de los condecorados, pronunció unas palabras de gratitud y de adhesión al Jefe del Estado y al Ejército, el subsecretario de Obras Públicas.

INAUGURACION DE LAS OBRAS DE AMPLIACION DEL AEROPUERTO DE NOAIN

Pamplona (Cifra). — Alrededor de las cuatro de la tarde, y por vía aérea, llegó al aeropuerto de Noain el ministro del Aire, don Julio Salvador y Díaz Benjumea, a quien acompañaban el subsecretario de su Departamento general don Emiliano Alfaro, el director general de Infraestructura, general López Pedraza, y los generales Montel y Gavilán.

A su llegada, fue recibido por las autoridades navarras.

El ministro del Aire hizo un detenido recorrido por las instalaciones del aeropuerto, examinando principalmente la pista de aterrizaje, cuyas obras de ampliación han sido terminadas, pasando de los 1.707 metros que tenía a 2.200 metros, contando además con la consiguiente dotación de servicios, que convierten al aeropuerto en uno de los más completos del Norte de la Península.

El señor Salvador y Díaz Benjumea dio con esta visita por inauguradas las obras de ampliación de Noain, quedando muy satisfecho de todos los servicios.

El ministro, tuvo después un amplio cambio de impresiones con las autoridades navarras y más tarde, con su acompañamiento, emprendió viaje de regreso a Madrid, también por vía aérea.

APERTURA OFICIAL DE CURSO EN LA UNIVERSIDAD AUTONOMA

Madrid (Cifra). — «Por parte de la Junta de Gobierno existe el propósito firme de impedir por cuantos medios estén a su alcance cualquier actividad tendente a obstaculizar la vida universitaria», ha dicho el rector de la Universidad Autónoma de Madrid, don Gratiniano Nieto, en el solemne acto de apertura oficial del curso académico 1973-74 que ha estado presidido por el ministro de Educación y Ciencia, don Julio Rodríguez Martínez.

Ocuparon el estrado presidencial al lado del ministro, el subsecretario del Departamento, el rector, los vicerrectores y autoridades académicas.

FIESTAS EN ZARAGOZA

Zaragoza (Cifra). — Con la quema de una monumental «traca», dieron comienzo esta tarde las fiestas del Pilar, en medio de una extraordinaria animación.

BOTADURA DE UNA CORBETA PARA PORTUGAL

Cartagena (Logos). — Esta tarde, con asistencia del capitán general de la zona marítima del Mediterráneo, gobernador civil de la provincia, director de Construcciones navales de Portugal, y otras autoridades, ha sido puesta a flote en la factoría de la Empresa Nacional Bazán la corbeta «Alfonso Cerqueira» para la Marina de guerra portuguesa. Es la tercera de la segunda serie de cuatro que se construye en Cartagena.

MINISTRO MARROQUI EN LA COSTA DEL SOL

Málaga (Logos). — El ministro de Comunicaciones de Marruecos, general Driss Ben Aomar, ha llegado a un hotel de la Costa del Sol en el que se propone pasar una corta temporada de descanso.

NUESTROS TELEFONOS:

Redacción 20 12 80

Administración 20 71 48

"Nuestro tiempo sufre un enorme déficit de Santos"

«Para renovar la Iglesia hay que renovar la predicación»

Conferencia de Mons. Hengsbach en la Basílica pontificia de San Miguel, de Madrid

Madrid. — Mons. Franz Hengsbach, obispo de Essen y presidente de Adveniat, ha celebrado hoy una conferencia en la Basílica pontificia de San Miguel sobre el tema «Predicación de la Fe y Renovación de la Iglesia».

La Acción Adveniat es una organización de los católicos alemanes para la ayuda a las naciones del Tercer Mundo, especialmente a las del área hispanoamericana. La conferencia a la que asistieron entre otras personalidades el Cardenal Baggio, presidente del Cogecal, el Dr. Thomas y Alonso, del CRIS de Roma, y el Consiliario del Opus Dei en España, Dr. Florencio Sánchez Bella, desarrolló la idea de la necesidad personal para que se renueve la predicación y con ella toda la Iglesia. «Nuestro tiempo sufre un enorme déficit de santos» dijo Mons Hengsbach al recordar las palabras del fundador del Opus Dei en «Camino» que citó, «estas crisis mundiales son crisis de santos».

La renovación de la Iglesia exige una renovación de la predicación basada en la obediencia a la Fe y en la oración personal. En su disertación resaltó la importancia de la santidad personal y de la oración del predicador. «Sin hablar con Dios no hay modo de hablar a los hombres con fruto no hay auténtica renovación de la Iglesia ni de la predicación», agregó el obispo de Essen.

Momentos antes de la conferencia, el Dr. Galera, en nombre del Centro de Cultura Teológica, hizo la presentación de monseñor Hengsbach. Destacó la gran identificación que siente con los problemas del Ruhr, área minera enclavada en su diócesis de Essen. «En este ambiente, dijo, Mons. Hengsbach busca a las almas una a una, para llegar a todos con el lenguaje siempre nuevo y exigente del Evangelio, que ha de hacerse atender tanto por el minero del Ruhr como por el científico de Bchum o el manager de Essen».

COMENTARIO Y NOTICIA DE TELEVISION

Por Alberto MATTHIES CASTRO

● **BARCELONA - REAL MADRID, MOTORISMO Y RESUMEN DE TENIS**

Hoy se celebra en Barcelona el premio Ciudad Condal de motorismo, de 750 centímetros cúbicos, nueva cilindrada cuya puesta a punto se está realizando con el propósito de incluirla en los campeonatos, dado que el público muestra cada vez menos interés por las pequeñas cilindradas, como la de 50 c.c. A las 12'30 lo ofrece «Unidad móvil». Luego, a las ocho, llegarán desde el Nou Camp, imágenes de un Barcelona - Real Madrid, que este año tiene un interés inverso al habitual: no se trata de comprobar cuál de los dos está más fuerte, sino más débil. Incluso estará ausente Netzer. A las 10'20, como el resto de la semana, después de Telediario, se dará un resumen filmado del Trofeo de tenis Conde de Godó.

«TARDE PARA TODOS»

Se nos facilita el siguiente horario provisional, susceptible de cambios, con destino a «Tarde para todos»: 3'35, presentación; 3'27, «A todo ritmo»; 3'53, Osobuco; 3'54, «Zoo loco»; 4'24, Hípica: premio Arco de Triunfo; 5'03, Osobuquita; 5'04, «El show de las alegres melodías» 5'15, juegos infantiles; 5'30, Mundo camp con los Rivero y Lilian de Celis; 6'00, últimas noticias; 6'05, entrevista a Spartaco Santoni; 6'10, Chicho Gordillo presenta «El show de Rita Pavone»; 6'15, La atracción Ken Little Wood»; 6'22, Rita Pavone; 6'44, entrevista a Paul Naschy y John Moulder Brown; 6'46, Show de Méjico; 6'51, Ballet de Amalia Hernández; 7'03, Entrevista a Vicente Fernández; 7'08, canta Vicente Fernández; 7'29, Imágenes de Méjico; 7'31, Ballet de Amalia Hernández en «Fiesta en Jalisco»; 7'42, La quiniela; 7'43, cantan juntos Rita Pavone, Chicho Gordillo y Vicente Fernández. A continuación, despedida, para dejar paso a la retransmisión del partido de fútbol Barcelona - R. Madrid desde el «Nou Camp».

● **CUANDO EL INGLES NO SE TRADUCE Y EL CASTELLANO CON EMOCION SE SUPRIME**

Dentro de los espacios informativos, hemos tenido esta semana las magníficas imágenes correspondientes al incidente acontecido en las Naciones Unidas entre los delegados de Chile y Arabia Saudita. TVE lo ofreció completo, pero sin traducírselo al telespectador que sólo pudo enterarse de lo que se decía, en el caso de comprender el inglés. Desde luego, era interesantísimo oír la discusión en su sonido original, pero no hubiera venido mal que en Prado de Rey se hubieran tomado la molestia de hacer llegar al público el texto en castellano Un buen procedimiento hubiera sido, de no decirlo antes o después de emitir las imágenes, el sobreimpresionar la traducción para que la fuese leyendo el telespectador, a medida que iba contemplando la escena. Pero no se hizo nada de eso. Una pena.

Hasta aquí tenemos el caso del inglés que no se tradujo. Ahora pasemos al del castellano vibrante de emoción que se ha suprimido. Ayer por la tarde, TVE ofreció en diferido el partido Rusia - España, dado dos días antes en directo a través del UHF. No sabemos por qué extraños motivos, fue eliminada la voz del locutor que lo transmitió en directo, para ser sustituida por otra, en un montaje de diferido sobre diferido. ¡Qué grave pecado había cometido el locutor original, que dicho sea de paso, lo hizo mejor que su sustituto? Su voz tenía la validez del directo, la de la gradual transformación del total convencimiento de que la derrota era segura (¿por eso habrá sido reemplazado?) a la de la emoción cuando España se acercaba a los rusos en el tanteador hasta el estallido desbordante de alegría al producirse el empate y luego superar a los soviéticos en los últimos minutos. Su narración era la buena, la insustituible. Pero la reemplazaron por una de las voces que suele surgir en el primer canal, aunque no suela encargarse de retransmitir baloncesto. Naturalmente, todos sus grados de emoción eran ya puro estudio y artificio, sin la espontaneidad del momento. El castellano con emoción había sido aniquilado. Volvemos a preguntar ¿Por qué?

Y ya que hablamos de baloncesto, ¿será tan difícil, les resultaba tan costoso a todos los que surgieron a través de TVE para anunciar el diferido España - Rusia, el enterarse de la hora fijada para ello por la propia TVE? Establecida por el correspondiente departamento, a las cuatro y diez, todos ellos lo redondearon, «a las cuatro». Luego, con los retrasos de costumbre, no sería hasta las cuatro y veinte. Pero lo mínimo exigible es que los que hablan por TVE sepan la horae n que está previsto de modo oficial, lo que ellos mismos anuncian. ¿Tampoco eso?

● **NUEVA TRAGEDIA AMERICANA EN «ESTRENOS TV»**

«Estrenos TV» presenta a las 10'30, un telefilm dirigido jor J. Lee Thompson, el que hizo para la pantalla grande películas como «Fugitivos del desierto», «La bahía del tigre», «Los cañones de Navarone» y «Una yanqui en el harén». Esta vez con destino a la pequeña, ha rodado «Nueva tragedia americana» (dos rombos), que plantea el problema que surge cuando un hombre maduro ingeniero, pierde su empleo y se resiste a abandonar el gran tren de vida que está llevando, por considerarlo cuestión de dignidad. Interpretan los principales papeles George Kennedy, Vera Milles y William Windom.

M.E.C.D. 2017

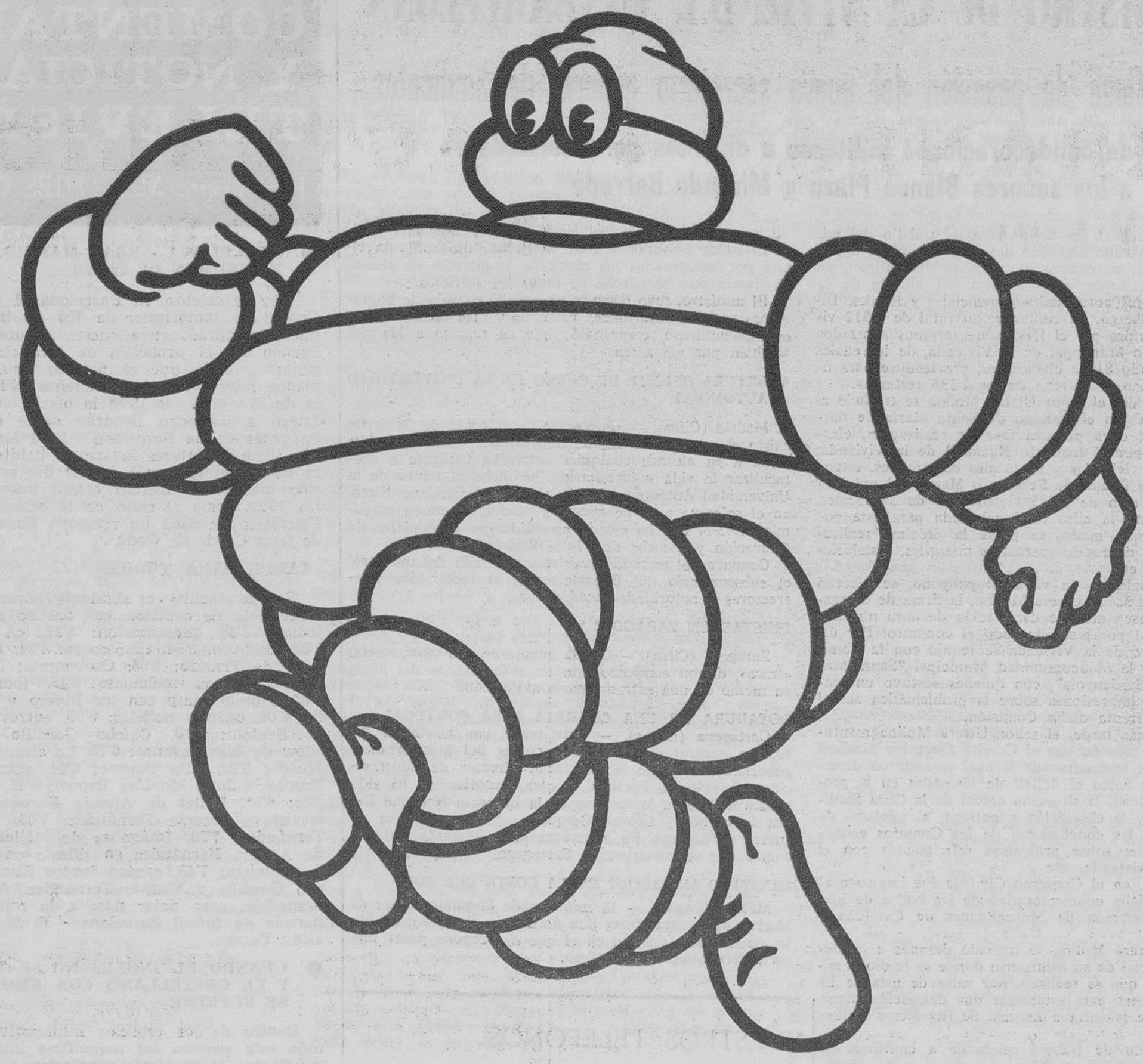

para su tranquilidad...

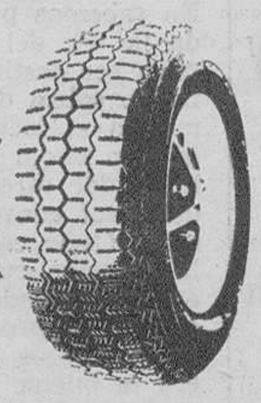

zx MICHELIN

inventor y 1er fabricante mundial de neumáticos radiales

Diariamente y sólo en pruebas y experiencias, Michelín recorre una distancia en kms. superior a la vuelta al mundo. Todos los días 50.000 kms... para su tranquilidad

M.E.C.D. 2017

nuestra PROVINCIA

MIRANDA ◆ ACTUALIDAD

LA MOMIA DEL CHANTRE, ACTUALIDAD

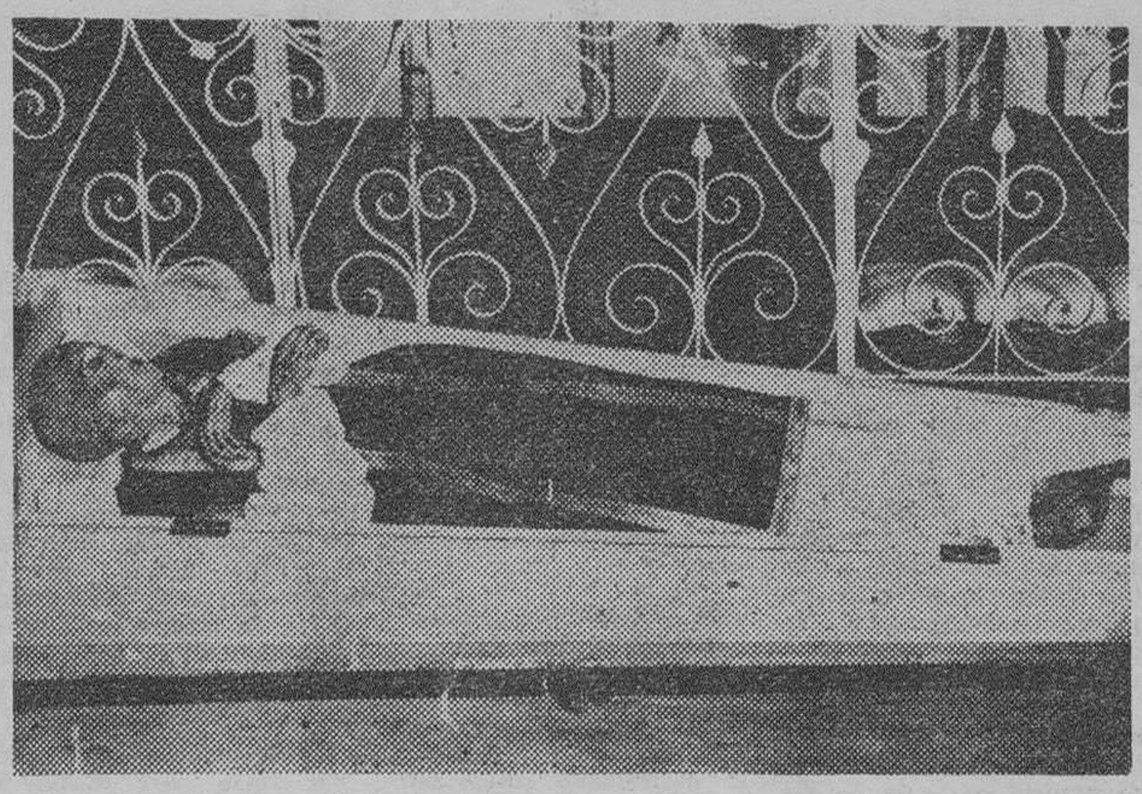

Las agencias de noticias vuelven a sentir curiosidad por cuanto se refiere a ésta momia que se conserva perfectamente en la parroquia de Santa María de nuestra Ciudad. Esta curiosidad vuelve a la actualidad debido a que, como nosotros ya dijimos en su día, la citada momia quedará colocada en un sarcófago adecuado, lo que ocurrirá no pasando mucho tiempo.

No es la primera vez que escribimos sobre ello, por el contrario, tanto nosotros como otros compañeros de información, hemos dedicado muchas líneas a ésta momia. Y además, en torno a ella se han ido tejiendo leyendas y más leyendas, generación tras generación. Pero la verdad es que se sabe muy poco sobre el asunto y lo poco que se sabe —o que sabemos, quizás haya alguno que conozca mejor la historia— está muy lejos de ajustarse a lo que las leyendas dicen...

D. Pacual Martínez, que así se llamaba el Chantre de Calahorra y La Calzada, al que pertenece la momia, era mirandés y sacerdote, como indica el título que se le daba Murió en Miranda, según todos los indicios, de muerte natural y no asesinado por un hermano suyo, como dicen las leyendas. Su bondad, que era mucha, le hizo granjearse el cariño de todos los vecinos contemporáneos de la época en que vivió, que según unos fue cuatrocientos años y otros seiscientos.

Este dato desde luego, se puede comprobar por la lápida que existe e,ncontrada al lado de la momia

Según parece, a su muerte legó cierta cantidad de dinero, para que con él se costearan los gastos a perpetuidad de dos camas para enfermos pobres, lo que unido a su ya dicha bondad, hizo que se le nombrara hijo predilecto de la Ciudad También, siguiendo la costumbre imperante en aquella lejana época, se momificó su cadáver, como persona relevante que era, siendo enterrado en la antigua Iglesia de San Juan y al ser derruida ésta en parte, unos obreros encontraron la momia, que fue transladada a la Iglesia de Santa María, donde se conserva actualmente, totalmente intacta, a excepción de la primera falange del dedo meñique de la mano derecha, que parece ser, se llevó una soberana española, como reliquia. Por tanto, no es cierto tampoco que el cadáver fuera desenterrado varias veces por las crecidas del rio Ebro y que quedará depositado a la puerta de la iglesia de San Juan Tampoco es cierto, como dice una muy popular leyenda, que a la momia le crezca el pelo y las uñas Nada de eso. La momia, evidentemente tiene un gran valor histórico, por su perfecta conservación También puede tenerlo como objeto de veneración, pero ésto atañe a la autoridad eclesiástica, si bien nadie puede impedir que muchos mirandeses, durante muchos años, hayan sentido y sientan, cierta veneración hacia los restos de D. Pascual Martínez. Ya el simple hecho de que a su muerte recibiera su cadáver un trato tan especial, nos hace pensar que las virtudes del Chantre eran muchas, de lo que puede haberse heredado de padres a hijos el respeto y consideración a su memoria.

Esto es a grandes rasgos, cuanto sabemos de la famosa momia, que pronto será colocada en un sepulcro nuevo en una de las capillas de la parroquia de Santa María. Y aún quizás, erremos en alguna de nuestras aseveraciones, pero lo que queda bien claro, de lo que no hay duda alguna es de que D. Pascual Martínez era un virtuoso sacerdote, lleno de bondades y querido por todos los mirandeses que lo conocieron.

FOTO COSTELA

LA PARROQUIA DE SANTA MARIA

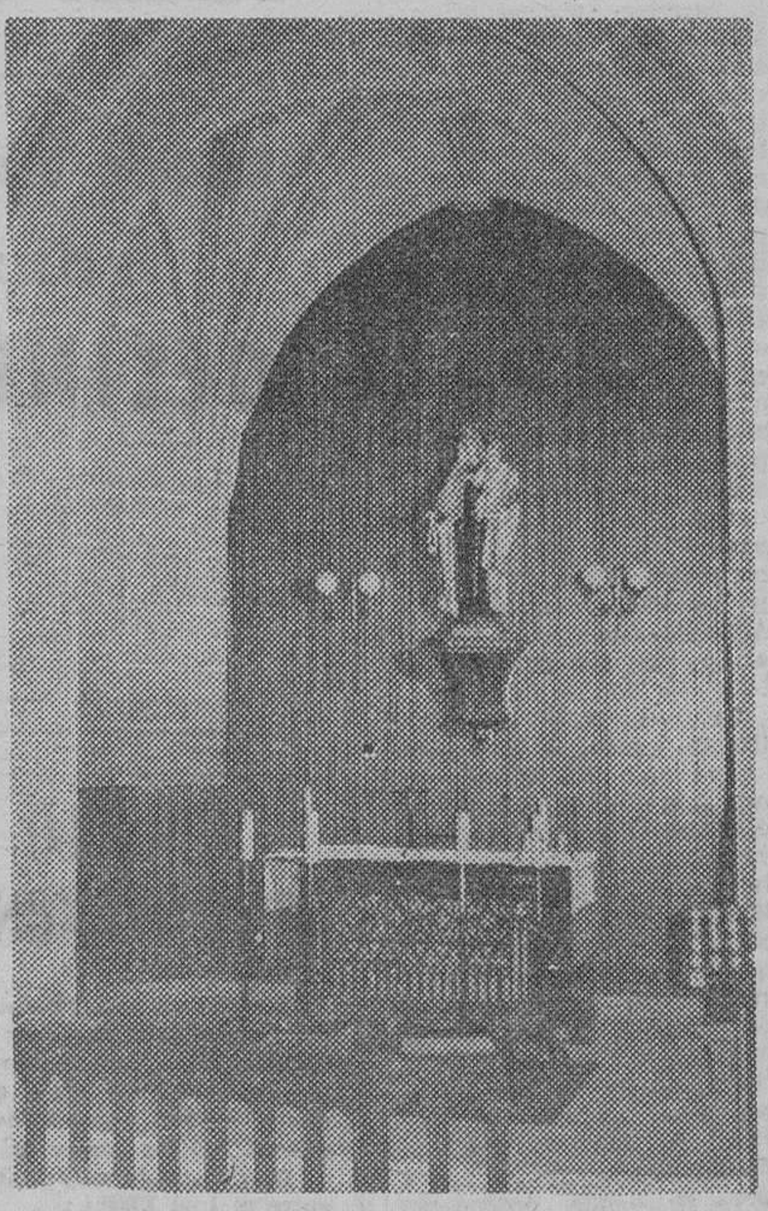

Altar de la Virgen del Carmen, en renovada parroquia

Ciertamente que las obras no van al ritmo que fuera de desear, pero aun con retraso, la parroquia de Santa María va adquiriendo una bella fisonomía interior, gracias a las obras de restauración y embellecimiento que se están realizando y que cuando estén terminadas, darán como resultado un hermoso conjunto, en consonancia con la categoría de la parroquia en la que se venera la imagen de Nuestra Señora de Altamira, Patrona de la ciudad.

En la foto de Juan Muro, ofrecemos el bello aspecto de la capilla de la Virgen del Carmen, que como las demás capillas, ha experimentado una radical transformación.

NOTICIARIO LOCAL

FUTBOL MODESTO

Hoy domingo, casi todos los equipos modestos mirandeses juegan fuera de su feudo, en las distintas categorías, disputándose los siguientes encuentros:

III Regional: En Logroño, La Unión - Hostal Galicia, por la mañana.

En Murillo de Río Leza, Rapid - O. J. E. de Miranda.

Juveniles B: En Fefasa, La Calzada - O. J. E.

Juveniles A: En Logroño, Yagüe - Deóbriga y Logroñés - Radio Juventud de Miranda.

A todos ellos les deseamos suerte para que vuelvan con el triunfo a casa.

CONCIERTO EN EL CASINO DE MIRANDA

Para el día 12, a las siete de la tarde, el Casino de Miranda, anuncia un selecto concierto a cargo del Quinteto Mozart de Logroño.

TAMBIEN CORREOS CELEBRARA EL DIA DEL PILAR

El personal de Correos también honrará a su Excelsa Patrona, la Virgen del Pilar, celebrando diversos actos que darán comienzo con una santa misa en la capilla del Colegio de la Sagrada Familia, a las doce del mediodía del citado día 12.

HOY, A LAS CUATRO Y MEDIA, TOLOSA - MIRANDES

A punto estuvo el Mirandés de alcanzar un positivo en Guadalajara, lo que quiere decir que el equipo funcionó bien y que únicamente le faltó algo de profundidad en el ataque, en el que lógicamente se notaron las ausencias de Ventosa y Compostizo. El primero cumplirá hoy el tercer partido de sanción de los cuatro con que fue sancionado por lo que tampoco podrá jugar el miércoles en San Mamés en partido de vuelta de la eliminatoria de la Copa del Generalísimo. En cuanto a Compostizo, quizás a última hora podremos saber si se ha repuesto o no de la lesión que sufrió, precisamente contra el Bilbao Athletic.

El encuentro de esta tarde parece fácil sobre el papel, pero no hay que tener confianza, porque de ella suelen surgir los disgustos. Por eso habrá que luchar como todas las tardes para conseguir la victoria, que permita seguir la buena marcha emprendida.

Esperamos que los aficionados se percaten de que su presencia en Anduva es totalmente necesaria ya que el club necesita de buenas taquillas para sacar adelante su problemas económico, que como todos sabemos, es grave. Va siendo hora ya de dejar a un lado los resquemores y de colaborar en el sostenimiento del equipo, que como representativo de la ciudad, necesita del apoyo de todos. Hay que contribuir en el empeño y además de la victoria deportiva, colaborar en el desahogo económico.

Si se consiguen ambas cosas, el equipo podrá acudir con la moral más alta a esos dos importantes compromisos que tiene a la vista: el partido en San Mamés, al que llega con un gol de venatja y el del próximo domingo en Mendizorroza, frenet al Alavés, partido éste que como siempre, a lo largo de la historia de los dos clubs, despertará un enorme interés.

Así que esta tarde, todos a Anduva y después a Bilbao y Vitoria. A ver si una vez más nuestros colores salen victoriosos.

CONCIERTO PARA EL DIA 7 DE OCTUBRE

«Blasones de España», pasodoble, Villena y Villellas; «La muñeca de Nurenberg», obertura, A. Adam; «Sueño de amor», melodía, J. Franco; «El cantar del arriero», selección, Díaz Giles; Euzkel Dantzak, danzas vascas, populares: a) Alboka Irustoza (tercero de albogue), b) Ariñ-Ariñ-Zarra (Arín-Arín antiguo), c) Askorra (gallardo), d) Porru Salda (porrusalda); «Peña taurina alcarreña», pasodoble, J. Pinilla.

EXAMENES DE INGRESO PARA GRADUADO SOCIAL

Se pone en conocimiento de interesar, que el próximo lunes todos aqueños a quienes pueda interesar, que el próximo lunes, día ocho del actual, a las16,30 horas, tendrá lugar en los locales de la Escuela Sindical de Burgos sita en plaza de Castillal 1, segundo, los exámenes de ingreso para la Carrera de Graduado Social.

SE NECESITAN PINTORES

SERVICIO MILITAR CUMPLIDO

Presentarse:

AUTOVICAN, S. A.

Concesionario RENAULT

Calle Alcalde Martín Cobos, s/n.

(R. O. C. 7.020)

DEPENDIENTE DE REPUESTOS

SE NECESITA. EDAD 16 A 18 AÑOS

EMILIO GIL PERALTA Y CIA.

Tractores John Deere

Plaza Doctor Albiñana, 1

(R. O. C. 7.103)

Mesón de los Infantes

Especialidades del día:

LENTEJAS MEDIEVALES

RABO DE BUEY CON PATATAS

Servicio a domicilio. Tfno. 205982

SALVAT EDITORES

LE OFRECE EN SU NUEVA DELEGACION SU

AMPLIO CATALOGO

EN LAS MEJORES CONDICIONES PARA VD.

TLEFONOS: 208223 - 220636

SE NECESITAN

ENCHAPADORES y ENCOFRADORES

BIEN RETRIBUIDOS

CONSTRUCCIONES SERRANO

Legión Española, 10. Teléfono 201543

(R. O. C. 7.089)

M.E.C.D. 2017

nuestra PROVINCIA

ARANDA

NOTA DE LA JUNTA LOCAL DE LA ASOCIACION DE LA LUCHA CONTRA EL CANCER

Verificada la postulación y hecho el recuento de la misma, ésta ascendió a la suma de 126.472,00 pesetas.

Damos gracias a cuantos han colaborado en esta postulación y muy especialmente a las señoras que han presidido las mesas petitorias.

Muy cariñosamente expresamos nuestro reconocimiento a las niñas de las escuelas de villa y colegios privados, que con gran entusiasmo lograron sobrepasar las 24.000 pesetas el día de la postulación y en sus centros de enseñanza respectivos junto con los niños.

La colaboración de los señores párrocos de nuestras parroquias, directores y directoras de colegios religiosos, centros de Educación General Básica y colaboradores en el magisterio de los mismos, motiva la expresión de gratitud por parte de la Junta local de la Asociación de Lucha Contra el Cáncer.

Una vez más el pueblo de Aranda ha demostrado sus sentimientos humanitarios Para él es el éxito de la postulación. Muchas gracias.

La Junta local de ambas ramas de la Asociación de la lucha Contra el Cáncer.

La nota que antecede, que nos ha sido facilitada por la citada Junta, demuestra palpablemente, con datos ciertos, el resultado de la cuestación que se celebró en nuestra población con un tiempo adverso que, a no dudar, influyó poderosamente en el menor rendimiento de la postulación, sobre todo en lo que se refiere a las mesas petitorias que se instalaron, que demostraron el sacrificio de las personas que estuvieron al frente de las mismas, aguantando las inclemencias del tiempo frío.

A pesar de todo lo recaudado, ha sido fructífera, demostrando, una vez más, el pueblo de Aranda, su desprendimiento para todo aquello que ha de redundar en beneficio de la comunidad.

EL REEMISOR DE TELEVISION ESPAÑOLA

Hoy que mañana, mañana que pasado, el caso es que llevamos ya unos años en que por parte de los Ayuntamientos de la comarca se han cumplido cuantos requisitos y condiciones se les impusieron por parte ministerial; pero el caso es que el poste reemisor no se instala o si se instala no funciona.

En el último Consejo de ministros, a propuesta del ministro de Información y Turismo, se tomaron diversos acuerdos en cuanto a programación de Televisión Española y la fluidez de la recepción de los mismos, confiando, una vez más, en que se dará digamos preferencia a estos casos como el del poste reemisor de la comarca ribereña para, a su vez, ponerle en funcionamiento.

No es correcto exigir a los pueblos sus obligaciones y una vez cumplidas en su integridad por los Ayuntamientos interesados, dar largas y más largas al asunto, bajo pretextos diríamos que futiles, agotando la paciencia de los municipos interesados, ya que no llegan a creer nada de cuanto se les dice y con mucha razón.

Los proyectos de las obras pueden durar equis tiempo, sufrir aplazamientos justificados; pero lo que no es concebible es que esos aplazamientos supongan años, sobre todo si por parte de los Ayuntamientos se cumplen en demasía las condiciones que se les ha exigido.

Lo malo del caso es que en muchas ocasiones se culpa al informador por lo que ha publicado, basado en informaciones que le han sido suministradas, cuya misión se reduce a comunicar a los lectores cuanto se les dice con carácter un tanto oficial.

Confiemos, insistimos, en que en esa reorganización ministerial, por lo que se refiere a Televisión Española, se encuentre incluído la puesta en servicio del reemisor que se refiere a la comarca ribereña del Duero, del que Aranda es una de las poblaciones más directamente interesadas.

¿CUANDO SE TERMINA LA DESVIACION DE LA CARRETERA VALLADOLID-SORIA?

Es éste un tema que también supone años. Primero se dijo que hasta tanto no se terminase el paso superior sobre el directo Madrid-Burgos no se podía pensar en tal desviación por la carretera que atraviesa los dos polígonos, el industrial y el residencial. El citado paso superior, tras largas vicisitudes, por fin se terminó, a principios del pasado verano, pero la desviación no se puede realizar todavía.

Ahora falta la terminación de esa desviación, desde la carretera N-I en la de Madrid hasta la de Soria, cuyos trabajos de urbanización van excesivamente lentos y mientras los conflictos que se originan en el lugar denominado de La Calabaza, siguen sin solución.

Como ya saben nuestros lectores, hasta la fecha, todos los vehículos que circulen por la carretera N-122 de Zaragoza a Portugal por Zamora, necesariamente han de cruzar la N-I, por ese lugar citado, proporcionando los embotellamientos en ambas carreteras ya que el puente sobre el Duero es incapaz de aguantar tanta circulación, de la que con frecuencia nos venimos ocupando.

Si se llegase a completar la carretera que al mismo tiempo que cruza los polígonos, desviaría la N-122 el cruce con la N-I se produciría a la altura de la estación de gasolina "Tamaca", con amplias avenidas y doble dirección en la primera de las carreteras citadas, que facilitaría el tránsito enormente, descongestionando al mismo tiempo el paso de La Cadena, por el que no circularían más que los vehículos que precisasen entrar en nuestra población, pero no los de simple tránsito y al mismo tiempo los vehículos del personal que trabaja en las industrias del Polígono que no residiese en la zona del Aquende, ganarían tiempo al no verse precisados a dar la vuelta por La Cadena.

Sabemos que se están realizando gestiones para que se aceleren las obras que nos ocupan, pero ante el conflicto que diariamente surge en ese peligroso cruce, hemos de ocuparnos también de este tema para que estas obras de urbanización que, en realidad se pueden resumir en el tramo de la carretera de la estación de Valladolid - Ariza a la de Soria, no sufran más retrasos y se acometan y aceleren al máximo por la trascendencia que se derive para la buena ordenación del tráfico en la capital de la Ribera.

Toda obra requiere sus principios y su fin: la que nos ocupa ya se encuentra iniciada, falta el fin y a esa finalidad va encaminado este comentario.

FARMACIAS DE GUARDIA

Hoy, Luis Berdugo, avenida de Carlos Miralles, 64 y González de Zúñiga, Fernán González, 20. Mañana, lunes, Julio Mira, plaza del Caudillo, 13.

HOY, PRUEBA DE PROMOCION CICLISTA INFANTIL

Para las once de la mañana de hoy, domingo está anunciada una prueba ciclista con la denominación de "1.º Trofeo Promoción Ciclista Infantil", que tendrá lugar en el circuito del Polígono Residencial que está organizada por el Comité provincial de Ciclismo Infantil, la Delegación de la Juventud y el Club Ciclista Arandino.

Las inscripciones para participar en esta prueba se hacen en la Delegación local de la Juventud, calle de San Francisco, sin número.

HOY, PARTIDOS DE FUTBOL POR PARTIDA DOBLE

Hoy, domingo, que según el calendario, a la Arandina le corresponde desplazarse fuera, en nuestra población habrá dos partidos de Primera Regional.

El primero se jugará en el campo de deportes de E. y D. a las doce de la mañana, que enfrentará al Club Deportivo Lermeño R. A. con la Unión Deportiva Aranda.

El segundo de los encuentros enfrentará al Atlético Burgalés R. con el A. D. C. Michelín.

Ambos encuentros son interesantes en extremo dentro de la categoría en que militan, pues todos los conjunto que participan en estos encuentros están necesitados de puntos sobre todo los locales si quieren ocupar un puesto adecuado en la clasificación final, esperando que los aficionados sobre todo los socios de los clubs locales no faltarán a presenciar sus respectivos partidos.

LA ARANDINA VIAJA A BEMBIBRE

Como ya conocen nuestros lectores, hoy la Gimnástica Arandina se desplaza a la población leonesa de Bembibre.

Según tenemos entendido, en este desplazamiento el equipo blanquiazul presentará algunas novedades en su línea defensiva, información que hemos recogido aunque sin confirmación con el fin de reforzar esa línea cuya deficiencia se ha dejado sentir en los encuentros celebrados.

La Arandina precisa puntuar fuera para iniciar lo que pudiéramos conceptuar como su recuperación y al mismo tiempo, empezar a quitarse esos negativos que viene arrastrando.

En concreto ignoramos los jugadores que van en esta salida, pero si son o se confirman las noticias que hasta nosotros han llegado, puede que con justeza aspire a puntuar, circunstancia de que tan necesitada se encuentra para situarse en la clasificación en el puesto que le corresponde. Buen viaje y que el regreso sea lo mejor.

FORMULE RÉGÉNÉRANTE

Un nuevo concepto para hidratar la piel de forma natural

LANCASTER

MASS MEDIA

LA SEÑORITA ESTHETICIENNE ORLANDA GARCIA LE ATENDERA EN SUS CONSULTAS EN

PERFUMERIA ridruejo

MIRANDA, 17 - Teléfono 208913

Desde el 8 al 13 de Octubre, ambos inclusive

AGRADECIENDO LA GENTILEZA DE SU COMPRA SE HA RESERVADO UN OBSEQUIO PARA USTED

LEA VD. SIEMPRE

DIARIO DE BURGOS

Importante Empresa Constructora

SOLICITA

DELINEANTES

Interesados, escribir con curriculum vitae y pretensiones a Publicidad SAN-RE. Apartado 61.

ARANDA DE DUERO (Burgos)

Indicando en el sobre Ref. D.

(R. O. C. núm. 155)

CIRCULO CATOLICO DE OBREROS DE BURGOS

Teniéndose que proceder a la renovación de las correspondientes tarjetas de pago, dentro de la próxima semana, con el fin de que para el comienzo del curso 1973-74, obre en poder de cada socio el nuevo número, a continuación se indican los días y horas en los cuales se verificará dicho cambio:

Días 8 y 9, lunes y martes, números comprendidos entre el 1 al 1.000

Días 10 y 11, miércoles y jueves, números comprendidos entre el 1.001 al 2.000.

Días 13 y 14, sábado y domingo, números comprendidos entre el 2.001 al final e incidencias.

HORARIO: Todos los días laborables indicados de SIETE Y MEDIA A NUEVE Y MEDIA de la noche.

El domingo día 14, de ONCE A TRECE horas de la mañana.

Las tarjetas de pago de los socios JUBILADOS Y DE CIRCULO FEMENINO, se cambiarán en el mes de Enero, en la fecha que oportunamente se anunciará.

Burgos, 6 de Octubre de 1973.

M.E.C.D. 2017

Teatro y cine

MERCEDES ALONSO HACE BALANCE DE SU VUELTA

- Desde que reapareció hace 10 meses ha intervenido en cuatro obras
- Ahora interpreta una de Calvo Sotelo bajo la dirección de José Tamayo
- Pero antes se ha tomado un respiro con dos meses de vacaciones
- La vida artística no le roba tiempo para dedicarlo a sus hijos

No hace todavía un año que decidió volver a pisar la escena que antes había abandonado por motivos familiares. Hoy hablamos de su vuelta, del balance de lo conseguido por ella, de lo alcanzado por Mercedes Alonso actriz en estos diez meses de trabajo...

—Me parece que lo logrado ha resultado muy positivo. Y lo cierto es que he hecho pocas cosas. Creo que han sido cuatro obras nada más las representadas por mí desde la vuelta. A pesar de eso, estoy contenta, pues también hay que contar el poco tiempo que hace que decidí seguir.

—¿Contenta también de lo conseguido en cuanto a calidad artística?

Hace un mohín escéptico antes de responder, y luego suelta...

—Sí...

—¿Te han parecido favorables, o duros los papeles con los que te has vuelto a enfrentar después de tanto tiempo?

—Me han parecido muy bien en líneas generales. Sobre todo, me encató hacer «Me casé con un angel».

DE NUEVO CON TAMAYO

Mientras charlábamos, su marido hacía números en la mesa del salón, toda cubierta de folios garrapateados...

—¿Esperabas con la vuelta algo que no llegó todavía?

—No esperaba nada especial y por lo tanto no estoy descorazonada en ningún sentido.

—¿Tienes pocas aspiraciones?

—No se trata de eso. Tampoco voy a dejarme pisar si alguien lo intenta. Pero, lo más importante que me podía pasar está logrado. Trabajar de nuevo con José Tamayo que era lo que quería, en una obra que dirige él y de la que es autor Calvo Sotelo. Se titula «Un hombre puro».

—Después de la vuelta a TV y teatro, ¿Te apetecerá tocar el cine de nuevo?

—No, cine creo que no haré.

—¿Te ha costado mucho trabajo acostumbrarte a la mecánica y horario del trabajo escénico que tanto tiempo tuviste abandonado?

—No me ha costado mucho, no.

—Después de esta experiencia, ¿vas a ser capaz de abandonar de nuevo el escenario por segunda vez?

—Creo que no. De momento al menos, no se me ha pasado por la cabeza.

—Si te lo permitiera, ¿qué obra elegirías para interpretar?

—No me lo he planteado. No tengo nada pensado a ese respecto.

—¿Te interesa imponerte en línea de actriz de pegada?

—Mis aspiraciones no son altas, desde luego, pero si se presenta la oportunidad de imponer el nombre, lo haré. Tan humilde no vuelvo.

DEDICACION A LA FAMILIA

Luego hablamos de sus pequeños. Le preguntamos si sus tareas de actriz han robado algo del tiempo de que antes disponía para estar con sus hijos, y responde...

—No, sigue todo exactamente igual que antes.

—¿Igual?

—Sí, todo igual. Acabo de pasar dos meses con ellos de vacaciones y disfrutamos del mismo tiempo que antes...

—Y ahora con la obra teatral...

—Ahora con la obra teatral solo dejaré de darles de cenar personalmente. Nada más.

—¿En qué has visto cambiado el ambiente teatral después del retorno?

—No he notado cambios sustanciales. Casi puedo decir que todo se sigue haciendo igual en cuanto a técnicas.

—¿No ha pegado cierto bajón la profesión?

—Yo creo que no. Está mejor.

—¿Has advertido en todo este tiempo algún intento de zancadilla por parte de los compañeros?

—No, de verdad. Mira, hice una cosa con Juanjo Menéndez y pude comprobar que seguíamos siendo los mismos. Todo estaba exactamente igual, y lo mismo puedo decir en los otros casos. En la obra que voy a estrenar ahora, pasa lo mismo. Abunda la gente joven y tal vez nos entendemos mejor entre personas de edad aproximada.

—¿No hay zancadilla, entonces?

—Yo no la he notado. Creo que seguirá produciéndose. Supongo que sí... (Saphan Press).

A. HERRERO

Mercedes Alonso, una de nuestras más destacadas actrices. — (Foto V. Tirador)

La propaganda es el todo.

Diario Burgos

garantiza la eficacia de su anuncio, por la gran difusión de nuestro periódico.

SE PRECISAN SOLDADORES DE AUTOGENA Y ELECTRICA

OFICIALES 1.ª Y 2.ª

CALEFACTORES, FONTANEROS Y AYUDANTES

Presentarse en:

APLICACIONES TECNICAS INDUSTRIALES

Calle San Pedro Cardeña, 54

BURGOS

(R. O. C. 7.095)

DEPENDIENTA

PARA ESTABLECIMIENTO

SECCION NIÑOS

CON EXPERIENCIA

Posibilidad de ascenso a Encargada
Buena presencia — Sueldo según valía.

Remitir amplio historial al

APARTADO 289. BURGOS.

(R. O. C. N.º 7.087)

VEDETTISSIMO

Por JORDAN

Madrid (Especial para DIARIO DE BURGOS). —

Pues, esta vez, es verdad. Por fin, Sara Montiel, la vedettíssima, vuelve a hacer cine. A los que la hemos visto en fotografía en recientes reportajes, puede chocarnos un poco, porque, en verdad, Sara, en sus últimas «galas» rebasaba con demasiado exceso, la línea prudencial de la fotografía... Pero ya verán cómo —lo hace siempre— una dieta severa y estupenda habilidad para sutuarse ante las cámaras, obra nuevamente el milagro de hacerla parecer tan joven, tan estilizada y tan sexy como siempre...

La película se titula, de momento, «Cinco almohadas para Rosa». Rosa es Sara. Y cinco almohadas son muchas almohadas. Se supone que cada almohada corresponde a un galán. Pero no se ofusque,. Doña Censura ha aprobado la lencería y no habría graves restricciones... Sara Montiel estrena director. Esta vez será el superocupado Pedro Lazaga, que es tan simpático y tan diplomático que ya verán cómo lica a maravilla con la supervedete. No habrá pegas. Entre los nombres previstos para el reparto están el rumano Chris Avram, que ya había trabajado con La Doña, Manolo Zarzo; probablemente, Vicente Parra. Y en otros papeles, Emilio Laguna, Guadalupe Muñoz Sampedro y Carmen Martínez Sierra.

● A veces, en el quehacer del cine, surgen motivos, apoyaturas y temas que, sin querer, se repiten, hasta crear, a los ojos del aficionado, un curioso ritornello. Hay épocas con películas «de niños». Hay épocas con películas «de perros». Y épocas con películas «del 900»...El cine español se enfrenta, al parecer, con una época más rara todavía que las demás: la de las películas «de abejas»...

Ahora en que tanto nos estamos preocupando por la suerte del mundo animal en este progresivo e imparable envenenamiento ecológico, tiene gracia que dos de las cintas del país que han representado a España en el reciente Festival Internacional de Cine, de San Sebastián, hayan sido películas «de abejas»... En «La campana del diablo», Renauv Verley pretende hacer morir horriblemente a Viveca Lindfors sometiéndola a la picadura masiva de un enjambre de abejas... En «El espíritu de la colmena», las abejas son más inofensivas, pero Fernando Fernán Gómez es colmenero y experimenta nadie sabe qué con las abejas y sus panales, hasta caer rendido de estudiar hasta altas horas de la madrugada...

● Ya estamos «dentro» de otro certamen cinematográfico español. Muy de hoy, muy actualizado por la boga del cine de escalofrío: el de Sitges, denominado, Semana Internacional de Cine Fantástico y de Terror... Diez países coinciden en la pantalla del cine sitgesano que acoge tanto pavor y tantog con creciente calor multitudinario. Bélgica presenta «Malpertuis», de Harry Kumel; Brasil, «O estraño mundo de zo do caixao», de José Mojica Maris;Canadá, «Cannival Girls», de Ivan Reitnan; Checolesovaquia «La fille sur un balai», de Vaclav Vorkicek; Francia, «Au rendez vous de la mort joyeuse», de Juan Luis Buñuel, que es la que ha despertado el máximo interés; Hungría, «La ventana del tiempo», de Tomás Fejer; Inglaterra, «A reflection of fear», de Willian A. Fraker y «Demons of the mind», de Peter Syjes; Italia, «Lady Frankenstein», de Mel Welles y «Necrópolis», de Franco Broccani; España, «Las garras de Lorelei», de Amando de Ossorio; EE.UU., «Malatest's Carnival of bloood», de Chis Topher Speet, «Private parts», de Paul Bartel y «Silent night, blody night», un lote muy prometedor, al que se une, en la retrospectiva, una obra maestra del género, «Freaks», de Tod Browning... En suma, que nos aguarda una semana, en Sitges, de las que marcan el espíritu. Siete noches en vela, porque, con semejante programa, ya me dirán ustedes quién es el guapo que cierra los ojitos...

● Los festivales de cine son, a veces, trampolín adecuado para lanzar al aire nombres y personillas nuevas. Muchas «starletts», porque, en estos menesteres, la mujer es, siempre, más crédula y más audaz que el varón, surgieron a la popularidad —no sé si a la fama— merced a su particular campaña de promoción. Y la serie vigente.

Así ha sucedido, una vez más, en San Sebastián, que, el año pasado lanzó ante los fotógrafos a la recién iniciada Agatha Lys. Y que este año ha conocido la irrupción simultánea de dos «starletts» ansiosas de celebridad. Una de ellas he tenido ocasión de conocerla: la madrileña Teresa Almendros, una chica rubia, alta y bien formada, que ha ido al Festival encuadernada en un «staff» de relaciones públicas, secretarios y fotógrafos. La otra creo que es una canaria que no he podido ver, Teresa Guayra, que ha estado más misteriosa ella, aunque por la versión que me dio algún compañero, pienso que aspira demasiado pronto a la categoría y el brillo... No importa. Yo deseo, desde aquí, tanto a Teresa canaria como a Teresa la madrileña, toda la suerte que necesitan, todo el aguante que les es indispensable y todo el talento que, sin duda, deben tener. Y que si no tienen, habrán de improvisarse rápidamente...

● Films de aventuras de la selva, rodados, íntegramente, en Madrid. Madrid tiene de todo, menos catedral y teatro de la ópera. Madrid tiene su poquito de selva tropical, y, a cincuenta kilómetros, las fieras. Solo hay que rodar y obrar, luego, los prodigios del montaje... En estos momentos, son dos los directores, que ruedan, a sesenta minutos de la Puerte del Sol sendas cintas de aventuras: uno de ellos es José Luis Merino, con su «Tarzán en las Cuevas del Rey Salomón», con Davil Carpenter y Paul Naschy y Nadiuska como figura femenina. Las Cuevas, por lo menos, fueron pedidas prestadas a Nerja, en Málaga... El otro es Amando de Ossorio, que lleva por buen camino «La noche de los brujos», una aventura con vudús, muertos que andan, safaris y emoción a chorros, que le protagonizan Simón Andreu, Kali Hansa, María Kosti y Jack Taylor... En estas películas hay que improvisar mucho. Necesitan directores imaginativos, que no se arredren ante nada y que sean capaces de inserter, si hace falta en un paisaje de Hoyo del Manzanares, una caída de agua de las selvas de Tanganika. Yo me atrevería a escribir que son películas muy divertidas.. si no fuese por que, seguramente alguno de los intérpretes de «Tarzán en las Cuevas del Rey Salomón» y de «La noche de los brujos» me estará leyendo...

M.E.C.D. 2017

anuncios por PALABRAS

Estos anuncios se reciben en nuestra Administración (Calle San Pedro Cardeña, 54, teléfono 207148) y Delegación (Vitoria, 15), de NUEVE y MEDIA de la mañana a UNA de la tarde y de CUATRO a SEIS de la tarde, así como en todas las Agencias de Publicidad. PRECIO: Veinte pesetas hasta diez palabras. Cada palabra más dos pesetas.

Alquileres

ALQUILO máquinas escribir, sumar, calcular. Crespo. Plaza Alonso Martínez, 7. Teléfono 200520.

¡¡NECESITO!! para mi representado, piso con calefacción y agua caliente centrales. Zona Sur. (Angel). Prigo.

SE ALQUILA piso amueblado calle Poza, 14, 2.º I. Gamonal.

ALQUILO piso económico, empapelado, barnizado. Razón, Valentín Jalón 11 5.º derecha.

SE ALQUILA apartamento amueblado, calefacción central, 5.500, señoritas o matrimonio. Reyes Católicos. Edificio Santa Fe. Informes portería.

SE ALQUILA piso calefaccóin y agua caliente central, sin muebles. Razón, Edificio Otamendi. Avenida General Vigón, s/n.

ARRIENDO finca labor Camino Cortes. Razón, Avda. Cid, 6, bis. 9.º

SE ALQUILA piso céntrico cinco habitaciones. Razón, Cordón, 3. 2.º, A.

ALQUILAMOS piso amueblado, calefacción y agua caliente central, teléfono. Informes, Carmen, 6, portería y teléfono 209310 Horas, 2 a 4 y 7 a 10.

SE ARRIENDA finca regadío. Priorato de Cendrera Sotopalacios. Razón, teléf. 201685.

ALQUILO piso nueva construcción, muy céntrico. Teléfono 205840-722.

SE ARRIENDA piso Avenida Cid, 65. Teléfono 220770.

ALQUILO o vendo piso amueblado, soleado. Avenida Sanjurjo 41 2.º, A.

SE ALQUILA piso para estudiantes. Calle Santa Casilda, núm. 4, 5.º, derecha.

ALQUILO locales oficinas, muy céntricos, calefacción, quince, sesenta m.º Teléfono 206722.

ALQUILO habitación señoritas, con derecho a cocina. Teléf. 220664.

SE ALQUILA piso amueblado. Calle Burgense. Teléf. 206104.

ALQUILAMOS nave y locales comerciales en Avenida Reyes Católicos y calles próximas. Construímos para alquilar galería comercial en la misma zona, con cuyos locales puede usted contar e indicarnos para instalar su negocio en breve plazo. Informes Hnos Adrián Angulo. Calle Clunia número 9, primero.

ALQUILO piso, muy céntrico, amueblado, personas formales. Teléfono 201884.

Automóviles y accesorios

AUTOS BLANCO.— Alquiler sin conductor varias marcas. Barriada Illera, B. 69. Teléfono 220638.

SE VENDE 600, preparado, barato. Alhóndiga, 1. Portería.

ALQUILER sin conductor, coches nuevos, todas las marcas. «Servi Auto». Sanjurjo, 9, teléfono 222715.

TRACTORES de ocasión, revisados magníficos precios. Facilidades de pago. «Auto Burgos S. A.» Avenida del Cid, 72. Teléfono 220350.

VTLOMOTORES «Moto Guzzi», alta calidad sin carnet. Ruera. Vitoria 19, teléfono 304837.

AUTOMOVILES Gamonal, vendo varios 600-D y E, varios 850 y 850-E, varios 124 y 1430 1500 gasoil y gasolina R-8 R-10, 4-L, varios Simcas 1000, Morris, todos los modelos nacionales. Facilidades hasta 24 meses, garantía hasta seis meses. Calle Pedro Alfaro, 2. Teléf. 223814.

SE VENDEN varios 600-D, Citroen 2-CV Seat 1430 4-L R-8 Simca 1000.— General Mola, número 30.

AUTOMOVILES alquiler sin conductor. FLEN. Todas marcas. Avenida General Vigón. Teléf. 223803.

SE VENDEN utensilios y carrocería de pegaso Comet, de cabida 6 metros cúbicos largura 6 metros, seminuevo, precio muy económico. Informes Carrocerías Burgalesas Santa Ana, núm. 9.

OCASION. Simca 1.000 lujo, en 28.000. General Mola número 30.

VENDEMOS y garantizamos seis meses desde 5.000 pesetas varios 600-D, 850, 850 coupé 124-L, 1500 gasoil y gasolina 124 sport; 1430 varios; R-8 4-L Super; Simca 1200, Simca 1000 varios; MG 1100, varios; MG 1300 varios; Mini 1275, Mini 850 L; Break 2-CV; Avia 2500; Land Rover.— Grandes facilidades. Visítenos sin compromiso, también sábados tarde. Madrid 40 y Alhóndiga 2. Teléfono 207087.

COMPRO moto de 150 c.c. en adelante. Teléfono 221652.

DESDE 5.000 pesetas entrada resto 18 meses Citroen 2-CV Dyanne-6 Break, C-8 Furgonetas AK-400, Renault-6 Seat, revisados Garantía hasta seis meses.— Agencia Citroen Melchor Prieto núm. 9.

SE VENDE Renault 4-F, particular, en perfecto estado 58.000 pesetas. Teléfono 201464.

ONDINE motor nuevo buenas condiciones chapa, vendo, por ausencia. Bautista. Gamonal cuarta manzana, 33.

VENDEMOS 4-L y Citroen; admitimos moto a cambio. Hermanos Fuente. Santa Cruz, 22.

COMPRAMOS coches Renault R-6, R-8, R-12; Seat, 850, 124, 1430; Simca 1200; Dianne 6. Hermanos Fuente. Santa Cruz, 22. Teléfono 205527.

SE VENDE DKW último modelo, con 60.000 kilómetros, a toda prueba. Informes en esta Administración.

RIOMIÑO.—Gran mercado del Automóvil. Nuevos y de ocasión, seleccionados. ¡¡Compare precios!! Alberto Aguilera, 30. Madrid.— 4492100.

SIMCA 1000, R-10, M-G y 600-D, vendo, baratos. Razón, Bar Vitoria.

PEUGEOT 404. BU. 9266-A, impecable, vendo, oportunidad. Teléfono 500347 Aranda de Duero.

VENDO, por traslado, Ducatti 280, cinco velocidades. VA.-3334-A. Hermanos Fuente. Santa Cruz, 22.

Colocaciones

AVON ofrece garantía absoluta en sus productos a todas las distribuidoras. Por eso es mucho más fácil obtener con Avón buenas ganancias y premios. Ahora está a tiempo de ser distribuidora. Llame hoy mismo al teléfono 208163 o escriba al apartado 14.875 Madrid.

SE NECESITAN dos barmans. Bar La Solera. (R. O. C., 6.329).

ASISTENTA se necesita. Laín Calvo, 12, 3.º

SE PRECISA chica fija. Teléfono 204997.

SE NECESITAN oficiales soldadores sepan cerrajería. Romancero, 6. Metálicas José Barriuso. (R. O. C., 6.720).

PEONES para laminación. Ferrofabril S. A. Camino de Villalonquéjar, s/n. (Barriada Yagüe). Teléfono 206540. (R. O. C., 6.831).

SE NECESITA chica fija sabiendo obligaciones. Sueldo 5.000. Martínez del Campo 5, 3.º. Telf. 206688.

APRENDICES y aprendizas 14 años, necesito, para supermercado. Francisco Grandmontagne, 8. (R.O.C. 6.876).

SE NECESITA chico de recados, que sepa andar en bicicleta. Razón. «La Orensana». Calle Miranda, núm. 6. Teléfono 205532. (R. O. C. 6.895).

SE NECESITA chica. Burgense 24, 6.º "B". 206856.

NECESITO chica externa, sabiendo cocina, de nueve mañana a nueve noche. Razón, Roan, Calle Santander, n.º 2. Comercio bolsos.

NECESITO chica interna, buen sueldo. Presentarse plaza Rey San Fernando, 5, 2.º, izquierda. De 10 a 1 y de 3 a 5.

SE PRECISA chica fija. Teléfono 208229.

SE NECESITA chica. Razón, Restaurante Castilla. Plaza Vega, 8.

SE NECESITA barman, camarera y cocinera, o cocinero. Hostal Rice. (R. O. C., 6.998).

SE NECESITA chica, con informes, buen sueldo. Teléf. 208122. San Lesmes, 1, 3.º, Izqda.

SE NECESITA aprendiz de barra, bien retribuído. Llamar al teléfono 222451. De 8 a 10,30 de la mañana.

SE NECESITA chica fija, tiene asistenta. Calle Madrid, 29, 2.º, derecha.

SE NECESITA chica fija o externa. Martínez del Campo, 11, 5.º, centro.

MUCHACHA informada, para Madrid, poca familia, sueldo 6.000 a 7.000 pesetas, según aptitudes. Generalísimo 5, 3.º, Izqda. De 9 a 12.

CHICA con experiencia, necesito. Buen sueldo. Vitoria, 30, 3.º derecha.

SE NECESITA ayudante de mostrador. Mesón José Luis.

SE NECESITA chica fija, competente. Sueldo, 5.000 pesetas. Calle Vitoria, 73, 8.º B.

SE NECESITA chica fija. Avenida Generalísimo, 8, 3.º Razón, portería.

SE NECESITA señora o señorita de 30 a 60 años, para atender a una señora. Se da pensión completa y sueldo a convenir. Razón calle doña Berenguela número 7, 1.º, A. Preguntar por la señora Fernández.

AYUDANTE de mostrador precisa Cafetería «Isla» (R. O. C. 6.561).

SE NECESITA camarera. Hostal Moderno (R. O. C., 7.031).

NECESITAMOS operarios para talar árboles. Calvo e Hijos. Carretera de Arcos. Burgos.

CAFETERIA ROMA necesita aprendices (R. O. C. 7.045).

NECESITO chicos Restaurante La Riojana. Avellanos, 10 (R. O. C. 7.035).

NECESITO asistenta todo el día para matrimonio con niño. Informes Aparicio y Ruiz, 5, 5.º, derecha.

CRISTALERIAS DEL NORTE, necesita rotulista en cristal. Presentarse en Carretera Poza de la Sal, 12. (R. Oficina Colocación 6.052).

SE PRECISA chica fija. Calle Valladolid, 2, 3.º. Teléf. 207265.

SE NECESITA chico para mostrador. Bar Achuri. Moneda número 23. (R. O. C. 7.074).

OBRERO agrícola, con familia, para vivir en finca, se necesita. Razón, Carmen, 8, 2.º, B. (R. O. C., 7.066).

NECESITO albañiles y peones. Presentarse Miguel Benito, 1,30 - 2,30 San Francisco, C, 2.º, E. 205898. (R. O. C., 7.071).

SE NECESITA chica o asistenta. Avenida Cid, 34, 9.º, A.

AYUDANTAS comedor, se precisan. Restaurante Auto-Estaciones. Burgos. (R. O. C., 7.051).

SE NECESITAN aprendices adelantados en soldadura eléctrica. Carrocerías Burgalesas Santa Ana, 9. (R. O. C., 6.869).

SE NECESITA chica fija, para matrimonio, con una niña. Villa Concha. La Castellana. Teléfono 203057. De 10 a 12 y tarde hasta las 7.

SE NECESITA chica fija, para matrimonio con una niña. Frutería Feli. Plaza Calvo Sotelo, núm. 4.

SE OFRECE pastor. Eusebio Pinto. Villatoro.

SE NECESITAN peones, buen sueldo y dietas. Construcciones Torres, calle Vitoria, 16, 7.º de 12 a 2 y de 6 a 8. (R. O. C., 7.043).

SE NECESITA matrimonio para finca ganadera. Dirigirse al apartado 493 de Oviedo.

SE NECESITA chica de 16 a 25 años, buen sueldo. Informes Madrid, 69, bajo. Aitor.

NECESITO chica casa poca familia, muy bien retribuída. Informes de 4 a 7, en Carmen, 4 3.º, B.

MUCHACHAS de servicio se necesitan en el Sanatorio de Tablada. Sueldo, 6.000 pesetas mensuales manutención y alojamiento por cuenta del Sanatorio. Escribir al administrador del Sanatorio de Tablada. La Tablada, Madrid.

SE NECESITAN dos empleadas de hogar para Barcelona, una sabiendo cocina y doncella, preferible mayores. Sueldo mensual 10.000 pesetas. Viaje pagado. Dirigirse calle Miranda, 6, 4.º, derecha.

SE NECESITA chica. Madrid, 2, 2.º, Izqda.

NECESITO chica fija, matrimonio con una niña, buen sueldo. Avenida del Cid, núm. 37, 9.º B.

MONTAJES NERVION S. A., necesita electricistas, pintores, ayudantes, para trabajar en Cerámica Scala, S. A. Presentarse en dicha fábrica. (R. O. C. 7.086).

EMPLEADA de hogar, fija, se necesita. Santander, núm. 19, 1.º, derecha.

SE NECESITA chica fija. Teléf. 201638.

SEÑORA para fregadero y limpieza, precisa Mesón «El Peregrino». Calle Hospital Militar, 12. (R. O. C., núm. 5.879).

APRENDIZ de mostrador, se precisa. Bar Restaurante La Morena. Merced, 3. (R. O. C., núm. 6.351).

SE NECESITA señora, mañanas tardes. Parque de las Avenidas, 4, 6.º B posterior.

MATRIMONIO joven precisa chica. Razón Vitoria, 20, 2.º, Izqda.

URGENTE necesito chica fija, con experiencia e informes, reuniendo condiciones pagaría hasta 6.000 pesetas; también asistenta, de 9 a 7. Avda. del Cid, 14, 8.º, A.

CHICA fija, para poca familia. Plaza Primo Rivera, 6, 4.º, 1.ª (frente estatua del Cid).

NECESITO señorita estudiante, interna. Valladolid, 2, 5.º, A.

NECESITO chica, buen sueldo. Valladolid, 2, 5.º, A.

RESTAURANTE Rincón de España, se precisan chica, aprendiz de recepción y aprendiz de barman. (R. O. C. 7.107).

APRENDIZ y dependienta, con práctica, se necesitan en «Almacenes Natí». Gamonal.

CONDUCTOR ofrécese con carnet primera especial. Teléfono 223578.

SE NECESITA señora, de 40 a 50 años, para atender señor solo. Avenida Sanjurjo, 39, 2.º izquierda.

SE NECESITA chica para Madrid, buen sueldo, matrimonio con niña. Teléfono 220323 Vitoria, 56, 10.º, A.

NECESITO pastor a zurrón. Antonio de la Fuente, Arcos de la Llana. (R. O. C. 7.105).

SE NECESITA asistenta, de 9,30 a 1,30. Razón, teléfono 220575. Tardes.

CHICA fija se necesita, matrimonio con dos niños. Buen sueldo. Reyes Católicos, 35, 6.º, A.

SE NECESITA mujer de limpieza para restaurante de esta capital. Informes. Teléf. 202931 (R. O. C., 7.113).

NECESITO chica fija, preferible 25 a 45 años, casa todas comodidades. Avda. Reyes Católicos, 9, 6.º, D.

EMPLEADA hogar para colegio. Calera, 8.

SE NECESITA muchacha con informes para matrimonio sólo. Plaza José Antonio 31 2.º, habitación 5.

NECESITO asistenta y chica fija. Laín Calvo, 15, 1.º, Izqda.

SE NECESITA muchacha para cocina, fija o externa. Martínez del Campo, 1, 1.º

BOTONES 14 - 15 años, para oficina se precisa. «Agesa». San Juan, 24, 1.º, Izqda. (R. Oficina Colocación, 6.917).

MUCHACHA con informes, se necesita en Concepción, 4 3.º

SASTRE o modista con taller, contratamos para confeccionar prendas «pret a porter». Dirigirse, mañanas, Almirante Bonifaz, 10, 2.º. Teléfono 207295.

MATRIMONIO joven, con niño, necesita asistenta responsable. Calle Madrid, 22, 9.º A.

SE NECESITA maquinista para coser guantes de piel. Calle Doña Berenguela, núm. 4, 5.º A. (R. O. C., 7.102).

SE NECESITA chica con informes. Sanjurjo, 11, 10.º, Izqda.

SE NECESITA muchacha, Moneda, 2, 4.º derecha.

SE NECESITA señora, o señorita para atender a señorita impedida. Preferible interna. Hay servicio. Diego Laínez, 8, 2.º, Izqda.

GANEN DINERO, hasta 25.000 pesetas mensuales, ambos sexos, cualquier edad, con trabajos sencillos en casa. Solicite información incluyendo cuatro pesetas en sellos de Correos a Labor Alba. Ref. 47, calle Enamorados, 23. Barcelona—13.

EMPRESA de transportes, necesita mecánico de primera, con residencia en Aranda. Dirigirse, por escrito, al Apartado 7 de Aranda.

OFICIAL cerrajero necesito en Gabasa, San José, 5. (R. O. C., 7.124).

SE NECESITA CHICA, de 14 a 16, en Sastrería Franco. Sombrerería, 2. (R. O. C., 6.781).

REPRESENTANTES a comisión, para nueva red de droguería, preferible conocedor del ramo. Interesados, llamar teléfono 223495 a partir de 12 mañana. Burgos.

SE NECESITA camarero, de 14 a 18 años. Informes, Restaurante Avenida. Avenida del Cid, 92. (R.O.C., 7.126).

ESTARTA Y ECENARRO, S. A., precisa vendedores. Se ofrece sueldo fijo, alta comisión y dietas. Interesados, presentarse en San Pablo, 41. (R. O. C. 7.122).

SE NECESITA persona para atender cuadra de vacas, a 30 kilómetros de Burgos. Presentarse en «Publicidad Alas». Almirante Bonifaz, 3, 3.º

SEÑORA para la limpieza precisa Mesón Astorga. Avellanos, 8. Burgos.

SE NECESITA pastor a zurrón. Nemesio Miguel San Medel. (Registro O. C., 7.125).

NECESITO aprendiza, 14-15 años. Camisería Ortega. Plaza Mayor, 9 (R. O. C., 7.117).

SE NECESITA chica. Presentarse, tarde, Valentín Jalón, 10, 7.º, C. Teléfono 209887.

PRECISO chica externa. Espolón, 16. Teléfono 203770.

SE NECESITA tractorista. Preferible casado. Informes, Concepción, núm. 14, 5.º. Burgos.

NECESITO tractorista. Afrodisio Ruiz, en Grisaleña. Burgos. Teléfono 205840-774. (Registro O. C., 7.120).

NECESITO asistenta, de 10 a 7. Teléf. 202738.

NECESITO oficialas competentes para coser. Novias Eva. San Pablo, 18. (R. O. C., 6.901).

SE NECESITA asistenta, de 9 a 2 o a 4 de la tarde, con informes. Razón, calle Miranda, 14, 3.º, Izqda.

NECESITO chico. Autoservicio Vadillo. Plaza Rey San Fernando, número 8, Burgos. (Registro O. C., 7.015).

SE NECESITA chica para Madrid, buen sueldo. Informes, Avenida del Cid, 6, 10.º, B. Teléfono 205577.

NECESITO chica de servicio para Barcelona, 9.000 pesetas. Señorita Prieto. Avda. Meridiana, 105, 1.º, 2.ª 246-10-44. Barcelona.

PRECISAMOS representantes en capital y pueblos, joyería, relojería. Altas comisiones. Escribir Apartado 50.092. Madrid.

SE NECESITAN dos chicas servicio. Vitoria, 15, 1.º

Compras y ventas

COMPRAMOS lana usada adquiriendo colchón Flex. Colchonería Enrique. San Juan de Ortega, 20. Telf. 222539.

VENDEMOS guantes, pasamanerías, manoplas, verdugos, bufandas, propio para niños, niñas colegio, muy barato. Desde quince pesetas. Proceden restos de nuestra fabricación. Almacenes Epifanio, planta sótano. Oportunidades.

VENDEMOS chaquetas de punto para señora, caballero, restos de nuestra fabricación en lana y leacril, 90-100 pesetas. Almacenes Epifanio. Planta sótano. Oportunidades.

M.E.C.D. 2017

anuncios por PALABRAS

Estos anuncios se reciben en nuestra Administración (Calle San Pedro Cardeña 34, teléfono 207148) y Delegación (Vitoria, 13), de NUEVE y MEDIA de la mañana a UNA de la tarde y de CUATRO a SEIS de la tarde así como en todas las Agencias de Publicidad. PRECIO: Veinte pesetas hasta diez palabras cada palabra más, dos pesetas.

COMPRO lana vieja Avenida del Cid Teléfono 223239

VENDO estanterías metálicas, góndolas y expositores. Vitoria, 19 Teléfono 203837.

COMPRO colchones de lana y objetos usados. Paso a domicilio. Teléfono 200374.

EN SOTILLO de la Ribera se venden, aproximadamente 70.000 kilos de uva, rigurosamente seleccionada. Las personas que les interese, pueden tratar con Anastasio García o bien llamar al teléfono número 12

LIQUIDAMOS calentadores Sol-Thermic y todas las existencias de Radiolandia por cierre Cardenal Segura 9

VENDO 2.000 kilos uva, 1.000 litros vino fino. Julián Antolín. Torquemada.

SE COMPRA cisterna, 8 a 10.000 litros. Llamar teléfono 83 Lerma.

MOTOSIERRAS usadas desde 6.000 pesetas. Ayala. Calle Concepción núm. 5

VENDO probador, Laín Calvo, 20, 2.º Tf. 203597.

MOSTO fresco para vino de la zona que el cliente lo prefiera. Informes: Vinos Lázaro Teléfono 203153

SE VENDE grupo electrógeno gas-oil, 8 KW Teléfono 207018. Calle Madrid, 64, 6.º

VENDO 6.000 kilos paja de yeros. Oliveros López Villaldemiro.

VENDO perros de caza, buenos para liebre y perdiz, baratos. Las Quintanillas Julián Tajadura.

SE VENDE salamandra y mueble bar. Barriada Illera, G-25 Teléfono 220321.

VENDO taulas para gallinas ponedores. Molinillo, 19, entresuelo.

CACHORRO Seter vendo. Teléfono 200530.

SE VENDE grada y sinfín, motor de gasolina y molino. Virgilio Temiño. Revenga de Muñó.

SE VENDEN 60.000 kilos de uva, en Castrojeriz. Pedro Lomana.

Enseñanzas

CLASES particulares Matemáticas Física y Química, Bachiller y Magisterio Telf. 207884

TRADUCCIONES técnicas garantizadas. Agustín Gil San Clemente, 26 Zaragoza Teléfono 216499

MATEMATICAS, Física, COU. Teléf. 20.505.

PREPARACION Oficinas, Bancos Secretariado. Idiomas Taquigrafía, Mecanografía Oposiciones.- Academia Centro

GIMNASIO femenino «Ital» Desde el primero de octubre ha reanudado las clases

BACHILLERATO cuarto quinto sexto reválida cultura general certificados estudios, graduado escolar Academia Centro

PROFESORA diplomada da clase de francés. Teléfono 202385

DOY CLASES particulares E.G.B. y Bachiller Petronila Casado, 22, 4.º, C.

INGLES, Francés, Italiano, Alemán, todos niveles, por profesores especializados de rango universitario. Teléfono 205198.

LICENCIADOS dan clase Matemáticas, Física y Química. Telf 205034

SEÑORITA da clases de Enseñanza General Básica Teléf. 223747.

INGLES, nativos universitarios. Mejor de Burgos. Grupos reducidos, garantía, competencia. San Lesmes, 1, principal, derecha. Matrícula de 3,30 a 5 tarde.

PROFESORA con título superior piano, daría clases particulares. Teléfono 223133.

ACADEMIA técnica universitaria. Preparación Escuelas Técnicas selectivo. Universidad: Descriptiva Estabilidad. Mediciones Topografía Materiales, Matemáticas Cálculo, Algebra, Mecánica, Física, Química, Latín, Griego.— Vitoria 19.

CLASES particulares Matemáticas, Física, Química, Bachiller. Teléfono 204846.

INGENIERO de Obras Públicas da clase a todos los cursos Bachillerato Ciencias. Llamar teléfono 201413.

GRADUADO Escolar. Clases diurnas-nocturnas, teórico-prácticas (Pruebas objetivas, segunda prueba). Incluimos textos. Bachillerato, reválida. Grupos reducidos. Santa Clara, 57 (interior) A. Teléfonos 207910 y 205266.

PROFESOR de Matemáticas básicas, necesito. Informes, teléfono 208188

ESTUDIANTE Químicas, da clases Bachiller y Básica. Teléf. 205840-859.

SERIGRAFIA, Encuadernación, Pirograbado, Artesanías del cuero. Aprenda cualquiera de estas técnicas y lábrese un buen porvenir. Informes: gratis: Mater-9, Muntaner, 81. Barcelona—11.

ESTUDIANTES quinto Económicas y de quinto Ciencias Exactas, dan clases de bachillerato. Razón, teléfono 205669.

NECESITO profesor de árabe. Teléfono 220869.

LICENCIADO, clases de Matemáticas, Física. 222935.

INGLES, Francés, profesores nativos, grupos cinco alumnos — «C. E. C.» Avenida Cid, 19.

SELECTIVO COU Aparejadores. Bachiller (Ciencias - Letras). Profesores universitarios.- «C. E. C.». Avenida Cid, 19.

Fincas

VENTA de pisos y lonjas en Vía de Empalme Construcciones Serrano **VENDO** piso céntrico cinco habitaciones, calefacción sin gastos. Ruera Vitoria, 19. Teléfono 209437.

SE VENDEN locales exentos desde 100 metros cuadrados a 1.000 metros cuadrados. Razón teléfono 200438.

CONSTRUCCIONES González Alonso. Pisos terminados, subvencionados. Vitoria, 11. Oficinas.

AGENCIA «FIROGA».— Pisos, locales, alquileres, traspasos. Oficinas, Vitoria, 59 Teléfonos 221746 - 220271.

MASEGOSA, Venta pisos calefacción central fuel-oil, sol y luces únicas, gastos comunidad reducidos. Facilidades hasta doce años. Poseen las últimas novedades. Vitoria 142. Telf. 224138.

PISOS 90 por 100 exentos contribución veinte años. 4 y 5 habitaciones, calefacción individual carbón. Precios desde 355.000. Facilidades de pago. Verlos sin compromiso. Oficinas, calle Villalón, 7, 1.º, D. Inmobiliaria Fuentecillas, S. A.

LOCAL propio para oficina delineantes, profesionales o representantes. Avda. del Cid, 36. Portería.

LONJAS se venden, desde 20 m. en adelante, propio galerías comerciales —tipo panadería, pescadería, carnicería, huevería, etc.— Zona gran mercado actual y de mejor futuro. Razón Villalón, 7, 1.º, D.

CONSTRUCCIONES «BU-BI». — Venta pisos ocupar inmediatamente. 15 años facilidades, resto a convenir. Parquet, cocina gas-carbón, ascensor. Gastos comunidad reducidísimos. Calle Vitoria, 187, 1º H

¡¡URGENTE!! Para mi representado necesito vivienda con calefacción y agua caliente central zona Sur (Corral) Prigo Moneda 13

SE VENDE piso céntrico, muy soleado. Informes en Nati Cardenal Segura, 1

VENDO piso cuatro habitaciones, terraza exento soleado, económico Calle Santiago número 1, 1.º, D.

VENDO pisos, particular a particular facilidades Galería Miguel. Fuentecillas, 13

VENDO piso nuevo, céntrico, calefacción y agua caliente centrales, muy mejorado, con o sin muebles. Facilidades Teléfono 209497

PISO o casa soleados, vendo o alquilo. Calle Corazas, 6 (próximo San Gil) Informes General Mola, 17, 1.º B

SE VENDE piso exterior, mucho sol. Informes, 200753

VENDO piso económico. Razón en calle Emperador, 44, 2.º Señora Teodora González

VENDO pisos a estrenar. General Mola, 19 5.º, B y C. Informes en los mismos, de 3 a 5.

VENDO FINCA urbanizable carretera asfaltada a un kilómetro ribera pantano Deportes náuticos, pesca Provincia de Valladolid Escribir Ref Campo Ancho. Hermanos Miralles 57 Madrid.

VENDO o alquilo piso, con calefacción central en calle General Dávila, número 31. Informes en portería o al teléfono 222997.

VENTA de pisos subvencionados, baratísimos, cuatro habitaciones, cocina, baño, terrazas. Verlos, en Avenida Eladio Perlado, número 17-19, portería. Tratar San Pablo, 23, 1.º, teléfono 209540. Burgos.

SE VENDE piso. Salas, 18, habitación 17. Para verle, 5,30 en adelante

VENDO lonja en Aparicio y Ruiz, número 3, de 160 m.², aproximadamente, divisible. Informes, teléfono 201493.

VENDO fincas en Villalvilla de Burgos. Tratar con Cipriano Tobar. San Francisco, 27, 5.º, B.

FINCA recreo vendo, Fuentes Blancas, 6.200 m.², agua potable, árboles, huerta, chalecito, vallada. Teléf. 202694.

EMPRESA necesita local de 100 a 150 m.² preferible con entrada camiones. Ofertas, teléfono 200172.

VENDO piso céntrico, tres habitaciones. Informes, Avda. Valencia, núm. 1, 2.º A. Teléfono 205748.

VENDO piso soleado todo el día. Calle Vitoria, 105, 4.º, D.

OCASION. Vendo piso nuevo, última parada autobús Pisones. Primer portal, 1.º, D.

VENDO piso con gallineros. Razón, Alfareros, número 5, 1.º, 2. Teléfono 207435.

VENDO piso económico. Calderón de la Barca Informes C/ Legión Española, 2, 7º L

VENDO piso. Alhóndiga, núm. 2, 9.º Habitación 34.

VENDO piso en Laín Calvo 128 metros bien soleado para cualquier industria Teléf. 201183

ARRANZ ACINAS.— Más viviendas mayor calidad mejor precio Informes Plaza Cruzada 1

ACERTARA en la elección de su piso visitando ARRANZ ACINAS Plaza Cruzada 1

VIVIENDAS de tipo social excelente calidad garantía absoluta Las mejores fórmulas de compra ARRANZ ACINAS Plaza Cruzada 1

PISOS 90 por 100 exentos contribución bien soleados cocina-comedor con galería cuatro habitaciones servicio completo y armarios empotrados parquet calefacción dos ascensores etc. de 250 a 300 000 pesetas total Máximas facilidades Véalos en Avenida Casa la Vega núm 29 1.º teléfono 207907 Sin intermediarios

SE VENDE vivienda con terreno. Informes en esta Administración.

VENDO piso céntrico, económico. Telf. 209700.

SE VENDE local 66 m.², especial para depósito de mercancías y con entrada para coches. Sitio céntrico y comercial, muy barato. Teléfono 209718.

VENDO piso a estrenar, soleado. Informes, calle Anselmo Salvá, número 2, 3.º Dcha.

EN MADRID, su consejero inmobiliario: «Agencia Riosil». Arenal, 7.- 2320798 - 2318077.

SE VENDE piso céntrico, soleado. Llamar teléfono 205815.

Ganados y aperos

SE VENDEN 113 ovejas de cría y 38 borregas, en Santa Cruz de Juarros. Barrio Matalindo. Informes, con Servando Nieto.

VENDO ternera holandesa ocho días. Camino Carcedo. Señor Antón.

SE VENDEN 93 ovejas y 24 corderas, ver en Villaescusa de Roa. Claro García Ortega.

VENDO ovejas. A. Pérez. Villaquirán de los Infantes.

SE VENDEN 160 ovejas, para parir el 7 de Noviembre. Tratar Jesús Martínez. Valtierra del Río Pisuerga.

VENDO cerda con seis cerdos de mes. Angel García. Barriada Illera, J. 7.

VENDO cincuenta ovejas jóvenes Apalinar Peña. Iglesias

SE VENDE una sembradora «Cortés», una campaña. A. Delgado, Villalómez.

VENDO 30 ovejas, señal en boca, mitad primalas. Tratar, José Luis Villaquirán. Villaverde Mojina.

Huéspedes

DOY PENSION completa Romancero, 30, 2.º, B

DOY PENSION completa o dormir con desayuno, matrimonio sólo, atención esmerada. Calle Padre Arámburu número 5, 5.º, A.

DOY PENSION completa a dos chicos, trato familiar. San Francisco 42, 3.º, Izqda

DOY PENSION completa o dormir. San Francisco Teléf. 204766

OFREZCO piso para estudiantes, sólo dormir y lavado ropa, también pensión completa. Teléfono 209262 y 209028. Preguntar por señora Ino

SE CEDE habitación a señoritas. Teléf. 223426.

DOY PENSION completa, 140; dormir, 60. Casa nueva. No hay niños. Subida San Miguel, 31, 3.º, A.

DOY PENSION completa. Francisco Sarmiento, 6, 1.º, F.

PENSION completa o sólo dormir Laín Calvo 37, 2.º

DOY PENSION completa o sólo dormir. Vitoria, 62, 8.º

OFREZCO tres camas, pensión completa o dormir. Avenida Reyes Católicos, 23, 2.º, Izqda.

PENSION completa caballeros (detrás Catedral). Cabestreros, número 7, 1.º, D.

DOY CAMAS a dormir 35 pesetas; pensión completa y cama, 100 pesetas. Calefacción Puebla, 2, 1.º

DOY PENSION dormir o derecho cocina. Calle Vitoria, 200, A, 4.º, A.

DOY PENSION a cuatro chicos, próximo Escuela Aparejadores. General Vigón. Edificio Otamendi, 2.º, F.

PENSION completa o dormir, señoritas o caballeros, todas comodidades. Particular del Carmen, 1, 8.º, A.

Muebles

VENDO, económico, dormitorio completo de jovencita, prácticamente nuevo. Teléf. 222142.

VENDO consola, percha y dos sillas. Razón teléfono 201929.

VENDO soberbio comedor clásico, muy grande. Teléfono 202625.

Pérdidas

HALLAZGO libreta. Tratar, Demetrio Sadornil. Villímar.

Televisores

REPARAMOS al día televisores. Electrónica Industrial. Consulado, 11. Teléfono 209452.

TELEVISORES 19" último modelo extraplano UHF, licencia americana, con voltímetro y mesa, todo 16.000 pesetas. Diez días prueba sin compromiso. Ventas a plazos. Garantía absoluta seis meses. Comercial Velo-Moto. Calera, número 10.

SERVICIO RADIO-TV Philips Electrónica-D. Calle San Francisco, 153. Teléf. 224540.

T. V. RADIO ONDA. — Servicio técnico «Elbe». Reparaciones. Servicio urgente a domicilio. Santa Agueda, 36 teléfono 201541

REPARACION televisores todas marcas. Servicio urgente domicilio. Teléfs. 201986 - 220294.

REPARACION televisores todas marcas a domicilio. Servicio urgente antenas. Servicios técnicos Werner, Marconi. Radio Caracas. Calzadas, 18. Teléfono 221529 y Generalísimo, 18. Villadiego

RADIO-TV Tudanca. Reparaciones de televisores todas marcas. Avellanos, 4. Teléfono 205652.

RADIO-TV Tudanca. Porteros electrónicos. Antenas colectivas. Dos años de garantía, desde mil pesetas. Avellanos 4. Teléfono 205652.

Traspasos

SE TRASPASA bar churrería. Calle Vitoria, 183.

SE TRASPASA local céntrico, con instalación propia comercio. Teléfono 202439.

SE TRASPASA local propio bar o tienda de comestibles, centriquísimo. Informes, teléfono 208126.

SE TRASPASA bodega por no poderla atender, zona Gamonal. Teléfono 202446.

SE TRASPASA pescadería, zona muy buena. Informes, General Dávila, 29, 7.º, Izqda.

SE TRASPASA local, cualquier negocio, 30 m.². San Cosme, 18.

AUTOSERVICIO alimentación, traspaso, por imposibilidad de atenderlo. Negocio acreditado, con clientela selecta. Buen negocio para una familia. Informes, teléfono 223275.

TRASPASO Alquilo o busco oficial peluquería de señoras, en Soria. General Mola, 47, 2.º. Teléfono 211757. Soria.

TRASPASO hostal céntrico. Teléfono 205553.

SE TRASPASA bar y vivienda y almacén, poca renta. Avisar al número 209019.

TRASPASO pensión Escolar Almirante Bonifaz 16 1º

TRASPASO o vendo fonda Gabriela, por no poder atender. Tratar, en la misma. Teléfono 67. Villadiego.

SE TRASPASA o vende autoservicio de alimentación, zona inmejorable, clientela selecta. Llamar teléfono 204140.

Varios

FUNERARIA San José. Traslados. Entierros. Avenida del Cid 83, teléfono 209452.

EN SANTANDER se ofrece a industria locales para depósito y distribución de mercancías, con colaboración Informes en Burgos Teléfono 206550

CHAMPIÑON Desea contactar con cultivadores de champiñón para compras continuas Señor Rodríguez Apartado 5.023 San Sebastián

PISOS Acuchillados barnizados «Limpiezas Pulidor» Laín Calvo 7 Teléfono 203699

IMPRESOS comerciales cartas timbradas, tarjetas de visita, invitaciones, prospectos de propaganda etc. TALLERES GRAFICOS «Diario de Burgos» Calle San Pedro Cardeña 34 teléfono 207358 y «Papelería Tagra» calle Vitoria 13 teléfono 202852.

Offset

y toda clase de trabajos tipográficos en TALLERES GRAFICOS «Diario de Burgos» Calle San Pedro Cardeña, 34, teléfono 207358 y «Papelería Tagra», calle Vitoria, 13, teléfono 202852.

FOTOGRABADOS Confección rápida. TALLERES GRAFICOS «Diario de Burgos» Precios ventajosos. Calle San Pedro Cardeña, 34, teléfono 207358 y «Papelería Tagra». Vitoria, 13, teléfono 202853

M.E.C.D. 2017

DEPORTES

HOY, BURGOS - TENERIFE, EN «EL PLANTIO»

El cuadro canario, actual líder de Segunda visitante peligroso para cualquier rival

Está integrado por hombres experimentados y jóvenes valores

Aizpuru reaparece esta tarde como guardameta suplente

Visita hoy «El Plantío» el equipo que obstenta el liderato de la Segunda División, a cuya posición ha llegado el Tenerife, tal como analizábamos ayer en nuestro comentario de la «Doble columna», no por simple azar, sino como consecuencia de una campaña regular y equilibrada, tanto en la faceta atacante como defensiva Mediante esa conjugación de ambos valores —tan necesarios en el fútbol— el Tenerife viene dando la medida de unas posibilidades que le convierte en inquietante, no ya sólo para el Burgos, sino para cualquier rival que le tenga como visitante. Oportuno nos parece traer aquí el recuerdo del 2-0 logrado a costa del Deportivo de La Coruña, en Riazor.

No hay que olvidar, por otra parte, que aupando sobre el pavés de sus propios éxitos, el Tenerife será hoy un equipo con calidad que nadie discute; pero asistido al propio tiempo de una gran moral. En él se conjuga también la faceta de una experimentada veteranía, junto a jóvenes y destacados valores de esa ubérrima cantera futbolística que existe en las Canarias. Como extremos, aparecen dos hombres consagrados Gilberto I en la izquierda y el internacional uruguayo Ferreira, fichado este año al amparo de la autorización federativa concedida al efecto Precisamente Ferreira se asomaba el viernes a las columnas de «Marca» con unas declaraciones, en las que afirmaban refiriéndose a su actual equipo:

«Es un equipo que juega muy buen fútbol. Lo apreció desde el primer momento y en la Liga está demostrado que es un cuadro con capacidad para aspirar al ascenso».

Sin duda, hoy viene con la mejor y más decidida intención Que al partido le conceden gran importancia e interés, lo revela mejor que nada el gesto de haber anticipado su llegada a nuestra ciudad al viernes, a fin de «ambientarse» y poder entrenar, lo que hizo ayer.

Obvio resulta decir lo que al Burgos le va en este lance. El negativo que «clavó» el Baracaldo sigue como pesado lastre y es importante no verle incrementado, en tanto llega la ocasión de borrarle. El partido de hoy no tendrá nada de fácil. Eso hay que darlo por descontado y conviene irse mentalizando en que superar al Tenerife exigirá acierto y, sobre todo, una dedicación absoluta. Esperamos que estos valores no le falten al Burgos en este día y pueda ofrecer a su afición esa satisfacción que por todos es esperada.

PREPARATIVOS DE AMBOS EQUIPOS

Los dos equipos que hoy serán contendientes, se prepararon, conjuntamente aye en «El Plantío». Mejor dicho, por parte del Burgos se procedió a cumplir la ya habitual sesión de baño y masaje, tras de la cual Eizaguirre se «retiró» con sus pupilos a «La Brújula», mientras que el Tenerife efectuó diversos ejecicios físicos, con un «partidillo» incluido disputado en la pista de baoloncesto dado que el terreno de juego no fue pisado ni por unos ni por otros.

Eizaguirre ha llevado a «La Brújula» a los siguientes jugadores: Fernández Manzanedo, Aizpuru, Gómez, Escalza, Rodríguez, Soroa, Alcorta, Ederra, Sistiaga, Viteri, Pocholo, Burguete, Lis Navarro y Fuertes. De ellos juagarán en principio los que aparecen reseñados en el recuadro adjunto. El viernes se suscitó una duda en torno a Navarro, debido a un golpe sufrido en el entrenamiento; pero se encuentra en perfectas condiciones y hoy saltará a «El Plantío».

La otra novedad la constituye la presencia de Aizpuru, pues Taladrid no esta absolutamente recuperado El bilbaíno que ya está entrenando con intensidad después del percance sufrido en Tortosa en el partido de pretemporada, sale hoy como guardameta suplente

¡Suerte a todos!

ARQUERO

BURGOS

Fernández Manzanedo

Gómez Escalza Rodríguez

Alcorta Ederra

Viteri Pocholo Burguete Navarro Fuertes

— • —

Gilberto I Cabrera Mauro Medina Ferreira

Esteban Eduardo

Pepito Molina Lesmes

Domingo

TENERIFE

Campo: "El Plantío"
Hora: 5 tarde.
Arbitro: García Carrión (valenciano).

EL TENERIFE, OPTIMISTA

«Estamos los primeros por méritos propios», dice Dagoberto Moll

«Venimos jugando bien y convenciendo» (Gilberto)

«Esperamos luchar y ganar el partido» (Ferreira)

Desde el pasado viernes la expedición del Tenerife se encuentra en nuestra ciudad hospedada en el hotel Condestable.

Ayer sábado, los pupilos de Dagoberto Moll, se dirigieron a «El Plantío» y en los espacios marginales del mismo realizaron un sesión preparatoria, con vistas al partido de esta tarde Los ejercicios duraron alrededor de una hora y en las gradas fueron muchos los aficionados que siguieron con atención el trabajo del actual líder de la Segunda División

Con mucha corrección y amabilidad por todo lo alto el «mister» del Tenerife respondió a nuestras interrogantes Siempre pensando y matizando sus respuestas.

—¿Le sorprende que su equipo sea a el actual líder?

—Me alegra y no me sorprende en absoluto ya que estamos los primeros por méritos propios y por el trabajo realizado por todos.

—¿Alineación decidida?

—No; tengo alguna duda, hasta ver el estado del terreno de juego No obstante anote Domingo; Lesmes Molina, Pepito; Eduardo o Roberto Esteban; Ferreira, Medina, Mauro, Cabrera y Gilberto

—¿Dispuestos a ostentar el liderato?

—Sí claro, hay que seguir donde estamos

—¿Qué sabe del Burgos?

—Acaba de descender de categoría y está pasando por momentos difíciles y de transición?

—¿Le teme?

—No solo le respeto, como a todos los rivales en la presente temporada ya que es dura y difícil.

—¿A jugar a la defensiva?

—No Jugaremos para sacar el mejor resultado posible

—¿A qué lugadores del Burgos conoce?

—A Osorio cuando jugaba en el Español y a Olalde A los demás les conozco muy poco

—¿Qué opinión tiene de Eizaguirre?

—Es un hombre trabajador que debe saber lo que se trae entre manos Le deseo mucha suerte Pero ustedes son los que le tienen que juzgar

—¿Cuántas temporadas entrenará al Tenerife?

—He firmado por un año.

—¿Dónde estuvo antes?

—En Méjico entrenando al Atlante y al Atlético Español.

—Muy exigente con sus jugadores?

—Exijo disciplina fuera y dentro del campo, trabajo y entrega al equipo

—¿A obtener algo positivo?

—A eso hemos venido Espero que se vea un buen partido. Tengo fe en el equipo

Punt final a la charla con el mister Un hombre que desde el año 1966 lleva entrenando. Fue jugador del Barcelona, Español Celta Elche y en su último año como jugador militó en el Albacete, en Tercera División.

Un entrenador con experiencia y que tiene plena fe en que sus jugadores obtengan algo positivo en el partido de esta tarde contra el Burgos.

GILBERTO I

Once años estuvo en Las Palmas y fue jugador básico y goleador En la actualidad milita en el Tenerife.

—¿Por qué?

—Tenía una lesión y los técnicos de Las Palmas pensaron que no me iba a restablecer y me dieron la baja

—¿Cuántas temporadas en el Tenerife?

—Siempre y en cualquier equi que sea firmo por un año. Luego ya veremos.

—¿Desilusionado?

—No Al contrario estoy en mi tierra y en una gran familia

—¿Van bien las cosas?

—Estupendamente Como anécdota le diré que cuando fiché por el Tenerife ocupaba el segundo lugar de la tabla, ahora estamos los primeros y aunque me gusta ser modesto, mi llegada ha dado moral al equipo.

—¿A seguir de líderes?

—Sí es nuestro deseo Creo que lo estamos haciendo bien jugando y convenciendo. En nuestro campo hemos ganado todos los partidos

—¿Cuántos ha marcado.

—Por el momento tres y espero seguir con la racha

—¿Pronóstico?

—Tenemos mucha moral y haremos todo lo posible por ganar.

—¿El cerebro de su equipo?

—Soy uno más que intento ayudar a mis compañeros.

—¿La Liga está difícil?

—Ya lo creo. El Burgos es un serio aspirante al ascenso y tiene que ir a más igual que el Coruña.

—¿A qué jugador del Burgos conoce?

—A Osorio es un gran amigo mío a los demás solamente de nombre.

—¿Le queda mucha cuerda a Gilberto.

—Tengo 31 años. Me quedan fuerzas y mucho coraje. Y aún espero jugar algunos años más.

FERREIRA

Que juntamente con Craus son los dos extranjeros fichados por el Tenerife. Ferreira es de nacionalidad uruguaya y en su país ha sido internacional.

—¿En cuántas ocasiones?

—Bastantes. Jugué contra España, Chile, Argentina... y fui seleccionado para la minicopa del Brasil, pero no llegué a jugar.

—¿Qué diferencia ha encontrado entre el fútbol hispano y uruguayo?

—En nuestro país el fútbol es lento, se asegura más el balón y el hispano es veloz, con fuerza y con buen ataque.

—¿Se ha aclimatado al fútbol español?

—Sí, pero no venía preparado y en dos semanas me he puesto a punto. Estoy muy a gusto en el ambiente de mi equipo.

—¿Conoce al Burgos

—No, ni siquiera por referencias

—¿Dénos un pronóstico?

—Nunca me ha gustado. Venímos dispuestos a luchar y a ganar el partido

—¿Merecéis el primer puesto?

—Naturalmente La afición nos apoya y nos da confianza

—¿A qué equipo destacaría en estos primeros partidos de Liga?

—Al Cádiz Lo he visto muy fuerte y capaz de ascender

Como hemos podido observar, el rival del Burgos para esta tarde está con la moral muy alta de triunfo Su calidad de líder y conjunto de fuerza y entre sus filas un internacional uruguayo Estamos seguros que darán mucha guerra al Burgos que necesita vencer y convencer ante su afición

Los albinegros tienen en estos momentos la suficiente calidad para hacer frente al líder con posibilidades de éxito y no dudamos que lo buscarán con ahínco interés y entrega para dar a sus aficionados alegría, jolgorio y que la calma vuelva por sus fueros Hoy es el día indicado para que el Burgos deje el bache que atraviesa y comience a escalar puestos en la clasificación.

LOPEZ OCHOA

PEONES

SE PRECISAN para obras

en BURGOS Dirigirse a COBURSA

Empresa Constructora

Santa Cruz, 26. L. BURGOS

SASTRE o MODISTA

CON TALLER

CONTRATAMOS PARA CONFECCIONAR PRENDAS "PRET-A-PORTER"

Dirigirse, mañanas: Almirante Bonifaz, 10, 2.º
Teléfono 207295

SE NECESITAN PINTORES

BIEN RETRIBUIDOS

OBRAS AVENIDA GENERAL VIGON
(R. O. C. 7.012)

Lea Vd. siempre DIARIO DE BURGOS

LA VIVIENDA MODERNA
QUE USTED SUEÑA

Calefacción central fuel-oil Buena situación. — Cuatro habitaciones, cocina, aseo. Enchapado hasta el techo serigrafía - Parquet lujo puertas abebay

Portal lujo (portero electrico).

Gastos comunidad reducidos.

Facilidades 12 años

Promoción y venta: MASEGOSA

VITORIA, 142. TELEFONO 224133

M.E.C.D. 2017

DEPORTES

Eurobasket-73

YUGOSLAVIA, CAMPEON

Venció a España, que se ha proclamado subcampeón de Europa, por 78-67

Los yugoslavos se mostraron superiores sin posible discusión pero la labor de los árbitros fue nefasta para los españoles

Barcelona (Logos). — Yugoslavia se ha proclamado esta noche campeona de Europa de baloncesto, al vencer en la final de los XVIII campeonatos, a España, por el tanteo de 78-67. Al descanso se llegó con el tanteo de 43-31 favorable a Yugoslavia.

Gran partido el jugado por el equipo yugoslavo, favorito a priori y que confirmó el pronóstico, con el mejor partido jugado por sus hombres en el torneo. Yugoslavia jugó auténtico baloncesto y España tuvo que seguirle el ritmo. En ciertos momentos del segundo período, la selección española acortó distancias e hizo concebir esperanzas cara a un posible triunfo, pero la reacción yugoslava estuvo siempre detrás de cualquier intentó español de acercársele en el marcador.

Muy superior Yugoslavia, pues sus jugadores vibran mucho más que los soviéticos y el nervio de todos ellos les ha permitido salir de situaciones más o menos apuradas. Su juego, por descontado, excelente.

El arbitraje corrió a cargo del americano Richardson y del canadiense McDonnaugh. Al margen del mejor juego yugoslavo que nadie puede discutir, hay que calificar de nefasta para España la labor de los dos árbitros, tanto el principal como el secundario.

ESPAÑA: Brabender (20), Ramos (5), Santillana (6), Buscató (10), Luyk (12), Cabrera (8), Rullán (2), J. L. Sagi Vela (4), Estrada y G. Sagi Vela.

YUGOSLAVIA: Turdic (6), Slaunic (10), Cosic (25), Solman (7), Marovic (5), Jelovac (8), Knezevic, Jerkov, Plecas (8) y Dalipagil (9).

Por otro lado, el jugador español Brabender ha sido designado como el mejor jugador de estos Campeonatos. El capitán español Buscató, asimismo, ha celebrado su partido internacional número 222, que será el último de su carrera, en la selección.

GRECIA SE IMPUSO A POLONIA

Grecia ha vencido a Polonia por la mínima diferencia de 65 a 64, en partido correspondiente al XVIII Campeonato de Europa de baloncesto.

La primera parte finalizó con ventaja griega de 37 a 28. Tras ese partido, Grecia ocupará el 11 lugar y Polonia el 12 de la clasificación general del Eurobasket - 73.

RUMANIA VENCE A FRANCIA

Barcelona (Alfil). — En un disputadísimo partido, la selección rumana ha vencido a la gala por el tanteo final de 72 a 69.

El primer tiempo finalizó con ventaja rumana de 40 a 38.

El partido puede considerarse como de trámite, pues no se disputaba ningún galardón importantes, tan sólo quedaba por ver quién quedaba encima de su contrario.

CLASIFICACION FINAL

Una vez disputados todos los partidos correspondientes a los XVIII Campeonatos de Europa de Baloncesto, la clasificación final definitiva ha quedado establecida así:

1, Yugoslavia (Medalla de oro)
2, ESPAÑA (Medalla de plata)
3, URSS (Medalla de bronce)
4, Checoslovaquia
5, Italia
6, Bulgaria
7, Israel
8, Turquía
9, Rumania
10, Francia
11, Grecia
12, Polonia

LAS PALMAS DERROTO AL ELCHE POR 3-1

Mínima victoria del Mallorca (1-0) sobre el Rayo Vallecano a dos minutos del final

Las Palmas (Alfil).— La Unión Deportiva Las Palmas venció esta noche al Elche por tres goles a uno, en partido de Liga correspondiente a la Primera División. La primera parte finalizó con ventaja canaria de dos goles a cero.

Dirigió el encuentro el colegiado extremeño Sánchez Ibáñez que estuvo bien.

Las Palmas: Catalá; Martín, Hernández, Estévez (Noly); Páez, Castellanos; Pepe Juan, Gilberto, Fernández (Verde), Germán y León.

Elche: Esteban; Poyoyo, Bonet, Romea (Canós); Montero Llompart; Chiva, Cano, Sirja, Hiller (Almagro) y Melenchón.

El árbitro mostró tarjeta blanca a Esteban a los 22 minutos de juego y a Canós en el minuto 32 de la segunda mitad.

A los nueve minutos, un centro de León fue rechazado por la defensa ilicitana, devolvió Gilberto de cabeza y León empalmó a media altura batiendo a Esteban.

El segundo gol se produjo a los 22 minutos; centro de Páez por la derecha y Germán empalma a gol.

El Elche acortó distancias a los 19 minutos del segundo tiempo, con un gol de Sitja al rematar un centro de Chiva.

El gol canario se marcó a los 39 minutos en una jornada de Germán, y Verde, con tiro final de León, que pegó en la base del poste y se introdujo en el portal visitante.

El partido resultó bastante aburrido. El equipo canario mostró una superioridad absoluta sobre el conjunto ilicitano y con dos cero en el marcador, a los 22 minutos de juego, se dedicó a sestear, jugar con lentitud y a no buscar la puerta del Elche, cuando el equipo levantino mostraba una flojedad total en sus líneas de atrás.

Por el Elche que defraudó en términos generales, destacaron Montero y Cano.

En el bando local, los mejores fueron Gilberto, León y Hernández.

Mallorca fue un equipo distinto en todos los aspectos y realizó un fútbod de más calidad, mayor fuerza y mayor sentido de profundidad. Cuando parecía que el empate sería definitivo, ya que la defensa madrileña se cerraba muy bien, tres minutos antes de terminar el encuentro, un débil rechace de la defensa rayista fue aprovechado por Platas, quien empalmó un tiro durísimo que sirvió para inclinar la victoria a favor del conjunto local.

Dirigió el partido el colegiado señor Fernández Luque, que comenzó mal para mejorar después y terminar en un nivel discreto.

EL LANGREO EMPATO EN SESTAO

Sestao (Alfil). — Con empate a un gol (1-) ha finalizado el partido Sestao-Langreo, correspondiente al primer grupo de la Tercera División. El primer tiempo finalizó con ventaja del equipo vasco».

1-0. — Minuto 4 del primer tiempo. Marca Muñoz el gol del Sestao, al aprovechar un despeje de Giraldez a tiro de Sierra.

1-1. — Minuto 7 del segundo tiempo. Mortera, de cabeza, establece el empate definitivo.

Partido bonito el disputado en Las Llamas. En el primer tiempo la superioridad del Sestao fue manifiesta; pero en el segundo período cambió la decoración. Resultado justo.

MACANAS TAMBIEN A BARCELONA

Madrid (Logos). — Muñoz ha vuelto a contar con Macanás. El jugador murciano ha viajado con la expedición madridista de la que saldrá el equipo que se enfrentará al Barcelona, según informa hoy «Nuevo Diario».

SAN SEBASTIAN, 3; SALMANTINO, 2

San Sebastián (Alfil). — El Atlético de San Sebastián ha vencido por tres goles a dos (3-2) al Salmantino en partido correspondiente al segundo grupo de la Tercera División que se ha disputado esta noche en Atocha. Al descanso se llegó con ventaja donostiarra de 2-0.

EL MALLORCA VENCE AL RAYO

Palma de Mallorca (Logos). — El Mallorca ha vencido al Rayo Vallecano por 1-0. En partido de fútbol jugado esta tarde en el estadio Luis Sitjar, correspondiente a la Segunda División del campeonato nacional de Liga.

Los equipos presentaron las siguientes alineaciones:

Mallorca. — Campos; Cuinas, Sanz, Taberner; Blanco, Frigols; Dovald (Chango Díaz) Vicens (Niz) Urquia, Platas y Brand.

Rayo Vallecano. — Tirapú; Anero, Gallego, Chufi (Reig), Cordo, Hernández; Miguel Pérez (Juanito) Emilio, Illán, Bordons y Potele.

En el primer tiempo el juego del Mallorca fue de muy baja calidad y el equipo local fue abucheado por los aficionados. El dominio correspondió mayormente al equipo madrileño, que tuvo varias ocasiones para mover el marcador, pero sus delanteros no supieron aprovecharlas. Esta primera mitad terminó con empate a cero.

En la continuación, el Ma-

ELECCION DE NUEVOS MIEMBROS DEL COMITE OLIMPICO INTERNACIONAL

Varna, Bulgaria (Alfil). — Mohamed Mzali, presidente del Comité olímpico tunecino, ha sido elegido miembro de la comisión ejecutiva del C. O. I., en sustitución de Ade Ademola, de Nigeria, cuyo mandato ha terminado.

Por otra parte, han sido elegidos nuevos miembros del Comité Olímpico Internacional: Keba M'Baye (Senegal), Roy Anthony Bridge (Jamaica), Manuel González Guerra (Cuba) y Ashiwini Kumar (India).

Estas elecciones demuestran la voluntad del C.O.I., subrayada por su presidente lord Killanin en el curso del Congreso olímpico, de diversificar sus miembros, a fin de dar un más justo reparto.

EL OCTAVO MEDIO MILLONARIO... EN LIBRAS

Londres. — El octavo "Medio millonario" de las quinielas futbolísticas "Littlewoods Pools", Thomas Martin, de 35 años de edad, de Thongsley, Huntingdonshire, sostiene un cheque por valor de 568.552 libras esterlinas (casi 78 millones de pesetas), que le acaba de ser entregado. Aparece con tres acertantes de quinielas anteriores, que obtuvieron también cifras superiores al medio millón de libras esterlinas. De izquierda a derecha, Colin Carruthers, David Griffiths, Ken Grimes y Jim Wood. Thomas comparte sus ganancias con otros nueve miembros de su familia.

(Telefoto CIFRA GRAFICA-UPI)

Sala de Fiestas

(DANDY'S CLUB)

HOY, DOMINGO

De 7 a 10,30
y 11,45 noche

GRANDES BAILES

Con el FORMIDABLE GRUPO-ATRACCION

NUEVO SISTEMA

Y LA ALEGRE Y DINAMICA ORQUESTA

Dandy's Club

Música continua sin discos

SE PRECISAN

- PLANCHADORA MAQUINA VAPOR.
- REPASADORA
- TEJEDORA
- APRENDIZAS

en

GILSEN

CALZADAS, 32

(R. O. C. .5.128)

M.E.C.D. 2017

DEPORTES

DELEGACION COMARCAL DE FUTBOL

Inscripción de los Clubs para el campeonato de Aficionados Segunda Regional Ordinaria y Segunda Juvenil

Habiéndose señalado por la Federación Regional Oeste de Fútbol las fechas en las cuales debe conocerse el campeón provincial de aficionados y el de la primera regional de Juveniles, y con el objeto de señar el comienzo de la primera de las competiciones indicadas más las de segunda regional ordinaria y de juveniles, a la vista de los clubs inscriptos, se ruega a todos aquellos que ya participaron en la pasada temporada en referidas competiciones (Campeonato de Aficionados, Segunda Regional Ordinaria y Segunda Regional Juvenil) comunique por escrito a esta Delegación su participación en la presente así como los clubs de nueva inscripción que deseen tomar parte en las mismas, antes del día 20 del actual mes de Octubre, ya que transcurrido dicho plazo no se tendrá en cuenta ninguna inscipción, por tenerse que confeccionar seguidamente los correspondientes calendarios.

Igualmente todos aquellos clubs que vayan a participar en las referidas competiciones, presentarán, dentro de igual plazo, duplicada relación de los jugadores, en la que se exprese: nombres y apellidos, fecha de nacimiento y fecha en la cual caduca la actual licencia de cada uno de ellos acompañándose las correspondientes fichas y certificados médicos para aquellos que precisen ser renovadas en la actual temporada 73-74.

Los de nueva inscripción también pueden irse presentando, en la forma reglametnaria, para su posterior diligenciamiento.

Lea usted siempre DIARIO DE BURGOS

SERFINOR

EMPRESA NACIONAL DE SERVICIOS PLENOS EN EL CAMPO FINANCIERO DEDICADA AL MARKETING Y DISTRIBUCION DE TODA CLASE DE PRODUCTOS FINANCIEROS, DE SEGUROS INMOBILIARIOS

ante su constante expansión

PRECISA

DELEGADOS FINANCIEROS

para todas las provincias españolas

—Nuestra atención va dirigida hacia aquellos hombres que posean capacidad de resolución de los problemas que se le presenten a nuestros clientes en materias de inversión, financiación, seguros o inmobiliarios o cualquier actividad de tipo financiero o asimilado.

—Hombres que posean una sólida formación (a nivel universitario o equivalente) y que puedan hacer de esta actividad su profesión definitiva, en una empresa joven, al día en las más modernas técnicas de gestión, y que abre reales posibilidades de promoción a personas formadas, ambiciosas y trabajadoras.

—Nuestra estructura cuidadosamente planificada, está abierta a su integración en un puesto de trabajo, dentro de la actividad de markéting de toda clase de productos financieros.

—Las personas seleccionadas, que ingresarán en plantilla desde el primer día, seguirán cursos de entrenamiento inicial, y luego de forma continuada, con el fin de adquirir y mantener unos idóneos conocimientos. Estos cursos se realizan con las más modernas técnicas conocidas y por personal especializado.

—Ofrecemos una remuneración económica de 675.000 Ptas. anuales, compuesta de 310.000 Ptas. fijas por contrato, más 365.000 Ptas. aproximadamente, por incentivos, y con posibilidades objetivas de superar fácilmente esa cifra. Revisiones periódicas de ingresos fijos.

—Seguridad Social a cargo de la Empresa, con importantes mejoras complementarias.

Rogamos a los interesados nos escriban, enviando datos personales, a nuestros Servicios Centrales:

SERVICIOS FINANCIEROS DEL NOROESTE, S. A.

SERFINOR

SELECCION DE PERSONAL

A la atención del Dr. González de Alameda

SERRANO, 63 BAJO

MADRID-6

(30.727)

Muere el campeón checoslovaco de motociclismo

También resultó muerto el piloto automovilista Cevert

Watkins Glen (Alfil). — Francois Cevert, el esbelto y bello piloto francés de ojos azul pálido, ha muerto hoy bruscamente en el circuito de Watkins Glen, cuando a sus 29 años tenía un gran futuro.

Mimado por las multitudes que acudían a los circuitos donde corría, el piloto galo era un apasionado de la buena vida. Le gustaba la compañía de las jóvenes bonitas y sabía apreciar el placer de una buena mesa.

Por apenas medio año —los cumplía el 25 de Febrero próximo— Francois Cevert no ha llegado en vida a los 30 de edad Sin embargo, ha muerto como deseaba. Le gustaba bromear y, a menudo, hablando con sus amigos y señalando el lecho, decía: «No querréis que muera ahí dentro... deseo que mi fin sea en mi coche... en un circuito».

Y, efectivamente, una vez más lo había repetido con ocasión del Gran Premio del Canadá, hace justamente dos semanas, como si presagiase su muerte, sobre el circuito que le consagró en 1971.

El accidente mortal ocurrió durante la segunda sesión de entrenamientos para el XV Gran Premio de los Estados Unidos, de fórmula-1, en el que había resultado vencedor el pasado año.

Eran aproximadamente las 12,00 horas (16 GMT) y estaba a punto de finalizar la primera parte de los entrenamientos. El «Tyrrell-Ford» de Cevert pasó veloz por delante de las tribunas para realizar su última vuelta. Repentinamente, a poca distancia de la curva que conduce a la recta más larga del circuito, el sólido se salió de la pista, chocó contra la barrera de protección, saltó por el aire y volvió a caer sobre la barrera partiéndose en dos y aplastando al infortunado Cevert, que debió fallecer instantáneamente.

El piloto sudafricano Jody Scheckter, que fue el primero en detenerse y acudir al lugar del accidente, manifestó:

«Era horrible. El coche estaba literalmente pulverizado y sus restos esparcidos en un centenar de metros, en unos treinta trozos. Francois murió, sin duda, en el acto. Su cuerpo estaba mutilado con una espantosa herida en la garganta, producida por la chapa de la barrera de protección. Un espectáculo verdaderamente atroz».

Coincidencia curiosa es que, como consecuencia de un alcance con Jody Schectker, Cevert resultó herido en los tobillos durante el último gran premio del Canadá.

Francois Cevert había nacido el 25 de Febrero de 1944, en París. Hijo de un joyero, este mozo moreno de ojos claros, comenzó a destacar en Octubre de 1966 al ganar brillantemente la final del «Volante Shell», en el circuito de Magny-Cours.

Actualmente ocupaba el tercer lugar en la clasificación general por el campeonato del Mundo, detrás de Jack Stewart y Emerson Fittipaldi.

Francois Cevert, que era soltero, practicaba, aparte del automovilismo, el esquí y el motociclismo. Sus más fieles «fans» eran su madre y su hermana, casada ésta desde 1968 con otro gran piloto francés, Jean Pierre Beltoise.

MUERE EL CAMPEON CHECOSLOVACO DE MOTOCICLISMO

Praga (Alfil). — El corredor motociclista Frantisek Srna, campeón de Checoslovaquia, ha muerto hoy, sábado, en el curso de la carrera por el campeonato nacional, en Bratislava.

El accidente mortal se produjo durante la prueba de 150 250 c.c.

TENIS SAUNA

LOS TOMILLARES

TELEFONO 17. IBEAS

PISO PARA OFICINAS

SE NECESITA

en alquiler, sitio céntrico, con capacidad mínima de tres despachos y teléfono. Interesados, diríjanse al Apdo. 1.161 ó al Tfno. 233304. BILBAO.

EL "QUIJOTE DE PLATA" A "EFE-ALFIL"

Por la información facilitada en el mundial de fútbol celebrado en Méjico

Madrid (Alfil). — El «Quijote de Plata» ha sido entregado esta mañana a la agencia Efe y su sección deportiva «Alfil», en la persona de su director gerente, Alejandro Armesto.

Efectuó la entrega el creador del trofeo, el periodista mejicano Rogelio Rodríguez de Bretaña, a su vez, creador también de las placas «Galicia emigrante» y «Galicia peregrina», quien glosó el significado del trofeo «Quijote de Plata», que cumple va diez años de existencia, y que se concedió a Efe-Alfil por la información facilitada al Mundo de habla hispana en el Campeonato mundial de fútbol de Méjico, en 1970.

El señor Rodríguez de Bretaña hizo entrega también al señor Armesto, de una carta que dirige el presidente de la Federación Mejicana de Fútbol, José Luis Pérez Noriega, al director de la agencia «Efe», en la que dice: «Con motivo de cumplirse el X aniversario de la fundación del «Quijote de Plata», y coincidiendo con este aniversario, la entrega de dicha presea, versión 1970, a esa agencia noticiosa, en reconocimien-to de la difusión dada al Mundo de habla hispana a la organización y desarrollo del Campeonato mundial de 1970 celebrado en Méjico, les felicito sinceramente por haberse hecho acreedores al otorgamiento del mencionado galardón, por la loable labor desarrollada en beneficio del fútbol asociación. Me permito, en nombre propio y en el del Consejo nacional de la Federación mejicana de fútbol asociación y del comité organizador del mencionado campeonato de 1970, expresarle las más efusivas gracias por las innumerables atenciones que esa agencia a su muy digno cargo, me brindó en las diversas visitas que hiciera a ese bello país».

El señor Armesto contestó al señor Rodríguez de Bretaña, en nombre de la agencia «Efe», expresándole las gracias por el galardón y el deseo de la agencia de llevar a cabo de la forma más amplia y completa posible, la tarea informativa para los países de habla hispana.

Asistieron al acto los subdirectores y alto personal de Redacción de la agencia Efe.

NOVIOS

Vuestro viaje de bodas será más bonito, más cómodo y más económico, haciéndolo con VIAJES MELIA.
Miranda, 9. Teléfono 204355

Distinguida señora:

Una Diplomada de cosmética REVLON está a su disposición del 8 al 13 de Octubre

NEW YORK · LONDON · PARIS · REVLON

PERFUMERIA ridruejo

CALLE MONEDA, 15

que sin ningún compromiso, la atenderá, aconsejará y presentará las nuevas tendencias de tratamiento y maquillaje.

CLAVES DEL MARCADOR SIMULTANEO «DARDO»

caspolén — Murcia - Gijón	IKE 3 largos de manga por talla — At. Bilbao - Granada	BRANDY FABULOSO — Zaragoza - Castellón
DRY GIN FOCKINK — Barcelona - R. Madrid	RELOJ RADIANT — Málaga - R. Sociedad	pluvilón GABAN TODO TIEMPO — Oviedo - Español
terrilori — At. Madrid - Celta	FINISTERRE S.A. SEGUROS GENERALES — Valencia - Santander	calcetines • slips • camisetas Ferrys® — Las Palmas - Elche

2.ª DIVISION — Al producirse los medios tiempos y finales, se facilitarán los resultados en las casillas centrales.

B Burgos / Tenerife	H Sabadell / Cádiz	J Betis / Córdoba
N Orense / Sevilla	S Tarragona / Osasuna	T Salamanca / Valladolid

SIGNOS CONVENCIONALES. — El color de las flechas indica: **AMARILLO**, primer tiempo; **VERDE**, descanso; **ROJO**, segundo tiempo; **NEGRO**, fin de partido; **BLANCO**, partido suspendido; **FRANJAS BLANCAS Y NEGRAS** avería telefónica; **CUADRO NEGRO**, jugador expulsado; **DISCO ROJO** penalty en contra.

Queda terminantemente prohibida la reproducción total o parcial de estas claves.

M.E.C.D. 2017

DEPORTES

ATLETISMO

El record mundial de salto de altura lo más sobresaliente de la temporada

Dwight Stones, que rebasó los 2,30 metros un enamorado del «Fosbury flop»

Madrid (De nuestra Redacción). — Varios han sido los rcords mundiales de atletismo batidos en la presente temporada, pero sin duda alguna el más llamativo resulta el de salto de norteamericano Dight Stones, altura, conseguido por el joven de 2,30 metros. La marca parece tener futuro, aunque el progreso en el atletismo sea tan constante que una afirmación de este estilo resulta muy arriesgada.

La base para hacer ésta afirmación tan poco tajante es que el gran Valery Brummel ostentó el record del mundo durante muchos años con un salto de 2,28 metros. Fue superado en 1971 por el norteamericano Pat Matzdorff, con un salto de 2,29 metros y ha tardado dos años enn ser de nuevo mejorado por Stones. Todo parece indicar, pues, que en la especialidad del salto de altura estamos llegando al límite humano.

Claro, que esta última opinión hemos de hacerla con «la boca pequeña». Stones sonsiguió su record con el estilo Fosbury, aquel norteamericano que sorprendió al mundo al ganar la medalla de oro en salto de altura en la olimpiada de Mejico.

Sin embargo, los técnicos en jj Sin embargo, los técnicos en su gran mayoría siguen opinando que la técnica del rodillo ventral, clásica y practicada la mayor parte de los saltadorees del mundo —Brummel y Matzdorff, entre ellos— es superior y con mayores posibilidades.

Per, si esto es como dicen los técnicos, ¿Cómo se explica el auge del «Fosbury Flop»? Según Stones, porque «la técnica del rodillo ventral es más difícil y necesita mucho más entrenamiento». Curioso. Stones no defiende la calidad y las posibilidades del Fosbury, sino su rapidez y comodidad.

Al respecto he leído unas interesantes declaraciones de Andre Daniel, el preparador nacional francés de la especialidad de saltos.

Daniel dice: «Si no se pone freno a la tendencia actual. la mayoría de los saltadores renunciarán al ventrla en diez años y la evolución de la especialidad quedará frenada.

Para asimilar y poseer una perfecta técnica del rodillo ventral son imprescindibles 5 años de entrenamientos., para adquirir los secretos de la técnica de Fosbury bastan 3 meses... Estoy convencido de que Stones saltaría aún más alto si tuviera la voluntad y la paciencia de perfeccionarse en la técnica del ventral, que he visto aplicar con enormes defectos a pequeñas alturas de 1,80 y 1,85 metros».

Este convencimiento de los técnicos sobre las ventajas del rodillo ventral se basan en que el centro de gravedad del cuerpo del saltador está más alto en el ventral que el Fosbury. Pese a eso, no todo el mundo está de acuerdo y hay polémicas abiertas, que sólo se cerrarán el día en que un saltador con la técnica del rodillo ventral pulverice la marca de Stones. La saltadora francesa Chistine Wartel, recorman de Francia con 1,86 metros, que practica el «Fosbury flop» y con él ha conseguido su record, decía hace algunos días: «El salto a lo Fosbury agrada más a los jóvenes porque es más natural que el ventral».

A esta opinión replicaba Daniel. Chistine confunde la facilidad con la naturalidad. No me parece nada natural saltar el listón de espaldas. Suele ser conveniente fiarse n éstas cosas del instinto animal y todavía nadie me ha dicho que los tigres salten los obstáculos de espaldas».

Ernesto Grillo

EDDY MERCKX, GANADOR DEL GRAN PREMIO DE LAS NACIONES

Luis Ocaña se clasificó en segunda posición y Jesús Manzaneque, en decimotercera

París (Alfil). — El belga Eddy Merckx ha ganado el Gran Premio de las Naciones, disputado esta tarde. El español Ocaña se clasificó en segundo lugar a 2' 48", seguido del holandés Zoetelmeck a 2-55 y del francés Thevenet a 4 minutos y 6 segundos.

La clasificación oficial del Gran Premio de las Naciones, disputado hoy, ha sido la siguiente:

1.	Merckx (Bélgica), cubrió los 80 Kms. en 1 hora, 48' 28"		
2.	Ocaña (E)	a	2-48
3.	Zoetemelk (H)	a	2-55
4.	Thevenet (F)	a	4-06
5.	Verreydt (B)	a	4-17
6.	Bruyere (B)	a	4-34
7.	Baert (B)	a	4-42
8.	Danguillaume	a	4-46
9.	Poulidor (F)	a	5-05
10.	Jacobs (B)	a	5-10
11.	Meunier (F)	a	5-17
12.	Crovet (F)	a	6-25
13.	Manzaneque	a	6-53
14.	Lloyd (GB)	a	6-54
15.	Guilloux (F)	a	7-31
16.	Fin (F)	a	7-44
17.	Ovion (F)	a	8-20
18.	Pijnen (H)	a	8-43
19.	Bayton (GB)	a	10-59

UN SUIZO, GANADOR EN AFICIONADOS

París (Alfil). — El joven corredor suizo Gilbert Bischoff, ha ganado el G. P. de las Naciones reservado a los ciclistas aficionados Bischoff venció en el sprint final en Saint Jean de Mons al francés Patrick Perret y al belga Van den Broncke.

CALENDARIO CICLISTA ESPAÑOL

Madrid (Alfil). — La comprensión, la cordialidad y la cooperación ha sido la tónica predominante en la reunión que se celebró hoy entre los organizadores de carreras ciclistas y la Federación, para elaborar el calendario oficial del ciclismo español, de cara al año 1974.

En la reunión, que tuvo lugar en la sede de la Federación Española de Ciclismo, se estudiaron las fechas de las distintas carreras para profesionales, dentro de una gran comprensión de todos los presentes, para confeccionar el calendario, que será presentado en París a la asamblea de la U.C.I. y posteriormente en Ginebra ante la Comisión de la Unión Ciclista Internacional.

De acuerdo con lo tratado hoy, el calend[illegible] de pruebas para el p[illegible] año, dentro del t[illegible] español, se inicia[illegible] de Febrero con el [illegible]reo Costa del Sol y finalizará en Septiembre, con la Escalada a Montjuich y la Vuelta a Menorca. La Vuelta a España se disputará del 24 de Abril al 12 de Mayo.

VENTA DE LOCALES

AVENIDA DEL CID, 83. 320 metros cuadrados
CALLE VILLARCAYO, 3. 240 metros cuadrados
LIBRES, con entrada carruajes.
CORDON, 4.. — FRUTAS

270 PLAZAS (18-30 AÑOS) VARONES (sin título)

Españoles sabiendo leer, escribir y cuatro reglas. Destinados en Oficinas de Correos de toda España, como funcionarios públicos (SUBALTERNOS DE CORREOS). Plazas ampliables (más de 300) Retribución 150.000 pesetas anuales Gran porvenir para aquellos que no tengan NINGUN TITULO... e incluso para los que lo tengan. Próximas a salir también 1.000 plazas para CARTEROS URBANOS (18-45 años).

Solicite URGENTEMENTE información, sin compromiso, (envíe simplemente este recorte y sus señas) con 10 pesetas en sellos para gastos, a
ACADEMIA FUENCARRAL. Calle Fuencarral, 46. MADRID-4

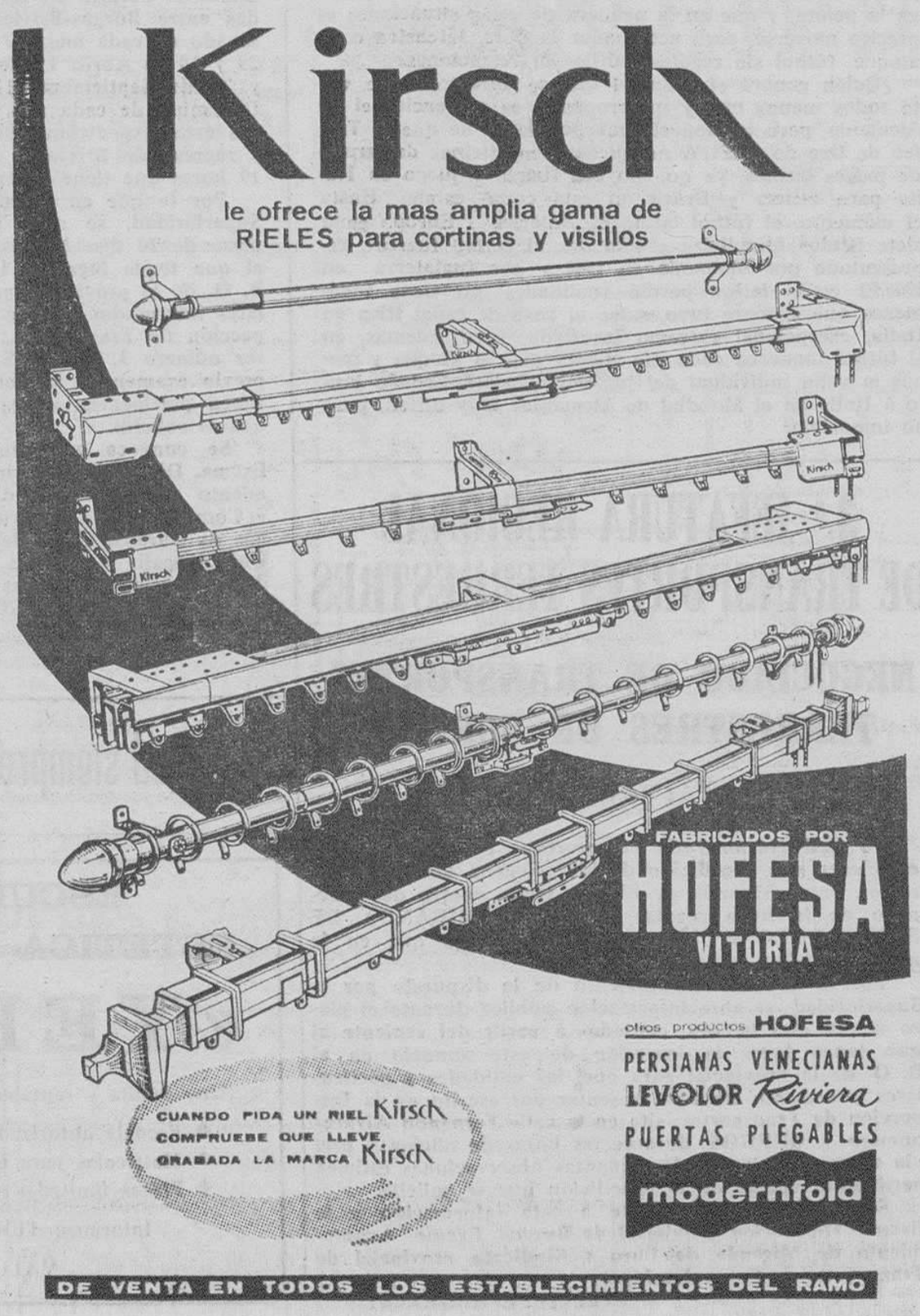

REGATAS

Félix Gancedo campeón de España por quinta vez

En la competición de "snipes"

Málaga (Logos). — Han continuado las regatas de los 32 Campeonatos de España de embarcaciones tipo "snipe". Venció en la primera manga Félix Gancedo que patroneaba el balandro "Gran Numa" seguido de Fernando Masso, en el "Silbón".

Se ha proclamado campeón, a falta de una manga, el balandro "Gran Numa" patroneado por Félix Gancedo, que por quinta vez consecutiva se proclamó campeón de España.

Primera Regional Preferente

EL BURGOS - PROMESAS DE NUEVO A VALLADOLID

Esta vez se enfrentará al Iscar

Duda entre Mijangos y Temiño para suplir a Heras

Nuevamente viaja el Burgos Promesas a la capital vallisoletana. Primeramente lo hizo para enfrentarse al Valladolid Promesas, que en aquella fecha figuraba al frente de la clasificación. Esta vez el contricante será el «Miguel Iscar», equipo clasificado a un punto por debajo del nuestro, que lleva conseguidos tres puntos en sus salidas. Uno de ellos se le anotó en Cuéllar y los otros dos a costa del Monterrey. El domingo pasado perdió por dos a uno en Aranda.

Por lo que respecta a los encuentros disputados en su propio terreno, fue derrotado (1-2) por el Cacabelos y triunfó (2-1) ante el Fabero.

Es equipo luchador que tratará de no ceder más positivos. Sin embargo, el conjunto que prepara Zamora va adaptándose y continúa manteniendo su elevado nivel de moral. Si en su primer desplazamiento fue capaz de empatar con el Valladolid Promesas ¿por qué no ha de estar ahora a su alcance la posibilidad de hacer otro tanto y acaso más? Puede que baste para ello el tesón que han puesto en jornadas precedentes y, eso sí, un poco más de serenidad y de puntería de cara a la portería contraria.

Dimos a conocer en nuestra edición de ayer la relación de jugadores convocados para este desplazamiento por Zamora. Concretaremos hoy que la formación inicial será la misma que venía actuando, con la única excepción del extremo izquierdo Heras, que será sustituído por Mijangos o Temiño, duda que será resuelta a última hora.

La salida de los expedicionarios está prevista para las nueve y media de la mañana. El partido dará comienzo a las cuatro y media de la tarde.

PISOS TERMINADOS

Muy soleados. Facilidades 15 años. Portero eléctrico. Pocos gastos. Tres habitaciones. Salón comedor. Dos terrazas.
Informes: Vitoria, 164
Oficina 3. Teléfono 223746

LABORATORIO FARMACEUTICO NACIONAL

Solicita:

VISITADOR MEDICO

Para BURGOS con experiencia, bien relacionado e introducido. A ser posible vehículo propio. Condiciones a convenir según valía del candidato. Escribir "curriculum vitae" a EQUIPO N.º 12.062.

Pablo Alcover, 43. BARCELONA - 17.

M.E.C.D. 2017

CRONICA DE ESCARTIN

EL FUTBOL LATINO-EUROPEO PIERDE FUERZA Y CALIDAD

Sólo Italia tiene sitio casi seguro en el mundial de 1974

Madrid (Crónica deportiva de la Agencia «Logos», en exclusiva para DIARIO DE BURGOS). — Está muy lejos el torneo de Inglaterra en 1966, cuando estuvieron presentes España, Italia, Portugal y Francia, es decir los cuatro grandes latinos, y al que acudió el fútbol español con el título de Campeones de Europa. Cuatro años más tarde, torneo de Méjico, solo italianos y rumanos representaron la escuela latina, consiguiendo Italia el título de subcampeón del Mundo. ¿Quiénes estarán en la competición de 1974? Sólo Italia tiene casi seguro el sitio, le basta con empatár con Suiza en terreno italiano. Francia perdió el tren del Mundial hace tiempo; Portugal también, en beneficio de Bulgaria y Rumania nada tiene que hacer ante Alemania Oriental. De los grandes latinos solo queda España, cuyas posibilidades, aunque lejanas, no están perdidas ni mucho menos. Lo peor es que nuestro momento es malo y Kubala no puede hacer milagros.

¿POR QUE LA CAIDA LATINA?

En los Campeonatos Mundiales jugados en la postguerra, salvo el de 1954, ganado por Alemania, y el de 1966, por Inglaterra, los demás fueron para selecciones latinas de América. Los uruguayos ganaron en 1950; más tarde, en 1958, 1962 y 1970, llegaron los triunfos de Brasil. E igual podemos decir de las competiciones europeas de clubs, ganadas inicialmente en forma fácil por el fabuloos Madrid de Alfredo Di Stéfano; luego, por el Inter de Mazzola y por el Bemfica de Eusebio. Fueron años de mando absoluto en el mundo del fútbol de un estilo, unas ideas donde se reunían belleza, sentido práctico y habilidad, forma de jugar distinta a la de los demás, porque lo tenía todo.

¿Qué ha pasado después? A mi modo de ver la caída latina se inició en el Mundial de 1966 en Inglaterra, donde se pudo comprobar la llegada de un nuevo criterio, en el que la fuerza no era todo, ni mucho menos y en que la elegancia latina era reemplazada por ideas inexorablemente prácticas, busca del gol por el camino más corto, remate en abundancia, mando en el centro del campo y una capacidad física que permitía a los jugadores correr durante noventa minutos, haciéndolo a igual ritmo tanto al principio como al final de ellos

Jugaron la final dos países, Inglaterra y Alemania, que eran símbolo de un criterio donde se mezclaban fuerza, resistencia, juego de bloque y cierre firme del área. Portugal fue entonces el más brillante conjunto latino. Y quedó tercero.

En Méjico, es decir en 1970, se acentuó la caída de la escuela latina, aunque Italia llegara a la final, porque sus jugadores eran y siguen siendo los mejores del estilo latino-europeo, para ser la final latina cien por cien, Brasil-Italia. Pero ya franceses, españoles y portugueses habían dado muestras de una gran caída de juego, falta de figuras, que les llevó a ser eliminados en la fase previa por equipos nacionales que simbolizaban las nuevas ideas que hoy representan Alemania Federal, Inglaterra, Alemania Oriental, Suecia, Yugoslavia, Escocia y Holanda. En el Mundial de 1974, podría ocurrir que Italia estuviera sola y lo más con la compañía de España, si sale bien lo de Zagreb.

LO FISICO CUENTA MAS QUE NUNCA

Como club, el Ajax holandés hizo la revolución al exhibir un estilo de juego que, aún dentro de los cánones del realizado por Inglaterra en 1966, es más perfecto en sus acciones, basadas siempre en fútbol de bloque, juego de todos para todos, «muchos a defender, muchos a a tacar», todo ello sin hombres clavados en sus zonas, relevos estudiados, guerra de movimientos, que precisa de forma indispensable una condición atlética perfecta, ya que el jugador ha de correr siempre, tenga o no tenga la pelota, y que en la primera de estas situaciones es preciso moverse, para acompañar la obra defensiva o de ataque, fútbol sin regates inútiles ni retenciones.

¿Quién ganará el Mundial que se aproxima? He visto todos menos uno y mi propósito es presenciar el de Alemania, pero iré con el convencimiento de que el Trofeo de Oro de la FIFA no quedará en vitrinas del grupo de países latinos, ya que no veo fuerza y juego en Italia para vencer y Brasil no está como estaba. Hasta el momento, el fútbol latino de América o Europa ganó siete títulos mundiales y sólo dos el fútbol fuerza», representado por Alemania en 1954 y por Inglaterra en 1966.El estilo latino perdió cualidades, no tiene fenómenos que siempre tuvo, salvo el caso de Luigi Riva en Italia, excepcional extremo izquierda. Pero, además, en el fútbol moderno cada día cuenta más el bloque y menos la valía individual del jugador. ¿Estará España junto a Italia en el Mundial de Alemania? Muy difícil, pero no imposible.

PARTIDOS Y ARBITROS PARA HOY

En El Plantío actuará García Carrión

PRIMERA DIVISION

Murcia - Sporting de Gijón, Medina Díaz.
Athletic de Bilbao - Granada, Segrelles.
Zaragoza - Castellón, Franco.
Barcelona - Real Madrid, S. Ríos.
Málaga - R. Sociedad, M. Banegas.
Oviedo - Español, Navarrete.
Atlético Madrid - Celta, Tomeo.
Valencia - Racing Santander, Melero.

SEGUNDA DIVISION

Hércules - Linares, Soriano.
Sabadell - Cádiz, López Freijo.
Deportivo - Levante, Lorente.
Orense - Sevilla, Olasagasti.
BURGOS - Tenerife, García Carrión.
Salamanca - Valladolid, Campillo.
Tarragona - Osasuna, Jaramillo.
Betis - Córdoba, Fernández Lecue.
San Andrés - Baracaldo, Acebal.

TERCERA DIVISION

(Grupo segundo)

Alavés - Endesa, Izaguirre Sisón.
MIRANDES - Tolosa, Millán Gao.
Peña Sport - Guadalajara, Fernández Rodríguez.
Osasuna P. - At. Madrileño, Nieva Cabo.
Palencia - Pegaso, Urturi Luzquiano.
Eibar Getafe, Domínguez Jiménez.
Moscardó - Tudelano, Seguí Marqués.
Castilla - Barbastro, Pascual Martínez.
Carabanchel - Logroñés, Hernández Arques.

EMPRESA NACIONAL

PARA SU RAMA DE PIENSOS COMPUESTOS, EN PERIODO DE EXPANSION, NECESITA:

VENDEDORES

PARA CUBRIR ZONA DE BURGOS
SE OFRECE:
—Ingresos fijos, comisiones, premios, gastos de viaje y locomoción a convenir según aptitudes.
CRANDES POSIBILIDADES DE PROMOCION
Interesados, dirigirse por escrito a mano incluyendo "curriculum vitae" al apartado de Correos 554 de VALLADOLID

(R. O. C. 7.042)

FABRICA METALURGICA DE PRIMER ORDEN

PRECISA PARA SU OFICINA REGIONAL DE VENTAS DE NUEVA APERTURA

PROMOTOR DE VENTAS

FUNCIONES:
—Se responsabilizará del buen funcionamiento de la oficina y del personal de la misma.
—Promocionará la venta de sus fabricados entre las industrias consumidoras de su zona.

SE EXIGE:
—Residencia en BURGOS.
—Servicio militar cumplido.
—Experiencia en ventas de productos industriales.
—Dedicación exclusiva.
—Realizar frecuentes viajes por la zona de su actuación.
—Conocimiento de las industrias consumidoras de sus fabricados y buenas relaciones con las mismas
—Disponer de vehículo propio.
—Período de prueba.

SE OFRECE:
—Sueldo fijo a convenir del orden de 250/300.000 pesetas líquidas anuales, según valía y experiencia, mas dietas y kilometraje.
—Superado el período de prueba incorporación a la plantilla de la Empresa.
—Absoluta reserva a colocados.

Interesados dirigirse acompañando historial profesional a: PUBLICIDAD PREGON. Apartado 789. BILBAO indicando en el sobre "Referencia: 58.305"

NICOLAS CORREA, S. A.

APARTADO 218

NECESITA PARA LA FABRICACION DE MAQUINAS HERRAMIENTAS

FRESADORES

Las personas interesadas, deberán dirigirse a la dirección indicada o bien presentarse en fábrica:

Carretera Madrid-Irún. Km. 243. BURGOS

3.ª JEFATURA REGIONAL DE TRANSPORTES TERRESTRES

NEGOCIADO DE TRANSPORTES TERRESTRES DE BURGOS

INFORMACION PUBLICA

La Red Nacional de Ferrocarriles Españoles solicita establecer una expedición de ida y vuelta los días laborables, entre Miranda de Ebro y Haro, dentro del itinerario de la línea regular de viajeros MIRANDA DE EBRO LOGROÑO, con arreglo al horario que en la misma petición se indica.

Por lo que en cumplimiento de lo dispuesto por la Superioridad se abre información pública durante el plazo de 20 días hábiles, contados a partir del siguiente al que tenga lugar la inserción de este anuncio en el B. O. de la provincia; para que, las entidades y particulares interesados puedan presentar por escrito en la Inspección de Transportes, sita en la calle Fernando Alvarez número 3, BURGOS, durante las horas de oficina y previo examen de la petición, cuantas observaciones estimen pertinentes acerca de la expedición que se solicita.

Se convoca expresamente a esta información a la Excma Diputación provincial de Burgos, Excmo. Ayuntamiento de Miranda de Ebro y Sindicato provincial de Transportes y Comunicaciones.

EL JEFE REGIONAL

3.ª JEFATURA REGIONAL DE TRANSPORTES TERRESTRES

NEGOCIADO DE TRANSPORTES TERRESTRES DE BURGOS

INFORMACION PUBLICA

AUTOMOVILES SOTO Y ALONSO, S. L. solicita modificar el horario en las expediciones que tiene autorizadas entre Burgos-Briviesca y viceversa los días primer sábado de cada mes; 27 y 28 de Febrero; 19 de Marzo; 29 y 30 de Abril; 13 de Mayo; 25 y 26 de Julio; 21, 22 y 23 de Septiembre; 11 y 13 de Noviembre y 21 de Diciembre de cada año, de manera que la salida en todas estas expediciones se haga de Burgos a las 10 horas y regreso de Briviesca a las 15 horas en vez de a las 19 horas que tiene autorizado.

Por lo que en cumplimiento de lo dispuesto por la Superioridad, se abre información pública durante el plazo de 20 días hábiles, contados a partir del siguiente al que tenga lugar la inserción de este anuncio en el B. O. de la provincia; para que, las entidades y particulares interesados puedan presentar por escrito en la Inspección de Transportes, sita en la calle Fernando Alvarez número 3, BURGOS, durante las horas de oficina y previo examen de la petición, cuantas observaciones estimen pertinentes acerca de la modificación de horario que se solicita.

Se convoca expresamente a esta información a la Excma. Diputación Provincial de Burgos, Excmo. Ayuntamiento de Burgos, Sindicato provincial de Transportes y Comunicaciones y Ayuntamientos de Briviesca, Prádanos de Bureba, Castil de Peones, Monasterio de Rodilla, Quintanapalla y Rubena, así como a los concesionarios de los servicios regulares de viajeros por carretera BURGOS - SANTO DOMINGO DE LA CALZADA.

EL JEFE REGIONAL

Lea usted siempre DIARIO DE BURGOS

ESCUELA DE ESTETICA Y BELLEZA

«YERMA»

(Una bonita y rentable profesión para la mujer)

- Escuela autorizada.
- Matrículas para el curso 1973-74.
- Plazas limitadas

Informes: TERESA GIL, 10, 1.º

VALLADOLID

M.E.C.D. 2017

Pasando el rato

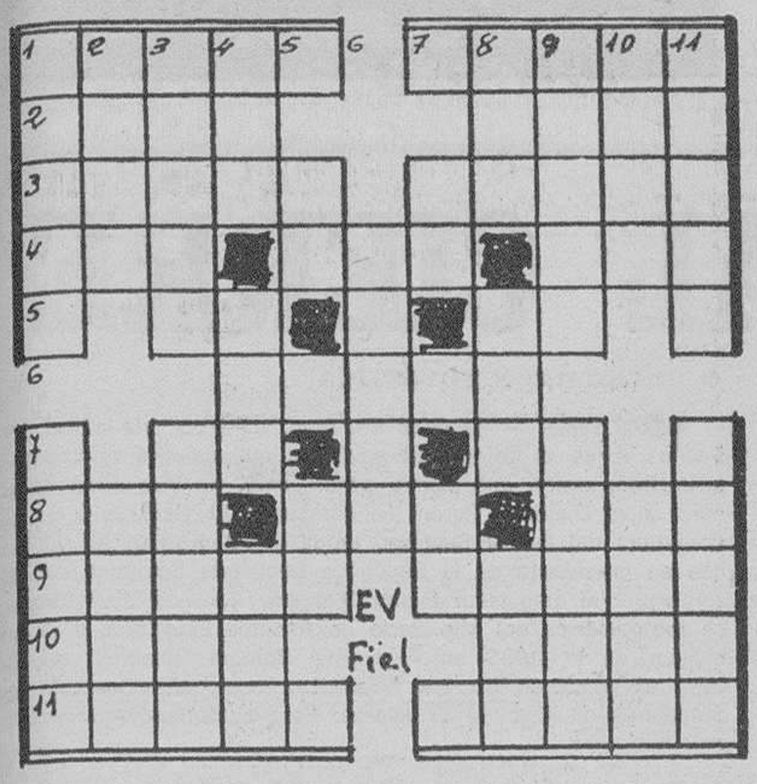

HORIZONTALES: 1. — Introducir. — Extraes. 2. — Mineral magnético. — Cuerda gruesa. 3. — Abismos. — Hollar con el pie. 4. — Anillo. — Rey legendario de Troya. — Altar. 5. — Violoncelo siamés. — Prefijo negativo. 6. — Afluente del Ebro. 7. — Neutro. — Preposición inseparable. 8. — Amarre. — Aire popular canario. — Asidero. 9. — Lugar donde se pisan las uvas. — Corcovas. 10. — Marinero turco libre. — Especie de espada corta. 11. — Redes en forma de manga. — Apropiarse violentamente de lo ajeno

VERTICALES: 1. — Sacrificios incruentos. — Hacen corta de árboles. 2. — Caudillo árabe. — Astrágalo. 3. — Polvo paja muy menuda (pl.). — Monjas exentas de coro. 4. — Municipio oscense. — Condimento. — Manto beduino. 5. — Afirmación. — Trasladarse. 6. — Arbusto de flores moradas y olorosas (pl.). — 7. — Río italiano Símbolo de la plata. 8. — Adverbio de modo. — Ave trepadora americana. — Loco 9. — Unan con puntadas — Gobernador de provincia en la India. 10. — Esclava de Abrahám. — Hechicera. 11. — Fiesta nocturna. — Unir en matrimonio.

Solución al anterior:

HORIZONTALES: 1 — Romos. — Misal. 2. — Año. — Eco. — Aji. 3. — Nana. — Eros. 4. — Ale. Ala. 5. — Erina. 6 — Elegí. — Ibice. 7. — Raudo. 8. — Del. — Aro. 9. — Osos. — Alud. 10. — Cam. Día. — Osa. 11. — Enero. — Lotes.

VERTICALES: 1. — Rana. — Roce. 2. — Oña. — San. 3. — Mona. — Dome. 4. — Alegras. 5 — Se. Erial. — Do. 6. — Ca. — Vi. 7 — Mo. — Anida. Al. 8. — Elabora. 9. — Sara. — Olot. 10 — Ajo. — Use. 11. — Liso. — Odas.

TITULO GRADUADO ESCOLAR

ACADEMIA VALDEMORO RIPOLLES
Avenida Sanjurjo, 13-14. Teléfono 201375

APORTARIAMOS LOCALES

Disponemos en Salamanca, capital, y como propietarios de dos magníficos locales, situados en dos plantas, de 400 metros cuadrados cada una, en amplia zona, esquina, con entradas independientes por dos calles y comunicados interiormente (posibilidad de ampliación por nueva construcción colindante).. Totalmente instalados: oficinas, servicios, teléfonos, agua, luz. Ubicación y dotación propia varias industrias: almacenes, talleres, textiles, editoriales, muebles, plásticos, maquinaria, ferretería. etc.

Los aportaríamos a negocio a instalar, previo estudio. Interesados pueden dirigirse a: Referencia "LOCALES" Apartado de Correos 500. Salamanca.

Y VA DE CUENTO...

VEINTE AÑOS DESPUES

Don Celestino anda buscando a uno de sus amigos que ha perdido de vista hace cerca de venite años. Sabe solamente que tiene un despacho en la plaza Redonda, pero ignora totalmente el número Decide por consiguiente comenzar su operación de búsqueda por un lado de la plaza y recorrer todas las casas una por una.

A la octava visita plantea al portero la misma cuestión que ya ha sometido a siete de sus colegas:

—Dispensa ¿vive aquí el señor Tupé?

—No le contesta el cancerbero después de reflexionar—, pero en esta casa había un señor Flequillo.

A lo que don Celes visiblemente satisfecho, apostilla:

—Seguramente es él...Después de veinte años ha debido de cambiar de peinado.

ANGUSTIOSA SITUACION

Como consecuencia de los cambios bruscos de la temperatura, una madre lleva a su hijo a la visita médica, pués ha cogido un fuerte enfriamiento. El doctor asculta al niño y tranquiliza a la madre.

—No es nada grave. Con un poco de jarabe se recuperará pronto.

Y tras extender una receta le advierte a la madre.

—Le dará usted siete cucharadas por día.

—¡Dios mío, eso no va a ser posible!

—¿Por qué señora?

—Porque no tenemos más que seis. doctor —confiesa la mujer.

CURIOSIDAD INFANTIL

Es domingo. Tiempo otoñal. Claros y nubes. Insta la mujer a su marido que haga algunas chapuzas caseras. El hombre accede y pone manos a la obra. Martillo, clavos y..

Pero resulta que su hijo pequeño observa atentamente toda la maniobra.

—¿Qué haces aquí? —le pregunta mamá al crío— ¿Quieres aprender a clavar?

—No, no responde el chavalejo—, eso ya lo se. Solo quiero oir lo que diga papá cuando se arree con el martillo en los dedos.

TURISTAS DE RETAGUARDIA

Este es un turista extranjero que ha disfrutado de las vacaciones durante el mes de Septiembre. Ya terminado el mes lía los bártulos para emprender el regreso al hogar.

Abona la factura por su estancia en el hotel, el camarero y la camarera acuden a despedir al viajero. Este con los últimos billetes que le quedan se dirige a ellos Y les dice:

—A descontar 50 pesetas por servirme el té tibio todas las mañanas; otras 50, por sacar poco brillo al calzado; otras 50; por olvidar servirme el agua mineral en la habitación; otras 50, por murmurar un día que no eran animales de carga y que hacían todo lo que podían, etc, etc., etc.

DIBUJOS CON SIETE ERRORES

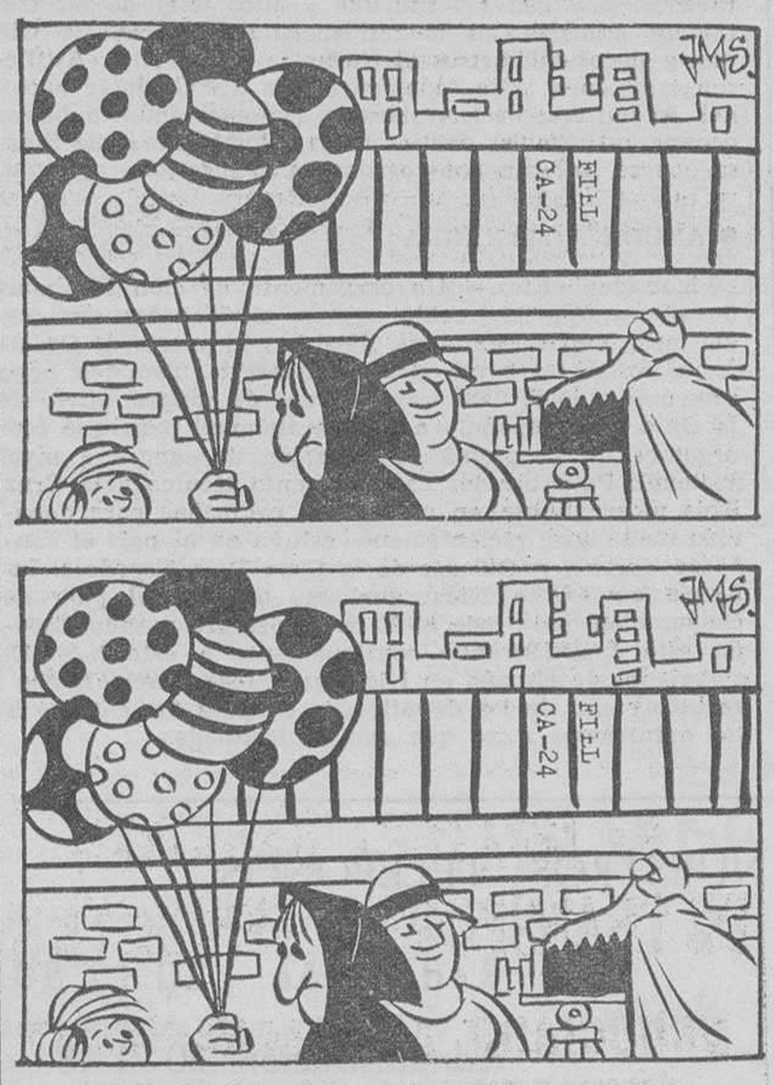

Solución al anterior:

1. — Pino 2. — Montaña. 3. — Arboleda. 4. — Arboleda. 5. — Nubecilla de polvo. 6. — Cinturón. 7. — Pelo de la señorita.

DON CELES Por OLMO

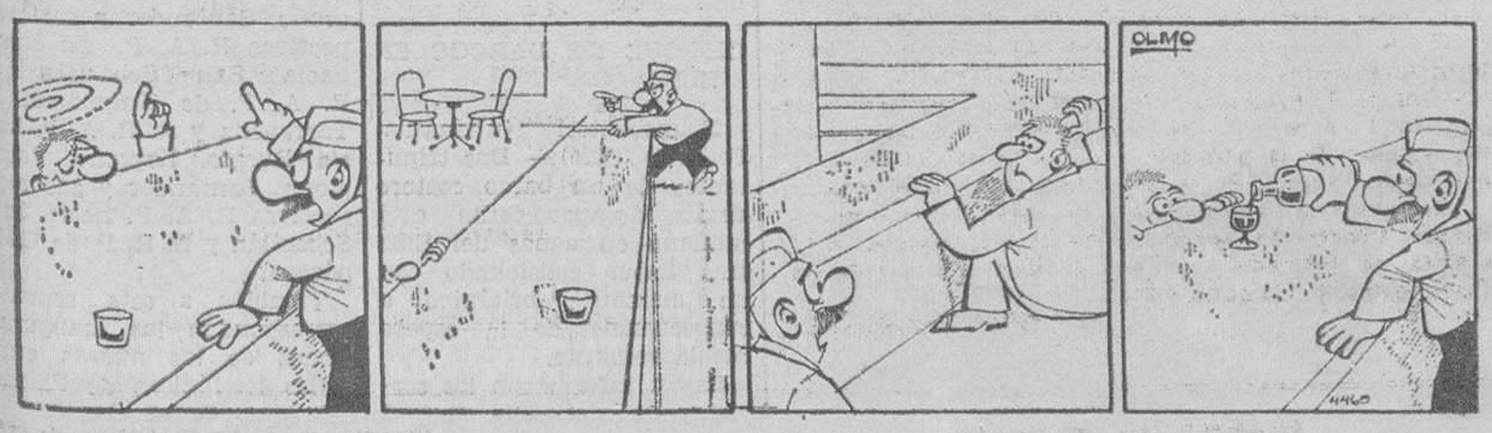

La CHISPA de Olmo

HOROSCOPO DEL PROFESOR SESMA

(Semana del 8 al 14 de Octubre)

ARIES (del 21 de Marzo al 20 de Abril). — Satisfacciones recreativas, sociales o deportivas. Importancia de una decisión. Lucha íntima o bien en el ambiente habitual del hogar. Dificultades en la esfera profesional pronto superadas. — ACTUE DE ACUERDO CON LAS CIRCUNSTANCIAS.

TAURO (del 21 de Abril al 21 de Mayo). — Ilusiones que no corresponden a la realidad. Dudas sobre un proyecto. Viaje propio o familiar. Cambio o mudanza en la casa o la oficina. No se deje llevar por los primeros impulsos. Contrariedad de última hora. — SEPA FRENAR.

GEMINIS (del 22 de Mayo al 21 de Junio). — Facilidades relacionadas con terceras personas Duda de carácter sentimental o algo de celos. Discusiones violentas. Pérdida o extravío. Oportunidades diversas No se deje influir. Eror en un trabajo. — SEA AGIL.

CANCER (del 22 de Junio al 22 de Julio) — Dinero ganado con facilidad. Negación de algo que parecía logrado. Duda resuelta. Cita que no se realiza. Satisfacciones recreativas. Fiesta grata. Superación de un problema. Contrastes de humo. — SEPA ESQUIVAR Y GANAR TIEMPO.

LEO (del 23 de Julio al 22 de Agosto) — Importancia de una decisión. Ganancias mayores de lo calculado. Dificultades de última hora. Aventura amorosa o satisfacciones sociales. Imprevisto económico. Riña de poca importancia. Cambio en el trabajo. Noticias — ACTUE CON CIERTA ENERGIA.

VIRGO (del 23 de Agosto al 23 de Septiembre) — Necesidad de actuar con prudencia pero con tenacidad. Preocupación excesiva o por algo sin importancia Logro de un propósito o aspiración. Facilidades sobre algo que parecía más difícil Cambios de tipo profesional. — SEA AMPLIO.

LIBRA (del 24 de Septiembre al 23 de Octubre). — Mayor actividad que de costumbre. Ilusiones que no corresponden a la realidad Actúe con las circunstancias, no en contra. Suerte en el azar. Encuentro oportuno con antigua amistad. —GUIESE POR LA INTUICION

ESCORPIO (del 24 de Octubre al 22 de Noviembre).— Dinero fácilmente ganado. Luchas íntimas y alguna duda. Olvido de una cuestión de cierto interés Eror en el trabajo. Disputa por un detalle accesorio. Viaje de amistad. Noticias inesperadas Decepción íntima — ACTUE CON FLEXIBILIDAD

SAGITARIO (del 23 de Noviembre al 21 de Diciembre). Logro de una aspiración. Contrastes de humor. Ganancias mayores de lo calculado. Cierto aburrimiento Ligera perturbación digestiva. Luchas íntimas e indecisiones. Nueva amistad y ciertas ilusiones. — EVITE EXCESOS.

CAPRICORNIO (del 22 de Diciembre al 20 de Enero).— Necesidad de aclarar algunas cosas. Cambio en el trabajo o en la afición habitual Nuevas relaciones sociales. Ingreso económico. Desengaño en la esfera amorosa. Noticias que le desconciertan o sorprenden — EVITE AUTOSUFICIENCIAS.

ACUARIO (del 21 de Enero al 20 de Febrero). — Necesidad de actuar con mucha paciencia. Contrastes de humor. Novedad interesante en la vida familiar. Motivo de ilusión sentimental o amorosa. Duda resuelta. Contrastes. No se deje impresionar. Pausa. — ACTUE CON LENTITUD.

PISCIS (del 21 de Febrero al 20 de Marzo). — Sea amplio y receptivo. Contrastes en la suerte sentimental. Ganancias y oportunidades en la vida profesional, útil o económica. Nuevas amistades que pueden interesarle mucho. Sorpresa sobre un asunto. — ACENTUE EL SENTIDO PRACTICO.

(Colaboración Fiel», Servicios especiales «Efe»)

OPORTUNIDAD, TECNICOS

T.V RADIO SONIDO

Precisa primera marca mundial para su delegación en esta plaza

Escriban de puño y letra enviando "curriculum vitae' a esta Administración. Referencia: "Técnicos"
(R. O. C 7.076)

M.E.C.D. 2017

Diario de Burgos

FUNDADO EN 1891

Papelería TAGRA
FOTOCOPIAS EN EL ACTO
Vitoria, 13 - Teléfono 20 28 52 - BURGOS

CRONICA DE MADRID

Por Francisco UMBRAL

ADIOS A FRAGA

MADRID.- (De nuestra Redacción —S—). — Más de trescientos comensales han acudido a la despedida de Fraga Iribarne. En estas despedidas con comida nunca se sabe si la gente va por adhesión política, por pasión amistosa o por ponerse como el Quico. Me consta que algunos maridos no alineados, pero alienados por sus santas esposas, aprovecharon la coartada Fraga para almorzar fuera de casa.

—Compréndelo, Patrocinio, es Fraga, nuestro hombre en el futuro.

Y doña Patrocinio, que no comprende nada, le dio de mala gana a su casto varón los muchos duros que costaba el ágape. Los banquetes de Fraga son ya como los de Platón: una cosa entre política y multitudinaria, entre filosófica y melancólica. El señor Fraga Iribarne está siendo la gran coartada de los españoles en muchos terrenos. La coartada para ser aperturistas, pero poco, para ser centristas, pero dentro de un centro, la coartada para disentir dentro de un orden y para discrepar constructivamente. Incluso nos da el señor Fraga la coartada para almorzar fuera de casa. ¿Se le puede pedir más a un político?

«Voy al Reino Unido a ocupar una posición nada fácil ni cómoda», dijo nuestro nuevo embajador en Londres. La cosa ha sido en el Club Siglo XXI, porque la gente con vocación de futuro vive ya en ese siglo. Esto es progresismo, y no el de los progresistas matriculados, que luego se reúnen en pubs decimonónicos. Había mucha gente importante en el Club XXI. El presidente del mismo, don Antonio Guerrero Burgos, calificó a Fraga como «un hombre de la paz de Franco, de los que unen y no separan, de los que creen en el futuro de España y en sus inmensas posibilidades de perfeccionamiento».

Yo estoy de acuerdo con el señor Guerrero en que España necesita un inmenso perfeccionamiento, lo que viene a querer decir que es inmensamente imperfecta. Pero me abstuve de aplaudir, por el qué dirán mis amigos de la gauche divine.

Ofreció el acto el señor Orti Bordás, con el porte altivo y el melancólico de los cesados, y dijo: Fraga es de los pocos de entre nosotros que sabe, y sabe bien, que cuando una llama como la simbolizada por la Ley Orgánica del Estado se enciende, no se la tapa, sino que se la coloca en lo más alto para que alumbre, para que oriente, para que perdure». En aquel momento ardía en algún rincón del comedor la llama azul del souflée, de modo que la imagen quedó muy plástica y oportuna, aún cuando a algún camarero pudieron inducirle a desconcierto las palabras del señor Ortí Bordás, pues el famú creía que iba por él y no sabía qué hacer con la llama.

«Voy al Reino Unido —dijo Fraga finalmente—, a ocupar una posición de avanzada no hostil, desde luego, pero nada fácil ni cómoda. Pero esto no sólo no me arredra, sino que me estimula». Después, el señor Fraga se puso a disposición de todos los miembros del club en su nuevo destino, cosa que nunca debió hacer, a nuestro juicio, pues la gente es muy abusona y se le van a presentar en Londres cada dos por tres para que les lleve a ver «strip-tease», para que les cambie unas libras o para que les oriente sobre dónde hay cine porno. Aquí siempre abusamos de los políticos.

A la salida, los arúspices bien comidos decían que Fraga tenía programadas para este otoño unas conferencias, que había alquilado el Calderón para hablar allí una mañana, presentado por Silva Muñoz, y que el nuevo cargo le impedía (o le evitaba) esa campaña. Pero esto es rumor. Quien lo probó lo sabe.

NOTICIAS AL CIERRE

● DISPOSICIONES OFICIALES

Madrid (Logos). — El «Boletín Oficial del Estado» publicará mañana entre otras las siguientes disposiciones: **Presidencia del Gobierno.** — Orden por la que se modifica la de 30 de Julio de 1973 (B. O. del Estado, 184, de 2 de Agosto) sobre clasificación del personal de organismos autónomos de conformidad con el artículo 7 del estatuto aprobado por decreto 2.043-1971, de 23 de Julio. = **Educación y Ciencia:** Orden por la que se aprueba el programa de necesidad para la redacción de proyectos de centros de educación General Básica y de Bachillerato. = **Organización Sindical.** — Orden sobre elección de concejales del tercio de representación sindical, con excepción del Municipio de Barcelona

● GAMBERRADA A LA ESTATUA DEL ONDERO BALEAR

Palma de Mallorca (Logos). — La estatua del ondero balear, una de las más hermosa y representativas de arte situadas en los jardines del Huerto del Rey, ha sido objeto de una gamberrada, durante esta madrugada. Los autores del hecho la derribaron de su pedestal y la deterioraron. La gamberrada ha producido profundo disgusto en la ciudad.

● DETENCIONES CON MOTIVO DE INCIDENTES OCURRIDOS EN LISBOA

Lisboa (Efe). — Catorce personas, entre las cuales figura el candidato a diputado de la oposición Antonio Abreu, fueron detenidas ayer por la Policía en el curso de incidentes registrados en los sectores del Campo de Santa Clara y de la rúa del Valle de San Antonio, ambos en la zona Oriental de Lisboa, según nota distrubuída a la Prensa por la Comisión Ejecutiva del Movimiento "CDE" informa la agencia "ANI".

● LOS PERON CON LOS JEFES MILITARES

Buenos Aires (Efe). — Finalizó la reunión que el teniente general Juan Perón y su esposa, Isabel Perón, en carácter de presidente y vicepresidente electo, mantuvieron hoy con los titulares y altos jefes de las tres fuerzas armadas, en la residencia presidencial de Olivos, a pocos kilómetros al Norte de esta capital. Asistieron también a la reunión, miembros del Gabinete nacional. Al retirarse de la residencia, las autoridades militares declinaron formular declaraciones a los hombres de Prensa que se hallaban congregados en el lugar.

● AYUDA A MANAGUA

Managua (Efe).— Un cargamento de cien toneladas de víveres que el pueblo español envía a las víctimas del terremoto de Managua, llegó hoy al puerto de Corinto, a bordo del barco «Galileo Ferreri». También llego una unidad móvil de transfusiones de sangre, envío de la Cruz Roja española a la nicaragüense, para que ésta organice un programa de donación de sangre a nivel nacional. Para brindar asesoramiento técnico a la Cruz Roja nicaragüense, en materia de campañas para donación de sangre, recientemente estuvo en el país el conde de Toreno, presidente de la Cruz Roja Española. La ayuda enviada a Nicaragua, cae dentro del plan de cooperación que desde el 23 de Diciembre pasado España está suministrando continuamente a este país. El embajador de España en Nicaragua, José García Banon se hizo cargo de los donativos y después los entregó a los organismos a los que venían destinados.

● DELEGACION SOVIETICA

Moscú (Efe). — Mañana domingo, sale por vía aérea para Buenos Aires la delegación soviética que asistirá oficialmente a la transmisión del mando presidencial en Argentina al general Juan Domingo Perón. La componen el vicepresidente del Presidium del Soviet Supremo de la URSS, Kurban Alí Jabiolv, que es presidente de la República Socialista Soviética del Adzerbaiyan; el embajador Dimitri Schukov, jefe del departamento de Iberoamérica del Ministerio de Asuntos Exteriores y el embajador de la URSS en Argentina, Semion Diusarev, que se unirá al grupo en Buenos Aires. Les acompañan también los consejeros de Asuntos Exteriores, Serguai Konstantinov y Guanadi Sashenef

● UN GREMIALISTA CHILENO PIDE ASILO EN ARGENTINA

Mendoza (Argentina). — El presidente del gremio de taxistas de la localidad chilena de Cumpeo, provincia de Talca, Abelardo Antonio Montecino, quien cruzó la cordillera de los Andes a pie, solicitó a las autoridades de la Gendarmería argentina, con asiento en Malargue, que se le otorgue asilo político en este país.

● WILLY BRANDT EN LONDRES

Londres (Efe). — El canciller de Alemania Federal, Willy Brandt llegó esta tarde a la base de las Reales Fuerzas Aéreas de Norfolk, cerca de Londres, para celebrar conversaciones con el primer ministro británico Edward Heath. Recibió al canciller alemán en el aeropuerto, el premier británico y alto personal de la embajada alemana en Londres. Willy Brandt regresará a Bonn mañana, por la tarde.

Nuevo Gobierno, formado por ministros civiles, en Grecia

Su principal misión será la de volver a la normalidad política al país heleno

Atenas (Efe).— El presidente griego George Papadopoulos, designó hoy un nuevo Gabiente en el que todos los miembros son civiles, propuestos anteriormente por el jefe del Gobierno, Spyros Markezinis.

En un anuncio oficial hecho por la oficina de la Presidencia, se dice que el presidente aprobó también una declaración política que habrá de ser radiada al pueblo el lunes tras la toma de posesión del nuevo Gobierno.

Los miembros del Gabinete saliente que han gobernado al país durante seis años y medio, presentaron hoy sus dimisiones al presidente, las cuales serán aceptadas el próximo lunes, se cree saber en círculos competentes.

La principal tarea que deberá acometer el nuevo Gobierno, será la de preparar al país para la celebración de elecciones parlamentarias antes de finales de 1974 y restablecer las condiciones políticas normales.

El nuevo Gobierno está formado por 20 ministros y 20 subsecretarios. Doce ministros civiles del Gobierno anterior, seis ministros y seis subsecretarios continúan en el nuevo equipo ministerial.

CHOQUE DE BARCOS EN ELBA

Brunsbuettel (Alemania Federal) (Efe).— Dos tripulantes de un barco costero danés desaparecieron esta mañana en aguas del Elba tras haber colisionado con un mercante británico a consecuencia de la espesa niebla reinante.

Según informaron los servicios de vigilancia fluvial, el choque entre el barco danés "Hannibal", de 299 toneladas y el británico "Kano Palm" de 8.515, se produjo a la altura de Brunsbuettel.

Dos de los tripulantes del costero danés, fueron puestos a salvo antes de que se hundiera la embarcación, mientras que los servicios de rescate tratan aún de localizar los cuerpos de los otros dos marineros.

Lérida y Tarragona ya pueden hablar por teléfono directo con Burgos

Entran en servicio 28 nuevas rutas automáticas

Madrid (Cifra).— El servicio telefónico interurbano "abonado-abonado", ha sido incrementado, esta semana, con la inauguración de 28 nuevas rutas automáticas que corresponden a distintas provincias e itinerarios, entre ellos, Lérida y su R. A. P. hacia Burgos, Logroño, Santander y sus respectivas R. A. P., así como hacia San Sebastián y R. A. P. de Guipúzcoa. Y Tarragona y su R. A. P. hacia Burgos, Logroño, Pamplona, Santander y sus respectivas R. A. P. hacia San Sebastián y A. R. P. de Guipúzcoa.

También a esta semana corresponden las inauguraciones de las nuevas centrales telefónicas de Pineda del Mar, Herce, Friginiana y Cerro Muriano con 1.100, 30, 100 y 200 líneas de abonado y la ampliación de otras 1.000 en la de Arrecife.

NUESTROS TELEFONOS:

Redacción 20 12 80

Administración 20 71 48

HUNDIMIENTO

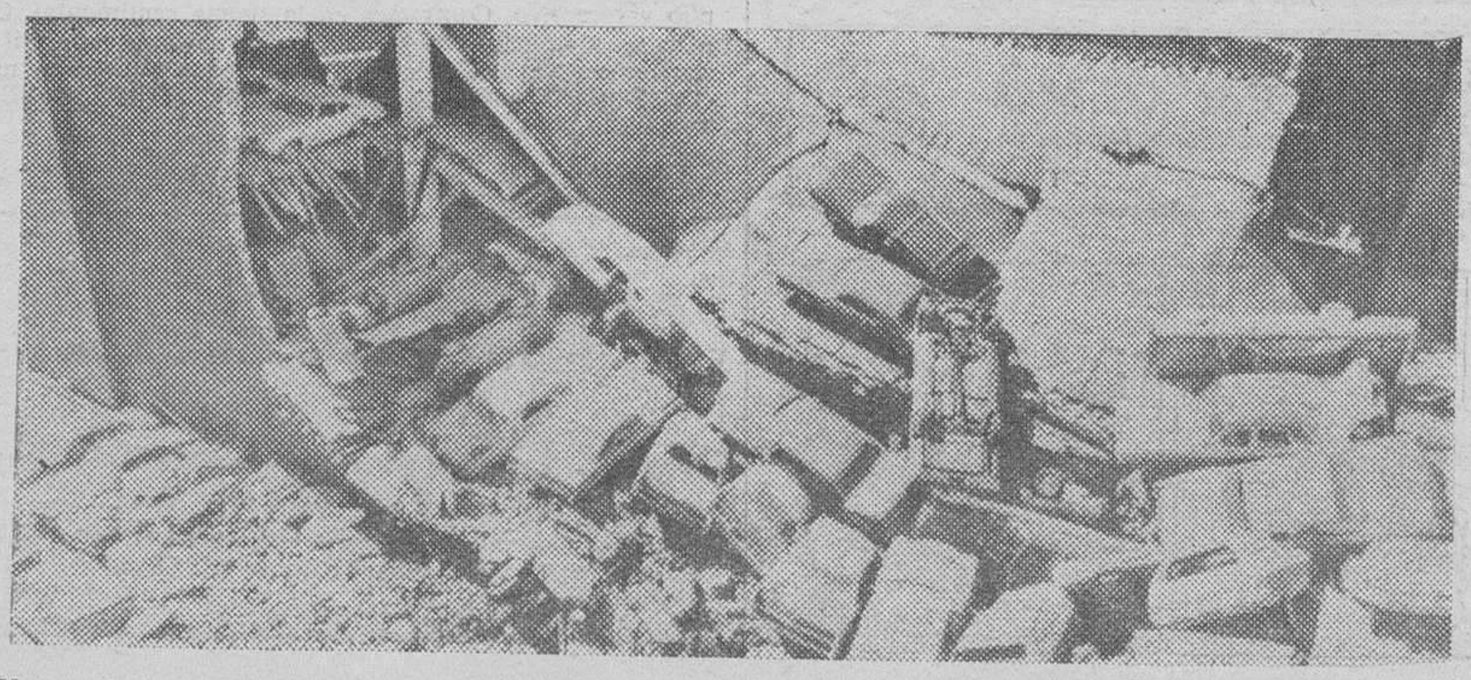

Nueva York. — Un garaje de tres pisos, sito en la confluencia de las calles 250 Oeste y 29, se derrumbó ayer, apilándose los vehículos como si se tratara de juguetes. Tres personas que se encontraban trabajando en el edificio pudieron ponerse a salvo. — (Telefoto Cifra Gráfica-UPI)

M.E.C.D. 2017

El enigma del Arcipreste de Hita

****

Ha sido identificado como Juan Ruiz o Rodríguez de Cisneros, Canónigo y familiar del Cardenal Don Gil de Albornoz

"El libro de buen amor" fue inspirado por la corrupción de la corte papal de Avignon.

Nuevo e importante estudio sobre el Arcipreste de Hita, del medievalista español, catedrático Emilio Sáez.

Como Juan Ruiz o Rodríguez de Cisneros ha sido identificado el Arcipreste de Hita por el profesor español Emilio Sáez. La Edad Media apasiona a los eruditos y también al pueblo en general, como testifica la fotografía, que recoge un momento de un torneo medieval, torneos recreados por el profesor Criado del Val. (FOTO EFE-FIEL)

Acaba de publicarse en un diario madrileño un interesante e importante estudio sobre el Arcipreste de Hita, el genial poeta autor de «El libro de buen amor». Su autor es el catedrático de la Universidad de Barcelona, Emilio Sáez, especializado en estudios medievalistas, en especial en los referentes al Cardenal don Gil de Albornoz. Precisamente estos estudios le han llevado a la identificación del Arcipreste en la figura de Juan Ruiz o Rodríguez de Cisneros, canónico y familiar del mencionado ilustre prelado, como el famoso Arcipreste.

Parece que este Juan Ruiz Cisneros, nació en la España musulmana entre 1295 y 96, hijo del caballero español Arias González, cautivo a la sazón en la España islámica. Allí habrá permanecido diez años y se liberó cuando lo fue su padre así como sus cinco hermanos, todos hijos de una cautiva cristiana igualmente.

Fue Juan Ruiz, según nos dice Emilio Sáez, protegido por el Cardenal de Albornoz y por la Reina Doña María de Molina. Viajó a Italia como familiar del mencionado Cardenal y llegó a la corte papal de Avignon, cuya corrupción se refleja en los versos del «Libro de buen amor». Obtuvo varias mercedes del entonces papa Juan XXII, el último de dicho nombre antes del inolvidable de nuestro tiempo. Parece que la causa de su desgracia, estuvo preso o desterrado por varios años, fue el manuscrito de su «Libro de buen amor» que no le debe haber gustado al Cardenal don Gil de Albornoz. Unos diez años habría durado su eclipse. Lo que no nos dice el historiador es la referencia al arciprestazgo de Hita, confiesa no haber encontrado todavía la documentación pertinente y la supone en el Archivo de la catedral de Toledo y se propone investigarla en estos días. Muy pronto habrá de aparecer su libro sobre Juan Ruiz, Arcipreste de Hita, el libro que dará contorno humano a la figura del gran poeta que hasta ahora fue sólo un nombre, pero que ahora comienza ya a ser un hombre. Eso tiene una verdadera importancia para el conocimiento de los orígenes de nuestra mejor literatura y es camino inicial para los estudiosos de nuestras letras.

TRASCENDENCIA DEL ARCIPRESTE EN LA LITERATURA

La vida del poeta transcurre en el siglo XIV (habría nacido en los años postreros del siglo anterior).

Fecha probable de su muerte es la de 1353 y habría nacido en 1295 ó 96. Pertenece pues de pleno a la Edad Media, a los albores del castellano como idioma culto. Estudió probablemente en la Universidad de Montpellier, lo que era corriente en los clérigos españoles de este tiempo.

Aparte del enorme valor que en sí mismo tiene «El libro de buen amor», verdadera joya literaria, existe para nosotros la trascendencia de lo que significó para nuestra literatura.

Algo más de cien años tardaría en nacer Fernando de Rojas (1475-1441), autor de «La Celestina». Se trata de una obra de juventud y hay que situarla en los años de juventud de su autor o sea antes de 1505. Después dedicado a afanes jurídicos no habrá considerado conveniente para su buen crédito el seguir escribiendo literatura. Eso nos hemos perdido los de nuestra lengua y el mundo entero, que pudiera haber logrado otros frutos muy sazonados de su gran genio. «La Celestina» es, a nuestro entender, la pieza capital del teatro español de todos los tiempos y puede haber sido conocida por Shakespeare, ya que tuvo traducción inglesa, o por quien haya escrito las geniales obras del teatro inglés que llevan la firma del cisne de Avon. Parece indudable que en los dramas shakesperianos hay una indudable influencia de «La Celestina». Podemos pensar en la altura que hubiera alcanzado el teatro clásico de nuestro Siglo de Oro si en lugar de marchar por los predios del honor calderoniano y el límite impuesto por el verso se hubiera inspirado en «La Celestina» y se hubiera escrito en prosa.

LA PICARESCA ESPAÑOLA

No ofrece duda el que «La Celestina» tiene su antecedente en «El libro de buen amor» y de esos antecedentes nace nada menos que la novela picaresca, uno de los frutos más originales y logrados de nuestra literatura. Después de «La Celestina», tenemos el «Lazarillo de Tormes» y toda la gloriosa serie de la picaresca hasta llegar a la cumbre que supone «La vida del Buscón» de Quevedo, las «Novelas ejemplares» de Cervantes y finalmente las novelas, tan poco conocidas, lo cual es injusto, de doña María de Zayas y Sotomayor. Menéndez y Pelayo no las hizo caso y ese mismo camino siguieron los estudiosos de la literatura española hasta nuestros días.

La picaresca resume el genio literario de España y su reconocido realismo. Este realismo está presente ya en el Poema del Cid, recuérdese el episodio del baúl o cofre lleno de piedras que dejó como prenda el Cid a un banquero.

FERNANDO DE LA PRESA

(Fiel. Servicios Especiales de EFE)

M.E.C.D. 2017

OFERTA de DORMITORIOS

moban
selección
del mueble

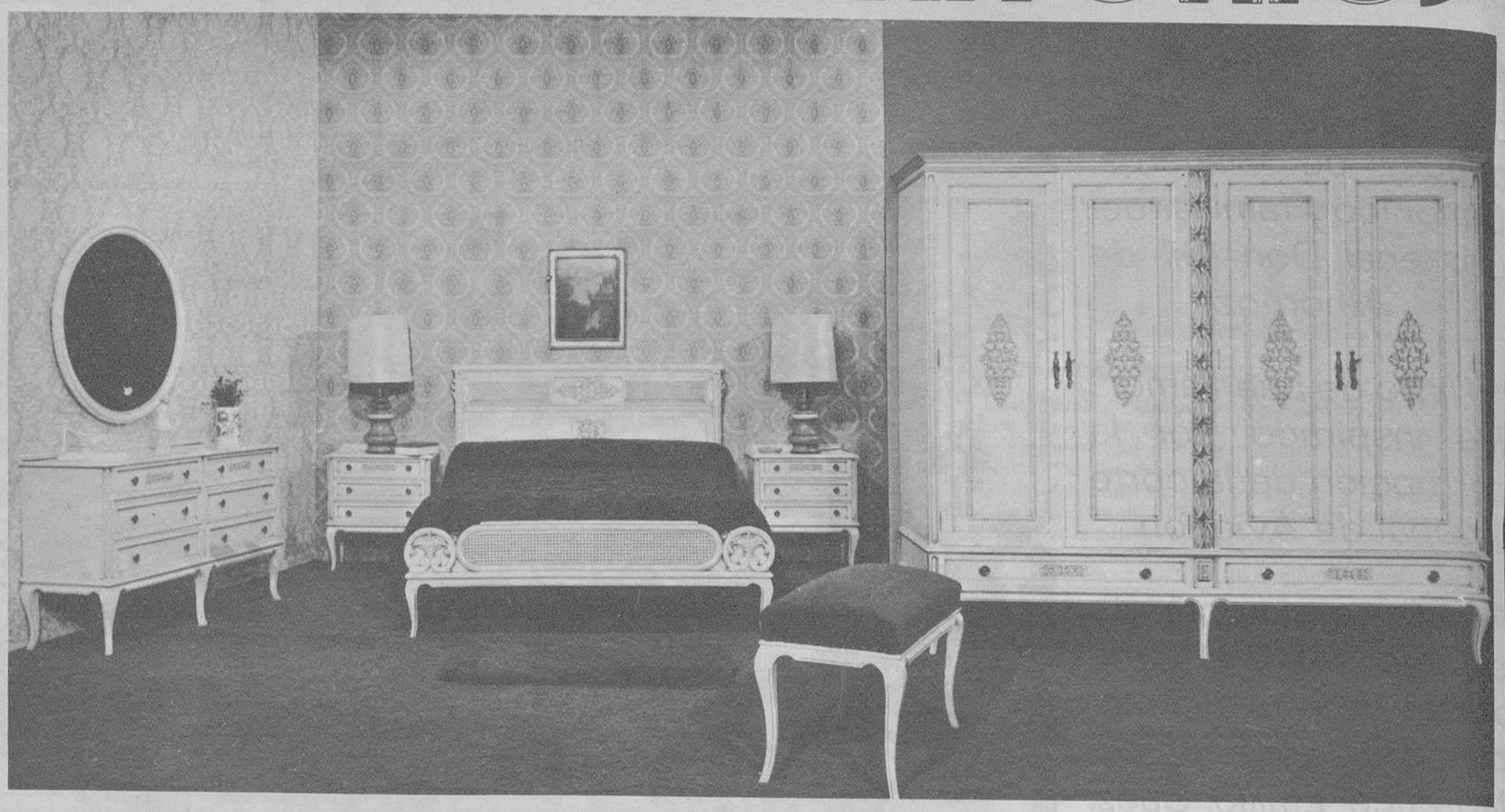

más de 25 fábricas colaboran con sus modelos 74

una amplísima exposición
de dormitorios en todos los
estilos, líneas y medidas
a precios de fábrica

con 24 meses para pagar
sin entrada ni recargo
y sorteos: 2 de 50.000 pts. y
tres viajes de novios

Avenida Generalísimo, 8 y Calzadas, 5, semiesquina General Vigón

moban
selección
del mueble

EXPOSICION
DE ARTE

TAGRA

VITORIA, 13 - BURGOS

EXPOSICION PERMANENTE
CON OBRAS DE
LOS ARTISTAS
BURGALESES

PEDRO SAIZ

ROMAN GARCIA

LUIS ORTEGA

HORAS DE VISITA: DE 9,30 A 2 Y DE 4 A 7,30
ENTRADA LIBRE

M.E.C.D. 2017