Diario de Burgos

JUEVES, 14 DE JUNIO DE 1973
PRECIO DEL EJEMPLAR
SEIS PESETAS
AÑO LXXXII N.º 25.379
DEP. LEGAL: BU-5-1958

FUNDADO EN 1891

EMPRESA EDITORA:
DIARIO DE BURGOS, S. A.
DIRECTOR:
ESTEBAN SAEZ ALVARADO

REDACCION, ADMINISTRACION Y TALLERES:
SAN PEDRO DE CARDEÑA, 34
DELEGACION ADMINISTRACION. VITORIA, 13
TELFS. { REDACCION: 201280
ADMINISTRACION: 207148-49
DELEGACION ADMON.: 202852

APARTADO DE CORREOS N.º 46

TOMAN POSESION DE SUS CARGOS LOS NUEVOS MINISTROS

Hoy habrá un Consejo plenario del Gobierno presidido por Franco

Ayer se celebró un «consejillo» bajo la presidencia de Carrero

Madrid (Cifra). — «Quiero hacer constar públicamente que vengo a hacerme cargo del Ministerio de Justicia con plena conciencia de la responsabilidad que asumo, pero con fe y esperanza de que podré cumplir la misión», ha manifestado el nuevo ministro de Justicia, don Francisco Ruiz Jarabo, en el acto de toma de posesión de su cargo.

Asistieron al mismo, además del ministro saliente, los de la Gobernación, Obras Públicas y Vivienda, don José Utrera Molina, el teniente general Iniesta Cano; don José Antonio Girón de Velasco; el fiscal del Tribunal Supremo, don Fernando Herrero Tejedor; los ex-ministros don Raimundo Fernández Cuesta y don Fraga Iribarne, magistrados del Tribunal Supremo, consejeros nacionales y procuradores en Cortes.

El ministro saliente, señor Oriol y Urquijo, señaló que se abre un nuevo capítulo en la historia de la Patria con el nombramiento del nuevo Gobierno, primero de los que se llevan a efecto de acuerdo con la Ley Orgánica.

«Me produce una inmensa satisfacción y una gran alegría ver cómo se va cumpliendo, paso a paso, la Ley Orgánica del Estado que, masivamente, fue aprobada por el pueblo español. La alegría es doble, tanto por el cumplimiento de la Ley Orgánica, como por la persoa en la que ha recaído la Jefatura del Gobierno, almirante Carrero Blanco, ejemplo de lealtad y patriotismo».

EN GOBERNACION

Madrid (Cifra). — «Mi entrega al puesto que ahora se me confía estará siempre ordenada por el pen-

(Pasa a la página 12)

PRIMERA «FOTO» OFICIAL

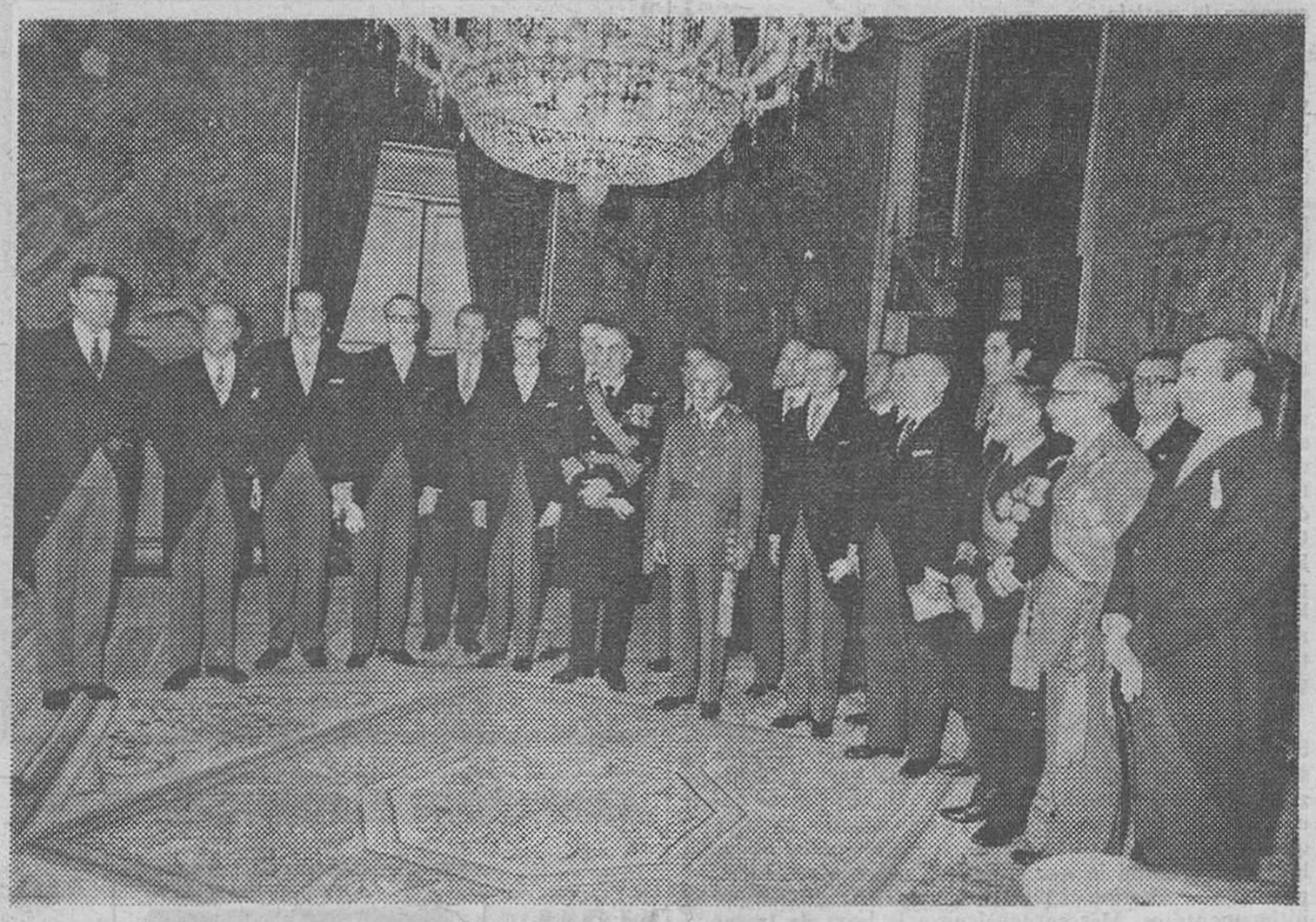

Madrid. — Los ministros del nuevo Gobierno español, con Su Excelencia el Jefe del Estado y el presidente del Gobierno, almirante Carrero Blanco, después de jurar sus cargos en el palacio de El Pardo. (Foto CIFRA GRAFICA)

Norteamérica pedirá compensaciones económicas al Mercado Común

Parece que Breznef no se llevará de Washington el trato «de nación más favorecida» para la URSS

Washington (Efe). — Cinco acuerdos generales firmará, por lo menos el secretario general del partido comunista soviético, Leónidas Breznef, durante su visita oficial a los Estados Unidos, del 18 al 26 de Junio, se reveló hoy, miércoles.

Pero el secretario general soviético no se llevará de vuelta hacia Moscú lo que se cree que es el máximo objetivo de su visita, planeada durante la cumbre de Moscú en Mayo de 1972. Breznef, por culpa del Congreso norteamericano que aún no ha aprobado el proyecto de ley comercial de Nixon, no regresará con la concesión de «nación más favorecida» comercialmente.

Según asegura en su edición de hoy el «New York Times», funcionarios de ambos países se encuentran discutiendo desde hace semanas la redacción y naturaleza de los cinco tratados que el presidente Nixon y Leónidas Breznef acordarán durante la estancia del último en los Estados Unidos y que son los siguientes:

— Un acuerdo de Oceanografía, incluyendo previsiones para mutua exploración e intercambio de información.

— Un acuerdo de extensión del actual tratado sobre intercambio cultural con posibilidades de que los temas incluídos sean ampliados en alcance y en materias

— Un acuerdo sobre transporte y turismo, no sólo aéreo, sino terrestre y marítimo.

— Un acuerdo fiscal sobre imposición doble, para acomodar las necesidades de los ciudadanos de un país en otro y viceversa.

— Un acuerdo sobre investigación agrícola y ganadera, que incluirá intercambio de información y estadísticas, etc.

Se cree también que un acuerdo sobre materias científicas podría estar también listo para el próximo martes.

Otro de los logros, que sin materializarse en ningún documento, resultará de la cumbre Nixon - Breznef, será lo que el «New York Times» llama «Entendimiento» sobre la orientación de las actuales negocia-

(Pasa a la página 13)

Segundo acuerdo sobre la «paz en Vietnam»

Se firmó ayer en París, por EE. UU. Hanoi, Saigón y el Vietcong

"Esta vez será respetado", dicen

París (Efe).— Henry Kissinger, consejero especial del presidente Nixon y Le Duc Tho, representante del Gobierno de Hanoi, han rubricado, esta mañana, en la finca Gif sur Yvette, donde estaban reunidos, el comunicado final de acuerdo sobre el control y aplicación de los tratados firmados solemnemente el 24 de Enero último, en París.

El Gobierno revolucionario provisional de Vietnam del Sur aprueba plenamente el texto del comunicado rubricado esta mañana en la residencia de Gif sur Yvette (afueras de París) por norteamericanos y norvietnamitas, informó esta tarde la delegación en París del G. R. P.

En cuanto al texto del acuerdo sobre ampliación del tratado de paz de París, dice el G.R.P. que «adelanta medidas urgentes para ejecutar inmediatamente por las partes signatarias de los acuerdos de París con el ob-

(Pasa a la página 13)

LA MISION DIPLOMATICA DE CHINA LLEGARA HOY A MADRID

Madrid (Cifra). — El encargado de Negocios de la República Popular China en España, señor Chu Min, llegará mañana a Madrid, al frente de diez funcionarios que constituirán la plantilla de la representación diplomática china, instalándose provisionalmente en un hotel. Posteriormente llegará el embajador, cuya identidad no ha sido hecha pública.

TOMA DE POSESION DEL NUEVO MINISTRO DE LA VIVIENDA

Madrid. — Un momento del acto de toma de posesión del nuevo ministro de la Vivienda, señor Utrera Molina, con asistencia del ministro saliente, señor Mortes y varios miembros del actual Gabinete español. — (Foto CIFRA GRAFICA)

M.E.C.D. 2017

POSTAL

PALENCIA, HERMANA

DICE esa historia mínima de las cosas que forman el entramado de la vida de cada día, que hubo un tiempo en que jugaban los equipos de fútbol de Burgos y Palencia. Sobre el campo se armaba la marimorena siempre y la rivalidad, sin haber llegado nunca a mayores, se hacía deportivamente ingrata. Es lo que ocurre cuando compiten los que bien se quieren.

El tiempo ha pasado, de fútbol andamos ayunos, aunque sabemos que el Palencia no volvió por aquí y no había competiciones que disculparan la vueltecita por las tierras entrañables de la geografía de al lado. No las había, pero va a haberlas y de las que a más de uno nos caen de rondón en el fondo del alma para quedarse en ella para siempre. La idea la han tenido en Aguilar de Campóo, donde acaban de apuntarse el tanto con todas las de la ley: allí va a celebrarse el I Encuentro poético Burgos-Palencia. Ya conocen la noticia.

No se estilan estas hechuras en nuestros días. Mejor. Alguien tenía que ser el primero en declarar, y en organizar verso a verso y rima a rima, que hay una competición que jamás producirá roces de enojo y que irá sembrando la flor de la amistad, los vientos del amor y todo lo excelso que guarda el corazón del hombre, sobre el campo de la belleza. Ya pasarán los días y, ante los efectos que esta competición produzca, se rendirán los que no ven en la poesía más que un pasatiempo de trasnochados enamorados de la Luna, un quehacer de excéntricos; los que no tienen ojos para ver que sólo en ella, sólo en la poesía que se escribe y en la que se hace norma de conducta de los individuos y de los pueblos, está la gran verdad que nos llevará a encontrarnos con lo que somos y a marcarnos el camino por el que vayamos alegremente, confiadamente, a la busca del entendimiento entre los hombres, entre las provincias, entre todas las tierras de España y entre todas las tierras del Mundo. Lo han entendido bien allá en Aguilar de Campóo y han respondido bien los poetas de Burgos. Ha sido sacar a la poesía del recuadro egoísta del premio de turno para lanzarla al aire del pueblo, de los pueblos, de las provincias. Esperamos que alguien recoja el guante del hermoso desafío, aquí en las tierras de Burgos, y corresponda como pide el bello gesto palentino.

No estamos haciendo una declaración de simple compromiso ante una noticia cultural más. Cuanto se diga de la poesía como norma que lleve a la organización del entendimiento entre las diferentes comunidades, empieza por ser cierto cuando se dice que es bueno y termina por ser el mejor método para hacer del Mundo lo que debe ser, entre otras cosas, para que se termine el jaleo de la jaula de grillos que últimamente es. Más se consigue a la hora de trazar el camino de la hermandad uniendo las voces en una canción, que con todos los demás procedimientos habidos y por haber. Más consigue una estrofa cida en común y con respeto, que todas las conferencias que se convoquen para solucionar cuestiones de urgencia. El entendimiento y el amor son principales y primeros. Todo lo demás es accesorio y se da por hecho cuando se parte de la base fundamental.

Palencia es hermana. Lo ha sido siempre. Lo será mientras de sus tierras surjan las ideas que nos llevan a formar coro para cantar o para convocar a nuestros poetas a la rueda de la belleza.

BURGENSE

TELEVISION ESPAÑOLA

JUEVES

14,01 Almanaque.
14,30 Primera edición.
15,00 Noticias.
15,35 De la «A» a la «Z»
16,00 Jennie, la hija del gobernador
18,01 Avance informativo.
18,05 La casa del reloj.
18,25 Con vosotros.
19,30 Los chiripitifláuticos.
19,40 Buenas tardes.
20,30 Novela: «Las oscuras raíces»
21,00 Telediario.
21,35 Sesión de noche: «Las zapatillas rojas».
23,55 Veinticuatro horas. Final de los servicios informativos.

VIERNES

14,01 Almanaque.
14,30 Primera edición
15,00 Noticias.
15,35 Ronda familiar.
16,00 Los chiflados de Chicago.
18,01 Avance informativo.
18,05 La casa del reloj.
18,25 Con vosotros.
18,45 Camino del record.
19,30 Los chiripitifláuticos
19,40 Buenas tardes.
20,30 Novela: «Las oscuras raíces»
21,00 Telediario.
21,35 Crónicas de un pueblo.
22,00 Estudio uno: «Yo soy Brandel»
23,40 Veinticuatro horas. Final de los servicios informativos.
00,05 Música para ver: «Balada heroica».

Emerson

El televisor del futuro

COMERCIAL VELO-MOTO

URGE VENDER PISO

Calle Vitoria, 162, 1.º E

Por traslado. Económico. Con comodidades.

Teléfono 200194 o portería.

QUISICOSAS

No la Burgos oficial que ya estaba un tanto al corriente de lo que «se cocía», sino la Burgos popular recibió ayer con sorpresa la noticia adelantada por nuestro periódico de que el señor Dancausa cesará en su cargo de alcalde para pasar a ejercer el de director general de la Vivienda, como uno de los colaboradores más allegados al nuevo ministro del Departamento, señor Utrera Molina.

Claro que la sorpresa es relativa. Algunos observadores esperaban el cese del señor Dancausa en la Alcaldía, coincidiendo con la salida en Febrero de los concejales a quienes corresponde dejar el escaño, habida cuenta, además, de que en Septiembre del presente año hará ocho años que se posesionó del cargo.

No es lugar ni momento de hacer balance de la labor realizada y que empezó formando parte del equipo de «luchadores» que trajeron el «Polo» a Burgos y el f.c. directo Madrid-Burgos, para concluir con la operación «cuarteles», pasando por las obras hidráulicas, polígonos industriales, piscinas, plaza de toros, etc.

Desde luego, para nosotros ha sido el alcalde que a mayor «presión» y marcaje se ha visto sometido en Prensa y a pesar de tener más amigos que enemigos.

●

Se cumplió ayer el aniversario de la voladura del castillo.

Desde hace muchos años viene hablándose y escribiéndose acerca de la reconstrucción total de la silueta y perfil de la histórica fortaleza e incluso de asentar en ella algo que sirva de utilidad en el sector del turismo y del recreo.

He aquí uno de los puntos de la serie de proyectos que quedan al nuevo regidor mayor de la ciudad, amén del Teatro Principal, fruta que aseguran que estaba madura y para caer del árbol de las ensoñaciones.

●

«Parece ser que el pueblo se queja de la excesiva tributación que se intenta poner a las viviendas —escribe don Ricardo Arnáiz— y si es lógico que se parta de una base real y objetiva, resulta absurdo a todas luces que no haya distinción entre viviendas de lujo y de pura necesidad. Podrán ser de lujo aquellas viviendas que superen el medio millón de pesetas y disfrutan de calefacción central y portero, pero no lo son de lujo las **antiguas** que necesitan de reparación y las **modernas** con escasa capacidad habitable donde apenas caben los muebles.

«La vivienda es un artículo de primera necesidad, como lo son los alimentos primordiales que deben estar al alcance de los débiles en el orden económico. Debe ser la Administración la primera en no encarecer la vida, haciéndola imposible a tantos ciudadanos que vienen soportando el alza continua de los precios en los alimentos, vestido y calzado, sin poner el freno correspondiente».

●

«Me llamo María Elena Pérez —escribe un lectora— y vivo en la plaza de la Cruzada donde veo que no pasa un día en que no ocurra algún accidente. He llegado a presenciar tres en un solo día y además nunca aparece ningún guardia.

¿Por qué no se señaliza mejor esta plaza, poniendo más pasos de cebra o arbitrando otras medidas? Da pena ver cómo cruzan cantidad de niños, a las horas del colegio, por el centro de la calzada.

¿Por qué no se ponen unas señales de stop en las confluencias de esta plaza con las avenidas de Yagüe y Reyes Católicos y calle de San Lesmes? ¿Por qué no se pone más luz en estos lugares que están completamente oscuros?».

●

«Habiendo leído en ese periódico —dice una señora— la carta de un lector que pedía a los organismos competentes que tuvieran en cuenta el horario de los empleados de comercio, yo me uno a ese señor, como esposa de un empleado de comercio.

Sinceramente, ¿a qué señoras de estos trabajadores no les gustaría ir con sus maridos e hijos a presenciar la Cabalgata y demás festejos en lugar de acudir en solitario?

Les doy las gracias por su interés en este asunto y a ver si se consigue esta justa petición laboral».

●

Se proyecta instalar un lavadero de lanas en el polígono industrial de Villalonquéjar, como puede verse en la referencia de la sesión de la Comisión municipal permanente y entre las licencias de apertura de establecimientos de servicios resulta curioso ver una referente a un taller de reparación, ajuste y venta de escopetas, en la barriada «Yllera».

●

De aquí a quince días se espera que el «Boletín Oficial del Estado» publique el concurso de las obras de tendido de la conducción de agua subterránea desde Villaverde Peñahorada al polígono industrial de Villalonquéjar.

Al fin, todos los trámites y papelitos pendientes, se han cumplido.

Menos mal.

●

¡Albricias! La desastrosa carretera de Valladolid, según se entra a la ciudad por la antigua Fábrica de Sedas, está siendo objeto de una importante mejora de riego asfáltico en caliente, y el hecho de que se haga en la mitad de la calzada induce a pensar que será completada con la otra mitad, igual que se efectuó en la calle de San Pablo.

Análogas obras han dado principio en la calle de Vitoria, en el tramo que quedaba pendiente.

Se confirma lo que anunciamos días pasados del propósito de la Delegación provincial de Carreteras de Burgos, de acondicionar en forma la travesía de la carretera general Madrid-Irún.

A ver si el Ayuntamiento se estimula y arregla las aceras.

Martinillos

COLISEO ☆ HOY ☆

EL PROGRAMA DOBLE POR EXCELENCIA
2 PELICULAS DE CATEGORIA Y CALIDAD INCOMPARABLES

«EL CONDOR»

LEE VAN CLEEF — JIM BROWN
PATRICK O'NEAL

¡La más grandiosa y violenta aventura jamás filmada!
Una colosal historia del Oeste,
para saltar de la butaca.

— Y —

«DOCTOR TERSILLI, MEDICO DE LA CLINICA VILLA CELESTE AFILIADA A LA MUTUA»

ALBERTO SORDI — IRA DE FURSTENBERG

Una sátira desternillante, tan divertida, como atrevida.

HOY CINE Cordón 5,30 7,45 10,45

GRAN ESTRENO DE
CIENCIA-FICCION, CON UN
NUEVO "SUSPENSE" Y
¡SORPRENDENTES AVENTURAS!

¿CUAL ERA EL TERRIBLE SECRETO DE LA CIUDAD CIENTIFICA?

(MAYORES 14 AÑOS). Y, también para MENORES acompañados de padres o tutores.

OCASION POR AUSENTARME

VENDO PISO

LUJO. EN LA ISLA
FACILIDADES
APARTADO 420

TEATRO AVENIDA

SABADO, DIA 16
DOMINGO, DIA 17

¡EXTRAORDINARIO SUCESO TEATRAL!

SUPER-BOEING

De Marc Camoletti.
La obra más aclamada en Europa.

¡¡¡16 AÑOS CONSECUTIVOS EN PARIS!!!

COMPAÑIA
LUIS VARELA

En un alarde de interpretación.

Una cita ineludible con el desenfado más divertido y las situaciones más cómicas.

Localidades a la venta.

M.E.C.D. 2017

NUESTROS COLABORADORES

AL ROCIO EN ROMERIA

■ Por Domingo MANFREDI CANO

EL Rocío es una aldea entre Almonte y el Océano. A ella van en romería millares de peregrinos desde siempre. Un libro de Juan Infante Galán lo explica con muchos detalles. La Virgen del Rocío, la Blanca Paloma, la Reina de las Marismas, como ustedes quieran llamarla, es una Virgen Pastora y de pastora la visten los rocieros, y de pastorcillo al Niño Jesús que tiene en brazos. Antiguamente costaba Dios y ayuda llegar al Rocío, en carretas y carros, al paso de bueyes y de mulas, o a caballo, en borrico o a pie, por los arenales adelante. Ahora es fácil llegar en automóvil o en helicóptero, que no sería el primero. El antiguo paisaje campesino y marismeño es hoy ciudadano y novísimo. A dos pasos hay ya casi rascacielos. La vieja ermita es una basílica grande, y aquélla junto a ésta parecen la gallina y el pastorcillo, la yegua y su rastra, la vaca y su ternera, el águila y el aguilucho. La fe sigue siendo la misma, la devoción se mantiene inalterable y aún podríamos decir que en creciente, pero el Rocío no puede eludir las circunstancias modificativas que los nuevos medios de comunicación le imponen. Como no podrá evitar que algún día se levante por allí cerca un hotel de cinco estrellas, siempre atestado de turistas.

La romería sigue siendo vistosa, emotiva y particular. Los pregoneros, mi hermano Paco uno de ellos, son cada año los encargados de cantar las glorias de la Virgen del Rocío, la belleza de los caminos y de la aldea rocieros y algunos ha avisado el peligro. Por lo pronto, el Consejo de ministros ha declarado la aldea del Rocío "lugar pintoresco" lo que ayudará a defenderla de los asaltos feroces del modernismo en la arquitectura, el paisaje y la tradición. Para empezar, el alcalde de Almonte ha dictado este año un bando prohibiendo bailes que no sean los típicos por sevillanas y advirtiendo que no serán toleradas manifestaciones festivas o de diversión, que si estarían bien en una verbena, resultan irreverentes e impropias en una manifestación de fe, que tiene todas sus raíces en la religiosidad mariana de los romeros que allí acuden.

Yo no sé. ni creo que importe demasiado, si el alcalde tiene o no autoridad para impedirle a un romero en el Rocío que baile la jota o el aurrescu si le parece bien, pero aplaudo su gesto, y ojalá que fuera el primero de una larga serie de bandos municipales impidiendo desafueros y ordinarieces, actos chabacanos, indumentarias de mal gusto, pitos y gorros y tenderetes más propios de una feria que de una función religiosa, que eso y no otra cosa es la romería, en el Rocío y en todas partes, donde los romeros peregrinan hasta la casa de María, en cualquier lugar de la geografía española.

No es tampoco preciso dar un bandazo como barco en alta mar, y pasarse de babor a estribor, de popa a proa, sin términos medios. La Virgen no quiere penas sino alegrías a su alrededor, y la prueba está en que quien tiene penas va a ver a María precisamente para que se las alivie o se las quite, y las reemplace con alegrías. La Virgen tampoco quiere que los romeros sea gente estirada. que rehuya una copa de vino, que retenga la carcajada cuando algo le haga gracia, que se pase el día dándose golpes de pecho por la salvación de los pecadores. La Virgen quiere devoción sincera, honestidad de pensamiento, lealtad entre los hombres, y quiere sobre todo que no se salpique con barro la purísima presencia suya y de su Hijo en la Marisma y en la aldea y en todas partes Es muy fácil la salpicadura: el gesto. la palabra, la voz y el grito. la acción sucia, obcena a veces, la embriaguez, manchan la devoción de quienes van a ver a la Virgen con el santo y sanísimo deseo de contarle alguna pena, de llevarle algún encargo espiritual de alguien que está imposibilitado de ir, de rezarle por los vivos y por los muertos y también, ¡por el amor de Dios!, a ofrecerle su alegría y sus bailes y sus cantes y sus melodías en la flauta y el tamboril y la guitarra, que si no sólo de pan vive el hombre, no sólo de sacrificios vive la fe. porque en el Evangelio está escrito que el Señor no vio ningún mal en las bodas cuando sus amigos de Galilea pidieron más vino, una vez que se les acabó virtud. sobre todo cuando como en el Rocío todos y cada uno de los romeros sabe muy bien dónde el que tenían a mano. En un buen medio está la queda el fiel de la balanza. Ojalá pudiera yo estar allí, Madre mía del Rocío.

cafetería ISLA

INAUGURACIONES Y RECEPCIONES

Crónica teatral

PRESENTACION DEL TEATRO

★ Con una farsa excelente de un nuevo autor español residente en América

Madrid. — (Crónica teatral especial de la Agencia "Logos", para DIARIO DE BURGOS).

Constantemente nos llegan noticias de autores españoles que han triunfado fuera de la Patria y en cambio son poco conocidos en ella. El último premio "Lope de Vega" es un ejemplo de ello.

Ahora con la compañía del Teatro Nacional de Honduras, que ha hecho su presentación en el teatro María Guerrero, hemos tenido ocasión de conocer a otro de estos escritores. Se llama Andrés Morris y es autor de la obra "Oficio de hombres", estrenada por dicho conjunto en su presentación en Madrid.

Obra importante, resuelta con técnica de farsa o esperpento, en el que el autor subraya la dificultad del hombre para manifestarse sinceramente como tal. Andrés Morris utiliza la sátira ampliamente con toda clase de estilos y direcciones, desde Quevedo o Valle Inclán a Ionesco o Pinter.

La pieza está escrita con un lenguaje vivo, de tonos populares, en el que se recoge inteligentemente el habla de las gentes de Centroamérica.

Por lo dicho y por lo óptimo de la interpretación, en la que interviene el propio autor, excelente actor también, en unión de un grupo en el que se alinean figuras tan notables como Carlos Saul Toro, Mimí Figueroa, Ricardo Redondo, "Oficio de hombres" tuvo una justa y triunfal acogida.

La temporada teatral del María Guerrero se cierra así con broche de oro, ya que la obra de Andrés Morris es de excepcional calidad artística y la labor de la compañía del Teatro Nacional de Honduras está a su tono.

DIABOLICA NOCHE DE LLUVIA

No podemos hablar con el mismo entusiasmo de la obra "Diabólica noche de lluvia", de un nuevo autor también, Luis Lucas. Nuevo solo por ser la vez primera que comparece en un escenario, pero viejo en el sentido artístico ya que su comedia está compuesta con todos los tópicos y trucos del viejo teatro, entendiendo por viejo teatro, no sólo al de los tiempos pasados sino al que se usa en los presentes, que bajo el disfraz de lo nuevo utiliza tan solo lo decrépito y apolillado. Ahora por ejemplo, está en candelero lo del erotismo y ello hace que se lleven a la escena situaciones, frases y tipos de la más baja índole moral.

Luis Lucas no se ha andado por las ramas en este terreno, utilizando en ocasiones palabras e insinuaciones de notorio mal gusto e ingenio pedestre.

Pero como estamos abocados al verano y parecer ser que esta es época propicia, no sabemos por qué, para tales alardes, nos encogeremos de hombros, y daremos paso a una obra más de las que, de un tiempo a esta parte, han convertido a los teatros de Madrid en lugares en que se airean los más abyectos problemas íntimos.

Es lástima que actrices tan excelentes como Olga Peiró y Glaria Osuna se presten a decir las cosas que dicen, pero hay que trabajar para vivir y eso las disculpa. En el reparto intervienen también Jaime Redondo, que actua discretamente, y Julio Ucenio. Todos bajo la direción de Víctor Andrés Catena.

La empresa Corral de Comedias, que tiene a su cargo el teatro Arlequín, ha repuesto en su escenario la divertida farsa de José María Bellido "Milagro en Londres", que desde el pasado verano hasta la Semana Santa se mantuvo briosamente en cartel en el teatro Goya.

Del primitivo reparto que la estrenó solo queda María Isbert. Los demás intérpretes son nuevos. Desde Javier de Campos a Germán Cobos, pasando por Mercedes Lezcano, Catalynne Carrico, Rosario García Ortega y Pedrín Fernández. La dirección, como entonces, de Luis Balaguer. Y el público regocijado y benévolo; también como entonces.

FEDERICO GALINDO

Ahora su Austin o Mini cuesta menos. Porque le damos más por su coche usado.

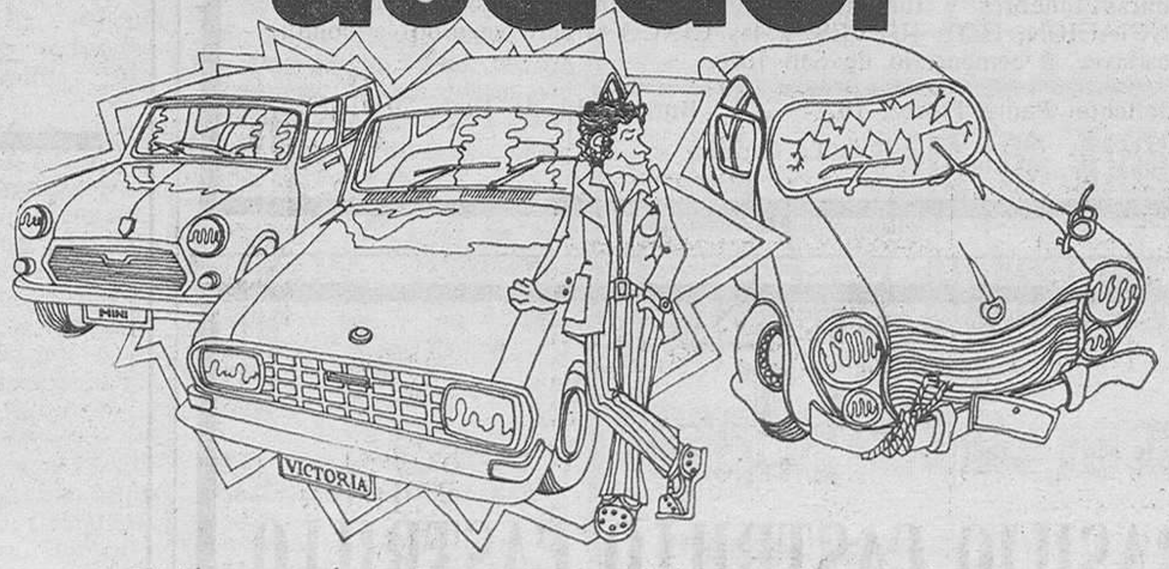

Rápido, venga hoy mismo a su Concesionario Leyland Authi. Le daremos más dinero por su coche de cualquier marca, a cambio de un flamante Mini -a elegir entre cinco modelos-, un elegante Austin Victoria, en cualquiera de sus dos versiones, o un práctico Austin 1100. ¡Que ahora le cuestan menos!

LEYLAND AUTHI

La red de Concesionarios de Leyland Authi.

En Burgos:
GARAJE TURISMO
Vitoria, 29

M.E.C.D. 2017

información RELIGIOSA

SANTORAL

SANTOS DE HOY

Ss.: Metodio, Eterio, Quinciano, obs.; Eliseo, pf.; Marciano, ob.; Anastasio, ob.; Félix, mj.; Digna, vg.; Valerio, Rufino, mrs.

Misa de la feria, color blanco.

SANTOS DE MAÑANA

Santa María Micaela del Smo. Scto., vg.; Ss.: Vito, Modesto, Crescencia, Esiquio, Dulas, Benilde, Livia, Leónida, Eutropia, mrs.; Landelino., ab.; Abraham, confesor; Germana de Cousin, vg.

Misa de Santa María Micaela.

CULTOS

CATEDRAL.—Cultos mensuales de la Hermandad del Santísimo Cristo de Burgos.

Esta tarde, a las ocho, rosario, preces y misa con homilía, que predicará el Abad de la Hermandad, muy ilustre señor don Isidoro Díaz Murugarren, terminándose con la bendición con el Santísimo.

MERCED. — Novena (radiada) al Sagrado Corazón de Jesús.

Por la mañana, a las siete y media y a la una, ejercicio al final de las misas.

Por la tarde, a las ocho menos veinte, rosario y bendición. A las ocho misa con homilía. Predicará el R. Padre José M. Mendizábal, director nacional del Apostolado de la Oración.

ADORATRICES. — En la capilla de las RR. Adoratrices se está celebrando solemne triduo en honor a Sta. María Micaela, dirigido por D. Ambrosio Rebollo, a las ocho de la tarde.

Mañana, festividad de la Santa, a la misma hora celebración eucarística presidida por el M. Iltre. Sr. Vicario, D. Vicente Proaño.

Visita pastoral a Cameno, Bañuelos y Prádanos de Bureba

Ayer el arzobispo de la diócesis Dr. García de Sierra y Méndez efectuó la santa visita pastoral a las parroquias de Bañuelos de Bureba, Cameno y Prádanos de Bureba, administrando también Confirmaciones, en estas feligresías rurales que pertenecen al arciprestazgo de Briviesca.

Al igual que anteriores visitas acompañó al Prelado el vicesecretario de Cámara señor Del Olmo.

Ya ha sido ultimado el programa de la Semana de Música Antigua «Antonio de Cabezón»

He aquí el programa de la Semana de Música Antigua "Antonio de Cabezón", que se celebrará en el próximo mes de Julio:

Día 14, 8,30 tarde, en el claustro del antiguo Monasterio de San Juan, recital de guitarra por Jesús Tutor.

Día 16, 8,30 tarde, en la capilla del Condestable de la S. I. C. B. M., concierto por el Cuarteto de Música Antigua "Antonio de Cabezón".

Día 17, 8,30 tarde, en la capilla del Condestable de la S. I. C. B. M., concierto por la Agrupación Coral de Cámara de Pamplona.

Día 19, 8,30 tarde, en la capilla del Condestable de la S. I. C. B. M., recital de órgano por Alberto Martínez Solaesa.

Día 21, 8,30 tarde, en el claustro del antiguo monasterio de San Juan, recital de piano por Antonio R. Baciero.

Día 23, 8,30 tarde, en la capilla del Condestable de la S. I. C. B. M., concierto por el conjunto polaco de Música Antigua "Fistulatores et Tubicinatores Varsovienses".

El Dr. Pérez y Pérez presidente de honor del Colegio Veterinario de Cuenca

El Colegio Oficial de Veterinarios ha entregado el título de presidente de Honor, al doctor don Félix Pérez y Pérez, en premio y reconocimiento a la labor de investigación que viene desarrollando en dicha provincia.

La entrega tuvo lugar el pasado día 9 en dicho Colegio, con asistencia de las autoridades de Cuenca y al fin de una conferencia pronunciada por el galardonado sobre el tema «Desarrollo industrial y equilibrios biológicos».

JEFATURA PROVINCIAL DEL MOVIMIENTO

EL DIA 23, FUNERAL EN EL VALLE DE LOS CAIDOS

El sábado, día 23 de Junio, a las once de la mañana, se celebrará en la Basílica de la Santa Cruz del Valle de los Caídos, la función religiosa solemne, santa misa y un responso, por los burgaleses muertos en la Cruzada de Liberación, bajo la presidencia de autoridades y jerarquías nacionales y provinciales y con asistencia de numerosos participantes del Movimiento y familiares de Caídos de nuestra provincia.

Esta Jefatura provincial del Movimiento pondrá a disposición de sus participantes del Movimiento, de los familiares de Caídos y de las personas que deseen honrar a los burgaleses muertos en la Cruzada, varios autocares, que partirán dicho día, con el tiempo suficiente para llegar a la hora anunciada, para el citado acto religioso.

Dado el número limitado de plazas, se ruega a cuantos pretendan asistir, participantes del Movimiento, familiares de Caídos y particulares, pasen por esta Jefatura (palacio del Cordón) de nueve a dos de la mañana y de seis a ocho de la tarde (los días laborables), al objeto de formalizar la inscripción correspondiente.

Asimismo, todas aquéllas personas que se desplacen por sus propios medios para asistir a los sufragios citados, pueden dirigirse también a esta Jefatura, antes del miércoles, día 20, para si lo desean, se les facilite gratuítamente el oportuno permiso de acceso al Valle en ese día para los vehículos que utilicen: turismos, autocares, microbuses, etcétera.

¿TODO HOMBRE ES TU HERMANO?
Tienes una forma muy hermosa de demostrarlo: Hazte miembro de la Hermandad de Donantes

Subasta de obras en Royuela de Riofranco

El "Boletín Oficial del Estado" publicó, en su número del martes último, una resolución del Instituto Nacional de Reforma y Desarrollo Agrario por la que se anuncia concurso-subasta para la contratación de las obras de "Acondicionamiento de caminos y saneamiento de la zona de Royuela de Riofranco", con un presupuesto de licitación cifrado en 11.523.340 pesetas.

✝

El novenario de misas que comenzará mañana, día 15 del actual, a las once de la mañana y las gregorianas el día 1.º de Julio, a la una del mediodía en la iglesia paroquial de San Lorenzo el Real, serán aplicadas por el eterno descanso del alma de

LA SEÑORA

DOÑA MARIA DEL CARMEN DE GALARRETA Y ALFARO

(VIUDA DE DIEZ-CONDE)

Que falleció el 2 de Junio de 1973.

(Q. E. P. D.)

Su hermana, Elena María de Galarreta y Alfaro y demás familia, agradecerán la asistencia a tan piadosos actos.

Burgos, 14 de Junio de 1973.

✝

LA SEÑORA

DOÑA VISITACION MURGA MARTINEZ

Falleció en el día de ayer, a los 63 años de edad, habiendo recibido los Santos Sacramentos y la Bendición de Su Santidad.

D. E. P.

Su apenado esposo, don Gonzalo Pérez García; hijos, doña María Jesús y don Pedro; hijos políticos, don Manuel Chulamaye y doña Emilia de Pérez; hermanos, doña Restituta, doña Trinidad, don José, doña Josefa y don Jesús; hermanos políticos, nietos, sobrinos, primos y demás familia.

RUEGAN UNA ORACION POR SU ALMA

Las honras fúnebres y funeral se celebrarán en la iglesia parroquial de LA ANUNCIACION, HOY JUEVES, a las CINCO y acto seguido la conducción del cadáver al cementerio de San José.

Casa doliente: Padre Flórez, 10. Burgos, 14 de Junio de 1973.

"La Cruz"

✝

EL SEÑOR

D. BASILIO CASTRILLO CASTRILLO

Falleció en accidente de tráfico en el día de ayer, en Burgos, a los 33 años de edad, confortado con los Santos Sacramentos y la bendición de Su Santidad

(Q. E. P. D.)

Su apenada esposa, doña Pilar Sanz Vargas; hijos, María Victoria, Miguel Angel y María Natividad; hermanos, Heliodoro, Vicente, Cipriano, Pilar, Felisa, Anastasio, Cándido y Candelas; padre político, don Santiago Sanz; hermanos políticos, tíos, sobrinos y demás familia.

RUEGAN una oración por el eterno descanso de su alma y la asistencia a las honras fúnebres y funeral que tendrán lugar HOY, a las ONCE de la mañana en la iglesia parroquial de Villalonquéjar y seguidamente la conducción del cadáver al cementerio de dicha localidad.

Burgos, 14 de Junio de 1973.

✝

PRIMER ANIVERSARIO DE EL SEÑOR

Don Fermín Ibarrola Setuaín

Que falleció el 15 de Junio de 1972.

D. E. P.

SU ESPOSA, MARIA DEL CARMEN BOBILLO FERNANDEZ; HIJO, JAVIER Y DEMAS FAMILIA

RUEGAN a sus amistades una oración por el eterno descanso del alma del finado y la asistencia al funeral que se celebrará mañana viernes, día 15, a las 12 del mediodía en la iglesia parroquial de San Gil Abad.

Por estos actos de caridad quedarán muy agradecidos.

Burgos, 14 de Junio de 1973.

✝

PRIMER ANIVERSARIO DE LA SEÑORA

Doña Gervasia Revilla Castilla

Que falleció el día 14 de Junio de 1972.

D. E. P.

Su esposo, don Julián Rojo (capitán de Infantería, retirado); hijos, María del Rosario, José María, María Jesús y María de la Cruz; hermanos políticos, sobrinos, primos y demás familia.

RUEGAN una oración por el eterno descanso de su alma y la asistencia al funeral que se celebrará hoy, día 14, a las seis de la tarde en la iglesia parroquial de San Pedro de la Fuente, así como a las misas los días 19, 20 y 22 a las siete y media de la tarde en dicha parroquia.

Por cuyos actos anticipan las más expresivas gracias.

Burgos, 14 de Junio de 1973

M.E.C.D. 2017

INFORMACION OFICIAL

AUDIENCIA TERRITORIAL

SEÑALAMIENTOS PARA HOY. *Audiencia provincial.* — Apelación de diligencias preparatorias, procedente del Juzgado de Instrucción de Burgos núm. 3, seguida por F. G. C., sobre imprudencia.

Otra, procedente del mismo Juzgado, seguida por F. P. P., sobre imprudencia

Sala de lo civil. — Pleito de arrendamientos rústicos, procedentes del Juzgado de Primera Instancia de Calahorra, seguido por María Asunción Lambea con don Julián García

Otro de menor cuantía, procedente del Juzgado de Primera Instancia de Burgos número uno, seguido por don Valeriano Díez con el Ayuntamiento de Belbimbre.

Otro, procedente de Laredo, seguido por don Víctor García con Cofradía de Pescadores de San Martín.

Sala de lo contencioso. — Recurso contencioso-administrativo, sobre revocación de acuerdo del Ayuntamiento de Solórzano, interpuesto por don Juan Jesús San Emeterio Gutiérrez.

Otro, sobre revocación de acuerdo del Tribunal Económico-administrativo de Soria, interpuesto por el Ayuntamiento de Navaleno.

INFORMACION MILITAR

DESTINOS. — Capitán de Ingenieros, diplomado de Estado Mayor, D. José Gómez Sevilla, de disponible en Burgos y en la UDENE de la sexta región, a profesor de la Escuela de Aplicación de Ingenieros y Transmisiones del Ejército (Hoyo de Manzanares, Madrid).

SECCION FEMENINA

CAMPAMENTOS DE VERANO. — La Delegación provincial de la Sección Femenina dentro de las actividades de verano ha programado dos campamentos en la provincia enclavados en:

Quintanar de la Sierra del 7 al 16 de Julio para niñas de 7 a 9 años quienes realizarán actividades conjuntas con el turno de niños de estas edades que estarán instalados en un campamento próximo. El cuadro de mandos de la Sección Femenina estará integrado por una jefe, instructoras y enfermera.

Huerta de Rey del 10 al 24 de Julio, a este campamento pueden asistir afiliadas a la O.J.E.F., y jóvenes en general comprendidas en edades de 14 a 16 años; como en el campamento anterior, realizarán determinadas actividades conjuntas con el turno de arqueros de la O.J.E., instalados en un campamento próximo. Como jefe de este campamento irá una instructora general de la Sección Femenina

DELEGACION PROVINCIAL DE EDUCACION Y CIENCIA

JORNADA UNICA ESCOLAR A PARTIR DE MAÑANA - Se recuerda a todos los centros de Educación General Básica y Preescolar de la provincia, tanto estatales como no estatales que, en cumplimiento de cuanto determina el calendario escolar aprobado por esta Delegación provincial con fecha 14 de Julio para el curso escolar 1972-73, a partir del día 15 le Junio, se establece la jornada única escolar en sesión matinal de cuatro horas de duración.

MOVIMIENTO DEMOGRAFICO.— Durante el día de ayer, se verificaron en el Registro Cicil, las siguientes inscripciones:

Nacimientos: Juana Yolanda López Andrés, Miguel Angel Moradillo García, Marta Elena Valdivielso Terradillos, José Angel Leal de Prado, Carlos Medel García García, Alberto Braulio Pérez Parra, Juan Cartos Martínez Díez, Ignacio Santos Arnáiz, José Emilio García Montes.

Matrimonios: Don Vicente Alberto Medina Oa con doña Purificación Quintana Arriaga, mañana a la una y media, en la Merced; don Jesús Ubierna González con doña Justina Puente Juárez, mañana a la una, en el Carmen.

SE VENDE

EDIFICIO COMERCIAL CON TIENDA

y cuatro plantas denominado "Radiolandia", sito en esta capital, calle Cardenal Segura, 9. propio para pequeña industria o comercio, dirigirse a "Radiolandia" de Bilbao. Gran Vía, 24. Teléfono 215544.

CHAPISTAS y PINTORES

De 1.ª y 2.ª. Servicio militar cumplido.

SE NECESITAN

en TALLERES PEDRO, S. L.

Carretera Madrid-Irún. Km. 247.

(R. O. C. 5.528)

Cartelera de ESPECTACULOS

AVENIDA.— 5,30, 7,45 y 10,45. Hoy y mañana, últimos días de la proyección de la película más portentosa de Francis Truffaut, **«Besos robados»** (3 R.) Una obra maestra. El sábado, acontecimiento teatral: **«Super Boeing»**. Compañía de Luis Varela. ¡16 años consecutivos en París!

CALATRAVAS.—5,30, 7,45 y 10,45, ¡Otro fabuloso estreno! De Sam Peckinpah y con Steve McQueen. ¡Dos colosos del cine en una formidable película! **«Junior Bonner (Rey del rodeo)** (2). Color. Robert Preston, Ida Lupino, etc. Un «western» de época actual, lleno de finura y colorido. (Menores).

COLISEO.— Hoy, de 4 a 1, Gran doble por excelencia. **«El Cóndor»** (3) Lee Van Cleef, Jim Brown, Patrick O' Neal. La aventura más grandiosa del Oeste, para saltar de la butaca, y **«Doctor Tersilli, médico de la clínica Villa Celeste, afiliada a la Mutua» (s. c.)** Alberto Sordi. Carcajadas. (Mayores 18).

CONDAL. Continua, de 4 a 12. Un programa soberbio: **«Berserk» (El circo del crimen)** (3 R.) Joan Crawford. Ty Hardin. Diana Dors. El fascinante mundo del Circo; la tragedia y el crimen en tecnicolor y **«Un vampiro para dos»**, (3). Para morirse, pero de risa. (Mayores 18 años).

CONSULADO — Continua de 4,30 a 1 Impresionante estreno **"El hombre invisible"** (3) Divertida sorprendente regocijante y **"Casino Royale"** (3) Peter Sellers David Niven, Ursula Andres Technicolor Una cita con los famosos del cine y las más espectaculares aventuras del 007

CORDON.—5,30 7,45 y 10,45. Gran estreno de ciencia-ficción, con sorprendentes aventuras y un nuevo «suspense»: **«Muerte a plazos»** (3). Eastmancolor. Stuart Eihtman, Sandy Dennis y Burl Ives. En el lugar más recóndito de Canadá, intriga y emoción con «La muerte a plazos» (Mayores 14 y menores).

DUCAL.—Hoy, de 4 a 12, último día. Gran doble. **«Círculo rojo»** (3). Alain Delón, Andrés Sourvil, Ives Montand. Perfecta en emoción, «suspense» y acción y **«Cita con el deshonor»** (3). Michael Craig, Klaus Kinski. Sensacional y dramática hasta la tensión más fuerte. (Mayores 18).

GOYA. — 5,30, 7,45 10,45 Sensacional estreno Una obra maestra del cine policíaco europeo **"Crónica negra"** (3R) Alain Delon. Catherine Deneuve, en pantalla gigante Todd-ao-Technicolor La película que ha batido todos los récords de taquilla Mayores 18 años

GRAN TEATRO.— Hoy continua, de 5 a 1. Un programa de auténtica sensación fuera de serie **«La primera entrega de una mujer casada»** (3). Emma Penella, en pantalla gigante y tecnicolor. ¡Apasionante! y «Jeff», por Alain Delón. El indiscutible rey del hampa. (Mayores 18 años).

REX.— Hoy, de 4 a 10. Último día. Programa fabuloso. **«Gunn** (3). Craig Stevens, explosivo, violento. ¡Apasionado!, en la más apasionante hazaña y **«Noches en la ciudad»** (3) Shirley Mac Laine, Sammy Davis Jr. Soñaba de día, vivía de noche, en un gran espectáculo. (Mayores 18 años).

TIVOLI.—(Sala especial durante verano): 5,30, 7,45 y 10,45 !Dos últimos días! del importante estreno seleccionado de la sexta temporada de «arte y ensayo»: **«Smic, Smac, Smoc (Cuatro hombres y una mujer)** (3). De Lelouch, en color y ¡muy divertido! Con Charles Gerard. (V. O francesa y para mayores 18 años).

Restaurante OJEDA

SE NECESITAN

APRENDICES Y AYUDANTES

(R. O. C. 5.575)

CUPON PRO-CIEGOS

N.º 499 PREMIADO

EN EL SORTEO DE AYER

muebles evelio

VITORIA 56 - 58 60 62

FARMACIAS DE GUARDIA.— Camarero, Moneda, 14; Molero, Avda. Reyes Católicos (edificio Torquemada); Carcedo, Vitoria (barriada Juan XXIII) y Labrador, Zatorre, 1.

SEÑORA LIMPIEZA

SE PRECISA. Presentarse: CAFETERIA "PAGO - PAGO" Avda. Reyes Católicos

(R. O. C. 5.188)

EL CUPON PRO - CIEGOS. — En el sorteo celebrado en el día de ayer, resultó premiado con 1.250 pesetas. el número 499 y premiados con 125 pesetas, todos los números terminados en 99.

JEFE DE COCINA

bien pagado, se necesita para hotel de categoría en las cercanías de Madrid. Informes: Teléfono 224367 de BURGOS.

(R. O. C. 5.582)

BOLETIN METEOROLOGICO.— Comprensivo de los datos recogidos ayer en el Observatorio del Instituto de Enseñanza Media Femenino.

Barómetro.— A las ocho de la mañana, 690,3; a la una de la tarde, 692,3; a las siete de la tarde, 692,3.

Temperatura ambiente. — Máxima, 19,0 grados a las 13,30 horas; mínima, 12,6 grados a las 7 horas.

Dirección y velocidad del viento.— A las siete de la mañana, E— 7 kilómetros; a la una de la tarde. WE— 11 kilómetros; a las siete de la tarde, E— 18 kilómetros.

Humedad, 61.

VIAJES MELIA

Le ofrece sus excursiones a RUSIA, visitando AMSTERDAM, BERLIN LENINGRADO y MOSCU, salidas 5 Julio, 2 y 16 Agosto, y 6 Septiembre, duración del viaje 11 días.

Visítenos, le informaremos

ACCIDENTES DE TRAFICO.— En el término de Villaverde Mogina, al llegar a la altura del paso a nivel existente en el kilómetro 38,800 de la carretera Burgos - Portugal, se estrelló contra una de las barreras del paso a nivel, el turismo matrícula BI- 8076-C, que conducía Ramón Vasallo Moralejo, de 33 años, casado, vecino de Santurce (Vizcaya), quien resultó con heridas de pronóstico grave y con lesiones de carácter leve su acompañante y convecino, Gonzalo Sánchez Rodríguez, de 20 años, soltero.

—En las proximidades de Miranda de Ebro, el camión S— 59809, que conducía Ceferino Gutiérrez Fernández, de 45 años, casado, de Santander, atropelló a Víctor Manuel Aranguren Llorente, de 14 años, de Miranda de Ebro, quien resultó con heridas de pronóstico grave.

VENDO CASA

Fabulosa situación para instalar MESON TIPICO, bajo y pisos libres. Admito cualquier oferta. URGENTE.

RUERA

Vitoria, 19. Telf. 203837

CICLOMOTOR

Mobylette

FACILIDADES PAGO

SERVENTA MERCED 13

MAQUINISTAS

para: "Michigan", "Poclain", "Carterpillar", "Komatsu"

TRACTORISTAS

Concepción, 14, 5.º

(R. O. C. 5.513)

HACE 30

Del DIARIO DE BURGOS correspondiente al domingo 18 de Junio de 1943

AYER tarde se reunieron en la Casa Consistorial la asamblea de representantes de las provincias convocadas por el presidente de la comisión organizadora del Milenario de Castilla y alcalde de la ciudad, para tratar en definitiva de los asuntos más salientes del programa de festejos, destinados a realzar el gran acontecimiento de la fusión de Castilla. Concurrieron representantes de los Ayuntamientos y Diputaciones de Burgos, Santander, Soria, Segovia, Logroño, Avila, Valladolid, Palencia, Vizcaya, Alava y los miembros de la comisión organizadora del Milenario. Presidió la reunión el gobernador civil de la provincia y en el curso de la misma el señor Gómez Escolar explicó que los actos conmemorativos serán realzados con la presencia de Su Excelencia el Generalísimo y de su hija que galantemente ha aceptado el puesto de «Reina» del certamen poético. Se dio lectura a la composición de la presidencia de honor y de la comisión organizadora, así como del programa de actos a celebrar.

- **LA temperatura máxima de ayer fue de 24,2 a la sombra y la mínima a la sombra, de 13,0.**

¡PRUEBA DE MADUREZ de MAGISTERIO!

(PLAN 1967)

Convocatoria de Junio

Prepárela adquiriendo las PRUEBAS OBJETIVAS y los TEMAS en:

Librería UNIVERSITARIA

San Lorenzo, 29. Teléfono 202042. BURGOS

CAJA DE AHORROS DEL CIRCULO CATOLICO

Sorteo de colonias veraniegas

El próximo sábado, día 16 del actual, en el descanso de la sesión de cine infantil de la tarde en que se proyectará la película en color,

ROBIN HOOD, ARQUERO INVENCIBLE

serán sorteadas las plazas de niñas y niños para las Colonias Veraniegas.

Las invitaciones podrán ser retiradas en las Oficinas de la capital de la

CAJA DE AHORROS del CIRCULO CATOLICO

M.E.C.D. 2017

Mañana, concierto del cuarteto "Antonio de Cabezón" y la Coral de cámara "San Esteban", con exposición de tapices en la iglesia de San Nicolás de Bari

Mañana, viernes, a las 8,15 de la tarde, en el bello marco del templo de San Nicolás tendrá lugar un doble acontecimiento artístico. El cuarteto instrumental y vocal «Antonio de Cabezón» y la Coral de cámara «San Esteban» ofrecen al público burgalés un concierto de polifonía sacra y profana del siglo XVI. Al atractivo programa musical se suma la inauguración de la exposición de tapices pertenecientes a la parroquia de San Esteban. Esta sugestiva exposición contiene diecisiete tapices del siglo de oro español. Parece ser que la parroquia de San Esteban (de la que es filial la iglesia de San Nicolás) posee en conjunto la segunda colección más importante de España dentro de las parroquias poseedoras de tapices.

El programa musical corre a cargo de estas dos prestigiosas agrupaciones corales, muy conocidas en nuestra ciudad, que irán alternando los diversos temas polifónicos. Las piezas musicales son las siguientes:

«ANTONIO DE CABEZON». — Tudor trío, King Henry VIII (Flautas); Gallardas, Anónimo, siglo XVI (flautas); Más vale trocar, Juan del Encima (flautas y voces); Rugier glosado, Antonio de Cabezón (flautas); Danzas del renacimiento, (Branle y Gallarda) (flautas); Ay, linda amiga, Anónimo (flautas y voces); De dónde venís, Anónimo (flautas); Pavana, Anónimo (flautas); Tourdion, Anónimo (flautas y voces) y Ay, triste que vengo, Juan del Encina (en conjunto).

CORAL DE CAMARA «SAN ESTEBAN». — Dadme albricias, Anónimo siglo XVI; O vos omnes, Tomás Luis de Victoria; Niño Dios, F. Guerrero; Lauda ánima mea, T. Santamaría; O Jesu Christe, J. V Berchem; Por unos puertos, Antonio Ribera; Riu riu chiu, Anónimo siglo XVI; Dindirindín, cancionero de palacio; Las mis penas madre, cancionero de palacio; Danza del renacimiento, Anónimo siglo XVI y Ay, triste que vengo, Juan del Encina (en conjunto).

La entrada será libre.

Mobylette

MAS DURACION Y MENOS AVERIAS

OBRA CULTURAL

DE LA CAJA DE AHORROS DEL CIRCULO CATOLICO

CONOZCA VD. SU CIUDAD

En el deseo de que los burgaleses conozcan los monumentos y joyas de arte de nuestra ciudad, el próximo domingo, día 17 del actual, se realizará la visita al:

MUSEO ARQUEOLOGICO Y DE BELLAS ARTES

Las invitaciones, gratuitas y limitadas, se entregarán, previa presentación de la libreta de ahorros, en las oficinas que la CAJA DE AHORROS DEL CIRCULO CATOLICO tiene establecidas en nuestra capital.

IMPORTANTE EMPRESA, DE AMBITO NACIONAL DEDICADA A LA VENTA DE LOZA, PORCELANA Y VIDRIO, PRECISA

VENDEDORES

(REF.: 590)

PARA REALIZAR GESTIONES DE PROMOCION Y VENTA EN LAS PROVINCIAS DE BURGOS Y SANTANDER

Los candidatos deberán reunir las siguientes condiciones:

— Auténtica vocación hacia la venta.
— Dedicación absoluta y gran dinamismo.
— Servicio militar cumplido.
— Vehículo propio.
— Se valorará experiencia de ventas en este ramo.
— Residencia en Burgos o Santander.

LA EMPRESA OFRECE:

— Puesto estable y de gran porvenir con posibilidad de promoción.
— Ingresos aproximados del orden de las 350.000 pesetas, comprendiendo sueldo fijo, más comisiones.
— Premios extraordinarios por objetivos cubiertos.
— Seguros sociales.

ADICE

Asesora en la Selección. Interesados, escribir enviando historial y fotografía reciente a ADICE. Departamento de Psicología Industrial. Calle Alcalde García Conde, 3, 2.º izquierda. Oviedo.

Cartas al DIARIO

Sobre las obras del «aparcamiento»

Sr. Director del DIARIO DE BURGOS. — Ciudad.

Distinguido amigo: Adjunto le enviamos, para facilitar la referencia al mismo, el comentario que, a título de anécdota apareció en el DIARIO del pasado día 10 de los corrientes en la sección de "Quisicosas", relativo a nuestra asistencia, con otras personas, a la sesión plenaria municipal del día 9.

Los industriales y propietarios de inmuebles de la plaza de José Antonio que, cándidamente, acudimos a la sesión de referencia de **nuestro** (?) Excelentísimo Ayuntamiento, lo hicimos con la defraudada esperanza de ser informados acerca del punto número 35 del orden del día sobre el que, a duras penas, de manera inconcreta y totalmente insuficiente, hemos podido conocer que se trataba del extraordinario "recorte" dado a las garantías que, para cubrir el riesgo de daños a terceros, se había exigido a la compañía constructora del estacionamiento subterráneo de la plaza de José Antonio.

Las galerías comerciales, hace ya muchísimo tiempo que fueron excluídas no figurando, por consiguiente, en el último proyecto aprobado, por considerarse que se apartaban del fin primordial para el que el concurso había sido convocado, lesionando injustamente legítimos derechos de terceros. Circunstancia que a juicio de nuestros letrados era claramente recurrible en derecho por nuestra parte, y así lo hubiéramos hecho de haber persistido el Ayuntamiento en su idea.

Los que presenciamos **desde el principio** la referida sesión con ánimo de enterarnos del contenido del punto 35 ya mencionado, nos dimos perfecta cuenta del interés del Ayuntamiento, en no informar debidamente sobre el mismo y nos tuvimos que marchar a nuestras casas sin la información apetecida (a la que aún creemos tener derecho) y profundamente decepcionados y contrariados por lo que allí tuvimos ocasión de ver.

Aun a riesgo de pecar de ilusos, creemos que las personas que integran el Ayuntamiento están por delegación de funciones del pueblo de Burgos, al que deben administrar defendiendo correctamente sus intereses que siempre han de coincidir con los de la ciudad, e informándole de sus decisiones.

Si esto no se cumple, ¡por Dios!, que no nos falle también la Prensa en la que, por su celo y justeza, confiamos plenamente.

Nuestras aspiraciones, por considerarlas totalmente justas y lógicos, se concretan como sigue:

1.ª Que se nos informe debidamente ya que este asunto importante para los burgaleses, reviste especialísima importancia para los que tenemos nuestras casas y comercios afectados por las obras en cuestión. Este es un derecho que creemos tener y no queremos se nos escamotee como hasta ahora se viene haciendo.

2.ª Que las obras se hagan arbitrando los medios técnicos necesarios y con la debida vigilancia por parte del Ayuntamiento a través de sus técnicos titulados, incomprensiblemente mantenidos al margen de este asunto. (A fin de que no vuelvan a producirse hechos tan lamentables como el ocurrido recientemente que costó la vida de un hombre y que fácilmente se hubiera podido evitar, de haber existido la vigilancia por parte de persona experta, que la más elemental prudencia aconseja. No podemos ignorar que si la zanja en cuestión hubiera resistido unas pocas horas más, no hubiera matado al desdichado obrero que en ella perdió la vida, pero, ¿qué hubiera ocurrido si esa zanja de 40 metros de larga por uno de ancha y tres de profundidad se hubiera desmoronado toda a un tiempo a unas horas en que lógicamente los servicios de socorro funcionan con menos rapidez? Es indudable que nuestras vidas, casas y negocios han corrido importante peligro por negligencia e imprevisión).

3.ª Que no se corran riesgos posibles de evitar y que los que, por desgracia, sean inevitables que se cubran cumplidamente, estableciendo garantías que cubran los daños a terceros en cuantía proporcionada y en todo caso suficiente. (Las que, creemos, se han aprobado en el punto 35 no lo son).

4.ª Que las obras, molestas para todos y especialmente perjudiciales y gravosas para algunos, se realicen con toda celeridad dentro de los plazos señalados en el proyecto aprobado. (¿Cuántas prórrogas injustas tendremos que padecer?).

Rogamos nos disculpe el tono áspero de este escrito que se debe al hecho de estar verdaderamente dolidos de la desconsideración y abandono con que se nos trata.

Reciba un atento saludo de sus incondicionales lectores y amigos: Francisco de Pablo, Amando Rodríguez y Alfonso Villanueva.

P. D. — Ayer se volvió a destapar, sin las debidas precauciones, una pequeña parte de la zanja. Nuevo desprendimiento de tierras que obliga a tapar precipitadamente de nuevo, el agujero con posterior e n t i b a c i ó n. Consecuencia: avería que deja telefónicamente incomunicados a todos los vecinos y comercio de la zona durante todo el lunes día 11 hasta...?

Supresión del Registro de la Propiedad de Sedano

Por decreto del Ministerio de Justicia publicado en el "Boletín Oficial del Estado" del pasado martes, se dispone la supresión del Registro de la Propiedad de Sedano, de modo que su actual distrito hipotecario pase a integrarse en los Registros de Burgos y Villarcayo, en la forma siguiente:

En el Registro de Burgos los Municipios de Cernégula, Escalada, Gredilla de Sedano, Masa, Nidáguila, Orbaneja del Castillo, La Piedra, Quintanilla Sobresierra, Sargentes de la Lora, Sedano, Tubilla del Agua y Valdelateja.

En el de Villarcayo, los Municipios de Alfoz de Bricia, Alfoz de Santa Gadea, Arija, Pesquera de Ebro, Valle de Valdebezana y Valle de Zamanzas.

CAMAREROS

Para domingos

Buen sueldo

CAJERA

Inútil presentarse sin experiencia

Teléfono 17 de IBEAS DE JUARROS

(R. O. C. 5.541)

Cine CALATRAVAS

(Garantía del espectáculo cinematográfico)

desde HOY 5,30 7,45 10,45

OTRO ESTRENO FABULOSO

SAM PECKINPAH

(DIRECTOR DE "PERROS DE PAJA") Y

STEVE McQUEEN

¡2 colosos para una película formidable!

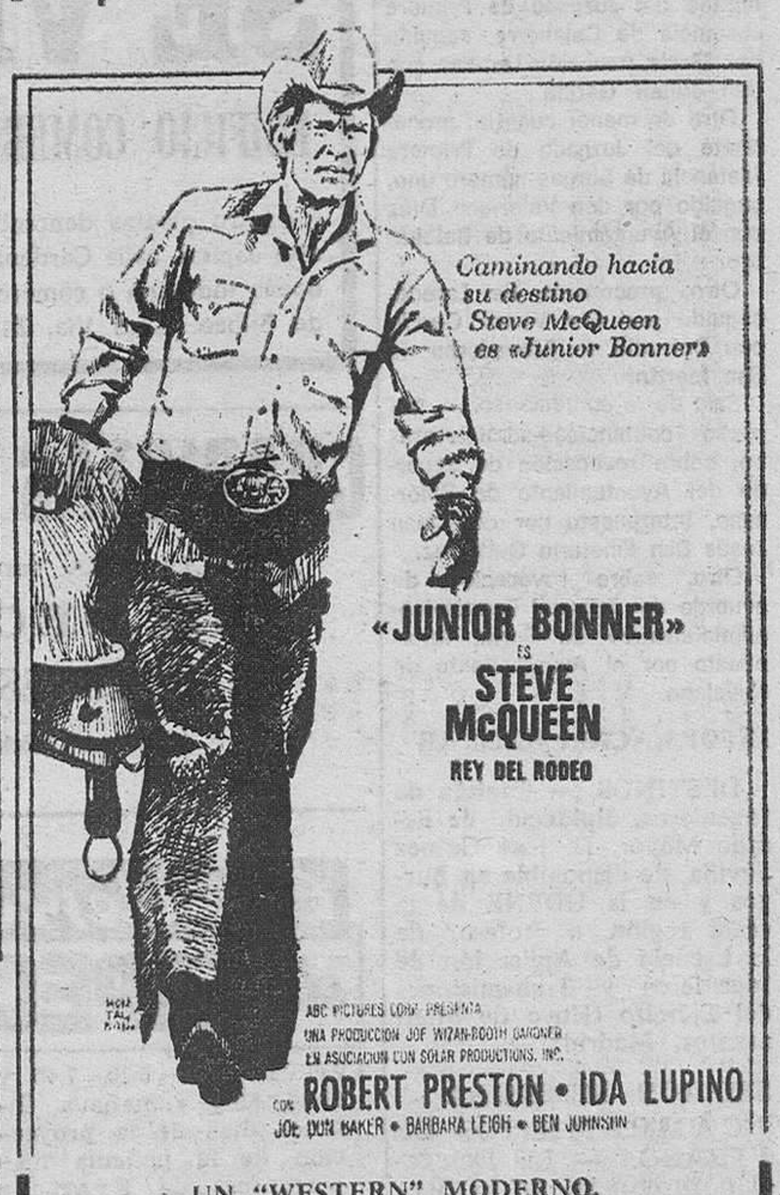

UN "WESTERN" MODERNO, DE EPOCA ACTUAL, LLENO DE FINURA Y HERMOSO COLORIDO

PARA TODOS LOS PUBLICOS

CARTONAJES BURGALESES, S. A.

NECESITA

PEONES Y OFICIALES MAQUINISTAS

Dirigirse personalmente a SR. MARTINEZ

Polígono Villayuda, c/ 4

(R. O. C. núm. 5.341)

VIUDA DE J. ANDRES URETA

CONCESIONARIA DE MERCEDES BENZ

Calle Vitoria, 54. Teléfono 223876

Por expansión, REQUIERE:

RECEPCIONISTA DE TALLER

— Dotes humanas.
— Competencia técnica.

VENDEDOR VEHICULOS INDUSTRIALES

— Conocimiento del sector
— Vehículo propio

ENCARGADO DE PARQUE DE VEHICULOS

— Conocimiento de mecánica, chapa y pintura.
— Carnet de conducir
— Trato agradable.

REMUNERACIONES A CONVENIR, SEGUN VALIA

(R. O. C. 5.517)

M.E.C.D. 2017

PIENSE EN PISCINA

para que el próximo verano su familia disfrute de verdad en su chalet o casa de campo, aprovechando las extraordinarias ventajas de las piscinas de técnica alemana INCOSA-Kröllland

- Montaje rapidísimo
- Instalación al aire, enterradas o semienterradas
- Llevan filtro incluido
- Dos años de garantía
- No se vacían en invierno
- Fabulosamente decorativas
- Más económicas

INCOSA - Avda. Vitoria, 251 - Teléf. 22 04 30 - Burgos

Recibirá amplia información llamando por teléfono o cumplimentando este cupón.

Nombre .....
Domicilio .....
Teléfono .....
Población .....
Provincia .....

EN ESPAÑA HAY 10 ESCUELAS DE RELACIONES PUBLICAS

Una profesión de moda necesitada de institucionalización profesional y legal

No se ha extinguido el eco de la II Asamblea Nacional de Relaciones Públicas, organizada por la Agrupación del mismo nombre, del Sindicato Nacional de Prensa Radio, T. V. y Publicidad. En dicha reunión se han debatido los problemas más importantes de la nueva profesión, cada vez en mayor auge en todo el Mundo y naturalmente, en nuestro país

Queremos trasladarles la auténtica cara de ésta, llamémosla carrera, cuya institucionalización profesional y legal se ha pedido en las conclusiones de la citada asamblea. Don Joaquín Mestre, uno de los organizadores y miembro de la comisión gestora de la agrupación nos informa:

—El desarrollo de la profesión de relaciones públicas en España presenta las características propias de tratar de asentarse en la sociedad sin tener una clara conciencia del cual es su exacto papel en la misma; siendo a su vez cada día mayor el grupo de personas que estudian en escuelas de Relaciones Públicas, más numeroso el de personas que se siente inclinado hacia esta labor y el de quienes se dedican a ella totalmente.

—¿No le parece paradójica esta situación?

—En efecto, lo es.

—¿Por qué?

—Por la vaguedad y amplitud del campo de las relaciones públicas; la falta de institucionalización y la necesidad de técnicas de comunicación a nivel de grupos.

—¿Cómo definiría al profesional de las relaciones públicas?

—Aquel que a tiempo completo desarrolla, en beneficio de terceros, la tarea de concebir, establecer y desarrollar los medios para que en una acción deliberada, planificada y continua se establezca y se mantenga la comprensión mútua entre una institución pública o privada y los grupos o personas que están directa o indirectamente relacionadas con ellos.

—¿Cómo podría desarrollarse esta labor?

—En primer lugar como consejero de relaciones públicas en una empresa del mismo nombre, donde presta servicios especializados en el marco de la labor especificada anteriormente para el profesional, siendo, en este caso, responsabilidad de la empresa la prestación total de esta labor al servicio de distintos grupos, entidades o empresas, sin más dependencia con las mismas que las señaladas en los correspondientes contratos También como consejero independiente, es decir al servicio de distintos grupos, entidades o empresas.

El técnico de relaciones públicas que es el profesional que presta sus servicios en una empresa de relaciones públicas o en departamento de relaciones públicas de una entidad, de una empresa o en organismos de la Administración, con o sin ayuda del consejero de relaciones públicas.

También hay empresas auxiliares de relaciones públicas que desarrollan una labor específica al servicio de los objetivos establecidos por el profesional de relaciones públicas, tales como organización de acontecimientos especiales; servicios de recepcionistas, azafatas, guías intérpretes, etc.

—¿Cuáles son los llamados jefes de protocolo o maestros de ceremonia?

—Son profesionales especializados en estos servicios, que independientemente o encuadrados en empresas de relaciones públicas, de servicios auxiliares, instituciones públicas o privadas,. desarrollan una especialidad de relaciones públicas.

—¿Cuál es el estado actual de la profesión?

—En España hay 10 Escuelas de Relaciones Públicas. Por los datos que hemos podido recoger de aquellas que nos han querido facilitar la información, hay unos 3.500 graduados que ostentan títulos que van desde el de diplomado hasta el de técnico superior Una sola de ellas, ha dado 2.141 diplomados para estudios cursados por correspondencia. Lo que nos preocupa es saber con qué preparación han salido de estas escuelas.

CACHO - DALDA
(Agencia SIS)

La compostura en los centros de diversión distingue

Dos personas muertas en accidente de tráfico al chocar dos vehículos en Sotopalacios

Alrededor de las siete de la mañana de ayer, fallecieron en la Residencia Sanitaria, a donde habían sido trasladados, Basilio Castrillo Castrillo, de 34 años, casado, labrador, vecino de Villalonquéjar, conductor del tractor agrícola BU— 5084, y Joaquín García Martínez, de 80 años, viudo, labrador, vecino de Torrelavega (Santander). Ambos labradores resultaron heridos de gravedad al chocar el tractor que conducía el primero de los citados con el camión S— 70336, que pilotaba José Luis García García, de 36 años, casado, también vecino de Torrelavega y en el que viajaba la segunda de las víctimas citadas. El conductor del camión resultó ileso.

El accidente se produjo a la altura del kilómetro 250,070 de la carretera Burgos-Santander, término municipal de Sotopalacios. Fuerzas de la Guardia Civil practicaron diligencias.

SESION MUNICIPAL

Adjudicación de las obras de pavimentación en la calle del Carmen

Se autoriza al Orfeón Burgalés para utilizar el escudo de la ciudad en unos distintivos

Bajo la presidencia del alcalde accidental D. José Muñoz Avila y con asistencia de los señores Rico Pardo, Olmedo, Srta. Yagüe, García González, Peñacoba y Sebastián, celebró sesión anoche la Comisión municipal Permanente, que adoptó entre otros de trámite, los siguientes acuerdos:

GOBIERNO

Autorización al Orfeón Burgalés para utilizar el escudo de la ciudad en unos distintivos.

Abono a Cáritas Diocesana de una ayuda económica para sostenimiento de seis clases de Educación General Básica en Gamonal.

HACIENDA

Adjudicación de la subasta para las obras de urbanización del primer tramo de la calle del Carmen a don Manuel Carqués Castillejo en la cantidad de 4.050.000 pesetas.

OBRAS

Concesión de las siguientes licencias para obras: a don José López Alzaga para las de la primera fase de un edificio en la plaza nueva de San Nicolás; a Constructora Benéfica de la Sagrada Familia para terminación de dos edificios con 82 viviendas entre las avenidas del Cid, General Vigón y Reyes Católicos; a D. Eduardo Moreno González para un pabellón en el barrio de Villímar; a Hermanos Aragón para una entreplanta en el local que posee en calle de la Lealtad, núm. 2; a don Alberto y don Félix Gallo Salvador para reforma de un local en calle Salas número 5, y a don Angel Puente Palacios para cercar una finca en términos de Gavilla y Fuenteveces.

Inclusión en la Ordenanza no fiscal como obras paralizadas las correspondientes a dos edificios de viviendas Castilla S. A., en carretera de Villímar.

Desestimando el recurso de reposición interpuesto contra el acuerdo que incluyó como obras abusivas la vivienda 7.º-E de la calle de San Francisco número 149.

PERSONAL

Fijando pensiones de orfandad a doña María Nieves y doña Visitación Espinosa Maeso.

SERVICIOS

Conceder licencia para la apertura de un taller de reparación, ajuste y venta de escopetas a don Rafael Cámara Ortega en Barriada Yllera, plaza, número 9.

Autorizaciones para la instalación de depósitos de fuel-oil a Aplicaciones Técnicas Industriales en San Pedro de Cardeña número 54

Al R. P. D. José Antonio Calleja Dueñas, Colegio del Pilar, en San Francisco, número 10; a la Comunidad de las Rvdas. Madres Cistercienses de San Bernardo en el Paseo de los Pisones; a Beyre S. A. en Avenida del Cid, número 3 y a don Enrique Cuezva Mata para un depósito de petróleo y surtidor en el Polígono de Gamonal Villímar, parcela 123.

Se informa favorablemente el expediente de Castellana de Lanas S. A., para un lavadero de lanas en el Polígono de Villalonquéjar, pasando los antecedentes a la Comisión provincial de Servicios Técnicos para el reglamentario trámite.

TRAFICO

Trabajos de pintura de pasos de cebra en distintas calles de la ciudad.

Suministro de materiales para la reparación de semáforos instalados en la vía pública.

CUENTAS

Se aprobaron las presentadas.

FUERA DE CONVOCATORIA

Se dio cuenta de varios documentos recibidos resolviéndose lo procedente. Así como cursar distintos testimonios de felicitación.

Vendo o traspaso BAR-RESTAURANTE

Gran capacidad y moderna instalación. Beneficios demostrables. Precio muy interesante con facilidades. Informes: MARIANO RICO. — San Juan, 41. — Teléfono 203906
BURGOS

SE NECESITAN

CONDUCTORES

con carnet de primera, experiencia en carretera. Razón, Transportes Hernando, calle Defensores de Oviedo, número 11 Teléfono 20 68 46.

(R. O. C. Núm. 5.532)

Caja Postal de Ahorros

Premios de quinientas pesetas para cartillas de nacidos en nuestra provincia

En ejecución de las disposiciones vigentes, para premio y estímulo de la virtud del ahorro, la Caja Postal ha procedido al sorteo de las cantidades destinadas a ingresar las cartillas de «nacidos» abiertas durante el año 1970 en las que se hubieran hecho por los familiares del titular imposiciones ulteriores al donativo inicial ordenado por la Ley de 8 de Noviembre de 1941.

Se efectúan, anualmente tales sorteos de premios, en favor de las cartillas de «nacidos» en las que se hayan formalizado imposiciones dentro de los dos años siguientes al del nacimiento del titular.

Nos complace dar publicidad a tal manifestación de una saludable política de ahorro, con la que se secundan las consignas de S.E. el Jefe del Estado en favor de la previsión.

En el sorteo celebrado en la Administración general de la Caja Postal de Ahorros han correspondido a esta provincia los siguientes premios, de un total de 1.249 por 624.500 pesetas para toda España.

Burgos. — Jesús María Lacasa, Juan XXIII, 23-4.º 5.ª; M.ª de los Angeles Garrido, Basconcillos del Tozo y M.ª Teresa León, Avd. del Cid, 84-3.º Izda.

Aranda de Duero. — M.ª Felicitas Maestre, Quintana del Pidio y M.ª Belén Sancho, San Juan del Monte.

Pradoluengo. — José Luis Mediavilla.

Roa de Duero. — María Eva Gonzalo, Torresandino.

DOS PLIEGOS A UN CONCURSO MUNICIPAL

Dos pliegos se han presentado en el Ayuntamiento al concurso convocado por el Ayuntamiento para adquirir un camión-grúa con destino al servicio municipal de aguas.

Los suscriben don Agustín Iglesias Pérez en nombre de la firma "Palacios Auto-Agrícola" y don Jesús Fernández Gude, en representación de "Chrisler España".

Por otra parte se ha recibido en el Ayuntamiento un pliego escrito por don Gabino Hernández Mesa que acude al concurso de pintura de barandillas en las márgenes de los ríos Arlanzón, Pico y Vena y puentes.

Dichas proposiciones han pasado a estudio de las respectivas comisiones.

Presidió la mesa de ambos concursos el teniente de alcalde don Avelino García González.

†

LA SEÑORA

D.ª JUANA HERAS VICARIO

(VDA. DE D. FELIPE SANTAMARIA)

Falleció en el día de ayer, a los 78 años de edad, habiendo recibido los Santos Sacramentos y la Bendición Apostólica de Su Santidad

Q. E. P. D.

Sus apenados hijos, Antonino, José, Moisés (teniente de Infantería), Rosa, Raimundo y Eduviges; nietos; hermana, Primitiva, hermanos políticos, sobrinos, primos y demás familia

RUEGAN oraciones por el eterno descanso de su alma y la asistencia al entierro y funeral (córpore presente) que se celebrarán en la iglesia parroquial de SAN JULIAN OBISPO, HOY, JUEVES, a las CUATRO Y MEDIA, acto seguido la conducción del cadáver al cementerio de San José, actos de caridad por los que quedarán muy agradecidos.

Domicilio: Salas, 14.

Burgos, 14 de Junio de 1973

Funeraria "La Misericordia"

M.E.C.D. 2017

Señalado triunfo del equipo burgalés de peluquería masculina

El pasado día 10 se celebró en el pabellón Anaitasuna de Pamplona el I Certamen Interprovincial de la Peluquería Masculina, en el que intervinieron ocho equipos representativos de las provincias de Guipúzcoa, Vizcaya, Zaragoza, Santander, Navarra, Logroño, Oviedo y Burgos.

El equipo de nuestra provincia estaba integrado por don Julián Gutiérrez, don Fernando de Diego, don Jerónimo González, todos ellos de la empresa peluquería de caballeros Anastasio González y por don Alonso Zurera, de la peluquería de caballeros Central.

En reñida prueba con el resto de los equipos, el burgalés obtuvo el segundo premio, que resulta importantísimo dada la calidad de los participantes y el excepcional lucimiento de los trabajos realizados.

Felicitamos por ello al presidente de la Agrupación, que bajo su dirección ha logrado conseguir este importante galardón.

Abierto a los emprendedores
Abierto a la iniciativa
Abierto al emigrante

crédito abierto

de las Cajas de Ahorros Confederadas

Para empresas y hombres de acción.
Para todos y para todo.
Con tan reducido interés no se pueden encontrar plazos de amortización más largos.
Para casos típicos estan los Créditos Abiertos. Para el caso particular de Usted, está

"su" Crédito Abierto
Su Caja le espera.

HAN SIDO APROBADOS LOS CONVENIOS COLECTIVOS PARA «TALLERES DE REPARACION DE VEHICULOS» Y «SIDEROMETALURGIA» DE LA PROVINCIA

Establecen importantes mejoras y afectan a cerca de ocho mil trabajadores

La Delegación provincial de Trabajo, por acuerdo de fecha 7 de Junio actual, ha aprobado los Convenios Colectivos Sindicales de Trabajo, de ámbito provincial, para las actividades de «talleres de reparación de vehículos» y «siderometalurgia», encuadrados amlbos en el Sindicato provincial del Metal.

El primero de los aprobados, que afecta a 214 empresas y 1.179 trabajadores, tiene vigencia de dos años a partir del día 1.º de Mayo último, con cláusula de revisión al finalizar su primer año de vigor, en que se incrementarán los salarios pactados con el porcentaje correspondiente al aumento del índice del coste de la vida experimentado en el trans curso del año 1973, habiéndose convenido una serie de mejoras salariales, reducción de la jornada semanal de trabajo, aumento de la gratificación del «18 de Julio». etc.

En cuanto al Convenio para la Industria Siderometalúrgica (sin duda el más importante de la provincia, por cuanto afecta a 759 empresas y 6.456 trabajadores), contiene igualmente reducción de la jornada semanal de trabajo —que se establece en 46 horas—, así como mejoras salariales y otros aspectos interesantes: su duración se ha fijado en dos años, a partir de 1.º de Junio actual, habiéndose acordado que al finalizar el primer año, es decir, desde 1.º de Junio de 1974, las tablas salariales se aumentarán en un 9 por 100 salvo que el incremento del coste de la vida sea superior a tal porcentaje, en cuyo caso sería éste el aplicable.

El campo es fundamental para la prosperidad de España

Discurso de García Ramal en la junta general de la Hermandad Nacional de Labradores y Ganaderos

Madrid (Logos). — "Tenemos que mantener y reforzar una conciencia colectiva de que el campo es fundamental para el sostenimiento y la prosperidad de España y por eso nuestra preocupación y vuestra preocupación ha de ser la de dar al país una imagen exacta y realista de lo que el campo es y significa, de lo que necesita y de lo que espera y tenemos que construir entre todos, un futuro más esperanzador y despejado para que la juventud compesina, para que las generaciones que nos han de suceder, sientan la dignidad y el orgullo de su profesión de agricultores".

Estas palabras, que alcanzaron el refrendo de una gran ovación, fueron pronunciadas por el ministro de Relaciones Sindicales don Enrique García Ramal en el acto de apertura de la junta general de la Hermandad Sindical Nacional de Labradores y Ganaderos, celebrado en la sede central de los Sindicatos y en la que participan doscientos representantes de empresarios y trabajadores llegados de todas las provincias.

Con el ministro estuvieron en la presidencia el titular de la Hermandad, don Luis Mombiedro de la Torre; el del Sindicato Nacional de Ganadería, los presidentes de las Uniones de empresarios y de trabajadores de la entidad y el secretario general de la misma.

Se iniciaron las tareas con unas palabras del señor Mombiedro de la Torre, en la que tras agradecer la presencia del ministro y congratularse de que el primer acto público que preside formando parte del nuevo Gobierno fuera éste, como también lo fue cuando tomó por primera vez posesión de su cargo hace ahora casi tres años y medio.

Hizo después un completo y detallado resumen de lo actuado por la Hermandad que preside, de su postura ante problemas cruciales para la agricultura y la ganadería, de los objetivos conseguidos en su actividad corporativa, algunos ciertamente decisivos tanto en el aspecto económico como en el social, asistencial y formativo y de los a conseguir.

Anticipó luego el señor Mombiedro que el propósito de esta junta general es, en primer lugar, llamar la atención de los poderes públicos sobre el problema de los precios agrícolas ganaderos y forestales, realizar un estudio sobre la liberalización y privatización de las importaciones y la revisión de la ordenanza general de trabajo en el campo, su puesta a punto y por último estudiar igualmente la modificación del sistema tributario, haciendo hincapié en que, todos estos estudios, tienen un carácter previo y preparatorio para ser abordados, con amplitud y detalle, en la asamblea general de la Hermandad, cuya convocatoria está prevista, en principio para el otoño próximo.

Concluyó afirmando que los dirigentes del sindicalismo agrario, en esta reunión que comienza, van a enfrentarse para ser dignos de representar a esos hombres sufridos, tenaces, valientes y honrados que decaen en su ilusión y su esperanza.

Por su parte el ministro de Relaciones Sindicales, don Enrique García Ramal, pronunció un importante discurso en el que comenzó testimoniando su satisfacción por haber tenido siempre la fortuna de estar presente, la mayor parte de las veces de manera física, en todas las comparecencias públicas importantes del sindicalismo agrario, en contacto con la realidad viva y pujante de los hombres del campo de España.

Anticipó el señor García Ramal que el nuevo Gobierno, bajo la prudente y recta dirección de su presidente el almirante Carrero Blanco, constituye una firme garantía de continuidad de insobornable servicio a lo que el bien común demande y exija para cimentar sólidamente una Patria segura y unida en la que la justicia social tenga permanente asiento.

RECORD EN LA PRODUCCION DE AZUCAR DE REMOLACHA

Madrid (Logos). — La producción de azúcar de remolacha durante la campaña 1971-72 ha sido la más favorable en sus resultados, marcando un récord en su producción hasta ahora nunca alcanzado, según la impresión de «Economía Industrial», revista del Ministerio de Industria, que afirma que ello se ha debido al aumento constante de la superficie de siembra, unido a unas condiciones climatológicas realmente extraordinarias, junto al progresivo perfeccionamiento de las instalaciones industriales.

El aumento de la producción de azúcar sobre el año anterior ha supuesto un 36,1 por 100 en términos relativos que equivale a 249.806 toneladas en cifras absolutas. Por el contrario, el azúcar de caña ha visto disminuir su producción en la campaña 1971-72, en 9.987 toneladas como consecuencia de las condiciones climatológicas adversas y por las dificultades económicas por que atraviesa el sector.

En nuestro comercio exterior, se ha mantenido la corriente habitual de importaciones procedentes de Cuba, que han sido del orden de 75.000 toneladas destinadas principalmente al consumo de las islas y plazas de soberanía. En cuanto a las exportaciones, se materializan a lo largo de la campaña 1971-72 por un total de 54.000 toneladas que han importado 696 millones de pesetas. Se destaca dentro de este capítulo la creciente demanda exterior de la pulpa de remolacha que ha supuesto 261 millones de pesetas.

TOROS

Madrid. — (Especial para DIARIO DE BURGOS).

Esta tarde se celebra en Madrid la tradicional corrida de la Prensa, con un cartel que ha despertado gran expectación entre los aficionados, ya que en él figuran los dos máximos triunfadores de la feria de San Isidro. «Curro» Romero por una parte y Ruiz Miguel, auténtica revelación de la temporada y absoluto triunfador de la feria. El tercero en suertes será José Julio Granada, que confirmará su alternativa esta tarde.

Se lidiarán toros de la ganadería de don Juan María Pérez Tabernero, que dio una buena corrida en las Fallas de Valencia, aunque no obtuviera ningún éxito en el pasado San Isidro. La razón fundamental de elegir los Taberneros es la falta de reses que tenían en estos momentos Arranz y Benítez Cubero, ganaderos preferidos y anunciados en un principio.

STUYCK DEJA «LAS VENTAS»

Después de veintiséis años al frente de la plaza de toros de Madrid, don Livino Stuyck ha dejado de ser gerente de «Las Ventas». En efecto, el viejo empresario se ha jubilado, después de anunciar su retirada en San Isidro, mucho antes de lo que era de esperar por los aficionados.

Para su sustitución se barajan varios nombres. Los más insistentes son lo de Alberto Alonso Belmonte y Juan Martínez, quienes compartirán la gerencia de la plaza hasta 1978, fecha del vencimiento del actual contrato de arrendamiento y de la conversión de la empresa «Nueva Plaza de Toros de Madrid, S. A.», que será definitivamente disuelta, para dar paso a un nuevo grupo empresarial, o simplemente a un equipo dirigido por Leopoldo Matos, en nombre de la Diputación provincial.

«CURRO RIVERA» SE VUELVE A MEJICO

«Curro Rivera», el torero mejicano apoderado por Alberto Alonso Belmonte, se vuelve a Méjico, solamente un mes después de llegar de allá para torear en España. Las razones de su apresurada marcha las explica el mismo torero, en una entrevista de Benjamín Ventura en el diario «Alcázar».

«Corto mi tercera temporada de matador de toros en los ruedos españoles porque todas las promesas que me hicieron antes de venir me han dado «tortillas duras» como dicen en mi país. Y esto no lo consiento yo, por mí mismo y por mi dignidad de torero mejicano, al que se ha tratado de pisotear».

A pesar de toda su indignación, «Curro Rivera» no piensa en reclamaciones ni en admitir compensaciones por sus actuaciones isidriles, por las que —según el torero— se le ha pagado nada más que la tercera parte de lo acordado en la conversación que sostuvieron en Méjico «en el mes de Diciembre, en presencia de mi padre y mi apoderado mejicano».

El torero se marcha de todas maneras a su tierra, dejando pendientes las corridas que tenía contratadas en Barcelona, Alicante, Soria y BURGOS, ya que no espera obtener compensación de las empresas nacionales: «Si esto me hace la empresa a la que pertenece mi representante, ya se sabe lo que me espera en las otras plazas. Yo pulsé la reacción de los demás y Balañá me daba una de cal y otra de arena, y me dijeron que Manolo «Chopera» no quería oír hablar de los mejicanos.

Lea Vd. siempre «Diario de Burgos»

M.E.C.D. 2017

A LA ESPERA DEL PRIMER CONSEJO DE MINISTROS DEL «GABINETE CARRERO»

Parece que ya está hecho el borrador de la declaración programática del Gobierno

"Nuevo Diario" habla de reorganización de la Presidencia

Rumores sobre nombramientos de subsecretarios y directores generales

Sánchez Bella anuncia que no se retirará de la política

Por José ONETO

Madrid. — (De nuestra Redacción).

Esta tarde en la Presidencia del Gobierno ha habido un cambio de impresiones entre los ministros del Gobierno Carrero que hoy ha tomado posesión, para la elaboración del borrador de lo que será declaración programática del nuevo Gabinete. Aunque no se sabe si esta primera reunión ministerial será presidida por el almirante Carrero Blanco o por Franco, aunque algunos observadores sostienen que este primer Consejo de ministros de toma de contacto es probable que se celebre en el palacio de El Pardo, bajo la presidencia de Franco. De todas formas se piensa que a partir de la semana que viene en que se regularicen las reuniones del Gabinete, los Consejos, que serán presididos por el almirante Carrero Blanco, se celebrarán en Castellana, 3, sede de la Presidencia del Gobierno, un palacete de cerca de cien años y donde desde los años cuarenta ha tenido su despacho el actual presidente del Gobierno.

Castellana, 3 ha sido hasta ahora sede también de la Comisaría del Plan de Desarrollo y de las secciones anexas a la Vicepresidencia. Diversas informaciones señalan que la Comisaría del Plan, que ha cambiado su nombre por el de Ministerio de Planificación, tendrá su sede en Castellana, 5, otro palacete ajardinado adosado a la Presidencia y que ha albergado la Dirección general de Provincias africanas y que en la actualidad servía para la Dirección general del Sahara, con lo que la actual Presidencia sería la sede en exclusiva del presidente y lugar de reunión de los ministros para los Consejos y para las Comisiones delegadas de Asuntos Económicos.

■ **REORGANIZACION DE LA PRESIDENCIA**

Con respecto a la Presidencia del Gobierno y su concreta función como Departamento ministerial, esta mañana "Nuevo Diario" supone que "dicha jefatura será más teórica que real" pues ya una joven y dinámica personalidad se encuentra investida del cargo de ministro subsecretario de la Presidencia del Gobierno, cargo al que corresponde la efectiva responsabilidad del Departamento.

Según la opinión del columnista de "Nuevo Diario", "el nuevo puesto de vicepresidente de Gobierno tendrá un significado «alter ego» de presidente del Gobierno en cuanto tal, sin atribuciones directas sobre la Presidencia del Gobierno entendiéndola como Departamento"

"Todo ello —termina el comentario del periódico cercano a las esferas de Castellana, 3— parece preconizar una reorganización de la Presidencia —Departamento—, en la que los antedichos recortes pueden quedar compensados por el reforzamiento de ciertas atribuciones o la edición de otras nuevas".

■ **LOS NOMBRES DE QUE SE HABLA**

Mientras que la opinión pública y los diplomáticos acreditados en Madrid esperan la declaración programática del nuevo Gobierno con las líneas generales de política exterior e interiorfi la preocupación de la clase política parece puesta en ese aluvión de cargos que comenzarán a nombrarse quizás mañana mismo a nivel de subsecretarios.

Ya hoy los periódicos adelantan nombres y combinaciones. Hablan del marqués de Nerva como subsecretario de Exteriores; de José María Sampelayo como hombre que continuará de colaborador inmediato en Información; de Rodríguez Acosta, actual director general de Emigración, como subsecretario de Vivienda; de Chozas o Del Toro como subsecretario de Trabajo; de Rodríguez de Miguel, antiguo colaborador de Camilo Alonso Vega, como subsecretario de Gobernación; de Sánchez Pintado, como jefe del Gabinete técnico de Laureano López Rodó...

Puesto a rumores, se sostiene que el exministro de Vivienda, Vicente Mortes, Gregorio Marañón o Juan José del Fanjul podrían ser alcaldes de Madrid, que Castañon de Mena u Oriol podrían cubrir la vacante de Joaquín Bau en el Consejo de Estado, y que Hernández Gil podría ser presidente del Supremo.

■ **LAS TOMAS DE POSESION**

Desde las nueve de la mañana hasta las siete y media de la tarde, las calles de Madrid se han llenado de coches oficiales que iban a las tomas de posesión en los distintos Ministerios, al tiempo que en algunos puntos de la capital española hasta ha habido congestiones de tráfico.

Los relevos se han efectuado, por otra parte, dentro de la mayor normalidad y con masiva afluencia de funcionarios, ex-ministros, periodistas, colaboradores, consejeros nacionales, procuradores...

Los que mejor han dejado el cargo, más deportivamente, Fontana Codina y López Bravo.

El ministro de Información, Fernando Liñán ha citado a Fraga Iribarne y Arias Salgado. El ministro de la Vivienda, Utrera Molina, ha hablado de la Revolución nacional y ha hecho profesión de falangismo, terminando su discurso con un "¡Arriba España!". El ministro de Comercio, Agustín Cotorruelo, ha pedido la colaboración de todas las carteras económicas. El ministro de Marina, Pita da Veiga, ha expresado sus deseos de mejoras económicas para el personal y ha pedido la colaboración de las Fuerzas Armadas con el nuevo equipo de Gobierno. El ministro de Hacienda, Antonio Barrera de Irimo, ha recordado a Calvo Sotelo y ha presentado casi todo un programa técnico y político de la hacienda pública. El ministro de Justicia, Ruiz Jarabo, ha dicho que su norma de conducta será la lealtad al Jefe del Estado y al presidente del Gobierno. El ministro del Ejército, teniente general Coloma Gallego, ha recordado las claras misiones de las Fuerzas Armadas en las Leyes fundamentales. El ministro de Educación, Julio Rodríguez, se ha impuesto un sincero realismo en el enfrentamiento con los problemas y revisión de soluciones. El ministro de la Gobernación, Carlos Arias, ha hecho una semblanza del ex-ministro Alonso Vega con quien trabajó como director general de Seguridad. El milstro de Planificación, Cruz Martínez Esteruelas, ha hablado de "participación" en la elaboración de los Planes de Desarrollo.

En fin, el ministro subsecretario de la Presidencia, José María Gamazo, ha tomado posesión de forma callada y silenciosa como parece ser norma de la sede de Presidencia.

El único ex-ministro que ha anunciado que no piensa retirarse de la política es Alfredo Sánchez Bella, que ha entregado los poderes a su sucesor a primeras horas de la tarde. Durante el acto celebrado en el Ministerio de Información y Turismo, los asistentes han aplaudido la referencia que el nuevo ministro, Fernando de Liñán, ha hecho de Manuel Fraga Iribarne...

Madrid. — Bajo la presidencia de S. E. el Jefe del Estado, y en el palacio de El Pardo, han prestado juramento los nuevos ministros del Gobierno español. Tomó el juramento el nuevo ministro de Justicia don Francisco Ruiz Jarabo. En la foto, el secretario general del Movimiento y vicepresidente del Gobierno, don Torcuato Fernández Miranda, prestando juramento. — (Foto CIFRA GRAFICA)

INSTALACIONES ELECTRICAS "R. AUBA"
PRECISA
OFICIALES DE 1.ª
CON EXPERIENCIA EN MONTAJES INDUSTRIALES
Llamar al teléfono 200452. De 9 a 1 y de 3 a 7.
(R. O. C. 3.559)

SE NECESITA
CHOFER
PARA CAMION BASCULANTE
CONSTRUCCIONES SERRANO
Calle Legión Española N.º 10. Teléfono 201543
(R. O. C. 3.543)

COMENTARIO Y NOTICIA DE TELEVISION

Por Alberto MATTHIES CASTRO

Madrid (De nuestra Redacción).

● **«LAS ZAPATILLAS ROJAS» EN «SESION DE NOCHE»**

Oscar por la mejor dirección artística de películas en color, Oscar por los mejores decorados de películas en color y Oscar por la mejor música de las películas del año. Este es el balance de premios que en su día cosechó «Las zapatillas rojas» (1948) (dos rombos), cinta que para hoy a las 9,35, tiene anunciada «Sesión de noche». Es evidente que en su proyección a través de la pequeña pantalla perderá parte de su innegable interés, que de todas formas permanece en otros aspectos dados los valores que contiene el film. Fue este un gran éxito internacional (junto a «Los cuentos de Hoffman» que se logró entre la colaboración de los dos hombres que la dirigieron, Michael Powell y Emeric Presburger, los cuales trabajaron unidos desde 1941 hasta su separación en 1956. Otra película importante de la pareja fue «A vida o muerte». Por separado tuvo más fama Michael Powell (recordemos títulos como «Edge of the World», «La batalla del río de la plata» y sobre todo «Peeping Tom), pese a que cayó con frecuencia en la vulgaridad.

Más volviendo a «Las zapatillas rojas» digamos que la base de su impacto fue el tratamiento que en ella se dió al ballet clásico. Hasta entonces, el espectador estaba acostumbrado a que cuando éste surgía por la pantalla sus responsables se limitaran a filmar de modo contínuo un mismo escenario. En «Las zapatillas rojas» se utilizó la técnica empleada en los musicales de música ligera, con cambios de escenarios y de decorados de forma mucho más rápida. Se ha escrito que la consecuencia fue que «la feliz conjunción de danza, música y cine produjera un resultado de excepción». En este film (repuesto hace siete años en las pantallas comerciales españolas) intervienen entre otros figuras Moira Shearer (pueden recordarla como presentadora de aquel Festival de Eurovisión que tuvo lugar en Edimburgo), Anton Walbrook, Marius Goring, Robert Helpann, Leonido Massine y Ludmilla Tcherina.

De la revista oficial de TVE recogemos el siguiente inicio argumental: «Durante la actuación del Ballet Lermontov, en Londres, Lady Neston invita al director a una fiesta en la que podrá presenciar la actuación de su sobrina Vicky, que desea ser bailarina clásica. Boris Lermontov la aconseja actuar en escenarios de segundo orden, encontrando pronto ocasión de incluirla en su conjunto, al mismo tiempo que protege al compositor Graster. La pareja, con el ballet «Corazón de fuego», obra del citado compositor, obtiene un gran éxito. Es el comienzo de...». A destacar los ballets que se incluyen en el film y su libre inspiración argumental en el cuento «Las zapatillas rojas» de Andersen, lo que hace presumir, para quienes lo conozcan cuál será el final de la película.

● **EL FRACASO DE «DE LA «A» A LA «Z» Y SU PROXIMA DESAPARICION**

El sistema utilizado por el programa concurso de tipo cultural «De la «A» a la «Z» convencía a bien pocos. Para muchos, el espacio hubiera sido mucho más positivo si en lugar de tratar de averiguar el significado de palabras difíciles que pocas veces se utilizan en la vida diaria (y por lo tanto son olvidadas por los telespectadores momentos después) se hubiese recurrido a concursar sobre la base de saber si determinadas palabras, expresiones o formaciones de frases están o no de acuerdo con el idioma castellano. Es decir, cumpliendo la labor positiva de que tanto los que están en el estudio como los colocados ante la pequeña pantalla nos demos cuenta de errores demasiado difundidos y aprendamos el uso correcto del lenguaje.

El espacio, bastante criticado, sufrió durante su transcurso algunas modificaciones. En vez de recurrir a la presencia de figuras populares a las que se invitaba a Prado de Rey, se dejó paso a grupos de concursantes de verdad. El profesor Criado de Val, en principio presentador único, permaneció, pero dejando la labor principal a Clara Isabel Francia. Se pretendió aligerar la formulación de las preguntas con chistecitos de dudoso acierto. Pero se siguió por el mismo camino en cuanto a su contenido, que era lo realmente importante. Por eso, en ningún momento ha conseguido la popularidad, permaneciendo de forma bastante insistente en la lista de los peores que confeccionan los lectores de un periódico madrileño.

Ahora nos llega la noticia, procedente de Prado de Rey, de que éste será el último mes en que se ofrezca «De la «A» a la «Z». A partir del primer jueves de Julio será sustituido por «Los payasos». Lamentamos que no se haya sabido sacar el partido suficiente a un programa cultural. Y la culpa, insistimos, radica desde el primer momento en su enfoque totalmente desacertado,, tal y como lo han señalado diversas voces de la crítica. Pero los responsables del espacio se han empeñado en seguir por el camino erróneo, perdiéndose así una magnífica oportunidad de fabricar un programa útil.

● **MICROMUNDO DE LA TELE**

Joaquín Calvo Sotelo sigue ofreciendo con su amenidad acostumbrada sus charlas de los martes dentro de «La bolsa de las palabras».

Cambia la película del próximo sábado dentro de primera sesión a las seis, en lugar de «Esther y yo» se proyecta «El mundo en sus manos». Les recordamos que antes, a las cuatro dicho día se retransmite el partido de fútbol Alemania-Brasil.

M.E.C.D. 2017

18 al 22 de Junio 1973

FABRICANTES

el mejor
escaparate para la presentación
de sus novedades

COMERCIANTES

las novedades
del Textil del Hogar
presentadas por las primeras
firmas del país a su disposición

DECORTEXTIL

es la exposición y venta
de las novedades del Textil
del Hogar a realizarse en el
Centro Iberia Mart
del 18 al 22 de Junio 1973.

CENTRO IBERIA MART
Pedro Teixeira, 8
Madrid - 20
Teléfono: 458 79 00

crea part

decortextil

M.E.C.D. 2017

EL EBRO: MATERIA Y ESPIRITU

I

Por Julián ALBAINA PEREZ

La Civilización y el Progreso tienen su más sólido fundamento en los cursos de agua. Las profesiones, el florecimiento de la agricultura, el asiento de las ciudades, las costumbres, el arte, la religión, la historia... están íntimamente vinculados en muchas zonas de la tierra a la presencia de grandes o pequeñas vías fluviales, determinantes además de su idiosincrasia y de su manera de conducirse. Los ríos dan personalidad e imprimen un sello característico, común en esencia, a todas las regiones por donde pasan, a todas las comarcas en las que inyectan la savia vivificadora de sus aguas.

Los ríos, en su discurrir al mar, —el poeta dice:

Nuestras vidas son los ríos
que van a dar en la mar,
que es el morir.

forman deltas y meandros, atraviesan valles, se despeñan en espumantes cascadas, hacen brotar y vivifican innúmeras especies vegetales, son hálito de inspiración de los poetas, refugio de los espíritus cansados, rincón idílico de los enamorados...

Seguramente que Fr. Luis de León dio forma castellana al "Beatus ille" de Horacio en las riberas del Tormes, inmortalizando estos versos:

¡Qué descansada vida,
la del que huye del mundanal ruido
y sigue la escondida senda
por donde han ido
los pocos sabios que en el mundo han sido!

Y allí cabe aquellas rumorosas aguas escribió una de las obras más profundas de la Literatura universal: Los Nombres de Cristo.

Muchas ciudades están en su destino, en su origen, en su desarrollo, en su historia en suma, vinculadas a un gran río: París es el Sena; Londres, el Támesis; Roma, el Tíber... ¿Qué es el Danubio para los países centroeuropeos? Naciones enteras en su vida económica, en su vida política, en su vida religiosa, en una palabra en su razón de ser dependen de una vida fluvial: Egipto es un don del Nilo. La religión hindú se encarna en el Ganges, río sagrado en todo su curso pero con Benarés en su médula. El Jordán está vinculado al Judaísmo primero y al Cristianismo después.

El Ebro es el río de España. En la psicología ibérica, en su razón de ser, en su toponimia (Iberia viene de Iberus), en su religión como veremos más adelante, España es el Ebro. Y el Ebro es la Hispanidad, es decir la proyección de España en el Mundo. Lleva el Ebro en sus aguas, efluvios y nostalgias de los primitivos pobladores, de los romanos, de los mahometanos, de los cristianos de la Reconquista. Es pregonero de nuestra libertad en la lucha con Napoleón, un testigo de heroísmo de nuestra contienda civil. El Ebro es el Pilar. El Pilar es Santiago. Santiago es el sembrador de la doctrina de Cristo en Iberia. Por ello el Ebro es el forjador de una fe, el modelador de una raza, el impregnador de un espíritu.

En Fontibre (Fons iberi=fuente del Ebro) tiene su tranquilo aflorar. Allí nace, al parecer con vocación cantábrica, puesto que sólo unos cincuenta kilómetros separan sus fuentes del mar. Se despeñaría en el Cantábrico, como sus hermanos Asón, Pas, Saja, Besaya.. deshecho en espumas, después de una vertiginosa carrera, si no quebrantara los destinos de su vocación. Pero este "renegado montañés", como le llama Pereda en "Peñas Arriba", se toma al nacer un breve respiro, remansando sus aguas y parece con ello querer pensar la dirección de su andadura. Después de breve aliento, y como avergonzado de su felonía, echa a correr, en tumultuosa corriente, escondido entre las malezas de sus riberas hasta Reinosa. Cual niño travieso, que ha jugado una mala partida a sus progenitores, se descubre cuando ya no puede volverse atrás, cuando el hecho es irreversible e imposible la rectificación.

Apenas surcadas Reinosa, las aguas "renegadas" del Ebro ya se sienten generosas, y recibida la inyección del Híjar, quedan embalsadas, perfumadas con los aromas del heno, en cuenca natural que, posteriormente, el hombre ha reforzado con obras de ingeniería para formar el pantano de Reinosa. Este embalse ocupa 60 kilómetros cuadrados, de los cuales las tres cuartas partes están ubicadas en Santander y el resto en Burgos.

El Ebro en su curso veloz a Miranda deja atrás los páramos de la Lora. Luego se estrecha el valle y las montañas tienden a abrazarse como queriendo cerrar el paso del río. Este, cual reptil herido de muerte, se retuerce en sucesivas contorsiones, hundiéndose en las entrañas de abruptos roquedales. La garganta de La Horadada en Oña, hace discurrir las aguas del Ebro entre angosturas y profundos tajos. Se toma un respiro al llegar a Frías, donde impera el castillo, dominando las aguas mansas. El hombre se alía con la naturaleza en las hoces de Sobrón, y domeña a la fuerza bruta de las aguas del Ebro, conteniéndolas con gigantesco dique. Las aguas llenan las hoces profundas y se ensanchan en la llanada de Tobalinilla, originando extenso pantano, que refrigera la central nuclear de Santa María de Garoña, construída a sus orillas y que tiene una potencia de 460.000 kw. Y ya tenemos al Ebro situado en la llanada mirandesa, que cruza sosegada y plácidamente. Y nueva lucha contra la montaña en la Conchas de Haro. Y sus aguas removidas por la violencia del combate, penetran tranquila y mansamente en la Rioja. Y camina ininterrumpidamente, orlada su ruta por choperas, álamos y otros árboles de ribera. Y filas ordenadas de vides descienden hasta sus orillas como queriendo adentrarse en su corriente. Y viene Haro, Logroño, Calahorra, Alfaro, Tudela, Zaragoza... que dan al río lustre y prosapia. ¿Cuánto debe el Ebro a esas ciudades? ¿Cuánto estas ciudades al Ebro? Pueblos diversos, más pequeños, parecen refugiarse en sus riberas, algo apartados, como quien desconfía de sus intenciones. Y elevan al cielo las agujas de sus torres como demandando clemencia contra las iras del río.

Y el Ebro, en esta su eterna andadura, se muere de sed. Ha dado sus aguas para industrias, para abastecer las poblaciones, para dar jugo a las tierras, para centrales eléctricas, para otras empresas en las que se encauza la actitud humana y que van transformando el panorama socioeconómico de los pueblos que se refugian en sus meandros. Y su amplia cuenca le abastece de nuevas esencias: el Ega con Aragón y Arga le hacen varón, según reza el refrán popular. Y luego vienen Gállego y los caudalosos Segre y Cinca que le traen aromas del corazón del Pirineo. Y aires de Sierra del Moncayo vienen disueltos en las corrientes del Jalón. Cuando el Ebro recibe en su seno las aguas de sus afluentes se conmociona, se mueven sus entrañas y se agita, para luego normalizarse: consecuencia del abrazo del primer encuentro entre los hijos y el padre.

Y otra vez el Ebro tiene que luchar contra la montaña en su caminar al mar. A la salida de la vieja villa de Caspe se hunde en prolongado barranco (cerca de cien kilómetros), perteneciente a los montes de Prades (izquierda) y puerto de Beceite (derecha), hasta llegar a Mora de Ebro y desde allí descender al mar, formando su delta en la peninsulita de Los Alfaques. El Ebro acaba su curso. Sus aguas se mezclan con las del Mediterráneo y jugando desaparecen inmersas en ellas. A lo largo del camino el río ha tenido que luchar, ha recorrido diversas regiones, muchos climas, tan diversos como los acontecimientos que la Historia le ha deparado.

Es el Ebro el río más caudaloso de España. Es grande, imponente en sus crecidas. Su régimen pluvio-nival y su amplia cuenca, bordeada de montañas, la mayor parte del año nevadas, le hacen temible. Sus crecidas sobrecogen el ánimo y causan respeto. Gracias a la mano del hombre que acude al "quite" del enfurecido caudal, creando una serie de embalses reguladores, obras de defensa y encauzamiento, acabando con la pesadilla de las inundaciones. Por ello, pueden dormir confiados los ribereños del Ebro.

Yo creo que los ríos, pese a la repetida imagen retórica de los poetas, no mueren: buscan perennemente una identificación purificadora con el padre mar, que los devuelve luego, más aseados y limpios, a sus fuentes y manantiales originarios. Esta argumentación nos parece lógica, pero ¿quién puede sustraerse a la idea de postrimería y adiós que acompaña a un río en su desembocadura?

EMPRESA DE AMBITO NACIONAL

Precisa cubrir

PARA BURGOS Y PROVINCIA

6 PUESTOS DE TRABAJO

PARA AMBOS SEXOS.
¿REUNE VD. ESTAS CUALIDADES?:
— Don de gentes.
— Personalidad.
— Preferible con vehículo propio.
En este caso, no dude presentarse los días 13 y 14 del actual en Plaza Primo Rivera número 6, entresuelo derecha, de 11 a 14 y de 5 a 7 de la tarde.
Atenderá: SR. GARCIA
(R. O. C. 5.556)

La BOLSA

Madrid

(Información facilitada por el Banco de Santander).

Brusco viraje en la tendencia de los cambios de la mayor parte de los sectores ha sido la nota característica de la sesión de Bolsa de hoy, en la que prácticamente sin transición hemos pasado de una demanda desorbitada a predominio notorio, casi general, de la oferta, que no persigue otra cosa que consolidar beneficios potenciales.

Por ello, la mayor parte de los valores quedan con oferta al cierre ante una demanda que asoma de manera muy tímida y en contados valores con la particularidad de que esta ligera posición de dinero se centra en algunas acciones que hoy experimentaron algunos recortes de consideración.

La posición final, como decimos, es de tono desanimado, lo que no permite abrigar demasiadas esperanzas para mañana.

COTIZACIONES

BANCOS. — Santander, 1.310; Exterior de España, 685; Central, 1.281; Español de Crédito, 1.040; Hispano Americano, 885; Ibérico, 1.195; Popular, 1.025; Fomento, 1.107; Bilbao, 1.245; Vizcaya, 1.120; Bankinter, 760.

ELECTRICAS. — Electra de Viesgo, 280; Eléctricas Reunidas de Zaragoza, 157; Fecsa (de 5.000), 258; ídem (de 1.000), 260; Hidroeléctrica Cantábrico, 287; Iberduero, 359; Sevillana de Electricidad, 274; Unión Eléctrica Madrileña, 266,50; H. Cataluña, 224.

VARIAS. — Dragados y Construcciones, 972,50; Inmobiliaria Metropolitana, 365; Urbis, 400; Cartisa, 543; Fibansa, 1.010; Ponferrada, 190; Campsa, 438; Tabacalera, 700; Transmediterránea, 202; Explosivos, 394; Insular del Nitrógeno, 186; Española de Petróleos, 481; Fénix, 690; Hornos de Vizcaya, 248; Seat, 440; Citroen Hispania, 245; Auxiliar de Ferrocarriles, 146; Metalúrgica Santa Ana, 112; Material y Construcciones, 130; Española del Zinc, 230; Nueva Montaña Quijano, 190; Telefónica, 421,50; Metro Madrid. 236; Mobinter, 430; Galerías Preciados, 547; Ceivasa, 690; Banserfond, 123,05.

CUPONES. — Bankinter, 831; Hispano, 635; Metro, 62; Viesgo, 42.

Bilbao

BANCOS.— Vizcaya, 1.120; Bilbao, 42.

Banco de Santander

Espolón. 12
BANCA BOLSA - CAMBIO

PERFUMERIA ridruejo

Avda. del Cid, 40. Teléfono 204757

Se complace en comunicar a su distinguida clientela que durante los días 11 al 16 de Junio, ambos inclusive, se encuentra a su disposición una señorita esthécienne de cosmética.

LANCOME

quien le indicará cómo nuestro obsequio puede ser suyo.

SEMANA PROMOCIONAL "LANCOME" CON REGALO

Para cuantas consultas crean oportunas. Reserve hora para tratamientos.

¿Por qué primero el servicio despues el repuesto y por ultimo... los tractores Avto?

¡PORQUE NO QUEREMOS ENGAÑARLE!

Importar o fabricar un tractor sin tener preparado todo lo necesario para mantenerle siempre en funcionamiento nos parecería UN ENGAÑO.

AGRUCOSA, sabe lo que se juega con el Agricultor Español, por eso ha establecido EL SERVICIO, después EL REPUESTO más económico y eficaz y por último el mejor tractor al mejor PRECIO.

...Y es que para AGRUCOSA un agricultor satisfecho... es algo grande.

AVTO
EL TRACTOR SOVIETICO

Distribuidor exclusivo para España: AGRUCOSA - Galileo, 91 - Madrid-3

CONCESIONARIO PARA ESTA ZONA:

AGRICOLA DEL NORTE, S.L.

Madrid, 28 - Teléf. 20 17 01
BURGOS

PEONES

para obra. Bien remunerados. Interesados, presentarse en calle Vitoria, 17. Edificio "Edinco" Teléfono 200163.
(R. O. C. 5.565)

M.E.C.D. 2017

TOMAS DE POSESION DE LOS NUEVOS MINISTROS

(Viene de primera página)

samiento puesto en servir con fidelidad con respetuoso afecto, con inalterable admiración a nuestro Caudillo», ha manifestado el ministro de la Gobernación, don Carlos Arias Navarro, al tomar psesión de su carg, a mediodía de hoy, en la sede del Departamento.

Al acto asistieron, junto a los ministros entrante y saliente, los titulares de las carteras de Justicia, Trabajo, Vivienda, Información y Turismo, así como numerosas personalidades de la Administración y la vida política, se inició con la lectura de los decretos de nombramiento.

EN HACIENDA

Madrid (Cifra). — «No es esta ocasión para declaraciones programáticas, pero no quiero eludir el dejar constancia de la conciencia de todos los retos con que nos enfrentamos para proseguir la tarea de perfeccionamiento de nuestras instituciones de la Hacienda pública. El gasto público debe ser no sólo objeto de una administración contable de su magnitud, sino que necesita igualmente de una cooperación activa de esta casa, en el juicio de su puntualidad, de su eficacia económica, de su aplicación celosa, de su justicia», ha manifestado el nuevo ministro de Hacienda, don Antonio Barrera de Irimo, en el discurso que pronunció en el acto de su toma de posesión esta mañana.

El señor Barrera de Irimo dijo que «la Deuda pública, a corto y largo plazo, debe pasar a ocupar cada vez más, un puesto de preferencia en la aplicación del ahorro nacional. El sistema financiero de las Corporaciones locales necesita una vigorosa potenciación, para acomodar sus posibilidades al ritmo de las necesidades y competencias que cada vez son más vitales para toda la comunidad nacional».

Al acto de toma de posesión del nuevo ministro de Hacienda asistieron los de Gobernación, Industria, Obras Públicas, Planificación del Desarrollo, Agricultura, Marina y Ejército, así como numerosos altos cargos de la Administración.

El ministro saliente, dijo que «un acto de relevo de toma de posesión al frente de un Departamento ministerial no tiene por qué ser un acto triste para quien protagoniza esta medida. Mucho más cuando, co mo es el presente caso, quien se va lo hace con la conciencia de haber realizado su misión rectamente y quien viene llega acompañado por los prestigios más relevantes».

Analizó seguidamente las etapas más características de sus casi cuatro años al frente del Ministerio, culminados con la presentación del informe sobre el sistema fiscal español.

En su discurso y entre otras cosas, el señor Barrera de Irimo dijo:

«El sistema fiscal tiene que remozarse permanentemente para contribuir, no sólo a su flexibilidad y puntualidad en la recaudación, sino, sobre todo, a servir como agente apasionado de justicia. Esta justicia, que no sólo une un imperativo indeclinable de una organización social, sino que es ya también una necesidad del mantenimiento de nuestra propia expansión económica. Es preciso tener en cuenta que no es posible una hacienda empobrecida en un país rico», agregó el señor Barrera de Irimo.

«Sepan todos los preocupados por la mayor justicia en el sistema económico y social español, que habremos de poner todos nuestros esfuerzos, para que, sin dejarnos seducir por los timoratos ni por los impacientes, con prudencia firme, caminemos en esta ambiciosa meta de hacer cada vez más de nuestro sistema fiscal un instrumento de justicia al servicio de nuestra expansión. La Hacienda pública no podrá caminar con éxito si no sirve con eficacia la política económica y social de cada hora».

EN EDUCACION Y CIENCIA

Madrid (Cifra). — El ministro de Educación y Ciencia, don Julio Rodríguez Martínez, ha tomado posesión de su cargo poco después del mediodía de hoy en acto celebrado en el Salón Goya de dicho Departamento.

Entre los asistentes se encontraban el ex-ministro de la Vivienda, secretario general de la Organización Sindical, subsecretario de Educación y Ciencia, y casi todos los altos cargos de este Departamento, rectores, decanos, profesores funcionarios, etc.

El ex-ministro, señor Villar Palasí, dijo, entre otras cosas, que no ha podido cumplirlo todo, si bien nada de cuanto dijo lo ha incumplido.

El nuevo ministro pronunció en primer lugar palabras de gratitud y adhesión para el Jefe del Estado y para el presidente del Gobierno por haberle encomendado tan ingente tarea. Asimismo dejó constancia de su adhesión al Príncipe de España y al vicepresidente del Gobierno.

Indicó a continuación que tenía plena conciencia de las dificultades que en estos momentos supone su futura tarea, porque una sociedad cambiante exige cada vez más un programa educativo que debe estar en contínuo proceso de adaptación. Se impone, por tanto —continuó— un sincero realismo en el enfrentamiento con los problemas y una revisión de soluciones, incluso de las más flexibles y aceptadas.

EN EJERCITO

Madrid (Cifra). — En el salón de embajadores del Ministerio del Ejército tomó posesión de su cargo, a mediodía de hoy, el nuevo titular del Departamento, teniente general don Francisco Coloma Gallegos.

Asistieron al acto el ministro del Aire, ex-ministro, teniente general Barroso; jefe del Estado Mayor Central, capitán general de la primera región y otros altos mandos del Ministerio.

El ministro saliente, teniente general Castañón de Mena, pronunció unas palabras en las que afirmó que el Ejército está unido y fiel siempre al cumplimiento de su deber, pero sobre todo lleno de cariño y lealtad al Jefe del Estado, su Generalísimo, y al Príncipe de España, designado sucesor.

A continuación, el nuevo ministro pronunció unas palabras en las que, entre otras cosas, dijo:

«No ahorraré esfuerzo en mi trabajo para seguir la ruta que el teniente general Castañón me ha marcado teniendo siempre como norte su adhesión a nuestro Caudillo y a Su Alteza Real el Príncipe de España, encarnación de nuestro futuro, y no olvidándome en ningún momento de las claras y específicas misiones que al Ejército se le señala en las Leyes Fundamentales y nuestra obligación de estar preparados en todo momento para cumplirlas».

EN VIVIENDA

Madrid (Cifra). — «Ocupo la dirección de este Departamento consciente de la grave responsabilidad que contraigo. Lo hago con ilusión intranquila, porque la ilusión tranquilizada es ilusión muerta», ha declarado el nuevo ministro de la Vivienda, don José Utrera Molina, al tomar posesión de su cargo en un acto celebrado esta mañana en la sede del Departamento.

Asistieron los ministros de Trabajo, Industria, Relaciones Sindicales, Gobernación, Agricultura, director general de la Guardia Civil y alto personal del Departamento.

El señor Utrera Molina dijo:

«He sido leal y lo seré siempre hasta el fin de mis días, a la idea falangista. Es ésta una credencial que exhibo con orgullo pero sin arrogancia, sobre todo a efectos de una identificación definitiva. No vivo este espíritu en estado de ingravidez, sino en disposición activa y militante de servicio, sin proclividad hacia los exclusivismos, sin adhesión a monopolios egoístas, sino con voluntad y deseo de aspirar a una convivencia justa, abierta e integradora». Terminó con un «¡Arriba España!».

PLANIFICACION DEL DESARROLLO

Madrid (Cifra). — «Es necesario insistir en la necesidad de la potenciación social del desarrollo, en el planeamiento del bienestar, de la seguridad, de la cultura y de la calidad de vida», ha dicho el nuevo ministro de Planificación del Desarrollo, don Cruz Martínez Esteruelas, en el acto de toma de posesión de su cargo que ha tenido lugar esta tarde en la sede de la Dirección general de Promoción del Sahara.

Entre los presentes, se hallaban el ministro de Asuntos Exteriores, los ex-ministros señores Solís Ruiz y Fraga Iribarne y otras personalidades.

El ministro de Asuntos Exteriores, saliente del cargo al frente de la Comisaría del Plan de Desarrollo, señor López Rodó, pronunció unas palabras en las que recordó brevemente los años pasados desde la creación del cargo de comisario del Plan.

EN COMERCIO

Madrid (Cifra). — En presencia de los ministros de Planificación del Desarrollo, Hacienda, Industria y Agricultura y del ministro saliente, don Enrique Fontana Codina, ha tomado a mediodía de hoy posesión de su cargo el nuevo titular de la cartera de Comercio, don Agustín Cotorruelo Sendagorta.

El señor Fontana Codina, dio la bienvenida a su sucesor con unas palabras en las que le deseó los mayores éxitos. «Hoy dejo esta casa —dijo— con la satisfacción íntima de haber cumplido con mi deber y con una idea de servicio, lo mejor que he podido y al mismo tiempo, con la tristeza de tener que decir adiós a muchos amigos con los que he convivido estos últimos once años».

El nuevo ministro de Comercio contestó con breve discurso en el que dijo que en el examen de las cuestiones que atañen al Ministerio de Comercio se debe evitar cualquier actitud apriorística. Dijo al respecto que la vida económica posee hoy tal dinamismo que hay que abordar los problemas nuevos o viejos con visión siempre renovadora.

EN MARINA

Madrid (Cifra). — El nuevo ministro de Marina, almirante Gabriel Pita de Veiga, tomó posesión de su cargo, a la una de la tarde, en una ceremonia celebrada en el salón de honor de su Departamento a la que asistieron los ministros del Ejército, Aire, Hacienda, Comercio, Relaciones Sindicales, el ex-ministro de Marina, Nieto Antúnez, jefe del Alto Estado Mayor y altos jefes de la Armada.

Al discurso del ministro saliente, correspondió con otro el nuevo, aludiendo a la Ley Orgánica de la Armada, ya en marcha.

EN INFORMACION Y TURISMO

Madrid (Cifra). — «Las obras se construyen paso a paso, siguiendo el camino bien trazado e incluso es la diversidad de elementos constructivos la que engendra su armonía. En ello reside lo permanente, lo inmutable. El resto corresponde a las peculiares características de cada etapa, pero con la sólida convicción de no tejer y destejer, sino, por el contrario, de retejer, reforzando», ha dicho don Fernando de Liñán Zofío en el curso de su toma de posesión como ministro de Información y Turismo.

Junto al nuevo ministro se encontraban el ministro saliente, el ministro de Industria y el saliente de la Gobernación. Igualmente asistieron al acto, que tuvo como marco el auditorio del Departamento, el vicesecretario general del Movimiento, el secretario general de la Organización Sindical y el secretario del Consejo del Reino.

También estuvieron presentes altos cargos del Ministerio de Información y Turismo.

El señor Sánchez Bella manifestó su satisfacción por la labor realizada.

Seguidamente resumió la obra efectuada en los últimos años.

El nuevo ministro, dijo, entre otras cosas:

«Amplia es la gama de responsabilidades que recae sobre nosotros, desde la información, a través de los diversos e importantes medios de comunicación social, hasta el libro, teatro y cine, como elementos vitales de nuestra cultura popular y ese gran mundo en expansión que es el turismo. Variedad que pudiera interpretarse como aparente dispersión, pero que se integra en un vigoroso eje, el de la dignificación del hombre al que debemos servir».

HOY, CONSEJO DE MINISTROS, PRESIDIDO POR FRANCO

Madrid (Cifra). — Bajo la presidencia del Jefe del Estado, mañana se reunirá en el Palacio de El Pardo el Consejo de ministros.

Es esta la primera reunión del nuevo Gobierno de la Nación, cuya presidencia ostenta don Luis Carrero Blanco.

«CONSEJILLO»

Madrid (Logos). — Bajo la presidencia del presidente del Gobierno, Carrero Blanco, se reunieron esta tarde los miembros del nuevo Gabinete. Se cree que el objetivo era preparar la declaración programática que se hará pública al término del Consejo de ministros que se celebrará mañana.

CARACTERISTICAS DE UNA LEY

Dentro de las innovaciones introducidas en el proyecto de nueva Ley reguladora de la negociación colectiva remitida por el Gobierno a las Cortes a propuesta del Ministerio de Trabajo, cabe destacar por su importancia y significado en la ordenación de las relaciones laborales, entre otras medidas innovadoras, la posibilidad de establecer convenios de ámbito nacional y la institución de los Convenios-Cuadro que pueden establecer condiciones obligatorias y pautas mínimas internacionalmente y con el alcance territorial que les fije.

La negociación de convenios a escala nacional supondrá un paso importante para poder lograr un mayor equilibrio interregional evitando con ello en las zonas menos desarrolladas puede especularse con la mayor oferta de mano de obra y por tanto con la posibilidad de pagar salarios menores.

Al mismo tiempo por la mayor fuerza negociadora de los representantes de las partes, podrán fijarse no sólo las condiciones económicas que se juzguen más justas y equilibradas, sino también obtener crecientes mejoras en las condiciones de trabajo en general, en cuantos aspectos afecten las relaciones laborales.

Con la institucionalización de los convenios-cuadro se complementarán sin duda las ordenanzas laborales puntualizando a nivel general para una demarcación territorial, criterios y pautas para uno o varios sectores laborales. Se sentarán con ello criterios mínimos tanto salariales como generales que establezcan las condiciones laborales básicas y obligatorias de sectores productivos con un sentido de homo generización de dichas condiciones.

Ciertamente entre dos innovaciones del proyecto de Ley pueden ser un poderoso instrumento negociador especialmente para los trabajadores que pueden hacer de ellas y mediante ellas, un cauce dialogante y responsable de mejora, tanto de sus propias condiciones de vida, como las de sus compañeros, estableciéndose así, los criterios y la condiciones más adecuadas en cada período, para amplios sectores de la población trabajadora.

Indudablemente, su eficacia práctica y su operatividad dependerá en gran medida, de que su utilización se haga con criterios responsables, con sinceridad y de buena fe.

La mayor amplitud negociadora que se determina en el proyecto tanto en razón de los ámbitos territoriales como, asimismo, de las materias negociables, exige, pues, una mayor responsabilidad y un mayor esfuerzo en las partes negociadoras. Y estamos convencidos de que la experiencia y la madurez alcanzada durante estos años por las partes responsables, permitirían hacer de esta valiosa institución, un instrumento cada vez más eficaz de armonía y paz social.

Presentan sus credenciales tres nuevos embajadores

Son los de Paraguay, Guatemala y Argentina

Madrid (Logos). — En la mañana de hoy se celebró en el Palacio de Oriente la ceremonia de presentación de cartas credenciales a S. E. el Jefe del Estado de los señores Rodney Elpidio Acevedo Bienick, don Angel Arturo Rivera García y el doctor don José Campano Martínez, embajadores extraordinarios y plenipotenciarios de Paraguay, Guatemala y la nación argentina, respectivamente.

Al pie de la escalera de honor, los embajadores fueron recibidos por alto personal de la Casa civil y de protocolo del Ministerio de Asuntos Exteriores. Los señores Acevedo Bienick, Rivera García y Campano Martínez llegaron a palacia con el personal de sus Embajadas.

Durante la celebración de los actos, S. E. estaba acompañado por el ministro de Asuntos Exteriores.

Tras de hacer entrega de sus cartas credenciales, los embajadores pasaron a conversar con S. E. a una saleta inmediata, en cuyas entrevistas estuvo presente el ministro de Asuntos Exteriores.

PALACIOS AUTO-AGRICOLA, S. A.

Se convoca a los señores Accionistas de esta Sociedad a la Junta General Extraordinaria, que se celebrará el próximo día 30 de Junio a las diez horas y media, en primera convocatoria, o al siguiente día a la misma hora, en segunda en el domicilio social, sito en carretera Madrid-Irún, kilómetro 236, término municipal de Burgos, con sujeción al siguiente:

ORDEN DEL DIA

1.º Dar la aprobación, si procede, a lo dispuesto en el artículo 44, apartado b), último párrafo.
2.º Ruegos y Preguntas.
3.º Aprobación del Acta de esta Junta General Extraordinaria.

Burgos, doce de Junio de mil novecientos setenta y tres. — El Secretario del Consejo de Administración, Nicasio Gómez Garredo. — V.º B.º: El Presidente del Consejo de Administración, Heliodoro Palacios Sáiz.

M.E.C.D. 2017

ACUERDO EN PARIS

(Viene de primera página)

jeto de asegurar una aplicación plena y entera de los mismos y de sus protocolos».

El portavoz del G.R.P. indicó que el Gobierno de la República democrática del Vietnam y el Gobierno revolucionario provisional de Vietnam del Sur mantuvieron estrecho contacto y coordinación durante las conversaciones entre Kissinger y Le Duc Tho.

COMUNICADO COMUN TRIPARTITO

París (Efe).— En siete minutos, los representantes de Estados Unidos de América, República democrática de Vietnam (Norte), República del Vietnam (Sur) y Gobierno revolucionario provisional del Sur Vietnam (GRP) han liquidado 72 horas de apretadas conversaciones, firmando un comunicado común sobre «paz en el Vietnam». Siete minutos duró, efectivamente, la ceremonia, triste, en una atmósfera tensa, de la firma del llamado «Comunicado común tripartito, sobre la aplicación de los acuerdos de paz en el Vietnam». El comunicado, de catorce puntos, recoge las líneas esenciales de los acuerdos firmados, también en París, en la misma sala de conferencias internacionales de la Avenida de Kleber, hace más de cuatro meses, que no fue respetado por ninguna de las partes firmantes.

Ahora, con este nuevo comunicado, las cuatro partes se comprometen seriamente a respetar los acuerdos y aplicarlos estrictamente.

Firmaron el documento, negociado paso a paso, frase por frase y punto por punto, el consejero especial Henry Kissinger, el también consejero especial, pero del Gobierno de Hanoi, Le Duc Tho y —en páginas separadas— el representante del Gobierno de Saigón, Nguyen Luu Vien y el del G.R.P., Nguyen Van Hieu.

Kissinger y Le Duc Tho firmaron, asimismo, otro documento en el que ambos países se comprometen a aplicar estrictamente los catorce puntos del «comunicado».

Al estampar su firma los representantes de Estados Unidos y de la República democrática de Vietnam, adquieren el compromiso firme de observar el «alto el fuego» en Vietnam del Sur el 15 de Junio, a partir de las 6,17 (hora española). Por su parte, los Gobiernos provisional del Sur y regular de Saigón, también se comprometen a cesar cualquier movimiento armado a partir de las mismas horas y fecha, a la vez que respetarán la libertad de movimiento de las personas civiles en una u otra de las zonas controladas respectivamente por el F.N.L. o el ejército saigonés.

Otro de los puntos del comunicado estipula que las fuerzas aéreas norteamericanas cesarán sus vuelos de reconocimiento en el Norte del Vietnam y se comprometen a limpiar de minas los puertos norvietnamitas en un plazo de treinta días.

En cuanto al principal problema pendiente, los problemas internos en el Sur de Vietnam, el comunicado es un tanto ambiguo, dejando la posibilidad a ambas partes survietnamitas (el G.R.P. y el Gobierno de Saigón), de firmar un acuerdo «en cuanto sea posible» y de «poder ser un plazo de 45 días después de la firma del comunicarlo».

En resumen, el comunicado firmado esta tarde recoge las ideas esenciales de los acuerdos solemnemente rubricados en Enero y que no fueron respetados.

Kissinger, Le Duc Tho Nguyen Luu Vien y Nguyen Van Hieu aseguraron esta tarde que esta vez serán respetados.

¿Conoce usted? el

crédito abierto

de las Cajas de Ahorros Confederadas

Para empresas y hombres de acción.

Para todos y para todo.

Con tan reducido interés no se pueden encontrar plazos de amortización más largos.

Para casos típicos estan los Créditos Abiertos. Para el caso particular de Usted, está

"su" Crédito Abierto

Su Caja le espera.

El autobús accidentado en Sevilla no estaba autorizado para transportar viajeros

Sevilla (Logos). — Según el diario "ABC" parece que el autocar que sufrió el accidente de la Cuesta de las Doblas con su balance de ocho muertos y 41 heridos, no poseía autorización en regla. Según informes recogidos —añade—, los afectados por el accidente posiblemente no podrán cobrar las indemnizaciones previstas en el seguro obligatorio de viajeros al no poseer el autocar accidentado la documentación en regla, concretamente al carecer de la obligatoria tarjeta de transportes sin la cual un autobús no puede transportar viajeros.

Parece, sin embargo, que el vehículo tiene un seguro obligatorio y una póliza voluntaria, pero en este caso las indemnizaciones no se producen automáticamente como en el caso del Seguro obligatorio de viajeros, sino que pueden necesitar la vía judicial con sus trámites consiguientes.

El caso, según el periódico, es de clara infracción. Nos han informado —dice— de que ya ha sido propuesta al organismo correspondiente una sanción administrativa contra el propietario del autocar.

ESCOLTA PARA EL «CONCORDE»

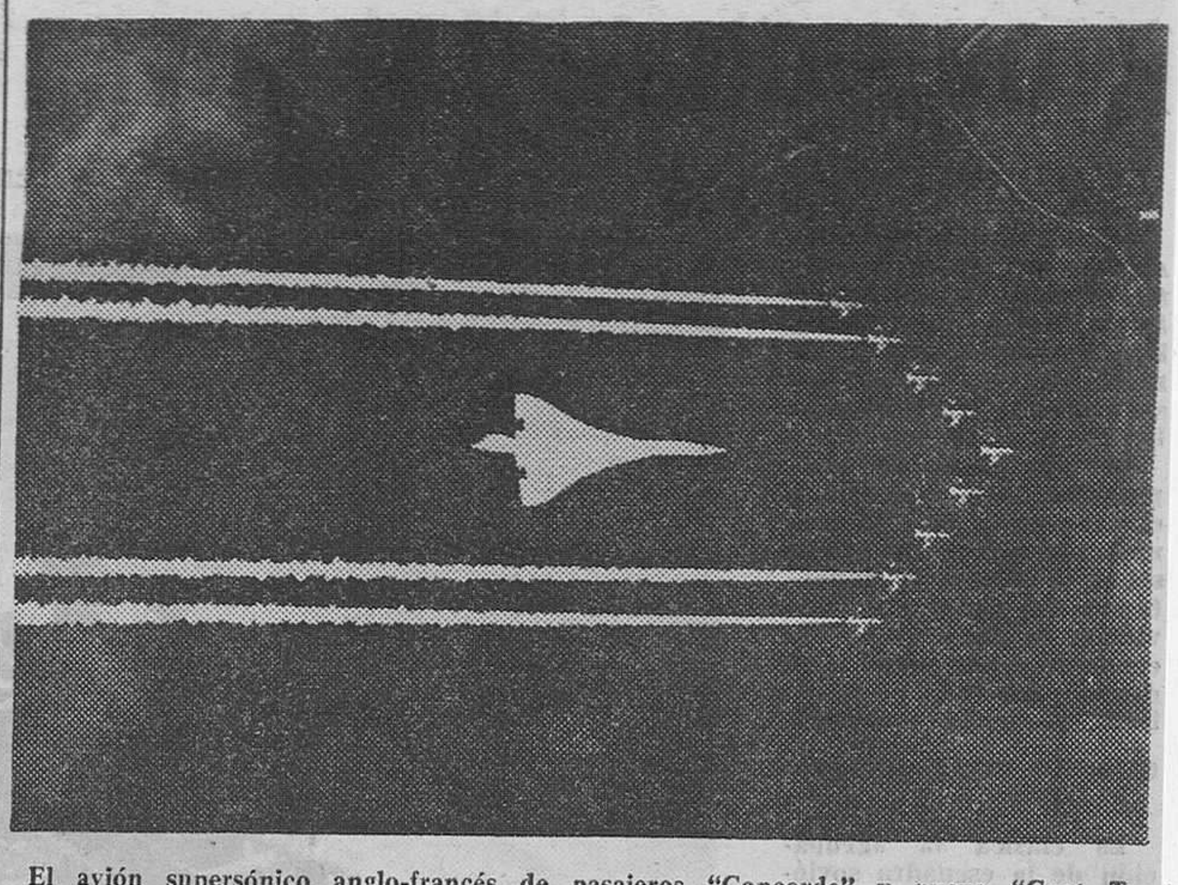

El avión supersónico anglo-francés de pasajeros "Concorde" y nuevo "Gnat T Mark 1" del famoso equipo acrobático de la RAF "Red Arrows", son fotografiados cuando vuelan en formación simétrica a 1.800 metros de altura sobre la región occidental de Inglaterra. El "Concorde" realizaba su primer vuelo a velocidad supersónica por el litoral occidental del Reino Unido, y los "Red Arrows" iniciaban así su novena temporada de exhibiciones. — (Foto FIEL).

POLITICA EUROPEA

(Viene de primera página)

ciones sobre reducción y limitación de armas nucleares estratégicas, que en su fase dos se desarrollan en Viena.

Pero el punto más delicado de la visita —la promesa norteamericana de una concesión del rango de «nación más favorecida» a la Unión Soviética— no será ultimado durante la visita.

CHINA Y EUROPA OCCIDENTAL

París (Efe). — «Apoyamos los esfuerzos de los países de Europa occidental que se proponen unirse sobre la base de la igualdad y ventajas recíprocas para ser potentes» manifestó esta tarde, después de un almuerzo que le ofreció en el Qual D'Orsay su colega francés Michel Jobert, el ministro chino de Asuntos Exteriores, Chi Peng Fei.

En algunos órganos de Prensa parisiense se presentó la visita del ministro chino como un acercamiento a Europa occidental destinado a conseguir relaciones con el Mercado Común y a contrarrestar la influencia soviética. Chi Peng, en su discurso de hoy, se elevó contra cualquier hegemonía en el ámbito internacional en términos tajantes. «El espectro de la hegemonía, dijo, amenaza siempre al Mundo y la situación internacional no se halla aún en período de completa distensión».

Después del almuerzo ambos ministros se entrevistaron durante más de hora y media. A continuación Chi Peng Fei se dirigió al palacio del Elíseo donde fue recibido, durante más de una hora, por el presidente Pompidou. Ningún comunicado o comentario fue hecho al término de esta última entrevista.

ESTADOS UNIDOS PIDE CONCESIONES A LA «CEE»

Bruselas (Efe) — Los Estados Unidos pedirán compensaciones sobre 600 productos industriales y 50 agrícolas a la C. E. E., afirmó hoy en Bruselas el consejero especial del presidente Nixon para los asuntos comerciales William Eberle.

Eberle declaró que la política comercial de las Comunidades Europeas había provocado perturbaciones en el comercio mundial y señaló que los Estados Unidos tenían derecho a compensaciones comerciales.

TEMOR A LA URSS

Washington (Efe-Reuter). — El vicesecretario de Defensa de los Estados Unidos, William Colemens, ha dicho hoy que la Unión Soviética sigue tratando de conseguir la superioridad militar sobre los Estados Unidos, a pesar de haber dado un giro hacia la distensión en el campo del comercio y de otras relaciones.

Clemens, que hablaba en una conferencia de Prensa, ha pasado a ser el jefe civil del Pentágono desde que Elliot Richardson pasó a ser ministro de Justicia el mes pasado.

Al preguntarle si seguía por su parte manteniendo la misma línea dura en relación con la postura rusa, tal como lo manifestó en el pasado mes de Enero al pasar a formar parte de la administración de Nixon, dijo a los informadores: «No he descubierto ninguna razón nueva que me pueda hacer cambiar de parecer. Me preocupan las medidas de defensa soviéticas, así como su investigación y desarrollo y su tecnología. Los hechos hablan por sí mismos. En algunos aspectos van más adelantados que nosotros».

Cámpora llegará a Madrid mañana, a las 11 de la mañana

Llamada de los "Círculos José Antonio" a los falangistas para una manifestación de júbilo por el triunfo del peronismo

Madrid (Logos). — El próximo viernes, día 15, a las once de la mañana, llegará a Madrid el presidente electo de la República Argentina, doctor Héctor J. Cámpora, según ha informado la Embajada argentina en Madrid.

El doctor Cámpora vendrá acompañado de su esposa, del canciller Juan Carlos Puig, del presidente de la Corte Suprema de Justicia, presidente de la Cámara de Diputados, presidente de la Cámara de Senadores, y representaciones de los distintos sectores sindicales argentinos y de la rama femenina del Movimiento justicialista.

La representación argentina llegará a nuestra capital en vuelo de Aerolíneas Argentinas directamente desde Buenos Aires. No está previsto realizar ninguna escala durante el viaje.

Aunque no se conoce exactamente el número de personas que acompañan al presidente argentino, se puede afirmar que pasan de 15, ya que este es el número de plazas que habían sido reservadas en un hotel madrileño para su alojamiento y que han sido anuladas esta misma tarde por considerarse insuficientes para la totalidad de los representantes argentinos que llegarán a Madrid.

LLAMAMIENTO A LOS FALANGISTAS

Madrid (Cifra). — Los "Círculos José Antonio" convocan a "todos los falangistas de España, y especialmente a los de Madrid, así como a sus socios, para que dispensen una gran manifestación de júbilo por la victoria del justicialismo argentino el próximo día 15, en la madrileña plaza de la Cibeles, con ocasión de la recepción oficial de la capital española al presidente Héctor J. Cámpora".

A través de una nota hecha pública hoy por el presidente nacional de los "Círculos José Antonio" Diego Márquez Horrillo, se pone de manifiesto "su alegría y satisfacción ante la victoria del peronismo en la nación hermana de la Argentina, cuyo movimiento político ofrece similitudes con el falangista en su concepción del hombre y de la Patria, y en su anhelo de una revolución social, acogiendo con agrado la llegada a España del presidente Héctor J. Cámpora y aclamando al insigne jefe del Movimiento justicialista artífice de esta victoria, excepcional e indiscutible, político de Iberoamérica, Juan Domingo Perón"

RESTITUCION DEL GRADO MILITAR A PERON

Buenos Aires (Efe). — El Congreso sancionará hoy una ley por medio de la cual "se restituye el grado de teniente general y los honores militares a Juan Domingo Perón", según informaron miembros de la Comisión de Defensa Nacional.

El presidente de la República anunció la decisión del Gobierno a los altos jefes militares con ocasión de la visita que hizo al alto mando del Ejército.

TITULO RESTITUIDO

Buenos Aires (Efe). — La Universidad de Buenos Aires resolvió anoche restituir el título de doctor "honoris causa" de esa alta Casa de estudios al expresidente Juan Perón.

Esa distinción le había sido otorgada al dirigente justicialista en 1947 y anulada el 26 de Octubre de 1955.

Cuota empresarial en la seguridad social agraria

Madrid (Logos). — Durante el año 1973, la cuota empresarial en el régimen especial agrario de la Seguridad Social, correspondiente por jornada teórica, se fija en 18,01 pesetas, según la orden del Ministerio de Trabajo, que hoy publica el "B. O. del E."

MEJORAS AL SEGURO DE VEJEZ E INVALIDEZ

Madrid (Logos). — La Dirección General de Seguridad Social dispone, según resolución publicada hoy en el "B. O. del E.", que las pensiones del Seguro de Vejez e Invalidez, extinguido el 31 de Diciembre de 1966, en cualquier momento que se causen, deberán incrementarse con las mejoras que hasta entonces se hayan aplicado a las pensiones del mencionado Seguro.

Minusválido: La Sociedad te necesita. La Seguridad Social te ayuda. Infórmate en el Servicio Social de Recuperación y Rehabilitación de Minusválidos.—María de Guzmán, núm 52 Teléfono: 2-53-68-68

Germaine Monteil

Se complace en informarle que su "esthéticienne" señorita MERTXE FUERTES, estará a su disposición del 11 al 16 de Junio ambos inclusive en

PERFUMERIA ridruejo

CALLE MIRANDA 17

Para brindarle sus consejos de Belleza y el tratamiento adecuado con sus productos. Obsequiándola con un regalo.

carretillas elevadoras

(de accionamiento a mano)

Robustas, Eficaces

Capacidades de carga: 1.000 - 1.500 kgs.

FENWICK

Concesionario exclusivo: RICOSA Santa Clara, 40 - BURGOS

M.E.C.D. 2017

UNA GRAN FLOTA EN LIBERTAD PROVISIONAL: LA SOVIETICA

Por Vicente GODINO

Acaso porque desentonan en esta época de clara distensión internacional los medios de información han puesto sordina a las maniobras que sobre el pasado mes de Abril ha realizado la flota soviética.

El alto grado de preparación de la escuadra y el área en la que ha maniobrado ponen de nuevo sobre el tapete la importancia del poder naval soviético en claro ritmo ascendente desde pocos años después del final de la última contienda mundial.

Fotografiadas en una zona del Océano Pacífico vemos en esta foto varias unidades de la flota soviética destinada en él. En primer término aparece el porta-missiles "Varyag" y tras él tres pequeñas embarcaciones de escolta. — (Foto Archivo).

CUATRO PODEROSAS FLOTAS

Es clásica la agrupación de la escuadra soviética en cuatro flotas: la del Norte, la del Báltico, la del mar Negro y la del Pacífico, moderna su presencia en el Indico y su penetración en el Mediterráneo, y noticia que la marina soviética opere simultáneamente en el Mediterráneo occidental, en el Báltico y en el Atlántico Norte ,espacio medular de la Otan, con un estilo que demuestran un buen mando y unas buenas dotaciones.

EL GRAN «HANDICAP»

No hace falta más que mirar un mapa. Enseguida se observa la desproporción de las fronteras marítimas de la URSS, enormes respecto al Báltico y menguadas respecto al Atlántico y el Pacífico.

Fijándose un poco más se nota fácilmente su excentricidad respecto a las grandes derrotas marítimas y la concentración de sus bases en cuatro zonas difícilmente comunicadas entre sí.

En este caso, cuatro flotas son sinónimo de debilidad no de fortaleza.

LA DERROTA DEL NORTE

Para mitigar esta adversa situación y poder comunicar por mares amigos dos de sus flotas, los rusos han abierto y mejorado la famosa derrota del Norte que a través de los hielos del Glacial Artico une Atlántico y Pacífico durante tres meses al año.

Fuera de este camino, las escuadras soviéticas del Este y del Oeste sólo pueden relacionarse siguiendo el de Suez o el larguísimo del Cabo de Buena Esperanza, por el Sur de Africa. Por eso los rusos en todos los planes de paz en el Oriente Medio parecen inclinados a favorecer la apertura de la ruta del mar Rojo.

Por su parte, las flotas ocidentales rusas sólo pueden unirse después de costear países potencialmente enemigos.

LAS DERROTAS ARTICAS

Hace años llamó poderosamente la atención de los expertos la utilización por los submarinos soviéticos de las rutas del Artico por las cuales, debajo de los hielos, los de gran autonomía pueden alcanzar las rutas marítimas frecuentadas.

Sin embargo tampoco por aquí encuentran las cosas fáciles ya que para salir a mar abierto tendrían que cruzar pasos donde con los medios de detención serían fácilmente localizados.

UNA NATURALEZA ADVERSA

Aunque el hombre le haya ganado batallas a la Naturaleza, todavía se encuentra sometido a ella. De vez en cuando un cataclismo, un ciclón, un terremoto o un volcán le recuerdan en el Pacífico, en el Caribe, en Managua o en Islandia que es tributario de unas fuerzas que no controla y ante las cuales se halla tan indefenso como sus lejanos antecesores de la Edad de Piedra.

Esta depedencia, aunque en tono menor, también se la impone la geografía que, en plena Era tecnológica, condiciona a veces sus planes y deseos.

Quizás uno de los casos más típicos de esta dependencia sea el de Rusia respecto al mar que ejerce sobre ella y su flota una verdadera tiranía.

EL GRAN PROBLEMA

El problema de la flota rusa tiene, pues, una doble vertiente: por una parte encuentra la dificultad que entraña no poder salir a la mar abierta sino es bajo circunstancias tácticas adversas ya que sus bases están localizadas en mares cerrados o helados y por otra la dificultad que entraña el no poder alcanzar fácilmente bases amigas una vez en alta mar.

Los rusos, dirigidos por un gran almirante, han efectuado un extraordinario esfuerzo naval y evidentemente tienen una gran escuadra, pero con grandes condicionamientos.

VALOR REAL DE LA FLOTA RUSA

Al ponderar el valor de su escuadra hay que rectificar toda apreciación hecha solamente teniendo en cuenta el número y modernidad de sus unidades como a menudo se hace, acaso con el fin de ennegrecer las tintas a la hora en que a la Cámara que sea le toque votar los presupuestos:

No obstante lo dicho, el desafío que entraña la flota soviética está en pie y sería suicida no tener a punto los Ejércitos ya que una adecuada reacción terrestre y aérea ayudaría mucho, en este caso, a la Marina a yugular el poderío naval soviético.

LA ACUPUNTURA CONTROLA LAS «PUERTAS DEL DOLOR»

Su acción sería equivalente a la de los clásicos emplastos

Nueva York. — (Crónica PI - FIEL. Servicios especiales EFE, en exclusiva para DIARIO DE BURGOS).- Un psicólogo de Montreal, cree que el misterioso arte de la acupuntura bloquea la sensación de dolor instruyendo al cerebro para que "ignore" los mensajes enviados por el sistema nervioso, según un artículo publicado en una revista psicológica.

Ronald Melzack, psicólogo de la Universidad de McGill explica en la revista "Todah" que la acupuntura opera según la teoría de la "puerta de control" de la misma manera que los remedios populares de la medicina, como emplastos de mostaza o bolsas de hielo.

Esta teoría sobre el dolor supone la existencia de un mecanismo parecido al de una puerta, en el sistema de señalización del dolor —explica el doctor Melzach—. La puerta puede abrirse del todo, parcialmente o cerrarse de manera que en algunas circunstancias las señales de los tejidos dañados no lleguen al cerebro.

El doctor Melzack opina que la clave de la acupuntura se encuentra en el cerebro. "El impulso producido por la rotación de las agujas, o el envío de impulsos eléctricos a través de ellas explica Melzack—, activan las partes del cerebro que bloquen las señales del dolor".

"TEORIA ESPECIFICA" :—: :—: :—: :—:

"Las señales nunca llegan a las partes del cerebro que perciben el dolor —continúa— y el cirujano puede trabajar con toda tranquilidad". La técnica china del control del dolor que tiene siglos de antigüedad pero que no llamó la atención de Occidente hasta el año pasado, supone un desafío a una teoría occidental sobre el dolor, es decir, a la llamada "teoría específica"

Según esta teoría, el dolor es causado por un estímulo y es transmitido directamente al cerebro a través del sistema nervioso. El cerebro, invariablemente, percibe el estímulo como sensación de dolor.

Sin embargo, según Melzack, algunos nervios actúan de manera que alteran la percepción del cerebro.

"CONTRARRITANTE" :—: :—: :—:

"Las fibras principales de los nervios sensoriales que van desde la superficie del cuerpo al sistema nervioso central, tienden a "cerrar la puerta" cuando son estimuladas y, por lo tanto, disminuyen el nivel de percepción del dolor", explica Melzack.

"Las fibras pequeñas en los mismos nervios transmiten señales que abren la puerta y producen un aumento del dolor. Por lo tanto —continúa— las agujas de la acupuntura pueden estimular las fibras principales"

El doctor Melzack comparó este proceso con en de los emplastos de mostaza o bolsas de hielo. Su teoría es que "contrairritante" o dolor que estimula las fibras importantes, puede eliminar un dolor patológico como el motivado por la cirugía o enfermedad. El contrairritante del emplasto de mostaza hace que las fibras importantes "cierren la puerta" al dolor a través de una gran parte del cuerpo.

BODA DE LA PRINCESA ANA

LOS GASTOS LOS PAGRA LA REINA DE SU BOLSILLO

★ A la Princesa Ana y el teniente Mark les gusta rehuir las solemnidades sociales y ambos sienten la misma admiración por los caballos

★ El teniente Phillips lleva en sus venas sangre azul pues desciende de Eduardo I y Eleonor de Castilla

★ El vestido de boda de la Princesa lo está diseñando Susan Small

★ El responsable de los actos de la ceremonia nupcial será Lord Chamberlain Lord Maclean. La boda tendrá lugar en la capilla de San Jorge, en Windsor

(Desde Londres, por el corresponsal de Logos, FERNANDEZ DEL CAMPO)

Mark Phillips no es un ciudadano cualquiera. Sobre el marido de la Princesa Margarita o el de la Princesa Alejandra, el teniente Phillips tiene la ventaja de llevar sangre azul en sus venas. Según nos ha explicado Mr. Patrick Montague-Smith, director de la guía de la nobleza británica, "Debrett", el árbol genealógico de la familia Phillips, la que reside actualmente en el Great Somerford, en Wiltshire, tiene su punto de partida en el Rey Eduardo I y Leonor de Castilla (1239-1307).

Después de un estudio detenido desde las raíces hasta la copa de este árbol familiar, la Princesa Ana puede sentirse orgullosa de que su futuro marido supere el rango de aristocracia del que no puede presumir ni Lord Snowdon ni Mr. Ogilvy, esposos de las dos princesas antes mencionadas. La satisfacción expresada en el grupo fotográfico familiar —los padres de Ana y los de Mark— muestra que la deducción genealógica de Mr. Montague-Smith ha sido bien asimilada y se estima como la verdad y únicamente la verdad.

También existe otro punto de conexión de alta aristocracia. La Princesa Ana y el teniente Mark ya tenían enlaces comunes antes de que ellos se encontraran, y los tenían a través de sus abuelos maternos. El abuelo del teniente, por parte de su madre, fue ayuda de campo del Rey Jorge VI, abuelo de la Princesa.

En un reciente libro de Andrew Duncam, "La realidad de la Monarquía", he leído que la Princesa Ana, desde que dejó la escuela, nunca mostró una tendencia definida a cursar una carrera o unos estudios de específica índole. Su única aptitud la denunciaba como una futura gran amazona. Y hablando con sus amigos —dice un párrafo de dicha obra— la Princesa siempre subrayaba que su principal ambición era casarse, pero casarse con el hombre que eligiese su corazón.

Y su "love story4 comenzó cuando la Princesa encontró por primera vez en Méjico al teniente Mark. Los periodistas nunca estuvieron equivocados —pese a las negativas y desaires de la propia Princesa— sobre el romance entre los dos jóvenes. Desde entonces, la Princesa Ana tuvo varias ocasiones de reunirse con la hermana de Mark, Sara, que tiene 21 años y en una rara ocasión, con su madre, que también se llama Ana.

Después de hacer frente a la Prensa, el noviazgo de la Princesa y el teniente no podía ya quedar oculto por más tiempo. En la pasada Semana Santa hubo un compromiso secreto en el palacio de Balmoral o de Windsor —no se puede precisar el lugar— hasta que Buckingham Palace lo proclamó oficialmente a los cuatro vientos, hace dos semanas.

La boda se celebrará en la segunda quincena de Noviembre, en la capilla de San Jorge, de Windsor, lugar que no se presta a grandes solemnidades, de las que los futuros contrayentes son enemigos. Lord Maclean, el Lord Chamberlain, ha quedado encargado de todos los pormenores de la ceremonia. Ya ha sido convenido que el acto matrimonial no dará a una ocasión de Estado, aunque tendrá significación nacional, como otros actos principales de la Corte. El Tesoro es el que paga por las llamadas ocasiones de Estado, pero los gastos que devengue la boda de la Princesa serán abonados del propio bolsillo de la Reina, su madre.

Susan Small es una entidad de reconocido prestigio que se dedica a la moda femenina. Una de sus directoras es Maureen Baker, es quien ha planeado la mayoría de los vestidos que la Princesa encierra en su guadarropa. En esta ocasión, Miss Baker será responsable del vestido de boda. Parece ser que la Princesa ha hecho el encargo, confiada en el buen gusto de la modista.

La Princesa Ana ha dado, en efecto, unas instrucciones a la casa Susan Small (establecida hace 35 años y especializada en trajes a la medida" para la clase media hacia arriba) y Miss Baker se ha encargado de asimilarlas, de acuerdo con los gustos de la clienta. Es el estilo y los colores de Susan Small los que atrajeron la atención de las Princesas Ana y Alejandra. Fue Miss Baker la diseñó el vestido que la Princesa Ana llevó en la boda de Lady Elizabeth y Sir Geoffrey Sharkeley, el pasado.

La visita de la Princesa Ana a Alemania ha sido planteada desde tiempo. La futura novia tiene, como se sabe, tías en parte de Europa. La Princesa Carlota y otros parientes de la Princesa han conocido por primera vez al teniente Mark. Este llegó en avión al lugar en donde se encontraba su novia, y fue el Príncipe Kraft quien condujo su coche a la Princesa hasta el aeropuerto de Stuttgart.

Un "partido" extraordinario ha sido ofrecido en la mansión de los padres de la Princesa Margarita y la Princesa Carlota, entre las realezas alemanas, para conocer personalmente al novio. Un almuerzo —dicen los cronistas alemanes— se celebró en el famoso hotel Wald, en la reserva de ciervos salvajes de Friedrichsruhe. Siguió una fiesta que duró hasta medianoche y no regresaron los invitados hasta el pueblo de Langenburg, de 2.000 habitantes, hasta bien entrada la madrugada.

La Princesa y su teniente han recibido, al fin, a la Prensa. Prensa que siempre les acosó en los hipódromos. "Escuchen, pregunten...", dijo ya dispuesto a todo el teniente Phillips.

—¿Cuántos piensan tener?

—Hombre, esperen ustedes que empecemos nuestra conversación hablando ya de criaturas...

Otro periodista puso ante el teniente esta otra pregunta:

—¿Qué sintió el primer beso que le dio a la Princesa?

—No tengo respuesta para esta pregunta —dijo el teniente sonriendo, pero tratando de ocultar su embarazo por el efecto impacto.

Otro reportero expuso esta otra cuestión:

—Si usted piensa seguir en el Ejército, ¿la Princesa no objetará la esposa de un militar?

—De modo. Ella quiere que yo siga vistiendo el uniforme.

—¿Le dará la Princesa Ana algún anillo?

—No, no. (Y el teniente muestra sus manos).

—¿Cómo llama la Reina, cuando se dirige a usted?

Bremen (Alemania). — El teniente Mark Phillips da un beso de despedida a su prometida, la Princesa Ana de Inglaterra, al abordar la joven un avión para Londres, después de haber pasado varios días en Alemania, para asistir al festival militar de verano del Ejército británico en el Rhin, en Bad Lippspringe, que incluía un concurso hípico en el que tomó parte su prometido el teniente Mark Phillips.

—Naturalmente, Mark. Siempre me ha llamado así, aun sin estar comprometido a su hija.

Otro periodista curioso preguntó:

—Cuando la Princesa y usted se encuentran solos, ¿se llaman por algún apodo cariñoso?

—No, pero si lo hiciéramos no se lo diría a usted.

—¿Alguna idea sobre el futuro padrino de bodas, damas de honor, etc?

Y así el teniente, con un cordial "thank you" se despidió de los periodistas.

Las semanas de romántica especulación finalizaron con una conclusión espectacular, que Ana y Mark, la pareja ideal según un pueblo admirativo por el feliz encuentro juvenil, se van a casar. La Corona Real sigue sus caminos tradicionales, aunque sin tratar de apartarse de la época, del momento, en que vive. Si no se puede pensar en casar a una Princesa con un Príncipe, al menos se puede dejar en libertad a la Princesa para que elija su "príncipe". En esto la Monarquía inglesa es prudente, realista y justiciera.

La Princesa Ana, sin trabas, ha dejado a su corazón que se orientara por los caminos de la vida.

TALLERES GRAFICOS

«DIARIO DE BURGOS»

Trabajos a todo color en

OFFSET

Presupuestos ventajosos

Calle San Pedro Cardeña, 34 - Apdo. 46 - Telf. 207358

PAPELERIA TAGRA - Vitoria, 13 - Teléfono 202852

EL NO ELEFANTE CICLISTA DEL MUNDO

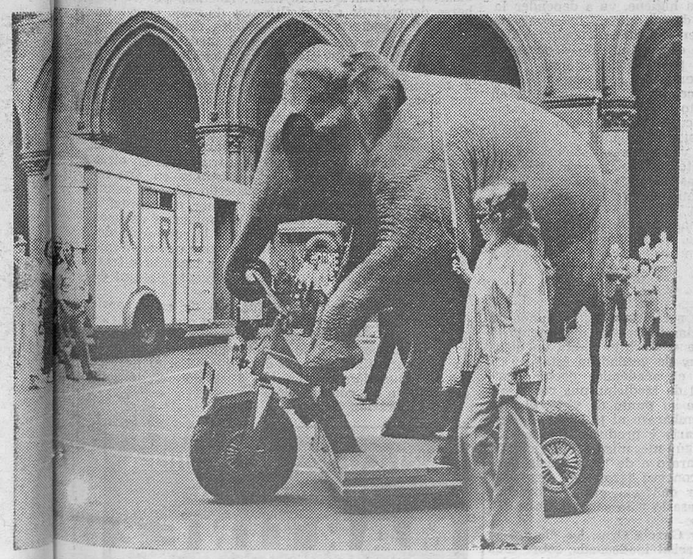

Actuación ante el Ayuntamiento de Viena del único elefante ciclista del Mundo. El motivo fue la presentación del circo Krone en la capital austriaca. Aquí tenemos a "Bijoya", con tres toneladas de peso, haciendo su entrada en el patio del Ayuntamiento vienés sobre un triciclo, dirigido por su domadora la joven Christel Sembach-Krone. "Bijoya" es hembra. — (Foto Fiel)

LAS COSAS DEL CALOR

Por José MELIA

LOS expertos anuncian una nueva era glacial. En la teoría geológica, en el orden estadístico, la Tierra se enfría. Algo de eso debe ocurrir, posiblemente, cuando se da el hecho de que los veranos son cada vez más calurosos. Se podría decir que más llevaderos si no fuera porque ahora, de repente, nos ha entrado la pasión por el sol y el culto a las pieles bronceadas. Los últimos veranos, en este aspecto, han sido cortos e irregulares. Muchos días nublos, con un viento que impide hacerse a la mar, y con rachas de humedad que fastidian a los turistas y a la parroquia indígena. Poco ha contribuído esta circunstancia a la felicidad del personal. La gente siempre quiere lo contrario de lo que se le frece. No quiere pasar calor. Pero dentro del orden de las cosas previsibles. Para colmo se anuncia también para este verano una estación corta. Del 15 de Julio al 10 de Agosto, poco más o menos, según las previsiones de Mariano Medina.

En la literatura, y en la memoria de las tradiciones, existe la convicción de que los veranos de antes eran irresistibles. La gente huía de la ciudad, literalmente, en busca de una brizna de aire. Los veranos de la Roma clásica debían ser tórridos a juzgar por las evocaciones infernales que suscitaron a los poetas. Sólo muy recientemente la gente se ha acostumbrado al calor. Cuando Adan Diehl construyó el Hotel Formentor buscó el sitio más alejado de los fríos y el clima propicio para las estaciones invernales. En fin, Que hasta una memoria del Fomento del Turismo, en 1930, señalaba cuán favorable había sido la estación teniendo en cuenta que incluso en verano se había conseguido un buen índice de ocupación de los establecimientos hoteleros.

El verano era la estación del pobre. "A l'estiu tota cuca viu". El refranero tiene muchas variantes de esta afirmación. Incluso el chiste popular. "Ya vendrán los míos", contestaba el pobre a quienes le negaban la limosna. "¿Quiénes son los suyos?", le preguntaron. "Julio y Agosto". En verano, en efecto, con un poco de pan y tomate, con fruta arrancada del árbol, cuando la fruta vulgar era todavía barata, el pobre subsistía. El verano, pese al calor, era el paraíso del proletariado. "La classe operarai va in paradiso".

Quizás se ha producido una cierta democratización del clima. En los años de la postguerra española, por ejemplo, la ola de frío que cayó sobre la ciudadanía debió ser especialmente difícil de sobrellevar. Me temo, de todos modos, que estas cuestiones no hay que dilucidarlas con el termómetro, sino con el nivel de renta. Eran años de carestía, de mala o nula alimentación, de cuerpos causados y deprimidos por el sacrificio y las privaciones. El frío, en estas condiciones, caída sobre el país como una losa capaz de aturdir el mayor de los entusiasmos. Cuentan y no paran, los viejos del lugar, en relación con aquellos fríos ministeriales que helaban la Mesetas y sepultaban la buena voluntad bajo un pisotón de temblores. Se dice que Castilla tiene nueve meses de infierno y tres de invierno. Y la gente, como es natural, suspiraba esperando que llegaran los días alegres del verano. Con el verano a nivel callejero, la igualdad se acentuaba en la vida social. Ya no era necesario que los camareros y los estudiantes se defendieran del frío con papel de periódicos bajo la chaqueta. Ni se veían tan ostensiblemente las diferencias de nivel que provocaban los abrigos, las capas, las bufandas de lana. El primer resultado del desarrollo, la primera manifestación consumista que conoció nuestro país, fueron las gabardinas. La gabardina fue la primera prenda que masificó a pobres y a ricos. Debajo de la gabardina subsistía la pobreza. Pero a nivel de las apariencias, la gabardina suponía un avance considerable hacia la sociedad del bienestar. O me lo figuro.

La tecnología, naturalmente, ha contribuido de forma poderosa a que los rigores del frío y el calor se amortigüen. La calefacción, las neveras, los ventiladores, la ropa de abrigo o las trasparencias del verano, ya no son monopolio de un solo sector de la sociedad. Quizá por ello se ha producido la decadencia del abanico. Ya no parece necesario que las damas vayan con sus instrumentos manuales de ventilación como no parece serlo que haya negros con pay-pay abanicando a los señorones. Las fronteras de clase son ahora mucho más profundas, menos superficiales. Y que en algunos lugares sigan exigiendo chaqueta y corbata no pasa de ser una tontería anacrónica con la misma cantidad de estupidez de algunos arquitectos que se empeñan en hacer ventanas que serían magníficas para un clima más templado pero que aquí causan la cocción del personal. Más o menos como en el caso de aquella casa de hierro del doctor Eiffel, residenciada en Iquitos según la última novela de Vargas Llosa, y que sólo podía ser habitada de noche cuando amainaban los rigores del sol.

El calor, en fin. La propensión de la gente a hablar del tiempo, a comparar, a sacar deducciones. Uno de los secretos de José Pla es su sabiduría meteorológica. A la masa le encantan los temas asequibles. El tiempo, no lo duden, es la sección más popular de la televisión. Lo que todo el mundo entiende y asimila. En el fondo, miren lo que son las cosas, el tiempo es un gran ladrón que nos roba la vida. El tiempo de reloj, el implacable andador de caminos y violador de recuerdos. No sé hasta qué punto a la meteorología se la puede llamar tiempo. Supongo que en el fondo es una de tantas maneras de confundir y de complicar la voluntad de sencillez.

M.E.C.D. 2017

«Sería muy interesante que el hombre de hoy recobrase el gusto por la oración» (Pablo VI)

Palabras del Papa en su audiencia general

Ciudad del Vaticano (Efe). — Reavivar en los fieles el sentido, la necesidad de la Fe y la experiencia de la oración, es el primer objetivo del Año Santo, ha reafirmado hoy Pablo VI diciendo que un tal resultado serviría para corregir las desviaciones y aberraciones de nuestro tiempo.

Hablando en la Basílica vaticana durante la audiencia general del miércoles a los grupos de lengua italiana, después de resumir los mismos conceptos a los peregrinos de otros países recibidos en la sala de la audiencia, el Papa ha reafirmado la importancia del anuncio del Año Santo cuyas celebraciones han comenzado ya en las iglesias locales, y ha dicho que este acontecimiento debería sacudir nuestra conciencia e impulsarla a un acto de reflexión sobre el lugar que la Religión ocupa en nuestra vida y sobre el necesario vínculo entre vida religiosa y vida moral. «La exigencia de este impulso en el marco del incesante esfuerzo pastoral de la Iglesia —ha dicho Pablo VI— se justifica en relación con el fenómeno de la decadencia, siempre posible de parte de los hombres, de la vida religiosa que históricamente reclama intervenciones siempre nuevas, cada vez más aproximadas, más eficaces para que la fidelidad humana no se agote».

El Papa ha recordado también «el asalto formidable y sistemático que la Religión experimenta en nuestro tiempo, pues se tiende a hacer coincidir la secularización de la sociedad con su progreso y a engendrar un humanismo radicalmente ateo».

A título de ejemplo —ha dicho el Pontífice— quisiéramos plantear una primera pregunta: ¿Sabemos rezar? No ponemos en duda con esta agresiva pregunta la validez, la eficacia, el éxito de la reforma litúrgica, de la que se podrá hablar en otras circunstancias. Queremos más bien preguntar si el hombre de hoy, discípulo de nuestra civilización consumística, como se la suele llamar, dedicada exclusivamente a la búsqueda y al goce de los bienes temporales y totalmente empapada de la orgullosa convicción de saber resolver por sí sola, sin recurso alguno a Dios o a cualquiera otra concepción trascendente del Mundo sensible y racionalista todos los problemas, queremos preguntar, repetimos, si el hombre de hoy sabe sacar aún de su corazón algún coloquio sincero, vivo y personal con Dios.

Sería muy interesante —ha añadido el Papa— que el hombre de hoy recobrase el gusto por la oración. La sorpresa de disfrutar de la capacidad de acudir a Dios con el nombre, con el título más auténtico de Su bondad y de nuestra dignidad, el título de Padre».

Pablo VI ha concluído con estas palabras: «Un resultado semejante sería una especie de revisión de todas nuestras desviaciones y aberraciones, sería el renacer del amor y de la esperanza en el mundo, sería la recuperación de la razón de llamar madre a la Iglesia, sería la inserción nueva de la salvación en la conciencia y en la Historia del Mundo»

D. SANTIAGO FONCILLAS, CONSEJERO DELEGADO DE LA TELEFONICA

D. José López Rubio, de la de Autores

Madrid (Cifra).—Santiago Foncillas Casaus, ha sido nombrado consejero-delegado en la Compañía Telefónica Nacional de España, en la última reunión del Consejo de Administración de la C.T.N.E., según se ha informado hoy a «Cifra» en fuentes allegadas a la Compañía.

El señor Foncillas Casaus ocupaba hasta el momento el cargo de secretario general del Instituto Nacional de Industria.

El cargo de consejero delegado de la Telefónica es de nueva creación, dado que hasta ahora en el organigrama de la Compañía, tras el presidente del Consejo—cargo ocupado hasta ahora por el ministro de Hacienda, Antonio Barrera de Irimo y de eminente carácter ejecutivo— se situaba una Dirección general de la que dependerán tres direcciones.

LOPEZ RUBIO, DE LA DE AUTORES

Madrid (Cifra).—José López Rubio ha sido nombrado consejero delegado general de la Sociedad General de Autores de España por el Consejo de Administración de dicha entidad.

Sustituye a Antonio Quintero Ramírez, que recientemente presentó la dimisión de su cargo.

La Princesa Ana de la Gran Bretaña se casará el 14 de Noviembre

Londres (Efe).— La Princesa Ana y el teniente Mark Phillips, contraerán matrimonio en la abadía de Westminster (Londres) en la mañana del miércoles 14 de Noviembre, según anunció hoy un portavoz del palacio de Buckingham.

La ceremonia será oficiada por el arzobispo de Canterbury, Michael Ramsey.

La Reina y el Duque de Edimburgo también se casaron en la abadía y en un Noviembre en el 1947, pero eligieron el día 20.

FINALIZAN LAS SESIONES DE TRABAJO DE LA ASAMBLEA DE CAJAS DE AHORRO

El ministro de Hacienda presidirá hoy la sesión de clausura

Madrid (Cifra).— Tras las primeras sesiones de trabajo que abordaron los temas "Las Cajas de Ahorro en el momento presente y el futuro de las mismas", "Obra social de las Cajas de Ahorros" y "Régimen de sana competencia y equitativa igualdad de oportunidades en el sistema crediticio", y en las que los respectivos ponentes, señores Botella Altube, Lorenzo Pérez y Linares Casanova, hicieron una detenida exposición del índice temático de las deliberaciones, se han reunido hoy las comisiones encargadas de deliberar sobre "Inversiones" y "Hacia una nueva ordenanza laboral", presididas respectivamente por los señores Viñals Guimera y Cañas Olmeda, comenzándose inmediatamente los debates sobre los temas propuestos.

Como final y concluyendo estas apretadas jornadas de trabajo, está prevista la reunión conjunta de los miembros integrantes, de las respectivas ponencias a fin de tratar sobre coordinación de trabajos y conclusiones definitivas de las mismas. Esta reunión será presidida por el doctor Luño Peña, presidente de la Confederación, y el didector general de la Entidad, don Miguel Allúe Escudero.

Mañana se celebrará a las siete de la tarde y bajo la presidencia del ministro de Hacienda, don Antonio Barrera de Irimo, la solemne sesión de clausura de esta "41 asamblea general ordinaria de la Confederación Española de Cajas de Ahorros".

Empresario: tu riqueza es el bienestar del trabajador Vuestra común garantía unas cotizaciones correctas

DIVULGACION MEDICA

LOS DIENTES SE PIERDEN POR UNA ALIMENTACION INADECUADA

La higiene de la boca y la visita periódica al odontólogo constituyen garantía de buena dentadura

☆ □ ★ Por el Dr. RETANA IZA

La bioquímica ha demostrado, con auxilio del microscopio electrónico, que los dientes son sede de intercambios continuos con el resto del organismo, a través de una red de minúsculos canales. No son como se creía antes, cuerpos inertes, desprovistos de metabolismo y casi de vida.

La piorrea es una enfermedad relativamente frecuente, a partir de los 40 años. Más que enfermedad es un síntoma que acompaña a determinados procesos: diabetes, afecciones crónicas del hígado, escorbuto etc. La higiene de la boca es una medida elemental para paliar los efectos de cualquiera de estas enfermedades; sin ella, nada práctico podrá conseguirse.

Los padres deben tener muy presente que, aparte circunstancias ambientales, de ellos, de su conducta, de su sentido de la higiene, va a depender la buena o mala dentadura de sus hijos. Vigilar sus comidas, el abuso que hacen del dulce, cubrir las demandas de calcio de su organismo, son deberes de tanta importancia como proporcionarles una regular educación. En este sentido y con ocasión de un congreso internacional celebrado recientemente en Barcelona, se ha propuesto el desarrollo de una campaña nacional odontológica encaminada a mentalizar al público sobre todas estas cuestiones.

Ante todo es preciso vencer la resistencia de las gentes a acudir al odontólogo. En general, son dos los factores que frenan las buenas intenciones de cada uno de nosotros: el miedo y la falta de tiempo. Sin embargo uno y otro, mediante la aplicación de las modernas técnicas, han dejado de tener vigencia. En una sola mañana, y bajo anestesia general, es posible realizar tratamientos que antes llevaban semanas e incluso meses.

EMBARAZO Y CARIES

En un rápido recorrido por el fascinante mundo de la caries, no podemos dejar pasar sin un comentario ese viejo aforismo de que «cada hijo cuesta un diente a la madre». ¿Qué hay de verdad en ésto?

Hace algún tiempo, el académico doctor García Gras dictó en la Real de Medicina una conferencia, sobre el tema. Desde su punto de vista, el aforismo es erróneo. Ni el embarazo ni la lactancia descalifican el esmalte dentario y producen caries. «No conocemos —sañaló— ningún mecanismo biológico que por necesidades del embarazo o de la lactancia pueda, con su secreción o con sus fermentos, degradar la molécula del esmalte dentario para aprovechar su fósforo o su calcio, pasarlo a la sangre y que sea aprovechado por el niño».

En opinión del doctor García Gras, los dientes se pierden por una alimentación inadecuada, sobre todo desde el punto de vista local. Basta ponerles a los niños un chupete con azúcar o que tengan mal ajustados unos aparatos de ortodoncia o en los adultos despegada una corona, para que pierdan su dientes. «Estas coincidencias son las que han echado la culpa al embarazo y a la lactancia de la pérdida de los dientes».

El hecho y así lo prueban las estadísticas, es que de cada cien embarazadas, noventa y seis padecían de caries antes del matrimonio, o las habían tenido.

FLUORIZACION DEL AGUA

Capítulo de la mayor importancia y bastante debatido por cierto, es el del flúor como gran defensa frente a la caries. Son muchos los autores que defienden esta tesis en tanto que hay otros que la combaten. La duda, en cierta medida, está planteada. Algunas estadísticas han puesto de manifiesto que a pesar del alargamiento del plazo de desarrollo de la caries, ésta es mayor, cuando expira dicho plazo, con medicación fluorada que sin fluor. Además, parece haberse demostrado qeu el fluoruro de sodio ejerce un efecto patológico sobre el esmalte dental (dientes manchados), la formación ósea, el mecanismo de los reflejos nerviosos, el sistema circulatorio, el estómago y el intestino, etc., y que el 10 por ciento, por lo menos, de los que lo utilizan presentan reacciones alérgicas a ciertos medicamentos.

¿Hay o no hay que fluorizar el agua potable con vistas a combatir la caries dental? ¿Compensan unos dientes sanos, o evitan durante algún tiempo el que enfermen, la aparición de posibles trastornos en otras zonas de nuestro organismo? Insistimos en que no todos los científicos están de acuerdo sobre el asunto en cuestión, lo que obliga a tener en cuenta, a la hora de tomar una decisión, las opiniones de unos y de otros Creemos que en España la resolución del problema es menos urgente que en otros países ya que en el nuestro el consumo de frutas y legumbres frescas, representa, por sí mismo, una fuente natural de aportación de fluor.

En cualquier caso, y al margen de estas consideraciones, lo que no ofrece dudas es que una higiene adecuada de la boca, el evitar ciertos alimentos y la visita periódica al odontólogo constituyen toda una garantía de buena dentadura. Es un problema de educación sanitaria o si se quiere, de simple instinto de conservación.

(Colaboración Logos).

ARTICULOS DE VAJILLA
PARA HOSTELERIA
MARTINEZ
Exposición y ventas: SAN LESMES, 18 - Telf. 209101
Oficinas y Almacenes: GENERAL DAVILA, 11 - Telf. 224367

EL REY CONSTANTINO SALE AL PASO DE CALUMNIAS

Reconocimiento oficial de Inglaterra al nuevo régimen político de Grecia

Roma (Efe). — El Rey constantino de Grecia ha hecho pública hoy en Roma, la siguiente declaración:

"Una fuente gubernativa oficial ha publicado en Atenas, por obvias razones, algunas informaciones que carecen totalmente de fundamento. Por tanto, me siento obligado a formular la siguiente declaración: Las afirmaciones relativas a una supuesta conversación mía con los hombres que realizaron el golpe de Estado, es producto de una imaginación enferma. A nadie y en ninguna circunstancia he declarado mi apoyo al régimen dictatorial de Grecia. Mi oposición a la revolución de sido bien conocida desde el primer momento de su existencia, y una prueba de ello es el hecho de que no he dado mi firma al decreto para la imposición de la Ley marcial el 21 de Abril de 1967, como la revolución ha afirmado falsamente; además, ni un sólo acto constitucional introducido por el Gobierno revolucionario lleva mi firma".

"En cuanto a la afirmación acerca del descubrimiento de notas que indicarían que, en caso de éxito de mi acción del 13 de Diciembre de 1967, yo estaría decidido a abolir la libertad del pueblo griego, declaro que no tengo conocimiento alguno de tales notas y que toda esta afirmación no merece ni siquiera un desmentido. Aquéllo que yo tenía en mente para el futuro desarrollo político de Grecia ha sido delineado en términos generales en mi proclama al pueblo griego del 13 de Diciembre de 1967. He combatido y continuaré combatiendo por la libertad del pueblo griego, porque creo que el pueblo griego es uno de los más maduros de Europa y bien capaz de gozar de los beneficios de un sistema democrático"

«Me doy cuenta que en los próximos días habrá ciertamente una vasta campaña de calumnias lanzada contra mí con todos los medios posibles. También me doy cuenta que, bajo la sombra de la República que ha sido impuesta, no hay forma de que la verdad llegue al pueblo griego o también de que alguien pueda expresar su oposición. De todas formas confío en la sabiduría y el buen sentido del pueblo griego para que sea capaz de advertir este último esfuerzo de engañarlo».

«Quiero también declarar —concluye el texto de la declaración de Constantino— que no pienso replicar a futuras calumnias, que únicamente logran humillar a quienes las lanzan».

LONDRES RECONOCE A LA REPUBLICA GRIEGA

Londres (Efe). — Gran Bretaña ha reconocido a la República griega, anunció hoy en Londres el Ministerio de Asuntos Exteriores.

Un portavoz del Ministerio comunicó hoy el reconocimiento a la Embajada griega en Londres y simultáneamente lo hacía en Atenas el embajador británico.

M.E.C.D. 2017

Audiencias del Príncipe de España

Madrid. — El Príncipe de España durante la audiencia concedida en el palacio de la Zarzuela a la Comisión del Comité organizador del XXV aniversario de los Juegos Escolares Nacionales, presidida por el vicesecretario general del Movimiento, señor Valdés Larrañaga, acompañado del subsecretario de Educación y Ciencia, delegada de la Seción Femenina, delegado nacional de la Juventud y otras personalidades. En el transcurso de dicha audiencia fue entregada al Príncipe la Medalla de dicha conmemoración. — (Foto CIFRA GRAFICA)

El Príncipe presidió la conmemoración del bicentenario de Jorge Juan

Breve estancia del ministro peruano de Trabajo, en Barajas

Madrid (Logos). — Con asistencia del Príncipe Juan Carlos, que presidió el acto acompañado de los presidentes de las Reales Academias del Instituto de España, se celebró la conmemoración del bicentenario de Jorge Juan, en la Real Academia de Ciencias, patrocinado por el Instituto de España.

Intervino en primer lugar D. José María Torroja, que disertó sobre «la aportación de Jorge Juan al desarrollo científico de España», señalando que Jorge Juan propuso la creación de los observatorios astronómicos de Cádiz, San Fernando y Madrid.

Asimismo, propuso la confección de un mapa nacional, y la creación de una Academia de Ciencias en Madrid. Acto seguido intervino el Sr. García Frías, quien habló de la «Magnum opus de Jorge Juan», de cómo éste intervino en la ejecución del programa naval el Marqués de la Ensenada, poniendo todo su empeño en engrandecer el potencial marítimo de nuestro país en aquella época.

Hizo la presentación del acto el señor Lora Tamayo, que glosó la relevancia de la evocación de la persona de un ilustre marino por su valiosa aportación al caudal del desarrollo y la cultura de España.

LLEGO A MADRID EL MINISTRO PERUANO DE TRABAJO

Madrid (Logos). — A primera hora de la mañana llegó a Madrid el ministro de Trabajo del Perú, general D. Pedro Sala Orozco que se dirige a Ginebra para tomar parte como delegado de su Gobierno en la reunión anual del Consejo de Administración de la OIT.

En el aeropuerto de Madrid - Barajas fue recibido por su colega español, embajador peruano, director general de Trabajo y otros altos cargos de la representación diplomática y del Ministerio de Trabajo. Poco después, ambos ministros se trasladaron a la sede del Departamento donde el señor De la Fuente y el general Sala Orozco celebraron una reunión de trabajo que será continuada al regreso de Ginebra del ministro peruano.

JORNADA DEL JEFE DEL ESTADO MAYOR DE LA MARINA FRANCESA

Madrid (Cifra). — El jefe del Estado Mayor de la Marina francesa, almirante Marc Francois Marie de Joybert, que se encuentra desde ayer en visita oficial a España, visitó esta mañana el Ministerio de Marina, donde fue cumplimentado por el segundo jefe del Estado Mayor de la Armada, vicealmirante José Ramón González López, con quien trató de asuntos relacionados con diversos aspectos de la cooperación hispano-francesa en materia naval.

El almirante De Joybert asistió a mediodía a un almuerzo ofrecido en su honor por el embajador de Francia, Robert Gillet, y, a primera hora de la tarde, visitó la Escuela de Guerra Naval, donde recorrió sus instalaciones acompañado por el director del centro, vicealmirante Teodoro Leste.

ABANDONA ESPAÑA EL MINISTRO INDIO DE TURISMO

Madrid (Cifra). — A primera hora de la tarde ha salido de Madrid, por vía aérea con dirección a Londres, el ministro de Turismo y Aviación Civil de la India, señor Karan Sangh, que en visita oficial ha permanecido varios días en Madrid.

Acudió a despedirle al aeropuerto de Barajas el embajador de la India en España y el jefe de protocolo del Ministerio de Información y Turismo.

ESPAÑA CONSTRUIRA DIEZ BARCOS PARA CUBA

Vigo (Cifra). — Diez buques factoría, con congeladores de arrastre por popa, dotados de fábrica de harina y plantas de procesamiento de pescado entero y en filetes, con capacidad de carga de dos mil toneladas de pescado congelado y equipados para una congelación diaria de setenta toneladas, serán construídos en la factoría de «Astilleros y Construcciones, S. A.», para la República Cubana.

Lea Vd. siempre DIARIO DE BURGOS

PERFUMERIA ridruejo

BARRIADA JUAN XXIII

Se complace en anunciar a su distinguida clientela que la señorita Rosa Fuentes, esthéticienne exclusiva de

JUVENA

permanecerá durante los días 11 al 16 de Junio ambos inclusive.

RESERVE HORA PARA TRATAMIENTOS

SUCESOS

Madrid (Cifra).— Resultaron muertas tres personas y otras cinco sufrieron graves heridas, en accidentes que hoy se produjeron en España.

Arriba (Navarra).— Murió Emilio Torregaray, de 23 años, y fue asistido de lesiones de gravedad Pedro Ignacio Aizpun, de 24, cuando el automóvil que ocupaban chocó contra un camión, en la carretera de Pamplona a San Sebastián, en este término.

Almería.— Una niña resultó muerta, al ser atropellada por un coche en las cercanías de la localidad de Vigar. La víctima es Purificación Rodríguez Sánchez, de cinco años de edad.

Barcelona.— Falleció Salvador Zamora Martín, de 40 años, piloto de una motocicleta que sufrió un accidente de tráfico en las cercanías de Malgart de Mar.

DOS POLICIAS MUNICIPALES ATROPELLADOS POR UN TAXI

Madrid (Logos).— Dos policías municipales fueron atropellados por un autotaxi en la calle de Bravo Murillo cuando intervenían para que el conductor del taxi realizara un servicio al que se había negado. Los agentes municipales, don Antonio Linares Muñoz y don Angel Sanz Frutos, fueron atropellados por el vehículo y resultaron con heridas de carácter leve y de pronóstico reservado, respectivamente. Posteriormente fue detenido el propietario y conductor, el que pasó a la Casa de Socorro donde fue sometido a un análisis etílico, con resultado positivo. Pasó al Juzgado de guardia.

NIÑO ASFIXIADO EN LA CUNA

Palma de Mallorca (Logos).— Por quedar en mala posición, que no pudo cambiar sobre la almohada en la cuna en que se encontraba, ha muerto asfixiado el niño de tres meses, Gustavo Adolfo de Francisco Cobarro.

Cuando sus padres se percataron, le trasladaron a la Residencia de la Seguridad Social, donde todos los esfuerzos para reanimarle fueron inútiles.

OCHO PERSONAS AHOGADAS

Salónica.— Siete mujeres y un muchacho de 14 años se ahogaron en una presa próxima a Trikala, esta mañana, al volcar el remolque en el que se desplazaban. Otras cuatro mujeres están gravemente heridas.

VEINTE MUERTOS POR COMER CARNE DE CERDO

Jalapa (Méjico).— Veinte personas han muerto en la población de Tantoyuca, víctimas de una intoxicación provocada por la ingestión de carne de cerdo muertos por infección.

TECNICOS CARBONIZADOS

Caracas. — Han muerto carbonizados dos técnicos petroleros y otro se encuentra con gravísimas quemaduras cuando el helicóptero en que viajaban y en el momento de aterrizar se produjo un incendio que hizo presa en el aparato.

EXPLOSION EN FILADELFIA

Washington.— Una gran explosión sacudió anoche a la ciudad de Filadelfia, al registrarse un incendio en una factoría de productos químicos, con un balance de dos muertos y 42 heridos.

En el momento de producirse el siniestro, se encontraban trabajando en la fábrica más de medio centenar de hombres que pudieron escapar de las llamas antes de producirse la explosión.

Una madre desnaturalizada detenida en Las Palmas

Martirizaba a la pequeña Fabiola de 5 años, quemándola con una plancha ardiente

Madrid (De nuestra Redación). — Una madre desnaturalizada ha sido detenida por la Policía de Las Palmas, por maltratar de manera brutal a una hija suya de cinco años. La pequeña Fabiola Cohelo Pláceres fue arrancada de las manos de su madre, Dolores Pláceres (a) "Lolota", cuando ésta maltrataba con saña a la pequeña, pegándola con una correa de cuero de dos centímetros de ancha. Luego se supo que la niña era martirizada por su madre de la siguiente forma: la azotaba con un látigo, la mordía en los brazos y en las piernas hasta hacerla sangrar, la ponía una plancha ardiendo en la planta de los pies y en la espalda, así como el aire caliente de un secador de pelo contra la cara. La Policía y el médico de la Casa de Socorro del barrio de Las Escaleritas, donde vivía la madre desnaturalizada comprobaron ampliamente que lo que decía la niña era una triste verdad, ya que presentaba abundantes huellas en todo su cuerpo. Además, los vecinos de la casa de la calle Voluntad, 36, que observaban hace mucho tiempo los malos tratos dados a la niña, informaron a la Policía que los golpes, bofetones y hasta puñetazos inferidos a la pequeña, estaban también a la orden del día.

¿Qué es lo que empujaba a Dolores Pláceres a actuar así con su hija. La Policía estableció inmediatamente un historial de "Lolota", mujer de unos 35 años, cuyos medios de vida se desconocen. Casada muy joven, vivía separada de su marido desde el año 1960. Se conoce que el marido se cansó del mal carácter de su mujer y se separó, marchando a Santa Cruz de Tenerife donde vive como oficinista. Dolores, poco después de la separación, unió su existencia a la de un joven valenciano, que trabajaba en un hotel de Las Palmas, y que está muy bien considerado por sus jefes. Este joven como veía los malos tratos que "Lolota" infería a la pequeña, trataba por todos los medios de quitarla de enmedio y de sustraerla a su influencia. Así, la niña conoció un período largo de paz viviendo con una hermana de su madre, y también, en un "jardín infantil" de las cercanías de Las Palmas.

"Lolota" por otra parte, tiene posiblemente antecedentes de demencia. Es una persona desarreglada mentalmente, y es probable que una estancia en un hospital psiquiátrico le sentaría muy bien. Dolores Pláceres tiene, de todos modos, un expediente muy cargado. Antes había sido arrestada por fuga en su domicilio cuando tenía 18 años de edad en que abandonó Las Palmas y fue encontrada en Cádiz. Se ha dado a la vida libre y frecuentado los medios "hippies" de la isla, y ha tomado parte también en varias alteraciones del orden. Y sin embargo, es una mujer que no bebe.

Los vecinos del barrio de Las Escaleritas, gente de modesta condición, pero de gran corazón, estaban desde hacía mucho tiempo indignados porque, como afirma un vecino, "antaño pasó un caso igual en las cercanías, y por meternos en lo que no nos competía, pasamos lo nuestro". Pero esta vez, al oír los gritos de terror de la pequeña Fabiola y al comprobar que le colocaba una plancha ardiendo en pleno cuerpo, los vecinos no soportaron más, enviaron a uno a intervenir, mientras que varios más alertaron a la Policía y a la Casa de Socorro. Varios vecinos han pedido la adopción de la pequeña. Su madre ha sido encarcelada a la espera de lo que el juez decida, pues esta mujer podría pasar a una institución de ebneficencia psiquiátrica si ello fuera necesario.

RAMON ARRIETA

ADMINISTRATIVO

— Gran experiencia de oficina.
— Conocimientos contables y cálculo.
— Don de gentes y personalidad.

SE NECESITA. Base negociación 240.000 pesetas anuales (según valía candidatos). Escribir detallando historial profesional y referencias al número 5.516. OFICINA DE COLOCACION. BURGOS.

PARQUETS DECOYPA

ROBLE EUCALIPTO CASTAÑO etc.

ROBLE TACO ROJO A 325, 350, 380 PESETAS METRO CUADRADO COLOCADO

General Dávila 21 Teléfono 222587

Necesito

OFICIALAS COMPETENTES

para coser en taller de Boutique

NOVIAS EVA. San Pablo, 18

(R.O.C. 5.118)

M.E.C.D. 2017

anuncios por PALABRAS

Estos anuncios se reciben en nuestra Administración (Calle San Pedro Cardeña, 34, teléfono 207148) y Delegación (Vitoria, 13), de NUEVE Y MEDIA de la mañana a UNA de la tarde y de CUATRO a SEIS de la tarde, así como en todas las Agencias de Publicidad - PRECIO Veinte pesetas hasta diez palabras Cada palabra más dos pesetas

Alquileres

SE ARRIENDA local 250 m.º San Isidro 35. Informes, Monje. Plaza Alonso Martínez 7, 2.º Teléfono 203571.

ALQUILO piso calle Madrid Informes, Almacenes Rilova Avenida del Cid 34

ALQUILO máquinas escribir calcular.— Crespo. Plaza Alonso Martínez, 7. Teléf. 200520.

ALQUILO, calle Consulado, 7, tres habitaciones. PRIGO Moneda, núm. 18

VIVIENDAS CASTILLA, S. A., le ofrece su piso en alquiler. desde 1.500 pesetas; en venta. desde 190.000 con facilidades. Informes, Vitoria, 247, 1.º y 249 10.º C

ARRIENDO casa temporada verano, en San Medel. Teléfono 220022

SE ALQUILA piso amueblado. Telf. 206996.

SE ALQUILA chalet amueblado, siete habitaciones, jardín, ideal niños. Teléfonos 205028 - 204003.

ALQUILO piso amueblado, en Francisco Grandmontagne, 20, 2.º. Teléfono 220982.

ALQUILO piso muy céntrico, amueblado, amplio, temporada verano. Teléfono 201884.

SE ALQUILAN pisos y apartamentos amueblados. Razón, portería. Edificio Otamendi. Avenida Gral. Vigón. s/n.

ALQUILO piso nuevo, amueblado, céntrico, desde Julio. Teléfono 207617.

ALQUILO piso amueblado. Melchor Prieto, 16, 3.º, H. Informes de 4 a 8.

SE OFRECE piso amueblado, temporada. Llamar al Teléf. 208765.

SE ALQUILA piso amueblado. Avenida del Cid, 38. Informes, portería.

ALQUILO habitación dos camas, para chicos, a dormir. San Juan de Ortega. Teléfono 208676.

ARRENDAMOS pisos nuevos de cuatro habitaciones y calefacción central. zona avenida Reyes Católicos Informes Hermanos Adrián Angulo, Calle Clunia número 9 1.º

ARRIENDO piso amueblado, confortable. Teléfono 222010. Plaza Logroño, 2, 4.º. Puerta 3.

SE ARRIENDA, traspasa o vende, autoservicio alimentación. Informes, esta Administración

Automóviles y accesorios

ALQUILER sin conductor, coches nuevos, todas las marcas.— «Servi-Auto». Sanjurjo 9. Teléfono 222715.

TRACTORES de ocasión, revisados. Magníficos precios. Facilidades de pago. «Auto Burgos, S. A». Avenida del Cid, 72, teléfono 220350

VENDO Seat-1500, bien conservado. Informes. Bar la Parra.

AUTOS BLANCO.— Alquiler sin conductor. varias marcas. Barriada Illera, B. 69. Teléfono 220638.

AUTOMOVILES GAMONAL. Vendo varios 600-D, E, 850, 124, 1430, 1500 gasoil y gasolina, Renault 4-L, 4-F, R-8, R-10, Simcas 1000 G-L, Citroen Break A-K 5; Dianne 6 y todos los modelos nacionales. Grandes facilidades. Revisados y garantizados. Pedro Alfaro, 2. Teléf. 223814.

CITROEN ID-19 «Tiburón», magnífico, recién reparado, cambiaría por Dyanne 6 Super o Renault-5 Teléfono 202339

AUTOMOVILES alquiler sin conductor FLEN Todas marcas. Avenida General Vigón Teléfonos 222949 - 223803

VENDO Land Rover corto. Razón. teléfono 223438.

VENDO 1.500 ranchera, o cambio por otro más pequeño. Teléf. 201145.

SE VENDE furgoneta Citroen 2 CV, 12.000 pesetas. Rey Don Pedro, 32.

VENDEMOS y garantizamos seis meses, desde 5.000 pesetas, varios 600-D, 850, 850 coupé, 124-L, Seat 124 sport, 124 familiar impecable; 1500 gasoil y gasolina; 1430 varios; 1500 familiar, varios; R-12, R-8, 4-L Super; Simca 1200; Simca GT; Simca 1000 varios; MG 1100 varios; MG 1300, varios; Mini 1275; C-8; Break; 2 CV; Avia 2500; Land Rover. — Grandes facilidades. Visítenos sin compromiso; también sábados tarde.— Madrid, 40 y Alhóndiga 2. Teléfono 207087.

VENDO Seat 1.500 bifaro. Teléfono 224312.

CEBALLOS. Alquiler sin conductor, todas marcas. Precios económicos. Por meses desde 5.000 pesetas, incluídos kilómetros. Calle Avila, 8. (paralela Alfareros). Teléfs. 207928 y 206176.

VENDO 4-L Super, toda prueba. Bar Ribereño.

Colocaciones

NECESITO chófer, persona formal; poco trabajo. Teléfono 223827. (R. O. C., 5.142).

SE NECESITA muchacha con informes para señora sola Avda Generalísimo 13 entresuelo

NECESITO chóferes con carnet primera, experiencia en carreteras Avenida del Cid, 90. Almacén de frutas. (Registro O. C., 5.114)

SE NECESITA barman o aprendiz adelantado. Bar Los Arcos. Miranda, 19. (R. O. C., 4.748)

EMPRESA moderna, desea cubrir tres puestos en su departamento de ventas. Interesados presentarse de 10 a 1 y de 4 a 7, en Aparicio y Ruiz, 3 y 5, bajo. Atenderá Sr. Lagunilla.

SE PRECISA chica fija, con informes para señora sola Avenida del Cid, 10. escalera izquierda, 5.º, Izqda

AVON busca mujeres con deseos de ganar dinero en negocio propio. Si usted es una de ellas y reside en Burgos y toda la provincia llame hoy mismo al teléfono 208163 de Burgos, o escriba al apartado 14.875. Madrid.

HOSTAL MODERNO precisa camarera (Registro O. C. 1.125)

MUCHACHA se necesita Informes Madrid, 2 2.º izquierda De 6 a 8

CHICA fija y asistenta necesitamos Bar Juareño Santa Clara 29

SE NECESITA chica informada fija Héroes del Alcázar 4 4.º

NECESITO asistenta mañana y tarde Vitoria. 141 1.º, 2.ª

SE NECESITAN barmans en «Pub - Rice» Avenida Reyes Católicos (R O C., 5.310)

NECESITO muchacha con informes, para Madrid veraneo en Burgos y Laredo, buen sueldo. Benito Gutiérrez 3, 4.º izqda

IMPORTANTE EMPRESA, ofrece siete puestos de trabajo para personas que tengan medio día libre y deseen trabajar en una actividad complementaria Interesados presentarse todos los días. de 9 a 11 en calle Vitoria 17 Edificio Edinco Despacho 509 (R O C 4.977)

LIMPIADORA se necesita Restaurante Puerta Real frente a Catedral (R O C. 5415)

SE NECESITA chica para Madrid Informes Vitoria 28 5.º Izqda Tardes 4 a 6.

SE NECESITA cocinera Hostal Rice Avenida de los Reyes Católicos (R O C. 5.450)

SE OFRECE buen pastor Informes, Saturnino Gallo Hermanitas de los Pobres Calle Santa Clara

SE NECESITA pastor a zurrón Tratar José Angulo Santillán Rabé de los Escuderos Lerma (R O C., 5.454)

NECESITAMOS auxiliar de laboratorio, o similar cumplido servicio militar para laboratorio de medicamentos Dirigirse «Ufac Hispania» Abad Maluenda. 5 Burgos

NECESITAMOS cocinera o cocinero. para trabajar en Laredo (Santander) meses de Julio y Agosto Dirigirse Hotel Ramona Telfs 605336 y 605080 Laredo

URGE chica de servicio, interna, con buenos informes. Sueldo espléndido. Vitoria. 46, 10.º, B.

PEONES para especializar y dos aprendices Presentarse en «Ital» Parque San Francisco 3, bajos, de 6 a 8 tarde (R O C núm 5.489).

SE NECESITA pastor Para tratar en Pineda Trasmonte. Francisco Casado. (R. O. C. 5.518)

SE NECESITA chica Razón Restaurante Castilla, Plaza de Vega. 8.

SE NECESITA pastor a zurrón. para 250 reses. Para tratar con Inocencio González, en Peñahorada (R O C. 5.509)

SE NECESITAN tejedoras y aprendizas, de 14 a 16 años Textiles García calle Villarcayo 8, bajo y Francisco Salinas. 33 (R O C 5.435)

APRENDIZA falta en fábrica tejidos. Plaza Doctor Albiñana (Travesía) R. O C. 5.421

SE NECESITA pastor y tractorista Informes teléfono 201724 Concepción, 14 5.º (R. O. C. 5.533)

SE OFRECE pastor de 27 años, casado. Teodoro González Presencio

NECESITO señora para limpieza, con informes, trabajo de 9,30 a 11,30 Presentarse de 5 a 6. Generalísimo 1, bajo.

SE NECESITAN: pinch. cocina ayudante cocina limpiadora empleada de hogar Restaurante Rincón de España. Nuño Rasura 11 (R O C. 5.473)

HOTEL ESPAÑA. necesita pinche cocina, o aprendiz adelantado (Registro O. C. 5455)

NECESITO aprendiz mostrador 16 - 16 años. Bar Fornos. (Registro O. C., 5.531).

SE NECESITA chica fija, Vitoria 29, 2.º, izquierda

AYUDANTE de cafetería, se necesita. Cafetería «Tokio». (R. O. C., 5.530).

NECESITO aprendices, Metálicas José Barriuso, calle Romancero, 6 (R. O. C., 5.527).

SE NECESITA chica fija, sueldo 5.000. Paseo la Florida, 3, 2.º, A. Teléfono 214625. Vitoria.

MATRIMONIO para granja porcina, se necesita pueblo esta provincia. sueldo a convenir Informes. Comercial Huevera. General Mola núm 36. Burgos (R. O C., 5.524).

PARA nuestros hoteles de Baleares y Costa Brava, necesitamos mujeres para limpieza, ayudar cocina, lencería, camareras de habitaciones y camareras de comedor. Informes, General Mola, 17, 8.º. A. Todos los jueves, viernes y sábados, de 11 mañana a una tarde.

ASISTENTA necesito, de 9 a 5. Alhóndiga, 3, 2.º, Izqda

ROBINSON PUB, necesita señoras para la limpieza, con referencias. Dirigirse a «Robinson Pub», Reyes Católicos 10. (R. O. C. 5.427).

SE NECESITA chica o asistenta. Plaza de la Cruzada, 6, 9.º, D.

SE NECESITA doncella. Interesadas, presentarse en Martínez del Campo, 5, 4.º

SE NECESITA chica externa, sábados completos. Vitoria. 115 9.º, B.

SE NECESITA chica externa. Informes, esta Administración.

SE NECESITA pastor ganado lanar, con ayuda, para coto redondo distante un kilómetro del pueblo. Para informes, don José María Castrillo, plaza Alonso Martínez, 2 u oficina de Colocación Burgos. (Registro. O. C 5.548).

OFICIALES cerrajeros primera, se necesitan Taller, barriada Yagüe teléfono 223528. De una a tres. (R. O. C. 4.466)

PARA FABRICA géneros de punto, necesitamos tejedoras y remalladoras Teléfs 205949 y 224871 (R. O C. 5539)

SE NECESITA chica o asistenta, cocina sencilla. Martínez del Campo, 1, 1.º

NECESITO chica fija, cuatro de familia, sin niños. Sueldo 5.000 pesetas. Calle Carmen, 4, 5.º, C. Teléfono 203037.

NECESITO tractorista, para granja; preferible casado. Teléfono 201415. Concepción, 14. (Registro O. C., 5.560).

SE NECESITA chica para veranear en pueblo. Informes, estanco Calvario.

NECESITO chicas o chicos para barra y comedor; una fija y resto sábados y domingos tardes; buen sueldo; no importa experiencia. Teléfono 220084. (Registro O. C., 5.561).

NECESITO chico 14-16 años, en Bar Beniluz. General Dávila, 17. (Registro O. C., 5.580).

SE NECESITA asistenta. Calle Merced, número 7. (Bar).

SE NECESITA empleada de hogar, para matrimonio. Espolón, 2, 3.º H. 5.

SE OFRECE señorita con título de Secretariado, para hacer trabajos de oficina, horas libres. Llamar al Teléf. 201466.

SE NECESITA conductor - repartidor, para «Invisa». Alfareros, 9 Burgos. (R. O. C., 5.567)

SE NECESITAN barmans para cafetería Joma, que sepan oficio (R. O. C., 5.496).

SE NECESITA señora o señorita para limpieza. Hostal Nacional. Puente Gasset, 4, 1.º (R. O. C., 5.558).

BARMAN necesito, buen sueldo y mantenido. Bar Restaurante Casa Alonso. Plaza Santo Domingo, 10. (R. O. C., 5.540).

APRENDIZ de cafetería, se necesita. Informes, Avenida del Cid, 32. Oficinas.

CAMARERO para restaurante, se necesita. Informes, Avda. del Cid, 32. Oficina.

SEÑORA sola, necesita asistenta, de 9 mañana a cuatro tarde. San Pablo, 16, 1.º, Dcha.

SE NECESITA barman. Bar «La Parra», 10. (R. O. C., 5.553).

NECESITO pastor casado. Para tratar con Agustín Vivar Berezo. Avisar teléfono 3. Cabia. (R. O. C., 5.537).

SE NECESITA chica fija, sueldo 5.000 pesetas. Teléfono 222477.

GANE DINERO aprendiendo profesiones artesanales. Le ofrecemos cursos de Pirograbado, Artesanías del cuero, Encuadernación.— Informes gratis. Mater-NC. Muntaner, 81. Barcelona—11.

COECO - FULLER. Compañía internacional, especializada en venta directa, busca señoras y señoritas con deseos de mejorar su posición económica. Llame al 224144

SE NECESITA chica fija o asistenta. Aparicio y Ruiz, 7 1.º

SE NECESITA chica para San Sebastián. sueldo 6.000 pesetas. Informes, teléfono 205547.

SE NECESITA muchacha para Madrid, matrimonio, un niño, buen sueldo. Avenida del Cid 2, 1.º, centro.

SE NECESITA chico para recados, de 14 a 16 años. Razón, Especiera Burgalesa, calle Francisco Salinas, 57. (R. O. C., 5.573).

DAMOS TRABAJO de punto, jerseys y chaquetas de señora, caballero y niño, sólo tejer. General Dávila, 21, 2.º, E. Teléfono 223785.

CHICA fija, todo el día, se necesita. Magnífico sueldo. Martínez. San Lesmes, 18. Telf. 209101.

SEÑORITA responsable cuidar dos niños, meses Julio y Agosto, externa o interna, Julio en Burgos y Agosto en Alicante, muy buen sueldo. Paseo Isla, 12, 5.º, Izqda. Teléf. 207296.

SE NECESITAN chicos de catorce a dieciocho años, para barra, y chicas para camareras, no importa experiencia. Razón, Mesón «El Buen Yantar». (Registro O. C., 5.571).

SE PRECISA señorita dependienta, de 14 a 16 años de edad. Interesadas, personarse en Bazar «Dionisio», calle Vitoria, 177, de 15,30 a 16,30 de la tarde. (Registro O. C., 5.577).

EMPLEADA hogar, necesito, trato familiar, salida todas tardes. Productos Belleza «Ana». Plaza Cruzada, exteriores Mercado Norte.

ASISTENTA. Horario y condiciones a convenir. Arco del Pilar, 3, 3.º

NECESITO señora para limpieza de escalera. Puebla, 2. Hostal.

SE NECESITA muchacha o asistenta. Avenida del Cid, 34, 9.º, A.

SE NECESITA chica para cajera, edad 15 a 16 años. Interesados llamar al teléfono número 206360. De 5 a 7. (Registro O. C., 5.583).

SE NECESITA hombre para finca, sabiendo ordeñar y limpiar vacas. Interesados, llamar al 206360, de 5 a 7. (Registro O. C., 5.583).

SE NECESITA chica o asistenta. Interesadas, llamar al 206887, por las mañanas.

Compras y ventas

COMPRO lana vieja. Avenida del Cid, Teléfono 223239.

VENDO varias máquinas guantes lana. Informes, teléfono 204636

COMPRAMOS lana usada, adquiriendo colchón Flex. Colchonería Enrique. San Juan de Ortega 20. Telf. 222539.

ESTANTERIAS metálicas; también góndolas supermercado comercio lujo. Teléfono 203837.

SINFINES y basculantes Llorente. Buena calidad, mejor precio. Consulte talleres Llorente. Teléfono 16. Sasamón.

COMPRO colchones de lana y objetos usados. Paso a domicilio. Teléfono 200374.

VENDO cocina industrial de gas, Corberó, dos fuegos y plancha grande. Informes, Cafetería Osaka, Espolón. 26. Burgos.

VENDO, seminuevo para supermercado: una cámara frigorífica dos básculas mostrador una caja registradora una máquina cortar fiambres, una estantería para licores una estantería para conservas una estantería para frutas dos góndolas exposición para confitería y droguería Informes teléfono 224153 Trasera taller Moisés Sr Quintanilla en Villafría

COMPRAMOS alfalfa henificada, esparceta y paja de legumbres. Dirigirse «Ufac Hispania» Abad Maluenda. 5, Burgos. Teléfono 224550.

SE VENDEN un perro y una perra de pastor, en Villaverde Mogina. Pastor de Abilio.

VENDO máquina elevapacas y rollos de plástico. de 8 por 100 metros. Razón, calera. 37. Teléfono 201942

VENDO 10.000 kilos paja de yeros. Fredesvindo Díez. Monte de la Abadesa Carretera Madrid.

CAFETERA vendo, seminueva, muy económica. Teléfono 205972.

VENDO máquina escribir y sumadora Hispano Olivetti, casi nuevas. Huerto del Rey, 4, 4.º, Mañanas, de diez a una.

POR CESE en el negocio, se vende cámara mostrador «Sadfe», modelo C M 2000, tapa acero inoxidable; máquina café «Gaggia Super Pulsante», de dos grupos. Moli - Bar Super-automática «Gaggia Novel». Roque Camarero Medrano. Quintanar de la Sierra.

COMPRO tienda de campaña pequeña, en buen uso. Teléf. 222546.

COMPRO báscula-puente. Buen estado, 40 a 60.000 kilogramos. Ofertas, Apartado 140. Burgos.

Enseñanzas

SE DAN CLASES particulares verano. bachillerato. en especial Matemáticas, Física y Química. Teléfono 200634 Mañanas.

TITULO «Graduado Escolar», cursillo verano. Matrícula comienzo: 15 Junio. Actúe urgentemente. Informes teléfono 205266.

PROFESOR de Latín y Griego, daría clases particulares o en Academia. Teléfono 223291.

M.E.C.D. 2017

REVISTA DE PRENSA

Franco, en definitiva, acaba de dar luz verde para que se inicie lo que algún observador denomina la etapa del posfranquismo. El Jefe del Estado ha sido siempre alérgico a toda fantasía política y a la tentación de los saltos en el vacío Es natural que persiga un empalme entre el ayer y el mañana del Régimen, a resguardo de posibles traumatismos políticos, y que desee coronar personalmente el proceso sucesorio, garantizando su efectividad y su rodaje con la autoridad indiscusa que la comunidad le reconoce. *(Ismael Medina, en «El Alcázar»).*

La fisonomía del Régimen ha cambiado profundamente desde el 1.º de Octubre de 1936, incluso en el plano de las más altas instituciones unipersonales Nada digamos del sistema de funcionamiento de los Organos Colegiados y del grado de participación popular en las tareas públicas Sin embargo, es precisamente en estos dos aspectos en los que el ciclo no está cerrado, ni mucho menos, ya que no es poco el camino que queda por andar... Al menos para quienes tienen una clara visión del futuro y una fe en las soluciones democráticas y en la incorporación de España a la Europa que se está construyendo. *(Pedro Calvo Hernando, en «D F.»)*

La vocación política. «A B C». (Págs. hueco). Art. por Antonio Papell. — Había antes senderos por los cuales caminar para llegar a la política. Pero, ¿qué medios tiene el estudiante hoy para hacerse notar, para acceder, al madurar, a una labor estrictamente política? Nuestros políticos actuales proceden en su mayoría de una situación irregular, de una eventualidad histórica, carismática si se quiere, excepcional sin duda y, desde luego, irrepetible. Proceden de un contraste violento. No podemos apoyarnos en el pasado Indefinidamente y para ello hay que buscar sustitutos eficaces a los hombres que han encaminado con acierto el país hasta ahora.

La Ford y la industria auxiliar. «TELE - EXPRES» (Barcelona). 9-VI-73. (Pág. 11). Coment. por Vidal Soriano.

La cuestión de las repercusiones de la instalación en Almusafes de la factoría Ford ha tenido su primer afrontamiento crítico y técnico en el semanario «Valencia-fruits». Señala que en la mayor parte de los casos, la localización de plantas de montaje no ha creado en su entorno una industria auxiliar importante. Este sería el caso de la «Fasa-Renault», en Valladolid; de la «Citröen», en Vigo; de «Authi», en Navarra; de «Santana», en Jaén, y de las furgonetas «Alfa-Romeo», en Avila. La instalación de una fábrica de coches no genera necesariamente creación de industrias en la zona. Pero a esto hay que añadir que la producción de la Ford se destinará fundamentalmente al mercado exterior, con unas exigencias elevadas de calidad, y que la Ford ya posee una red de suministradores y es propietaria de numerosas fábricas que se dedican a la producción de partes y accesorios de los modelos que se fabricarán aquí. Finalmente, aunque el Gobierno ha dictado que el grado de nacionalización del coste del vehículo será como mínimo del 50 por ciento, la mano de obra y los gastos y amortizaciones ya representan un 37 por ciento del coste, lo que supone sólo un 13 por ciento en compras de «Inputs» industriales españoles.

Diálogo entre obreros y empresarios. «D. F.» (Barcelona). 10-VI-73. (Pág. 3). Edit.

Nuestro sistema económico pertenece a los llamados de «economía libre». La fuerza económica del empresariado, en economías parecidas, suele tener como contrapartida la existencia de un mundo laboral que utiliza la presión de la huelga como elemento compensador de la desigualdad económica. Como nuestra normativa considera toda huelga como ilegal y, por consiguiente, como justa causa de despido, es necesario el reconocimiento de un elemento equilibrador de la desigualdad negociadora que viven los trabajadores ¿Se encontrará en la nueva ley de Convenios Colectivos los resortes capaces de superar este desequilibrio inicial? Se trata del primer objetivo a perseguir.

PEONES

BIEN REMUNERADOS

SE PRECISAN

En la Obra de Nueva Maltería para San Miguel, en la parcela 33 del polígono de Gamonal.
Dirigirse al encargado de:
CONSTRUCCIONES MENDIZABAL Y CIA.

ZUMOS DE FRUTAS
INTERESA DISTRIBUIDOR

con organización de reparto, buena moralidad y solvencia, introducido ramo alimentación y hostelería, para BURGOS y poblaciones limítrofes.
Diríjanse con amplias referencias al:
APARTADO N.º 33 de MURCIA

anuncios por PALABRAS

Estos anuncios se reciben en nuestra Administración (Calle San Pedro Cardeña, 34, teléfono 207148) y Delegación (Vitoria, 13), de NUEVE Y MEDIA de la mañana a UNA de la tarde y de CUATRO a SEIS de la tarde, así como en todas las Agencias de Publicidad. — PRECIO: Veinte pesetas hasta diez palabras. Cada palabra más, dos pesetas

¡ATENCION! Los que quieran conseguir el título de Graduado Escolar, la Academia Castilla, sita en la calle Moneda, 10, 1.º, les comunica: Primero.—Que el día 15 de los corrientes se inicia un cursillo intensivo con dos horas diarias de explicación. Segundo.— Que el segundo grupo comenzará el día 2 de Julio próximo, siendo éste el último día de admisión de alumnos y les aconseja que si usted tiene una base cultural, si se siente medianamente preparado, si tiene deseos de superación... ¡No lo dude! Acuda a la Academia CASTILLA.

Fincas

VENTA de pisos y lonjas en Vía de Empalme. Construcciones Serrano

PISOS sin entrada 2.500 pesetas mensuales en doce años. Informes, Avenida Eladio Perlado, núm 4 Sánchez y García.

AGENCIA «FIROGA».— Pisos, locales, alquileres, traspasos. Oficinas. Vitoria, 59. Teléfonos 221746 - 220271.

SE VENDE piso céntrico, llave en mano. Informes en Nati. Cardenal Segura, 1.

MASEGOSA. Venta pisos calefacción central fueloil sol y luces únicas, gastos comunidad reducidos. Precio desde 350.000 Entrada 35.000 Facilidades hasta doce años Poseen las últimas novedades Vitoria, 142.- 224133

PISOS 90 por 100 exentos contribución veinte años, 4 y 5 habitaciones, calefacción individual carbón Precios desde 350.000 Facilidades de pago Verlos, sin compromiso Oficinas calle Villalón 7, 1.º D Inmobiliaria Fuentecillas, S A

SE VENDE o alquila piso en Romancero Teléfono 200829

SE VENDE piso. Edificio Feygón, 6, bis. Informes, portero.

SE VENDEN locales exentos, desde 100 metros cuadrados a 1.000 metros cuadrados. Razón, teléfono 200438

VENDO llave en mano, magníficos pisos subvencionados, soleados, calefacción individual carbón portero electrónico, mejor zona Gamonal urbanizada Grandes facilidades. Informes Francisco Grandmontagne 6, primero, F

VENDO pabellón 1.900 metros cuadrados, con oficinas, viviendas almacén Situado en carretera general Madrid - Irún propio cualquier negocio. Teléfono 201312.

CONSTRUCCIONES «BU-BI». - Venta pisos ocupar inmediatamente 15 años facilidades resto a convenir Parquet Cocina gas-carbón Ascensor Gastos comunidad reducidísimos Calle Vitoria 187 1.º H

SE VENDEN PISOS baratos, céntricos 4-5 habitaciones, cuarto servicio, cuarto baño y calefacción Telf 202059.

VENDO piso llave en mano en San Pedro, barato. Razón Santa Clara, 36, 1.º

SE VENDE piso nuevo por traslado, muy soleado, cuatro habitaciones. Calle las Escuelas 13, 4.º, B

VENDO piso en calle Consulado, número 9 Cuatro habitaciones Informes, PRIGO. Moneda, 13.

¡OCASION! Soleadísimo piso en Avda. Reyes Católicos, número 9, propio profesionales, 170 útiles Contado y facilidades. PRIGO. Moneda, 13.

BAR EN MARCHA, moderna instalación, todo exterior, cambiaría por piso. Teléfono 220013.

CONSTRUCCIONES González Alonso. Pisos terminados, calefacción central, subvencionados. Razón, Vitoria, 115. Oficina.

VENDO piso zona residencial, esmerada construcción; siete habitaciones. Informa, señor Arroyo. Aparicio y Ruz, núm. 7. Teléfono 209814.

VENDO HOSTAL dos estrellas, tres pisos, todo nuevo, en la mejor zona de esta capital, mucha clientela. Informes, esta Administración.

VENDO piso cinco habitaciones, dos baños, calefacción y agua centrales, mucho sol, por Reyes Católicos. Teléfono 222571.

FINCA residencial, cercada pinar, ocasión. Escriban esta Administración.

SE VENDE casa de planta y piso, con huerta. Barriada Illera, calle G, 21. Tratar en inmueble, de 20 a 21 horas.

VENDO casa en Enrique III, 7, San Zadornil, 16, esquina a las dos calles, con todas sus dependencias Mide aproximadamente 600 metros. Informes, Emperador, 50, 1.º, Dcha.

PISOS llave en mano, sol todo el día, frente Residencia Sanitaria. Avda del Cid, 87 —cuatro habitaciones parquet, enchapado hasta el techo, calefacción central y dos terrazas— Desde 350.000. Entrada, 110.000, resto en diez años. Y locales comerciales. Informes, en el mismo.

ARRANZ ACINAS construye y vende pisos de todas clases en varias zonas de la ciudad Informes, Plaza Cruzada, 1.

OFRECEMOS pisos de protección oficial Una serie completa de viviendas con la garantía de ARRANZ ACINAS Plaza Cruzada 1

VENDO piso llave en mano, calle San Francisco, número 36. Informes, plaza Francisco Sarmiento. Portal primero, 9, 1.º, A.

¿**PIENSA** usted comprar piso? Visítenos y elegirá a su gusto.— ARRANZ ACINAS Plaza Cruzada, 1.

VENDO pisos cuatro amplias habitaciones, cocina y servicios, alicatados hasta techo, exentos. 90 por 100 facilidades. Emperador, 17. Tardes.

VENDO piso nuevo, muy céntrico. Teléfono 206380.

VENDO piso zona Vadillos. Informes, calle Clunia, 11, 4.º, A.

VENDO piso subvencionado, cuatro habitaciones, cocina, baño, terraza, calefacción carbón individual, muchas mejoras. Santiago, 106, 5.º, B.

SE VENDE piso económico, exterior, sin gastos de comunidad, frente cines Gamonal. Teléfono 221914.

Funerarias

FUNERARIA San José, Traslados. Entierros (Consulado, 11). Avisar Avenida del Cid, 3 Teléfono 209452.

NUEVA FUNERARIA San José. Mejores precios. Consulado, 11. Avisos, Avenida del Cid, 2. Teléfono 209452.

FUNERARIA San José, facilita Seguros Defunción, todas edades. Teléfono 209452.

FUNERARIA San José. Entierros, traslados. Muy económico Consulado, 11.— 209452.

FUNERARIA San José. Venta de cajas a la provincia 209452.

Ganados y aperos

SE VENDEN dos mulas y una trilladora «Ajuria T-80». Para tratar con Luis Arauzo. Paúles del Agua

SE VENDEN 117 ovejas, 40 con cría, resto lecheras. Tórtoles de Esgueva. Mariano San Esteban.

VENDO máquina cosechadora «Epple», 8 metros corte; trilladora Ajuria número 1; motor eléctrico de 20 HP.; máquina atadora de 1,80 de corte. Agrupación Santa María. Riocerezo.

VENDO pareja macho y mula, juntos o separados. Javier Peña. Villadiego

SE VENDE máquina cosechadora «Dania» cuatro metros corte, muy barata. Tratar en Cabañas de Esgueva. Grupo Virgen Alto Románez.

SE VENDE un remolque de 3.500 kilos, tres primales ovinos. Tratar, Lucio Escribano. Padilla de Abajo.

VENDO dos vacas de trabajo y otra con cría. Eutiquio Izquierdo, Ordejón de Arriba.

SE VENDE una mula de media edad, a toda prueba. Tratar con Eloy López. Iglesiarrubia.

SE VENDEN 22 cerdos al destete, ternera y ternero de leche. Teodoro Sevilla. Granja Los Arcos (SESA).

VENDO 100 ovejas emparejadas y 80 borras. Pilar Martínez, Presencio.

VENDO 94 ovejas con 32 corderas y cuatro chivas, y una mula de nueve años. Tratar, con Mauro Delgado, Villaquirán de la Puebla.

VENDO trilladora Ajuria T-95, en perfecto estado, con motor eléctrico, 30 HP. Serapio Giménez, Monte de la Abadesa.

VENDO seis novillas cubiertas, para parir a partir del próximo mes, escalonadamente. Tratar, con Jesús Arias Arias, en Melgar de Fernamental (Burgos).

VENDO ocho crías de cerdo albino. Vicente. Pedrosa del Páramo.

Muebles

VENDO, baratísimo dormitorio, mesita centro, armario cocina, cocina butano. Teléfono 204728.

VENDO comedor de nogal y armario cocina. Teléfono 208515.

VENDO un barguеño estilo español, y tres dormitorios. De 3 a 6. Calvo Sotelo, 10, 1.º, izquierda.

Huéspedes

PENSION completa o dormir. Plaza Vega, 27, 2.º, Dcha

PENSION completa, dormir. Frente Sindicatos. Calera, 29, 3.º, izquierda. Burgos.

DOY PENSION completa. Francisco Sarmiento, 6, 1.º, F.

SE DA PENSION, completa o sólo dormir. calle Vitoria, 172, 9.º, E.

Televisores

REPARACION televisores todas marcas, a domicilio Servicio urgente. Antenas Servicios técnicos Werner Marconi Radio Caracas. Calzadas, 18. Teléfono 221529 y Generalísimo. 18 Villadiego.

T. V. RADIO ONDA.— Reparaciones Servicio urgente a domicilio Santa Agueda 36 teléfono 201541

REPARACION televisores, radios, transistores. Taller Inválidos Civiles, Puebla 21 teléfono 206493

REPARACION televisores todas marcas. Servicio urgente domicilio Teléfonos 201986 - 220294

TELEVISORES 19" último modelo extraplano. UHF licencia americana, con voltímetro y mesa, todo 16.000 pesetas Diez días prueba sin compromiso Ventas a plazos Garantía absoluta seis meses Comercial Velo Moto Calera núm 10

REPARAMOS al día televisores Electrotécnica Industrial.— 209452. Consulado, 11.

REPARACIONES de TV. a domicilio. Teléfono 208304.

SERVICIO RADIO-TV Philips. Electrónica-D. Calle San Francisco, 153.— 224540.

Traspasos

SE TRASPASA tienda de ultramarinos, poca renta, Teléfono 208544.

LOCAL se traspasa o se alquila o se vende, de 140 m.º de planta, de 50 m.º de sótano, en calle Vitoria. Informes, Vitoria, 58, bis, primero, izquierda.

SE TRASPASA local céntrico, con instalación propia comercio. Teléfono 202439.

BAR RESTAURANTE «Redondo» y hospedería, se traspasa o subarrienda. Plaza de Vega, 6, 1.º

¡GRAN NEGOCIO! Traspaso salón peluquería señoras, céntrico, amplio, poca renta. Teléfono 203543.

SE TRASPASA pequeño local comercial, en Vitoria, 173. Informes, Almacenes Escudero. Santander, 6.

SE TRASPASA establecimiento de alimentación, con charcutería, frutería y droguería. Teléfono 201464.

Varios

PRODUCTOS Belleza «Ana», plaza de la Cruzada, exteriores Mercado Norte, sigue con los servicios de depilación a la cera y manicura. Pida hora. Teléf. 204667. Solicite de «Ana», consejo para conservación de su cutis.

IMPRESOS comerciales, cartas timbradas, tarjetas de visita, invitaciones, prospectos de propaganda, etc. TALLERES GRAFICOS «Diario de Burgos». Calle San Pedro Cardeña, 34, teléfono 207358 y «Papelería Tagra», calle Vitoria 13 teléfono 202852

FOTOGRABADOS. Confección rápida, TALLERES GRAFICOS «Diario de Burgos» Precios ventajosos. Calle San Pedro Cardeña, 34, teléfono 207358 y «Papelería Tagra». Vitoria 13, teléfono 202852.

M.E.C.D. 2017

Realidades

Iberia Mart

crea pert

RENTA INMOBILIARIA ofrece a sus partícipes realidades. Edificios situados en zonas clave que, en régimen de alquiler, permiten una alta rentabilidad.
Por ello hoy tenemos:
2.750 millones de ptas. y 8.650 cuentapartícipes

- 2.750.000.000 pesetas
- 8.650partícipes

AHORA FASE 24
FECHA LIMITE 31 DE JULIO DE 1973
Participaciones de 25.000 pesetas nominales más prima de suscripción

AGENCIA
Domingo Conde Benito
Plaza Alonso Martínez, 7A-3.º
Telf.: 20 79 42
BURGOS

RENTA INMOBILIARIA S.A.
María de Molina, 37. Tel. 262 21 05 - MADRID - 6

Sr. D. .....
Domicilio ..... n.º .....
Ciudad .....
Dto. postal ..... Teléf. .....

Envíenme sin compromiso por mi parte toda la información a:

M.E.C.D. 2017

nuestra PROVINCIA

MIRANDA ◆ ACTUALIDAD

SAN JUANIN SE MOJO

Justamente ha dado tiempo a culminar los festejos mayores sanjuaneros, porque el martes, día de "San Juanín", fiesta no oficial, pero que cada año tiene más adictos, precisamente a la hora en que más público se hallaba en La Laguna, se produjo una aparatosa tormenta, con un tremendo chaparrón, que convirtió el lugar en una gran balsa de barro, e hizo que el público tuviera que buscar refugio. Menos mal que allí estaban todavía instalados los estupendos pabellones de las peñas, en los que hubo seguro refugio. Lo curioso es que en la ciudad, no cayó ni una sola gota de agua.

La tormenta hizo que las pretensiones de merendar unas suculentas chuletas asadas, tuvieran que verse satisfechas al regreso, que la mayoría lo hizo rápidamente y lo que en principio se pensaba iba a ser una merienda campestre se quedó en una fiesta de salón. No obstante fueron muchos los que no se arredraron y continuaron en La Laguna hasta finalizar la tarde y a su regreso hicieron notar su presencia en las calles mirandesas con algunas charangas y los clásicos atuendos sanjuaneros. San Juanín se nos mojó, pero creemos que afortunadamente el tiempo ha sido muy benévolo con nuestra incomparable fiesta, pese a esa tormenta "fuera de programa".

SE HAN SUPERADO TODAS LAS PREVISIONES

Este año, se esperaba que nuestras fiestas sanjuaneras, promocionadas como nunca se había hecho, subieran unos enteros y llegasen hasta donde nuestro entusiasmo las concebía, pero, la realidad ha superado todas las previsiones y el desbordamiento ha sido total.

La presencia del capitán general, el gobernador civil y demás autoridades provinciales así como el tiempo brindándonos una de sus mejores hojas del calendario, han sido el motivo de que Miranda, haya vivido unas jornadas de interés provincial hacia nuestras alegres fiestas sanjuaneras.

Los blusas y esa gran familia sanjuanera, seguro de que se verá considerablemente aumentada. El forastero que vive esta fiesta ya no la olvida jamás porque nunca se sintió extraño en ese clima de hermandad sin par que irradian los blusas; su alegría es puerta abierta a la felicidad y todos entran a gozar de ella prometiendo no faltar jamás.

Mucho podríamos escribir de estas maravillosas fiestas, pero, nada hay mejor que vivirlas. Los millares de forasteros que el domingo y lunes nos visitaron serán la mejor propaganda de ellas; los que han vivido el ardor, la devoción y la alegría de estos días, verán cambiado su destino y atraerán más visitantes a este hogar de forasteros donde todo es alegría y buen humor.

El espectáculo de la romería es el crisol donde se funden todos los caracteres de los romeros, allí, todo es hermandad alegría y buen humor, todos pertenecen a la gran familia de sanjuaneros y nadie piensa más que en divertirse. Allí en su gruta, en el paisaje del monte y en su pradera sin par todo es cantar, reír, y bailar, nadie se acuerda de nada y todo es júbilo y gozo.

Después, cuando cae la tarde y suena el cohete anunciando la bajada a la ciudad, todos, en un apretado haz, bajan cantando y bailando esos cinco kilómetros que separan la pradera de la ciudad, para hacer una entrada en el más grandioso de los desfiles, asombrando a los extraños con esas energías que todavía se conservan después de unos días agotadores. Durante dos horas largas y en medio de un gentío que acude a esperarlos situado en ambas aceras de los dos kilómetros de recorrido, esos 30 ó cuarenta mil romeros desfilan con sus bandas de música, al son de sus notas alegres que hacen vibrar de entusiasmo a cuantos lo presencian, derrochando sus últimas energías para quedar rotos al final pero contentos de haber cumplido sus deberes de blusa y sanjuaneros.

Las fiestas de San Juan del Monte de 1973, se han acabado y de nuevo empiezan los preparativos para las del año 74, las blusas, los pañuelos y el atuendo sanjuanero sucio y roto de tanto brincar y saltar, estará a punto cuando el próximo año haya que vestirlo de nuevo y esas energías dispuestas para demostrar que San Juan del Monte es la fiesta de los mirandeses y el elixir mágico que repone y hace sentirnos con fuerzas para empezar de nuevo.

El embrujo de los blusas y de las cuadrillas hechiza a todos y cada año son más las peñas que se fundan para empadronar a todos en ese censo sanjuanero que este año ha superado todas las previsiones.

La junta directiva debe de estar orgullosa de su labor y nosotros de ser mirandeses y poder contribuir y aportar nuestro granito de arena para que esta fiesta perdure y engrandezca más si es posible. Bendigamos a nuestro Santo Patrono San Juan del Monte y pasemos todos a engrosar esas listas de cofrades en las que no debemos estar ausentes.

IMAGENES DEL V FESTIVAL DE LA CANCION DEL BLUSA

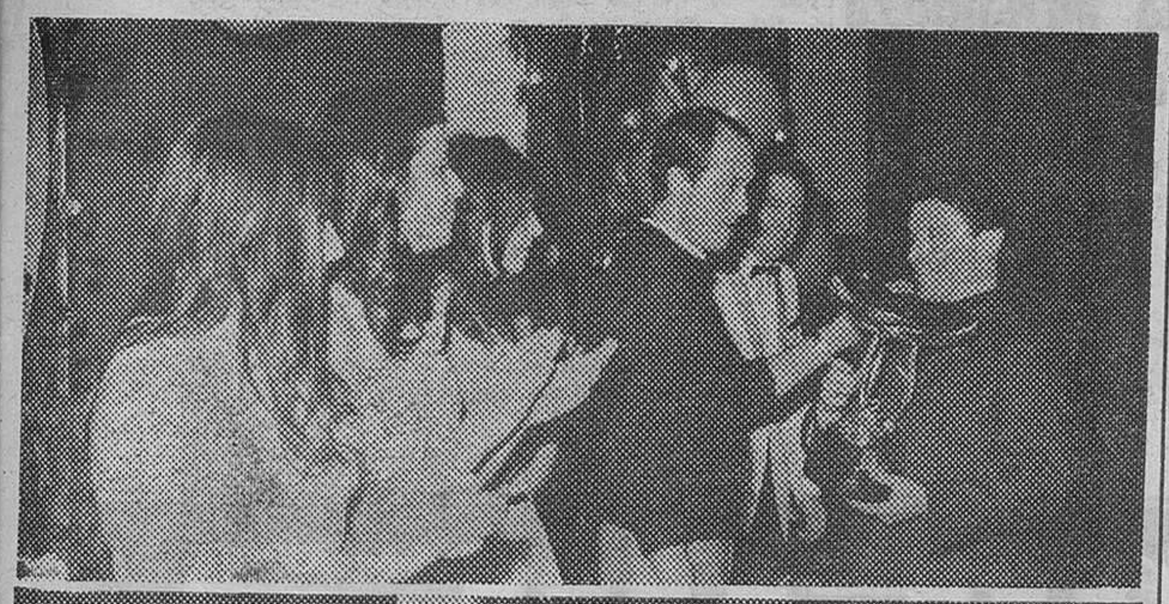

La avanzada hora en que viene celebrándose los festejos adicionales de las fiestas sanjuaneras, hacen que nuestra información gráfica, salga con algo de retraso. Así hoy presentamos tres imágenes del pasado V Festival de la Canción del Blusa, correspondientes a la velada de entrega de premios. 1.º D. Pedro Urruchi, de la firma comercial Papeles Pintados Bilbao, de la capital vizcaína, hace entrega de un precioso trofeo al R. P. Leopoldo SS. CC. director del Coro de San Juan. A la izquierda la Reina y las damas de honor. 2.º Don Pedro Juez director del Ochote del Escádala, ganador por cuarta vez del primer premio, recibe de manos de la Reina el trofeo de campeones. 3.º Uno de nuestros coresponsales en Miranda, don Juan Cruz Mardones, director del Ochote de los Veteranos, subcampeón del V Festival de la Canción del Blusa en el momento en que la Reina de las fiestas, Srta. Ana Diego Maté, le hace entrega del correspondiente trofeo.

(Fotos Costela)

AGENDA DE UTILIDAD

FARMACIA DE GUARDIA. —

Hoy, jueves, corresponde de guardia a la farmacia de la Lda. De Castro, de Avda. José Antonio, esquina Arenal.

CARTELERA DE ESPECTACULOS

Cine Astoria. — «El escuadrón de la muerte». (Mayores 18 años).

Cine Mecisa. — «Millonarios, por una pata». (Tolerada).

Teatro Cinema. — «Divorcio a la andaluza». (May. 18).

Cine Novedades. — «La otra residencia». (May. 18).

TELEFONOS DE URGENCIA

Hospital de Santiago: 31-20-15.
Cruz Roja: 31-00-37.
Ambulatorio 18 de Julio: 31-09-67.

Parque de bomberos: 31-00-00.
Comisaría de Policía: 31 00-95.
Guardia civil: 31-00-39.
Parada de taxis: 31-13-33.
Policía Municipal: 31-04-89.

Parroquia de Santa María: 31-08-20.

Parroquia de San Nicolás: 31-11-53.

Parroquia El Buen Pastor: 31-14-06.

Delegación de DIARIO DE BURGOS: 31-17-61 y 31-18-00.

Felicitación del Comité de la Vuelta España por la perfecta organización del fin de etapa en Miranda

Las fiestas patronales se celebrarán del 8 al 13 de Septiembre

Bajo la presidencia del alcalde don Isaac Rubio Blanco, asistiendo los tenientes de alcalde señores Herrero Angulo y Virumbrales Pérez, asistido del secretario general de la Excelentísima Corporación municipal, señor Torres Limorte e interventor de Fondos accidental, señor Ventosa Rozas, celebró sesión la Excelentíma Comisión municipal Permanente, adoptándose los siguientes acuerdos:

Contratar con la Empresa S. I. C. E. la señalización semafórica del cruce formado por las calles de San Agustín con la de Arenal.

Informar favorablemente el expediente tramitado a instancia de don Anastasio Durana Durana, sobre instalación de una pescadería en calle de Los Almendros, número 5, bajo y remitir dicho expediente a la Comisión provincial de Servicios Técnicos para la resolución que proceda.

Condecer a don Ramón Guinea Labarga autorización para instalar un puesto destinado a la venta de refrescos y helados en la playa artificial del río Ebro, en las condiciones que se indican.

Autorizar a don Luis López García para instalar un puesto de venta de helados en la playa artificial indicada, en las condiciones que se expresan.

Conceder un nicho en el Cementerio municipal.

Adquirir a la Casa Prosomac, 6.000 sacos para recogida de basuras.

Aprobar una cuenta de viajes y dietas.

Quedar enterada de una carta del Comité organizador de la Vuelta Ciclista a España, felicitando a este Ayuntamiento y ciudad por la perfecta organización del final de etapa de dicha prueba ciclista, que tuvo lugar el día 12 de Mayo pasado.

Quedar enterada de un escrito del Excmo. Ayuntamiento de Burgos felicitando a esta Corporación por el acuerdo adoptado en Consejo de Ministros, declarando Miranda de Ebro Zona de Preferente Localización Industrial.

Aprobar una propuesta de la Comisión de ferias y fiestas, señalando los días 8, 9, 10, 11, 12 y 13 de Septiembre próximo para la celebración de las fiestas patronales de la ciudad.

Conceder varios trofeos para el concurso de blusas y Festival de la Canción, organizados por la Cofradía de San Juan del Monte.

Aprobar los pliegos de condiciones que han de regir en el concurso para las obras de construcción de sumideros en la carretera de Logroño.

EL DOMINGO SE JUEGA EL MIRANDES LA PERMANENCIA

Un gol de diferencia hace que las esperanzas de salvar la eliminatoria con el Alicante, sean grandes, pues es de suponer que el Mirandés consiga remontar el resultado y eliminar al equipo levantino. En esta confianza están todos los aficionados, que el domingo acudirán en masa al estadio municipal de Anduva, para con sus ánimos conseguir que el equipo siga en Tercera División. Muchos han sido los errores cometidos durante toda la temporada, pero estamos seguros que no serán tenidos en cuenta por la hinchada, que ante todo y sobre todo, quiere ver a su equipo en la categoría nacional. En el partido de ida fue lesionado de cierta importancia el extremo Urra, que por cierto estaba realizando un gran partido. Esperemos que para el domingo esté en condiciones de alinearse, en cuyo caso puede que el equipo fuera el mismo, es decir: Urquiaga, Eguiluz, Arroyabe o Egiés, Nano; Armas, Kaito; Rupérez, Andueza, Chomín, Sanz, Urra. Pero esto ya confirmaremos a su debido tiempo. Lo importante es que la moral es buena, que es escasa la ventaja que trae el Alicante y que los negros nubarrones que se cernían en el horizonte mirandesista se han disipado en gran parte.

M.E.C.D. 2017

nuestra PROVINCIA

ARANDA

Despacho semanal del delegado provincial de Industria

MEJORAS DE TIPO SANITARIO

En otras ocasiones hemos hablado de las condiciones que reúne el actual matadero y del proyecto de traslado del mismo al Polígono Industrial, aguas abajo del río Duero, pues si bien cuando se construyó estaba en las afueras de la población hoy, en razón del intenso crecimiento de ésta, va quedando dentro del casco de la misma y los malos olores que lógicamente se producen en él perjudican a los vecinos.

Además, el desagüe de sus residuos coincide en las proximidades del puente sobre el Duero, produciendo un deplorable efecto el ver el agua sanguinolenta discurrir por la margen izquierda y formar una estela repugnante.

Parece ser que para subsasanar este defecto, de momento se pretende desviar la corrientes de estos residuos para evitar lo que dejamos dicho.

Hasta tanto se decida el Ayuntamiento a construir el nuevo matadero en una parcela del Polígono Industrial, nos parece muy oportuna esta medida que esperamos se lleve a cabo con la mayor rapidez posible.

LA INSTALACION DE NUEVAS CABINAS TELEFONICAS

Días atrás nos ocupamos en esta misma sección del proyecto de la Compañía Telefónica de dotar de nuevas cabinas a nuestra población para facilitar el uso de este importante servicio e incluso citábamos la ubicación de tres nuevas cabinas proyectadas.

A este respecto hemos de hacer una observación a la Telefónica, no precisamente sobre el lugar de colocación de las mismas sino más bien la sugerencia de que debería colocar otra en las proximidades del andén de la línea del Madrid-Burgos, ya que siendo varios los trenes que llegan de noche o que pasan por la citada línea, los viajeros que precisen efectuar llamadas telefónicas podrían servirse de ella sin necesidad de pedir favores a los servicios de la RENFE, que no tienen además por qué prestarlos y que pueden originar retraso a los servicios de su competencia.

Por ello nos permitimos hacer esta sugerencia en beneficio de todos: los viajeros y la Compañía del ferrocarril.

VISITA DEL DELEGADO PROVINCIAL DE INDUSTRIA

Conforme había prometido el delegado provincial de Industria en reunión celebrada en días anteriores, el martes estuvo en nuestra población, a la hora que indicó, para despachar con quienes acudieron a él.

Este primer contacto o visita se concretó a informarse de las características del polígono industrial, de las parcelas ocupadas, de las adquiridas y no ocupadas y de las disponibles, para hacer un estudio de ellas.

Examinó el plano que obra en el Ayuntamiento y se interesó por que le sea facilitado uno más detallado para informar con mayor conocimiento de causa sobre aquello que pueda beneficiar al polígono que nos ocupa.

La impresión sacada de este primer contacto no ha podido ser más satisfactoria y es de esperar que en la visita a realizar el próximo martes la labor a realizar pueda ser ya más efectiva.

LA OFICINA DEL MINISTERIO DE INFORMACION Y TURISMO

Ya nos hemos venido ocupando anteriormente de la oficina de promociones turísticas que se pretende instalar en nuestra población y que parecía había quedado en simple proyecto.

Hoy nos cumple manifestar que esa instalación va por buen camino pues, según nuestras noticias, se instalará junto a la carretera, en uno de los establecimientos industriales ubicados en la misma.

En principio —según nuestras noticias, repetimos— se está al habla con la Delegación provincial a la que, al parecer se le han ofrecido los citados locales, estando en espera de su aceptación.

La idea de instalar dicha oficina junto a la carretera es buena y lo que hace falta es que se lleve a cabo en plazo no lejano.

EL LUNES, DIA 18, SE INAUGURA EL CURSO DE SALVAMENTO Y SOCORRISMO

El curso de Salvamento y Socorrismo que organiza la Delegación local de la Juventud, en colaboración con la Federación Deportiva de esta especialidad y el ilustre Ayuntamiento, dará comienzo el próximo día 18.

Este importante curso, primero de los que se realizan en esta provincia de la especialidad, es en realidad un doble curso. La primera parte se dedica a la especialidad de socorrismo, con enseñanzas teórico-prácticas de primeros auxilios. Esta primera parte estará dirigida por el doctor don Ramón Mira Berzosa y al término de ella un médico de la Federación de Salvamento y Socorrismo realizará los exámenes y prácticas finales.

Terminada esta primera fase se desarrollará el curso de salvamento en la especialidad acuática, el cual correrá a cargo de un destacado especialista designado por la Federación y que durante siete días, en piscina y río, desarrollará las enseñanzas y prácticas específicas. Al término del curso los alumnos que superen las pruebas y prácticas recibirán el título oficial, carnet y emblema otorgado por la Federación deportiva citada.

Las clases teóricas se desarrollarán en los locales de la Delegación Local de la Juventud, de 8 a 9 de la tarde, estando dedicado a jóvenes de ambos sexos comprendido en edades de 15 a 25 años.

MOVIMIENTO DEMOGRAFICO

Nacimientos.— Oscar Cebrecos Tobes, hijo de Lucio y Petra, María del Mar Martín Miguel, de Eduardo y María Josefa; Sara Gallego y Zazo, de Saturnino y Sara; Eva María Castilla Juncal, de Pedro y María Dolores; Ricardo Montes Santos, de Eutimio y María Luisa; María Jesús García Pico, de Ceferino y Margarita; Susana Sanz y Palomar, de Carlos y María Jesús y Miguel Segura Herrero, de Manuel y Socorro.

Matrimonio.— Eloy Domínguez y Velasco con Rosa Renedo y Abendaño.

Defunciones.— Teodora García Ortega y Eugenio García Arranz.

CARTELERA

Teatro-Cine Aranda.—«Jaque mate internacional».

PAPELES PINTADOS

DECOYPA

Grandes facilidades de pago

50 % DESCUENTO O COLOCACION GRATIS

General Dávila 21 Teléfono 222587

POR 2.070 PESETAS MENSUALES

y PEQUEÑA ENTRADA

HAGASE PROPIETARIO DE SU PISO DE ESTAS CARACTERISTICAS

Exentos contribución Bloque 40 viviendas. — Tres dormitorios con parquet barnizado — Servicios completos con agua caliente y calefacción — Armarios empotrados.

Avenida Casa la Vega, 29. Teléfono 20 79 07

Gastos comunidad reducidísimos Grandes facilidades de pago Cocina completa Comedor estar

Construidos por PONCE Y ALONSO

Guía médica

José Luis Rica Rica
TOCOGINECOLOGO
Consulta de 12 a 2 y de 4 a 6
Vitoria 21, 1.º
Teléfono 201865

S. IÑIGO
OCULISTA
Laín Calvo, 17 1.º Tl 209923

Alonso Bañuelos
OFTALMOLOGO
Espolón 2 - Teléf 209349

MIGUEL CAMPO
TOCOGINECOLOGIA
Del Igualatorio Médico Colegial
Edificio EDINCO (despacho 406) Vitoria 17 Telf 205207

V. MATEOS OTERO
CIRUGIA GENERAL
Traumatología y ortopedia
Consulta de 4 a 6 Horas concertadas excepto sábados
Avenida del Cid, 8 2.º
Teléfono 206453

Benigno Andrade Loma
MEDICO
ANALISIS CLINICOS
Avenida del Cid, 14, 4.º A
Teléfono 205545

H. Urbano Terrón
TRAUMATOLOGIA, HUESOS y ARTICULACIONES
Consulta de 12 a 2
Pza. de la Cruzada 1, 3.º B
Teléfonos 209819 y 202774

Abelardo Carazo
MATERNOLOGO DEL ESTADO
PARTOS y GINECOLOGIA
Consulta Clínica Cruz Roja
Vitoria 31 Telf 203591

Rodrigo de Sebastián
José M.ª de Sebastián
MEDICOS
ANALISIS CLINICOS
Vitoria 46, 4.º D (Edificio Gasset)
Teléfono 203789

DR. MOVILLA C.
Neuropsiquiatría
Electroencefalografía
Horas concertadas
Avenida Reyes Católicos 8 (Edificio Para) 1.º C
Teléfono 224922

AGUSTIN RIVAS
PARTOS
ENFERMEDADES y CIRUGIA DE LA MUJER
Avenida del Cid, 6, 5.º A
Teléfono 203832

S. LECHUGA SERANTES
OCULISTA
Consulta diaria
Avenida del Cid, 6, 8.º
Teléfono 204452

F. Infante Abajo
MEDICO DENTISTA
Sanz Pastor 14, 2.º, Dcha
Teléfono 208617

ANGEL GUERRA GARCIA
PULMON Y CORAZON
Consulta de 12 a 2
Teléfono 207275
Calatravas 8 2.º derecha

M.ª PILAR SIMON DE BLANCO
MEDICO ANALISTA
Del Igualatorio Médico Colegial
Consulta de 10 a 1 diaria, excepto sábados
Vitoria, 21. Principal Dcha.
Teléfono 208279

V. Ojeda Carcedo
APARATO DIGESTIVO y NUTRICION
METABOLIMETRIA
Análisis clínicos Rayos X
Consulta de 10 a 1 y de 4 a 6
Vitoria 20 1.º Tf 203667

A. LOPEZ GOMEZ
GARGANTA, NARIZ Y OIDOS
Espolón 28 Teléf 205577

Maximino Ortiz Pérez
CIRUGIA y TRAUMATOLOGIA
Calle Madrid 10, 1.º
Teléfono 205001

José M.ª Francés Gil
MEDICINA INTERNA
Aparato digestivo, Rayos X
Consulta
de 10 a 1 y de 5 a 6,30
Plaza de la Cruzada, 2, 3.º
Teléfono 205446

JOSE M. MARTIN IGLESIAS
PEDRO MARTIN IGLESIAS
MEDICOS — ANALISIS CLINICOS
Electroforesis — Bacteriología
Del Igualatorio Médico Colegial — Consulta de 10 a 3
Avenida Reyes Católicos, 10, 2.º, E (Edificio Estudio)
Teléfono 221166

JOSE A. NAVARRO
ESPECIALISTA EN NIÑOS
RAYOS X
Consulta de 6 a 7 y horas convenidas
Juan XXIII, 16, 1.º
Teléfono 220611

J. Villaquirán García
MEDICO ESTOMATOLOGO
Del Hospital Militar
Consulta de 1 a 2 y de 4 a 6
San Pablo 20, 1.º
Teléfono 206593

F. J. SANZ ALVAREZ
PUERICULTOR
RAYOS X
ESPECIALISTA EN NIÑOS
Consulta
de 11 a 2 y horas convenidas
Avenida del Cid, 36 3.º
Teléfono 202374

José Llorente
ESPECIALISTA EN NIÑOS
RAYOS X
Pediatría y puericultura
Teléfono 201594
Avenida Sanjurjo 39, 1.º C
Consulta de 5 a 7

Ramón Llorente
Traumatología, Huesos y articulaciones
Consulta de 12,30 a 1,30
Quelpo de Llano 2, 4.º, izquierda (frente Establecimientos Campo) Teléfonos 203900 y 204781 y Clínica de San Juan de Dios, de 4 a 5,30

J. MARTIN PARDO
PULMON Y CORAZON
Héroes de la División Azul 3 1.º D Teléf 204166

Jesús Llorente
ESPECIALISTA EN NIÑOS
RAYOS X
Pediatría y puericultura
Igualatorio Médico Colegial
Consulta de 12,30 a 2
Teléfono 201594
Avenida Sanjurjo 39 1.º C

JOSE MUÑOZ AVILA
RIÑON, PIEL Y VIAS URINARIAS
Almirante Bonifaz, 12 1.º
Teléfono 201539

JERONIMO IGLESIAS
MEDICO DENTISTA
RAYOS X
Vitoria 141 1.º Juan XXIII

VICENTE VALLEJO
ANALISIS CLINICOS
San Pablo, 5, 3.º
Teléfono 203683

José Luis Inclán
CIRUGIA Y RIÑON
Consulta
horas a convenir
Vitoria, 15 1.º — Telf 204073

M.E.C.D. 2017

DEPORTES

CASTELLON, GIJON, ATHLETIC DE BILBAO Y MALAGA, SEMIFINALISTAS DE COPA

Ayer vencieron todos los equipos que jugaron en casa

Tres penaltys, convertidos en goles, fueron ejecutados en San Mamés

Madrid (Alfil). — Resultados de los encuentros de fútbol disputados hoy, correspondientes a los cuartos de final de la Copa del Generalísimo, segunda vuelta:

Betis, 2; Castellón, 0.
Spórting de Gijón, 3; Granada, 0.
Athletic de Bilbao, 5; Sevilla, 2.
Málaga, 2; Coruña, 0.

Las semifinales enfrentarán a los siguientes equipos: Castellón contra Spórting de Gijón y Athletic de Bilbao contra Málaga.

ATHLETIC DE BILBAO, 5 - SEVILLA, 2

Bilbao (Alfil). — Tres penalties en «San Mames» y victoria amplia (5-2) del Athletic de Bilbao sobre el Sevilla, en partido de vuelta de los cuartos de final de la Copa del Generalísimo de fútbol, disputado esta noche.

El conjunto sevillano queda eliminado, ya que en el primer partido el resultado obtenido fue de empate a cero. El primer tiempo concluyó con el resultado de 3-0.

Athletic de Bilbao: Iribar; Sáez, Larrauri, Zubiaga; Guisasola, Rojo II; Lasa, Villar, Carlos, Uriarte y Rojo I. En el minuto 27 de la segunda parte Igartúa y Arieta sustituyeron respectivamente a Villar y Carlos.

Sevilla: Rodri; Chacón, Catalán, Hita; Blanco, Costas; Boni, Rodríguez, Lamata, Lora y San José. En el minuto 22 de la segunda parte Pazos sustituyó a Costas, y en el 35 Conejo a Rodríguez.

Arbitró el colegiado catalán señor Tomeo, que mostró tarjeta blanca a Villar y expulsó al jugador sevillista Blanco, en el minuto 4 de la segunda parte, tras haberle mostrado un minuto antes la tarjeta blanca, por juego peligroso.

Goles:

1-0. — Minuto 30 de la primera parte. Avance de Carlos y mano de Costas dentro del área. Ejecutó el penalty Guisasola, que marca.

2-0. — Minuto 34 primera parte. Precioso gol conseguido de cabeza por Rojo I, a centro de Villar.

3-0. — Minuto 44 primera parte. Buena jugada de Rojo I en la que se produjo un ligero fallo del portero sevillista y marcó Uriarte.

4-0. — Minuto 25 segunda parte. Uriarte a pase de Carlos marca, tras ser botado un córner.

4-1. — Minuto 29 segunda parte. El balón pega en el brazo de Sáez dentro del área a tiro de San José y Lamata transformó el penalty en el primer gol sevillista.

4-2. — Minuto 41 segunda parte. Agarrón de Guisasola a Lora dentro del área y nuevamente Lamata marca, al lanzar el penalty.

5-2. — Minuto 45 segunda parte. Lasa desde la derecha de tiro fuerte y raso batió a Rodri.

Partido disputado a fuerte ritmo, muy emocionante pero de regular calidad técnica. La primera parte, en la media hora inicial, fue de ligera presión bilbaína, mientras los sevillanos que se anticiparon con frecuencia a las acciones de sus oponentes, montaron frecuentes contraataques, pero sin demasiado peligro y que abusaron del tiro a puerta desde lejos. El cuarto de hora final de este período fue de claro dominio bilbaíno.

En la continuación siguió la misma tónica de juego, pero el Sevilla a pesar de contar con un jugador menos, no se entregó en ningún momento, y tanto Lamata como San José, con el apoyo de Lora, realizaron varias jugadas de clase al igual que lo habían hecho en el primer tiempo. Estos tres jugadores han sido los más destacados del conjunto sevillista; en el Athletic de Bilbao magnífico partido de Rojo I y Uriarte.

MALAGA, 2-CORUÑA, 0

Málaga (Alfil). — El Málaga ha vencido al Coruña por dos goles a cero en partido disputado esta noche en el estadio de «La Rosaleda» con lo que el Club Deportivo Málaga pasa a la semifinal de la Copa del Generalísimo ya que también en «Riazor» triunfó por dos a cero.

Goles:

Minuto 19. La defensa coruñesa incurre en penalty, al zancadillear a Viberti dentro del área. Lo lanza Villanova y se transforma en el primer gol. Minuto 43. Pase de Monreal a Galindo que levanta la pelota por encima de guardameta y marca el segundo.

Empezó el partido jugándose con cierta tranquilidad que no se transformaba en brillantez. El Málaga con su dos-cero de «Riazor» procuraba bloquear el balón e iniciar alguna acción ofensiva sin exponer demasiado, pero la tranquilidad duró poco y sus jugadores se pusieron inexplicablemente nerviosos y mal colocados estuvieron a punto de perder el dominio del encuentro. Aunque lo recuperaron a raíz del gol al centrarse más el equipo local e imponerse situando mejor a sus hombres y efectuando un marcaje por zonas.

La segunda mitad de esta primera parte es verdaderamente brillante por el bando local sin que los coruñeses puedan hacer otra cosa que frenar como les es posible la superioridad malaguista que tiene muchas oportunidades de gol.

Bajo la misma tónica y también con muchas oportunidades comienza y se desarrolla casi toda la segunda parte sin que el equipo gallego, en un loable ejemplo de deportividad se entregue en ningún momento y hasta llegue a poner en peliro en alguna ocasión la meta local.

En resumen un partido que dio de sí más de lo que de él se esperaba y que terminó con resultado justo.

SPORTING DE GIJON, 3; GRANADA, 0

Gijón (Alfil). — Por tres goles a cero ha ganado el Sporting de Gijón al Granada en partido de vuelta de la Copa del Generalísimo.

GIJON. — Castro; Paredes, Redondo, Panchulo; Pascual, José Manuel; Herrero, Quini, Valdés y Churruca. A los 32 minutos del segundo tiempo, simultáneamente, Ciriaco sustituyó a Valdés y Mejido a Churruca.

GRANADA. — Izcoa; Castellanos, Aguilera, Fallto; Jaén, Fernández; Quiles, Santos, Dueñas, Chirri y Vicente. A los 16 minutos de juego, Porta sustituyó a Santos y a los 23 del segundo tiempo, Gruart a Vicente.

Un primer tiempo sensacional del equipo gijonés, que bordó el fútbol.

Fruto de ese juego magnífico fueron los goles que, rápidamente, subieron al marcador. A los once minutos, Herrero II sacaba una falta en el lateral del área y Fanjul, de buen cabezazo, llevaba el balón a las mallas. A los 26 minutos, en plena acción arrolladora del cuadro local, hubo una combinación entre Quini y Fanjul, con pase de éste a Churruca, que avanzó unos metros y soltó un trallazo imparable que fue el segundo tanto. A los 39 minutos, avanzaba Valdés en posición de extremo izquierda, para ceder a Herrero que se había colocado como interior, este último avanzó, disparó raso y cuando la pelota parecía que iba a salir desviada, surgió como una centella Quini que empalmó a dos metros de la raya y logró el tercer tanto.

Resuelto el partido —y la eliminatoria— con el tres a cero antes del descanso, en el segundo tiempo el Sporting aminoró su tren, inclinándose por aguantar el partido para mantener la ventaja. Ello hizo que dominara el Granada, aprovechándose del repliegue gijonés, lo que permitió al Sporting realizar contraataques rapidísimos y peligrosos. El Granada, aún teniendo casi siempre la iniciativa, hizo un fútbol desamiado lento y horizontal con muchos pasecitos entre sus hombres pero sin la menor decisión para el remate.

La victoria del Sporting ha sido, pues, indiscutible y merecida. Y acaso un tanto más a su favor hubiera reflejado mejor lo ocurrido en el primer tiempo. Hay que destacar de modo especial a Valdés, que fue el mejor hombre del equipo.

BETIS, 2; CASTELLON, 0

Sevilla (Alfil).— Por dos goles a cero ha vencido el Real Betis al Castellón, en partido de vuelta de los cuartos de final de la Copa del Generalísimo, con lo que se clasifica semifinalista el Castellón para obtener en el total de la eliminatoria el resultado de cuatro goles a dos.

Arbitró el colegiado vizcaíno Ortiz de Mendíbil. Mostró tarjeta blanca a Del Sol y a los 25 minutos de partido expulsó a Cobos, por entrada dura a Planelles. En la segunda parte sancionó con penalty al Castellón un tanto riguroso.

A los diez minutos, a centro de Bizcocho, Rogelio, de cabeza, marcó el primer tanto del encuentro y a los 41, Nebot, culminó una jugada de ataque con centro de Biosca consiguiendo el segundo y definitivo tanto que establecía el 2-0 en el marcador.

El Betis ha estado cerca de la proeza. Contando con el penalty lanzado por López y detenido por el guardameta castellonense y contando igualmente con que jugó con diez hombres la mayor parte del encuentro, por expulsión del medio Cobos, el equipo sevillano estuvo muy cerca de igualar la eliminatoria porque, además, se impuso netamente al Castellón en todos los órdenes y además de los dos goles contó con numerosas ocasiones para ver ampliado el tanteador, malogradas por la precipitación y el propio deseo de marcar.

Por su parte el Castellón, lejos de jugar con la tranquilidad que le daban los cuatro goles de ventaja, se vio desbordado casi siempre y muy lento y premioso en sus contragolpes, fue sometida su defensa a una constante presión, llegando a descomponerse en su juego y ofreciendo excesivo nerviosismo.

El resultado fue justo y pudo ser más amplio, porque el Betis hizo méritos para igualar la eliminatoria.

¡¡ATENCION!!

Sábado, día 16, INAUGURACION de

Calzados LA FABRICA

SOLO PARA CABALLERO

Calzados LA FABRICA

Es en MADRID, 9

Y recuerde nuestro slogan comercial

Si son baratos, son de

Calzados LA FABRICA

SOLO PARA CABALLERO

MADRID, 9

★

SABADO, INAUGURACION

FIESTA, S. A.

FABRICA DE CHICLES Y CARAMELOS

NECESITA PARA LA ZONA DE BURGOS Y PROVINCIA

VENDEDOR AUTO-VENTA

Remuneración del orden de las 150.00 pesetas anuales. Más gastos vehículo y seguros sociales.

Interesados, reserva absoluta.

Presentarse viernes, día 15, de 10 a 13 y 16 a 18 en Hostal Rodrigo. Atenderá Sr. Barba.

(R. O. C. 5.570)

BALONMANO

El Trozondos, un conjunto sensacional

Podrá ser admirado el domingo, en el Liceo Castilla, frente al ADEMAR

Dábamos cuenta en nuestra edición de ayer del partido de balonmano que el conjunto «Ademar», de la Hermanos Maristas disputará a mediodía del domingo con el Trozondos, campeón de Madrid.

Hoy nos complacemos en facilitar a nuestros lectores una serie de datos tan curiosos como interesantes y sorprendentes relacionados con el conjunto madrileño.

La suma de la edad de los 15 componentes es de 500 años.

Entre todos ellos han sido 253 veces internacionales.

En el campeonato 1972-73, en Tercera División, han tenido un promedio de 35 goles por partido.

Desde el año 1971 que se formó el equipo no han perdido ni un solo partido de competición.

Campeones del Trofeo de San Isidro, al vencer al equipo de Vallehermoso, de Primera División, en la final, por 26-14.

Equipo patrocinado y dirigido por la Federación Española de Balonmano.

Los nombres de los componentes son:

Arguindey Loinaz, De Miguel, Góngora, Medina, Hernández, Madrigal Acha, Tato, Vitorica, Alonso, Belendez, Alcalde, Cuesta Villanueva.

Todos ellos tomarán parte en el partido a disputar el próximo 17 de Junio contra el equipo «Ademar» (Asociación de Exalumnos Maristas).

M.E.C.D. 2017

DEPORTES

CRUYFF, DISPUESTO A VENIR AL BARCELONA SI LE PAGA MAS QUE EL AJAX

Ayer llegó a la Ciudad Condal el jugador peruano Hugo Sotil, fichado por el club azulgrana

Macanás no irá al Santander, pero sí Grande

Lisboa (Alfil). — «Si el Barcelona me paga mejor que el Ajax no dudaría en fichar por dicho equipo», ha declarado en Albufeira de Algarve, donde pasa unos días de vacaciones, el futbolista Cruyff, considerado como el mejor jugador de Europa en su puesto de interior izquierda.

«Soy un profesional del fútbol —ha añadido el jugador holandés, actual capitán del Ajax, por tanto, no tengo predilección por un equipo u otro. Lo que me interesa es ganar dinero, como jugador de fútbol, hasta el año 1978, en que pretendo dar por terminada mi carrera futbolística. Hasta entonces, jugaré por el club que me ofrezca más dinero. Por otra parte, pertenecer al Barcelona sería una cosa estupenda, porque la verdad es que me gusta el clima de Cataluña, además de que no cae muy lejos de Holanda.

SOTIL PASO POR MADRID

Madrid (Logos). — Esta mañana ha pasado por el aeropuerto de Barajas camino de Barcelona el jugador peruano Hugo Sotil, de 24 años de edad, perteneciente al Club Deportivo Municipal de Lima, que ha sido fichado por el Barcelona. El jugador declaró que hasta la semana pasada no sabía que iba a jugar en el club catalán y que permanecería en España hasta el próximo viernes, ya que el sábado, de madrugada, regresará a Lima, donde el domingo jugará un encuentro con su equipo actual. Al parecer, el Barcelona ha pagado por el traspaso del citado jugador la suma de ciento setenta y cinco mil dólares y el Deportivo Municipal de Lima, actuará en el trofeo «Juan Gamper». De todas formas falta aún por resolver la prima anual que percibirá. Al parecer, el Barcelona le pagará un sueldo mensual bastante elevado, casa y coche.

El jugador dijo que era padre de dos hijos y que se consideraba el mejor jugador del Perú.

HUGO SOTIL, EN BARCELONA

Barcelona (Alfil). — Llegó a esta ciudad, procedente del Perú, el primer gran fichaje del fútbol español después de abrirse las fronteras futbolísticas: Hugo Sotil. Una nube de informadores, fotógrafos y la Televisión, aguardaban su llegada en el aeropuerto de Barcelona, donde Sotil, en la misma sala de llegada, se prestó complaciente a contestar a cuantas preguntas le hicieron.

Sotil, expresó su satisfacción por encontrarse en España y lo agradable que había sido para él verse objeto de una tan intensa atención. Después, contó su vida futbolística.

Esta tarde y mañana, Sotil será sometido a las pertinentes pruebas médicas, trámite previo antes de que suscriba contrato con el Barcelona.

LONGHI, POSIBLE FICHAJE DEL ESPAÑOL

Mar del Plata (Argentina) (Alfil). — El joven futbolista argentino, Marcos Raúl Longhi, parece ser que ha suscrito ya contrato con el Español de Barcelona, según se afirmó anoche en esta ciudad.

Según un portavoz del club Kimberley, equipo al que pertenece Longhi, el Español ha pagado una cantidad de doce mil dólares, aproximadamente unas 700.000 pesetas.

MACANAS NO IRA AL SANTANDER

Madrid (Logos). — El jugador del Real Madrid, Macanás, no jugará la próxima temporada en el Santander, según ha declarado el gerente del Real Madrid, don Antonio Calderón a un redactor de la Agencia «Logos».

Agregó que, en efecto, existían conversaciones, iniciadas por el Santander para obtener el traspaso o cesión de algunos jugadores madridistas al club del Sardinero, pero que en el caso concreto de Macanás podía afirmar que seguiría en Chamartín.

EL TRASPASO DE RUBIÑAN

La Coruña (Alfil). — El fichaje del jugador Rubiñán por el Real Madrid ha caído bien a los aficionados coruñeses.

Sin embargo, ha causado extrañeza por cuanto no sonaba el Madrid como equipo interesado por Rubiñán y sí el Atlético de Madrid y el Español.

En medios futbolísticos de esta capital se dice que el Real Madrid abonará al Coruña unos seis millones de pesetas y que, además, se comprometió a celebrar un partido en Riazor.

Benito Rubiñán Soutullo, nació en Redondela (Pontevedra), el 11 de Septiembre de 1949. Comenzó en los juveniles del Choco de Redondela y más tarde fue al C. D. Orense, pasando al Coruña el 18 de Junio de 1970.

GRANDE, AL SANTANDER

Madrid (Logos).— El jugador del Real Madrid, Grande, ha sido traspasado al Santander. Esta tarde han llegado a un acuerdo las directivas de ambos clubs.

Cien mil pesetas de prima a cada jugador del Cartagena si eliminan al Osasuna

La crisis del Pontevedra en vías de solución

Cartagena (Alfil). — Unas cien mil pesetas cobrará cada jugador del Cartagena, si consiguen eliminar al Osasuna de Pamplona y, con ello, el ascenso a la Segunda División de fútbol.

En el partido de «ida», jugado el pasado domingo en Pamplona, el Osasuna venció al Cartagena, por 2-0.

El club departamental ofrece medio millón de pesetas y varias firmas comerciales de la ciudad cantidades diversas, para reforzar la prima, que supondría, sumadas las cantidades de uno y otros, la cifra de veinte mil duros, por jugador.

Para aumentar la hinchada del domingo próximo, la directiva del Cartagena ha tomado el acuerdo de reducir el precio de las entradas, con la esperanza de que los graderíos del estadio de «Al Marjal», calculados para unas 12.000 personas, se llenen a rebosar

CRISIS DEL PONTEVEDRA

Pontevedra. — Un joven industrial pontevedrés, D. Celso Froiz Planas, de 28 años, a quien secunda un grupo de otros cuatro o cinco cuyos nombres, de momento, no se han hecho públicos, ha aceptado hacerse cargo del Pontevedra Club de Fútbol, que venía atravesando estos días por unas de las mayores crisis de su historia, que incluso hacía temer el que fuera puesto en manos de la Federación. El señor Froiz Planas se ha entrevistado con el directivo señor Agrasar Vidal, con quien mañana realizará las operaciones bancarias imprescindibles para hacerse cargo del club.

ARRAIZ, AL SESTAO

Ninguna otra novedad en el Club

Los aficionados están a la espera de noticias relacionadas con el Burgos; pero la verdad es que tenemos muy pocas que darles.

El Sr. Preciado lleva varios días ausente de la ciudad. Ha asistido en Salamanca al "Torneo San Juan", donde han concurrido varios representantes de Clubs y allí, según parece, ha estado realizando gestiones para procurar posibles refuerzos y también para tratar de traspasar algún jugador, con los que, en principio, no se cuenta para la temporada próxima.

Confiamos que la lista de los que seguirán y los que dejarán el Burgos se facilitará inmediatamente, ya que mañana tiene que obrar en poder de la Federación y por tanto, con posterioridad a dicha fecha, ya no tiene ninguna razón de que siga manteniéndose en secreto, aunque parece que el motivo de darle ese carácter obedecía a las gestiones realizadas para ver de lograr alguna operación similiar a la concertada con Mendiolea.

Uno de los que ha quedado en libertad es el extremo Arraiz, el cual había quedado apartado del equipo virtualmente hace ya algunos meses. Ahora, al confirmarse su situación respecto al Burgos, ha fichado por el Sestao, club en el que surgió al fútbol profesional y del que pasó en su día al Athletic de Bilbao.

¿RUMORES O HECHOS?

Ya hemos indicado que en el domicilio social del Burgos se sigue sin facilitar noticia alguna, pues en ausencia del señor Preciado allí es clásico que «nadie sepa nada de nada».

Por tanto, tenemos que acogernos a otras especies o rumores que nos llegan por conductos diversos. Ayer «La Gaceta del Norte» indicaba que después de los traspasos de Alzpuru y Viteri, el medio Navarro pasará al Burgos.

Conforme ya fue anunciado oportunamente, había gestiones burgalesas en torno a dicho jugador, a la vista de que falló la incorporación de Betzuen; pero parece que desde Bilbao dan ya la cosa como hecha. También se indica que el Burgos pretende los servicios de otro jugador vizcaíno, Marigómez, que en la temporada última jugó en el Torrelavega.

Sin embargo, en «El Diario Montañés» se dice que Marigómez renovará por el Torrelavega, en cuyo equipo seguirá asimismo el ex-burgalesista Errandonea y posiblemente Aurre.

EL ALEMAN NETZER FICHA POR EL MADRID

Importante decisión del Club madridista: el capitán del equipo asistirá a las reuniones de la directiva

Madrid (Alfil). — En la tarde de hoy, se ha reunido la Junta directiva del Real Madrid, a la que han asistido el secretario general, Agustín Domínguez y el entrenador, Miguel Muñoz.

Después de conocer los pormenores del viaje de Domínguez por diversas capitales y el informe técnico del entrenador, se celebró una conversación telefónica con el presidente, que se encuentra fuera de Madrid por motivos familiares, aprobando la Junta directiva las dos sugerencias formuladas por Santiago Bernabéu, y que son las siguientes:

1. — Contratar los servicios del jugador internacional Gunter Netzer, capitán del Borussia Monchengladbach.

Dentro de las condiciones establecidas, el Real Madrid disputará un partido amistoso en Monchengladbach, el 7 de Agosto próximo y el Borussia otro en Madrid el 9 de Enero de 1974.

2. — A partir de la próxima temporada, el capitán del equipo profesional de fútbol asistirá a las reuniones de la Junta directiva.

HISTORIAL DE GUNTER NETZER

—Elegido «futbolista del año» en 1972, por primera vez.

—Capitán y máximo puntal del Bosussia Monchengladbach.

—En la pasada temporada, fue también la figura de la selección nacional alemana y capitán de la misma.

—Jugó hasta los 18 años con el F. C. Monchengladbach, y a partir de entonces pasó a formar parte del Borussia Monchengladbach, en cuyo equipo ha permanecido hasta la presente temporada, 1972-73.

—En el Borussia Monchengladbach, ha obtenido los siguientes títulos:

—Dos veces campeón de Liga de Alemania, temporadas 1969-70 y 1970-71.

—Finalista de la Copa de Alemania, Hamburgo, 1973, así como de la correspondiente a la actual temporada, que se disputará en Colonia el 23 de Junio próximo.

—Finalista de la Copa de la U. E. F. A., contra el Liverpool (1973).

—Ha sido internacional con Alemania en 32 ocasiones.

ACTIVIDADES DE LA UNION CICLOTURISTA BURGALESA

Como en anteriores domingos, los de la U. C. B., hicieron su correspondiente salida ciclista. Tocó el turno a la «Vuelta a Valmala», recorrido que siempre ha gustado hacer, por el aliciente de escalar la típica cuesta y poner a prueba las facultades y entrega de cada uno. Ciertamente que el cicloturismo no consiste en ver quién corre más, pero en ciertos tramos del recorrido siempre hay los correspondientes tirones, donde se comprueba la preparación de cada participante Así, por la Pedraja y por la cuesta Valmala menudearon los hachazos y las diferencias crecieron más de lo normal. Repito que no es éste el fin del cicloturismo, pero a veces no se puede evitar.

Pasaron de treinta los participantes que hicieron el recorrido y junto a los típicos veteranos de siempre se une un buen lote de jóvenes que serán los que den continuidad más tarde a esta actividad ciclista que tanto está arraigando en nuestra ciudad. Además tenemos un lote de muchachos menores de quince años que también hacen sus correspondientes kilómetros saliendo al encuentro de los mayores, con los cuales aprenden a bien rodar.

El almuerzo y control correspondientes se hicieron en Pradoluengo, y la gente menuda se deleitaba viendo tantas bicicletas de carrera Se celebraba en esta villa serrana la fiesta de la juventud y quizá por ello la expectación fue mayor.

Para el domingo próximo, está programada la excursión denominada «Ruta del Norte» cuyo itinerario es así: Burgos - Vivar del Cid Masa - Sedano - Tubilla del Agua Ubierna - Burgos. Total 112 kilómetros. Salida a las 8. Se espera una nutrida participación.

A los jóvenes que les guste el ciclismo y que quieran participar con nosotros, les invitamos a hacer algún recorrido para que se den cuenta de la deportividad y camaradería que existe en el grupo y en vez de salir solos en bicicleta siempre es más ameno salir acompañados.

ROLOJO

Trofeo Primavera de fútbol infantil

Semifinales

El próximo domingo, se celebrarán las semifinales del Trofeo Primavera de fútbol Infantil en el campo núm 5 de Pallafría, de acuerdo con el siguiente horario.

S. D. El Aguila - Vadillos C. F. a las 9,30 e Instituto - P. Arámburu, a las 11,15

Horario de autobuses: Salidas de la estatua del Cid, 8,45 10,45 horas y regreso, 11,30 14 horas.

PARTIDOS APLAZADOS

Campo P. Arámburu - Castellana: P. Sángar S Lesmes, a las 10 y Castilla At. Burgalés, las 11,15

NUESTROS TELEFONOS:

Redacción 20 12 80

Administración 20 71 48

I TROFEO «JUAN YAGÜE»

Cambio de campos

El comité organizador de este torneo nos remitió ayer, con le ruego de su publicación, la siguiente nota, que reproducimos gustosamente para conocimiento de los interesados y de todos los aficionados al fútbol en general.

"Debido a no poder contar para el domingo, día 17 de los corrientes, con los campos de Pallafría, por causas ajenas a nuestra voluntad, se comunica a los equipos que iban a jugar en dichos campos, que lo harán a las mismas horas en el de la barriada Juan Yagüe.

Rogamos sepan dispensar las molestias que puedan derivarse de dicho traslado".

Los partidos en cuestión, son éstos:

A las 10.—Deportivo Gasset - Pinturas Sangar.

A las 12.—Fuentecillas Savin - Blowtherm.

Hospital Militar de Burgos

Junta Económica

Hasta las 12 horas del día 25 del actual, se admiten ofertas, para la compra de artículos de difícil conservación. Ofertas en duplicado ejemplar. Anuncios con cargo a adjudicatarios. Informes en esta Administración.

Burgos, 12 de Junio de 1973. — EL COMANDANTE SECRETARIO.

M.E.C.D. 2017

DEPORTES FEMENINOS

Juegos escolares de baloncesto balonmano y voleibol

Resultados de los partidos celebrados en la jornada del día 9, correspondientes a

Baloncesto:

Franciscanas 4.º, 11; Instituto 3.º, D, 21. — San José 3.º, 14; Concepcionistas 3.º, A, 10. — Franciscanas, 6; Instituto de Aranda, 16. — San José 4.º, 6; Niño Jesús 3.º, 8. — Teresiano 3.º, C., 2; Instituto 3.º, C, 0. — Sagrada Familia 3.º, 8; Instituto 3.º, A y B, 22. — Niño Jesús 4.º, B, 8; Jesús María 3.º, B. 6. — Instituto de Miranda, 14; Instituto 6.º, E, 13. — Montpellier de Miranda, 12; Dominicas, 6. — Jesús María 4.º, 6; Sagrada Familia, 2. — Círculo de Juventudes, OJEF, 12; Instituto 4.º, C, 9 y Dominicas, 12; Jesús María 5.º, 2.

Voleibol:

Instituto Aranda, 0; Montpellier 4.º, 2. — Montpellier, 2; Instituto Miranda, 0. — Teresiano 4.º, B, 2; Sagrada Familia, 1. — Damas Arlanza. 2; Instituto Aranda, 1; Instituto Aranda, 1; Montpellier 4.º, 2. — Sagrada Familia, 0; Montpellier, 2 y Damas Arlanza, 0; Montpellier, 2.

Balonmano:

Concepcionistas, 3; Sagrada Familia, 4.

PARTIDOS PARA EL SABADO

Baloncesto.— Campo del colegio Jesús María, a las 9,45, Instituto de Aranda - Instituto 5.º; Dominicas - Franciscanas; Instituto de Aranda - Jesús María 5.º y Instituto 5.º - Franciscanas cuarto.

Voleibol.— A las diez de la mañana, en el campo del colegio de Montpellier: Instituto Miranda - Damas Arlanza; Instituto Miranda - Teresiano 4.º, B e Instituto Miranda - Instituto de Aranda.

Balonmano. — Campo del Colegio nacional de Prácticas, a las 10,45, Instituto de Aranda - Sagrada Familia.

CLAUSURA DE LOS JUEGOS DE E. G. B. EN VADOCONDES

Se han clausurado los Juegos de E. G. B. en Vadocondes, estando presididos por don Serafín Palacios, don Laurentino Cardiel, doña Lucía García Páramo y doña Isabel Barriuso, maestros nacionales de la localidad y mandos provinciales de la Sección Femenina.

El programa de actos comenzó por la mañana con unas pruebas de atletismo, seguidas de un partido de minibasket; por la tarde continuaron las pruebas con tablas de gimnasia y ritmo con los distintos cursos, finalizando con la entrega de medallas a los mejor clasificados.

Esta clausura deportiva revistió gran brillantez debido al interés demostrado por el pueblo en las enseñanzas deportivas.

POR RESPETO A TI MISMO Y A LOS DEMAS HABLA BIEN

VICENTE TRUEBA, MEDALLA DEL «AGRADECIMIENTO DEL TOUR»

En el de este año es segura la participación de doce equipos

Merckx mantiene su decisión de no acudir

París (Alfil). — La participación de doce equipos en el próximo «Tour» que empezará el 30 de Junio, es segura. La de trece, en caso de decidirse la creación de un equipo italiano, probable y deseada por los organizadores de la prueba, declararon esta tarde en París Goddet y Levitan, directores de la vuelta ciclista a Francia.

Dieron a continuación la lista de los equipos que tomarán la salida en la ciudad holandesa de La Haya, conforme a una fórmula llamada «del Mercado Común», que se inició ya en el «Giro».

Estos equipos, compuestos por 11 corredores cada uno, son:

España: «Kas». Principales «líderes»: Fuente y Lazcano.

La Casera - Bahamontes: Tamames y Zurano.

Francia: BIC: Ocaña y Agostinho.

De Kova Lejeune: Aimar y Gandarias.

Gran Mercier: Poulidor y Guimard.

Gitane - Frigecreme: Zoetemelk y Martín.

Sonolor - Hezard y Van Impe.

Peugeot - B. P.: Thevenet y Ovion.

Bélgica: Rokado: Van Springel y Van Linden.

Watbey: Maes y Verbeeck.

Flandria - Shimano: Godefroot y Dierick.

Holanda: Canadá Rail Gaselle: Krekels y Van Katwijk.

Los directores del «Tour» manifestaron su intención de no insistir para conseguir la participación de Eddy Merckx, que renunció este año a la prueba, por considerar que éste es asunto exclusivo del propio corredor.

DISTINCION A VICENTE TRUEBA

París (Alfil). — La medalla del «Agradecimiento del Tour» ha sido concedida este año al gran escalador español Vicente Trueba y al corredor holandés Jan Janssen según declararon esta tarde en una rueda de Prensa los directivos de la prestigiosa prueba ciclista cuya 60 edición empezará el día 30 de Junio.

Jacques Goddet y Félix Levitan, que recibieron a los periodistas en París, especificaron a título de «Ciudades de etapas» la medalla corresponde a Niza, Aubagne y Versalles y en la categoría «Prensa» a Theo Mathy, periodista de la televisión belga, Robert Siva, del diario doportivo francés «L' Equipe», Robert Delvaque, de la agencia U. P. I. Phillippe Vourron, del periódico francés «Le Progres», Claude Cavalli, de R. T. L. y al periodista holandés Theo Mollens.

"DEPORTE PARA TODOS"

Junta Provincial de Educación Física y Deportes

...quedado abierta la inscripción para acudir a las clases de gimnasia que dentro del programa establecido y aprobado por la Delegación nacional se darán para cuantas personas lo deseen mayores de 20 años.

Informamos que el desarrollo de aquéllas se darán en el Instituto Diego Porcelo, todos los días laborables a partir de las 7,30 horas de la tarde.

Cuantas personas quieran asistir a estas prácticas pueden hacerlo, bien manifestándolo en la Junta provincial, o bien dirigiéndose a los profesores encargados de las citadas clases.

En fecha próxima anunciaremos estas clases para cuantas señoras o señoritas quieran realizar prácticas gimnásticas.

FLEX - MULTIELASTIC MULTIPLICA SU DESCANSO...

Me dedico al transporte de mercancías por carretera y pocos saben lo que es tener los músculos en tensión después de doce horas consecutivas al volante de un camión.

El sueño por cansancio es nuestro peor enemigo y contra él, hay que poner remedios eficaces. Lo mejor es un colchón que no sea demasiado blando, que el cuerpo no note los muelles, que éstos no suenen, que no se hundan caprichosamente... para mí que tengo mucha experiencia, lo mejor es un FLEX.

Para qué contarles; yo también tengo en casa un colchón FLEX - MULTIELASTIC CON POLYCOTON y puedo decir que es

DE LO BUENO, LO MEJOR

FLEX multiElastic

M.E.C.D. 2017

DOBLE COLUMNA

Por ARQUERO

GIMNASIA Y ESGRIMA

Las cosas que pueden lograrse por una persona asistida de ilusión y afán de trabajo, revisten formas admirables por insospechadas.

Se ha dicho que la fe mueve montañas. No sé hasta qué punto la afirmación puede ser cierta o meramente figurativa; pero no sería lícito dejar de admitir que la fe constituye la palanca más poderosa y de maravillosos efectos.

Esta breve introducción se nos ocurre a la vista de lo hecho y conseguido con unas instalaciones un tanto abandonadas en una planta baja de la calle de San Gil, que antaño tuvieron destino de cocheras. Allí se han establecido las instalaciones del Club de "Gimnasia y Esgrima" de Burgos, cuyo centro tiene como "factótum" e impulsor principal en Rafael Casado Llop, ejemplo viviente y elocuente de deportistas, de burgalesismo y de entusiasmo.

Nos sorprendió muy gratamente lo hecho en aquel lugar, con muy poco o ningún apoyo oficial y sólo con el factor estimulante de la ilusión desencadenada por un hombre, admirablemente secundado por otros colaboradores particulares. Cuando tantas actividades u obras de carácter oficial languidecen, la contemplación de este Club constituye un testimonio reconfortante. La sala y el gimnasio ofrece una impresión gratísima en su conjunto y hasta los accesos, a través de un patio, han sido cuidados con un exquisito mimo y sentido de la estética, habilitando una especie de jardinillos y profusión de plantas, que hacen más grato el lugar y su entorno.

Habíamos oído hablar en tonos admirativos del Club Gimnasia y Esgrima. Días pasados tuvimos ocasión de contemplarle directamente y, con toda sinceridad —sin concesión al elogio fácil— hemos de proclamar que nos produjo una sensación admirativa lo allí observado.

CICLISMO Y TELEVISION

Uno de los problemas de las grandes rondas ciclistas aparece representado por la multitud de seguidores que moviliza y la imposibilidad de que todos puedan seguir con detalle las incidencias que se producen en el pelotón. Hoy son ya cientos de personas las que suman los técnicos, jurados y periodistas, en torno a las tres "clásicas" por etapas, como son la Vuelta, el Giro y el Tour.

Torres Murillo, que ha debutado como informador en el Giro recién terminado, expresaba este hecho de la siguiente forma: "Mi experiencia de seguir una carrera ciclista queda expresada en la admiración que el esfuerzo de los corredores y con la confesión de quien va en los coches que siguen la carrera, ve bien poco de lo que en ella pasa. Se puede hablar con los corredores al final, en la meta, cuando llegan sudorosos y llenos de tensión. Se les ve kilómetros más abajo aprovechando alguna curva en las etapas de montaña. Si hay suerte, uno puede meter el coche en medio de los corredores cuando hay una escapada de más de minuto y medio y la Policía o el director de la carrera, dejan pasar la cosa. Pero poco más. Es mucho respecto a lo que ven los miles de personas que están horas y horas bajo los paraguas o bajo el sol, esperando que pasen los ciclistas y los tienen delante durante unas décimas de segundo. Pero es menos de lo que se ve por los pantallas de televisión, en una transmisión en directo, larga y bien hecha"

Esta exposición le lleva a la conclusión de sugerir la posibilidad de que un circuito cerrado de televisión retransmita a los coches seguidores "en directo" y de cerca lo que pasa dentro del pelotón. Esta es una iniciativa que contribuiría a revolucionar la información en el interior de las carreras ciclistas y según se dice desde Italia, está siendo objeto de estudio para ensayarla en la próxima edición.

EMILIANO Y BUSCATO

Hemos citado en este epígrafe dos nombres señeros del baloncesto español, que van a recibir el homenaje del "basket" europeo, en reconocimiento a sus respectivos méritos y como culminación a una ejecutoria un tanto dilatada al servicio de este deporte.

Emiliano ha sido distinguido recientemente con un galardón supremo, como es el distintivo de "fair play" que concede la UNESCO y que constituye el reconocimiento, a escala mundial, de una ejecutoria limpia y caballeresa, ya que a través de toda su larga ejecutoria como jugador de baloncesto, jamás ha sido expulsado ni siquiera amonestado.

Buscató es algo así como el fundamento o columna donde se vertebra el juego de ese club destacado del baloncesto español, el Juventud de Badalona.

Hoy se rendirá el homenaje a "Nino" Buscató en Badalona y a continuación la selección europea se trasladará a Madrid para ofrecérsele a Emiliano Los componentes de este "equipo Europa" son los siguientes: Jean Pierre Staelens (Francia), Dino Meneghin (Italia), Massino Masimmi (Italia), Andrej Seweryn (Polonia), Alexander Belov (URSS), Sergey Belov (USS), Ivan Edeshko (URSS), Alzhan Zharmoukhademedov (URSS), Kresimir Cosic (Yugoslavia), Vinko Ielovac (Yugoslavia) y Ramotir Tvurdic (Yugoslavia).

Digamos en la actuación en Badalona, Emiliano jugará en la selección europea y Buscató se alineará con ésta, en Madrid.

Nuestra felicitación a estos dos destacados deportistas españoles.

AJAX ¿EL «OTRO» REAL MADRID?

★ Los actuales campeones Intercontinentales han ganado quince veces la Liga en su país

★ Conquistó frente al Panathinaikos el primer cetro europeo

★ Un equipo de todos para todos (a pesar de las «estrellas»)

Era 1969 y el Ajax se asomaba por vez primera a una final de Copa de Europa en Madrid. Salió derrotado por cuatro goles a uno, pero aprendió la lección. Dos años más tarde —y en Wembley— batía al Panathinaikos griego por dos goles a cero y con esta victoria conquistaba el cetro continental más ambiciado a nivel de clubs.

Un año más y los holandeses, en la brecha. Esta vez peleando frente al Inter de Milán. Con nueva victoria. Y ahora —1973— otro equipo italiano en su camino hacia el éxito. Al no haber dos sin tres, el Ajax se constituyó tricampeón, a la vez que se reafirma como el mejor equipo de Europa y tal vez del Mundo. (Nada pudo hacer la "Juve" ante el fútbol arrollador de los holandeses. Al final, los italianos sacaron fuerzas de flaquezas y acosaron pero el Ajax mantuvo la serenidad y pudo, incluso, aumentar su ventaja en los peligrosísimos contraataques que efectuó).

¿"OTRO" REAL MADRID?

El predominio va por barrios. Como la suerte. Ahora le ha tocado al Ajax. La Copa de Europa comenzó con la aplastante presencia del Real Madrid de los Di Stéfano, Gento, Santamaría, Rial, etc... Tras ser pentacampeones, los merengues fueron cediendo el predominio a otros equipos —no sin antes alcanzar el sexto triunfo absoluto frente al Partizán con jugadores que, si no eran figuras, lucharon como si lo fueran: Grosso, Velázquez, De Felipe, Zoco, Veloso, etc...

El Inter tuvo después el mando. También el Benfica portugués. Más tarde, fueron los equipos anglosajones quienes tomaron el relevo en cuanto a la preponderancia europea en fútbol de clubs.

Y ahora le tocó al Ajax. Los holandeses mantienen una primacía que difícilmente se les podrá arrebatar. Son muchos los que ya afirman: "estamos ante "otro" Real Madrid". Algo tiene el agua cuando la bendicen y mucho de bueno el Ajax al conseguir tres títulos continentales seguidos.

COPA INTERCONTINENTAL

Fundado en 1900, el Ajax ha conseguido hasta ahora los siguientes títulos en su país: quince campeonatos de Liga y siete Copas. El codo a codo que en los últimos años mantiene con el Feyenoord —también campeón de Europa— es favorable a Cruyff y los suyos. Sin ir más allá, en la última Liga holandesa los discípulos de Kovacs se despegaron con facilidad de Feyenoord.

TODOS PARA TODOS

El equipo está cuajado de figuras. Hombres como Cruyff, Blankenburg, Keizer, etc... harían las delicias de cualquier equipo del Mundo. Y, sin embargo, el concepto de "estrella" no domina en el juego del Ajax. Hasta el punto de que es frecuente ver a un Cruyff o un Keizer bajar a chicar balones en momentos de apuro. Al lado de pones de brega como Suurbier, Hann, Krol, Rep, etc...

Hay quien dice que el Ajax ha comenzado a imitar el fútbol de contención típico de los italianos. Afirman muchos que el Ajax de hace un par de años era nmás espectacular, más acometedor. ¿Qué hay en todo ello de verdad? Tal vez el secreto de los holandeses sea el saber estar todos en todas partes. Su increible preparación física es el arma secreta para una labor de este tipo. Por otra parte, los hombres de la retaguardia se han afianzado. Hulshoff y Blankenburg son los Santamaría y Garay de hace años en España. Y, a la vez, saben irse al ataque cuando hay oportunidad.

¿Ajax para rato? Eso parece. Aunque la final ante la "Juve" no haya convencido a muchos. Lo que sucede es que no hay que olvidar con facilidad el cuatro cero que "soportó" el Bayern de los Maier, Beckenbauer, Muller, etc... Ni la derrota del Real Madrid en el "Santiago Bernabéu". Derrota más abultada en la superioridad que los holandeses demostraron en el terreno de juego, que lo que el marcado dijo al final.

J. O.

(FIEL. — SERVICIOS ESPECIALES DE EFE)

Lo que For Gas puede hacer por su coche.

A través de la gasolina.

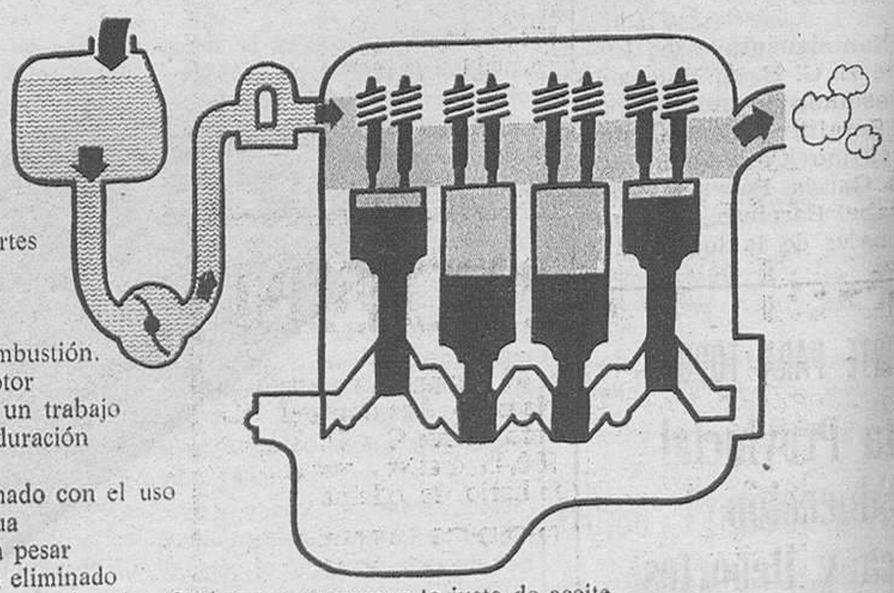

For Gas es otro producto de la gama Wynn's que se sirve de la gasolina para llegar a las partes más inaccesibles de todo el sistema de carburación-combustión. Sus componentes químicos producen un atomizado más uniforme de la gasolina, lo que proporciona una mejor combustión. Mejora el rendimiento de las partes altas del motor —carburador, válvulas y cilindros—, logrando un trabajo más cómodo y suave. De esta forma aumenta la duración y la potencia de su motor.

El empleo de For Gas, de Wynn's, combinado con el uso simultáneo de los productos Wynn's para el agua y el aceite, da como resultado coches jóvenes, a pesar de su uso. Fuertes y silenciosos. Coches que han eliminado la posibilidad de un número importante de averías en el motor. Coches que consumen lo justo de aceite y de gasolina y que obtienen de ésta toda su potencia. Coches limpios por dentro. Y por fuera, ya que apenas producen humos de escape. Coches con más vida.

¿Cree usted que sólo son palabras? Wynn's sabe que es verdad. Por eso Wynn's es la única marca que tiene establecido un programa de garantía para coches usados y de ocasión, por 12.000 km. o seis meses. Y se lo garantiza por escrito.

¿Convencido ahora?

Utilice For Gas. Un bote es suficiente para 2.000 km.

Pida For Gas, de Wynn's, la próxima vez que pase por su estación de servicio, su taller o su tienda de repuestos habitual. Su motor se lo agradecerá.

Wynn's se usa en 72 países.

wynn's

Wynn's da más vida a su motor.

For Gas es uno de los trece productos de la Wynn Oil Company. Para cada necesidad del automóvil.

M.E.C.D. 2017

Pasando el rato

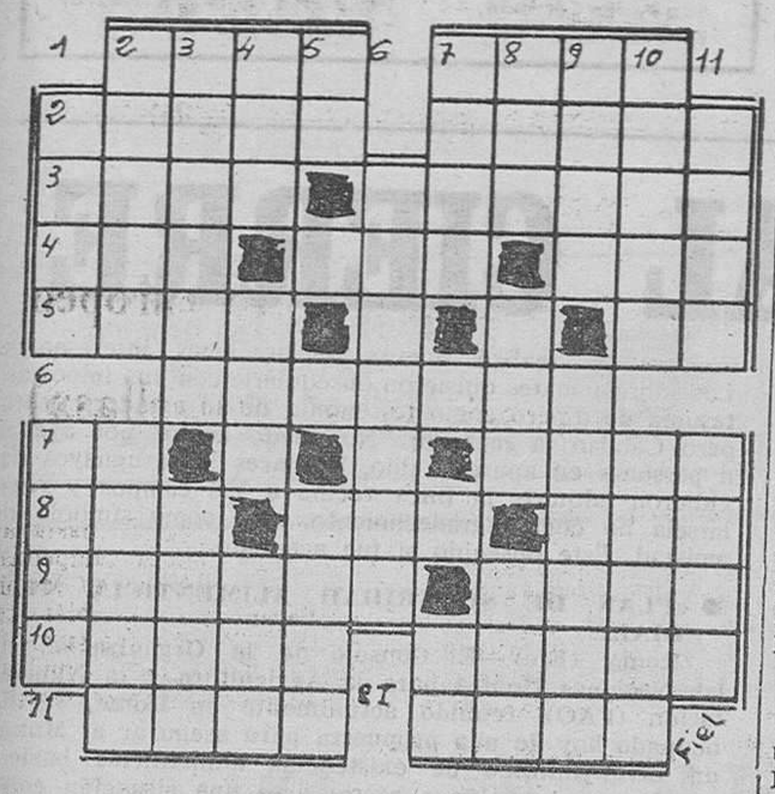

HORIZONTALES.— 1: Criba grande. Prueba o gusta un manjar. — 2: Patria de Ulises. Musulmán. — 3: Grasa sólida de los animales herbívoros. Arrasar, devastar. — 4: Aquí. Guacamayo mejicano. Arbol leguminoso venezolano. — 5: Ensenada. Pronominal. — 6: Favoreciera, protegiera. — 7: Símbolo químico. Día anterior a hoy. — 8: Manto beduino. Especie de papamoscas. Bisonte del Cáucaso. — 9: Salta y brinca alegremente. Planta umbelífera de semillas aromáticas. — 10: Nativa de un país latino. Lugar de una lucha. — 11: Atreverse. Pelo de algunos animales.

VERTICALES.— 1: Río austríaco. Ciudad italiana. — 2: Villa zaragozana. Arbol conífero. — 3: Cuarto trasero de la res muerta. Sujetas con ligaduras. — 4: Resonancia. Institutriz. Fenómeno atmosférico. — 5: Nota musical. Casualidad. — 6: Regla para dirigir visuales. 7: Suceso. Contracción. — 8: Juego infantil. Pasión de enojo. Piedra sagrada. — 9: Corta de árboles. Se abstengan de comer y beber. — 10: Tablero contador. Instrumento quirúrgico. — 11: Dios griego del amor. Flor vistosa de suave fragancia.

Solución al anterior:

HORIZONTALES.— 1: Erina. Itaca. — 2: Taba. Izar. — 3: Ibi. Oda. — 4: Coco. Gris. — 5: Evitara. — 6: Alava. — 7: Alacena. — 8: Poso. Ovas. — 9: Eje. Ira. — 10: Lado. Osar. — 11: Alamo. Icono.

VERTICALES.— 1: Etica. Apela. — 2: Rabo. Ojal. — 3: Ibice. Aseda. — 4: Na. Ovalo. Om. — 5: Ila. — 6: Tac. — 7: Ave. — 8: Ti. Grano. Oc. — 9: Azora. Aviso. — 10: Cadí. Arán. — 11: Arase. Asaro.

Y VA DE CUENTO...

LA TELA DE ARAÑA

El turista se fue a dar una vuelta por el Museo del Prado. Y encontróse en una gran sala donde están expuestas las tablas de Velázquez. Bastante impresionado por la potencia de la pintura, cuando se acercó el otro visitante le expuso:

—De cualquier manera, era alguien este Velázquez.

—Puede usted decirlo —opinó el otro—. Admire esa expresión del claro-oscuro, la encarnación vigorosa del detalle... Se diría que van a hablar esas figuras.

—Sí, es verdad.

—A mí me han contado una cosa de este maestro. Parece que un día había pintado en la pared de su taller una tela de araña, tan bien imitada, que la sirvienta se esquilmó durante más de un cuarto de hora para tratar de quitarla.

—¿Está usted bromeando —pregunta el primero un tanto mosca.

—De ninguna manera —asegura el segundo—. Por otra parte, Velázquez no era el único capaz de hacer una cosa parecida.

—No le digo lo contrario —replica el turista—. Creo que otros pintores son capaces de hacerlo. Pero hablando seriamente, ¿encuentra usted una sola encargada de la limpieza que esté frotando un cuarto de hora para quitar la tela de araña?

HAY ALGO BASTANTE PEOR

Pelegrín avanza con paso lento por la calle. Anda sin fijeza y está a punto de darse cara a cara con uno de sus amigos. Porque es que Pelegrín sufre un soberbio flemón en el papo izquierdo que le trae al aire.

—¡Ah! —gime el hombre dolorido—, esto es desesperante. ¡No hay nada peor que tener al mismo tiempo reumatismo y mal de muelas!

—¡Oh!, eso no es nada —manifiesta el otro—, hay algo bastante peor: ¡tener al mismo tiempo reumatismo y el baile de San Vito!

PARA CAMBIAR UN POCO

Sí, para cambiar un poco, esta peripecia se desarrolla en un pueblo de Africa negra.

Un tipo de paso se detiene delante de un indígena que trata de aplicarle a su hijo un puntapié. Y le pregunta la razón.

—¿Me pregunta usted lo que ha hecho? El pequeño desgraciado ha abierto el gallinero y todas las aves se han largado.

—Después de todo eso, no es tan terrible —dice el otro—. Las aves vuelven siempre a su gallinero.

—Sí, pero es que estas aves no eran mías.

LA UNICA EXPLICACION

Esta mujer de una cierta edad habla en voz alta y da después de unos momentos señales de nerviosismo. Se precipita hacia un guardia y señalando con el dedo a un hombre que permanece en la acera riendo...

—¡Guardia! —dice—, ese individuo me sigue desde hace un cuarto de hora y no sé lo que intenta. Debe estar loco o barracho...

El agente se fija bien la mujer y replica:

—Tiene usted razón, señora, ésa es la única explicación.

ELEC AUTO

ELECTRICIDAD DEL AUTOMOVIL
Avenida del Cid 80
Rebobinado de motores
Plazo de entrega 24 horas
AUTO RADIOS
Instalación inmediata

DIBUJOS CON SIETE ERRORES

Solución al anterior:

1: Arbol. — 2: Arbol. — 3: Nube. — 4: Ventana. 5: Ceja. — 6: Collar. — 7: Arboleda.

NO SE SABE QUE HACER CON LAS INSTALACIONES OLIMPICAS DE MUNICH

Los enormes gastos de mantenimiento las han convertido en una grave carga para la ciudad

Bonn.— (Crónica DERIFIEL. Servicios especiales EFE, por V. A. CHOLLET, en exclusiva para DIARIO DE BURGOS).— Uno de los problemas más graves con que se encuentran las ciudades que ha nsido sede de unos Juegos Olímpicos es el de qué se hace con las grandes instalaciones deportivas, cuya capacidad rebasa normalmente las necesidades de la población. Hoy Munich se pregunta si los planificadores de la Olimpiada de 1972 no vieron las cosas demasiado en grande y si no hubieran podido ahorrar unas cuantas decenas de millones con una mentalidad menos colosalista.

GASTOS DE MANTENIMIENTO :—:

Por supuesto, la cuestión no se plantea a todos los planos. Por ejemplo, los muniqueses están encantados con el metro y la fraestructura varia creados con motivo de los Juegos. Los edificios del poblado olímpico están alquilados ya y los hoteles, si no se llenan en la actualidad, serán más que rentables dentro de un par de años, gracias al desarrollo creciente del turismo.

Lo que da más preocupaciones al municipio son los diversos estudios, velódromos hipódromos, piscinas y demás instalaciones de gran tamaño. Son construcciones suntuosas y bellísimas pero los organizadores no se atreven a utilizarlas debido a los altísimos gastos de mantenimiento y explotación. Por ejemplo, en la Sala Olímpica, los gastos de iluminación de los espectáculos nocturnos se elevan a 3.500 marcos por velada (70.000 pesetas), mientras que la misma iluminación en la Wessfalenhelle, de Dortmund, cuesta 700 marcos (14.000 pesetas. Una bonita diferencia.

VOCES DE ALARMA

Como las competiciones deportivas son empresas comerciales, estos menudos detalles cuentan considerablemente. La iluminación de la Olympiada durante los Seis Días de Munich costó 4.000 marcos por noche. Tales gastos pueden arruinar a los organizadores. Hubo que apagar parte de las lámparas y quedó en el aire la cuestión de si los próximos Seis Días se disputarán en el mismo sitio.

Problemas idénticos con las demás instalaciones, algunas de las cuales, como la Sala de Equitación, empiezan a oxidarse. Esta última costó 16 millones de marcos (320. millones de pesetas) y puede contener 22.000 espectadores, pero no se han encontrado programas suficientemente atractivos para llenarla y hacerla rentable.

La Prensa alemana lanza constantes gritos de alarma a este respecto. El mantenimiento de las instalaciones de remo cuesta 20 millones de pesetas al año, y las demás no son mucho más económicas.

El problema es casi insoluble. Una gran ciudad no aumenta sus necesidades de instalaciones deportivas en un 200 por cien en pocos meses. Ahora es Munich la que paga los vidrios rotos, una perspectiva que espera mañana a Montreal y a cualquier otra de las ciudades que se disputan el honor de organizar los Juegos Olímpicos.

SE PRECISA

APAREJADOR

PARA EMPRESA CONSTRUCTORA TRABAJANDO EN VITORIA

— Incorporación inmediata.
— Experiencia probada, incluso a pie de obra.

Escribir detallando historial a:
GESTORIA CERVERA
Apartado de Correos, 451. VITORIA
(C. N. C. N. N.º 1.733)

SE VENDEN

La Comisión de Acreedores de Empresa en período de Liquidación vende dos pisos en Avenida del Cid Campeador, número 88, primero, letras C y D. Tienen una superficie de 92,11 y 100,45 metros, respectivamente. y poseen mobiliario de oficina

¡EXCELENTE OPORTUNIDAD!

Interesados. dirigirse al teléfono 238912 de Pamplona. en horas de oficina.

500

5 R

—¿Quieres ver las cartas?

Solución al jeroglífico anterior:

En la lengua dolores

Dr. J. A. Ledo Pozueta

Trastornos circulares periféricos Cirugía vascular
S. Ildefonso. 3-2.º Tel 237974
VALLADOLID

NOGAT

Raticida de acción rápida
QUE NUNCA FALLA

Con matarratas NOGAT, en **polvo, grano** y **pasta fosforada,** exterminará rápidamente y sin molestias, toda clase de ratas, ratones y topos.
Recuerde que NOGAT no las mata en **días.** Las mata en **horas.**

Si manda este recorte a Laboratorios SÓKATARG, Ter, 16, Barcelona-13, recibirá un interesante folleto.

DON CELES — Por OLMO

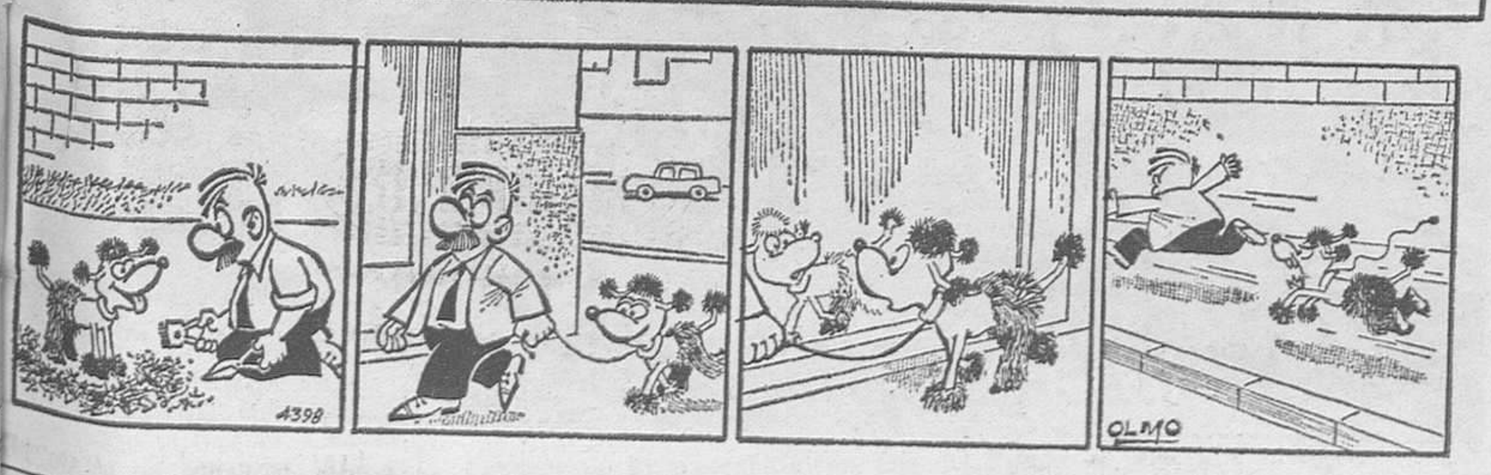

Diario de Burgos

FUNDADO EN 1891

Talleres Gráficos
Diario de Burgos

TODA CLASE DE IMPRESOS DE CALIDAD
FOTOGRABADOS

San Pedro Cardeña, 34 — Teléfono 20 73 58
Papelería Tagra: Vitoria, 13 — Teléfono 20 28 52

CRONICA DE MADRID

Por Francisco UMBRAL

LOS CARGOS

MADRID.- (De nuestra Redacción—S—). — La Prensa española y la Prensa del Mundo se ocupan del relevo ministerial español. Por debajo de los grandes titulares, empero, bulle la picaresca madrileña de los cargos. Los de abajo, los de muy abajo, los que van y vienen, intrigan, brujulean, pasean en Cortes y marean agujas, quieren ahora un cargo, un carguito, otro cargo, a ver qué les pueden dar, qué puede caer, en qué paran las cosas.

Porque las más solemnes y meditadas decisiones de por arriba, tienen por abajo una consecuencia de intriga, esperanza, arribismo y urgencia. Las infinitas gradaciones del Poder pueden llegar a repercutir, inopinadamente, en un escribiente de tercera o un pasante de segunda. El español espera siempre la Lotería, la quiniela o el cargo. El carguete, en este caso, ese cargo que no carga demasiado, que no es una cargazón, ese carguito para ir tirando, ese carguete simpático y cómodo para ir cobrando.

—¿Y a usted no le dan ningún cargo? —es la pregunta que se oye estos días en Madrid.

Porque en cada barrio, en cada casa de vecinos, en cada oficina, en cada café hay un señor que dice tiene mano con otro señor, y que lleva años esperando la crisis. "Bueno, parece que han venido los suyos, don Sebastián". Y don Sebastián, que ha explotado durante mucho tiempo su porvenir, su posible cargo, su metesaca, ahora se queda como un poco perplejo y no se atreve a decir nada. "Todo se andará, oiga, todo se andará". Y así va el hombre saliendo del paso. Pero no duerme por las noches ni sosiega en la mesa. Su señora, que no se atreve a preguntarle nada, le observa de reojo y le pone otro poco de sopa:

—¿Otro poco de sopa, Sebastián?

Para sopas bobas está don Sebastián. El cargo, el cargo, ahora o nunca. Lleva unos días esperando el cargo.

Y nada. Los grandes historiadores escribirán la gran historia, las tribulaciones de un ministro antes o después de serlo. Nosotros quisiéramos escribir la pequeña historia del pequeño madrileño, del españolito que sueña con un cargo, con el carguete, su carguete, ése que le va como anillo de oro al dedo que se mete en la nariz. ¿Será posible que no piensen en él? Si por La Castellana y Serrano ha habido insomnios de lujo, por Chamberí y Las Vistillas hay comezones populares. La Lotería, las quinielas o el cargo. El profundo escepticismo de Madrid no aspira a otra cosa. El décimo premiado, la quiniela de catorce, el carguete y las gambas a la plancha. Por Navidad llueven millones y por Junio llueven cargos. La gente no entra ni sale, no quita ni pone, no pincha ni corta. La gente lo que quiere es su pequeño cargo.

—A mí, que nunca me he metido en política, me debían de dar un cargo.

—Y usted que lo diga.

El mito del cargo es un mito muy arraigado en la entraña española. Trabajar es una cosa ordinaria. La Lotería sólo les toca a las viudas y la quiniela de catorce sólo les sale a los pastores. Lo propio de un hombre con principios es el cargo, vivir de un cargo. El español medio y el madrileño de la calle no quieren meterse en política ni hacerse ricos, que eso trae líos. Sólo quieren su carguete para ir tirando, sin oposiciones y sin responsabilidades. Y un ordenaza que les vaya por el cafelito a media mañana. "Mire usted, los políticos pasan, los Gobiernos caen, pero los cargos son los cargos y a usted no hay quien le mueva de su cargo". El español en su pequeño cargo es un Sancho en su ínsula, un reyezuelo en su trono, y desde allí gobierna ujieres, recibe amigos, habla de toros, manda por puros, revuelve el cielo con la tierra y requiebra a las mujeres. Debiera haber un carguito para cada español y todos seríamos felices. El que tuvo alguna vez un cargo y lo perdió nos mira vidriado por la melancolía y su vida se reduce a aquel cargo que tuvo:

—Mire usted, cuando yo tenía el cargo...

La propaganda es el todo.

Diario de Burgos

garantiza la eficacia de su anuncio, por la gran difusión de nuestro periódico.

NOTICIAS AL CIERRE

• DISPOSICIONES OFICIALES

Madrid (Logos). — El "Boletín Oficial del Estado" publicará mañana, jueves, entre otras, las siguientes disposiciones: Asuntos Exteriores. — Canje de notas constitutivo del acuerdo, relativo a las normas de visita de buques de guerra españoles y portugueses a puertos de Portugal y España. = Educación y Ciencia. — Orden por la que se modicican las tarifas y honorarios de arquitectos. = Asuntos Exteriores. — Decreto por el que se nombra el séquito de honor que ha de atender y acompañar al excelentísimo señor presidente de la nación argentina doctor Héctor J. Cámpora.

• EL FUTURO DE LA LENGUA CASTELLANA

Méjico (Efe). — "El futuro más importante de la lengua española está en América" afirmó el presidente de la Real Academia Española de la Lengua, Dámaso Alonso, al término de una visita al presidente de Méjico, Luis Echeverría, en compañía de académicos de otros países hispanohablantes que se encuentran actualmente en Méjico. Dámaso Alonso dijo que el centro de gravedad del idioma será América y los países americanos "deben estar especialmente interesados en que el instrumento que ellos van a glorificar en el futuro sea noble, sea vivo, sea actual, sea, en lo posible, no divergente, no diversificado y que sea también, en lo posible, depurado con relación a la tradición".

• COMERCIO HISPANO-ARGENTINO

Argel (Efe). — A su regreso del viaje efectuado por el Canadá, Cuba y España, Layachi Yaker, ministro argelino de Comercio, ha convocado una conferencia de Prensa para dar cuenta de su misión. Al referirse a los resultados de su visita a España, Yaker ha declarado que "las entrevistas sostenidas con los ministros de Comercio, de Relaciones Exteriores y de Industria han puesto de relieve el gran momento por que atraviesan las relaciones entre ambas naciones, con un saldo positivo para Argelia, al poder adquirir en España un buen número de equipos industriales". Layachi Yaker ha dicho que "las perspectivas que se abren en las relaciones comerciales entre los dos países son francamente favorables, especialmente por lo que se refiere a la exportación de gas natural licuado argelino, por medio de un gaseoducto. Asimismo, ofrece interesantes perspectivas la colaboración hispano-argelina en el terreno petrolífero, con resultados altamente interesantes tanto para España como para Argelia". El ministro argelino ha terminado expresando la posibilidad de que a partir de 1975 puedan aumentar en un 50 por ciento los intercambios entre ambas naciones".

• HOMENAJE AL ARRIERO SALVADOR

Montevideo (Efe). — A las 21,30 —hora española— parte de regreso a Chile el arriero Sergio Catalán, después de un triunfal recibimiento en este país, donde se lo considera el salvador de los supervivientes de la tragedia andina. El fue quien proporcionó los primeros auxilios a los 14 uruguayos que permanecieron 72 días en lo alto de la cordillera tras precipitarse su avión. Antes de partir, el arriero fue recibido por el canciller uruguayo y realizó nuevas declaraciones interesantes. Los sobrevivientes quisieron obsequiarle con una importantesuma de dinero como testimonio de su agradecimiento, pero Catalán la rechazó: "No puedo cobrar por ayudar a personas en apuros", dijo. Entonces los uruguayos decidieron adquirir la finca vecina a sus campos y regalársela no como agradecimiento, sino como símbolo de amistad. Este obsequio sí fue aceptado.

• «PLAN DE SEGURIDAD ALIMENTICIA MUNDIAL»

Roma (Efe).—El Consejo de la Organización de las Naciones Unidas para la Agricultura y la Alimentación (FAO), reunido actualmente en Roma, se ha ocupado hoy de una propuesta para asegurar al Mundo un nivel mínimo de existencias alimenticias básicas y evitar que vuelva a presentarse una situación como la actual, en que siendo peligrosamente bajas las reservas de cereales bastaría el fracaso de algunas cosechas para que se agudizara el peligro de una escasez mundial de alimentos. La propuesta, presentada por el director general de la F.A.O., doctor A. H. Boerma, tiene como objetivo básico el de coordinar debidamente las políticas nacionales de reservas alimenticias, con el fin de que en todo momento haya en el Mundo suficientes cereales disponibles para evitar que llegue a haber una escasez extrema de alimentos al fallar las cosechas en muchos sitios.

• SEIS MUERTOS POR UNA EXPLOSION EN ULSTER

Coloraine (Irlanda del Norte).— Tres de las víctimas de una explosión que procedían de Belfast y que habían venido a esta ciudad costera a pasar unas vacaciones, han sido identificadas como Francis Campbell, de 70 años; su esposa Diana, de 72, y la hermana de ésta, Elizabeth, de 76. Las otras personas muertas (al estallar el coche cargado con cien kilogramos de explosivos) son Nan Davis, de 60 años; Elizabeth Palmer, de 60 y Robert Scott, de 72. Después de la explosión 33 personas fueron llevadas al hospital y fueron internadas. Cinco de ellas se encuentran graves.

• LOCK-OUT» EN LA «PERKINS»

Peterborough (Inglaterra) (Efe). — La «Perkins» de Peterborough, la principal fábrica mundial de motores diesel, cerró hoy sus puertas colocando en situación de desempleo a su 5.700 obreros. La decisión de la empresa fue tomada después de que una asamblea masiva de trabajadores decidió continuar su disputa laboral de once semanas de duración durante las cuales se han negado a realizar horas extraordinarias. Un portavoz de «Perkins» anunció que queda supendida la producción «hasta que podamos operar con eficacia y normalidad». Los obreros piden 50 dólares más a la semana para igualar sus salarios con sus colegas de «Massey Ferguson», grupo al que pertenece «Perkins». La empresa les ofreció cinco dólares de aumento y vacaciones extra.

• MULTA A LORD LAMBTON

Londres (Efe). — Lord Lambton, que recientemente dimitió en su cargo de subsecretario de Defensa tras confesar que había mantenido relaciones con prostitutas, fue multado con 300 libras hoy por admitir haber estado en posesión de marihuana y anfetaminas.

PASEO EN DILIGENCIA POR EL PARQUE

La gran atracción para los niños, y también para algunos mayores, en el parque Friedrichshain de Berlín, en el sector oriental, es una vieja diligencia de los servicios postales que se utiliza para dar un paseo entre la arboleda, tal como vemos en esta foto. — (Foot FIEL).

M.E.C.D. 2017