Diario de Burgos

FUNDADO EN 1891

MIERCOLES, 5 DE JULIO DE 1972
PRECIO DEL EJEMPLAR
CINCO PESETAS
AÑO LXXXII N.º 25.087
DEP. LEGAL: BU-5-1958

EMPRESA EDITORA:
DIARIO DE BURGOS S. A.
DIRECTOR:
ESTEBAN SAEZ ALVARADO

REDACCION, ADMINISTRACION Y TALLERES:
SAN PEDRO DE CARDEÑA, 34
DELEGACION ADMINISTRACION: VITORIA, 13
TELFS. REDACCION: 201280
ADMINISTRACION: 207148-49
DELEGACION ADMON.: 202852

APARTADO DE CORREOS N.º 46

EL HOMBRE Y LA MUJER EQUIPARADOS A EFECTOS DE LA MAYORIA DE EDAD

Se aprueba en las Cortes una proposición presentada al efecto por Belén Landáburu

Que informen a la Cámara piden a los ministros de la Gobernación y Movimiento

Madrid (Cifra).— La Comisión de Justicia de las Cortes Españolas ha aprobado esta tarde, por unanimidad, la equiparación de la mujer con el hombre a efectos de la mayoría de edad.

La Comisión aprobó la proposición de ley presentada por la procurador familiar por Burgos, Belén Landáburu, en el sentido de modificar los artículos 320 y 321 del Código Civil.

El texto para estos artículos, aprobado por la ponencia, es el siguiente:

Artículo 1.º.— Los artículos 320 y 321 del Código Civil quedarán redactados del modo siguiente:

Artículo 320.— La mayor edad empieza a los 21 años. El mayor de edad es capaz para todos los actos de la vida civil, salvo las excepciones establecidas en casos especiales por este Código.

Artículo 321.— Para el cómputo de los años de la mayoría de edad se incluirá completo el día del nacimiento».

Artículo 2.º.— Quedan derogados en el número 3.º del artículo 1.880 y los artículos 1.901 a 1.909, inclusive, de la Ley de Enjuiciamiento civil.

A esta disposición de ley se había presentado una enmienda a la totalidad, suscrita, en primer lugar, por el procurador señor Madrid del Cacho. Proponía este procurador que se mantuvieran tal y como están redactados los citados artículos en los que se establece que las hijas mayores de edad, pero menores de veinticinco años, solamente pudieran dejar la casa de sus padres, aun con licencia de ellos, cuando fuera para contraer matrimonio, para entrar en religión, cuando uno de los padres «hubiera contraído ulteriores nupcias o cuando concurriera alguna otra causa que justificara la separación».

Por la ponencia respondió la señorita Belén Landáburu para señalar la conveniencia y la necesidad de una renovación amplia y sistemática del derecho de la familia a las exigencias sociales y jurídicas de nues-

(Pasa a la página 15)

POMPIDOU, EN BONN

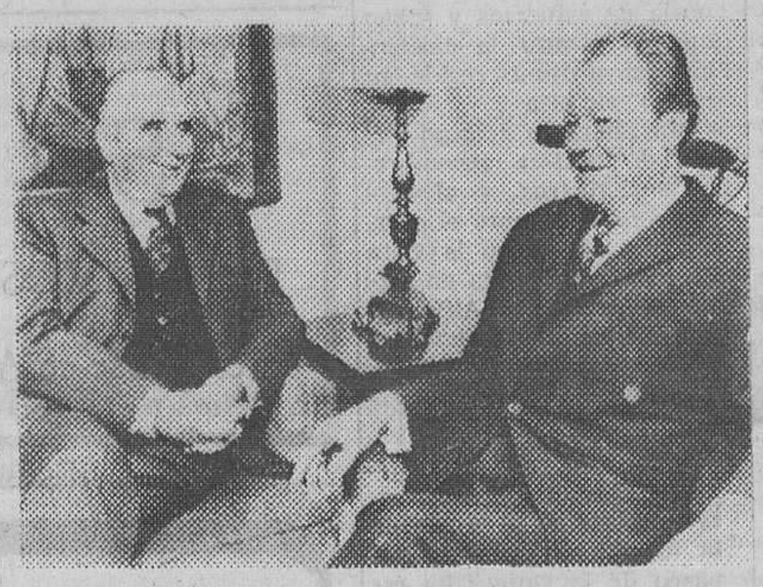

Bonn. — El presidente francés, Georges Pompidou, aparece con el canciller de la República Federal alemana, durante su primera entrevista, tras la llegada de la delegación francesa a Bonn, con el fin de celebrar las consultas bianuales programadas entre los dos países.
(Foto CIFRA GRAFICA)

IMPORTANTE ACUERDO ENTRE LAS DOS COREAS

Tiende a conseguir la reunificación política del país, excluída la violencia

El viaje de Nixon a Pekín facilitó el entendimiento

Seul (Especial para la agencia "Efe"). — Los círculos diplomáticos han acogido con una satisfacción envuelta en sorpresa la revelación anunciada oficialmente hoy de que las dos Coreas "han llegado a un acuerdo sobre tres principios" en relación con la reunificación. Son éstos:

—Debe llevarse a cabo sin imposiciones exteriores.

—El recurso a la fuerza está excluído como medio negociador.

—El sentimiento de la "unidad nacional" debe prevalecer sobre consideraciones ideológicas o partidistas.

Los contactos han sido mantenidos en Mayo y Junio a un nivel de altos funcionarios (viceministros o semejantes) y el secretario general de la ONU, Kurt Waldheim actuando como mediador para "informar a las partes" de las posiciones respectivas.

Los medios políticos han mostrado sorpresa, en efecto, pero más por los progresos alcanzados rápidamente que por la existencia de un clima pre-negociador que había proporcionado un cierto número de indicios de extraordinaria significación. Así, el principio de acuerdo viene a coronar esfuerzos discretos de los últimos meses.

Las conversaciones entre delegaciones de la Cruz Roja del Norte y del Sur, tras interminables sesiones en el marco del armisticio de Panmunjon (que consagró la división pero posibilitó las conversaciones para "cuestiones humanitarias") llegaron el 5 de Junio a un acuerdo histó-

(Pasa a la página 15)

LANUSSE REVELA SUS CONTACTOS CON PERON

Buenos Aires. — Por primera vez, el presidente Lanusse dio a conocer anoche en una conferencia de Prensa un documento revelador de los contactos mantenidos con Perón, a fin de lograr el "gran acuerdo nacional".

Se trata de la entrevista llevada a cabo en Abril del año pasado por el subsecretario de la Presidencia, Cornicelli, en Madrid, con el expresidente.

Plena integración al Mercado Común piden las Cámaras de Comercio de España en Europa

Entre los días 19 y 21, López Bravo visitará Londres

Madrid (Cifra).—La Oficina de Información Diplomática del Ministerio de Asuntos Exteriores hace público el siguiente comunicado:

"El ministro de Asuntos Exteriores, don Gregorio López Bravo, visitará oficialmente Londres del 19 al 21 de Julio, correspondiendo así a la invitación que le fue hecha durante el viaje oficial que el pasado mes de Febrero hizo a Madrid el secretario de Estado para Asuntos Exteriores de la Gran Bretaña, sir Alec Douglas Home".

DON TOMAS ALLENDE, EN LONDRES

Londres (Efe). — Durante sesenta minutos celebraron hoy conversaciones en Londres el ministro español de Agricultura, don Tomás Allende y García-Baxter y su colega británico, James Prior, sobre relaciones técnicas y comerciales anglo-españolas.

Al término de la entrevista, Allende declaró que las conversaciones habían sido "muy satisfactorias".

Aparte de los temas de interés mutuos actuales, las conversaciones trataron de las futuras relaciones técnicas y comerciales una vez que se produzca el ingreso de Gran Bretaña en la Co-

(Pasa a la página catorce)

ANDREOTTI PROPUGNA UNA CONFERENCIA DE PAISES MEDITERRANEOS

Presentación del nuevo Gobierno italiano ante el Parlamento

El «superministro» alemán Schiller, ha dimitido su cargo

Fin de la visita de Pompidou a Bonn

(Información en página 14)

BARRICADAS EN EL ULSTER

Belfast. — Barricadas, que recuerdan las defensas contra tanques, utilizadas en la última guerra, han sido montadas en las calles del barrio protestante de Belfast. Montan en ellas guardia miembros de la U. D. A. (Asociación de Defensa del Ulster), que están controlando la identidad de los ocupantes de un automóvil.
(Foto CIFRA GRAFICA)

M.E.C.D. 2017

POSTAL

SIN REGATEAR ELOGIOS

NO hay que regatear elogios cuando los acontecimientos nos impelen a no regatear tampoco verdades dicho sea lo anterior para que hablen los que tienen por costumbre hablar, haciendo de la palabra vehículo de la demagogia y tratándose en este caso de elogiar al capital (repetimos que al capital, que no al capitalismo que como tal es un sistema que no hay quien lo elogie).

Una empresa, Almacenes "La Puebla", se reunió en junta general y decidió por unanimidad de sus componentes dedicar sus beneficios (millón y cuarto de pesetas) a obras sociales. Y dicho esto, quizás ya está dicho todo.

El autor, y con el autor más de uno, ha sostenido siempre que no tiene ningún sentido el capital cuando no se le dedica al servicio del conjunto social. Entonces, ¿por qué no lo hace? En más de una ocasión, y sobre todo en estos últimos tiempos, tal estamento de la sociedad ha servido, usando del sentido optimista más acusado, para promover un desarrollo cuyos beneficiarios no acierta nadie a ver con demasiada claridad. Quizás la raíz del problema no esté en el propio capital, sino en aquéllos que han encauzado su función desde otras esferas hacia objetivos que no son los que más convienen al país.

Es por esto que la decisión de Almacenes "La Puebla" resulta doblemente meritoria. De una parte, nada hay que la obligue a hacer lo que ha hecho con sus beneficios. De otra, la inercia capitalista le habrá dictado desde el primer momento acudir al reparto de dividendos. Su mérito se condensa en que sí los ha repartido, pero no entre sus socios, sino entre los necesitados.

No abundan estos aspectos en el Burgos de nuestros amores. Quizás ello hace al detalle, al magnífico detalle, mucho más encomiable. Dar una limosna, cuando a ésta se la mide por el simple acto de rascar unas monedas al bolsillo, es cosa habitual y fácil. Dar con desprendimiento, dar aquello que es todo y que la ley dice que la propiedad pertenece en todo su uso, es algo que hay que airear, poner de ejemplo y hacer llegar hasta el conocimiento de todo el pueblo, pobres, ricos y los que no son ni lo uno ni lo otro, para que todos tomemos conciencia de que en el Mundo aún existen quienes son capaces de ver en el dolor ajeno algo propio y que se debe resolver cuando en nuestras manos está la solución.

Almacenes "La Puebla" es una empresa netamente burgalesa. Su mismo nombre arranca de una de las calles con más solera, con más resonancias nuestras. Nos congratula que este espíritu haya tenido un comienzo tan definitivo por este lado de la presencia de los humildes en el contexto de las sociedades anónimas.

Algún día, quizás cuando al género humano le entre el sentido común debido, el capital comience a cumplir la misión que le está reservada. Mientras tanto, habrá que pedir que los ricos sigan acordándose de los pobres; mientras la situación del Mundo permita que éstos existan, habrá que pedir a Dios que dé buena voluntad a los ricos. Nadie ha dicho que tal voluntad esté marginada de los adinerados. La justicia social llegará un día con todo su vigor, nadie lo dude. Pero la necesidad del pobre no admite espera. Enhorabuena, pues, a Almacenes "La Puebla".

BURGENSE

TELEVISION ESPAÑOLA

MIERCOLES

14,30 Primera edición Información general
15,00 Noticias España y extranjero
15,35 Cowboy en Africa — «Tras la novia»
18,01 Avance informativo
18,05 La casa del reloj Número 114 — «Oeste» (y III).
18,25 Con vosotros
19,30 Dibujos animados
19,40 Buenas tardes
20,30 Novela (Capítulo III). — «La casa de las siete buhardillas» de N Hawthorne
21,00 Telediario Información nacional e internacional
21,35 Vuelta ciclista a Francia Resumen de la etapa
21,40 Buenas noches señores de Ruiz Iriarte — «Profesora de inglés»
22,05 Datos para un informe Temas que preocupan
22,35 Ironside — «Un cuarteto de tres»
23,35 Veinticuatro horas

JUEVES

14,30 Primera edición Información general.
15,00 Noticias España y extranjero.
15,35 De la «A» a la «Z». Programa-concurso.
16,00 Esa chica «El magnate».
18,01 Avance informativo.
18,05 La casa del reloj. Número 109. (Repetición) — «Agua» (I).
18,25 Con vosotros.
19,40 Buenas tardes.
19,30 Dibujos animados
20,30 Novela. (Capítulo IV). — «La casa de las siete buhardillas», de N Hawthorne.
21,00 Telediario Información nacional e internacional.
21,35 Vuelta ciclista a Francia Resumen de la etapa
21,40 Sesión de noche. — «Matrimonio original» 1941.
23,25 Veinticuatro horas. Final de los servicios informativos.

Emerson

El televisor del futuro

COMERCIAL VELO-MOTO

QUISICOSAS

En el alegre bullicio del «real» de la feria, la noria del finado señor Cervera aparecía esta vez inmóvil como si la estructura metálica de esta ingeniosa máquina hecha para divertir a niños y grandes, de pronto tomase cuerpo y vida e hiciera suyo el dolor de todos los presentes.

Son las once de la mañana. El capellán P. Miguel Mendizábal Ruiz, se ha revestido de sus ornamentos sagrados, y ante el religioso silencio de la viuda e hijos, compañeros y amigos del finado, celebra la Eucaristía en un altar improvisado al pie de la noria.

E una misa de difuntos que sobrecoge el alma. El capellán, sagaz conocedor del espíritu de los hombres del circo y de las ferias pronuncia una sencilla —y por eso escalofriante— oración fúnebre. Do industriales feriantes le ayudan en la misa.

El responsorio final y la ofrenda de coronas costeadas por compañeros del finado —y algunos buenos amigos burgaleses— rubrican la piadosa ceremonia, entre plegarias, y lágrimas de estos hombres y mujeres que protagonizan la vida como una noria de esfuerzos y saben que en alegrar la existencia del prójimo reside su mayor victoria .

Mas ahora un amargo rictus de tristeza ensombrece sus rostros, y al despedir para siempre el cuerpo frío del amigo la vista de todos se levanta en fervorosa oración al Altísimo, por encima de la noria y de las copas de los árboles.

•

El P. Mendizábal Ruiz está presente en el «real» de la feria y al principio del paseo de la Quinta ha establecido su vehículo remolque en el que campea una gran cruz con la inscripción «Vírgen de Begoña».

Amigo de los Tonetti y de todos los demás hombres del circo y de la feria, el buen sacerdote bilbaíno ejerce su apostolado con un recto espíritu pastoral que no excluye su adaptación al ambiente festero que conoce a las mil maravillas pues antes de ir al seminario y de ordenarse sacerdote, fue clown y para él ningún secreto tiene la vida del circo.

Sí, además de predicar. d rico trigo.

El buen capellán acompañará hasta Santander a la comitiva fúnebre.

¡Qué estupendos hombres los capellanes del Circo!

•

Bajo los Arcos del Consistorio pueden verse a unos operarios que trabajan en una zona delimitada con barras de hierro.

Se trata del principio de unas obras previas al comienzo de las correspondientes a la construcción del estacionamiento subterráneo en la plaza Mayor.

Por parte de «Electra de Burgos», Compañía Telefónica Nacional de España y Ayuntamiento se ha llegado a un acuerdo al objeto de que dichos servicios públicos dispongan a tiempo la desviación de cables de sus respectivas conducciones a fi de mantener despejada la zona central donde se construirá el estacionamiento.

Una vez desviados los cables, la empresa constructora de aquél realizará un muro-pantalla en todo el perímetro de la plaza.

Actividad al canto.

•

Buena noticia la que se refiere al virtual comienzo de las obras de construcción del edificio del Colegio Universitario, cuyo presupuesto es de treinta y tantos millones de pesetas.

Padres y alumnos universitarios se alegrarán al conocer este feliz anuncio.

Imaginamos que el replanteo dará paso inmediatamente, a la obra fuerte de erección del primer edificio al que seguirá otro gemelo más adelante.

•

El otro día, al posesionarse de su cargo el nuevo delegado provincial de Educación y Ciencia, el gobernador civil de la provincia se dirigió especialmente a los informadores para hacerles saber que en el próximo curso no habrá problema escolar

Magnífico. Esto indica que las autoridades viven el problema y que, a lo que parece, tienen dispuestas todas las previsiones al objeto de que no haya déficit de puestos escolares.

•

Las buenas obras merecen destacarse, como el proyecto que acaricia la Caja de Ahorros y Monte de Piedad del Círculo Católico de Obreros de ceder uno de los locales que posee en la calle General Dávila, en favor de la Asociación provincial de Sordomudos, para construir una Escuela de Iniciación profesional y comedor-hogar dedicada a los sordomudos.

El presupuesto inicial de este proyecto es de unos diez millones de pesetas.

No hay que decir que los sordomudos están contentísimos.

Lógico.

Martinillos

LCDO. CIENCIAS QUIMICAS

NECESITAMOS

Para Empresa química sita en Polígono Industrial.

— Valoraremos conocimientos siderometalúrgicos e idiomas.
— No es necesaria experiencia.

Deseamos una persona con capacidad de superación y gran calidad humana para incorporarse a un equipo.

Condiciones económicas a convenir.

Interesados escribir al número 1.531, Oficina Colocación. San Pablo, 6 Burgos.

SEÑORITAS

PRECISAMOS para intervenir en películas publicitarias.

Presentarse en Almirante Bonifaz, 3, 3.º hoy de 6 a 8 tarde

LO BUENO DURA

...Y usted sabe distinguir lo bueno.
Venga a conocerlos de cerca.
A probarlos.
En la gama Austin está su coche.

BRITISH LEYLAND AUTHI

GARAJE TURISMO

Vitoria, 29 BURGOS

M.E.C.D. 2017

NUESTROS COLABORADORES

FIN DE SEMANA

Por Francisco-Javier MARTIN ABRIL

MAS que de domingos y fiestas de guardar, se habla ahora, se viene hablando de fines de semana. No está mal del todo, ya que el último día de la semana es el domingo. "Y el séptimo, descansó" Lo que ocurre es que un domingo a secas es poco para lo que llamamos fin de semana. Empieza éste, en el peor de los casos, a la una de la tarde del sábado.

Nerviosismo de los oficinistas para terminar en seguida y salir pitando. Alegres canciones en los obreros del ramo de la construcción. Todo el mundo está deseando largarse, para no dar golpe durante unas cuantas horas en fila. No es imposible que dentro de nada, como quien dice, el fin de semana se componga de dos días seguidos: sábado y el domingo. El sábado, para la relajación espiritual. El domingo, para la excursión de turno. Sería ésta una buena conquista, que ya algunos privilegiados han logrado por libre. Dos días así, juntos, dan mucho de sí.

Los hombres de la ciudad anhelan marcharse al campo. En realidad, al aire puro y al silencio: a la paz. Que no es fácil encontrar, porque a menudo no se sabe buscar. Observen ustedes que muchas gentes de las ciudades grandes huyen de éstas para instalarse —¿sin querer?— en lugares concurridísimos. ¡No merecía la pena! Decimos: "Eso parece una romería". Y lo es. Es una romería de muchedumbre sin santo ni romeros.

No acaba el ciudadano de la gran urbe de desengancharse de las rutinas tercas, monótonas, sin personalidad, de la ciudad. Y cuando menos lo piensa, ya está en otra ciudad. Quiero decir, en otra incomodidad, con sus mismos ruidos, con su aire contaminado, con sus transistores y televisores. ¡Para ese camino no necesitábamos alforjas!

—Tendremos que esperar mucho si queremos comer aquí Están ocupadas todas las mesas.

¿Y la contemplación de los árboles? ¿Y el canto de las aves? ¿Y ese dejarnos curar por el viento largo del silencio? Todo esto, me parece a mí, nos tiene sin cuidado. ¿Ven ustedes como no sabemos? Y hay que aprender. Sí, aprender descansar, que es una forma de prepararnos para el trabajo del lunes.

Necesitamos el silencio como una medicina. ¿En qué lugar encontraremos el silencio apaciguador de nervios? Tendríamos que alejarnos mucho de la ciudad para hallar un "lugar perdido". ¡Aquella isla con puente levadizo de un ilustre médico español! No tenemos isla. Carecemos de puente levadizo. ¡A inventarlo, a inventarlo! ¿Cómo? Pues no sé. Tal vez, quedándonos en casa.

Al filo del mediodía del sábado, empiezan a emigrar los ruidos. "Ya está bajando la marea", le digo a mi mujer. A las tres de la tarde ya, en nuestra casa, ni un ruido. ¡Que delicia de silencio! Duele, con dolor bonito, al principio. Es decir, sorprende. Nos deja estar. Nos deja pensar. Nos deja hasta estar un poco tristes, sólo un poco, lo cual es mucho más fino, más humano, que estar de mal humor.

Escribo esta nota embalsado de silencio de fin de semana. Diríase que ha pasado un entierro. Sin muerto. No hablamos. No nos atrevemos a hablar. ¡Si hasta nos produce un poco de miedo este silencio! Pensando en Juan Ramón, voy diciendo por lo bajo: "¡Qué quietas están las obras y qué bien se está con ellas! ¡Por todas partes silencios con los silencios se encuentran!". Hasta que empieza a gritar una televisión de familia desaprensiva que parece decirnos: "El mundo es mío" Señora familia: el mundo es de usted y de todos. Y todos los mortales estamos necesitados de silencio Para no perdernos. Para no convertirnos en un manojo de nervios. Para ser, al menos por unas horas, nosotros mismos En suma, para encontrarnos.

CRONICA TEATRAL

PRESENTACION EN EL «MARIA GUERRERO» DEL «BALLET DE CONCIERTO», DE ANA LAZARO

★ **Temporada de zarzuela para soportar los calores**

★ **Homenaje a los hermanos Alvarez Quintero, por sus paisanos sevillanos**

Madrid (Crónica teatral especial para la Agencia "Logos", por Federico Galindo).—Ha finalizado el Ciclo Internacional de Ballet Africa-Asia con la actuación del grupo bengali que ha presentado una serie de danzas fundamentadas en motivos religiosos, danzas que aún existen en algunas alejadas regiones del Oeste de Bengala. Espectáculo de gran pureza, ya que todo lo que en él se presenta tiene una antigüedad extraordinaria y obedece a reglas, fórmulas y ritmos que casi se enlazan con la prehistoria.

También algunas leyendas del Ramayana toman vida en las danzas del Grupo Bengali, cuyos componentes tienen que confiar toda su fuerza expresiva a los cuerpos, al tener que actuar con máscaras.

Con estas actuaciones, que fueron muy celebradas, finalizaron, como hemos dicho, las actuaciones de los cuatro conjuntos que han tomado parte en el mencionado festival.

BALLET ESPAÑOL

Independientemente de lo señalado, hubo una etapa de ballet español, aunque no en el Teatro de la Zarzuela, como el anterior, sino en el igualmente suntuoso, María Guerrero. Y esta etapa estuvo a cargo de Ana Lázaro, la catedrático de tal arte, que ha presentado el "Ballet de Concierto", ramillete de danzas diversas con música clásica en su mayor parte, aunque tampoco falta una suite de jazz. Ana Lázaro ha reunido un grupo de jóvenes artistas que realizan su labor con entusiasmo notorio y depurada técnica.

Ana Lázaro pretende que el "ballet" siga ganando adeptos y éste ha sido uno de los propósitos que le han llevado a la presentación del "Ballet de Concierto", cuyas actuaciones han sido seguidas con mucho interés.

GENERO LIRICO

Pero del ballet pasemos a la zarzuela. Que cuando el termómetro sube hace acto de presencia como si las temperaturas altas fueran un incentivo para ello.

Ya es tradicional que al llegar los rigores del verano, alguna compañía lírica asiente sus reales en el corazón de la ciudad y este año tampoco podía faltar tal tradición. Y así, en el amplio local del Teatro de la Zarzuela ha plantado sus cimientos la empresa "Ases Líricos" que se propone orear con romanzas y concertantes a los vecinos de Madrid.

Para inaugurar la temporada, que durará hasta bien avanzado el mes de Septiembre, se han elegido tres obras de compositores muy populares: los maestros Vives, Luna y Guerrero.

Para esta temporada se ha reunido un grupo de jóvenes artistas con los que se mezclan otros que ya tienen experiencia en el género. El telón se alzó con "Bohemios" y "Molinos de viento", en función de tarde y con "Los Gavilanes", en función de noche. Obras que sirvieron para mostrarnos a artistas nuevos, como las sopranos Maravillas Losada y Marieli Merino, de voces amplias y potentes, muy ricas en los agudos; el tenor Fernando Carmona, de voz muy segura, aunque no demasiado voluminosa y el barítono José Luis Ochando, que en "Molinos de viento" alcanzó sus mejores instantes. En "Los Gavilanes" dejaron constancia de su maestría María Teresa Paniagua, excelente tiple y Enrique del Portal y Luis Quirós, notables tenores. Terminemos diciendo que los coros son de buena calidad y que aunque, por lo menos en las obras reseñadas, se notó falta de ensayos, la temporada promete ser muy brillante.

Entre las reposiciones que se anuncian figuran diversas obras del maestro Sorozábal, detalle muy importante si se tiene en cuenta que en los últimos tiempos no ha aparecido su nombre con demasiada frecuencia en las carteleras españolas.

Finalicemos nuestra crónica con el anuncio del homenaje que la servillana "Agrupación Alvarez Quintero" va a rendir a tan eminentes escritores. La presentación tendrá lugar con su famosa comedia "Mariquilla Terremoto" y la actuación de la compañía, que se trasladará expresamente desde la capital andaluza, será de una semana, por el momento.

ESCUELA PROFESIONAL FEMENINA «MARIA MADRE»

Está abierta la admisión de alumnas para el próximo Curso Escolar 1972-73, hasta el 8 de Julio.

ENSEÑANZAS QUE SE IMPARTIRAN:

Enseñanza General Básica

— Todos los cursos

Formación Profesional 1.er Grado

(Fases A, B y C)

En las familias de:

— Confección Industrial.
— Química.
— Peluquería Estética.
— Auxiliar Administrativo.
— Ayudante de Puericultura y Clínica.
— Comercio (Dependienta)

NOTA: Estas dos últimas familias empezarán a funcionar a partir de este curso, si como se espera para esa fecha han sido programadas por el M. de E. y C

Condiciones de Admisión:

Para Formación Profesional 1.er Grado

— Tener catorce años cumplidos en 1972.
— Poseer Certificado de Estudios Primarios o Certificado de Escolaridad

HORAS DE OFICINA: De 11 a 2 de la mañana. Escuela María Madre. Avenida de los Reyes Católicos (Polígono Docente). Teléfono 22-19-52.

SE PRECISAN

☆ Caldereros 1.ª y 2.ª

☆ Ajustadores

Presentarse en fábrica de 10 a 1 de la mañana

BLOWTHERM ESPAÑOLA, S. A. Ctra. Madrid-Irún Km. 234,5. BURGOS.

© MMI R Banco de Bilbao 72 B Aprobado por el Banco de España n.º 8.313/1

Hasta 150.000 pesetas. Instantáneas. A devolver hasta en 3 años. ¿Le sirven?

CREDITO INSTANTANEO

BANCO DE BILBAO

M.E.C.D. 2017

información RELIGIOSA

SANTORAL

SANTOS DE HOY

Ss. Antonio María Zacarías, pb.; Migue de los Santos, cf.; Atanasio, dc.; Zoe, Domicio, Agatón, Trifina Marino, Teódoto, Sédofa, Cirila mrs.; Filomena, virgen.

Misa de segunda clase y color blanco de San Antonio María Zacarías.

SANTOS DE MAÑANA

Ss. Isaías, pf.; Rómulo, ob.; Tranquilino, pb.; Dominica, María Goretti, vgs.; Lucía, Antonino, Severino, Diodoro, Dión, Tomás Moro, mrs.; Goar, pb.

Misa de segunda clase y color rojo de Santa María Goretti.

CULTOS

SALESAS. — Mañana, a las ocho menos cuarto de la tarde, Hora Santa Reparadora, con rosario, misa con homilía a cargo del Muy Ilustre Sr. D. Isidoro Díaz Murugarren.

El primer viernes el Santísimo estará expuesto durante todo el día.

JUEVES SACERDOTAL

Consagrado a ofrecer a Jesucristo, sumo y eterno sacerdote, por medio de María, todas las obras del día por la santificación de los sacerdotes y seminaristas.

Cuanto se haga por los ministros del señor y aspirantes al sacerdocio, contribuye al mayor bien que se proporciona a la Iglesia.

Más de 132 millones importaron las prestaciones abonadas por el I. N. P. en Burgos durante el mes de Mayo

Referencia de la sesión del Consejo provincial

Ha celebrado su preceptiva sesión Plenaria, el Consejo provincial del I. N. P., bajo la presidencia de don Manuel Fernández-Villa y Dorbe.

Aprobada el acta de la sesión celebrada el día 29 del pasado mes de Mayo, el presidente informó al Pleno, de las sesiones celebradas durante el mes, por las distintas Comisiones derivadas del Consejo provincial.

Fue aprobada una propuesta referente al reintegro de cuotas, a tres empresas, por un importe de 83.087 pesetas Asimismo fue aprobada la concesión de prestación económica de ayuda a subnormales a 69 solicitantes y el subisidio de escolaridad, normal y complementario, a dos peticionarios.

Seguidamente fueron aprobadas las cuentas de ingresos y pagos de la Delegación, correspondientes al mes de Mayo pasado.

Acto seguido, el director provincial, dio cuenta al Consejo de que, en el pasado mes de Mayo, se habían aprobado prestaciones por un total de 132.315.550 pesetas, destacando por su importancia las siguientes: Asistencia sanitaria, 29.763.195 pesetas; Incapacidad laboral transitoria, 4.457.186 pesetas; Protección familiar, por un total de 28.998.066 pesetas; Desempleo, 9.418.697 pesetas; Asistencia social, 1.310.664 pesetas; Asistencia a subnormales, 2.001.000 pesetas; Mutualidad [illegible] 51.318.021 pesetas y del Fondo compensador y de garantía de A. T. y E. P., 3.844.055 pesetas.

Hoy, sesión clínica a cargo del doctor Arias Martínez Mata

En la Residencia "General Yagüe"

Esta tarde, a las ocho y en el salón de actos de la residencia sanitaria «General Yagüe», tendrá lugar la tercera sesión clínica dentro del curso «Actualización de conceptos médico-quirúrgicos», que estará a cargo del Dr. D. José Luis Arias Martínez Mata, de la sección de cardiología del Servicio de Medicina Interna y versará sobre «Terapéutica digitálica».

Al final se celebrará coloquio entre los médicos asistentes.

aSshr sehtm cts hem ctsh

CONSEJO ESCOLAR «JUAN YAGÜE»

NOTA

El Consejo escolar "Juan Yagüe", en el mejor deseo de velar por los intereses de la población escolar, ha acordado, una vez solucionados los problemas existentes de circulación y parada de autobuses que afectaban a la Barriada Juan Yagüe cercar el recinto correspondiente a los edificios y patios escolares, por ser necesario para llevar a cabo, con la urgencia y necesidad que requieren las circunstancias, la construcción de unas "pistas polideportivas" que sirvan para ocupar el tiempo libre y de recreo de los alumnos, a fin de lograr una mayor y más eficaz formación de los mismos, en todo lo que atañe a su educación física.

Acuerdo éste que ha sido tomado, bajo la reunión de todos los miembros del Consejo, previa deliberación y una vez estudiados todos los pormenores y circunstancias que la zona presenta y en pleno uso de sus derechos, al ser los terrenos que se cercan propiedad del Patronato y no estar afectados por ninguna servidumbre o vía urbana alguna.

Campamento Diocesano "Santa María la Mayor"

(Sección chicos)

1.° Hoy, se cierra el plazo de inscripción para el primer turno, que comenzará pasado mañana viernes.

2.° La salida de los acampados para Regumiel de la Sierra, se efectuará a las dos de la tarde de la Plaza de Santa María, previo un breve acto eucarístico-mariano en la Catedral. Se encarece la puntual asistencia.

Esta tarde nueva sesión de «teatro de títeres»

Prosiguiendo el programa de nuestras fiestas, esta tarde, a las siete y media, en el recinto del antiguo monasterio de San Juan, se celebrará una nueva sesión de "teatro de títeres", a cargo de "Los Gigantillos", bajo la dirección de Karraskedo.

Hoy pondrá en escena "La trenza del chinito Liun-Cha-Lao".

Obras de replanteo del Colegio Universitario adscrito

Ha llegado a Burgos el arquitecto autor del proyecto del edificio para el Colegio Universitario Adscrito a la Universidad de Valladolid, que se construirá, en un plazo de ocho meses, en terrenos de San Amaro.

Las obras de replanteo de la edificación comenzarán inmediatamente.

Como se sabe, el autor del proyecto es el arquitecto don Rafael Bastarrechea, que dirigirá las obras con el arquitecto burgalés, don Carlos Martínez García.

LA CRUZ ROJA cuenta contigo Hazte socio de la Cruz Roja

Mañana comienza el Curso de Recuperación en el Instituto Femenino de Enseñanza Media

Mañana, jueves, darán comienzo, en el Instituto nacional Femenino de Enseñanza Media las clases correspondientes al Curso de Recuperación que, en su segundo año, organiza la Asociación de padres de alumnas de dicho Centro docente.

Las clases se celebrarán a las ocho de la mañana, de lunes a viernes, con lo que los organizadores han de procurar hacer compatible el tiempo necesario de estudio de las alumnas y su mayor disfrute posible de la época vacacional.

El curso durará hasta el día 31 de Agosto y quincenalmente se informará a los padres de las alumnas sobre la asistencia y aprovechamiento de éstas. La enseñanza de las materias que comprende —todas las del bachillerato— estará a cargo de licenciados y profesores especializados que constituyen garantía del éxito docente del curso.

La Asociación de padres de alumnas del Instituto ha cuidado por que tanto en el orden pedagógico como en el social el curso de recuperación mantenga el acreditado nivel de los cursos normales y velará por ello en beneficio de las alumnas y en respeto al prestigio del Centro, en cuya Dirección agradece las facilidades recibidas para su celebración, aumentando así la efectividad de la labor que viene realizando en la misma.

SER fuerte y darse al débil, sabiendo que nada puede hacer por nosotros Hazte socio de la Cruz Roja Colabora con nosotros

---

PRIMER ANIVERSARIO
LA SEÑORA

Doña María del Pilar Puebla Fernández

(VIUDA DE GUTIERREZ)

Que falleció el día 6 de Julio de 1971, después de recibir los Santos Sacramentos y la Bendición de Su Santidad.

(Q. E. P. D.)

SUS HERMANOS, SOBRINOS Y DEMAS FAMILIA

RUEGAN una oración por el eterno descanso de su alma y la asistencia a alguna de las misas que se celebren mañana día 6, en la parroquia de San Lesmes, a las 8,30 de la mañana; en la parroquia de San Lorenzo, a las 8 y 10 mañana y 7 y 8 tarde; en la Residencia Sacerdotal (paseo de los Cubos) los días 6 y 7 a las 10 y 11 de la mañana.

Por cuyos actos de caridad anticipan las más expresivas gracias.

Burgos, 5 de Julio de 1972.

RECOMPENSA
HASTA
1.500 PTS.
POR SU VIEJO CALENTADOR

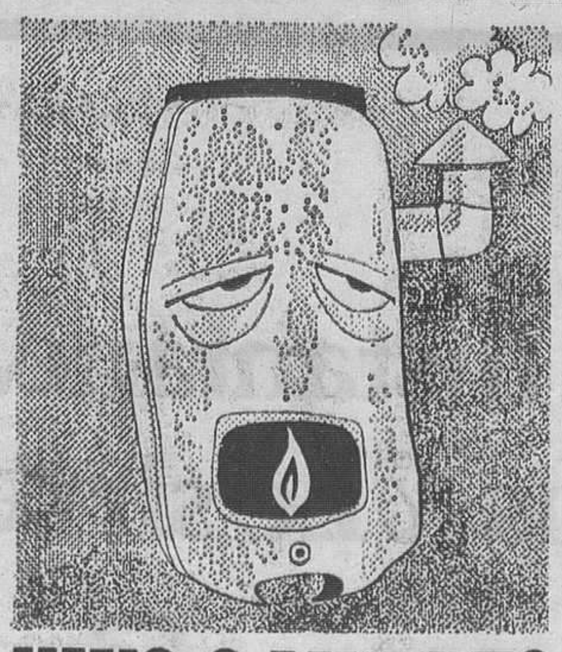

VIVO O MUERTO
Esta recompensa la podrá cobrar en todos los establecimientos de mayor prestigio
OFERTA ESPECIAL Otsein
ideas en acción

IMPORTANTE EMPRESA

RADICADA EN BURGOS, SOLICITA

TORNEROS

Presentarse en ANVISA. Polígono Industrial Villalonquéjar, calle 4, de 8 a 3. Preguntar Sr. Blanco.
(R. O. C. Núm. 1.532)

QUINTO ANIVERSARIO
LA SEÑORITA

BEATRIZ AUZ FERNANDEZ - VILLA

Falleció el 5 de Julio de 1967.

(Q. E. P. D.)

SUS APENADOS PADRES Y DEMAS FAMILIA

RUEGAN oraciones por el eterno descanso de su alma y la asistencia a las misas que se celebrarán en San Lorenzo el Real por la mañana a las 8, 9, 10 y una y por la tarde a las 7 y 8; y las que se celebren en los Jesuitas, Nuestra Señora del Carmen y en San Lesmes Abad.

Por cuyos actos de caridad anticipan las más expresivas gracias.

Burgos, 5 de Julio de 1972.

M.E.C.D. 2017

actualidad BURGALESA

INFORMACION OFICIAL

AUDIENCIA TERRITORIAL

SEÑALAMIENTOS PARA HOY. **(Sala de lo civil).** Pleito de menor cuantía, procedente del Juzgado de Primera Instancia de Bilbao, número dos, seguido por don Juan Cruz Barroeta Juárez con don Luis de Miguel Zamarrón y otro.

Juicio de desahucio, procedente del Juzgado de Primera Instancia de Almazán, seguido por don Tomás Sienes Hernando con don José Sienes Hernando.

Juicio ejecutivo, procedente del Juzgado de Primera Instancia de Bilbao, número cinco, seguido por don Victorino García Mínguez con Mutua Nacional del Automóvil.

Pleito de mayor cuantía, procedente del Juzgado de Primera Instancia de Bilbao, número tres, seguido por Marítima del Cantábrico S. A. con Cía. de Navegaçao Baltir Ltda.

Sala de lo contencioso.— Recurso contencioso-administrativo, sobre revocación de acuerdo del Tribunal-Económico-Administrativo, de esta provincia, interpuesto por el Ayuntamiento de Padrones de Bureba.

Otro, interpuesto por el Ayuntamiento de Cantabrana.

AUDIENCIA PROVINCIAL.— Juicio oral, procedente del Juzgado de Instrucción de Burgos, número dos, seguido contra F. del V. de R., sobre atentado.

SECCION FEMENINA

AVISO.— Se recuerda a todas las señoritas interesadas en solicitar beca por mediación del P.I.O., para seguir las carreras de Educación Física, Formación Económica de actividades domésticas (hogar), dirigentes de Juventudes, que el plazo de solicitudes finaliza el día 12 de Julio.

Para más información sobre estas becas pueden dirigirse a la Delegacóin provincial de la Sección Femenina, regiduría de personal.

CAMPAÑA DE ALBERGUES.— Se comunica a todas las niñas comprendidas entre los 9 y los 13 años de edad, que deseen pasar sus vacaciones en albergues de la Sección Femenina, que pueden solicitar plaza en el albergue de Poo de Llanes (Asturias), en el tercer turno, del 18 de Agosto al 13 de Septiembre.

DELEGACION PROVINCIAL DE EDUCACION Y CIENCIA

AYUDAS ESCOLARES AL SEXTO CURSO DE EDUCACION GENERAL BASICA.— En virtud de la resolución de la Dirección General de Formación Profesional y Extensión Educativa, de 15 de Junio pasado (B. O. del E. del 30) queda rectificada la Norma 1.ª-1 de la Resolución de 20 de Marzo de 1972, en el sentido siguiente:

1.—Ayuda de Enseñanza.— Se hace extensivo este beneficio para el próximo curso 1972-73 a los alumnos que han de cursar el sexto curso de Educación General Básica, en Centros no estatales si reúnen los requisitos correspondientes o bien los que sigan la Formación Profesional de primer grado o los cursos de adaptación.

2.—Solicitudes.— Se formularán en impresos oficiales facilitados gratuitamente por esta Delegación provincial y serán presentadas en las Delegaciones del Ministerio de Educación y Ciencia de la provincia donde radique el Centro elegido.

3.—Plazo de presentación de solicitudes.— Finaliza el 31 del presente mes de Julio.

4.—Nota importante.— Los alumnos que de acuerdo con la convocatoria de 10 de Marzo último (B. O. del Estado del 24), tuvieran presentada la solicitud de esta ayuda de enseñanza, no tendrán que hacer nueva petición.

DESAPARECIDO

Coche R-6, color blanco, matrícula BU-40132. Rogamos comuniquen paradero al teléfono 207379

CINE CONDAL

HOY. Continua de 4 a 1 ¡¡UN PROGRAMA SUPER-EXTRAORDINARIO!! Gran éxito de LINA MORGAN (La novia de Madrid) y ARTURO FERNANDEZ en

LA TONTA DEL BOTE

Tremendamente emotiva y humana, en TECNICOLOR y

«EL LARGO DIA DEL AGUILA»

Un film grandioso, singularmente espectacular en TODD-AO, con Frederick Stafford, Francisco Rabal, Van Johnson y Evelyn Stewart.

ULTIMAS EXHIBICIONES (Mayores 18 años)

MOVIMIENTO DEMOGRAFICO.— Durante el día de ayer se verificaron en el Registro civil las siguientes inscripciones:

Nacimientos: Rodrigo de Andrés Cerdá, Miguel Angel García Domingo, Isabel Calleja Flores, María Felicidad García Manzano, Begoña Hortigüela Mecerreyes, María Azucena Ibeas Sarabia, Raúl Díez Mazuelas, Verónica Mirian Varas Mérida, Jorge Pérez Pastor, Juan Luis Tristán Cóbreces y Jorge Pablo Pérez Serrano.

Matrimonios: Don Luis Santillán Gutiérrez con doña Nati Iglesias Montoro, mañana, a las cinco, en San José Obrero; don Rafael Calleja Pérez con doña Esperanza Pérez Benito, hoy, a las doce, en Nuestra Señora de Fátima; don José Luis García Gutiérrez con doña María Cristina Ubago Varas, el sábado, a la una y media, en Santa Agueda (Salesas); don Fidel Arsenio Delgado Sadornil con doña Dorotea Arcos Martínez, el viernes, a la una, en Santa Agueda (Salesas).

Defunciones.— Magdalena Fernández Pérez, de Quintanilla Sobresierra, 71 años; Fernando González González, de Burgos, 65 años.

ALQUILO apartamento

ABSTENERSE SIN SOLVENCIA

SAN LESMES, 18

TELEFONOS 209346 202985

BOLETIN METEOROLOGICO comprensivo de los datos recogidos ayer en el Observatorio del Instituto de Enseñanza Media:

Barómetro. — A las ocho de la mañana, 688,1; a la una de la tarde, 686,0; a las siete de la tarde, 684,7.

Temperatura ambiente. — Máxima, 29,6 grados a las 14,[illegible] horas; mínima, 13,2 grados a las 6,30 horas.

Dirección y velocidad del viento. — A las ocho de la mañana, SE., 7 kilómetros; a la una de la tarde, NW., 7 kilómetros; a las seis de la tarde, NW., 18 kilómetros.

Humedad, 19 por 100.

ACCIDENTE DE TRAFICO. — En el término de Poza de la Sal, a la altura del kilómetro 28,100 de la carretera Masa-Cornudilla, se estrelló contra un árbol el turismo matrícula BU-9.220, que conducía Cándido Quintano Movilla, de 24 años, de Poza de la Sal, que resultó herido leve y con lesiones graves su padre, Alejandro Quintano Santamaría, de 54 años, también vecino de Poza.

EL CUPON PRO-CIEGOS. En el sorteo celebrado en el día de ayer, resultó premiado con 1.250 pesetas, el número 896 y premiados con 125 pesetas, todos los números terminados en 96.

Rodrigo de Sebastián y José María de Sebastián

Suspenden su consulta de Análisis Clínicos durante el mes de Julio. La reanudarán en la calle de Vitoria, 46, 4.º D. (Edificio Gasset).

FARMACIAS DE GUARDIA.— Srta. Hija de Marcos, San Pablo, 17; Sra. Hidalgo, San Juan, 25; Sr Hesse Murga, Fernán González, 53 y Sra. Rey, Carretera de Poza, s/n. (Gamonal).

CUPON PRO-CIEGOS

N.º 896 PREMIADO

EN EL SORTEO DE AYER

muebles evelio

VITORIA [illegible]

ATROPELLADO POR UN CAMION.— A mediodía de ayer, en la calle Madrid, frente al número 15, el camión matrícula BU.-11214, que conducía Eliseo Andueza Alvarez, de 56 años, de Santibáñez Zarzaguda, alcanzó a Feliciano Pérez Escudero, de, de 66 años, con domicilio en la calle del Tinte, 17 que resultó con heridas de pronóstico reservado, pasando a la clínica del Carmen.

SE VENDE

Apartamento de lujo céntrico. Teléfono 201426

Cartelera de ESPECTACULOS

AVENIDA. — Hoy, 5,30, 7,45 y 10,45. Un estreno que causará impacto. **«La casa de la Troya»** (2). Arturo Fernández. Las ilusiones, los amores, las desventuras de una juventud inquieta y audaz en su dorada bohemia. ¡Nadie debe faltar a esta cita apasionante. Arrolladoramente simpática. Menores.

CALATRAVAS. — 5, 7,45 y 10,45. ¡Ultimo día! del gran estreno de acción y aventuras, **«La luz del fin del Mundo»** (2). Todd-Ao, color, sonido stéreo. ¡La película de la emoción y el escalofrío! Kir Douglas y Yul Brynner. (Mayores 14). Mañana, 4 y 8,15, la siempre esperada, **«Lo que el viento se llevó»**, ahora en Todd-ao.

COLISEO. — Hoy, de 4 a 1. Otro programa extraordinario de fiestas. **«El último obstáculo»** (2). Oliver Reed. Cada paso una aventura. La fuga más audaz de la historia del cine y **«Tambores de Africa»** (2). Frankie Avalon. ¡Sorprendente! ¡Espectacular! ¡Emocionante!, relato de la selva. Tolerada menores.

CONDAL. — Continua de 4 a 1. Un programa superextraordinario. Gran éxito de Lina Morgan (La novia de Madrid) y Arturo Fernández en **«La tonta del bote»** (3), emotiva, humana, en tecnicolor y **«El largo día del águila»** (3), en Todd-Ao. Un film grandioso singularmente espectacular. (May. 18 años).

CONSULADO. — 5,30, 7,45 y 10,45. Sensacional estreno, **«Tarzán y la mujer diablo»** (s. c.). Lex Barker y Joyce MacKensie. Los dominios de Tarzán invadidos por unos traficantes sin escrúpulos capitaneados por «La mujer diablo». Todos los públicos.

CORDON. — «Festival Paco Martínez Soria» y ¡a precios populares!: Desde 5 tarde. ¡Las dos películas más representativas de nuestro gran D. Paco!: **«Abuelo made in Spain»** (3). y **«El turismo es un gran invento»** (3). Ría y emociónese con el arte y la gracia del cómico número 1 del cine. May. 18.

DUCAL. — Hoy, de 4 a 12. Programa memorable. **«El señor doctor»** (2). El genial, el inigualable, el único Cantinflas en su mejor película y **«El día más largo de Kansas City»** (2). Lex Barker. Pierre Brice. Un grandioso «western» de acción y emoción a raudales. Toleradas menores.

G. TEATRO. — Hoy, continua de 5 a 1. Un acontecimiento mundial. La sensación cinematográfica más esperada, en Todd-Ao, color y sonido stéreo. **«La leyenda de la ciudad sin nombre»** (3). Con el más fabuloso reparto: Lee Marvin, Clint Eastwood, Jean Seberg. Es... ¡Unica! (Mayores 18 años).

GOYA — 5,30, 7,45 y 10,45. Una película con categoría para nuestras fiestas **«Las petroleras (3R)** Brigitte Bardot Claudia Cardinale. En Eastmancolor y Todd-Ao. La película que se filmó en Burgos y que los burgaleses esperan ver. frente a frente las dos superbellezas del cine europeo (Mayores 18 años).

REX. — Hoy, de 4 a 10. Dos películas cumbre. **«La mujer pirata»** (2). Gianna María Canale. Fue tan brava e implacable que se enfrentó al tirano contra la injusticia y **«Los brutos en el Oeste»** (s. c.). Los cuatro brutos. Un film delirante de gracia ¡y en el Oeste! Menores 10 años, 8 pesetas.

TIVOLI (Sala especial): 5,30, 7,45 y 10,45. Estreno del divertido y picante «vaudevill» que produce ¡una continuada sonrisa!: **«La cabaña»** (3). Color. Steward Granger, David Niven, Ava Gardner y Walter Chiari. ¡Una fiesta de humor! V. O. inglesa, subtitulada y autorizada mayores 18.

TEATRO ARGENTINO. — De 5,15 a 10,15 continua. Especial 11,15 noche. El mejor espectáculo de las fiestas. Cambios continuos de programa.

CLAMOROSO EXITO DEL

TEATRO CHINO MANOLITA CHEN

(EL UNICO DE ESPAÑA EN SU GENERO)

HOY, CUATRO FUNCIONES

Sesión continuada de 5,30 a 10 noche. Funciones numeradas 10,30 y 12,45.

Venta localidades: taquillas del teatro de 12 a 2 y de 4 en adelante

Importante Empresa con factoría en Miranda de Ebro,

SOLICITA

para su Departamento de Mantenimiento.

TECNICO

PARA INSTALACIONES DE ALTA TENSION

SE REQUIERE:

- Experiencia en alternadores, transformadores, motores, aparillaje, relex de protección, etc
- Sueldo a convenir.
- Incorporación inmediata.
- Servicio militar cumplido.

Abstenerse quienes no posean buena experiencia y preparación

Interesados dirigirse a:

Departamento de Personal, adjuntando «curriculum vitae», apartado 89 Miranda de Ebro.

M.E.C.D. 2017

Ayer se clausuró el Campamento de Quintanar de la Sierra, dedicado a alumnos del Magisterio

Los actos fueron presididos por el gobernador civil

Ayer, a las seis y media de la tarde, fue clausurado el turno del Campamento «Rodrigo Díaz» que la Delegación de la Juventud ha dedicado a la formación de alumnos del Magisterio, de los que han asistido un total de ochenta y nueve.

Según lo previsto, a las seis y media de la tarde, hizo acto de presencia en el Campamento el gobernador civil y jefe provincial del Movimiento, que llegó hasta Quintanar conduciendo su propio automóvil. Fue recibido por el delegado de la Juventud, señor Vadillo Duro, así como por el jefe del turno que se iba a clausurar, don José Pabón Fernández y otros mandos del Campamento. Posteriormente se uniría al acto el alcalde de Quintanar, señor Mediavilla.

Tras el acto de recepción, todos los acampados pasaron a las instalaciones del Albergue que se ubica junto al Campamento, donde el señor Trillo-Figueroa pronunció la lección de clausura.

Dicha lección estuvo centrada en el tema de la Constitución española, que el señor Trillo-Figueroa desarrolló de forma muy documentada. Comenzó centrando el concepto de Constitución, acudiendo a numerosas citas de autores políticos así como a la evidencia de la Historia, hasta fijar en su punto exacto lo que era la Constitución en todos sus aspectos, tanto en el natural, como en el etimológico, el histórico y el político. Mención especial merecen las consideraciones que el señor Trillo-Figueroa hizo sobre los orígenes del concepto de Constitución, deteniéndose en la Historia de la Revolución francesa, así como en la «Declaración de los derechos del hombre y del ciudadano» y haciendo atinadas observaciones sobre la creación de las diferentes constituciones, subrayando la historia de la inglesa y de la norteamericana, con numerosas citas a otras más.

Sobre la Constitución española dijo que durante el siglo XIX (que en su apreciación dura hasta el 18 de Julio de 1936) dijo que no existía un verdadero proceso constitucional relatando exhaustivamente todas las vicisitudes por las que ha pasado el país desde el establecimiento del sistema demoliberal.

Pasó a estudiar la actual Constitución española, analizando las leyes fundamentales que la forman, con especial dedicación al Fuero del Trabajo, el de los Españoles, la Ley Orgánica del Estado y la del Referéndum, invitando seguidamente al coloquio a los cursillistas, que éstos, francamente complacidos por el alarde de sinceridad de nuestra primera autoridad civil, lograron que fuera muy largo y muy animado.

Tras esta lección, se procedió al acto de dedicación del Campamento al pueblo de Quintanar de la Sierra, para lo que un acampado leyó una sentida dedicatoria, entregándose a continuación sendos ramos de flores a la «Reina-madrina» del curso, señorita Blanca Esther Bartolomé Mediavilla, y a sus damas de honor.

Seguidamente, a los sones del «Himno Nacional» que fue interpretado al acordeón por un acampado, se procedió a arriar banderas, pasando después a la capilla donde se hizo ofrenda de una corona a los Caídos y el capellán, tras haber leído una sentida oración otro de los acampados, pronunció la última homilía del curso.

Tras visitar la exposición de trabajos manuales que los alumnos han realizado durante el Campamento, se pasó a las instalaciones del Albergue donde se sirvió un vino español.

Por la noche, todos los acampados ofrecieron un festival artístico a los vecinos de Quintanar de la Sierra, que terminó con un animado baile.

A mediodía de hoy, los cursillistas se reintegrarán a Burgos.

NOTA DE LA DELEGACION DE LA JUVENTUD

Como la nota publicada ayer se basaba en que este turno ahora clausurado era el primero, se daba por cerrada la admisión de nuevas solicitudes para el segundo. Sin embargo, en la propaganda mural y de mano, este curso dedicado al Magisterio no figura entre los programados por la Delegación, por lo que debe entenderse que las plazas agotadas son las del primer turno, siempre referidas a la citada propaganda, existiendo aún plazas para el segundo.

¡SENSACIONAL!

Filmax presenta una producción Coral

LA CASA DE LA TROYA

de A. Pérez Lugín

EASTMANCOLOR

Director Rafael Gil

Un ESTRENO

QUE CAUSARA IMPACTO

LAS ILUSIONES LOS AMORES LAS DESVENTURAS de una juventud inquieta y audaz en su dorada bohemia.

NADIE DEBE FALTAR A ESTA CITA APASIONANTE

HOY

Avenida

MENORES

PARA ALEGRARLE LA VIDA, PARA REJUVENECER SU CORAZON Y PARA QUE SEAN MAS FELICES SUS FIESTAS, LLEGA PARA VD.

HOY AL

GRAN TEATRO

¡¡UN EXITO MUNDIAL!!

LA SENSACION CINEMATOGRAFICA MAS ESPERADA

TODD-AO, COLOR Y SONIDO ESTEREO

CON EL MAS FABULOSO REPARTO DE RUTILANTES ESTRELLAS DE HOLLYWOOD

NO TIENE PRECEDENTES NO TIENE COMPARACION, ES... ¡UNICA!

SESION CONTINUA de 5 a 1 (Mayores 18 años)

INQUILINOS

Vuestros problemas, sobre aumentos de renta, resueltos en el acto, en

ASOCIACION DE INQUILINOS DE BURGOS

Calle Calera, 9, 1.º

Exito del Teatro Argentino

Ocho días lleva actuando en Burgos el Teatro Argentino. Ocho días de llenos rebosantes en todas las funciones, de triunfos continuos, de éxitos delirantes de todas y cada una de las atracciones que componen su espectáculo. Mantiene su hegemonía el Teatro Argentino en esta clase de instalaciones, y nada tiene que envidiar su compañía artística a la de tantas y tantas que actúan en locales fijos con la aureola de adjetivos rimbombantes. Su presentación, lujosa, sus estampas vistosas y de grato colorido, con adecuada y perfecta luminotecnia, y su coreografía, original y con sentido del arte, enmarcan y completan adecuadamente las atracciones de distintos géneros que durante más de dos horas hacen las delicias del público.

Nuevas atracciones han reforzado la categoría del espectáculo. Entre éstas hemos de destacar a Los Malagueños, formidable pareja de baile, de depurado estilo: Pola Cunard, una bellísima supervedette que luce generosamente su buen palmito; Eva Miller, artista de los pies a la cabeza, perfecta en sus hibiciones con el tiro y lazo y que justifica además sobradamente el título de Miss Costa Azul 1970 que posee; y Carlos Redondo un galán cantante de potente y bien timbrada voz, galardonado con muchos premios y popular en toda Sudamérica, que ha recorrido en triunfo varias veces.

Entre los artistas conocidos sobresalen las guapas vedettes Pastora Reyes, Esperanza del Real, Antoñita de Málaga, Amparo y Mari Carmen, la simpatía desbordante y arrolladora de Pepe Alegría, incansable y plural, y la gracia y el buen humor de tres cómicos excepcionales, diferentes en su estilo pero que igual provocan la sonrisa y la carcajada: Linarín, Tono y Joe Correira.

El ballet Llorens merece también mención especial; y un aplauso para el bonito y a veces sucinto vestuario de las supervedettes, vedettes y demás figuras femeninas de la compañía

En suma, un año más el Teatro Argentino ha causado sensación entre los burgaleses que repiten sus visitas porque otro buen detalle de la Empresa Llorens, los cambios de programa son constantes. Y si uno es bueno, el otro es mejor.

R.

LA CRUZ ROJA no tiene más apoyo que el vuestro. Por eso es mejor. Hazte socio de la Cruz Roja

Teatro Argentino

Instalado al final de la feria.

Exito del III programa

5,15 a 10,15 continua
Especial, 11,15 noche
(Mayores 18 años)

MAS DE 2.880 PLAZAS

1.700 Auxiliares Administración Civil. — Mayores 18 años sin limitación. Ambos sexos. Título: Bachiller Elemental o equivalente.

180 Escala Ejecutiva de Tráfico. — 18-55 años. Ambos sexos. Título: Bachiller Superior o equivalente. Instancias hasta 20 Julio.

1.000 Policías Armados. — 9.600 ptas. mes. Además, pagas, ayuda familiar, trienios y otras ventajas. 21 años cumplidos y 30 no cumplidos al 1.º Enero 1973. Sólo varones. Talla, 1.680 m. Pueden tomar parte en la oposición los que hayan cumplido o están cumpliendo el servicio militar y los excedentes de cupo. No se exige ningún título. Instancias hasta el 11 de Julio. Exámenes en BURGOS, Madrid y en otras capitales.

Prepare con éxito cualquiera de estas oposiciones EN SU PROPIO DOMICILIO, con nuestra orientación y ayuda. Pida HOY MISMO el programa o programas que le interesen, y el modelo oficial de instancia, acompañando 10 pesetas en sellos de Correos. Diríjase inmediatamente, si desea llegar a tiempo, a la Academia Caballero, calle Santa Bárbara, 4. Apartado 4.087. Madrid. Una simple carta cambiará su porvenir.

AVISO IMPORTANTE

El Cine CALATRAVAS informa que, durante todo este mes de JULIO, proyectará una selección de las más renombradas superproducciones que, en TODD-AO-Color, estrenó en temporadas pasadas, y que fueron consideradas por crítica y público como las mejores.

Así pues, MAÑANA, JUEVES, día 6, comenzará este sorprendente ciclo cinematográfico —a nivel de Festival extraordinario—, con el grandioso y siempre admirado film "LO QUE EL VIENTO SE LLEVO" (ahora en Todd-Ao 70 mm.), con los grandes: Clark Gable, Vivien Leigh, Leslie Howard, Olivia de Havilland, etc., y, con la garantía segura de "Metro Goldwyn Mayer" y en horario especial de 4 y 8,15.

Seguirán los no menos importantes títulos: "LOS LIBERTINOS"; "ANA DE LOS MIL DIAS" —recuerde: Richard Burton como Enrique VIII y Genevieve Bujold como Ana Bolena—; "LOS GIRASOLES", "LAS SANDALIAS DEL PESCADOR", etc., etc. y, así, una tras otra, para deleite del público, las mejores películas —filmadas en 70 mm.— de las mejores Casas Distribuidoras, en exclusiva para pantalla más cualificada de TODD-AO en Burgos:

el CINE CALATRAVAS

SALA DE FIESTAS

DANDY'S CLUB

HOY, DE 7 A 10,30 NOCHE

GRAN BAILE DIA DE MODA

Orquesta «DANDY'S CLUB»

SABADO, TARDE y NOCHE
UN ESPECTACULO SIN PRECEDENTES
UNA EXTRAORDINARIA PRIMICIA PARA BURGOS EN SUS FIESTAS
DIRECTAMENTE DE MEXICO
ACTUACION DEL FAMOSISIMO

MARIACHI GUADALAJARA

— CON —

LOLITA LA TAPATIA

EL BRONCO DE CHIHUAHUA

(Ahijado del llorado Jorge Negrete)

FILEMON JOYA

(Gran sucesor de Aceves Mejías)

y los solista Huastecos

OREGEL Y CARMELO

PRESENTADO por el popular MIGUELITO C. M. Q. DE LA TV CUBANA.

¡NO DEJE DE ADMIRAR EL SABADO TAN GRANDIOSO ESPECTACULO, POR PRIMERA VEZ EN ESPAÑA!

M.E.C.D. 2017

RECEPCION DE LA PEÑA TAURINA. EN HONOR DE LA "REINA" DE LAS FIESTAS Y SU CORTE

Siguiendo simpática y tradicional costumbre, la Peña Taurina, al concluir las corridas de la feria, ofreció el lunes último, en su domicilio social, una recepción en honor de la «Reina» de las fiestas y su Corte, acto que ofreció, en nombre de dicha entidad, su vicepresidente, don Teodoro Fernández.

El juvenil grupo representativo fue obsequiado con una copa de vino español.

(Foto FEDE)

Brillante velada literaria

SE HIZO ENTREGA DEL II PREMIO «ZAHORI» DE POESIA, AL GRANADINO JUAN JOSE RUIZ RICO

Actuó de mantenedor el escritor y crítico argentino Juan Carlos Curuchet, que habló de «La novela hispanoamericana»

A las ocho y media de la tarde de ayer, se celebró en la sala capitular del antiguo Monasterio de San Juan, una brillante velada literaria con motivo de la entrega del II Premio "Zahorí" de Poesía, instituido, promovido y organizado por la Tertulia Revista "Artesa", con el patrocinio del Ayuntamiento.

Asistió un selecto público, presidido por el concejal delegado de festejos, señor Ocio, directivos y miembros de la citada agrupación literaria, jurado calificador y director del Museo municipal de Pintura "Marcelano Santamaría", señor Del Olmo.

El presidente de "Artesa", don Antonio-Leandro Bouza, pronunció unas palabras de introducción del acto y recordó los fines que persigue dicha Tertulia-Revista, que trata de estimular a los poetas jóvenes, alentándoles en su quehacer mediante la edición de sus obras, como lo demuestra la convocatoria de este premio "Zahorí".

A continuación el también poeta, don Félix Grande, presentó al mantenedor, escritor y crítico argentino, don Juan Carlos Curuchet, de quien hizo una humana y apasionada semblanza, subrayando el interés del tema que iba a desarrollar.

El señor Curuchet deleitó a los oyentes en su disertación, sobre "La novela hispanoamericana". A este respecto centró su charla —tras aludir de pasada a la evolución de la Literatura en América Latina— en los aspectos qu estimó más representativos de la novelística fantástica que emergió en el antiguo Reino de la Plata, Perú, Ecuador y Bolivia, citando a los argentinos Julio Cortázar, Horacio Quiroga y Leopoldo Lugones y diciendo que, en contra de las aseveraciones de muchos autores, que atribuyeron a aquéllos una influencia europea, se inspiraron en puras fuentes indígenas y que tal género literario cuenta un siglo de antigüedad en Argentina, respondiendo a un cierto tipo de tradición.

El mantenedor dijo, entre otras cosas, que hasta el año 1950 no se hablaba de una Literatura hispanoamericana y que hasta entonces obras y autores se clasificaban por nacionalidades y variedad temática, hasta que el guatemalteco Miguel Angel Asturias dio paso a una nueva perspectiva como fecundo e inclasificable escritor, discípulo de hasta ocho escuelas diferentes, dando lugar a una nueva floración de escritores de amplia dimensión hispanoamericana.

Don Juan Carlos Curuchet examinó después los llamados géneros del indianismo y del indigenismo, destacando el nombre y la obra del peruano José María Arguedas, que fue el primero que se ocupó de crear verdaderamente una novelística representativa desde la perspectiva del indio con toda su enorme carga social. Puso fin a su amena disertación, manifestando que la aparición del humor y de la ironía —ausentes hace 20 años de toda obra literaria en Iberoamérica— constituye otro de los rasgos distintivos de los autores latinoamericanos contemporáneos, pudiéndose ya afirmar que han alcanzado su mayoría de edad y tienen plena conciencia de su misión creadora. El mantenedor, escuchó grandes aplausos.

Seguidamente el poeta Luis Conde, de "Artesa", dio lectura al fallo del jurado del II Premio "Zahorí", de Poesía 1972, cuyo premio ha recaído en el escritor granadino, don Juan José Ruiz Rico, a quien el concejal don Joaquín Ocio entregó —entre aplausos— el galardón, consistente en diez mil pesetas y en la próxima edición de su obra premiada "Puñal de luz". El señor Conde dio a conocer los rasgos más acusados de la personalidad del señor Ruiz Rico que, además de cursar sus estudios de doctorado en Derecho Político en la Universidad de Granada, cultiva el ensayo, la narrativa y la poesía, habiendo popularizado sus obras con el seudónimo de "Juan Bent Cos" y estando en posesión de importantes premios nacionales.

Don Juan José Ruiz Rico agradeció, emocionado, el premio de "Artesa", dedicando unas palabras de hondo cariño a Burgos y recitando dos poemas de su libro "Puñal de luz", poemas de extraordinaria fuerza y belleza, que arrancaron calurosos aplausos.

TOROS

GRAN EXITO DEL ESPECTACULO DE "RENOVACION DE "EL BOMBERO TORERO"

Como final de los festejos taurinos organizados con motivo de las fiestas de San Pedro, ayer, a las cinco y media de la tarde, actuó en nuestra plaza de toros el espectáculo cómico - taurino - musical Renovación de "El Bombero torero" y sus ocho enanitos, formación que atrajo numerosísimo público al coso de "El Plantío", el cual registró una entrada tan nutrida como hubiera sido de desear para las corridas de toros.

Se lidiaron cuatro novillos de don José Luis Lozano de Aranjuez, dos por los toreros bufos Manolín, Arévalo, Arevalito y Luichi, uno por los enanitos y otro por el novillero José Luis Ortega. Todos hicieron las delicias de los espectadores, siendo muy aplaudidos y el novillero, que actuó con lidia en serio, saludó desde el tercio después de terminar airosamente con su novillo.

El espectáculo, en suma, un año más, fue el éxito que caracteriza a este espectáculo cómico-musical, que contó ayer con la intervención de la agrupación musical "Caravana".

CORRIDA DE REJONES

Arévalo (Cifra). — Corrida de rejones. Seis toros del Conde de Mayalde, aplaudidos en el arrastre. Angel Peralta, dos orejas; Rafael Peralta, dos orejas y rabo; Alvaro Domecq, dos orejas y rabo; José Samuel Lupi, silencio. Posteriormente, torearon por parejas: los hermanos Peralta, dos orejas y rabo y Domecq y Lupi, una oreja.

Restaurante MANOLO

En **Carretera de Logroño, 19**

COMUNICA A SU DISTINGUIDA CLIENTELA QUE POR VACACIONES CIERRA HASTA EL DIA 15 DE ESTE MES.

NUEVO PRESIDENTE DE CITROEN EN ESPAÑA

El Excmo. señor don Pedro González-Bueno y Bocos, presidente de Citroen Hispania desde su fundación en el año 1957, ha presentado su dimisión por razones de edad.

Para sustituirle en el cargo de presidente y para desempeñar además el de director general de la Sociedad, el Consejo de Administración ha designado a don Pedro González-Bueno Benítez.

Don Pedro González-Bueno Benítez ha sido también designado presidente y director general de la Comercial de Citroen, la Sociedad Española de Automóviles Citroen, S. A.

Desde hace tres años desempeña la presidencia de Sefi citroen Financiaciones, S. A.

El señor González-Bueno Benítez cuenta 43 años y es doctor ingeniero de Minas, carrera que terminó en el año 1955.

En los últimos años ha presentado diversas ponencias y trabajos en Jornadas y Congresos y publicado artículos sobre Ingeniería, Bienes de Equipo y Financiación, habiendo dirigido sobre este último tema el estudio monográfico para el III Plan de Desarrollo.

Desempeña hoy día, entre otros, los cargos de:

Administrador general de Indein, presidente de Alsthom Española, S. A. y consejero y vice-presidente del Comité ejecutivo de General Eléctrica Española, S. A.

Ocupa, además, el cargo de vice-presidente de Sercobe y es miembro del Comité directivo de la Comisión de Construcción de Maquinaria y Bienes de Equipo de la Comisaría del Plan de Desarrollo Económico y Social.

NOTICIARIO PINTORESCO

TITULO QUE INCITA

Londres (Efe). — Un muchacho acusado de haber robado en varias tiendas del barrio de Chelsea, ha alegado, a modo de defensa, que la primera de todas le tentó al robo porque se lama «Cleptomanía, S. A.».

El magistrado aceptó la validez de la excusa y acto seguido condenó al culpable de robo injustificado en otras cinco tiendas de la misma calle cuyo nombre no tentaba al robo.

A LA REINA, EL AVION LA PARECE «ELEGANTE»

Londres (Efe). — «Elegante», ha sido el comentario de la Reina Isabel de Inglaterra esta tarde después de visitar el avión supersónico «Concorde» en el aeropuerto de Londres. El debatido avión regresó el pasado sábado después de realizar un viaje de ventas por 12 países recorriendo 45.000 millas.

La Reina había mostrado su deseo de ver el «Concorde» antes de salir para Edimburgo, donde pasará la tradicional semana en la Holywoodhouse. El Príncipe Felipe y la Princesa Ana acompañaron a la Soberana en la visita.

Cientos de curiosos que habían pagado 15 peniques (unas 30 pesetas), por ver el Concorde, se marcharon enfadados, porque el avión fue trasladado a un hangar especial de la «BOAC» para la visita real.

SABIO DISTRAIDO

Trapani (Sicilia) (Efe). Un profesor universitario italiano, John William Robertson, de 28 años, catedrático de la Universidad de Sidney, fue detenido ayer por los carabineros de Erice (Sicilia), por haberse desnudado en una plaza pública.

El científico empezó a correr y a gritar completamente desnudo, hasta que fue detenido por los carabineros y un grupo de personas que se hallaban en los alrededores.

Poco después de haber sido detenido, se mostró sorprendido de las acusaciones que se le presentaban y sostuvo que no recordaba absolutamente nada de lo sucedido.

CHICAS SEGOVIANAS QUE PIDEN IGUALDAD

Segovia (Logos). — Un grupo de jovencitas aficionadas a la natación ha hecho conocer al diario local (que hoy recoge esta opinión), su preocupación porque a las mujeres se les obligue en las piscinas municipales a utilizar gorros de goma para bañarse, mientras que este requisito no es obligatorio, dicen ellas, para los chicos que lucen largas melenas y que, según el criterio de las muchachas, también deberían cubrirse los largos cabellos.

CAJA DE AHORROS DEL CIRCULO CATOLICO

Viaje recreativo - cultural de educadores burgaleses

Iniciando la serie de viajes que la Caja de Ahorros del Círculo ofrece a los educadores burgaleses, el pasado domingo partió la primera expedición, compuesta de cincuenta educadores de la capital y provincia, agraciados por riguroso sorteo entre los que mantienen el Ahorro-Escolar con la Caja de Ahorros del Círculo, que visitarán los lugares más característicos y pintorescos de las provincias de Guipúzcoa, Navarra y Logroño.

M.E.C.D. 2017

La BOLSA

MADRID

(Información facilitada por el Banco de Santander)

El mercado ha presentado una notable amplitud de negocio y al cierre son numerosos los tanteos de demanda que pueden apreciarse en el mercado.

CORROS

BANCARIO. —Demanda para Banco de Santander, Central, Bilbao, Hispano, Ibérico, López Quesada, Fomento, Bankunión, Urquijo, Valencia, Vizcaya, Herrero e Industrial de Bilbao. Equilibrio en Europeo y Banesto, papel en Mercantil y Zaragozano.

ELECTRICO. — Demanda al cierre para Sevillana, Viesgo e Iberduero. Equilibrio en Madrileña, Cantábrico y Cataluña, así como en Reunidas de Zaragoza algún papel en Hidrola.

ALIMENTACION Y TEXTIL.— Demanda para Cervezas de Santander, Azucarera y Ebro. Equilibrio en Hidrola.

INMOBILIARIO Y DE LA CONSTRUCCION — Demanda para Dragados, Urbis, Cristalería, Valderrivas y Urbanizadora Metro.

MINERO — Demanda para Ponferrada y Felguera.

INVERSION MOBILIARIA.— Demanda para Fiponsa, Mobinter y Cartimbao, algún papel en Vamosa y Popularinsa, quedando equilibrado Ceivasa, Fibansa e Insa.

QUIMICO.— Alguna demanda para Petróleos y Energía. Equilibrio en Ibys, Petroliber y Explosivos. Papel en Hidro Nitro, Española del Oxígeno y Cros.

SIDERURGICO. — Demanda para Hornos,, Auxiliar, Tudor y Santa Bárbara, quedando con papel Transmediterránea y Citroen.

VARIO.— Demanda para Metro, Telefónica, Galerías, Finanzauto y Servicios. Papel en Campsa y Astilleros Españoles.

En resumen, una sesión de tono brillante y gran volumen operativo.

Cambio Banserfond, 112,53.

COTIZACIONES

BANCOS. — Santander, 1.290; Exterior de España, 590; Central, 1.222; Español de Crédito, 804; Hispano Americano, 855; Ibérico, 885; Popular, 836; Fomento, 765; Bilbao, 970; Vizcaya, 925; Mercantil, 930.

ELECTRICAS.— Eléctricas Reunidas de Zaragoza, 113; Hidroeléctrica Cantábrico, 280; H. Española, 264,50; Iberduero, 319; Sevillana de Electricidad 264; H. Cataluña, 249.

VARIAS. — El Aguila, 256; Cervezas de Santander, S. A., 92; Azucarera Española, 141; Dragados y Construcciones, 700; Encinar, 240; Inmobiliaria Metropolitana, 346; Urbis, 324; General de Inversiones, 598; Cartisa, 538; Duro Felguera, 99; Campsa, 356; Astilleros, 107; Transmediterránea, 208; Energía e Industrias Aragonesas, 195; Explosivos, 286; Hidro Nitro, 182; Española de Petróleos, 385; Fénix, 735; Hornos de Vizcaya, 153,75; Citroen Hispania, 135; Metalúrgica Santa Ana, 90,50; Fasa, 230; Santa Bárbara, 79; Española del Zinc, 160; Femsa, 169; Telefónica, 345; Sniace, 140; Metro Madrid, 216; Mobinter, 321; Galerías Preciados 357; Ceivasa, 694.

CUPONES.— Transmediterránea, 23; Astilleros, 12; Citroen, 72; Iberduero, 69; Fecsa, 74; Banco Español de Crédito, 165; Mercantil, 1.600; Granada, 357.

BILBAO

BANCOS. — Vizcaya 922; Bilbao, 970.

LERMA

REPARCELACION

Con objeto de seguir una planificación en la construcción de edificios, la Corporación municipal, ha dispuesto la reparcelación de los terrenos situados en San Miguel y Eras de Abajo, en este último punto afecta a las fincas de la margen izquierda de la carretera Madrid-Irún dirección Lerma-Burgos, pues como es sabido las de la derecha se hallan destinadas a la construcción del complejo polideportivo ya adquiridas a dicho fin por el Ayuntamiento.

El proyecto de reparcelación, ha sido expuesto en la Secretaría de nuestro Ayuntamiento y por su importancia, no dudamos será examinado por numerosos propietarios a los que afecta la reparcelación citada.

Estimamos muy acertada la medida por cuanto en urbanizaciones se venían cometiendo desafueros, que se mantienen y es difícil subsanarlos, tal como ocurre en el camino de la Bastida y en el camino de San Miguel.

DEPORTIVAS

Vadillos, 0; Rácing Lerma, 3.

Se jugó el domingo el encuentro que enfrentaba al Vadillos de Burgos, equipo que viene ocupando con todo el merecimiento un segundo puesto en la tabla de Segunda Regional y el equipo local Rácing de Lerma, teniendo como escenario el campo de deportes Arlanza, al que asistió público, que animó a su equipo.

La primera parte concluyó sin goles, con un dominio alterno que hizo intervenir con acierto a ambos metas, a nuestro juicio, los mejores jugadores de esta parte en el campo Se produjo una jugada que ocasionó un claro penalty, a favor del equipo local, al detener un defensa visitante la trayectoría del balón con su portero batido, pero el árbitro Sáiz, no quiso enterarse y fue abucheado por el público.

La segunda parte de juego más movido, fue vistosa empleándose ambos equipos a fondo, presionando más el local, que a los diez minutos lograba su primer tanto, por medio de su delantero centro. El segundo se produjo a los quince minutos, Gamarra III se internó, cedió a un compañero y éste fue objeto de obstrucción por parte del portero y dos defensas visitantes cuando se iba hacia el gol, el claro penalty esta vez sí lo señaló el árbitro de turno y Gamarra III hábilmente engañó al meta visitante escorando hacia la parte contraria en que disparó logrando así el segundo tanto de la tarde. El tercero y último, el más bonito de los tres, se ligó un avance de toda la delantera local, Gamarra III recibió un balón adelantado, cedió a Lara retrasado desmarcando a la defensa del Vadillos y Lara lanzó un duro tiro junto al poste que se transformó en el tercer tanto local, pese a lanzarse muy bien el portero del Vadillos Aún pudo el equipo local lograr un gol más pero la madera, batido el meta, del Vadillos, repelió el balón y la defensa despejó la situación. Con 3-0 concluyó este encuentro que nos pareció el mejor jugado por el bando local a lo largo del campeonato.

En el capítulo de distinguidos por el equipo visitante su portero hizo dos o tres paradas muy meritorias, la defensa por sus laterales y su interior izquierda. Los demás bastante hicieron con aguantar el empuje local en esta tarde de aciertos

Por el bando local, muy bien Palacios en la puerta, le vemos que va a más Resti en la defensa. En la vanguardia Gamarra III Lara y Avelino por este orden merecen la distinción

El árbitro Sáiz, fue pitado en ocasiones pero su labor a nuestro juicio fue acertada si tenemos en cuenta que no contaba con líneas que le apoyasen y así su labor se hizo más difícil

VARIAS

El coche de bomberos tuvo que intervenir días pasados en las inmediaciones de la playa artificial, para extinguir un pequeño incendio producido en unos ribazos que amenazaban los semisecos sembrados próximos.

Niños del grupo escolar Santo Domingo de Guzmán, al frente de su directora Srta Varona salieron de excursión recreativo-cultural, visitando La Granja Segovia, El Escorial y Madrid En la capital de España, girarán visita a varios museos y porque zoológico.

Parece ser que la ubicación del centro telefónico ha cristalizado y ésta tendrá lugar en terrenos próximos al complejo deportivo a construir.

LA COMARCA
RUYALES DEL AGUA

Se han iniciado obras de reparación por parte de la brigada creada por la Excma. Diputación provincial de Burgos, de la carretera Lerma-Ruyales del Agua.

Creemos que esta brigada denominada ya «Brigada contra bache» está realizando una labor meritoria, si bien la misma y principalmente en esta carretera se vería confirmada con una limitación de pesos, de vehículos ya que en ocasiones la presión sobre el pavimento es excesiva y el asfalto se resquebraja acortando la duración de estos viales provinciales

CASTRILLO-SOLARANA

Celebra sus fiestas mayores esta localidad burgalesa con motivo de la festividad de los Santos Pedro y Pablo

Como en casi todas las del valle de Carrevilla, el día grande es festejado con la misa solemne a la que acude la Corporación municipal, para posteriormente en el aspecto profano recrearse en las numerosas bodegas a saborear el churrillo castellano, ante un buen guiso de cangrejos ya que esta localidad se halla enclavada en una zona donde el crustáceo se da por abundancia

Mención especial merece la labor que despliega el vecindario para concluir las obras de abastecimiento de aguas y alcantarillado que se hallan a punto de ultimar Una mejora merecida

BONI

Al encargar sus
LISTAS DE BODAS
o un
DELICADO REGALO
vea antes
LOS PRECIOS DE
Ibáñez
Pl. Sto. Domingo Guzmán, 16

LA MEJORADA
de Olmedo
cada piedra es historia,
cada rincón,
recuerdo de soledades.

FINCAS INDIVIDUALES
de 10.000 m.²
con agua, luz y viales
al pié de finca.
COTO PRIVADO DE CAZA
de 3.000 hectáreas.

MILES
de
VIEJOS PINOS

* BOXES DE CABALLOS
* PICADERO
* TIRO

SOLO 90 FINCAS
a la vera
del RIO ADAJA

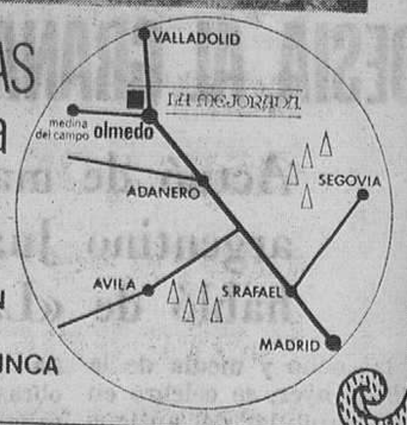

INFORMACION
Y VENTA,
EN LA PROPIA FINCA
Y EN

CASABOSQUE

CASABOSQUE, S.A.
TALAVERA, 11 Tel. 4576450 MADRID-16

Guía médica

José Luis Rica Rica
TOCOGINECOLOGO
Consulta, de 12 a 2 y de 4 a 6
Vitoria 21 1.º
Teléfono 201865

S. IÑIGO
OCULISTA
Consulta, de 11 a 2 y de 5 a 7
Laín Calvo 17 1.º Tf 209923

Alonso Bañuelos
OFTALMOLOGO
Espolón, 2 – Teléfono 209349

MIGUEL CAMPO
TOCOGINECOLOGIA
Del Igualatorio Médico Colegial
Edificio EDINCO despacho 406. – Vitoria 17 Tf 205207

V. MATEOS OTERO
CIRUGIA GENERAL
Traumatología y ortopedia
Consulta de 4 a 6 – Horas concertadas excepto sábados
Avenida del Cid 8 2.º

DR. BAÑUELOS
OCULISTA
Plaza Mayor 2 – Tf. 201066

Ramón Llorente
Traumatología Huesos y Articulaciones
Consulta de 12,30 a 2,30
Queipo de Llano 2, 4.º izquierda (frente Establecimientos Campo) Teléfonos 203900 y 204781 y Clínica de San Juan de Dios de 4 a 5,30

José Llorente
ESPECIALISTA EN NIÑOS
RAYOS X
Pediatría y puericultura
Avenida Sanjurjo 39 1.º C
Consulta
de 3 a 7 y horas a convenir
Teléfonos 203900 y 201594

Jesús Llorente
ESPECIALISTA EN NIÑOS
RAYOS X
Pediatría y puericultura
Igualatorio Médico Colegial
Consulta, de 12,30 a 2
Teléfonos 203900 y 201594
Avenida Sanjurjo 39 1.º C

DR. MOVILLA C.
Neuropsiquiatría
Electroencefalografía
Horas concertadas
Avenida Reyes Católicos 8
(Edificio Para) 1.º C
Teléfono 224922

JOSE ALONSO
CORAZON Y NUTRICION
RAYOS X
Consulta, de 12 a 2 y de 5 a 7
Espolón 24 2.º Telf 201912

Jesús Buitrago Morote
CARDIOLOGO
Clínica de San Juan de Dios
seis tarde

R. PLASENCIA
OFTALMOLOGO
Consulta de 5 a 7 excepto sábados
Avda Reyes Católicos, 10
2.º C. – Teléf 224957

H. Urbano Terrón
TRAUMATOLOGIA HUESOS y ARTICULACIONES
Consulta de 12 a 2
y horas concertadas
Plaza de la Cruzada 1, 5.º B – Telfs 209819 y 202774

Rodrigo García Zuazo
PUERICULTOR
Diplomado Especialista de niños. Del Seguro Colegial
Vitoria 188. 1.º, A y B
De 10 a 11 y de 4 a 6

I. LOPEZ SAIZ
ENFERMEDADES MENTALES Y NERVIOSAS
Consulta de 12,30 a 2
Plaza de Santo Domingo de Guzmán 8. 1.º
Teléfono 206453

A. LOPEZ GOMEZ
GARGANTA NARIZ Y OIDOS
Espolón 28 Teléf 203577

M.E.C.D. 2017

VACACIONES COLOR NARANJA CON FANTA

MARCA REG.

¡Fantásticos premios para alegrar sus vacaciones!

¡Vespinos naranja, sombrillas naranja, espejos naranja, camisetas naranja, botellas de litro de Fanta naranja!

A partir del 15 de Mayo, en el tapón corona de cada botella de Fanta Naranja (tamaños normal y doble), encontrará un disco de plástico marcado con una de las palabras que componen la frase:

Forme con cinco discos la frase FANTA LA VIDA COLOR NARANJA, y además añada uno de los siguientes discos contraseña donde figura escrito el premio ganado.

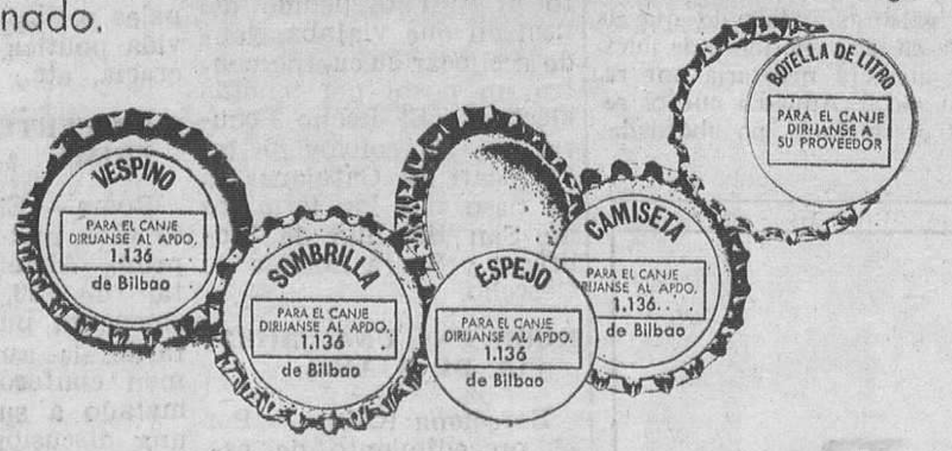

Instrucciones para el canje de tapones por premios

Envíe los 6 discos (los 5 que componen la frase más el sexto disco contraseña donde figura escrito el regalo ganado) al apartado de correos indicando en el tapón, antes del 1.° de Septiembre.

Excepción: Para su mayor comodidad la botella de litro de Fanta Naranja se canjea directamente en su proveedor habitual entregando los 6 discos.

Beba FANTA NARANJA y coleccione los discos de los tapones.
Todos contribuyen a ganar premios que harán más divertidas sus vacaciones porque FANTA hace ver... **LA VIDA COLOR NARANJA**

¡FELICES VACACIONES CON FANTA!

M.E.C.D. 2017

ESTAS SON LAS MEJORAS DE PENSIONES DE LA SEGURIDAD SOCIAL

Madrid (Logos). — A partir del día 1.º de Julio quedan mejoradas las pensiones del sistema de la Seguridad Social, causadas con anterioridad a dicha fecha, según Orden del Ministerio de Trabajo que hoy inserta el "Boletín Oficial del Estado". Consta la disposición de diez artículos y dos disposiciones finales.

Las pensiones del extinguido Seguro de accidentes de trabajo y de enfermedades profesionales, que correspondan o procedan de trabajadores que lo hubieran sido por cuenta ajena, se mejorarán mediante el incremento de las siguientes cantidades: las pensiones de jubilación o vejez, 600 pesetas por cada mensualidad de pensión si el beneficiario tiene cumplidos 65 años de edad al 30 de Junio de 1972; 300 pesetas si no tiene cumplidos los 65 años en dicha fecha, y otras 300 pesetas, a partir del día 1.º del mes siguiente a aquél en que cumpla la mencionada edad. Las pensiones de invalidez, 600 pesetas si fue declarado inválido permanente absoluto, y en el supuesto de que hubiera sido declarado gran inválido otras 300 pesetas; 600 pesetas si fue declarado inválido total para la profesión habitual y tiene cumplidos los 65 años el 30 de Junio de 1972, ó 300 pesetas si no reúne tal requisito de edad, y otras 300 pesetas a partir del día 1.º del mes siguiente a aquél en que cumpla los 65 años.

Las pensiones de viudedad se incrementarán en 300 pesetas por cada mensualidad de pensión.

Las pensiones de orfandad. De descendientes o asimilados. Ascendientes y en favor de familiares se incrementarán en 150 pesetas por cada mensualidad y beneficiario. Si el importe de cualquiera de dichas pensiones hubiese sido calculado o aumentado en la cuantía correspondiente a la pensión de viudedad, aquéllas pensiones se incrementarán, además, en 300 pesetas, por cada mensualidad, que serán distribuidas entre todos los beneficiarios por parte iguales. Trescientas cincuenta pesetas mensuales, las pensiones no enumeradas en los apartados precedentes.

Las pensiones primeramente citadas que corresponden o proceden de trabajadores por cuenta ajena y no incluídas anteriormente, se mejorarán mediante el incremento de las cantidades siguientes: las pensiones de jubilación o vejez en 300 pesetas; las pensiones de invalidez, 300 pesetas si el beneficiario fue declarado inválido permanente absoluto, y si fue declarado gran inválido, otras 150 pesetas; 300 pesetas si fue declarado inválido permanente total para la profesión habitual si tiene cumplidos los 65 años de edad el 30 de Junio de 1972, ó 150 pesetas si no reúne tal requisito de edad, y otras 150 a partir del día 1.º del mes siguiente a aquél en que cumpla dicha edad.

Las pensiones de viudedad se incrementarán en 150 pesetas por cada mensualidad de pensión.

Las pensiones de orfandad, de descendientes o asimilados. Ascendientes y en favor de familiares se incrementarán en 75 pesetas por cada mensualidad de pensión y beneficiario. Si el importe de cualquiera de dichas pensiones hubiera sido calculado o aumentado en la cuantía correspondiente a la pensión de viudedad, aquellas pensiones se incrementarán, además en 150 pesetas por cada mensualidad que serán distribuídas entre todos los beneficiarios a partes iguales.

Las pensiones de vejez, invalidez y viudedad concedidas por aplicación de las normas vigentes con anterioridad al decreto 413/1961, de 2 de Marzo, y a los estatutos para su aplicación de 21 de Junio de 1961, a los trabajadores de la antigua rama agropecuaria o a sus familiares beneficiarios, serán mejoradas mediante los incrementos que para las pensiones de igual denominación se establecen más arriba.

Las pensiones mencionadas en primer término que correspondan o procedan del extinguido Seguro de Vejez e Invalidez, se mejoran mediante el incremento siguiente: 500 pesetas para las pensiones de vejez; 500 pesetas, para las de invalidez, y 250 pesetas para la de viudedad.

Las pensiones a cargo de la Mutualidad Nacional de la Seguridad Social de los empleados del hogar, causarán en el período comprendido entre el 1.º de Enero y el 20 de Junio del presente año, serán mejoradas mediante los incrementos establecidos en el artículo primero de la orden del 28 de Febrero de 1972.

Las mejoras voluntarias establecidas por las empresas no podrán ser anuladas o disminuídas, en razón de los incrementos dispuestos en la presente Orden, si no es de acuerdo con las normas que hayan regulado el reconocimiento de la mejora de que se trate.

Se constituirá en la Caja de Compensación y Reaseguro de las Mutualidades laborales un fondo de compensación de resultados que se nutrirá mediante las correspondientes derramas anuales y posibles anticipos a cuenta, cuya cuantía se determinará por la Dirección general de la Seguridad Social.

COMENTARIO SOBRE LA LEY

Madrid (Cifra). — "La ley precisa ahora de un eficaz cumplimiento y que todo el mundo comprenda fácilmente cómo tiene que hacerlo", ha dicho el director general de la Seguridad Social, Enrique de la Mata, comentando la reciente aprobada ley de financiación · perfeccionamiento del régimen general de la Seguridad Social en un acto organizado por la Asociación para el progreso de la dirección.

Al efecto, le van a ser enviadas a todas las empresas las instrucciones para la aplicación de las nuevas normas.

Presidió el acto el procurador en Cortes y consejero de la mencionada Asociación, Dionisio Martín Sanz, por ausencia del presidente de la A. P. D., Gabriel Barceló. Aquel presentó al ponente y le agradeció la flexibilidad demostrada como miembro de la ponencia que debatió el proyecto de ley.

El señor De la Mata comentó la trayectoria seguida por la mencionada Ley y señaló sus principales aspectos y características, indicando que responde a una aspiración general de los trabajadores por la mejora de diversas prestaciones que en muchos casos son verdaderamente bajas.

Aludió a la polémica despertada por el anuncio de la misma y señaló el espíritu de colaboración de que habían hecho gala los sectores empresariales. Luego se refirió a la incidencia de la Ley en la economía nacional y a la aplicación gradual de la misma para evitar impactos que entorpezcan la marcha de ésta.

Después analizó las tres fuentes de financiación de la Seguridad Social española que son las cotizaciones de empresas y de trabajadores y la aportación del Estado. Indicó que esta última se va a doblar en los próximos cuatro años y será de 70 a 80 mil millones de pesetas, cantidad insuficiente, como lo prueba el hecho de que para 1975 se espera que dicha aportación se eleve a 300.000 millones de pesetas.

También se refirió a una nueva fuente de financiación: la que se hará con las propias reservas de la Seguridad Social, que serán enajenadas para hacer frente a las contingencis de los próximos años. La cifra a enajenar se eleva a 31.500 millones de pesetas.

Señaló luego como un importante paso adelante de la Ley, la obligación contraída de revalorizar periódicamente las pensiones y aludió también a que la mejora lograda por la nueva norma es parcial por cuanto se han cubierto algunas contingencias, pero otras no se han tocado, tales como la asistencia sanitaria y otras mejoras sociales.

Terminó sus palabras indicando que la nueva Ley encaja en las previsiones de nuestra economía y que era necesaria por razones de justicia social. Anunció nuevos retoques en otras prestaciones no abordadas en ella

OTRO FAMOSO VISITA

Auto Bazar

ANAMAR

El próximo viernes, día 7, a las SEIS de la tarde

RICARDO JIMENEZ

Ganador del concurso de TVE "La Gran Ocasión" sorteará entre el público presente un televisor

IBERIA

FUNERAL EN EL «REAL» DE LA FERIA

Estas imágenes de «Fede» corresponden al emotivo funeral celebrado en la mañana de ayer en el «real» de la feria y que el capellán P. Miguel Mendizábal Ruiz —único sacerdote español que desarrolla su apostolado en circos y ferias— ofició por el alma del industrial feriante don Santiago Cervera Casuso, de 67 años, dueño de la noria, el cual dejó de existir repentinamente el domingo.

Todo el personal del «real» de la feria y un nutrido grupo de burgaleses, amigos del finado, se asociaron al piadoso acto. El Padre Mendizábal, con la debida licencia del Arzobispado, celebró la Eucaristía en un altar improvisado al pie mismo de la noria y rezó el responsorio final que precedió al acto de conducción del cadáver a Santander donde a las cuatro de la tarde, recibió cristiana sepultura.

SUCESOS

Madrid (Cifra).— Resumen de accidentes:

Vigo.—Al chocar un automóvil contra un árbol, falleció Francisco Javier Díez García, de 25 años y resultó con lesiones graves, Rosalía Oliveira Gómez.

Tenerife. — Pedro Alfonso Hernández, de 32 años, falleció atropellado en la carretera Norte por el furgón que conducía Vicente González Hernández, de 37 años de edad.

OTRO MORTAL ACCIDENTE

Barcelona (Logos).— El joven Jorge García Meca, de 17 años, resultó muerto al salir despedido del tren en que viajaba, yendo a chocar su cuerpo contra un poste del tendido eléctrico. El hecho ocurrió en un convoy de los Ferrocarriles Catalanes, a su paso por los términos de San Baudilio de Llobregat y Santa Coloma de Cervello.

ROBO EN UNA AGENCIA DE VIAJES

Barcelona (Cifra).— Por el procedimiento de escalo, uno ladrones han logrado sustraer hoy la cantidad de 15.000 pesetas en metálico y 1.287 bonos de gasolina, de las oficinas de la agencia de viajes "Touring Club".

Presentó la correspondiente denuncia en nombre de la empresa afectada, María Teresa Benito Sow.

APARECE ESTRANGULADA CON SU PROPIO VESTIDO

Londres.— La Policía se ocupa hoy de investigar el caso de la misteriosa muerte de una joven, de 21 años, que apareció desnuda y estrangulada con su propio traje de noche en un club exclusivo de esta capital. Sarah Gibson, víctima de este crimen, era hija de un preparador de caballos de carreras y fue encontrada estrangulada en su habitación del Real Automóvil Club de Pall Mall, donde trabajaba de camarera. El presidente del club es lor Mountbaten y la lista de sus miembros puede compararse con uno de los volúmenes de la famosa publicación "Who's Who", en la que se informa de los datos más significativos de las principales personalidades de la vida política, de la aristocracia, etc., etc.

DA MUERTE A UNA PRIMA

Roma.— Elena Forte, de 69 años, mató anoche a su prima Almerina Camerota, de 53, asestándola cincuenta puñaladas. Más tarde, la autora del crimen confesó que había matado a su prima en una discusión surgida en relación con una disputa por un terreno, que enfrentaba a ambas mujeres desde hacía tiempo.

CATASTROFE AUTOMOVILISTICA

Santiago de Cuba (Efe). Treinta y tres personas murieron al despeñarse e incendiarse un autobús de línea en la zona de Cortaderas, situada en la costa Norte de la provincia de Oriente, según informaciones dadas a conocer hoy.

El accidente ocurrió el pasado sábado al chocar el autobús con un tractor cuando intentó adelantarle en una vía muy estrecha. El ómnibus cayó por una pendiente de 25 metros y se incendió, destruyéndose totalmente.

La mayoría de las personas que iban en el interior del vehículo murieron carbonizadas. Sólo 23 de las 33 víctimas han podido ser identificadas.

Otras ocho personas resultaron heridas en el accidente, de ellas dos gravemente.

Entre las víctimas identificadas figuran siete niños, de edades comprendidas entre los seis y un año.

Cuba es el país Iberoamericano con mayor índice proporcional de accidentes en carretera después de Chile, según estadísticas dadas a conocer recientemente, los accidentes han llegado a constituir una preocupación nacional para el Gobierno, que realiza intensas campañas llamando a la conciencia de los conductores y aconsejando prudencia para prevenirlos.

SE ESTRELLA UN HELICOPTERO

Caracas. — Tres personas resultaron muertas al estrellarse un helicóptero que estaba dedicado a la búsqueda de una avioneta extraviada la semana pasada en una zona boscosa del Sureste del país.

ALLA donde esté la desgracia, sea cualquiera su cara, allá está la Cruz Roja. Colabora con nosotros. Hazte socio de la Cruz Roja.

M.E.C.D. 2017

LA INDISOLUBILIDAD DEL MATRIMONIO ES REAFIRMADA POR EL PADRE SANTO

«En la unión entre el hombre y la mujer se da la más alta expresión de las relaciones humanas»

Mensaje papal a la «Semana Social de Francia»

Ciudad del Vaticano (Efe).— La indisolubilidad del matrimonio en la concepción cristiana, ha sido reafirmada por el Papa Pablo VI en una carta enviada a la «Semana Social de Francia», que se celebra actualmente en Metz, sobre el tema: «La pareja humana y la familia».

En el mensaje —redactado en francés y enviado en su nombre por el Cardenal Villot secretario de Estado— Pablo VI se detiene en la «profunda verdad» de la institución del matrimonio indisoluble y declara que «para un cierto número de hombres afectados por la precariedad de nuestra condición y por la incertidumbre de los tiempos, un compromiso de carácter definitivo parece imposible y más bien contrario a la razón. Ninguna sociedad antes o fuera del Cristianismo ha establecido, al parecer, de forma tan rigurosa, tal institución (la del matrimonio indisoluble), aunque ésta corresponde a la aspiración secreta del corazón humano, íntimamente inclinado a desear el matrimonio como una unión que dure para siempre. Pero entre este sentimiento y el matrimonio indisoluble hay un límite superado sólo en y por Cristo. En realidad, una unión que consista en una reconocimiento y en un consentimiento mutuo, que llega hasta las raíces de ambos seres, más allá de los merecimientos o desmerecimientos, más allá de lo que hagan o dejen de hacer, no puede fundarse sino en El, que es el comienzo, el centro y el fin de todos los tiempos. Sólo El puede asegurar a los cónyuges contra los cambios en las ideas, en las cualidades, en los defectos, en los comportamientos mismos. En la Fe, los esposos se prometen fidelidad más allá de todas las vicisitudes que puedan llegar a turbar su vida en común. Y, por experiencia, saben que el Señor les dará la fuerza de amor y, al mismo tiempo, de perdonar lo imperdonable, El que nos ha amado el primero. ¿No es éste el secreto y el trampolín del dinamismo del amor, de un amor que mantiene en este Mundo el testimonio del amor indefectible de Dios?»

El mensaje pontificio se detiene más adelante en las exigencias del amor conyugal, en la procreación, en el respeto a la vida, en la concepción y en los cometidos de los padres, sobre todo el padre, en la educación de los hijos, en el actual momento de la «crisis de fe».

En cuanto a las relaciones entre hombre y mujer en el matrimonio, el Papa estima necesario «situar bien aquello que constituye sus diferencias mútuas y profundas». Sería «irritante —prosigue el mensaje a la Semana Social de Francia— querer hacer una teoría partiendo del puro dimorfismo sexual, pero, sin duda, se puede esperar mucha luz de una busca que mostraría cómo el ser corporal de cada uno manifiesta dos maneras muy originales de realizar el ser humano en el Mundo, según los designios primordiales del Creador».

Es cierto —continúa la carta de Pablo VI— que el tipo de cultura concede a menudo su expresión y significado a las diferenciaciones naturales, «pero la realidad desecha la consideración excesiva de tales diferencias como un simple producto de la Historia. Historia y Naturaleza se hallan íntimamente ligadas».

Tras señalar que la más alta expresión de las relaciones humanas se da en la unión entre el hombre y la mujer, el mensaje añade que en esa unión «la actividad creadora, la libertad, la relación personal con otra persona se ve a través de las relaciones corporales entre dos seres complementarios y en esta condición carnal, el hombre está llamado a encontrar la unidad misteriosa y fecunda del espíritu y del cuerpo». El Papa invita, pues, a profundizar en tal realidad, que incide, no sólo en el acontecer de la pareja, sino en el camino de la humanidad entera, poniendo en guardia ante un «peligroso subjetivismo».

"Nuestros contemporáneos que ayer tenían la tendencia a subrayar en la pareja su valor instrumental al servicio de la familia y que hoy se ven llevados a exaltar la pareja en perjuicio de la institución familiar, —se pregunta el mensaje pontificio— ¿sabrán superar este dilema?".

Es objetivo importante de los cristianos —se añade— tomar en sus raíces la unidad de dos aspectos, el de la unión conyugal y el de la fecundidad, inspirando hacia tal concepción sus decisiones.

Sobre las relaciones entre padres e hijos, la carta confirma la existencia de una verdadera crisis de relaciones y dice que para remediarla no basta la simple afirmación de los sólidos principios de la Iglesia. Ni el valor ni el afecto que falta. Pero los padres, con frecuencia parecen ganados por la incertidumbre de sus deberes, hasta el punto de caer en una especie de dimisión práctica, agravada del hecho de que decaen en sus derechos, mostrándose cada vez menos activos y presentes. En cuanto a los hijos, cuando crecen caen fácilmente en una crisis de confianza que, más allá de la obediencia, prolonga la adolescencia, dando pie a una mayor incertidumbre en su porvenir

Las funciones de autoridad de los padres, en tal situación, degeneran en una simple cuestión de vigilancia de un conformismo moral exterior de defensa de un orden moral y económico establecido sobre razones dudosas.

La familia, en el complejo social, se dice en el mensaje, debe trabajar para hacer posibles las mejores energías creadoras del tejido social, no limitadas a las simples condiciones económicas de su existencia. El Estado debe favorecer su desarrollo cultural, su vitalidad social, moral y espiritual, para estar a la altura de sus objetivos.

En otros capítulos, el mensaje destaca cómo el hogar tiene necesidad de un "medio ambiente comunitario, de relaciones de afecto, de amistad y ayuda", y destaca la atención que merece la "investigación comunitaria". Al mismo tiempo, califica a la familia como crisol privilegiado, "no solamente como la fuente de sentimientos generosos, sino el principio objetivo de una génesis humana capaz de ejercer una función decisiva e insustituible en el seno de la sociedad".

Una especial mención consagra el Cardenal Villot al problema de las familias de los inmigrantes, subrayando el hecho de que "sufren frecuentemente de un gran aislamiento cultural y afectivo, cuando no una desasociación inhumana"

TOPOL CONSIGUIO SU ILUSION: CONOCER A DALI

El famoso actor cinematográfico israelí Chain Topol, que visita nuestro país para agradecer a los españoles la buena acogida tributada a su película «El violinista sobre el tejado», estuvo también en Barcelona. Durante su estancia en la Ciudad Condal consiguió, según él, una de sus mayores ilusiones: conocer personalmente a Salvador Dalí, de quien dijo ser un gran admirador. Dalí estaba en Barcelona y mediante la intervención del periodista Angel Zúñiga, a quien vemos también en esta fotografía, se realizó el encuentro Dalí-Topol. – (Foto FIEL).

ALBANESES EN EL EXILIO

Se han reunido en Madrid para organizar la lucha contra el régimen comunista

Madrid (Cifra). — La creación de una organización que agrupe a los diversos partidos y grupos políticos albaneses en el exilio, tendente a la liberación del pueblo albanés de su actual régimen político, ha sido uno de los principales acuerdos tomados en las reuniones que, durante los dos últimos días, han mantenido en Madrid los representantes de los citados partidos políticos, bajo la presidencia de Xhafer Deva, representante del «Lidhja III Pizrenit», y por invitación del Rey Leka I de Albania.

Con este motivo, Leka I se reunió hoy con los representantes de los medios informativos nacionales y extranjeros acreditados en Madrid, a quienes informó de la situación actual de los grupos políticos albaneses en el exilio, así como de los propósitos que la creación de esta organización persigue.

Según explicó, uno de los acuerdos adoptados es la «unión de las fuerzas nacionales para asegurar una Albania étnica y la caída del régimen antipopular que ahora detenta el Poder en el país y para proteger la integridad de la nación ante cualquier intervención extranjera».

Con este propósito, la organización creada ahora tiene el propósito de realizar actividades en todos los ámbitos y, según manifestó Leka I, «esto no constituye sino el primer paso de una progresiva actividad que bien por medio de la revolución armada, o bien por medios pacíficos, permita conceder al pueblo albanés la libertad de elegir su propia forma de Gobierno».

Acerca de la situación actual de Albania, el Rey Leka I se refirió al régimen comunista rígido que impera en el país, así como a sus fuertes relaciones con la China comunista. «Por otra parte —agregó— tanto su situación geográfica como política hacen de Albania uno de los países de la órbita comunista con mayor esperanzas de poder liberarse».

Por último, el Rey Leka I, se refirió a la ayuda moral que España presta a los intereses de liberación de Albania y en este sentido, puso de manifiesto la favorable comprensión que en nuestro país siempre han encontrado, desde que en 1961 decidiera fijar en España su residencia la Casa Real albanesa.

REVISTA REAL EN COPENHAGUE

Copenhague. — La Reina Margarita de Dinamarca (dcha.) pasa revista a la guardia de honor del castillo de Rosenberg, con motivo del 341 aniversario de la fundación de este cuerpo. Junto a la Reina, de izq. a dcha., el coronel N. C. M. Frederiksen, jefe de la guardia, el Príncipe Henrik y el mayor Krogh Sander. — (Telefoto CIFRA GRAFICA).

Muy importante reunión de la Comisión Episcopal del Clero

Trata de planificar su trayectoria de cara a la Iglesia española

Madrid (Logos) — Ninguna información ha sido facilitada hoy de los asuntos tratados por la Comisión episcopal del Clero, que por primera vez se reunió bajo la presidencia de su nuevo presidente, monseñor González, arzobispo de Toledo.

En el Secretariado nacional del Clero desconocían la problemática que se estaría debatiendo. La reunión comenzó a las diez de la mañana en el palacio de la Cruzada residencia oficial del arzobispo primado de España cuando viene a Madrid.

En círculos allegados a la Comisión episcopal del Clero se ha calificado a esta reunión de muy importante, ya que se trataba de planificar la trayectoria que ha de tener de cara a los sacerdotes españoles y a la Iglesia de nuestro país.

ENTIERRO DE MONSEÑOR RIESCO

León (Cifra).—En la iglesia de Santa María de la Bañeza ha recibido sepultura el obispo dimisionario de Tudela, monseñor Angel Riesco Carbajo, fallecido ayer, en Madrid.

Anteriormente, se celebró un funeral por su eterno descanso celebrado por los Prelados de León, Zamora y Astorga.

Asistieron numerosos sacerdotes de la diócesis y fieles de la Bañeza, donde monseñor Riesco había residido durante muchos años y donde había fundado una Orden de Religiosas misioneras.

Viajes AMAYA

A SANTANDER

A SAN SEBASTIAN

Domingos, 9 y 16 de Julio.
Salidas de Burgos:
7 de la mañana.
Regreso a Burgos:
10 de la noche.

LOURDES

Domingo, 23 de Julio.
Salida de Burgos:
7 de la mañana.
No se necesita pasaporte.
Inscripciones hasta el día 19.

Viajes AMAYA

A. G. B. 166.
San Lesmes, 10. Teléfono 208622
BURGOS

M.E.C.D. 2017

¿RESURGIRA EL CARBON COMO REY DE LOS COMBUSTIBLES?

Todo parece indicar que sí. La técnica y la ciencia han conseguido que se obtengan combustibles líquidos del carbón, tan eficaces y más baratos que los obtenidos del petróleo

◇ **El carbón y el petróleo crudo tienen prácticamente la misma cantidad de elementos orgánicos básicos, excepto el hidrógeno, que es inferior en el carbón**

◇ **Pero esto no es un inconveniente ya que en Alemania y América se está realizando un proyecto de cultivo de plantas, que añadirán al carbón la diferencia de hidrógeno**

■ ☆ ■ Por William RANDALL

Tiene el aspecto del petróleo, huele como la parafina, y es más barato que cualquiera de ellos. Si se utiliza en l coche, se quema casi sin producir contaminación.

Este modernísimo combustible no procede del petróleo sino del carbón. Ha sido desarrollado por químicos japoneses y podría muy bien significar el último esfuerzo del Rey Carbón para regresar a su trono, del que fue expulsado por los productos derivados del petróleo hace exactamente 20 años.

Expertos economistas han dicho que los combustibles líquidos obtenidos del carbón estarán en el mercado dentro de los próximos diez años. Para entonces, el Mundo necesitará 27 millones de barriles de crudo diarios y es dudoso que la industria del petróleo pueda atender esta demanda sin ayuda.

Entonces será el gran momento para el retorno del carbón. El crudo y el carbón contienen prácticamente la misma cantidad de elementos orgánicos básicos, exceptuando el hidrógeno que es inferior en el carbón.

El carbón está en camino de volver a convertirse en el rey de los combustibles. Sus derivados químicos pueden competir con los extraídos del petróleo, y son mucho más baratos. — (Foto EFE).

EL GRAN ENEMIGO

Pero esto ya no es un inconveniente. Técnicos de Alemania y América han anunciado sus proyectos para el cultivo de plantas que pueden añadir al carbón el hidrógeno que les falta, pudiéndose extraer unos 100.000 barriles diarios de un producto muy similar al petróleo —incluyendo el combustible diesel y productos químicos.

La industria del carbón espera que estas plantas estén en producción a mediados de la década de los ochenta, para poder competir con su gran enemigo, la industria del petróleo. Están seguros de que podrán producir combustible líquidos tan eficaces como los procedentes del petróleo, pero a precios más baratos.

Occidente no está solo en intentar que el Rey Carbón regrese triunfante. China y la Unión Soviética tienen grandes programas de investigación para utilizar el carbón.

China, por ejemplo, todavía no tiene una industria del petróleo lo suficientemente desarrollada, y muy bien podría encontrar que convertir el carbón en combustible líquido sería más barato que la exploración, perforación y transporte del crudo.

FUENTES MAS ECONOMICAS

Rusia también ha preparado una extensa colección de documentos científicos basados en la técnica de quemar el carbón allí donde se encuentre —es decir, en las minas— y recoger la energía que se origine.

Esta valiosa energía podría convertirse en vapor o electricidad, bajo la teoría de que es más barato tender una línea de alta tensión que abarcase miles de kilómetros que el construir y mantener ferrocarriles para el transporte del carbón.

Hasta el desarrollo del rayo láser se ha vuelto hacia el carbón en la investigación de nuevos mercados. Un láser dirigido hacia el polvo de carbón produce gases que contienen acetileno y esileno importantes materias primas en la industria química y, especialmente, en la fabricación de plásticos.

El hacer fertilizantes del carbón ya es un hecho. Este proceso de fabricación puede utilizar carbón de baja clase. Un proceso utilizado en Canadá primero trata de carbón en polvo con amoníaco, luego con una mezcla de ácido nítrico y amoníaco disueltos en agua.

ALTA PROPORCION

El fertilizante que resulta tiene una alta proporción de nitrógeno que puede utilizarse inmediatamente. Es especialmente útil en jardinería y en pequeños cultivos, donde los agricultores temen que el nitrógeno que me las plantas jóvenes cuando aplican cantidades grandes de fertilizante con excesiva cantidad de nitrógeno.

Pero la principal aplicación del carbón va a ser como combustible, al menos durante unos cuantos años. El cok sigue siendo necesario en las voraces fábricas de acero.

Como la energía nuclear encuentra dificultades en deshacerse de los desperdicios, el carbón tendrá un papel más brillante en el próximo futuro

NUEVOS METODOS

El carbón quemado siempre ha traído problemas de contaminación por el azufre que desprende, pero la América's Monsanto Chemicals ha encontrado la manera de eliminar esta contaminación y, al mismo tiempo, hacer dinero.

Siete años de intensas investigaciones han dado como resultado un método para transformar los vapores sulfúricos en ácido sulfúrico, muy apreciado en la industria.

Se calcula que las reservas de carbón que hay en el Mundo son de muchos millones de toneladas y, como también se mejoran los métodos de extracción la riqueza de estas reservas prometen hacer la vida mejor y más barata para todos.

Pero ¿qué pasará cuando las viejas minas de carbón ya no sean productivas?

HOGARES FUTUROS

Algunos países las rellenan pero los investigadores aseguran que las que no sean muy profundas —200 metros, por ejemplo—, serán las casas del futuro una vez que sean acondicionadas por la técnica.

En algunas minas en desuso en Rusia y Canadá, se recogen valiosas cosechas, fuera de estación, con cultivos hechos con acondicionamientos artificiales.

Antes esto, no es de extrañar que especuladores a largo plazo se dediquen a comprar minas en desuso.

Es posible que ellos no lleguen a gozar de los beneficios en toda su vida pero como con el aumento de población el terreno se hace cada vez más valioso, es posible que sus hijos los disfruten...

(Copyright Fiel - Servicios Especiales de EFE - Features International).

NUEVO SEMA DE FOTOGRAFIA EN RELIEVE

Su inventor, Luis Pérez de León, trabajó en el proyecto cinco años e invirtió más de cuatro millones de pesetas

□ «Los japoneses están el relieve con máquinas y hasta de veintiséis objetivos. Yo lo hago con una máquina y un objetivo»

□ «Mi relieve es de volumen contiene las tres dimensiones y fondo completo»

□ Otras curiosidades del artista: un molino-vivienda, una atracción de turistas, una colección de más de encendedores

Luis Pérez de León, de familia de artistas de la escena, descuella como fotógrafo de primera fila en su estudio madrileño.

Luis Pérez de León es uno de los fotógrafos artísticos más populares de España. Su arte ha traspasado muchas veces nuestras fronteras. Por su estudio de Madrid han desfilado y siguen desfilando todas las grandes figuras del arte, las letras, la política, el cine, el teatro, la televisión, etc., tanto nacionales como extranjeras.

Pérez de León es hoy noticia importante. Ha descubierto un sensacional sistema de obtener fotografías en relieve, en blanco y negro y en color, sistema que me atrevo a calificar de único en su clase: en el mundo.

TRES DIMENSIONES Y FONDO COMPLETO

Pertenece a una ilustre familia artistas (su padre fue fotógrafo, primero de la compañía de Larcena, escritor, su hermana Milagros actriz de teatro. De su progenitor el don de la imagen del estudio y de tiene dos hermanas, Pilar, casada con teatral; y José, íntimo colaborador tareas diarias. De su descubrimiento ordinario, le pregunto:

—Dices de tu invento que se trata de un sistema que supera en utilizado en Japón.

—¿Quieres explicarme porqué de esa ventaja?

—Sí. Los japoneses hacen o consiguen el relieve fotográfico con máquinas de ocho y hasta de veintiséis objetivos. Yo lo hago con una máquina y con un solo objetivo.

Me muestra el ingenio en cuestión. Quedo maravillado y me ruega que guarde su secreto profesional. Sigue diciéndome:

—El relieve que han logrado en otros países está hecho a base de planos sucesivos. Mi relieve es de total volumen; es decir, que contiene las tres dimensiones y fondo completo. Es un método revolucionario a escala mundial. Hace dos años que lo patenté para todo el Mundo.

CINCO AÑOS DE TRABAJO Y MUCHO DINERO GASTADO

—¿Quién te ha fabricado la máquina?

—Don Pedro Zapata, técnico en materiales fotográficos y en plásticos, socio mío en este descubrimiento y español como yo.

—¿Qué tiempo y cuánto dinero ha costado dicho ingenio?

—Costó hacerlo cinco años y llevamos invertidos más de cuatro millones de pesetas, incluídos los períodos de pruebas, etc.

—¿Con esa máquina pueden hacerse fotografías corrientes?

—Sólo y exclusivamente relieve.

—¿Desde cuándo te dedicas a la fotografía?

—Desde 1940. Y, desde 1946, venía pensando en el método de relieve.

Me enseña dos fotografías en relieve, en color, conseguidas con su nueva máquina. Una es del cantante Manolo Escobar. Sensacional. Parece que sus brazos y su cuerpo se escapan de la foto... La otra se la hizo a su mujer, Merche, que aparece con un manojo de claveles. Extraordinaria. Me aclara:

Estas fotos no valen para ser reproducidas en la Prensa, por ejemplo, porque necesitarían la incorporación de un selector especial y esto no es posible.

—¿Qué campo tiene la fotografía en relieve?

—Un campo ilimitadísimo; sobre todo, en el terreno industrial. Estoy haciendo pruebas para portadas de discos, emblemas comerciales, fotos personales...

—¿Se puede trasladar la máquina de un lugar a otro, al mar, a la calle?

—Está concebida para ser usada en el interior de un estudio; pero, venciendo ciertas dificultades de orden técnico, también podría trabajar al aire libre, en el mar, en la calle, en cualquier parte.

Miro y remiro el extraño ingenio. Es rarísimo y curioso en verdad. Pérez de León, adivinando mi pregunta, dice:

—Está hecha a base de injertos de piezas sueltas. Es de fabricación semicasera. Funciona a mano y con un pequeño dispositivo eléctrico. Dentro de una fotografía de esta clase van miles de fotos diminutas del mismo tema para lograr la autenticidad del relieve. Y no puedo decir más detalles porque entonces desvelaría el secreto. Varias personas muy importantes de ciertos países han invertido verdaderos capitales para averiguar el sistema y no han dado con él.

MOLINO VIVIENDA

He estado en su estudio, en su casa y en su molino de viento «El gallardo», situado a noventa kilómetros de Madrid, en la provincia de Cuenca. Es un molino-vivienda, cuyo interior está fabricado y adornado al estilo castellano y su exterior al holandés. Tiene quince metros cuadrados, piscina y cinco plantas. Está hecho a base de ladrillos y piedras rodadas. Dentro, una escalera empotrada en la pared, con traviesas de ferrocarril; fuera, en derredor, ocho mil almendros y ciento cincuenta olivos.

—El arquitecto lo hizo según mi propio diseño. Y mi mujer lo decoró y embelleció. Me ha costado mucho dinero. Hasta hice de albañil No hay autocar de turismo que no se pare delante del molino. Los turistas, especialmente los extranjeros, entran a verlo y a fotografiarlo. En ochenta kilómetros a la redonda, no hay otro molino de viento.

MAS DE TRES MIL ENCENDEDORES

En su estudio fotográfico en su casa y en el molino-vivienda, posee Luis Pérez de León una singular colección de mecheros o encendedores de muchas clases y diferentes épocas

—¿De cuántos encendedores consta tu colección, Luis?

—De unos tres mil, aproximadamente. Todos ellos regalados por figuras famosas y firmados debidamente.

En una de las vitrinas, veo un encendedor redondo, adornado con piel de caballo, regalo del ex-presidente argentino general Perón; otro, de José Greco; aquel, de de José Greco; aquél de Argel de Andrés. Y de José María Lado, Jacinto Benavente, Lolita Sevilla, Famechon, Pedrín Fernández, Manolete, Valeriano León, Joselito (éste se lo regaló el maestro Jerónimo), Jane Russell, Tony Martín... Hasta uno que le dio el capitán del barco norteamericano «Sarsfield Edd 837», que recogió en el mar la primera cápsula espacial estadounidense.

Mecheros que figuran máquinas de escribir, teléfonos, pianos, pistolas, máquinas de fotografiar, linternas, plumas estilográficas, navajitas, mas estilográficas, navajitas, etc. Uno que se enciende al contacto con el aire, otro que lanza su llama poniéndole hacia el sol, otro más que contiene una diminuta caja de música, etc.

—¿Venderías esa colección si te ofrecieran mucho dinero?

—Ya me han ofrecido importantes cantidades varias veces; empero, no lo vendo a ningún precio. Es un regalo que el día de mañana pienso hacer a mi único hijo, que se llama Luis Manuel y tiene diecisiete años.

Merche, como buena madre y señora, ratifica:

—Mi hijo quiere ser periodista. Es una profesión que le subyuga.

En lugares bien visibles de las vitrinas, veo la llave de plata de «La casa de los Martínez», de T.V.E., y le digo a Pérez de León:

—El único mechero o encendedor que te falta es el que da José María Iñigo a los que presenta en su programa «Estudio abierto». (Hispania Press).

Isidoro Penín Castillo

MUNDO Y MANDAMASES

■■ Por Carlos ROJAS

FUROR menor, por ponerlo en verso, causa ahora un nuevo libro sobre John F. Kennedy: Cold War and Counter-revolution, del periodista Richard J. Walton. La obra, despiadadamente severa, provocará acaso debates de campanillas de publicarse hace unos años. Hoy, casi diez años después del atentado de Dallas, su rebullicio no trasciente las iras de ciertos críticos. Todo pasa y nada queda, hombres y mitos.

Walton desestima, de entrada, las biografías de Schlesinger, Sorensen y Hilsman por ser a su sentir apologías de amigo. De hecho, insiste, los liberales empáñanse en no escuchar las propias palabras de Kennedy. En política internacional aquéllas casan de lleno con los hechos. El Kennedy de Walton no engaña a nadie, más por tosco que por astuto. No obstante, hombres superiores a él en luces y saberes —los ilustrados de este siglo— deforman sistemáticamente sus actos y discursos, a medida de quien quisieran que fuese y no era. Vuélvenlos del revés como pares de medias con varios puntos sueltos por cierto. En el contrahaz aparécese así la imagen de un Kennedy por entero distinto del real.

Este, según Walton, realizó desastrosa política exterior por incomprensión del Mundo. Tal se le antojaba "fábrica de verdades, miedo y fantasía". En cada crisis capital —Laos, la Bahía de los Cochinos, Berlín, la confrontación con los rusos en Cuba, Vietnam y su espantosa herencia— obró otropellada y torpemente, al sentir de Walton. En estos eventos fue su actuación "un ensamble de bravuconería y de ignorancia".

La misma fórmula, corregida y aumentada, cabe aplicarse a sus sucesores en la Casa Blanca y a sus adversarios. Ignorancia y destemplanza, con diversidad de trágicos resultados e idéntico despotismo, presidieron la política soviética en Polonia y Checoslovaquia y la China en el Tibet y en las fronteras con Siberia y la India. También sus dirigentes deben representarse al mundo exterior como "fábrica de verdades, miedo y fantasías". La posibilidad de exterminio de la entera especie por unos pocos hombres, circunstancia antes inexistente e inimaginable, provoca una nueva confrontación con "el otro", con el prójimo enemigo a la propia humana semejanza.

El problema del poder político en el orden internacional envuelve a la vez la suerte del adversario y de sí propio. La caridad bien entendida empieza por uno mismo, pues a idéntico bajo precio tásase la piel común de tirios y troyanos. Dicho sea de paso, la perspectiva del historiador cambia de signo cuando confronta los nuevos dilemas. Si antes analizaba la capacidad del poder en el Mundo, ahora estudia su impotencia: su no hacer para no deshacerlo todo, precisa y paradójicamente por haber devenido fuerza absoluta. La crónica de este siglo más será el balance de sus deudas para consigo propio que el de sus obras. En otras palabras, juzgarán nuestro tiempo primero por sus inhibiciones, en bien y en mal y luego por cuanto hizo.

En estas nuevas y únicas circunstancias pensaríase que la naturaleza proveería a la especie con mandos a la talla de la crisis. Si la vida fuese consecuente como la lógica así debiera ser. Al sentirse por primera vez amenazada de exterminio, aquélla crearía una casta de dirigentes, auténticamente superior y capaces de redimirla. En realidad distamos de tal fortuna. En momentos decisivos, dentro de la perenne gravedad potencial, los gobernantes suelen mostrar casi siempre su "bravuconería" y su "ignorancia". Aquélla obedece acaso al instinto ególatra de no ser atropellado que Richard Nixon trasvina a lo grande. Esta es el desconocimiento radical del mundo exterior: es decir, del prójimo. Valga un ejemplo, si bien obvio acaso revelador. Aparte de Charles De Gaulle, quien al final de cuentas presidía una potencia de segundo orden, ¿cuántos dueños de la Tierra dominan un idioma extranjero? En su último viaje a Canadá, Nixon soltó un discursito de cinco minutos en supuesto francés. El hombre quedóse la mar de satisfecho, pero nadie adivinará qué lengua era aquélla. Por inesperada a mayor abundamiento, la circunstancia era digna de Ionesco.

Acaso la culpa de contar con tales medianías por dirigentes no sea de ellos, sino del mundo. De forma directa u oblicua, aun los déspotas son productos de la sociedad que les permite encumbrarse. Cada pueblo tiene el régimen que merece, dirán los escépticos. De ser cierto, la humanidad sufriría también la suerte que le corresponde. Quizá no. Tal vez una ley de la historia la ponga a prueba. La fuerce a encararse con nuevas coyunturas, mientras aguarda paciente su hallazgo de medios humanos para resolverlas.

"DRACULA" EN EL TEATRO ESPAÑOL DE BARCELONA

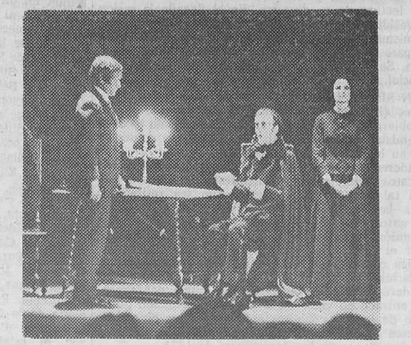

Ha sido estrenada en el Teatro Español de Barcelona una obra catalogada de "teatro-horror" que lleva por título "Drácula", de la que es autor Carlos Borge, bajo la dirección de Carlos Ballesteros, que es también el autor de los decorados. En realidad todo es de él, menos la interpretación, porque Carlos Borge es un pseudónimo de Carlos Ballesteros, quizás más conocido como actor que como escritor. En esta fotografía vemos una escena de la obra, cuyos principales intérpretes son Carmen Sansa, Dora Santacreu, Pilar Simón Julián Pérez Avila, Adolfo Alises y José Ruiz Lifante.

(Foto FIEL)

DIETARIO PERSONAL

EL OVNI Y EL ESTUDIANTE

□ ◆ □ Por José CENA

Me preocupa el tema de los ovnis. No poco contribuye a ello el asiduo trato con mi amigo Alejandro García Planas, que es uno de los ovnólogos del país con documentación más precisa. García Planas asegura que él jamás conversó con un extraterrestre. Quizá. Mi tesis, sin embargo, es la de que el Mundo está lleno de extraterrestres que van, vienen, observan, analizan y se disponen a colonizarnos sin que nosotros lo sospechemos. Sin ir más lejos, tengo para mí que las cenas políticas de las que tanto se habla ahora, son reuniones de extraterrestres. También se me antoja que el famoso Diego Ramírez, incógnito autor de unos artículos periodísticos que han armado bastante ruido, es personaje de otra galaxia, marciano, jupiterino o así. A las pruebas me remito: agitó las aguas e hizo la del humo, se volatizó. ¿Quién es? ¿Dónde eestá? ¿En qué se ocupa? Todo se va en conjeturas, cábalas, suposiciones. Se insinúa que su firma es seudónimo de un político de alto copete. Averígüelo Vargas. De cualquier modo, lo bien cierto es que no ha sido identificado. Es un epni. O. v. N. I., igual a objeto volante no identificado. E. P. N. I., igual a escritor político no identificado.

Se pudo leer en la «Hoja» del pasado lunes, que un ovni penetró en la estancia donde un estudiante se hallaba de madrugada velando los libros. Ocurrió en Logroño y el estudiante era un escolapio en ciernes llamado Javier Bosque. Estaba el tal Javier, imagino, luchando con el sueño, cuando entró el ovni por la ventana y se detuvo flotando en el centro de la habitación, a un par de metros sobre el suelo.

Ignoro si eso de que los estudiantes vean ovnis en tiempo de exámenes es portento que hayamos de atribuir ya a la nueva educación general básica, pero muy bien podría ser así. Otra cosa es que los ovnis hayan decidido abandonar los altos espacios y penetren en las moradas de los terrícolas para fisgar lo que allí pasa. Ya ni en la paz de los sepulcros creo.

Afirmaba la información que el ovni de nuestra historia fulgía como el aluminio y tenía la forma de un huevo y treinta o cuarenta centímetros «de diámetro». Dios no ha debido de llamar a Javier por el camino de la Geometría, pues, de no ser así, en vez de hablar de diámetro, hablaría de eje mayor o cosa que lo que cuenta en objetos ovoides.

El huevo mayor que registra la fue muy probablemente aquel que dividió Simbad durante su quinto viaje, en una isla de como se cuenta en «Las mil y una noches». Cómo Simbad arribó a dicha isla en la que modo de única vivienda, una colosal cúpula nbad, que era sagaz como un Ulises del Orín inmediatamente que aquello no era sino un gigantesco y temible pájaro rokh, bestia transportar por lo aires un navío con toda su cual si se tratase de una brizna de hierba. Al descomunal huevo, el ovni de Logroño aquinísimo, aunque ello no le reste pavorosidad yo antes las cenas políticas, y pienso en la que en cualquier de ellas se producirá momento dado irrumpiese entre los comensales huevo así, flotante y como de aluminio emitiendo destellos.

El Javier Bosque reaccionó convocionar un joven moldeado por nuestra civilización: puso en marcha un magnetófono para que dijese el insólito visitante, pero sólo cacareó pitido. Podemos poner, pues, junto a «ou que balla», «huevo que balla», el huevo pita y, además de pitar, vuela, con lo que blando escapó por la ventana lo mismo que lo.

Este de los ovnis es un tema que ocuparnos bastante más que los que llenan mente el cuestionario de una encuesta a la Gallup de que he sido objeto. En efecto, acaso ulpeado con la pretensión de saber. ¡Dios mío pienso acerca de diversas cuestiones de índole social y económica. A mí esto del gallup me mucho con su técnica simplista de reducir las flaquísimas, cuestiones gordísimas crudas las contradicciones imaginables. Colcuro eso se enteran de lo que piensa la gente mos que vivan en tal confortable creencia.

M.E.C.D. 2017

EL GOBIERNO ANDREOTTI, ANTE EL PARLAMENTO

Negativa de los sindicatos ingleses a luchar con el Gobierno contra la inflación si no es abolida la llamada Ley anti-huelga

Bonn (Efe). — Han concluído hoy en Bonn, al término de una sesión plenaria presidida por el presidente francés, Georges Pompidou y por el canciller federal alemán, Willy Brandt, las conversaciones consultivas previstas en el tratado germano-francés.

El presidente Pompidou declaró que la fecha de la conferencia de los diez jefes de Gobierno europeos, los seis comunitarios y los cuatro de países de ingreso próximo, será fijada en coloquios que deberán entablar próximamente los diez ministros de Asuntos Exteriores.

La fecha de la conferencia "cumbre" europea, prevista para el 19 de Octubre en París, ha sido uno de los temas debatidos por Brandt y Pompidou con mayor interés en las conversaciones de Bonn.

POMPIDOU, EN PARIS

París (Efe). — Después de sus dos días de estancia en Bonn, con ocasión de las consultas semestrales franco-alemanas, llegó hoy a París, en un avión especial, el presidente de la República Francesa, Georges Pompidou.

DIMISION

Bonn (Efe). — Ha dimitido el ministro de Economía y Hacienda, profesor Karl Schiller, en carta que confirman esta noche los centros gubernativos de Bonn, aún cuando se hace notar que la aceptación de la resolución adoptada por el ministro depende todavía de un cambio de impresiones entre el canciller Brandt, destinatario de la misiva y renuncia de Schiller a su doble cargo, y el vicecanciller y ministro de Exteriores, Walter Scheel. Se considera seguro que Brandt reconocerá las razones de Schiller sin tratar de disuadirle de su propósito.

Schiller es el tercer ministro que vuelve la espalda a la coalición liberal-socialista después de las dimisiones de Alex Moeller (Hacienda) y Hans Leussink (Ciencia). Desde hace seis meses, Schiller era el "superministro" como titular de las dos carteras.

Schiller dimite pocos meses antes de las elecciones parlamentarias anticipadas y cinco días después de haber negado su aprobación y su firma a las medidas de protección del marco y de contención de la afluencia de divisas y capitales extranjeros. Según él estas medidas son dirigistas y contrarias al espíritu que debe animar una economía de mercado.

ANDREOTTI, ANTE EL PARLAMENTO

Roma (Efe). — "Para nuestro país es de vital importancia el desarrollo económico y social de todos los pueblos del Mediterráneo. Las amigables relaciones que mantenemos con todos los países árabes y con Israel nos aconsejan favorecer la busca de una solución política del conflicto. A fin de contribuir a un pacífico y próspero futuro de todos los pueblos del Mediterráneo, Italia considera fundamental la convocatoria de una Conferencia para seguridad · la colaboración del Mediterráneo, una conferencia que pueda reunirse apenas la situación lo consienta". Estas palabras del presidente del Gobierno italiano, Giulio Andreotti constituyen el eje de la parte final del discurso pronunciado en la presentación a la Cámara de diputados del nuevo Gabinete centrista, que habrá de obtener, para conseguir la oficial investidura, el voto de confianza del Parlamento.

Andreotti, hablando de la política exterior del nuevo Gobierno, ha dicho que está fuera de discusión "la constante fidelidad a la alianza atlántica y la participación en las Naciones Unidas"

"La construcción de Europa, añadió, nace del propósito de paz que nos anima para poner a todos los pueblos del continente en condiciones de asumir su responsabilidad histórica"

El presidente del Consejo se refirió a la política de distensión —"Debemos, dijo, favorecer una fecunda convivencia entre todos los pueblos del continente europeo"—, y a la próxima reunión cumbre de la Comunidad Europea.

Después de mostrar l: preocupación del Gobierno italiano por la situación de Indochina, —"esparamos, fueron sus palabras, la rápida retirada de las tropas norteamericanas"—, Andreotti aludió a "los tradicionales lazos que ligan a Italia con los países de América hispana, donde desarrollan su generosa actividad millones de italianos".

La parte mayor y principal, naturalmente, de su discurso estuvo dedicada a la política interior.

El discurso de Andreotti, que fue escuchado por la Cámara con atención, sir apenas interrupciones sensibles, fue premiado al final, con aplausos de los diputados que componen la mayoría v con expresivo silencio de los demás.

Después de la lectura del discurso en la Cámara —la sesión estuvo presidida por Sandro Pertini—, el Gobierno se trasladó al palacio Madama, donde Andreotti repitió la lectura de su discurso. En el Senado la sesión estuvo presidida por Amintore Fanfani. Se espera que en esta misma semana se agote el debate político en la Cámara, para que pueda pasar su debate en la próxima, al Senado. Se calcula que el Gobierno recibirá la investidura oficial antes del próximo día 15.

REUNION SIN ACUERDO

Londres (Efe). — Ha finalizado sin acuerdo la reunión Gobierno-Sindicatos británicos, convocada por el primer ministro Edward Heath con el fin de conseguir apoyo en su lucha contra la inflación.

Los líderes del Trade Unions Congress (Federación de Sindicatos Británicos) han manifestado a Heath que no habrá tal cooperación menos que sea retirada o abolida la Ley de relaciones laborales (sobre las huelgas) que entró en vigor ' pasado Febrero.

La reunión formaba parte de los contactos emprendidos por el primer ministro británico para desarrollar una política conjunta de lucha contra la escalada de precios y salarios.

Los líderes sindicales indicaron que como consecuencia de la entrada en vigor de la Ley cuya abolición piden el número de jornadas labores perdidas en los cinco primeros meses de este año se elevó a 14,5 millones, frente a sólo 13,5 millones en los doce meses de 1971.

El Gobierno ha señalado ya su determinación a no arrinconar dicha Ley, aprobada por el Parlamento tras un auténtico marathon de debates y enfrentamientos.

TERMINA LA GUERRA FRIA ANGLO-SOVIETICA

Londres (Efe). — La llamada "guerra de los espías" entre la URSS y Gran Bretaña ha tenido en virtud de un acuerdo establecido entre los dos países, según ha confirmado hoy un portavoz del Foreign Office.

Al menos, veinte funcionarios británicos de la Embajada en Moscú se espera que puedan regresar a Londres la próxima semana. Todos ellos habían recibido órdenes de permanecer en territorio soviético ante el temor de las autoridades de Londres de no poder obtener visados para ellos después del período de vacaciones.

El acuerdo para acabar con esta guerra de visados que se inició el pasado Septiembre con la expulsión de 105 funcionarios rusos en Gran Bretaña el pasado Septiembre, se ha conseguido después de varios meses de negociaciones en Londrés v Moscú.

La tirantez en las relaciones entre los dos países después de la expulsión de los 105 funcionarios rusos había seguido con la orden dada por las autoridades de la Unión Soviética a cuatro diplomáticos británicos para que abandonaran Moscú. Esta orden fue seguida por la negativa a conceder visados para su regreso.

La respuesta británica fue rehusar también por su parte los visados a los funcionarios rusos que deseaban trasladarse a Londres.

ROGERS, EN ATENAS

Atenas (Efe-UPI). — William P. Rogers, secretario de Estado norteamericano, ha elogiado hoy el papel de Grecia en la OTAN y ha admitido que existen algunas diferencias ideológicas entre el Gobierno norteamericano y el de Atenas.

Rogers no ha hecho más comentarios sobre este punto limitándose a añadir que «sobre estas diferencias la actitud de Estados Unidos es conocida».

OTRA VICTIMA EN ULSTER

Belfast (Efe). — El cuerpo de la octava víctima después de la tregua apareció anoche, en Dernagh, con un tiro en la espalda y el Ulster estuvo a punto de estallar después de una confrontación entre ocho mil miembros de la «Asociación para la defensa del Ulster» y el ejército, en Belfost. Durante casi tres horas, ambas partes se mantuvieron frente a frente en actitud amenazadora en la calle Springfield Road, antes de lograrse un acuerdo por el que la U. D. A. no levantaría más barricadas y el ejército podría patrullar con los miembros de la organización en los barrios protestantes. Un dirigente de la U. D. A. manifestó esta mañana que veinte mil hombres están dispuestos a arrollar la provincia.

Falsa alarma en un avión de Iberia en el que se creía viajaba un «pirata aéreo»

La nave se vio obligada a aterrizar en Bélgica

Bruselas (Efe). — El avión de pasajeros de las Líneas Aéreas Españolas Iberia» que realizaba, en la tarde de hoy, el vuelo Copenhague-Bruselas-Madrid tomó tierra en el aeropuerto nacional de la capital belga en medio de unas extraordinarias medidas de seguridad, ocasionadas por una falsa alarma que aseguraba que un pirata del aire se encontraba a bordo del aparato español.

Un cruce de mensajes interceptado por la torre de control del aeropuerto de Amsterdam hizo pensar a las autoridades holandesas y luego a lás belgas, que fueron mal informadas, que un pirata del aire se encontraba a bordo del avión de «Iberia».

El avión de pasajeros, español tomó tierra en el aeropuerto de «Zaventem», en Bruselas, entre gran despliegue de fuerzas, carabineros y gendarmes, que rodearon el aparato una vez se posó sobre la pista. Asimismo, coches de bomberos y ambulancias del servicio de Sanidad del aeropuerto se aproximaron al avión. El piloto descendió, asombrado, por las medidas de seguridad que, en un principio, creyó que era para otro avión y no para el suyo.

Después de hablar con las autoridades quedó aclarado que los mensajes habían confundido el número del vuelo de «Iberia» con el de otro avión que volaba en dirección a Amsterdam y que podría, en verdad, transportar un sospechoso «pirata» del aire.

Aclarado el equívoco, el avión español inició su vuelo hacia Madrid, una vez que sus pasajeros que desde Copenhague viajaban con destino a Bruselas descendieron del aparato.

De esta noticia se desprende la posibilidad de que, efectivamente, otro avión, no identificado y en vuelo sobre Europa podría llevar a bordo un pirata del aire. Al menos, así se piensa a raíz de ese mensaje cruzado que, por error, fue atribuído al vuelo de «Iberia».

ESPAÑA Y EL MERCADO COMUN

(Viene de primera Pág.)

munidad Económica Europea, previsto para el 1.° de Enero de 1973.

Los dos ministros acordaron que se celebre mañana, por la tarde, una reunión de trabajo entre personal técnico de sus respectivos Departamentos para ultimar detalles de lo tratado durante las conversaciones de hoy.

En Lancaster Hose, edificio de recepciones del Gobierno británico, el ministro inglés ofreció por la noche a su colega español y a sus colaboradores un banquete de gala al que asistieron altas personalidades de la política inglesa.

Allende, será presentado mañana a la Reina de Inglaterra en la Real Feria de la Agricultura.

PETICION DE LAS CAMARAS ESPAÑOLAS EN EUROPA

Bruselas (Efe).—La solución adecuada a los problemas de la exportación española a Europa, ante el paso de la CEE de los "seis" a la CEE de los "diez" se encuentra en la integración de España en la Comunidad Económica Europea como miembro de pleno derecho.

Esta afirmación está contenida en un telegrama enviado hoy al ministro español de Comercio, por los presidentes de las Cámaras de Comercio de España en Gran Bretaña, Suiza, Alemania Federal, Bélgica, Francia (París, Bayona y Marsella), Copenhague y Roma, reunidos por primera vez en Bruselas, con ocasión de la próxima ampliación del Mercado Común Europeo para tratar de los problemas que plantea al comercio exterior español esta ampliación.

Los presidentes de las Cámaras de Comercio de España en Europa, "representantes de toda la Europa compradora", según los definió Félix Petremén, presidente de la Cámara de Comercio en Bélgica, decidieron el establecimiento en Bruselas del "Secretariado permanente de las Cámaras de Comercio de España en Europa", cuyo titular es Petremén, Secretariado que celebrará reuniones por rotación en cada uno de los países afectados.

El texto íntegro del telegrama enviado al ministro español de Comercio es el siguiente:

"Las Cámaras de Comercio de España en Europa, reunidas en Bruselas, han examinado entre otros temas las consecuencias comerciales que derivan para España de la ampliación de la CEE.

"En este sentido transmiten respetuosamente a Vuecencia que:

"Habiendo estudiado la problemática comercial que viven cada día y en defensa de los intereses comerciales españoles en estos países, manifiestan su profunda inquietud por este tema y expresan su parecer unánime de que la solución adecuada se encuentra en la integración de España en la CEE como miembro de pleno derecho.

"No obstante, un análisis detallado de los actuales condicionamientos y una toma en consideración de las circunstancias que unas negociaciones profundas necesariamente exigirán cierto tiempo, nos han conducido a la conclusión de que sería preciso negociar un régimen provisional, en particular para el sector agrícola, que cubra el período que media desde el próximo mes de Enero hasta que concluyan las negociaciones sobre bases más amplias".

Los presidentes de las Cámaras de Comercio de España en Europa celebraron, hasta últimas horas de la tarde, una reunión de trabajo en la misión de España ceroa de las Comunidades Europeas, a la que asistió el embajador Alberto Ullastres.

PUNTO DE VISTA ITALIANO

Bilbao (Cifra).—"Europa sin España, no es Europa", manifestó el embajador italiano en España, Carlo Marchiori, a un redactor de "Cifra" al ser preguntado acerca de cómo se ve en Italia la incorporación española en la Comunidad Económica Europea; en el transcurso de su visita al recinto de la Feria Internacional de Muestras de Bilbao, donde hoy se celebró el "Día de Italia".

Al preguntársele sobre si molestará a Italia la plena participación española en el MEC, respondió: "Seguramente se producirán problemas económicos y téonicos. Son problemas, quizá algunos difíciles, que habrá que resolver sobre la marcha".

En lo referente a la competencia entre España e Italia en materia turística, que según una publicación francesa el beneficiado será Yugoslavia, dijo: "Yo no creo que hay una auténtica competencia turística entre España e Italia, aunque reconozco que hay algunos puntos de cierta competitividad. Pero creo que, en conjunto, el turismo en España e Italia tiene un carácter de colaboración".

Acompañando al embajador italiano, vino a Bilbao el consejero comercial doctor Biasi, quien dijo que las exportaciones españolas hacia Italia sumaron en 1971 alrededor de 200 millones de dólares y que las importaciones italianas unos 250 millones de dólares en el mismo año.

Preguntado el doctor Biasi si en las relaciones hispano-italianas, en general, hay que hablar de competencia o de colaboración, manifestó: "En el mercado internacional hay una parte de colaboración y otra de competencia. En este momento, no se puede hablar de competencia porque las producciones españolas e italianas son distintas. Por otra parte, nosotros vemos ahora mucha colaboración. Hablamos de empresas mixtas, con capital italiano y español, con técnica española e itallana, que exportan a terceros mercados.

Este es un ejemplo que debe verse ampliado a muchos sectores y distintas áreas geográficas, principalmente en América del Sur, donde hay buenas posibilidades".

VISITA A EYSKENS

Bruselas (Efe).—El primer ministro de Bélgica, Gaston Eyskens, ha recibido hoy en su despacho oficial la visita del nuevo embajador de España en Bélgica, Angel Sanz Briz.

La entrevista se ha desarrollado en un ambiente cordial en el que, una vez más, el primer ministro ha demostrado su simpatía hacia España. En ella se han abordado temas de interés común para los dos países, tanto en el plano bilateral como en el europeo.

EL TIEMPO

Madrid (Logos).—En las últimas 24 horas no se registraron precipitaciones en toda la Península. Ayer permanecieron los cielos despejados. A última hora de hoy había capas nubosas en la parte de Galicia, centro, Asturias, Extremadura y Andalucía.

Predicción: Nuboso con precipitaciones débiles en Galicia y Cantábrico occidental. Nubosidad abundante en el alto Ebro y Duero con chubascos de carácter tormentoso. En las demás regiones del interior, nubosidad variable con algunos chubascos de carácter tormentoso parcial más probable en los Sistemas Central e Ibérico. Algo nuboso en las demás regiones. Iniciación de bajada de temperaturas.

Temperaturas extremas: 37 en Córdoba y Badajoz y 9 en Vitoria y Lugo.

La Audiencia de Madrid deniega la extradición del ex-presidente Prado, del Perú

Madrid (Logos). — Ha sido denegada, por la sección séptima de la Audiencia Provincial de Madrid, la extradición del súbdito peruano don Mariano Ignacio Prado Sosa, que había solicitado el Gobierno de Perú.

Al señor Prado Sosa se le imputaban delitos de estafa, defraudación, robo, apropiación ilícita falsificación de documentos. El abogado defensor del acusado, don Antonio Ferrer Sama, hizo saber que el señor Prado Sosa era una personalidad muy destacada en la vida política de Perú y por ello existían fines políticos en los delitos que le eran imputados y es por esto por lo que el abogado solicitó la denegación de la extradicción.

Por esta motivación política, los magistrados recordaron el tratado hispano-peruano que establece que sus disposiciones no son aplicables a personas culpables de crimen o delito político o conexo con semejante crimen o delito.

M.E.C.D. 2017

SUIZA PONE TRABAS AL «DINERO CALIENTE»

Ha fijado un interés elevado para evitar la entrada de capitalistas

Berna (Reuter). — Suiza ha impuesto hoy un interés negativo del ocho por ciento a los nuevos fondos exteriores que entren en el país, para detener el flujo de «dinero caliente» en Suiza.

Bajo un decreto que tiene efectos desde ayer, retroactivamente, todos los incrementos dinerarios en las cuentas extranjeras de los Bancos suizos desde el 30 de Junio pagarán un dos por ciento de «interés negativo» trimestralmente, según ha anunciado el ministro helvético de Finanzas.

Se trata de la segunda medida restrictiva tomada por el Gobierno suizo desde la flotación de la libra esterlina para intentar evitar una excesiva entrada de moneda extranjera que perturbaría la marcha del franco suizo e incrementaría en territorio helvético las presiones inflacionistas.

La pasada semana, el Gobierno suizo prohibió la compra de propiedades inmobiliarias a los no residentes, así como con el «interés negativo» al dinero especulativo, el dólar ha ganado firmeza en el mercado de cambios suizos y la cotización hoy es a 3,75 francos por dólar.

NEGOCIACIONES ENTRE LAS DOS COREAS

(Viene de primera página)

rico: el orden del día de una conferencia plenaria que debe celebrarse en el curso del verano. Esta conferencia debe decidir sobre las modalidades de los viajes entre las dos Coreas para los nacionales de cada país y del reencuentro de las familias separadas.

El clima creado con el acuerdo, sin duda, ha posibilitado los contactos secretos que acaban de anunciarse. Aunque tratar de cuestiones humanitarias, de hecho las conversaciones entre las delegaciones de la Cruz Roja tenían un profundo significado político, como reconoció el encargado de negocios norcoereano en Belgrado el 25 de Abril, el confirmar que Pyongyang "las consideraba tendentes a la reunificación política del país". Este interés norcoreano era, por primera vez, enteramente compartido por Seul.

Las razones que han empujado a los surcoreanos a abandonar antiguas posiciones de intransigencia en relación con el Norte están vinculadas, sin duda, a la nueva política asiática del presidente Nixon. El viaje a Pekín, particularmente, causó una profunda impresión en los medios gubernamentales surcoreanos que han sabido sacar las pertinentes consecuencias del caso. Además, en los últimos meses ha sido claramente visible una aproximación entre Washington y Corea del Norte. Así, Harrison Salisbury, del "New York Times" (el primer periodista norteamericano oficialmente acreditado en Hanoi) acompañado del jefe de la oficina del diario en Tokio, John Lee, visitó Pyonyang y tuvo acceso a las más altas autoridades del régimen creado por el mariscal Kim El-Sung.

El clima de distensión animado por el presidente Nixon suscitó una cierta confusión en Seul que el 26 de Abril despachó urgentemente a Washington a su ministro del Exterior, Kim Yong-Shik. Allí se encontró con que los Estados Unidos, reiterando su apoyo a Corea del Sur en el marco de los acuerdos defensivos en vigor, aprobaba por completo el recurso a conversaciones entre las partes. Lo mismo decía un día antes en Seul el secretario de Estado adjunto para Asuntos de Extremo Oriente, Marshall Green, que recomendaba "la negociación" en el caso en que "se redujera la tensión en la península".

NIXON, COMPLACIDO

San Clemente de California (Efe-Reuter). — El presidente Nixon recibió anoche, con agrado, la noticia de los esfuerzos desplegados por las Coreas del Norte y del Sur, para resolver sus diferencias por medio de conversaciones directas en favor de la reunificación de ambos países.

Nixon considera las conversaciones directas entre los Gobiernos de las dos Coreas, como un signo alentador de la relajación de la tirantez en la península de Corea, reveló un portavoz de la Casa Blanca.

Sin embargo, en fuentes gubernamentales norteamericanas se expresó hoy cierta cautela ante la posibilidad de que las negociaciones entre las dos Coreas no produzcan resultados favorables inmediatos.

SATISFACCION EN TOKIO

Tokio (Efe-Reuter). — El Gobierno japonés ha expresado hoy su satisfacción por las conversaciones directas entre Corea del Norte y Corea del Sur, tendentes a la unificación de ambas naciones.

El ministro de Negocios extranjeros, Takeo Kukuda, manifestó que su Gobierno veía con agrado el hecho de que las relaciones entre ambas Coreas hayan entrado en una franca mejoría, lo que favorecerá grandemente la disminución de la tirantez, no sólo en la península de Corea, sino en toda Asia.

SORPRESA MUNDIAL

Washington (Efe). — El anuncio en Seul y Pyongyang de la reanudación de conversaciones directas entre las dos Coreas que pueden conducir a la firma de un tratado de paz y a la eventual reunificación del país, cogió por sorpresa a la comunidad diplomática internacional.

La acción representa la iniciativa más importante entre las dos partes del país, dividido hace más de veinte años por una guerra que terminó en 1951 con un armisticio, pero no un tratado de paz.

Los Gobiernos de Seul y Pyongyang prometen no atacarse y continuar su comunicación a través de un comité conjunto coordinador. Una línea de comunicación ha sido establecida entre las dos capitales. Un teléfono directo unirá las oficinas de los servicios de inteligencia de ambos países.

Un problema importante a decidir en estas conversaciones bilaterales es el destino de los 40.000 soldados norteamericanos actualmente estacionados en Corea del Sur, bajo la bandera de las Naciones Unidos. Miembros del Congreso en Washington dijeron hoy que la firma de un tratado de no agresión en Corea haría inútil la presencia de las tropas en Seul.

Observadores no oficiales en esta capital indican también que la disposición de ambas capitales coreanas es la de una final reunificación del país, sentimiento que no ha desaparecido a pesar de los 35 años de dominación japonesa desde 1910 a 1945 y a los años de división siguientes desde el final de la segunda guerra mundial.

El ejemplo serviría también para los líderes vietnamitas, aunque en un caso como en el otro y a pesar del "entendimiento" de sus protectores, Rusia, China y Estados Unidos, las diferencias ideológicas son aún muy grandes como para poder hablar de un solo Gobierno sin pasar antes por una fase previa de coalición.

EQUIPARACION, A EFECTOS DE LA MAYORIA DE EDAD

(Viene de primer página)

tro tiempo. El objeto de la proposición de ley es la derogación del artículo 321 para acabar con una discriminación contra la mujer únicamente por razón del sexo y la finalidad de la misma es acabar con esta discriminación que ha originado penosas situaciones a lo largo de muchos años.

Fueron varios los procuradores que intervinieron a favor de la proposición de ley, entre ellos el señor Padrón Quevedo, quien afirmó que, según diversos sicólogos y tratadistas, la mujer, a los veintiún años, está más formada sicológicamente que el hombre.

El procurador don Pío Cabanillas apoyó también esta proposición de ley recalcando que la realidad social ya ha producido estas igualdades entre hombres y mujeres y que lo único que tenía que hacer la Comisión era sancionar la realidad.

Hubo, a continuación, otras varias intervenciones, todas en favor de la proposición de ley y el presidente de la Comisión de Justicia, don Raimundo Fernández Cuesta pidió al enmendante a la totalidad, señor Madrid del Cacho, que aclarara su postura sobre si mantenía o no la enmienda y el procurador respondió que la retiraba.

Retirada pues esta enmienda, fue aprobada por unanimidad la proposición de ley, tal y como había sido redactada por la ponencia.

Una vez aprobada la proposición de Ley, la Comisión aprobó por unanimidad una moción propuesta por D. Rafael Díaz Llanos y los señores Padrón, Quevedo y Madrid Cacho, en la que se pide al Gobierno que, previa deliberación por la Comisión general de codificación, remita a las Cortes un proyecto de ley acometiendo una reforma general en profundidad de los preceptos de todos los Cuerpos legales vigentes en cuanto entrañen discriminación en razón del sexo o el estado civil.

A continuación, la Comisión estudió una petición del procurador Escrivá de Romaní, solicitando del Gobierno que envíe a las Cortes, en el más breve plazo posible, un proyecto de ley modificando el artículo 320 del Código Civil, estableciendo la mayoría de edad en consonancia con la realidad social de España.

El presidente de la Comisión puso a votación la petición de Escrivá de Romaní, que fue aprobada con 16 votos a favor y 9 en contra. Seguidamente el presidente levantó la sesión.

SOLICITAN INFORMES DE LOS MINISTROS DE LA GOBERNACION Y SECRETARIO GENERAL DEL MOVIMIENTO

Madrid (Logos).— Que en cumplimiento de lo que ordena el artículo 53 de la Ley Orgánica del Estado, el excelentísimo señor ministro de la Gobernación comparezca dentro del actual período de sesiones ante la Comisión legislativa correspondiente, para informar de la gestión de su Departamento, con exclusión de lo referente a la Administración Local, en razón de encontrarse el proyecto de Ley de Bases regulando esta materia en las Cortes, solicitan en un ruego al Gobierno a través del «Boletín de las Cortes» varios procuradores. También piden que el ministro secretario general del Movimiento comparezca dentro del actual período de sesiones ante la Comisión de Presidencia y Leyes Fundamentales, para informar de las actividades de la Secretaría General del Movimiento y, en particular, de la llamada salud política de la Nación.

Firman el ruego los procuradores Serafín Becerra Lago, Gabriel de Zubiaga Imaz, Fidel Carazo Hernández, Manuel Escudero Rueda, Juan Botanch Dausa, Adolfo Suárez García, Jesús Esperabé de Arteaga González y Afrodisio Ferrero Pérez.

Al defraudar a Hacienda se restan recursos al desarrollo del país

Se están preparando estudios y análisis para evitar en lo posible, que el fraude fiscal continúe

Declaraciones del ministro de Hacienda a «Solidaridad Nacional»

Barcelona (Cifra). — «Al defraudar a Hacienda, se está defraudando a otros contribuyentes, y en términos generales, a una amplia mayoría, al restar recursos al desarrollo del país», ha manifestado el ministro de Hacienda.

En sus declaraciones, aparecidas hoy en «Solidaridad Nacional», el señor Monreal Luque ha dicho que el fraude fiscal, «desgraciadamente, es cierto».

«El ministro de Hacienda se encuentra elaborando un estudio-informe con el análisis del sistema tributario actual, de lo que hay que conseguir, de nuestro sistema comparado con otros sistemas de países extranjeros y de la reforma que debería hacerse para evitar, en lo posible, que el fraude fiscal continúe».

Refiriéndose a la publicación de listas de contribuyentes, el ministro dice: «Todos los medios son válidos para crear una conciencia pública. El dar publicidad a las listas de contribuyentes se debió a la petición de diversos procuradores. Y tanto éstas como la publicidad realizada han cumplido determinada misión, ya que han influído en que las declaraciones aumentasen en un sesenta por ciento».

Por último, el señor Monreal Luque dice: «Ciertamente, cada español cree que él paga unos impuestos excesivos mientras su vecino no contribuye como debiera. Pero está dentro de la característica del modo de ser de nuestro pueblo y precisa, para cambiar de mentalidad, todo un proceso educativo. Realmente el impuesto sobre el trabajo personal es el que mejor se cumple pasiblemente porque resulta muy difícil de eludir; pero tampoco el impuesto sobre Sociedades es el que presenta más carga de fraude».

«Pero como es cierto que el fraude existe, ya tenemos, dentro del Ministerio un centro de proceso de datos que nos permitirá establecer las bases de los de cotización de los contribuyentes», termina diciendo el ministro.

SUCURSAL EN ESPAÑA DEL BANCO ARGENTINO

Madrid (Logos). — En el plazo de seis meses a un año el Banco de la nación argentina dispondrá de una sucursal en España, Francia, Inglaterra, Alemania e Italia, según ha puesto de relieve en rueda de Prensa su presidente doctor don Jorge Bermúdez, quien ha realizado una gira por Europa para establecer las bases necesarias para llevar a cabo esta expansión del Banco, de acuerdo con la política financiera señalada por el Gobierno del presidente Lanusse.

El doctor Bermúdez destacó la importancia que como mercado encierra la Comunidad Económica Europea, lo que motiva la presencia en Europa del Banco Argentino, subrayando la óptima situación económico-social en que se encuentra su país actualmente, «que está económicamente de pie, con sus recursos naturales intactos, con gran capacidad de ahorro, buena infraestructura y un transitorio déficit en la balanza de pagos que puede nivelarse con una cosecha discreta».

VISITA AL I. N. I.

Madrid (Logos). — El presidente del INI, don Claudio Boada, ha ofrecido un almuerzo a su colega italiano, profesor Giuseppe Petrilli, presidente del IRI. Asistieron al mismo los ministros españoles de Industria e Información y Turismo, así como el encargado de Negocios de Italia en España, subsecretario de Industria y altos directivos del Instituto Nacional de Industria.

El señor Petrilli efectuó un amplio recorrido por las instalaciones y dependencias del INI, deteniéndose especialmente en la Expo-INI de cuya presentación y montaje hizo grandes elogios, y asistió a la proyección del documental cinematográfico en color «INI, XXX Aniversario».

A última hora de la tarde, en el salón de actos del Instituto, el profesor Petrilli pronunció una conferencia sobre el tema «7l Estado empresario», a la que siguió la proyección del documental «Esto es el I. R. I.».

Como ejemplo de la política que sigue el I. R. I. destacó que dicho organismo no es partidario de cerrar una industria poco rentable o ruinosa; lo que hace —dijo— es crear o trasladar a ese lugar otra más rentable de tal modo que no sufra la población laboral. Después informó de que el programa actual de inversiones del organismo italiano alcanzaba la cifra de ocho billones quinientos millones de liras, siendo su inversión de tipo intensivo, para provocar una gran ocupación.

Por último, aludió a un estudio realizado por el I. R. I. sobre qué cuesta más, si transferir la mano de obra de un lugar donde no hay industria a donde existe o crear un complejo industrial en aquellos lugares que carecen de ellos y, sin embargo, es abundante la mano de obra. En el primer caso señaló que trasladar un cabeza de familia venía a costar tres millones de liras, y que, por el contrario, montar una industria en donde existe mano de obra costaba un millón de liras por trabajador a emplear.

INAUGURACION DE INSTALACIONES MINERAS

Granada (Logos). — El director general de Minas, don Enrique Dupuy Delone, ha inaugurado un grupo de nuevas instalaciones en la Mina del Marquesado de la Compañía Andaluza de Minas, S. A., una de las explotaciones mineras de hierro más importantes.

Acompañado por las autoridades provinciales y locales de Granada, el señor Dupuy Delone visitó las instalaciones de la mina, procediendo a continuación, a inaugurar un circuito de transporte del mineral desde el fondo de la cantera hasta la planta de trituración, cribado y tratamiento del mismo, así como una nueva planta industrial de medios densos.

La Mina del Marquesado está situada en la vertiente Norte de Sierra Nevada, a pocos kilómetros de Guadix (provincia de Granada) y con una producción actual de mineral de hierro de 2,5 millones de toneladas anuales.

La explotación del yacimiento se hace a cielo abierto y con un alto grado de automatización y mecanización, habiéndose logrado así mover 50.000 toneladas diarias de mineral y estéril con sólo una plantilla de 350 personas, lo que supone pn índice de productividad comparable al de cualquier otra explotación minera de Europa.

MIL PESETAS DIA

gana un TECNICO EN TELEVISION (Negro y Color). Las ganará pronto con el famoso Curso acelerado Telekey por correo. Recibe gratis material televisor lujo. Folleto gratuito sin compromiso.

IHAR
Tallers, 27 — Barcelona
(Aut. 51 Gr. 1.º)

ELECTRA DE BURGOS, S. A.

Distribuidora de IBERDUERO

Teniendo que realizar trabajos de explotación en esta capital efectuaremos, previo conocimiento y autorización de la Delegación de Industria, un corte en el suministro de energía eléctrica el día 6 del actual desde las 4,00 horas de la tarde, hasta las 4,45 horas de la misma aproximadamente al centro de transformación denominado: Gasset.

El corte anunciado afectará a todos los abonados en cuyo recibo figure, como Sector, el número 72.

En caso de realizarse los trabajos antes de la hora indicada, se restablecerá el servicio sin previo aviso.

M.E.C.D. 2017

Anuncios por PALABRAS

Estos anuncios se reciben en nuestra Administración (Calle San Pedro Cardeña, 34, teléfono 207148 y Delegación Vitoria 13) de NUEVE Y MEDIA de la mañana a UNA Y MEDIA de la tarde y de CUATRO a SEIS Y MEDIA de la tarde, así como en todas las Agencias de publicidad

PRECIO 20 pesetas hasta diez palabras Cada palabra más 2 pesetas

Alquileres

ALQUILO máquinas escribir calcular «Crespo» Plaza Alonso Martínez. 7 Teléf 205947.

SE ALQUILA piso amueblado cinco camas, frigorífico, lavadora. Teléfono 202859.

SE ALQUILA piso céntrico seis habitaciones, calefacción central. Informes, calle Miranda, 12, 1.º (Oficinas Pinedo).

SE ALQUILA piso amueblado. Avenida del Cid, 72, 5.º, D. Razón portería.

ALQUILO piso céntrico, amueblado, temporada verano. Teléfono 221143.

SE ALQUILA piso céntrico, oficina o vivienda, teléfono, calefacción. Informes, Tejidos Revilla.

ALQUILO piso amueblado, calefacción central, temporada verano o más. Particular Las Calzadas, número 1. Informes, portería.

ALQUILO piso o apartamento amueblado. Teléfono 204678

DESEO piso céntrico calefacción central y servicios en alquiler Funcionario con residencia fija Teléf 205198

SE ALQUILA piso. Razón. Vitoria 165 Portería.

ARRIENDO piso cuatro habitaciones, cocina de carbón Carretera de Poza Gamonal Informes, calle Vitoria número 253 4.º A

ALQUILO local comercial Barriada Illera, Plaza. 10.

ALQUILASE piso amueblado, zona tranquila Teléfono 205028

SE ALQUILA piso en Avenida del Cid, número 79, 8.º Llamar al teléfono 220989.

ALQUILO piso cuatro habitaciones, en Vitoria 115 Teléf 204142

PLANTA 200 metros. Edificio Feygón.— PRIGO. Moneda, 13.

SE ALQUILA piso amueblado, céntrico. Teléfono 202059.

SE ARRIENDA piso barato, amueblado, frente Venerables. Razón, Padre Silverio, 4, 8.º, C.

ALQUILO piso amueblado, céntrico. Teléfono 202147

SE ALQUILA piso 1.650 Enrique III. Teléfono 200887. Por las mañanas.

PISO. Por jubilación notario Mur, arriéndase amplio principal Vitoria, 21

VERANEANTES. Alquilo piso amueblado, con teléfono. Informes teléfono 202250.

SE ALQUILA piso amueblado, por San Gil. Razón teléf. 220677

ALQUILO piso amueblado, confortable, con huerta Teléfono 202274

ARRIENDO piso Santa Clara, 34, 3.º, B.

ALQUILO piso amueblado, céntrico, verano o más. Teléfono 206479

ALQUILO piso amueblado, cuatro habitaciones. Teléfono 205655.

PROFESOR de francés, diplomado, da clases. Teléfono 203587

ARRENDAMOS piso amueblado. Teléfono 222010. Informes, Vitoria, 49. Ultramarinos Amparo Díez.

SE ALQUILA o se vende chalet, calle San Francisco. Teléf. 224322. Bar Roa

SE ALQUILA piso amueblado. Avenida del Cid, 38. Informes, portería.

ALQUILO amplio local, útil para distintos negocios. Nuño Rasura, 6.

SE ALQUILA piso amueblado, zona tranquila. Teléfono 205028.

SE ALQUILA chalet pequeño en La Castellana. Llamar teléfonos 201269 ó 204460.

ALQUILO piso con muebles, inmediaciones parques, piscinas y río. Teléfono 223757.

ARRIENDO piso. Huelgas, 59. Informes en la misma casa.

ALQUILO piso amueblado. Martín Antolínez 13. Informes, bar Delicias. Teléfono 206125.

ALQUILO habitación dos camas derecho cocina. Madrid, 64, 7.º, E.

ALQUILO piso amueblado. Martínez del Campo, 17, 6.º, B. Burgos. Gallo.

ALQUILO casa verano, amueblada, aguas corrientes, zona pinares. Llamar teléfono 205016. Burgos.

Automóviles y accesorios

ALQUILER sin conductor, nuevos: Seat 1.450, 1.500, 124, 850, 600-E y R-8, Morris 1.300, M-G. «Servi Auto». Sanjurjo, 9, teléfono 222715.

GAMONAL 228. Vendo varios 600-D, y E-850, 124, 1500 gasoil y gasolina, R-8, 4-L, Morris 1100, Simcas 1000 y 900. Grandes facilidades. 12, 18 y 24 meses. Revisados y garantizados.

AUTOS BLANCO. Alquiler sin conductor: 600-D, 124, 850, nuevos. Barrriada Illera, B. 69. Teléfono 220638.

FERIA del vehículo industrial de ocasión. Carretera Valladolid, kilómetro 4, terminal autobús SEDAS. Avia-Ruera. Oficina exposición, Vitoria, 10, teléfono 203837.

SE VENDE motor de turismo, Barreiros, usado, muy bien bancada en culata y bomba, barato. Teléf. 205840-701.

SE VENDE Seat 850 Garaje Franco Carretera Madrid 77

VENDO moto Vespa barata Taller Teodoro. Jesús María Ordoño 6

VENDEMOS 600-D, toda prueba facilidades pago Hermanos Fuente, Santa Cruz, 22

«RENTACAR». Alquiler sin conductor Todas marcas Precios económicos Por meses desde 5.000 pesetas incluido kilómetros Calle Avila 3 (paralela Alfareros) Teléf 207928

AUTOMOVILES alquiler sin conductor, todas marcas Autos FLEN Avenida General Vigón Edificio Otamendi Teléfono 222949

VENDO 850 magnífico estado Avenida del Cid, 6, bis 5.º Dcha

VENDO coche 600-D, impecable Teléf 201145.

VENDO Seat 850, de particular a particular. Informes. Teléf 201855.

VENDO Simca 1.000, de particular a particular. Llamar teléfono 208955.

OCASION. R-8, Simca 1.000, Seat 600-D. San Julián número 3.

OCASION. De particular a particular 600-D, buen estado, muchos extras Teléfono 220636.

SE VENDE Citroën 2 CV furgoneta. 6.000 pesetas San Julián número 3.

FERIA Automóvil y Maquinaria de ocasión. 14 al 29 de Octubre. La mejor oportunidad para comprar o vender. Inscripción e informes: Feria del Campo. Apartado de Correos 11.044. Teléf 4634000 Madrid

RETENES y juntas tóricas, todas las medidas. Continental Auto S. A. — Tornillería especial, surtido completo. Continental Auto S. A.

Colocaciones

SE NECESITA camarera, «Hostal Moderno». (R. O. C., 1.313).

SE NECESITA chica para casa, buen sueldo. Informes Mesón Burgos.

NECESITO chica o asistenta. Bar restaurante Sedano. Avenida Cid, 45.

CHICA se necesita, buen sueldo. Avenida del Cid, 6, bis, 12.º

SE NECESITA chica. Informes, Restaurante Castilla. Plaza de Vega, 8.

SE NECESITAN dos obreros casados casa Granja Olmedo Villamayor de Treviño para vivir en dicha finca (R O C 1 462)

SE NECESITA chica San Lesmes 1 1.º

SE OFRECE chófer carnet segunda Informes esta Administración

SE NECESITA barman de 16 a 18 años. Bar La Solera (R O C 1059)

MUCHACHA fija, responsable preferible mayor Informes de 9 a 12 San Pablo 23, 2.º derecha

SE OFRECE pintor empapelador Santamaría. Pida muestrarios al teléfono 206368

SE PRECISA profesor de Economía política. Teléfono 203278

SE NECESITA muchacha fija Avenida del Cid, 34, 9.º, A.

LIMPIADORA-fregadora, precisa Cafetería «Isla» Magnífica retribución (R O C., 1.453)

SE NECESITA obrero agrícola que sepa andar con tractor y ganado de labranza Tratar, Marcos Giménez. Monte de la Abadesa (R O C., 1.450)

ENCARGADA economato, para hotel cuatro estrellas Ofertas, Oficina de Colocación (Registrado núm 1.455)

SE NECESITA pastor a zurrón en Villariezo. (R O C 1.493).

SE NECESITA chica Vitoria, 29, 5.º, derecha

GANE 800 diarias ratos libres Facilísimo. Escribir adjuntando doce pesetas sellos. Apartado 12.439 Madrid

SE NECESITA chica fija, queriendo salir de veraneo. Paseo de la Isla, 10, 8.º Beyre.

MATRIMONIO con un niño busca chica fija; imprescindible informes, mayor veinte años Plaza Mayor, 2, 1.º, izquierda

SE NECESITA chica. Vitoria 115 10.º F.

SE NECESITA chica fija. Plaza Mayor, 2, 1.º

SE NECESITA chica. Avenida Reyes Católicos. Edificio Cisneros, 5.º, B. Presentarse por la tarde.

SE NECESITA chica fija. Vitoria, 31, 1.º

NECESITO chica o asistenta buen sueldo. «Villa Marina». La Castellana Teléf 202983.

SE OFRECE chófer carnet segunda. San reparto. Los Parralillos, núm. 4, 2.º derecha.

SE NECESITA interina, de 9 a 5. Llamar, teléfono 221317, de 9 a 11 y 4 a 5.

SE NECESITA chófer, pala «Michigan». Teléfono 206835. Alfareros, 19. Burgos. (R. O. C., 1.462).

NECESITO chico 16-17 años, para mostrador. Mesón «Froilán». Sombrerería 25 (R O C. 1.457).

CHICA joven, externa, Burgense, 22, 5.º, E. Presentarse tardes.

SE OFRECE chófer carnet segunda. San Medel. Teléfono. Central.

AVON le puede ayudar, señora o señorita, a ganar dinero para su veraneo. Grata actividad cerca de su propia casa. Llamar al Teléf. 201956 extensión 478 de Burgos, o escribir al apartado 14 875 de Madrid.

CHICO para bar, necesito, 14 a 16 años, alguna experiencia. Cabestreros, 3.

SE NECESITA asistenta. San Pablo, 22, 2.º, B.

EMPRESA editorial solicita personal ambos sexos, para la difusión y venta de su catálogo general. Ofrecemos un apoyo total e incondicional por parte de la empresa, con modernos y eficaces sistemas de trabajo que nos permiten que nuestra cifra de ventas alcance un porcentaje muy elevado. Interesados, dirigirse, por escrito, enviando curriculum vitae al apartado número 426 de Burgos.

CHOFER se necesita, para capital, carnet primera. Teléfono 203064. De 5 a 7 tarde.

DEPENDIENTES y ayudantes, se necesitan en Cafetería Espolón. (R. O. C., núm. 1.416).

NECESITO dos chicas, para barra o comedor, no importa experiencia, buen sueldo. Teléfono 220084.

PRECISO muchacha fija, mediana edad, para matrimonio solo, buen sueldo. Teléfono 208808.

ASISTENTA necesito, con informes. Alhóndiga, 3, 2.º habitación, 5.

SE NECESITA muchacha, fija, matrimonio solo. Vitoria, 7. Informes, portería.

Compras y ventas

COMPRO lana vieja. Avenida del Cid Teléfono 223239

ESTANTERIAS metálicas. Teléfono 203837.

VENDO frigorífico Edesa, buen estado, en Cabañas de Esgueva Calixto Higuero

ESTANTERIAS metálicas buen estado, compro Llamar al teléfono 220381

VENDO estanterías expositores de fruta; mostrador, de 2,50 metros; futbolín todo barato Teléfs 201883 y 205919

VENDO arcón congelador. Anselmo Salvá, 2. «Ultramarinos Juli» Teléfono 201212

SE VENDE mesa de campo y cuatro sillas, buenísimas Informes, teléfono 204255 y 200436.

SE VENDEN monedas de la Olimpiada de Munich. Llamar al teléfono 205740 - 587.

VENDO perro de caza. Daniel Ruiz. Villadiego.

Enseñanzas

CURSILLOS intensivos verano Bachillerato elemental Cultura general Cálculo Contabilidad Correspondencia.— Academia Centro

OPOSICIONES Ministerios Correos Taquigrafía Mecanografía Secretariado — Academia Centro

RECUPERACIONES C.O.U. sexto quinto cuarto básica todas asignaturas importantes (Letras Ciencias) Precios económicos Vitoria 52 bis 1.º derecha 222876

CLASES particulares Bachiller Magisterio y Reválidas Teléf 207884.

CLASES particulares incluso a domicilio. E G B. Bachillerato hasta cuarto Inglés y Francés primero y segundo; Música para normalistas Dirigirse por escrito Hermanos Espinosa Carretera Poza, 1.º 6.º B Gamonal (Burgos)

ULTIMA oportunidad (exámenes Septiembre) título graduado escolar, equivalente a reválida de cuarto (antiguo) Teléfono 207910.

INGLES, nativos diplomados. Increíble. Tres meses suficiente hablar, leer, escribir inglés. Unico Burgos todos alumnos aprobados siempre Cursos intensivos Teléfono 208572.

INGLES, Bachillerato, Enseñanza General Básica. Vitoria, 188 2.º, teléfono 222835

COU, REVALIDA sexto, quinto, cuarto y asignaturas. Santa Clara, 57 - A (Interior).

ACADEMIA J. P. Aparejadores, Obras Públicas, Reválida sexto, COU, Graduado Escolar, equivalente a cuatro cursos Bachillerato, Evaluaciones, Latín, Griego. Empezamos 3 Julio. Teléfono 209345. Consultas, mañanas 10-12, tardes 4-7 Plaza Alonso Martínez, 1.

MAGISTERIO: Física, Química, Matemáticas, Filosofía Lengua.— «A. A.G.» Lain Calvo, 17.

COLEGIO «Santo Tomás» Curso intensivo de verano, a partir del 5 de Julio Parvulario Enseñanza General Básica Bachillerato Elemental y Superior Reválidas Internado externado y mediopensionistas

DESCRIPTIVA Estabilidad Mecánica. Física Química.— Experiencia y garantía.— «C E C.» Llana Afuera 8, 3.º

BACHILLER completo. Reválida C.O.U Profesores título universitario Especializados cada asignatura Pequeños grupos Experiencia cursillos Próximo comienzo «C E E.» Llana Afuera 8 3.º

COU, BACHILLERATO por universitario de exactas Llamar 6 - 8. 202134.

SE DAN clases de Primaria hasta cuarto de Bachiller Teléf 223263

ESTUDIANTES de Caminos y exactas dan clases Matemáticas Física y Química de Bachiller, C.O.U. Selectivo Obras Públicas y Aparejadores. Santa Casilda, 1, 11º izquierda. Teléf 224719.

SEÑORITA Magisterio, da clases particulares. Valentín Jalón, 10 5.º C

CIENCIAS y Letras, Latín, Griego, COU Bachiller, E.G.B., licenciados, maestros. Teléfono 208817.

UNIVERSITARIA con experiencia, daría clases bachiller, hasta C.O.U. Teléf 207512.

INGENIERO de Obras Públicas da clases a todos los cursos de bachiller (Ciencias y Letras) Llamar teléfono 201413.

CLASES profesora básica, graduado, bachiller. Exito exámenes. Telf. (mañanas) 221995.

CURSILLO de verano. Magisterio C.O.U sexto-reválida quinto, cuarto básica Turnos mañana y tarde a elegir Vitoria 52 bis 1.º derecha 222876

MATEMATICAS y Física, COU, sexto, quinto, cuarto. Calera 9, 1.º

MATEMATICAS, aparejadores y Obras Públicas. Calera 9, 1.º

CLASES particulares bachillerato elemental y superior. Razón, teléfono 223236.

JOVEN universitario daría clases Bachiller y Básicas. Interesados, llamar teléfono 223299.

RECUPERACIONES C.O.U., 6.º, 5.º, 4.º, Letras, Ciencias, Magisterio. Vitoria, 57, 1.º. 222876.

BACHILLER, cultura general. Teléfono 204126 ó 205646.

LICENCIADA Ciencias Químicas, da clases de Matemáticas, Física y Química. Teléf. 223864.

LATIN, bachiller elemental. Teléfono 206011.

SE DAN clases particulares de Enseñanza General Básica, a domicilio o en grupo. Llamando al teléfono 203879.

SE DAN CLASES de E. G. B. y de bachiller, hasta 3.º. Llamar teléfono 200653, por las mañanas.

CONTABILIDAD, curso intensivo, del 6 de Julio al 31 de Agosto, de 8 a 9 tardes. Colegio La Milagrosa. Calle San José, número 1.

Fincas

CONSTRUCCIONES «BU-BI».- Venta de pisos llave en mano y pisos en fase de construcción La mejor situación de calle Vitoria Mínima entrada inicial resto a convenir Grandes facilidades Informes, calle Vitoria 175, 1.º C

MASEGOSA. Piso para habitar y próxima entrega. Cuatro habitaciones exteriores. Soleadísimos. Mínima entrada. Facilidades quince años. Informes Vitoria 142. Teléfono 224133.

VENTA de pisos y lonjas en Vía de Empalme Construcciones Serrano

VENDO pisos desde 300.000 Muchas facilidades Exentos Informes Pisones número 2) Garaje

VENDO piso amplio calle Madrid económico. Informes Merced 8 bolería Teléfono 206661

VENDO llave en mano magníficos pisos subvencionados Calefacción soleados mejor zona Gamonal urbanizada Grandes facilidades Informes Francisco Grandmontagne 6, 1.º F

VENTA de viviendas subvencionadas Avenida Eladio Perlado portal núm 4 (Capiscol). Desde 230 000 pesetas. Cuatro habitaciones. Construcciones Sánchez y García

CONSTRUCCIONES González Alonso Venta pisos calefacción central protección oficial enchapados seligrafía hasta el techo en baño y cocina gastos reducidísimos Informes Francisco Grandmontagne 21 obra Vitoria 115 oficina Telf 222374.

AGENCIA «FIROGA» Pisos locales alquileres traspasos Oficinas Vitoria 59 Teléfonos 221748 220271

SE VENDE piso en Gamonal, calle Poza, número 14, 2.º H

PISOS 3-4 dormitorios, salón calefacción y agua caliente central. Exentos Facilidades hasta 15 años Edificio Santa Clara 46-48. «Incofisa» Almirante Bonifaz 3

PISOS sol todo el día, calefacción central entarimados al parket enchapados hasta el techo dos terrazas Próxima entrega en Avenida del Cid 87 esquina Carretera Vieja Santander Frente a la Residencia Sanitaria Con facilidades.

MUY ECONOMICOS se venden bar piso y locales, a quinientos metros de plaza Alonso Martínez Razón teléfono 201687

M.E.C.D. 2017

REVISTA de PRENSA

¿QUE ES LA UNIDAD? «Arriba» (Página 3). Artículo de Diego Ramírez

No hay nada sobre este planeta, incluso lo más sacro, que no haya sido alcanzado por las salpicaduras que provoca a veces el paso del hombre. Una de las nociones más puras de la ciencia política, la de unidad, no podía ser una excepción. En el caso de la unidad, siempre se ha acudido al mismo expediente polémico: el de relacionarla con la uniformidad, el monolitismo, el centralismo, la simplicidad, la dictadura, etc.

¿Qué es, en rigor, la unidad política? Como suele hacerse con otras nobilísimas nociones, definámosla en función de sus contrarios. La desunión puede ser nacional, social o elitista. Los ejemplos más característicos de la trilogía son, como ya señaló José Antonio, el separatismo, la lucha de clases y el partidismo. Pues bien, la unidad política es lo contrario del separatismo, de la lucha de clases y del partidismo.

Afirmar la unidad es propugnar los valores opuestos: la integridad nacional, la justicia social y la continuidad en la acción. La institucionalización de la división de los dirigentes mediante el sistema de partidos ha sido la causa primera de los males de España. Por el contrario, en la unidad política está la razón última de nuestros momentos de esplendor, de bienestar y de gloria. La opción es diáfana.

LA ISLA DE CABRERA

Se asegura que existe ya el proyecto de construcción de tres hoteles y de 200 chalets en la roca solitaria. Oficialmente, la isla sigue siendo del Ministerio del Ejército, pero las lenguas del pueblo ya extravían supuestos promotores, inmediatos anuncios de venta y especulaciones encarnizadas. Sería una verdadera pena que el Estado cediera Cabrera a la propiedad privada. Y dejando aparte de que no es muy ejemplar, que digamos, que también el Estado juegue a especular y venda por mil lo que le costó uno, no parece que se dé ningún supuesto que justifique que una propiedad pública de tanto interés como es una isla entera pase a servir de botín de los revendedores. Mejor es dejar las cosas como están. Mejor es que Cabrera sea de todos los españoles.— (Josep Meliá, en «Diario de Barcelona»)

EL PASADO MIERCOLES FUE PRESENTADA EN EL BANCO DE ESPAÑA LA SOLICITUD DE AUTORIZACION PARA LA CREACION DEL BANCO DE EUROPA. Es el único Banco comercial con sede en Barcelona. En menos de dos meses, las aportaciones de los futuros accionistas han sobrepasado el mínimo legal, lo que ha permitido elevar el capital fundacional a 1.800 millones de pesetas. El número de accionistas es de 1.350, sin que exista ninguno cuya participación sobre el total llegue al 3,5 por 100. («La Vanguardia»)

SE HA REGISTRADO UN MENOR RITMO DE CRECIMIENTO DEL COMERCIO EXTERIOR ESPAÑOL con el Mercado Común que con el resto de Europa y del Mundo. La cobertura de las exportaciones sobre las importaciones con el área de la Comunidad fue del 62,05 en el primer cuatrimestre de este año, frente al 73,57 en el mismo período de 1971. Las ventas a la C.E.E. aumentaron en un 8,9 por 100, mientras que las compras realizadas en la zona de los «Seis» ofrecieron un incremento del 29 por 100.—(«ABC»)

ELECTRA DE BURGOS, S. A.

Distribuidora de IBERDUERO

Teniendo que realizar trabajos de explotación en esta capital efectuaremos, previo conocimiento y autorización de la Delegación de Industria, un corte en el suministro de energía eléctrica el día 6 del actual, desde las 5,15 horas de la tarde hasta las 5,45 horas de la misma aproximadamente al centro de transformación denominado: PLASTIMETAL

El corte anunciado afectará a todos los abonados en cuyo recibo figure, como Sector, el número 320.

En caso de realizarse los trabajos antes de la hora indicada, se restablecerá el servicio sin previo aviso.

Anuncios por PALABRAS

Estos anuncios se reciben en nuestra Administración (Calle San Pedro Cardeña 34, teléfono 207148 y Delegación Vitoria 13) de NUEVE Y MEDIA de la mañana a UNA Y MEDIA de la tarde y de CUATRO a SEIS Y MEDIA de la tarde, así como en todas las Agencias de publicidad

PRECIO: 20 pesetas hasta diez palabras. Cada palabra más 2 pesetas

VENDO piso económico, tres habitaciones, baño completo. Teléfono 204678

VENDO piso en Alhóndiga 13. 4.º Cuatro habitaciones amplias, calefacción individual. Razón en el mismo.

SE VENDE piso y local en San Gil. Teléfono, 203070.

VENDO piso 110 metros, zona ajardinada, calefacción y agua caliente centrales, exento céntrico Teléfono.— Teléfono 221342

FINCAS explotación ganadería, otra recreo zona caza, ambas cinco kilómetros Palencia. Precios interesantes. Facilidades. Damián Porro. Hermanos López Franco. 3. Palencia.

VENDO, por traslado, piso seis habitaciones, todas sol dos baños, dos terrazas, exento. Razón, Avenida del Cid, núm. 6, Feygón. Razón, portero.

VENDO piso pequeño, nuevo, calefacción, agua centrales, muy bonito. Facilidades. Burgense, 22, 6.º, B.

FINCA 11.000 metros, cuatro mil de recreo, siete mil pequeña explotación ganadera; chalet, garaje, agua, luz, a tres kilómetros del casco urbano. Bonita vista de la ciudad, vendo, barata. Teléf. 207824. Burgos.

VENDO o alquilo, con opción a compra, locales: calle Villarcayo, núm. 12-14, 1.000 metros cuadrados; San Francisco, núm. 157, 800 metros cuadrados; Romancero, núm 36; 350 metros cuadrados. Precios interesantes. Facilidades de pago. Razón, calle Villarcayo número 12-14, bajo.

OCASION. Se vende piso económico. Teléfono 200927.

VENDO o alquilo, con opción a compra, pisos calle San Francisco, número 157; Arzobispo Pérez Platero, núm. 1-3, cuatro habitaciones, cuarto de baño, cocina y suelos de parket. Precios interesantes. Facilidades de pago. Razón, calle Villarcayo, número 12-14, bajo.

SE VENDE piso, todo exterior, barato. Calle Compostela, 3, 2.º, C.

OCASION vendo casa libre, planta y piso, con garaje, patio y local Razón, teléfono 224191.

VENDO piso dos habitaciones, bonito, ideal veraneo, zona piscinas. Vitoria, 115. Portero.

VENDO piso cuarto, de cinco habitaciones, cocina y aseo. Precio 300.000 pesetas, con facilidades; otro piso, sexto, de cuatro habitaciones, cocina y aseo, precio 211.000, con facilidades. Informes, Francisco Grandmontagne, número 17. Portería.

SE VENDE piso. Avenida Cid 76, 4.º, A.

VENDO 6.000 metros cuadrados terreno, pie carretera, a ocho kilómetros de Burgos, dirección Madrid. Apartado 232.

SE VENDE piso cinco habitaciones, calefacción y agua caliente central, muy barato. Grandes facilidades. Véalo en calle Madrid, 68.

VENDO piso sexto, céntrico, a estrenar, en calle Trinas. Cuatro habitaciones, cocina y aseo, muy buen precio y grandes facilidades. Informes, calle Villarcayo, 8, 1.º Izqda.

VENDO pabellón 1.900 metros cuadrados, con oficinas, viviendas, almacén, situado en carretera general Madrid - Irún, propio cualquier negocio. Informes teléfono 201312.

¡¡PISOS!! 31.000 pesetas entrada, parque de la Isla o Fuentecillas. Magníficas vistas, 3, 4, 5 habitaciones, calefacción, llave en mano. Pago, diez años.— PRIGO. Moneda, 13.

VENDO piso o arriendo, en Hospital de los Ciegos, 15, 3.º. Tratar. Laurentino Temiño, calle Avila, 21, 4.º, Dcha.

¡¡OCASION!! Local 150 metros, libre, paseo Espolón, propio Bancos comercio general. PRIGO. Moneda, 13.

¡¡COLEGIOS!! Terreno ochenta mil metros, agua, luz, muchos árboles, piscinas, cerca Casa la Vega.— PRIGO. Moneda, 13.

¡¡ MAGNIFICA !! Vivienda cinco habitaciones, calefacción, agua caliente central, terraza, construcción inmejorable. Burgense Colegio Jesús María.— PRIGO Mañanas.

¡¡ MAGNIFICOS!! Locales comerciales, propios toda clase comercios, Bancos. Mínima entrada, resto seis años, 40, 100, 150, 200 metros. Magnífico. Paseo Fuentecillas (Argo).— PRIGO. Moneda, 13.

¡¡ COMERCIANTES !! Avenida del Cid, local 115 metros, dos calles, sótano, entreplanta. Lindando Banco Bilbao. (Amando) PRIGO. Moneda, 13.

!!HOTELEROS!! Magníficos edificios treinta dormitorios, ampliación nave 600 metros. Inigualable enclavamiento, para hostal, carretera Madrid.— PRIGO.

!!ESPLENDIDO!! Solar haciendo chaflán, Calera y Espoloncillo, 2.000 metros. Unico (Cal.).— PRIGO Mañanas.

!! CONTRATISTAS !! Solar con licencia municipal, 42 viviendas, levantado dos plantas.— PRIGO Mañanas.

¡¡CHALET!! Solar 9.000 metros, paseo la Isla, muchas facilidades, llave en mano.— PRIGO. Moneda, 13.

ELEGIR bien siempre es difícil. Construcciones Arranz Acinas le ofrece una serie completa de viviendas de todo tipo y en todas las zonas de la ciudad llave en mano, para que usted elija bien. Informes. Plaza de la Cruzada, 1.

VENDO piso en Lain Calvo, 128 metros, bien soleado para cualquier industria. Tel. 201183.

VENDO un segundo piso A, calle 3 - 33, número 6, Gamonal. Tratar con el administrador.

VENDO piso baratísimo, San Pablo. Informes, Concepción, 14, 4.º, Dcha.

Ganados y aperos

SE VENDE un ternero de dos meses, en Cabia. José Cantera.

BASCULAS ganaderas Talleres Luremo Alfareros, 45 Teléf. 207799 Burgos.

VENDO cerdos y cerdas, reproductores seleccionados, todas edades. Teléfonos 201415 y 204824. Granja Zoles

VENDO empacadora trituradora, aún en garantía elevapacas, cables y plásticos. Precios de ocasión. Tratar M. González Lomas. Calera, 37. Burgos. Teléfonos 201942 y 202553

SE VENDE ensacadora con motor; gavilladora, guadañadora, en Villangómez. Crescenciano Revilla.

SE VENDE un rebaño de ovejas, en Palazuelos de Muñó. Para tratar con Cesáreo Martín.

SE VENDE tractor Lanz, en buen estado. Interesados, tratar con Cándido Abajo. Cilleruelo de Abajo.

VENDO vaca holandesa, tercer parto, abocada a parir. Tratar con Gabriel Marijuán Pedrosa del Príncipe.

TRILLADORA «Ajuria 110» buen uso compraría. Dirigirse indicando precio, a Abilio Ruiz, Valleespinoso de Aguilar (Palencia).

¡¡US OVEJAS esquilarán con máquinas Sunbeam. Distribuidor oficial. Cuchillería Fermiñán. Calle San Cosme 14, Burgos.

VENDO vaca recién parida, segundo parto Silvano Escribano. Pedrosa del Príncipe.

SE VENDEN cuarenta ovejas de vida. Tratar, Florencio Martín Camino Valdechoque. Burgos.

VENDO galera mulas, máquina ensacadora, con motor y máquina gavilladora. Tratar Villasandino. Arturo Díez.

VENDO 112 cabras jóvenes. Escribir o visitar, en Santo Domingo d Silos (Peñacoba). Agustín.

VENDO cosechadora B. M. Volvo, revisada y garantizada, de 2,50 metros, y Epple de 2,50 metros; tractor David Brown, modelo 990, con pala, semiindustrial. Gómez García. Avenida del Cid, 63.

VENDO una mula un carro de par, una segadora «Ajuria» y una ensacadora grande, «Urbón», todo en buen estado. Cipriano Tomé. Villamayor de los Montes.

Huéspedes

PENSION completa o dormir Petronila Casado 51 4.º B.

DOY PENSION completa Vitoria 202 5.º A

PENSION completa o dormir. Plaza Vega 27, entresuelo izquierda.

PENSION completa y camas. Merced, 8, 2.º

SE ADMITEN chicas, señoras o matrimonio a dormir o con derecho cocina. Avenida General Vigón, portal B 4.º, A.

PENSION o sólo dormir, calle Madrid, 36, 2.º izquierda.

DOY PENSION completa. Francisco Sarmiento, 6, 1.º, E.

Muebles

MUEBLES. Confección rápida y a medida, teléfono 201179

VENDO dormitorio matrimonio y niño. Verle, de 4 a 5 tardes. Pisones, núm. 29

VENDO comedor, económico. San Lesmes, 18, 10.º, C. Teléfono 205478.

Pérdidas

HALLAZGO dos perros lobatos. Para tratar, Villangómez Valentín Barriuso.

PERDIDA, sábado prismáticos en plaza toros. Se gratificará. Rey Don Pedro 5, teléfono 203156

EXTRAVIO perro perdiguero, atiende por «Tiro». Avisar en Quintanavides. Máximo Lázaro.

Televisores

SERVICIO técnico «Marconi». Reparación televisores todas marcas. Radio Caracas. Calzadas, 18. Teléf. 221529

TELEVISORES 19" último modelo extraplano UHF licencia americana con voltímetro y mesa todo 16.000 pesetas. Diez días prueba sin compromiso. Ventas a plazos. Garantía absoluta seis meses. «Comercial Velo Moto». Calera, núm. 10.

REPARACION televisores todas marcas. Servicio urgente antenas. Servicio técnico Werner Radio TV Caracas. Calzadas 18. Teléfono 221529. Burgos y Plaza Generalísimo 18 Villadiego.

REPAREN en taller Inválidos Civiles su televisor, radio, transistor. Puebla, 21 — 206493.

REPARACION televisores todas marcas. Servicio urgente a domicilio. Teléf. 201986.

LABORATORIOS «Tele-Color», repara su televisor, con plena garantía, en el día. Calle Emperador, número 24. Teléfono 203879.

Traspasos

LOCAL céntrico se traspasa. Razón teléfono 202439

VENDO o traspaso panadería La Ventilla. Razón en la misma.

SE TRASPASA fonda, con dieciséis camas, muy económico. Teléfono 209837

!!UNICO!! Edificio completo, cinco plantas, completamente instalado, diáfano, moderno, magnífico negocio. Plaza Mayor (Julián) — PRIGO. Moneda, 13.

!! ALMACEN !! Calera, local 200 metros, diáfano, bajo alquiler, adecuado almacén droguería, bar, supermercado. Facilidades. (Parra) — PRIGO. Moneda, 13.

!!MAGNIFICO!! Bazar, perfumería, material ortopédico. Centriquísimo. Grandes ventas comprobadas. (Andrés) PRIGO. Moneda, 13.

!! COMERCIANTES !! Completamente instalado, sótano 600 metros, dos entradas, propio supermercado, sala de fiestas, zapatería, almacén muebles. Edificio Feygón.— PRIGO. Mañanas.

SE TRASPASA local. Vitoria, núm. 3. Peluquería. Informes, teléfono 221968.

TRASPASO pensión Escolar. Almirante Bonifaz 16, 1.º

TRASPASO locales 30 metros cuadrados, con sótano, totalmente instalado, cualquier negocio. Mil Viviendas. Teléfono 202385.

Varios

SEGURO obligatorio de accidentes de Trabajo. Mutua Patronal Espolón, 20 Burgos

LLAVES al minuto en Ferretería «Lain Calvo»

PISOS, acuchillados, barnizados «Limpiezas Pulidor» Lain Calvo, 7. teléfono 203699

NUEVA residencia para señoritas, a partir del 15 de Septiembre; dirigida por Siervas del Sagrado Corazón de Jesús. Informes. Concepción, 14, 5.º izquierda, ext. Teléfono 203545.

IMPRESOS comerciales cartas timbradas tarjetas de visita invitaciones prospectos de propaganda etc TALLERES GRAFICOS «Diario de Burgos» calle San Pedro Cardeña 34 teléfono 207358 y «Papelería Tagra» calle Vitoria 13 teléfono 202852

OFFSET

y toda clase de trabajos tipográficos en TALLERES GRAFICOS «Diario de Burgos» Calle San Pedro Cardeña 34 teléfono 237358 y «Papelería Tagra» calle Vitoria, 13 teléfono 202852

NUESTROS TELEFONOS:

Redacción 201280

Admón: 207148 49

M.E.C.D. 2011

nuestra PROVINCIA

MIRANDA

EL 17 DE JULIO «DIA DE LA ESPOSA»

Se pone en conocimiento de todos los miembros de la Peña "Los Veteranos", que ante la proximidad de la fecha, es conveniente que pasen por el domicilio social Bar Suizo, para inscribirse para asistir a la cena-baile del "Día de la Esposa" que como ya es tradicional, se celebrará (D. m.) el próximo día 17 de Julio.

Asimismo se hace saber que próximamente se celebrará la Junta general ordinaria, en la que se tratarán importantes asuntos, entre ellos, el de la instalación del nuevo domicilio social.

La Directiva espera que atendáis esta llamada, ya que es necesario saber con tiempo suficiente cuántos van a ser ser los que asistan a la citada fiesta. — *La Junta Directiva.*

VELOCIDAD

Son muy frecuentes los accidentes de circulación que se producen en los cruces de las calles de Ramón y Cajal y Arenal, precisamente cuando son dos vías en las que por ser dirección única, los percances debiera ser menores. Afortunadamente, en la mayoría de los casos el accidente queda reducido a desperfectos en los vehículos, sin que haya que lamentar desgracias personales, como ocurrió el pasado domingo sobre las once de la noche, en el cruce de Arenal con la Avenida de José Antonio El tortazo que se dieron dos turismos fue impresionante. ¿Cuál de los dos conductores tuvo la culpa? Eso no nos incumbe, pero sí llamar la atención sobre la forma que se circula por esas calles, que más bien parecen pistas de entrenamiento para carreras de velocidad. Y si a esto añadimos que no están debidamente señalizadas, tendremos dos motivos claros por los que éstos choques son frecuentes, ante todo por lo primero, por ese afán de pisar el acelerador sin ninguna necesidad y sin respeto alguno a las normas establecidas Esto es un perjuicio para todos, que hay que eliminar aplicando con rigor el Código, pues ello redundará en beneficio de conductores y peatones.

LA BARRERA DE LOS NERVIOS

Por enésima vez tenemos que traer a nuestra crónica el tan traído y llevado tema del paso a nivel de la Avenida del Generalísimo que sigue siendo el tormento de todos los mirandeses No hay manera de que el servicio en tal paso se regule se agilice. Muy poderosos motivos tienen que existir para que Renfe, que de unos años a esta parte tiene como máximo lema la amabilidad continúe haciendo sufrir a toda una ciudad, sin procurar aliviar al menos ese sufrimiento

El pasado domingo sobre las once y media o quizás algo más, las barreras se bajaron inexorablemente y la circulación quedó cortada entre las dos zonas de la ciudad Unas imponentes filas de vehículos quedaron a ambos lados del "muro" y claro, al ir transcurriendo los minutos [illegible] barreras se levantaran y sin que pasara ningún convoy los nervios comenzaron a hacer de las suyas y el concierto que se originó fue horroroso, pero lo único que se consiguió con ello fue que los vecinos de los inmuebles cercanos vieran interrumpido su descanso (aunque algunos con un excelente sentido del humor nos hayan dicho que cuando se acuestan, no pueden dormirse si no es con el "arrullo" de los estridentes "claxons") y los nervios hechos cisco. Bueno, pues, que después de otros muchos minutos ¡por fin! las barreras se elevaron y quedó el paso franco, como en Berlín en Navidades. Y "hala" allá te van los conductores pisando con rabia el acelerador, a ganar el tiempo perdido. Y preguntándose, para qué habían bajado las barreras y tenido el paso tanto tiempo cerrado, si al cabo ¡no pasó ningún tren! La verdad es que no lo entendemos y eso que llevamos años y años intentando encontrar una justificación al asunto.

SE VENDE CHALET

unos 100 m.2; comedor-estar; tres dormitorios, gloria, cuarto de baño, despensa, cocina butano. Encuadrado en parcela 800 m.2; otras dependencias, palomares y gallineros; pozo agua potable. Catorce kilómetros Burgos, carretera Salas, término Revillarruz. Llamar teléfonos 205609 206550.

SOMOS

Una empresa joven en expansión.

NECESITAMOS:

Una persona con EXPERIENCIA en ADMINISTRACION y CONTABILIDAD.

OFRECEMOS:

Un buen porvenir si es Vd. trabajador y capaz. El sueldo lo convendremos en una futura entrevista. Escriban al núm. 100 de esta Administración, mandando su curriculum vitae.

LAVIS

en

Burgos

...para que, todo aparato Lavis cuente con la tutela de un servicio de asistencia técnica inmediato.

Leis Electrónica, S. L.

PZA. DE LA CRUZADA - TEL. 20 65 37 - EDIFICIO FEYGON

Delegación Comercial y Servicio Técnico LAVIS

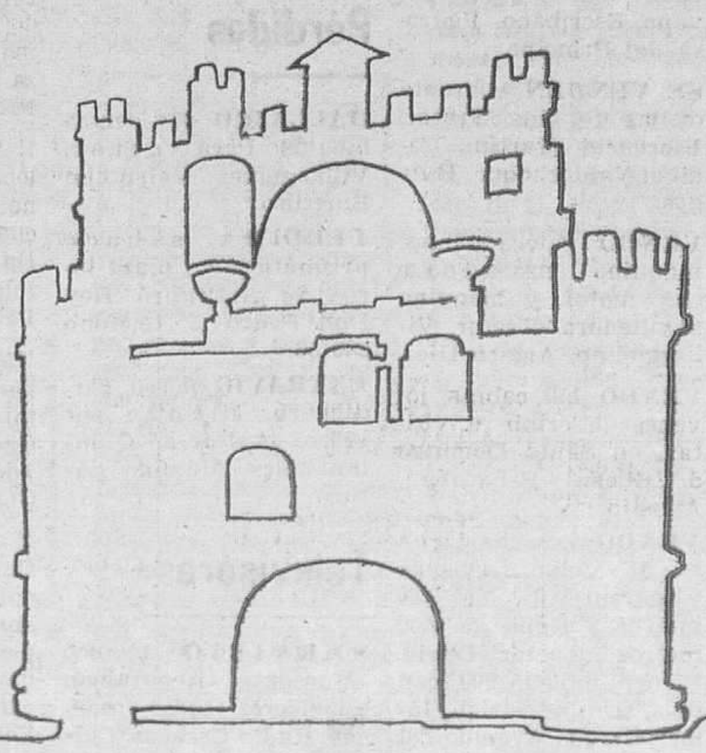

ARANDA

DIFICULTADES EN EL ACCESO A LAS PISCINAS MUNICIPALES

En realidad la titulación de esta crónica no responde a su contenido, ya que vamos a tratar de diferentes aspectos en torno a las piscinas municipales de "La Calabaza".

Desde luego el desplazamiento a dichas piscinas, que distan cinco kilómetros del casco de la población, no resulta nada fácil, ya que si funcionan autobuses éstos no se ajustan a un horario determinado, por lo que el público se encuentra desconcertado, no faltando familias que han tenido que desplazarse en taxi, cansadas de esperar sin que se presentase autobús alguno y estos servicios sería preciso que se regulasen de forma eficiente.

Por otra parte, tenemos entendido que los autobuses no efectúan el mismo servicio en días laborales que en días festivos, lo que también origina serias preocupaciones en cuanto al desplazamiento a las piscinas, dándose la circunstancia de que es mucha la gente que aprovecha ratos en los días laborales para visitar y hasta bañarse en las piscinas.

Por cuanto dejamos dicho, entendemos que debiera publicarse mediante bandos, octavillas o algún procedimiento, los horarios de salida de Aranda tanto en días laborales como en festivos, al menos para orientación de los usuarios de estos servicios, pues de seguir así las cosas la gente que acude a las piscinas municipales, al tener que alquilar un taxi, su coste altera su presupuesto y optará por acudir a otras piscinas más próximas al casco de la población.

En otro aspecto, nos vamos a ocupar de un hecho ocurrido en la tarde del lunes en el interior de las piscinas que nos han relatado y del que nos hacemos eco: Se encontraban dos señoritas tomando el sol en el verde sentadas junto a una de las varias protecciones de paja que se han instalado, mientras unos señores ya mayores se entretenían jugando al balón y al recibir varios balonazos dichas señoritas, una de ellas acudió al guarda municipal de vigilancia en las piscinas, quien no sólo no la hizo caso, sino que continuó en su pasividad, haciendo caso omiso de cuanto sucedía, hasta que las señoritas tuvieron que cambiarse de lugar y tenemos a buen seguro que esas señoritas no volverán a las piscinas, donde se encontraron tan desamparadas.

Ante este hecho, cabe preguntar: ¿Las piscinas municipales son objeto de uso, o abuso?

Si se quiere fomentar la asistencia a las piscinas, es preciso facilitar su acceso mediante los servicios de autobuses y oir las quejas que se den por ese abuso de superioridad que al mismo tiempo indica falta de cortesía y de educación.

HERMANDAD SINDICAL DE LABRADORES Y GANADEROS

De acuerdo con las nuevas normas establecidas por el Servicio Nacional de Productos Agrarios, todos los agricultores que deseen solicitar semilla de trigo y cebada de las distintas variedades, para la siembra de la próxima campaña, necesariamente tendrán que hacerlo a través de esta Hermandad.

Se advierte que el plazo concedido es hasta el día 15 de Julio del pesente mes, fecha tope, pasada la cual, no se admitirán más peticiones.

UN HERIDO EN COLISON DE VEHICULOS

En la travesía de la carretera general a su paso por nuestra villa, el turismo matrícula BU—41.770 conducido por Teresa Gómez Cantero, vecina de Villanueva de Gumiel, que se encontraba parado en el centro de la travesía, al cambiar de dirección para entrar en la avenida de los Caídos, colisionó con el velomotor marca "Montesa" matrícula M—10.456, conducido por Juan Sibaja Jiménez, de 33 años, resultando ambos vehículos con algunos daños y el conductor del velomotor con heridas leves, de las que le fue asistido en el Hospital de los Santos Reyes, a donde le condujo el turismo con el que colisionó.

CUATRO HERIDOS LEVES POR VUELCO DE UN TURISMO

Cuando el turismo matrícula TO— 38.899 conducido por Mariano Jiménez Paniagua, de 51 años, casado, damasquillador, con residencia en Pulgar (Toledo) en el que viajaban Félix Ampuero Alias, de 58 años, casado, forjador, Juan-José Peña, de 26 años, soltera, con residentivo, ambos con residencia en Toledo y María-Eugenia Espina Pastor, de 17 años, solretra, con residencia en Baltanás (Palencia), se dirigía por la carretera C-619, término de Villalba de Duero a nuestra villa, al llegar a la altura del kilómetro 38,899, por causa que se desconocen, tras hacer varios virajes a ambos lados de la carretera, volcó en el lado contrario a su dirección.

Todos los ocupantes resultaron con heridas que en el Hospital de los Santos Reyes, a donde fueron tasladados por otro vehículo que venía en la misma dirección, fueron calificadas de leves. El vehículo sufrió grandes desperfectos.

NACIMIENTOS

Juan-Pedro Sanz Traba, M.ª-José Monzón Pascual, María-Gloria Albarrán Bartolomé, Francisco-Noelin Redondo Arauzo. Julio Dual Borja, María-Belén Barrios Agüera, María del Roario Miranda de Pablo, Laura Casado Cuadrillero, Gloria Hernando Gómez, Sonia Salinero Aguilera, Julián - Pedro García Andrés, Beatriz del Cura Carretero. Elena Espinosa Angulo, María-Esther Miguélez Yudego, Alfonso - Eduardo González Ruiz.

MATRIMONIOS

Vicente Gadea Pinillos con Araceli Antón Marín, Francisco García García con María-Angeles Ramos Ferarios, Jesús Santa María Abad con María del Pilar Briones Herrero, José-María García Girón con Maximina Miguel de Pablo.

DEFUNCIONES

María - Jesús Herránz Tardón, Inocencia Ruiz Velasco Gerardo de la Puente Torosio.

FARMACIA DE GUARDIIA

Mira, plaza del Caudillo, 13.

APARTAMENTO LAREDO

BARATISIMO - OPORTUNIDAD

Directamente particular. Teléfono 3346285 Madrid o Apartado 8.304.

M.E.C.D. 2017

DEPORTES

¿GARCIA CUERVO, NUEVO PORTERO DEL BURGOS?

Anoche charlamos con nuestro colega, el redactor deportivo de "El Comercio" de Gijón, quien nos manifestó que era muy posible que el guardameta gijonés García Cuervo pasase al Burgos.

Según fuimos informados, las gestiones estaban muy adelantadas en favor del Burgos; pero a última hora habían surgido en discordia el Zaragoza y el mismísimo Atlético de Madrid, quien a consecuencia de la baja de Zubiarrain —que parece no se encuentra en condiciones de seguir en la práctica del fútbol— ha pasado a interesarse por el posible traspaso del joven guardameta gijonés.

A la hora en que se produjo la llamada —ya de madrugada— no pudimos confirmar si este fichaje se había producido o no. La versión del colega es que las gestiones estaban muy adelantadas por lo que al Burgos se refiere, pero habiendo terciado el Zaragoza y el Atlético de Madrid, ¿cuál ha sido la conclusión final?

Nos llamó para ver si desde aquí podíamos concretarle si García Cuervo era ya guardameta burgalesista o no. Y nada fue posible precisarle, a la vista del sigilo que se viene observando en materia de fichajes y por lo avanzado de la hora, circunstancia por la cual ya no pudimos acudir a las fuentes de la noticia.

Pero a la vista de la pista facilitada por el colega gijonés, se nos ocurre dejar planteada esta interrogante, que esperamos habrán de responder aquellos que tienen facultad para ello: ¿es García Cuervo el nuevo guardameta del Burgos?

PELICULA HISTORICA SOBRE TEMA OLIMPICO

Berlín (Alfil).— Se ha presentado en el festival de cinematografía «Berlinale 72», de Berlín Occidental, el film documental histórico «Olympia», de Jochen Bauer, que describe con metraje de «Celuloide rancio» de cinematecas y archivos, la evolución de los Juegos Olímpicos desde 1896.

Presenta tomas absolutamente inéditas de torneos anteriores a la primera guerra mundial y trozos de películas rodadas en París en 1924 y en Amsterdam, en 1928. El desenvolvimiento del tema olímpico, en su historia aparece contrastado por complementos cinematográficos de fondo político que sitúan la transformación de la Olimpiada en un cuadro histórico de la Europa contemporánea.

TENIS

ORANTES, SEMIFINALISTA EN WIMBLEDON

Venció con facilidad en cuartos de final al australiano Dibley

Wimbledon (Alfil).— Manuel Orantes venció hoy en su encuentro de cuartos de final del torneo de Wimbledon al australiano Colin Dibley por seis a dos, seis a cero y seis a dos.

Los resultados registrados en los campeonatos internacionales de tenis de Wimbledon, en cuartos de final masculinos, fueron como sigue:

Manuel Orantes (España) vence a Colin Dibley (Australia), por 6-2, 6-0 y 6-2.

Ilie Nastase (Rumanía) vence a Jim Connors (Estados Unidos), por 6-4, 6-4 y 6-1.

Stan Smith (Estados Unidos) vence a Alex Metreveli (Rusia), por 6-2, 8-6, y 6-2.

Jan Kodes (Checoslovaquia) vence a John Parun (N. Z.) por 6-2, 6-3 y 6-4.

COMENTARIOS DEL PARTIDO DE ORANTES

Wimbledon (Alfil). — El tenista español Manuel Orantes no defraudó a los aficionados que habían depositado en él su entera confianza y se clasificó hoy para las semifinales del torneo internacional de Wimbledon, al vencer fácilmente por seis a dos, seis a cero y seis a dos al australiano Colin Dibley, en partido que duró 62 minutos y que se jugó en la pista número uno del Club "All England Tennis" de ésta.

Entre los espectadores figuraba el ministro español de Agricultura, Tomás Allende, en visita oficial en Londres y el embajador de España en esta capital, Jaime de Piniés.

A pesar de que durante la mayor parte del día de hoy, el tiempo fue desapacible, el sol apareció a ratos al comienzo del encuentro, pero el viento no dejó de soplar, afectando especialmente la parte Norte de la pista principal de Wimbledon.

El primer set terminó, como se ha dicho por seis a dos. Orantes, de 23 años de edad, tercer cabeza de serie, jugó con gran rapidez y anticipación frente a Dibley, de 27 años, considerado como el jugador mejor de saque del actual torneo de Wimbledon y uno de los mejores tenistas australianos de los dos últimos años.

El segundo set fue un rotundo seis a cero para el español, que no dejó reaccionar al australiano. Orantes rompió el saque de su oponente y ganó con rapidez todos los juegos del set, lo que hizo perder confianza progresivamente al australiano.

Ya el partido casi decidido, el tercer set no fue problema para Orantes, que, al igual que en el primero, se impuso por seis a dos.

En la otra semifinal, se enfrentarán Stan Smith, de Estados Unidos y Jan Kodes, de Checoslovaquia.

Smith se impuso hoy en cuartos de final al ruso Alex Metreveli, por seis a dos, ocho a seis y seis a dos; mientras que Kodes ganó a Johny Parun, de Nueva Zelanda, por seis a dos, seis a tres y seis a cuatro.

VIBERTI SERA OPERADO

Málaga (Logos).— El jugador del Málaga Viberti será operado pasado mañana, ya que padece unas callosidades en los abductores de una pierna.

JUGADORES DEL MALAGA CEDIDOS AL HUELVA

Málaga (Logos).—Los jugadores del Málaga, Espejo y Zárate y el del Atlético Malagueño, Montiel, así como el entrenador de este club Ben Barek, es muy posible que sean traspasados o cedidos al Huelva, cuyo presidente, don José Luis Martín Berrocal, se encuentra en Málaga realizando las gestiones oportunas.

NANDO, AL CORUÑA

Monforte de Lemos (Alfil).—Siguen las negociaciones para que el jugador del Club Lemos, Nando, pase a formar parte de la plantilla del Club Deportivo de La Coruña, de Primera División.

FINALIZO EL «CASO» UFARTE - MERKEL

Madrid (Logos). — "Ya ha pasado todo. El "affaire Ufarte-Merkel" ha terminado. Las diferencias existentes entre el jugador y el entrenador se han saldado con un apretón de manos entre ambos. Ufarte vuelve a entrenar normalmente y lo cierto es que lo hace más contento que nunca, como si acabase de llegar al club", afirma hoy "Informaciones"

Al ser preguntado Ufarte, dice: "Ya se ha pasado todo. Bueno, no todo. Todavía hay una huelga del incidente que es la multa que el club acordó imponer". Y el jugador dice. "Sí, la multa sigue en pie. Eso no hay quien me la quite No sé la cuantía porque el club no me lo ha comunicado todavía. Pero eso es ya lo de menos. Lo importante es que todo ha terminado"

Refiriéndose al partido que jugaron el último domingo en Bilbao, dice: "Merkel me preguntó que si quería ir, pero como no había entrenado en toda la semana, le dije que no, que en esos momentos no era aconsejable mi presencia en el equipo".

Y al hablar de la próxima final, en la que el Atlético ha de enfrentarse al Valencia, afirma:

"Si el entrenador cuenta conmigo estaría encantado de jugar la final. En esta semana espero ponerme de nuevo en forma, la verdad es que me gustaría muchísimo volver a alinearme con el equipo"

PATINAJE INFANTIL

Exito en las pruebas programadas

A las siete de la tarde de ayer y como estaba anunciado, tuvieron lugar en la Plaza de la Cruzada Nacional las distintas pruebas de patinaje infantil patrocinadas por el Ayuntamiento y organizadas conjuntamente por el Club de Esgrima y la Delegación de Juventudes.

Se desarrollaron por este orden:

Carreras de fondo, carreras de relevos y juegos con patines, terminando con la gran gimkhana.

Se clasificaron en primer lugar, Elena Vicario y Francisco Javier Sáiz y en segundo y tercer lugares, María Jesús Puente y María Teresa Alcalde y Carmelo González y Alejandro Hernando.

Qué pena que estas pruebas no se hagan más a menudo. Nos recordaban aquellos días en que el hockey burgalés estaba en todo su apogeo. A ver si se llega, algún día, a contar en nuestra capital con una pista de patinaje.

ACTIVIDADES DE LA UNION CICLOTURISTA BURGALESA

Para Agosto, la gran "Marathon española"

Pocos participantes en la excursión del pasado domingo. Unos por estar de vacaciones y otros porque prefirieron ser espectadores en el bello circuito del Cerro de San Miguel para presenciar el paso de los esforzados ciclistas.

Camino de Lerma, se tomó la cosa con calma ya que el calor era el enemigo más duro a batir. El regreso no cambió mucho y la tranquilidad fue la nota dominante de la jornada.

Para el próximo domingo el recorrido discurrirá por las rutas petrolíferas de nuestra provincia con un total de 130 kilómetros, con salida a las siete de la mañana. Además un grupo de cicloturistas de esta Sociedad se desplazará a Miranda de Ebro para tomar parte en la Miranda-San Sebastián organizada por la Federación Guipuzcoana y patrocinada por una fábrica de muebles.

Para conocimiento de todos los burgaleses, adelantamos noticias de la "Marathon española 1972". Ha sido enviada propaganda a todos los Clubs de España así como a todas las Federaciones regionales, y ya han empezado a llegar solicitudes para participar en esa agotadora prueba de 383 kilómetros.

Organizada por la "Unión Cicloturista Burgalesa" varias firmas comerciales, con su cooperación, sufragan los cuantiosos gastos de esta prueba que sin duda ha de ser la más dura, emocionante y competida de todas las celebradas en España. Será medio centenar los cicloturistas que tomen parte, pero los que realicen el recorrido completo a buen seguro que han de ser bastantes menos. Para realizar esta prueba con éxito, se necesita una preparación minuciosa y a fondo además de saber sufrir sobre el sillín durante tantas horas de pedaleo.

La fecha de celebración será el 13 de Agosto y la hora de salida a las 0 horas, es decir a las doce de la noche del día 12. Los corredores pasarán toda la noche pedaleando para terminar aproximadamente a las seis de la tarde, después de haber aguantado frío, sol bochorno, cansancio o agotamiento, roce continuo del sillín que a más de uno a de hacer sangre, junto con las escaladas de los puertos de Huerta de Rey y "El Manquillo" y otras cotas de menor importancia pero que también harán mella

Ya daremos noticias a medida que lleguen los acontecimientos.

ROLOJO

Este símbolo es garantia de seguridad para su automóvil

Bendix

Lockheed

B Bendibérica

calidad y servicio en frenos y direcciones

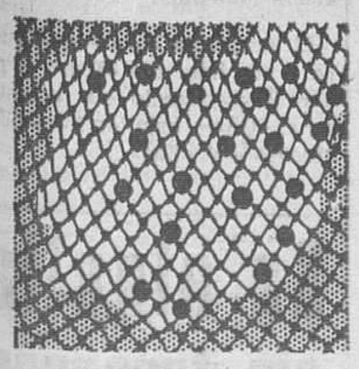

Distribuidor:
Senador Pascual
Tel. 221450 - Villafría - Burgos

Vadillos, C. F.

Jueves, día 6

A las 9 noche

SE CITA A TODOS LOS SOCIOS

Rey Don Pedro, 62

CORDERO ASADO

cocina castellana

ESPECIALIDAD DE LIGO DE ASADOS

Cabornero

BODAS COMUNIONES CONVENCIONES ETC CONSULTE PRECIOS

Servicio domicilio Calle Vitoria 22 E

al autobús Zamora

Teléfonos 221031 22272

M.E.C.D. 2017

EDDY MERCKX RECUPERO AYER EL LIDERATO DEL "TOUR"

● Inconcebiblemente, Gualazzini ganó el sector en línea por un despiste de Van Clooster

Merlin Plage (De uno de nuestros enviados especiales, Jacques Anquetil).—Contrariamente a lo que se podría creer, no fue en la tarde de ayer, en el curso de la etapa contra reloj por equipos, cuando Cyrille Guimard perdió el maillot amarillo, sino en la jornada de la mañana, sobre la ruta que nos ha conducido desde La Baule a Saint Jean des Monts.

La superioridad de los Molteni en este ejercicio es de sobra conocida:

Todos sus componentes son grandes rodadores y poseen un magisterio supremo en este género de pruebas.

Como Guimard no tenía más que una ventaja de nueve segundos sobre Merckx, el francés intentó por la mañana obtener alguna diferencia suplementaria en las metas volantes, a fin de sumarla a la que disponía en relación con el campeón belga. Esto, sin olvidar las posibles bonificaciones que podría conseguir en la llegada de la media etapa en línea. Sin embargo, no logró ni lo uno ni lo otro. No ha estado en buena posición en la meta volante y para el "sprint" en la meta final salió demasiado tarde.

La pérdida del maillot amarillo para Guimard no es un desastre. Es suficientemente inteligente para saber que no es un corredor para ganar el "Tour". Además, desde aquí a Burdeos, igual se le presenta otra oportunidad para conquistar tan preciada prenda.

Esta mañana hemos podido por fin se ha mantenido. Es cierto que en la llegada solamente distanciaba a los fugados del pelotón diez segundos, pero nos ha servido para demostrar que a pesar de que todos no colaboraban, la zona muerta se puede producir. Esto me ha llenado de satisfacción, porque como ex-profesional, compruebo que, pese a que haya grandes y destacados favoritos, existe un grupo de hombres como Hezard, Zoetemelk, Dounat, Hoban, Van Linden, etcétera..., con enorme espíritu combativo y que no se van a rendir tan fácilmente. A Zoetemelk lo veo más decidido y combativo que en años anteriores. Si la mala suerte ayer le obligó en el momento de la escapada a detenerse para cambiar de rueda, la "bagarre" fue iniciada por él, cuando todavía faltaban setenta y cinco kilómetros para la llegada.

En la meta de San Jean des Monts, el vencedor neto era Van Clooster, pero inconcebiblemente, en la segunda pasada por la meta y, olvidándose sin duda que restaba la tercera y definitiva, ha sprintado para concluir.

Al rehacerse de su error, Gualazzini había tomado suficiente ventaja y el belga no le ha podido neutralizar.

No comprendo cómo directores de equipos y profesionales acreditados, dejan de examinar los gráficos que reflejan los pormenores de la llegada.

Por lo que se refiere al sector contra reloj por equipos, ha sucedido lo que todos esperábamos: Merckx y su conjunto, todos grandes rodadores, se han impuesto con facilidad y ya tenemos al belga de nuevo investido de amarillo.

● En la semietapa contra reloj el campeón belga y su equipo vencieron tras una sensacional actuación

(Crónica de Juan de Uría). — La presencia de Merckx en el Tour», cuando está plenamente convencido de que aquí no va a encontrar facilidades por parte de nadie, incluídos Prensa, organizadores y corredores, significa para él que sabe leer entre líneas, que ha venido para vengar muchas afrentas. Principalmente, las que sufrió a cargo de Luis Ocaña en el Puy de Dome, Col de Porte y Orcieres, en las que estuvo a punto de doblar la rodilla. Pero Merckx tiene demasiado orgullo y amor propio para interpretar aquellas derrotas como un tropiezo lógico en su propio terreno, para discutirle la popularidad que goza en Francia el conquense. Y le batió sin discusión en Angers. Y hoy ha repetido la suerte con mayor amplitud, dando la sensación de que aún no está satisfecho con lo que ha conseguido.

En principio, ha recuperado el liderato del «Tour» gracias a un fenomenal alarde, superior a todo lo que habíamos visto hasta ahora, porque en los 16,200 kilómetros de circuito de Merlin-Plage, casi siempre estuvo al frente de las operaciones, a pesar del apoyo que podía prestarle su equipo en un momento comprometido. Pero el belga se bastaba y sobraba para superarlo todo y apenas ha aceptado unos breves relevos por parte de Swerts, Bruyere, Huysmans y Van den Bosche, tal vez invadido por el temor de que en los cambios se perdiesen unos preciosos segundos, que son muy importantes para sus intenciones. Así es que la maravillosa máquina belga nos ha asombrado a todos con su agilidad y fortaleza, conquistando en última instancia el fervor de un público que lo había recibido con cierta hostilidad. Pero lo que se estaba viendo era excepcional, y no aquello que se ve todos los días. Las potentes bielas de la locomotora belga, se iban adueñando del corazón de los cien mil espectadores apostados en el circuito para ver el duelo Merckx-Ocaña.

Un festival que perdurará en la memoria de todos los que lo han presenciado. Personalmente, puedo decir que ha estado mejor que nunca y que no significa ningún desdoro perder ante un atleta de tanta calidad como el «monstruo», un calificativo que empieza a ser popular y que no significa un insulto, como muchos creen, sino que pretende dar idea de que estamos ante el mejor ejemplar que ha dado la historia del ciclismo...

Ocaña se ha defendido muy bien .., pero su equipo no tiene la homogeneidad del de Merckx, ni la misma potencia. Así es que para salir del trance con las menores pérdidas posibles, el conquiense se ha visto obligado a calcar la carrera de Merckx, volcando sobre sus propias piernas la mayor parte del esfuerzo. Nada que decir en este aspecto, porque estuvo bravísimo, pero sí recordarle las declaraciones que hizo Merckx en un periódico belga, según las cuales Ocaña tendría que acusar en las primeras etapas del Tour» los pocos kilómetros que lleva recorridos, así como extrañar los grandes esfuerzos. Y todo se va cumpliendo al pie de la letra. Solo que Merckx, contrariamente a lo que había anunciado a bombo y platillo, le deja tranquilo por el llano, reservando el «coup de theatre» para los Pirineos, en donde, a juicio de muchos, debe empezar el dominio de Luis Ocaña.

Todo es posible; pero de momento, no precipitaremos los acontecimientos.

El insaciable «monstruo» vuelve a ser líder del «Tour», a pesar del cansancio que acumuló en el «Giro», bajo los tremendos ataques del «Kas»...

La Baule. — Al final de la segunda etapa entre St. Brieuc-La Baule, de 206,500 kilómetros), el joven campeón belga Rik Van Linden, en un último esfuerzo cruza la línea de meta. En la foto los corredores Van Rickeghem (belga) Cirille Guimard (francés), Guido Reybroek (belga), Walter Godefroot (belga), Van Linden, el ganador, Marino Basso (italiano), Gerben Karstens, y Franz Veerbecke (belga).
(Telefoto CIFRA GRAFICA-UPI)

CLASIFICACION GENERAL

1, Eddy Merckx (Bélgica), 15-15-21; 2, Cyrille Guimard (Francia), a 11 s.; 3, Roger Swerts (Bélgica), a 15 s.; 4, Herni van Linden (Bélgica), a 29 s.; 5, Ex aequo: Joop Zoetemelk (Holanda) y Gerben Karsten (Holanda), a 31 s.; 7, Luis Ocaña (España), a 34 s.; 8, Jorgen Tschan (Alemania), a 34 s.; 9, Ex aequo: Lerf Mortensen (Dinamarca), Raymond Poulidor (Francia) y Noel van Clooster (Bélgica), a 36 s.; 12, Roger Pingeon (Francia), a 38 s.; 13, Ex aequo: Walter Godefroot (Bélgica), Leo Duyndam (Holanda), a 39 s.; 15, Bernard Thevenet (Francia), a 40 s.; 16, Bouluox (Francia), a 43 s.; 17, Bellone (Francia), a 44 s.; 18, Ex aequo: Hazard (Francia) y Wright (Inglaterra), a 45 s.; 20, Moneyron (Francia), a 47 s.; 21, Gimondi (Italia), a 48 s.; 22, Delisle, a 50 s.; 23, Ex aequo: Santy Guy y Verstraeten, a 51 s.; 25, Ex aequo: Santy Alain y Spruyt, a 52 s.; 27, Donguillaume, a 54 s.; 28, Ex aequo: Hoban, Raymond, Agostinho y Mintjens, a 55 s.; 32, Ex aequo: Verbeeck, Tabak, Letort y Van Malderghem, a 57 s.; 108, Aranzábal, a 1 h. 42 s.

UNA MOTOCICLETA PROVOCO LA CAIDA DE VARIOS CORREDORES

El más afectado fue Van Schil que tuvo que abandonar

Merlin Plage (De nuestro enviado especial), Angel Viribay).

El suceso ocurrió a veinte kilómetros, a la salida de La Baule. Poco después de un intento de escapada, en el que figuraba el español Aranzábal. Una docena de corredores ha sido prácticamente arrastrada por un motociclista de la carrera. Entre los doce corredores caídos figuraban Van Schil, Ravaleu, Wright y Dierickx, como los más afectados.

Radio Tour ha anunciado alarmantemente el suceso y lo ha calificado de importante. Se temió al principio que Van Schil padeciera fractura de clavícula; pero, afortunadamente sólo fue luxación.

Allí, en el mismo lugar del accidente, cuando todos creían necesario el traslado de Van Schil al hospital más próximo, se le ha aplicado un remedio quirúrgico de urgencia, algo así como una almohadilla ortopédica para inmovilizar la clavícula y a duras penas, con dolores incontenibles, ha continuado la carrera de la mañana y ha llegado a la meta como era de esperar ligeramente retrasado.

Le hemos visto quejarse de fuertes dolores mientras el médico volvía a atenderle. Decidido como estaba, pese a todo, a tomar la salida por la tarde, en el sector contra el reloj por equipos, se le ha disuadido de ello. Y ha decidido abandonar. Ha sido una pérdida valiosísima —la primera—para Eddy Merckx, pues además de rodar condicioso, el campeón belga le tiene en una gran consideración, por su fidelidad.

OTRO ABANDONO

En esta misma orilla de las penalidades hay que situar en plano destacado, como el de Van Schil, al francés Vidament, perteneciente al equipo «Gitane».

Jean Vidament, de veintiocho años, ha estado siendo atendido desde la salida de Angers con fuertes dosis de novocaína, para cortar o paliar al menos sus dolores en la pierna.

Como los dolores continuaban, el médico del Tour se decidió por los antibióticos, alternativamente; pero lo debilitaban más que las inyecciones si bien le calmaban los dolores, lo que no consiguió con la novocaína.

Agotado, sin fuerza, en lamentable estado físico. Jean Vidament optó por el abandono, con llanto indisimulado.

Un lujo que no tiene precio: Simca 1000 GLS.

Ver el interior del nuevo Simca 1000 GLS y acomodarse dentro es una tentación imposible de resistir.

Sentir la comodidad de los asientos envolventes, anatómicos, tapizados con elegante tela oscura.

Poder adaptar el asiento en sentido vertical u horizontal de acuerdo con su estatura y forma de conducir.

Su lujoso y completo cuadro de instrumentos forrado de madera con tapa de guantera incorporada.

Todo ello forma un conjunto moderno y armonioso que le invitamos a comprobar personalmente.

El Nuevo Simca 1000 GLS le espera

TALLERES PEDRO, S. L. Vitoria, 105. Teléfono 22 13 60. BURGOS.

CONCESIONARIO DE CHRYSLER ESPAÑA

Se alquila sin traspaso

local en galería comercial adecuado para plásticos y similares. Teléfono 223439.

M.E.C.D. 2017

EL GOLF, UN DEPORTE QUE PIDE PASO

- Se puede practicar a todas las edades aunque es conveniente empezar joven si se quiere llegar lejos
- En Estados Unidos lo practican doce millones de personas, en el Japón, 4 y en Gran Bretaña, 1
- El español Ramón Sota, figura destacada entre los mejores practicantes en el Mundo

Por Oliver FURON

¿Cuáles son los orígenes del golf? ¿Dónde ha nacido? Son muy difíciles de contestar estas dos preguntas. Sin remontarse hasta Herodoto, que cuenta que los habitantes de Lidia fueron los primeros en practicar deportes en tanto que ejercicio físico y a los que les atribuye la invención de la pelota, hay muchos viejos juegos que fueron muy populares y que se parecían al golf, aunque fuesen practicados de forma distinta. En sus orígenes, no era obligatorio meter la bola en un agujero, sino colocarla en un sitio determinado Por eso es tan difícil hallar similitudes entre el golf y los juegos del pasado Sin embargo cada vez parece más cierto que el golf o sus derivados fueron introducidos en Inglaterra por los compañeros de Guillermo el Conquistador, y que evolucionaron hasta el siglo XV. Probablemente, fue Escocia la que dio al golf sus cartas de nobleza Saint Andrews inició este juego y en menos de 50 años alcanzó su apogeo en los países industrializados. Aunque conserve algunas de sus tradiciones, para el golf se abre una nueva era, sobre todo en las naciones del viejo Continente. Se adapta perfectamente a los ritmos del mundo moderno.

El golf es un deporte que se puede practicar a todas las edades. Este es uno de sus mayores atractivos, ya que hoy en día muchas personas quieren relajarse durante los fines de semana Pero, al igual que en las disciplinas deportivas es necesario comenzar muy joven, con el fin de adquirir todas las cualidades necesarias para llegar lejos.

FRANCIA DESCUBRE EL «GREEN» Y EL «PUTTING»

Francia ha descubierto recientemente el «green» y el «putting». El golf ha aparecido en la pequeña pantalla como una nueva posibilidad de relajarse y de evadirse de las ciudades en las que uno se ahoga por falta de oxígeno, pese a que habitualmente está reservado a cierta categoría de privilegiados. La televisión ha explicado las reglas del juego y ha presentado a los ocho mejores jugadores del Mundo a un público profano en su mayoría. Antes,el golf no se beneficiaba de una audiencia amplia. La Federación francesa de golf cuenta con veinte mil afiliados. Su importancia es modesta, pese a que aventaja en varios largos» a algunos deportes llamados olímpicos (esgrima, lucha halterofilia, hockey sobre pequeña de practicantes con la de los Estados Unidos hierba, remo o boxeo). Si se compara esta cifra tan pequeña de practicantes con la de Estados Unidos (12 millones, segundo deporte, después del beisbol), con la del Japón (4 millones) con la de Gran Bretaña (1 millón) y con la de Australia (800.000) no hay duda de que el golf francés está aún en embrión.

Pero estas cifras demuestran que el golf puede convertirse en un deporte popular, en los países del Mercado Común Europeo. Contrariamente a lo que se cree el hombre de la calle, «el golf es un deporte y no una diversión». No debe estar reservado únicamente a los que tienen el tiempo y los medios le practicarlo, sino a todo el mundo, en la medida en que es un deporte de ocio y al aire libre. Basta con seguir un recorrido para darse cuenta de su interés. Recorrer seis o siete kilómetros por terrenos de relieve variado, haga sol, viento o llueva, golpeando con precisión una pelotita, exige un innegable esfuerzo, y cuando la fórmula de la prueba requiere dos recorridos e un solo día, la tarea se hace verdaderamente difícil Los norteamericanos Arnold Palmer y Raymond Floyd el británico Tony Jackin; el sudafricano Garry Player, el español Ramón Sota, el italiano Roberto Bernardini, el neozelandés Bob Charles y el francés Jean Garaialde se revelaron como verdaderos embajadores de una disciplina enteramente desconocida. Cada uno de estos jugadores poseía la misma particularidad: el dominio de sí mismos. Con técnicas diferentes, descubrimos en cada uno de ellos el mismo virtuosismo lo que causa la admiración de todos los profanos.

Pese a las fuertes sumas que ganan los jugadores de «élite» el golf puede ser considerado como un deporte y sobre todo como una diversión Permite pasar varias horas en la naturaleza, de poder evadirse y expansionarse sin molestar a nadie. Juego de destreza y de «vista», también es el juego de la fuerza y de la superación de uno mismo, indispensable en toda práctica deportiva Francia España e Italia, son países que deben alcanzar a los «grandes» del golf. Para esto hay que hacer grandes esfuerzos. (terrenos más baratos, mejores equipos, etc). El ejemplo mejor que se puede poner es el del esquí. El auge de este deporte de nieve es considerable. Los esquiadores juegan un papel muy importante en el deporte francés (60.000 federados) Hoy en día, el esquí alpino ha rebasado la frontera de los Alpes Las naciones vecinas han seguido el ejemplo francés.

VEINTE MILLONES DE JUGADORES EN TODO EL MUNDO

El golf, cuya reputación es la de ser un deporte snob y reservado a una «élite» social, no merece este juicio: el golf lo practican veinte millones de jugadores. La industria del golf es la primera de las industrias deportivas en Estados Unidos. Esto no es casualidad. Desde comienzos del siglo, el norteamericano se ha aficionado a él. Actualmente se juega al golf en la mayor parte de los países: desde Filipinas hasta Malasia, desde Australia hasta Puerto Rico, de Islandia a Colombia, de Uganda a Kenia, pasando por Japón.

En Francia, el torneo de los campeones ha ayudado a que un país ignorante descubra todos los atractivos de un deporte que desea conquistar otros territorios, para mayor alegría y mayor satisfacción del hombre.

(Copyright-Fiel Servicios Especiales de EFE-AFP).

MISTER OLIMPIADA

Este caballero de la fotografía es un alemán llamado Freny Hechenberger, quien no contento con sus ocho profesiones ha adquirido ahora otra denominación: Mr. Olimpiada. Freny es entrenador de tenis, director de ventas, editor, escritor, cantante, actor, inventor y compositor. El hombre está tan ilusionado con los Juegos Olímpicos de Munich que ha ido adquiriendo los 948 artículos y objetos producidos con el emblema de la Olimpiada, desde un balón a una insignia pasando con un sujeta-corbatas un adorno para el balcón de su casa. Por ello ya se le conoce como Mr Olimpiada. Su proyecto inmediato es componer una «Melodía olímpica», interpretada por él mismo y que él mismo también intentará vender a los miles de visitantes que llegarán a Munich. (Foto FIEL)

"...O sea, que yo doy cada mes 1000 ptas y al final del año me rentan 6560 y, además, soy propietario..."

Esta es la gran verdad de INTUR AHORRO.

Sí. Porque Intur Ahorro, S.A. ha descubierto una revolucionaria fórmula de inversión que le garantiza:
—Disfrutar de la máxima rentabilidad conocida en España.
—Convertirle en copropietario de uno de los grandes hoteles de Tenerife.
—Invertir en turismo, el negocio del futuro.
—Invertir en una organización hotelera de las Islas Canarias, paraíso del turismo internacional.
Todo lo hace posible Intur Canarias, S.A., con 100 millones de capital inicial en inversiones turísticas.

Conozca a fondo la fórmula extraordinaria Intur Ahorro. Envíe este cupón-respuesta a INTUR AHORRO, S. A.
Obispo Fonseca n.º 20. Palencia o Montera, 48-6º. Madrid.

D.....
Domicilio.....
Profesión.....
Población.....

INTUR AHORRO, S.A.

El milagro de las 1.000 ptas. al mes.

M.E.C.D. 2017

DOBLE COLUMNA

Por ARQUERO

TARDAJOS

A caballo de los éxitos de su equipo titular, el vecino pueblo de Tardajos ha ganado un puesto en la primera regional burgalesa. El domingo culminó su regular y notable ejecutoria, al vencer al Michelín de Aranda de Duero, logrando con ello inclinar a su favor el duro y competido pugilato que a lo largo de la competición ha venido sosteniendo con el representante arandino, un digno rival, que ha sabido mantener el «codo a codo» hasta la jornada postrera.

Saludamos y felicitamos a ambos equipos por el tono «in crescendo» y emocionante que han sabido imprimir a la lucha, aunque sea de lamentar que sólo uno haya podido alcanzar el premio del ascenso.

El fútbol modesto local llega al cierre de temporada. Con el calor, se hace deseable —además de merecido— el descanso en la actividad futbolística. Es otra actividad la que ahora se ansía por el aficionado. Y con ello, nos referimos a la que han de desplegar las secretarías para reafirmar o recomponer sus cuadros. En este orden de cosas —y aunque ello suponga dar un salto hacia otra parcela— hemos de aludir al Burgos. El aficionado espera y comienza a desesperar por el dilatado paréntesis que se viene produciendo, en relación con noticias sobre fichajes.

Todo el mes de Junio se ha agotado en una expectativa que se fue acentuando, a medida que nos íbamos acercando a su final. Pasó dicho mes, irrumpimos en el de Julio y la cosa sigue, por el momento, igual. Se asegura que las noticias sobre fichajes comenzarán a producirse en esta misma semana. Es evidente que el plazo no puede prolongarse más. Y ya no es cosa de impaciencia —que sería lógica, de cualquier modo— sino de necesidad.

LOGICA

Valencia y Atlético de Madrid son los finalistas de la Copa del Generalísimo de este año. La criba definitiva ha quedado hecha con los partidos disputados el pasado domingo y el sábado próximo uno y otro equipo disputarán esta final que tendrá por protagonistas a los dos conjuntos citados.

Es una final, en cierto modo, lógica. Se da esa circunstancia en la presencia del Valencia, equipo copero por antonomasia, que se ha impuesto a un Madrid que si en su palmarés liguero exhibe una supremacía indiscutible e inigualable, en esta otra competición del K. O. se encuentra en plano más secundario y no tan relevante. Y aunque este año le animaba el señuelo de hacer un «doblete», ha caído en las semifinales frente a un Valencia que aspira a compensar la pérdida del título liguero con la conquista del copero, para el que parece siempre más predispuesto.

Lógica también trasciende de la clasificación del Atlético de Madrid en detrimento de su homónimo bilbaíno. Y eso que los leones en esta ocasión hicieron honor a su apelativo y a su tradición, con lo que estuvieron a punto de dar un sorprendente vuelco a la eliminatoria; pero su reacción fue tardía y el 4-1 del «Vicente Calderón», así como el gol encajado en propia meta prematuramente en San Mamés, pesaron decisivamente e inclinaron la balanza en favor de los «colchoneros» madrileños, que el sábado por la noche, tendrán un difícil contrincante en los «merengues» valencianistas.

¡CUIDADO!

Ningún campo de fútbol está libre de la presencia de energúmenos; de aquellos que confunden el vehemente deseo de ver triunfar a «su» equipo a toda costa y como sea, con la verdadera afición. Este tipo de especimen humano, con naturales gradaciones en cuanto a virulencia y exaltación, se da en todas las latitudes y recintos. Llámense estos campos Sarriá, Atocha, Bernabéu, Balaídos, Molinón... o el mismo Plantío».

En consecuencia, en torno a los hechos aislados que en los mismos se producen, no conviene generalizar ni sacar conclusiones muy definitivas, aunque es cierto que los clubs propietarios de tales terrenos son los responsables de los hechos que en ellos se producen.

Pero sin ánimo de señalar ni establecer estigmas, hemos de registrar las circunstancias de cómo San Mamés por conducto de uno de esos energúmenos —que, por añadidura hacen de la violencia una de sus armas— hizo objeto de una grave agresión al árbitro Bueno, al que truncó su vida deportiva y estuvo a punto de quebrarle para siempre la profesional, al privarle de la visión en un ojo.

No es cosa de desempolvar hechos pretéritos y lamentables. Pero es que acaban de tener una inquietante repetición: después del partido disputado el pasado domingo con el Atlético de Madrid al retirarse Max Merkel a los vestuarios, fue también objeto de un intento de agresión. La rapidez de reflejos del preparador madrileño le permitió librarse de un fuerte golpe, de consecuencias insospechadas. A pesar de ello, ha resultado herido.

Cuidado, pues, con estos incontrolados que tan grave daño pueden causar a otras personas y tan malparado dejan el prestigio de una afición.

EL CAMPEONATO DE ESPAÑA O COPA DEL GENERALISIMO

- En 1902 se disputó el primer torneo organizado por el Real Madrid
- El Atlético de Bilbao es el que mayor número de veces lo ha ganado seguido por el Barcelona, el Madrid y el Valencia
- También fueron campeones el Bizcaya, de Bilbao; el Club Ciclista de San Sebastián; el Racing Club de Irún y el Arenas de Guecho
- El sábado se disputará la final de 1972

■ ☆ ■ Por José Manuel Hernández PERPIÑA

En 1902 se disputó el primer campeonato de España de fútbol. Lo organizó don Carlos Padrós, entonces presidente del Madrid F. C., con motivo de las fiestas de Mayo de dicho año y que fueron las de coronación de S. M. el Rey don Alfonso XIII.

No estaba constituída todavía, la Real Federación Española de Fútbol, que creó más tarde. El 5 de Mayo de 1902 se cerró la inscripción de clubs participantes en el primer campeonato, disputado en Madrid con la intervención de los siguientes equipos: Madrid F. C., New F. C. de Madrid, Bizcaya F. C. —así con "B" y fusión esporádica del Bilbao F. C. y del Atlético F. C., ambos de Bilbao F. C.—, Barcelona y Deportivo Español, de Barcelona.

EL PRIMER ENCUENTRO

El primer partido se disputó el 13 de Mayo de 1902, a las nueve de la mañana, en terrenos del Hipódromo madrileño entre el Bizcaya F. C. y el Deportivo Español de Barcelona. Ganaron los vascos 5-1.

Arbitró Morris, jugador inglés perteneciente al F. C. Barcelona y las alineaciones fueron: Bizcaya F. C. — Arana; Larrañaga, J. Arana; Goiri, Ugalde, Silva; Sota, Astorquia, Dyer, Caseaux y Evans. (Es curioso observar la cantidad de jugadores extranjeros en el Bizcaya, la mayoría de los cuales pasaron íntegramente a formar parte de la plantilla del Athletic de Bilbao y hasta fueron campeones de España varios años)

Deportivo Español. — Mora; Soler, Carril; Aracil, G. Gallardo y A. Gallardo; Ruiz, Pons, Montellos, Peña y Menéndez.

A las once de la mañana de ese mismo día 13 de Mayo F. C. Barcelona venció a 3-1 al Madrid F. C. Arbitró el vizcaíno Arana —no obstante haber jugado el anterior partido— y ganó F. C. Barcelona, como digo, jugando con Puelles; Llobet, Wity; Terradas, Mayer, Valdés; Persons, Gamper, Morri, Steimber y Albéniz, y el Madrid F. C. con Sevilla; Molera, M. Giralt; Góngora, Spotorno, Palacios; Jihnson, J. Giralt, Neyra, A. Girald y Colada.

BIZCAYA F. C., PRIMER CAMPEON

Al día siguiente, 14 de Mayo, Bizcaya F. C. venció 9-1 al New F. C. de Madrid, clasificándose para la final F. C. Barcelona y Bizcaya F. C.

La final se disputó el día 15 de Mayo de 1902 arbitrando el señor Padrós, presidente del Madrid F. C. Ganó el Bizcaya F. C. 2-1 con Luis Arana; Careagam, Larrañaga; Silva, Amado Arana y Goiri; Caseaux, Astorquia, Dyer, Silva y Evans. Y F. C. Barcelona los opuso a Morris; G. Famirés, Neyer; J. Morris, Wity; Parsons, Gamper, Steimberg, Albéniz y E. Morris. Los goles los hicieron Astorquia y Caseaux por los vencedores y Parsons por los vencidos.

Así comenzó hace 70 años en Madrid, el campeonato de España de fútbol.

CURIOSIDADES

El Club Atlético de Bilbao es el que mayor número de títulos de campeón posee, ya que lo ha obtenido en 21 ocasiones. La primera en 1903 y la última en 1969.

Le sigue el F. C. Barcelona que inscribió su nombre como campeón en 17 temporadas. La primera en 1910 y la última en 1971.

El Real Madrid C. F. también ha sido once campeón, cuatro años consecutivos, de 1905 a 1908 inclusive y en 1917, 1934, 1936, 1946, 1947, 1962 y 1970.

Luego está Valencia C. F. con cuatro títulos: (1941, 1949, 1954 y 1967) y tres equipos con tres títulos cada uno: Real Unión de Irún, en 1918, 1924 y 1927; Sevilla C. F., en 1935, 1939 y 1948 y Club Atlético de Madrid, en 1960, 1961 y 1965.

Otros dos clubs con dos títulos cada uno: R. C. D. Español de Barcelona en 1929 y 1940. (Las dos veces en final con el Real Madrid) y Real Zaragoza C. D. (1964 y 1966).

Y cuatro clubs han obtenido el título en una sola ocasión: Club Bizcaya, de Bilbao, en 1902, como queda dicho. Club Ciclista de San Sebastián, precursor de la Real Sociedad, en 1909; Racing Club de Irún, en 1902 y Club Arenas de Guecho, en 1919.

¿Quién lo será en 1972?

La respuesta, el sábado.

Eso es todo, amigos.

Por José Manuel HERNADES PERPIÑA

BOLOS

El equipo de la Ciudad Deportiva se proclamó campeón provincial

Venció en la final al de Trespaderne

El pasado domingo, y como ya se anunció oportunamente, tuvo lugar el campeonato provincial de bolos por equipos de cuatro jugadores en las boleras de la Ciudad Deportiva Militar.

La competición se desarrolló por el sistema de copa y después de las sucesivas eliminatorias llegaron a las semifinales los equipos correspondientes a la Peña Bolística Emromar «A», de Trespaderne, Ciudad Deportiva Militar de Burgos, combinado de Las Viadas-Orbañanos del Valle de Tobalina y la Peña Bolística Emromar «B», de Trespaderne.

En estas semifinales se enfrentaron primeramente los dos equipos de la Peña Bolística Enromar venciendo el equipo «A» por dos juegos a uno. En la otra semifinal se enfrentaron los equipos de la Ciudad Deportiva Militar y el combinado de Las Viadas-Orbañanos, venciendo el equipo de la capital por 2-1.

Llegaron pues a la final los equipos de la Peña Bolística Emromar «A», formado por Alejandro González, Constante Martínez, Agustín López y Antón Martínez y el equipo de la Ciudad Deportiva Militar formado por Luis Zoilo, Abundio López, Antonio Herrán y Apolinar Temiño, venciendo estos últimos por 2-1.

Es de destacar la gran actuación del equipo de Burgos, mereciendo especial mención la regularidad y bien jugar de Luis Zoilo, que no tuvo un sólo fallo a lo largo de la competición. También y por lo oportuna de la jugada, hay que dedicar un aplauso a Apolinar Temiño por aquella jugada de sus ocho bolos «birlados» que igualaban el juego que decidía la eliminatoria y que posteriormente fue ganado por su equipo.

En fin, una grata prueba en la que los aficionados a los bolos de la capital y provincia confraternizaron muy deportivamente.

SE VENDEN PISOS Y LOCALES

Calle Santa Agueda, 38

Informes: Teléfono 204285

COMPRO

Calderas de vapor a fuel-oil desde 4.000 Kg vapor/hora hasta 8.000 Kg vapor/hora. Presión de trabajo 10 Kg./cm² Ofertas detalladas por escrito hasta el 15 Julio al n.º 400 PUBLICIDAD ALAS Almirante Bonifaz, 3-3.º BURGOS

M.E.C.D. 2017

Pasando el rato

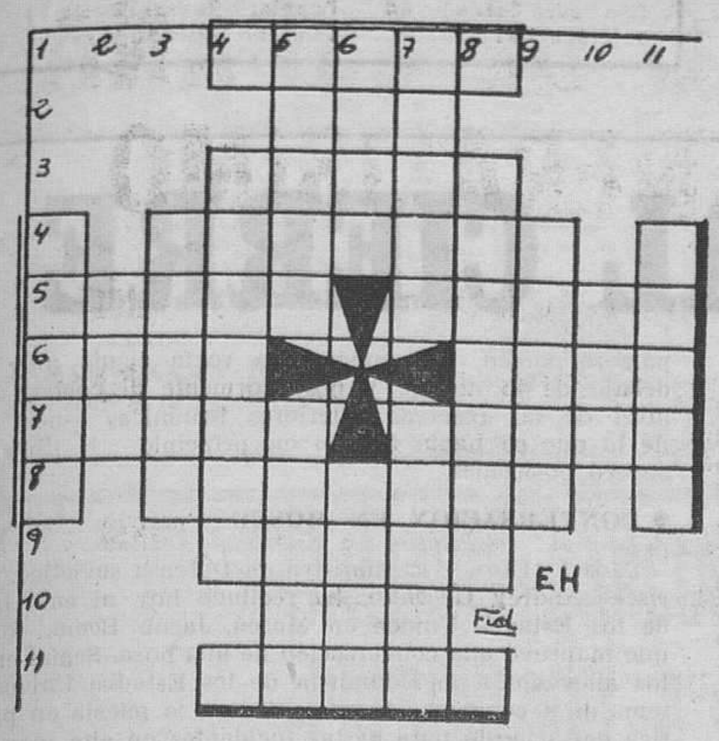

HORIZONTALES: 1. — Piedra preciosa de lustre resinoso. 2. — Ave trepadora americana. 3. — Parte media entre la cornisa y el arquitrabe. 4. — Levantara el pelo de los tejidos. 5. — Franceses. Viento abrasador del desierto. 6. — Ciudad gerundense. Canción de cuna. 7. — Desafiar. Suplicad. 8. — Instrumento femenino para darse aire. 9 — Avivo un fuego. 10. — Localidad galesa. 11 — Polo positivo de una pila o batería.

VERTICALES: 1. — Plaza pública en la antigua Grecia. 2. — Cerveza inglesa. 3. — Armada de un país. 4. — Entregaba una cosa con otra. 5. — Capital europea. Mamífero roedor. 6. — Planta umbelífera de semillas aromáticas. Muchacho. 7. — Planas, sin asperezas. Ensortijada. 8. — Río de Venezuela. 9. — Hago intención de golpear. 10. — Junte. 11. — Ave palmípeda.

Solución al anterior:

HORIZONTALES: 1. — Apodo. 2. — Clásico. 3. — Sor. 4. — El. Casas. La. 5. — Sacos. Seres. 6. — Ovas. Poro. 7. — Pérez. Balín. 8. — Or. Ranas. Ga. 9. — Rat. 10. — Clavija. 11. — Osera.

VERTICALES: 1. — Esopo. 2. — Clavero. 3. — Car. 4. — Al. Coser. Lo. 5. — Pasas. Zaras. 6. — Osos. Nave. 7. — Dirás. Batir. 8. — Oc. Sepas. Ja. 9. — Rol. 10. — Clérigo. 11. — Asona.

DIBUJOS CON SIETE ERRORES

Estos dos dibujos son aparentemente iguales. Siete diferencias les separan. Si es usted buen observador debe descubrirlas antes de cinco minutos.

Solución al anterior:

1. — Cortina. 2. — Lámpara. 3. — Arboleda. 4. — Cinturón de la señorita. 5. — Falda. 6. — Vaso. 7. — Gemelo.

ESTADOS UNIDOS Y CANADA SE UNEN PARA SALVAR LOS GRANDES LAGOS

Se estudiarán los efectos de la elevación de temperatura provocada por las centrales nucleares

París (Crónica UNESCO-Fiel. Servicios especiales de «Efe», en exclusiva para nuestro periódico).

Canadá y Estados Unidos acaban de unir sus esfuerzos a fin de efectuar un estudio completo del lago Ontario. Los trabajos, que durarán un año entero, constituirán, en el plano de la cooperación regional, la empresa más ambiciosa del Decenio Hidrológico Internacional lanzado por la UNESCO en 1965. El programa, cuyo título es «Año Internacional de Estudios de los Grandes Lagos de América del Norte», fue iniciado en Abril. Seiscientos hombres de ciencia y técnicos participarán en la campaña, documentándose sobre el lago Ontario y los 78.000 kilómetros cuadrados de su enorme recorrido. El programa costará quince millones de dólares y las operaciones de análisis habrán de estar terminadas en 1975, a fin del Decenio Hidrológico.

La importancia económica del lago Ontario es cosiderable: 25 por 100 de la población canadiense vive en el extremo occidental de su cuenca, donde se encuentra también la principal concentración de industria y energía del país. Además, en el lago Ontario nace el gran río San Lorenzo, otro foco de la economía canadiense. En Estados Unidos, los grandes lagos representan un recurso de primera magnitud para treinta y cinco millones de ciudadanos norteamericanos. El lago Ontario resume las características de todos los otros lagos, con excepción del lago Erié, que es un caso aparte debido a su poca profundidad.

UNA ASFIXIA PROGRESIVA

En un informe publicado recientemente por las autoridades norteamericanas se afirma que en la actualidad es imposible prever cuándo llegarán los Grandes Lagos a su nivel de saturación: «Nadie sabe qué cantidad de residuos podrá arrojarse a ellos sin destruirlos como recurso natural, ni qué transformación sufren esos residuos una vez sumergidos». Lo que sí se sabe es que los lagos se asfixian progresivamente por contaminación, debida a un exceso de alimentación orgánica que engendra una proliferación anárquica de la flora; que las especies útiles de peces se agotan; que la erosión ataca el litoral; que los sedimentos, al subir a la superficie, inutilizan los puertos.

Durante el año Internacional, los hombres de ciencia procuran establecer un balance completo del lago Ontario en el plano hidrológico, químico y biológico. Podrán entonces, describir los diversos procesos que ocurren en el lago y su interacción. Con esos elementos de información esperan crear modelos matemáticos para efectuar previsiones oportunas sobre los efectos de los cambios en la inutilización del lago.

Para reunir estos datos se ha movilizado una flotilla: tres buques de investigación suministrados por Canadá y Estados Unidos, entre los cuales figura el «Rescarcher», generalmente afectado a trabajos de oceanografía. También se establecerá una red de instalaciones de observación: dos de ellas estarán instaladas en boyas y cuatro fijadas en las torres que se elevan por encima del lago. Además, habrá una estación en una isla y cinco en tierra firme. Pero no se estudiarán solamente las condiciones imperantes en el lago y su contorno; también se efectuarán mediciones en la alta atmósfera, por medio de globos arrojados desde tres estaciones y por aviones.

Las autoridades norteamericanas y canadienses esperan que esos estudios ayuden a resolver los numerosos problemas planteados por el lago Ontario. En efecto, la importancia de esos problemas ha venido aumentando desde 1965, año en que principió el Decenio Hidrológico. La crisis del medio ambiente y los problemas vinculados a ella han suscitado una nueva comprensión de los peligros que amenazan a los Grandes Lagos.

El control de la contaminación es la preocupación predominante. Durante el Año Internacional se medirán las descargas en el lago y se seguirá el desplazamiento de los residuos. También se efectuarán investigaciones para establecer si la cantidad de fosfatos ha ido en aumento o en disminución desde el estudio norteamericano-canadiense de hace cinco años. Los fosfatos, procedentes principalmente de los detergentes domésticos, son la causa del exceso de alimentación orgánica que afecta a lagos y ríos favoreciendo la proliferación de ciertas plantas y la eutrofización.

BALANCE ENERGETICO

Para mostrar las consecuencias de la evacuación de agua caliente procedente de las centrales nucleares se establecerá un balance energético del lago Ontario. Ya se sabe que esta agua eleva la temperatura general del lago y contiene isótopos radiactivos. Otra fuente de calor: las aguas residuales que salen de las centrales eléctricas alimentadas por combustibles tradicionales: hulla o keroseno.

En un medio ambiente tan contaminado los peces sobreviven con dificultad. Los canadienses afirman que la pesca comercial en el lago Ontario corre peligro de desaparecer. Ante este hecho, algunos estudios realizados como parte del Año Internacional están encaminados a favorecer la pesca dando indicaciones sobre la presencia en el lago, de nuevas especies de peces y los medios de limitar la proliferación de lampreas, esas voraces anguilas que llegan del mar por el San Lorenzo y se expanden a través del Canal de Welland, por todos los Grandes Lagos.

Por último, los datos relativos a la influencia ejercida por el lago Ontario sobre el clima, permitirán perfeccionar las previsiones meteorológicas locales. A su vez, las investigaciones sobre la interacción aire-agua facilitarán las previsiones a largo plazo.

Los resultados del Año Internacional de Estudios de los Grandes Lagos constituirán, sin duda alguna, una contribución capital al balance hídrico de los lagos del Mundo, que la Unesco prepara como parte del Decenio hidrológico internacional.

Y VA DE CUENTO...

SUCEDIO UN DIA

Un ladrón se introdujo en Versalles, en tiempo de Luis XIV, con intención de apoderarse de un reloj de gran valor. A este fin había tenido que utilizar un aescalera de varios peldaños. Pero el Rey entró de pronto en la pieza donde esperaba el ladrón.

—Señor —le dijo el sujeto sin apearse, dado que no había reconocido al Monarca—, ¿puede usted sujetar la escalera, pues tengo miedo de que me resbale?

El Rey ejecutó tranquilamente lo que le habían pedido y preguntó al sujeto cuál era su profesión.

—Ladrón —respondió el malandrín—, pero cállese, porque desde este momento, es usted cómplice.

EL QUE NO CORRE...

Un automovilista toma un estrecho camino y aunque hace muy buen tiempo, brúscamente las ruedas del coche se embarran hasta el eje. Felizmente el viajero divisa en el campo vecino un tractorista realizando sus labores habituales. Da una voz y acude el de la máquina agrícola, quien, valiéndose de su aparato, saca el coche del cenegal.

—En buena hora que estaba usted cerca —dice el automovilista, ¿qué debo darle por su trabajo?

—Lo habitual —contesta el otro—, un billete de mil.

—¡Atiza! ¡Por esa tarifa tendrá usted interés en hacer este servicio tanto de día como de noche!

—¿Por la noche? —exclama el del tractor providencial—. No me es posible, es durante esas horas cuando riego el camino.

BUEN SENTIDO

Fulgencio fue a visitar a un amigo que había ingresado en una residencia psiquiátrica y durante la conversación que tuvieron, el visitado tuvo esta refexión llena de buen sentido:

—Desengáñate, Fulgen —dijo—, las estadísticas prueban que las mujeres viven más tiempo que los hombres. Y, sobre todo, las viudas.

JEROGLIFICO

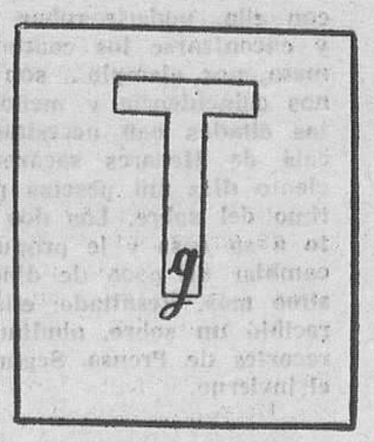

Se fijan muchos en el anuncio.

Solución al jeroglífico:

No tiene celo.

DON CELES — Por OLMO

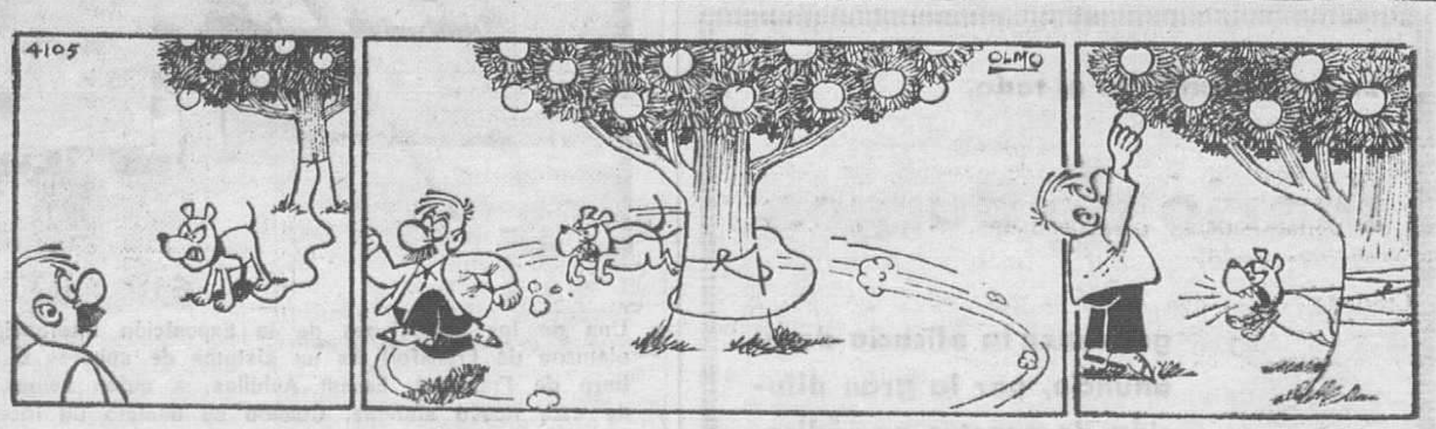

M.E.C.D. 2017

Diario de Burgos

FUNDADO EN 1891

Talleres Gráficos
Diario de Burgos

TODA CLASE DE IMPRESOS DE CALIDAD
FOTOGRABADOS

San Pedro Cardeña, 34 — Teléfono 20 73 58
Papelería Tagra: Vitoria, 13 — Teléfono 20 28 52

DESDE MADRID

DIA DE MUCHO CALOR CON LA CIUDAD MEDIO VACIA A CAUSA DEL EXODO ESTIVAL

Peligrosas consecuencias de algunas «amistades» junto a las piscinas

MADRID. (De nuestra Redacción). — Día de mucho calor en la ciudad, algo vacía por el éxodo estival. En los sectores políticos se comenta sobre la posibilidad de nombramiento de jefe de Gobierno. Los periódicos editorializan con el tráfico: Dicen —y llevan razón—, que la falta de prudencia conduce a la muerte: Ahí está la reciente nota de la Jefatura central de Tráfico sobre las causas de los accidentes. Pero, mientras se habla y se comenta, el hecho comprobable es que circular por Madrid en las altas horas de la madrugada es verdaderamente peligroso. Las calles están casi vacías, las velocidades aumentan mucho más allá de lo prudente. Los semáforos no se respetan y, claro está, los choques son mortales. «Lo triste de todo esto —comentaba un pacífico peatón— es que yo que por mi trabajo estoy obligado a volver a casa de noche, me veo amenazado por cuatro locos con unas copas de más, que van lanzados y echando carreras con sus «bólidos»... Desde luego, y esto puede verse en pleno día, las señales se respetan muy poco, en el Retiro, en la Casa de Campo, en zonas donde hay limitación máxima de cuarenta kilómetros por hora, un señor que vaya a esta velocidad puede ver cómo continuamente hay coches que lo rebasan a sesenta o más... A veces, ésto no tiene importancia, porque realmente aunque la velocidad aconsejada sea menor, a sesenta por ejemplo, no pasa nada; pero en otras ocasiones sí que un exceso imprudente de velocidad puede ocasionar un accidente, tal vez mortal.

DINERO

La falta de dinero y las ganas de tenerlo llenan muchas páginas de las crónicas de sucesos. Hoy se ha conocido el caso de tres avispadas jóvenes que robaron de una casa nada menos que doscientas mil pesetas. El hecho ocurrió así: Una señora fue a la piscina y allí conoció a tres muchachas, con las que hizo amistad. Una de ellas se las ingenió para quitarle del bolso las llaves del piso y con ellas se fue a casa de la señora, mientras que sus dos amigas seguían dándole carrete junto al agua. La astuta ciudadana encontró en el piso la no tonta cantidad de doscientas mil pesetas. Por cierto que el piso estaba situado en una calle de un barrio que no es precisamente de superlujo (calle Baleares, junto al río Manzanares, por el puente de toledo). Hasta ahora no se ha aclarado nada más de este suceso. Parece lógico que las tres jóvenes supieran algo de antemano, pues no eligirían al azar a la señora de la piscina, ni tampoco iban a suponer que tendría tanto dinero, ni por último el haber tenido la enorme suerte de acertar en una rica y contactar con ella, poderle robar la llave, llegar luego al piso y encontrarse los cuarenta mil duros encima de una mesa, por ejemplo... son demasiadas coincidencias. Menos coincidencia y menos trabajo que las tres señoritas citadas han necesitado dos individuos que en Alcalá de Henares sacaron fácilmente a otra señorita ciento diez mil pesetas por el viejo procedimiento del timo del sobre. Los dos ciudadanos la abordaron junto a su casa y le propusieron el conocido negocio de cambiar un poco de dinero con un sobre con muchísimo más. Resultado: ella dio lo billetes de verdad y recibió un sobre, abultado desde luego, pero lleno de recortes de Prensa. Según parece tiene para leer hasta el invierno.

DE USA A MADRID

Otro suceso, pero éste de carácter internacional. Tad Szulc, el periodista del «New York Times», que contó a los lectores del prestigioso diario las incidencias de las bombas de Palomares, ha escrito en su folletón que uno de los complicados en el escándalo sobre la guerra meteorológica en Vietnam, está en España. Szulc se refiere al ex-agente de la CIA, Howard E. Hunt y se basa para sus suposiciones en las afirmaciones de la esposa de éste, que hasta hace poco trabajó en la Embajada española.

La propaganda es el todo.

Diario de Burgos

garantiza la eficacia de su anuncio, por la gran difusión de nuestro periódico.

NOTICIAS AL CIERRE

• DISPOSICIONES OFICIALES

Madrid (Logos). — Mañana, miércoles, publicará el «Boletín Oficial del Estado» entre otras, las siguientes disposiciones. — Ministerio de Trabajo: Orden por la que se constituye en la dirección general de la Seguridad Social un grupo de trabajo para la creación de la Mutualidad laboral de trabajadores agrarios. Orden por la que se distribuyen los tipos de cotización al régimen general de la Seguridad Social, establecidos o previstos en el decreto 1965-1972 de 23 de Junio. Orden por la que se establece la escala de normalización de las bases de cotización previstas en el número 1 del artículo 5 del decreto 1645/1972 de 23 de Junio en materia de cotización al régimen general de la Seguridad Social. — Agricultura: Decreto sobre roturación de montes o terrenos forestales para su cultivo agrícola. Decreto regulador de la búsqueda y recolección de la trufa negra de invierno.

• VEINTIUN TUPAMAROS DETENIDOS

Montevideo (Efe-Reuter). — Las fuerzas armadas uruguayas han capturado a 21 tupamaros, seis de ellos después de un tiroteo en el que resultó gravemente herido un soldado y cuatro terroristas, anuncian hoy fuentes militares. Entre los detenidos se encuentra Rivero Cedres, dirigente revolucionario socialista que tomó parte en los sucesos de Abril que obligaron al Gobierno a hacer una declaración de «guerra interna».

• ESTADO DE EMERGENCIA

Lima (Perú) (Efe-Reuter). — El Gobierno ha declarado el estado de emergencia en la ciudad de Puno a consecuencia, según informaciones recibidas en Lima, de una lucha armada entre Policía y huelguistas, en la que ha resultado muerta una persona y heridas cinco más. Asimismo ha nsido suspendidas las garantías constitucionales en dicha ciudad, que tiene 60.000 habitantes y se encuentra a 1.300 kilómetros de Lima, en el lago Titicaca cerca de la frontera boliviana. Han quedado cortadas las comunicaciones. Informes no oficiales precisan que los manifestantes comenzaron a levantar barricadas y atacaron a un vehículo de la Policía que hubo de intervenir para dispersarles.

• DIA IRREGULAR PARA LA LIBRA

Londres (Efe). — La libra esterlina ha cerrado hoy con pérdida de un cuarto de centavo contra el dólar, situándose en 2,4120, después de un día irregular en el mercado de divisas de Londres. A este nivel presenta una desvalorización de un 6 por 100 con respecto a su paridad oficial, aproximadamente. La sesión se ha caracterizado por las palabras más que por los hechos, con poco nivel de transacciones al igual que en jornadas anteriores. Al abrirse el mercado la cotización de la esterlina cayó hasta 2,41 dólares, el nivel más bajo desde que el canciller Anthony Barber decidió dejarla fluctuar, hace once días. En algunos corros corrió la palabra pánico, sin embargo la venta siguió muy por debajo de lo normal y posteriormente al conocerse el nivel de las reservas exteriores británicas —más alto de lo que se había temido en principio— la libra recuperó posiciones.

• CONVERSACION EN MOSCU

Moscú (Efe).— El ministro de Defensa soviético, mariscal Andrey Grechko, ha recibido hoy al embajador de los Estados Unidos en Moscú, Jacob Beam, con el que mantuvo una conversación de una hora. Según círculos allegados a la Embajada de los Estados Unidos, el tema de a conversación se centró en la puesta en práctica del acuerdo para evitar incidentes en alta mar, firmado durante la cumbre de Moscú. Ayer mismo se iniciaron conversaciones preparatorias entre delegaciones soviética y norteamericana para la aplicación del acuerdo técnico-científico firmado también durante la visita del presidente Nixon a Moscú. Esta intensa actividad demuestra el interés de ambas superpotencias por aplicar lo más rápidamente posible los acuerdos alcanzados en la cumbre moscovita.

• ESTALLA UNA BOMBA EN UN BALNEARIO

Tel Aviv (Efe-Reuter).—Un civil ha resultado herido hoy cuando una carga explosiva estalló en un lavabo público en una estación de autobuses del balneario de la costa de Matanaya al Norte de Tel Aviv, ha informado la Policía de esta ciudad. Añadió que han sido detenidos un número de sospechosos, pero que de momento no se podían dar más detalles. Muchos árabes de la orilla Oeste ocupada del Jordán visitan Natanya para bañarse.

• EL TRAGICO FIN DE SEMANA USA

Washington (Efe).—En accidentes de tráfico han perecido 614 personas en los Estados Unidos durante el largo fin de semana de la fiesta nacional que comenzó el pasado viernes y conmemora la declaración de independencia. En total han muerto hasta esa hora 821 personas. Aparte de los accidentes de carretera, 138 murieron ahogadas, 12 en accidentes de aviones privados y 57 por otras causas.

• DOS DELINCUENTES MUERTOS Y DOS POLICIAS HERIDOS

Buenos Aires (Efe).— Dos delincuentes resultaron muertos hoy y dos policías recibieron graves heridas, después de un enfrentamiento armado, en esta capital. Los maleantes intentaron asaltar las oficinas de una compañía de Seguros, cuando fueron sorprendidos por agentes de Policía en coche patrulla. La orden de detención fue resistida a balazos por los delincuentes, repelieron los guardianes del orden y en el tiroteo perdieron la vida ambos maleantes. Resultaron heridos el oficial inspector, Sergio Esada y el suboficial Daniel Selvar. El primero recibió un balazo en el pie y el otro en el estómago y el segundo fue alcanzado en la garganta.

UN AVION-COHETE PARA LA LUCHA CONTRA LOS INCENDIOS

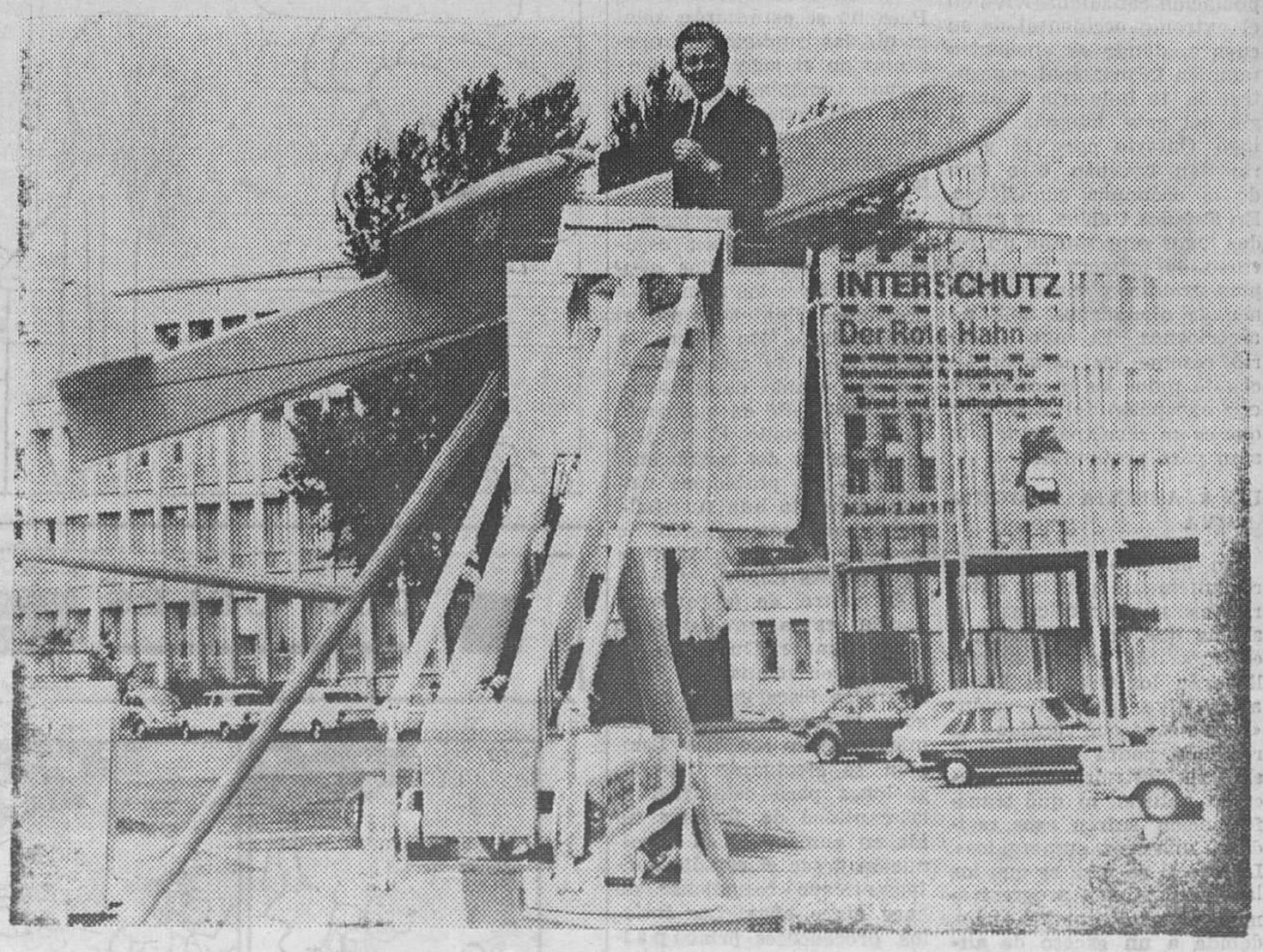

Una de las atracciones de la Exposición Internacional para el control de los incendios que se celebra en la ciudad alemana de Frankfort es un sistema de cohetes dirigidos por computador para la lucha contra los incendios. El bombero de Francfort, Ernest Achilles, a quien vemos en esta foto, tuvo una importante participación en el desarrollo de este nuevo sistema. Cuando se declara un incendio que conviene reducir lo antes posible, estos aviones-cohetes jugarán un papel decisivo. Dirigidos por el computador llegan al corazón o núcleo del incendio sobre el que lanzan un líquido extintor especial. El avión-cohete continúa su camino hasta caer más lejos mediante un paracaídas. 215 expositores de 44 países participan en la citada exposición. — (Foto FIEL).

M.E.C.D. 2017