DIRECTOR:
Esteban Sáez Alvarado
EMPRESA EDITORA:
«Diario de Burgos, S. A.»

Diario de Burgos

FUNDADO EN 1891

VIERNES, 27 DE NOVIEMBRE DE 1970
AÑO LXXX — N.º 24.589
EJEMPLAR: CUATRO PESETAS

REDACCION, ADMINISTRACION Y TALLERES: VITORIA, 13 ● APARTADO 46 ● TELEFONOS: REDACCION, 201280 — ADMINISTRACION, 207148 ● Dep. legal: Bu-5-1958

EN SU HISTORICO VIAJE A ORIENTE EL PAPA VISITA TEHERAN Y DACCA

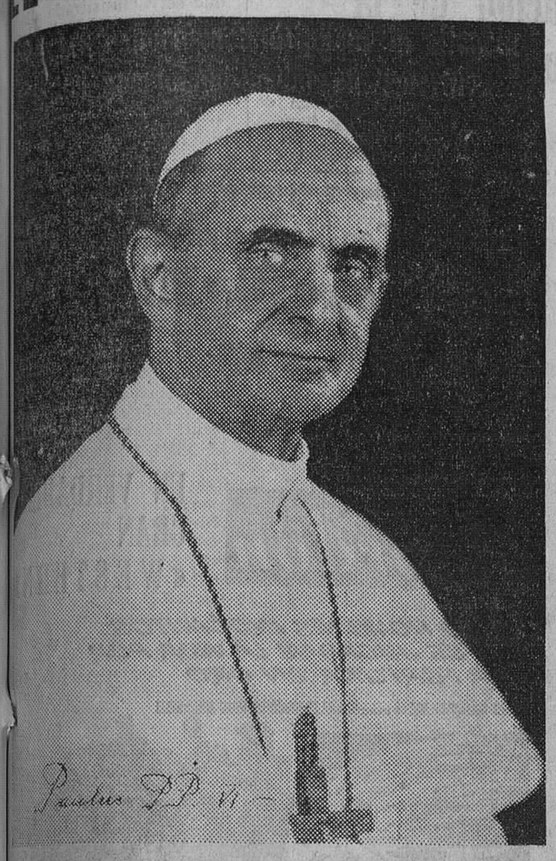

Fue recibido en la capital iraní por el Sha y su Gobierno

Desde Dacca, Su Santidad pide a todos los católicos del Mundo que socorran a los damnificados por la reciente catástrofe

Roma (Efe). — Su Santidad el Papa Pablo VI inició, a las 10,18, hora española su noveno viaje fuera de las fronteras italianas, hacia Asia y Oceanía que durará diez días y durante el cual hará cincuenta mil kilómetros en sesenta horas de vuelo. El Santo Padre llegó a las 9,50 al aeropuerto. Pablo VI saludó a unas tres mil personas que se habían congregado en los alrededores y en las terrazas del aeropuerto, entre los que se encontraban numerosos obreros que trabajan en la ampliación de la terminal que le aplaudieron calurosamente.

El automóvil se paró ante la tribuna que se había levantando en la pista principal de aparcamiento en la que se encontraban personalidades italianas y representaciones del Cuerpo Diplomático.

El Pontífice fue saludado, al bajar del automóvil por el jefe del Gobierno italiano, el Cardenal secretario de Estado, varios miembros del Gobierno y otras personalidades.

El Santo Padre presentaba buen aspecto aparecía descansado e incluso de buen humor.

Tras la presentación de las personalidades presentes, el Papa y el jefe del Estado italiano subieron a un pequeño estrado, desde donde Emilio Colombo dirigió un saludo al Pontífice en el momento de iniciar su viaje, en nombre del Gobierno y del pueblo italianos.

"Nuestro viaje no tiene nada que ver con el turismo —dijo, entre otras cosas, el Papa en su contestación a Colombo— ni con el deseo de descubrir nuevas tierras... Vamos lejos. Es una orden del Señor: "Andad, enseñad a todas las gentes". Es la misión misma de Jesucristo que continúa".

"Es en el nombre del mínimo mandato histórico —agregó el Pontífice— que nos vamos, como en las otras peregrinaciones apostólicas, hacia el Mundo y, hoy, hacia el Extremo Oriente, Australia y Oceanía para ser mensajeros de Cristo ante los pueblos y naciones de diverso y antiguo origen histórico, de insignes tradiciones étnicas y culturales, de diversidad de costumbres y religiones. Pero nuestro viaje tiene también una finalidad que, aunque presente en los anteriores, esta vez es más evidente: es el encuentro con nuestros hermanos en el episcopado. También ellos son portadores, en aquellas apartadas regiones, del mandato y del mensaje de Cristo".

Después de destacar que Roma no entiende de imponer la uniformidad como

(Pasa a quinta página)

EL CAUDILLO INAUGURA LA CENTRAL DE VILLARINO

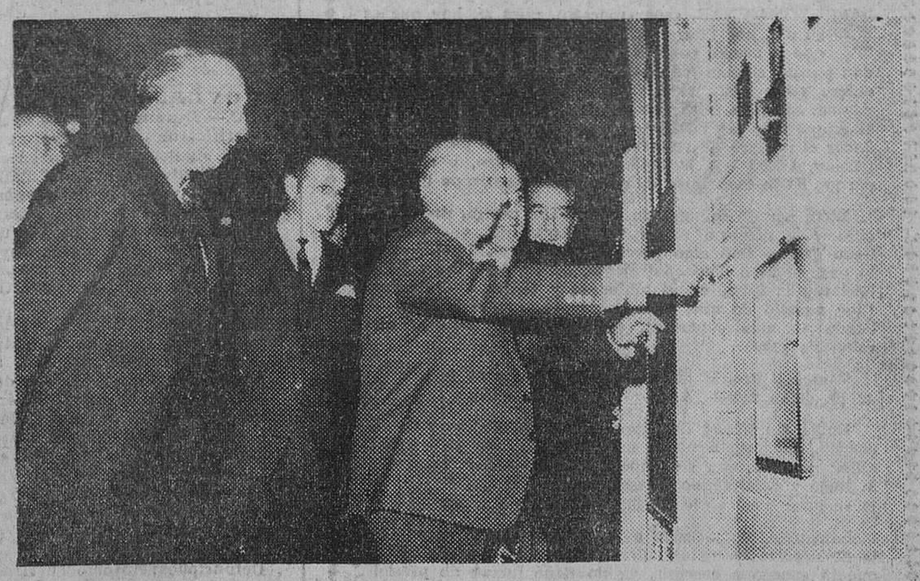

Salamanca. — Su Excelencia el Jefe del Estado ha presidido el acto inaugural de la central eléctrica de Villarino, situada a escasa distancia de la confluencia de los ríos Duero y Tormes, en la orilla española del tramo internacional del Duero. En la foto, el Caudillo pulsa el botón conmutador poniendo en funcionamiento los cuatro grupos generadores de la central.—(Foto Cifra)

SE PRESTARA ESPECIAL ATENCION A MONASTERIOS, CATEDRALES E IGLESIAS DE LA RUTA JACOBEA

La reconstrucción de Santo Domingo de Silos considerada por el Gobierno como de «gran interés»

Logroño (Cifra). — Los monumentos artísticos e históricos de la Rioja, en función principalmente del Camino de Santiago, ha sido el tema principal de la visita que el comisario general del Patrimonio Artístico del Estado, don Jesús Silva, ha realizado hoy a Logroño.

El comisario general ha manifestado que se prestará especial atención a ocho monasterios y otras tantas iglesias y catedrales de la milenaria ruta jacobea.

AYUDA EXTRAORDINARIA

Madrid (Logos). — El Ministerio de Hacienda ha concedido una ayuda extraordinaria de quince millones de pesetas para la restauración, por la Dirección general de Bellas Artes, del monasterio de Santo Domingo de Silos (Burgos), parcialmente destruído por un incendio acaecido la noche del 21 al 22 de Septiembre último y que afectó al claustro románico, el cual era considerado como una aportación definitiva a la evolución artística durante la Edad Media. La reconstrucción del monasterio de Silos se considera de gran interés dado su extraordinario valor histórico y sus calidades arquitectónicas.

NOMBRAMIENTO ACEPTADO

Málaga (Logos). — El jefe de la Casa civil de Su Alteza Real el Príncipe de España ha enviado a la Real Cofradía de Nuestro Padre del Dulce Nombre de Jesús y María Santísima de la Paz de Archidona la siguiente comunicación: «Su Alteza Real el Príncipe de España, accediendo al ofrecimiento que tan amablemente le ha sido formulado, ha tenido a bien aceptar el nombramiento de hermano mayor honorario de esa real cofradía. Lo que me complece comunicarle para su conocimiento y efectos».

Esta cofradía realiza su desfile procesional en la mañana del Viernes Santo.

Una amenaza que preocupa a la ONU: la ciencia puede violar los derechos humanos

Nuevo sistema que permite a los sordos comunicarse por medio del teléfono

Madrid (Logos).— Por primera vez los sordos podrán comunicarse por la red telefónica pública. El nuevo sistema tiene un aparato que transforma las señales acústicas en señales visibles, las cuales aparecen en el teléfono como luces parpadeantes. El uso del nuevo sistema ha comenzado a extenderse. Para realizar prácticamente la comunicación se escribe con una pluma especial en una pantalla conectada con el teléfono; cada trazo de la pluma es traducido a dos voltajes, representativos horizontal y vertical, correspondientes a su posición en la pantalla; esos voltajes se trasmiten por la línea telefónica para que reaparezcan como escritura en la pantalla receptora, que también puede mostrar cualquier tipo transmitido.

LA CIENCIA Y LOS DERECHOS HUMANOS

Naciones Unidas (Efe).— Las Naciones Unidas están observando con atención si el progreso científico, además de curar enfermos o hacer la vida más cómoda viola los derechos humanos.

Dentro de pocos días, la Asamblea general tratará de dilucidar una alternativa sobrecogedora : ¿Conviene, por ejemplo, permitir el trasplante de corazón, cuyo éxito es dudoso y que puede ir en contra de los intereses del donante y del receptor, aparte de suponer una complicidad del médico?

Un satélite artificial que transmite de un continente a otro imágenes en directo también significa una amenaza para los Estados, que sufrirían espionaje desde el espacio o incluso desde la Luna.

Una cinta magnetofónica graba las conversaciones que uno quiere, pero puede ampliar su cometido y recoger para otros las que no quiere.

Una mujer hasta ahora estéril está ya en condiciones de procrear, aunque queda por decidir si el hijo será suyo.

ESQUELETO GIGANTE

Santiago de Chile (Efe).—Un esqueleto de un ser humano gigante fue encontrado en un depósito de conchilla marina, en el sector del puerto Los Vilos, situado a unos 300 kilómetros al Norte de esta capital, enterrado a uno tres metros bajo la superficie.

El hallazgo arqueológico fue hecho por un lugareño que extraía conchilla, quien puso los huesos a disposición de las autoridades competentes. El esqueleto mide 2,30 metros de largo y a su alrededor se encontraron huesos de animales prehistóricos y una gran cantidad de utensilios que no pertenecen ni a la cultura incaica ni a la diaguita.

ENTREVISTA EN WASHINGTON

Washington. — El presidente Nixon y el vicepresidente de Vietnam del Sur, Nguyen Cao Ky, se despiden cuando salen de la Casa Blanca. — (Telefoto CIFRA).

EL SALARIO MINIMO SE REVISARA EN ABRIL

Lo anuncia don Licinio de la Fuente

Barcelona (Cifra).—En el curso de una reunión celebrada por don Licinio de la Fuente en la Casa Sindical con los consejeros provinciales de empresarios y trabajadores, hubo un coloquio, en el que los asistentes le dirigieron diversas preguntas.

Una de ellas fue la siguiente:

—¿Habrá pronto revisión del salario mínimo?

Y el ministro contestó:

—Conforme está establecido, se efectuará en Abril del próximo año.

Seku Turé, contrariado porque las NN. UU. le envían sólo una «misión»

Niegan la entrada en Guinea a dos periodistas uno inglés y otro alemán del Este

Londres (Efe).— Las autoridades de Guinea negaron ayer entrada en el país al enviado especial de «The Guardian» pesar de tener un permiso concedido por el presidente Sekou Turé, según informa hoy su propio diario londinense.

El periodista, Jonathan Power, llegó al aeropuerto de Conakry en un vuelo de la compañía «Interflag», desde Berlín oriental. A un redactor de la agencia de noticias de Alemania oriental, quien tenía un visado en regla concedido por la Embajada de Guinea en Malí, también le negaron la entrada.

Power dice en un despacho desde Sierra Leona que el aeropuerto de Conakry parecía normal y no vio ninguna actividad militar salvo tres aviones «Mig» que estaban siendo calentados.

Llega que hasta ahora las únicas fuentes de información sobre la situación son la agencia de noticias comunista «Nueva China» y Radio Conakry.

NO QUIERE MISIONES, SINO TROPAS

Abidjan, Costa de Marfil (Efe-UPI).— Ahmed Seku Turé, presidente de Guinea, nuevamente ha pedido hoy la ayuda de tropas de las Naciones Unidas para hacer frente a una invasión su país, pero Radio Conakry, ha hecho mención a la presencia de barcos de guerra en sus aguas territoriales.

La emisora de radio «La voz de la revolución», de Conakry, ha informado hoy que el presidente recibió la visita de una misión de investigación de las Naciones Unidas, que llegó ayer a la capital de Guinea. Turé dijo a los cinco delegados que integran la misión que estaba «sorprendido» de ver una misión investigadora solamente, cuando él había pedido el envío de tropas internacionales para hacer frente a lo que calificó de invasión de mercenarios europeos y africanos dirigida por Portugal.

Monseñor José Pont, hasta ahora Prelado de Segorbe, ha sido nombrado arzobispo de Tarragona

Su Santidad el Papa acepta la renuncia del Dr. Arriba y Castro

En su próximo pleno, el Episcopado estudiará la reforma de los Cabildos

Ciudad del Vaticano (Efe). — Su Santidad el Papa ha acogido el deseo expresado por monseñor Benjamín de Arriba y Castro, Cardenal arzobispo de Tarragona, de ser sustituído en el gobierno de su archidiócesis y ha nombrado nuevo arzobispo de Tarragona a monseñor José Pont y Gol, hasta ahora obispo de Segorbe-Castellón de la Plana.

SEMBLANZA BIOGRAFICA

Madrid (Logos). — Esta tarde publica «L'Osservatore Romano» el nombramiento de don José Pont y Gol, obispo de Segorbe - Castellón, como arzobispo de Tarragona.

El nuevo arzobispo nació en Belpuig (Lérida) en 1907. Cursó los estudios eclesiásticos en el seminario de Solsona y en la pontificia Universidad gregoriana de Roma, alcanzando el grado de doctor en Filosofía y Teología. Fue ordenado sacerdote el 22 de Marzo de 1931 y el 4 de Agosto de 1951 nombrado obispo de la diócesis de Segorbe.

El nuevo arzobispo de Tarragona piensa que el obispo en la actual situación española debe ser: «menos gobernante, menos señor, menos, incluso, jerarca, más apóstol».

DECLARACION DE MONSEÑOR PONT

Segorbe (Castellón de la Plana) (Cifra). — «Las relaciones Iglesia-Estado tienen sus dificultades, pero va llegándose a positivos acuerdos. En último término, las partes contratantes solucionarán los problemas», ha declarado a Cifra monseñor Juan Pont y Gol, nombrado hoy nuevo arzobispo de Tarragona.

«Abandono con gran pena mi diócesis de Segorbe —dijo monseñor Pont—, ya que después de 18 años de convivir día a día con los feligreses y de compenetrarme con sus penas e inquietudes, me sentía como un hermano con ellos. Amo esta diócesis, porque en parte fui su fundador, cuando, en 1960 estructuré el cambio de límites que la dejaron como diócesis de Segorbe-Castellón de la Plana».

«Dirijo todo mi cariño —dijo por último— a mi nueva diócesis de Tarragona, ya que confío plenamente en la total cooperación de mis hermanos tarraconenses que me ayudarán a desempeñar con eficacia la labor que me ha sido designada».

HACIA LA REFORMA DE LOS CABILDOS

Barcelona (Logos). — Con motivo de la próxima reunión plenaria de la Conferencia episcopal española, en cuyo «orden del día» figura el tema de la reforma de los Cabildos, una comisión del cabildo de la Catedral de esta ciudad, ha visitado al arzobispo Mons. Marcelo González, para entregarle los resultados del estudio que el Prelado le encomendó hace varios meses.

El Consejo de ministros de hoy tendrá sobre todo «matiz hacendístico»

Madrid (Logos).— Mañana se celebrará Consejo de ministros para ocuparse, fundamentalmente, de temas de Hacienda, entre los cuales destaca, según nuestras noticias, el proyecto de ley sobre «Organización y régimen del crédito oficial».

El plazo que el decreto-ley del 3 de Agosto último daba al ministro de Hacienda para la presentación al Gobierno de dicho proyecto concluirá el 4 de Diciembre próximo.

Recientemente, el ministro de Hacienda recibió el informe que sobre el crédito oficial ha elaborado una ponencia especial del Consejo Nacional del Movimiento, informe que aún no ha sido debatido ni conocido por la Comisión permanente del Consejo, ni por ninguna de las secciones de éste.

AYUDA AL PAKISTAN

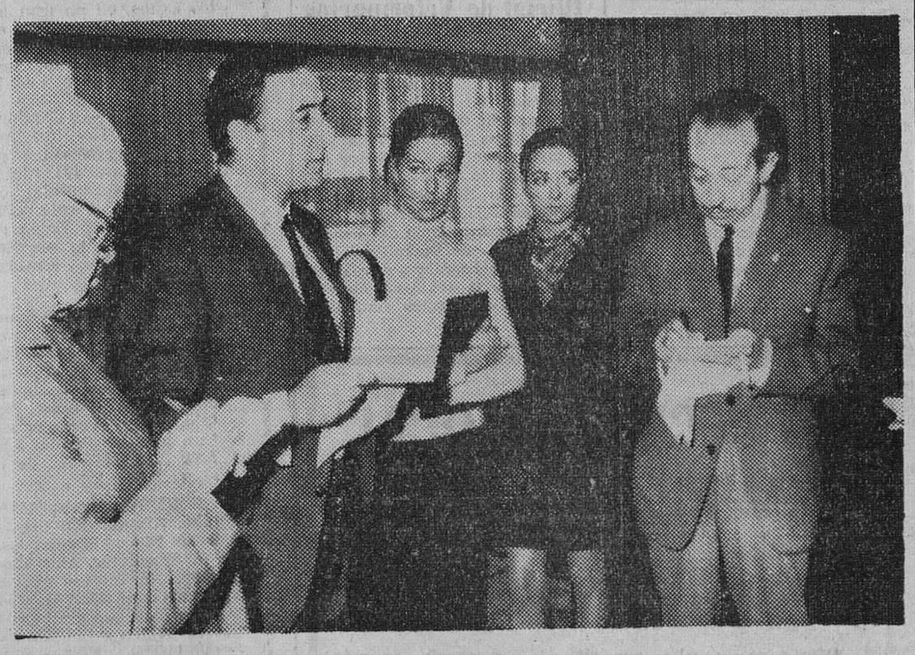

Barcelona. — Una subasta de cuadros de destacados artistas se va a celebrar en la Ciudad Condal, para conseguir fondos para ayuda a los damnificados del Pakistán. En la foto, el cónsul honorario del Pakistán, Sr. Escoda Corominas, durante la rueda de Prensa en la que anunció la subasta. — (Telefoto CIFRA).

El pueblo ruso ignora que Kruschef está grave

Moscú (Efe-UPI).—El estado de salud del ex-primer ministro soviético Nikita Kruschef no ha experimentado cambio alguno en los últimos días La última vez que fue facilitado un parte facultativo se indicaba que "su estado era delicado pero no peligroso".

Kruschef estuvo internado en su domicilio desde el 20 de Octubre, aquejado de "insuficiencia cardiaca". La semana pasada se agravó y tuvo que ser hospitalizado.

La mayor parte del pueblo ruso ignora el grave estado de salud de Kruschef, así como el lugar en que se encuentra.

M.E.C.D. 2017

Postal

PUES SI, SEÑOR MAESTRO

EFECTIVAMENTE, señor maestro, pues sí, hoy que es su día, hoy que se acuerdan de usted, es decir, hoy que le ocurre como a Santa Bárbara, que le recuerdan porque suenan los truenos del convencionalismo, uno quiere venir hasta esta humilde sección de la segunda página, según se mira hacia arriba y la izquierda, y aquí, al amparo de las cuatro esquinas del recuadro, jugar a hacer el milagro de volverse niño sin que lo pasado haya pasado. Usted nos entiende, señor maestro, y entiende porque da la casualidad de que usted lo entiende todo.

Bien, por un milagro de fabricación casera, uno ya es niño y le dice no una frase de gratitud, que eso no tiene gracia, sino algo parecido a «buenos días», «usted lo pase bien» o algo equivalente. Lo de darle las gracias está tantas veces en el ambiente y tantas a destiempo (por aquello de que esas gracias raramente han cristalizado en algo concreto), que uno tiene para sí que están de sobra.

Vamos a decirle dónde está usted, que es lo que no se ha dicho nunca. Aquí:

Entre las líneas del libro que emociona, que se recuerda, que está a punto para consolar, ahí está usted, señor maestro, con su mano sobre la nuestra, siguiendo la línea y deletreando lo que dice la «b» con la «a». Se le ve poco o no se le ve. Pero ahí está.

Está usted en la carta a la novia, en la del amigo, en la de negocios y en esa otra que no llega porque usted, que la enseñó a escribir, ya no tiene fuerza de presencia para dictarla, que si no...

Está usted en el poema, en el artículo, en la redacción de las leyes, en las inscripciones de los monumentos, en los rótulos de las calles, en las señales de tráfico, en los carnets de identidad, en los sumarios de las Audiencias, en los himnos, en los salmos y en la letra de los testamentos.

Señor maestro, usted está en todas partes. Está usted invisible, desconocido y amoroso (que no amado, puesto que hay que decir que eso es harina de otro costal).

Y nos preguntamos: ¿por qué sigue usted de incógnito en los corazones? No haga caso de frases hechas. El movimiento se demuestra andando y, al filo de este día que es suyo, denos crédito, los discursos sirven para tan poco, que apenas merece la pena prestarles más atención que la que requiere lo florido (a veces, ni eso) de la retórica.

Si usted estuviera en el corazón de todos los que de verdad dicen que allí lo llevan, ¿de qué iba a ser usted sujeto paciente del regateo de coeficientes? ¿De qué iba a ser usted un término medio en las posiciones que crea la sociedad? ¿De qué no iba a estar usted en la cúspide de la aristocracia, ésa que está formada por los mejores, según la correcta etimología? ¿De qué iba a estar uno, aquí y ahora, echando agua al vino de su fiesta, para que le vengan diciendo, que así será, que si tal y que si cuál?

En fin, señor maestro, siga usted como hasta ahora. No le va a producir dividendos tal postura, pero al menos, téngalo presente, seguirá sosteniendo al Mundo. ¿Qué sería de él si una mala mañana dejara de sostenerlo?

BURGENSE

BURGOS AL DIA

NOTICIAS

MOVIMIENTO DEMOGRAFICO.— Durante el día de ayer se verificaron en el Registro civil las siguientes inscripciones:

Nacimientos: Silvia Gil Santamaría, Ana-Isabel de Aragón Mari, María de los Angeles Gao Páramo, Jesús María Pérez Gutiérrez, Eduardo Gutiérrez Burgos, María Nuria Pérez Santamaría, Alfredo Muñoz Martínez.

Matrimonios: Don José María Vicario García con doña Justa Olivera Villanueva, mañana, a las doce, en Nuestra Señora de las Nieves; don Enrique Ramón Pino Santamaría con doña María del Carmen Rodríguez Murciano, hoy, a la una y media, en el Carmen; don Domingo Vicario Villafruela con doña Montserrat López Varona, mañana, a las doce, en San Pedro y San Felices.

Defunciones: Antonio Turrientes López, de Hermosilla, 69 años, San Juan, 36.

Piso céntrico

Planta baja 200 m.2 apropiado oficinas

Vendo o alquilo

Informes: Publicidad Alas. Almirante Bonifaz, 3, 3.°.

Coches sin conductor

Garaje Turismo

SEAT 1.500 — MORRIS — 600 D

BOLETIN METEOROLOGICO. — Comprensivo de los datos recogidos ayer en el Observatorio del Instituto de Enseñanza Media Femenina:

Barómetro. — A las ocho de la mañana, 691 2; a la una de la tarde, 692,9; a las siete de la tarde, 692,4.

Temperatura ambiente. —Máxima, 16,6 grados a ls 16,15 horas; mínima, 8 grados a la una hora.

Dirección y velocidad del viento. — A las ocho de la mañana, SE — 25 kilómetros; a la una de la tarde, SE — 11 kilómetros; a las siete de la tarde, SE — 9 kilómetros.

AGENCIA WAGONS-LITS COOK

CAMPO GRANDES ALMACENES

Planta 6.ª

Teléfono 207740

EL CUPON PRO CIEGOS. — En el sorteo celebrado en el día de ayer resultó premiado con 1.250 pesetas el número 806 y con 125 pesetas todos los números terminados en 06.

ULTRAMARINOS FELICIANO

Antiguo dependiente de la

Tienda EL PASO

ofrece su especialidad en artículos para matanzas en

Avellanos, 3 - BURGOS

FARMACIAS DE GUARDIA. Reol, Plaza de José Antonio, 19; María Angeles de Domingo General Mola, 32; Peraita, Briviesca, 2; y Garriga, Diego Laínez, 16.

SERVICIO DE LOS BOMBEROS.—A las diez y media de la noche de ayer acudieron los bomberos a la fábrica de hielo sita en la calle del Tinte número 4, donde se había producido un escape de gas amoniaco. Sin consecuencias.

Vendo vivienda

piso 8.°, soleado. Edificio San Lesmes. Informes: Portería. Facilidades.

SUPRESION DE UN JUZGADO DE PAZ. — Por Orden del Ministerio de Justicia publicada en el "Boletín Oficial del Estado" correspondiente al pasado día 25, se suprime el Juzgado de Paz de Orón, disponiéndose su incorporación al municipal de Miranda de Ebro.

SE NECESITAN

DEPENDIENTES, SEÑORITAS prácticas en confección. Presentarse en

Almacenes NATI

Gamonal

(ROC. Núm. 1.594)

ROBO SACRILEGO.—Ante la Guardia Civil, el párroco de Revilla del Campo denunció los robos cometidos en las iglesias de Revilla del Campo y en el barrio de Quintana. En la primera el ladrón o ladrones se apoderaron del dinero depositado por los fieles en los cepillos y de una carabina de aire comprimido que se guardaba en la sacristía. En la segunda iglesia el ladrón o ladrones se apoderaron del dinero de los cepillos, mutilaron una imagen de Nuestra Señora del Rosario y profanaron el Sagrario, dejando las sagradas formas por el suelo. Al parecer el ladrón o ladrones que penetraron en los templos forzaron las puertas sirviéndose de palanquetas. Fuerzas de la Guardia Civil practicaron diligencias.

VIDA RELIGIOSA

SANTORAL

SANTOS DE HOY:

Nuestra Sra. de la Medalla Milagrosa. Ss. Basileo, ob., mr.; Valeriano, Máximo, Virgilio, obs.; José Pignatelli, S. J.; Barlaán, Josafat, cfs.; Severino, mj.

Misa de tercera clase y color verde de la Feria.

SANTOS DE MAÑANA:

Ss. Santiago de la Marca, cf.; Papiniano, Valeriano, Eustaquio, Crescente, Florenciano, Hortulano, Crescenciano Cresconio, Mansueto, Urbano, Félix, obs.; Sóstenes, Rufo, Esteban el Joven, Basilio, Pedro, Andrés, mártires.

Misa de segunda clase y color blanco de Santa María en sábado.

CULTOS

SAN LESMES. — Asociación de la Santísima Virgen de la Medalla Milagrosa.

Triduo que la asociación de la Medalla Milagrosa dedica a su Excelsa Patrona, con motivo de celebrarse la aparición de la Virgen a Sor Catalina de Labouré.

Por la mañana a las ocho y media, misa de comunión en el altar de la Virgen.

Por la tarde, a las ocho menos cuarto, rosario, misa con homilía a cargo del Rvdo. Padre Mauricio Martín del Blanco, suduo, finalizando con la Salve perior de los carmelitas, tricantada.

SOCIEDAD FILARMONICA

Mañana, presentación de la Orquesta de Cámara de París

Ha despertado gran interés en el público filarmónico, la presentación en Burgos de la orquesta de Cámara, de París, excelente agrupación constituída por los mejores solistas franceses, todos primeros premios del Conservatorio Nacional Superior de Música de la capital francesa, y que dirigidos por el maestro Pierre Duvouchelle, son ya varios los cursos que viene actuando en España, en jiras extensas, y siempre con el beneplácido del auditorio y de la crítica.

Como invitados especiales de la Orquesta en los conciertos del presnte año, vienen el trompeta André Bernard, muy célebre en Francia; el violín Maryvonne Le Dizes; violoncellista Robert Salles y el clavicembalista, Serge Blanc, para interpretar un programa de siete obras en las cuales, tanto la Orquesta como los solistas, compiten en su labor artística.

Son muchas las capitales españolas que se preparan a escuchar en sus salas musicales a tan afamada orquesta, habiéndose hecho eco la Prensa y Radio de la nación transpirenaica de tan singular acontecimiento sinfónico, el cual tendrá por marco el "salón rojo" del Salón de Recreo, gentilmente ofrecido a la Filarmónica por la Junta directiva de esa Sociedad.

La reducida limitación del local en que se dará el concierto no permite extender tarjetas de altas de socios en el número que sería de agrado, recomendando a los asociados que, a fin de evitar enojosos contratiempos, vayan provistos de la suya correspondiente al mes actual, requisito necesario para tener acceso a la sala.

El concierto comenzará a las 7,45 de la tarde, advirtiéndose, que las puertas del "salón rojo" quedarán cerradas mientras dure la interpretación de alguna de las obras que figuran en el programa.

El lunes, clausura de la exposición "Homenaje a Fernán González"

El próximo lunes, por la tarde, tendrá lugar la clausura de la exposición de pintura convocada por la dirección de Arte Castelliblanch, homenaje al Conde Fernán González en su milenario.

Como es sabido, dicha exposición, con los 131 cuadros que concurrieron al certamen oportunamente convocado, ha permanecido abierta al público desde primeros del presente mes y seguirá estándolo hasta el próximo lunes, en que será clausurada a las siete de la tarde de dicho día.

Una parroquia no es un lujo, es una necesidad. Ayuda a la construcción de los Nuevos Templos Parroquiales.

Con la garantía de Metro G. Mayer

Mañana ESTRENA

Cordón

UN VERDADERO GRAN «WESTERN»

CINCO HOMBRES INDOMITOS QUE SE JUGABAN LA VIDA POR UNA FORTUNA EN ORO

METRO-GOLDWYN-MAYER presenta UNA PRODUCCION ITALO ZINGARELLI

Eran sólo 5 hombres..., 5 "colts"..., 5 caballos... y,

¡VALIAN POR TODO UN EJERCITO!

Otras recompensas concedidas con motivo del «Día del Maestro»

Recompensas concedidas por la Jefatura nacional del Servicio Español del Magisterio con motivo de la festividad de San José de Calasanz, Día del maestro:

En atención a los méritos contraídos con el Servicio Español del Magisterio, la Jefatura nacional del S. E. M. se ha dignado conceder a los señores que se relacionan las siguientes recompensas:

Medalla de oro: a doña María Belén Landáburu González, procurador en Cortes; a don José Bernal Sedano, jefe provincial del S. E. M. y maestro nacional de la agrupación escolar mixta "Rodríguez de Valcárcel" y a don Tomás Gil Moral, fundador del S. E. M. en Burgos.

Medalla de plata: a doña Lucila Martínez-Acitores y Santos, presidente provincial de la Asociación de directores escolares; a don Luis López Revilla, presidente provincial de la Asociación del Magisterio oficial y a doña Vicenta Domínguez Alonso, presidenta provincial de la Asociación del Magisterio privado.

LA RONDALLA DE LA «PEÑA GUITARRISTA» A EIBAR

El domingo próximo, día 29 se trasladará a Eibar la rondalla de la Peña Guitarrista Burgense, para actuar en el domicilio social del Centro burgalés de aquella población, donde dará un concierto a mediodía.

Los muebles más lujosos y actualizados para cada hogar, al precio más justo

muebles **evelio**

VITORIA, 56... 58, 60, 62

AUTO ESCUELA GESTORIA PARDO

SEGUROS WINTERTHUR

C. Madrid, 14. T. 202475.

Mañana, conferencia científica en el Colegio Oficial de Veterinarios

Mañana, a las doce, en el salón de Actos de la Delegación provincial de Sindicatos, será pronunciada una conferencia sobre el tema "Nematodiasis del ganado ovino" por el doctor don Angel Lázaro Porta, director técnico de la Sección Veterinaria de Laboratorios Andreu y secretario de la Academia de Ciencias Veterinarias de Barcelona.

A dicha conferencia quedan invitados todos los profesionales, ganaderos y cuantos simpaticen con dichos temas.

RETIRO ESPIRITUAL PARA RELIGIOSAS

El retiro de Religiosas correspondiente a este mes de Noviembre, se celebrará mañana, sábado, y el próximo domingo, de cuatro a siete de la tarde. Como otras veces, tendrá lugar en la capilla de la Facultad de Teología. Lo dirigirá el reverendo P. Isaías Largo, C. M. F.

SE NECESITA LOCAL PARA ALMACEN

en renta o en venta, de 500 m.², situado en Zona Sur (San Pedro la Fuente, Fuentecillas, Cubos, calle Carmen, Barrio Gimeno o alrededores).

Oferta por escrito, con situación y precio, en esta Administración.

DE LOS CENTROS OFICIALES

GOBIERNO CIVIL

VISITAS.— En la mañana de ayer, el gobernador civil y jefe provincial del Movimiento, don Federico Trillo-Figueroa y Vázquez, recibió en su despacho oficial del Gobierno civil a los siguientes señores:

Don Luis Navarro Miejimolle, jefe superior de Policía, de Valladolid; don Antonio Martínez de la Hoz, comisario jefe de Policía de esta ciudad; don Carlos de la Mota Pérez, director gerente de Industrias «Nicolás Correa», de esta capital; don Juan Prats Calero, teniente coronel jefe de la 531 comandancia de la Guardia Civil; don Rafael-Santiago Vadillo Duro, delegado provincial de Juventudes; don Fernando de Santiago Díaz-Güemez, ingeniero industrial de esta ciudad; don José Ortiz Navacerrada, delegado provincial de Educación y Ciencia; don Félix Echevarrieta de Miguel, subjefe provincial del Movimiento; don Antonio Ortúñez, abogado de esta ciudad; don Atilano Rodríguez, párroco de Villafría; don José Matesanz Sanz, jefe local del Movimiento; don Jesús Antonio Zaldívar Pérez, diputado provincial; doña Vicenta López Ortiz, delegada de la Sección Femenina; comisión de la Sección Social del Metal, compuesta por don Alfonso del Pozo Esteban, don Eusebio Oviedo Tobes, don Pablo Fernández Ruiz-Bravo y don Ramón Lozano Gómez, acompañados por el vicesecretario de Ordenación social y presididos por el delegado provincial de Sindicatos, don José Luis Insausti Lastagaray; don José Luis Sanz Sáiz y don Blas Tejada, presidente y vocal de la Agrupación de Futbolistas Veteranos de Burgos.

AUDIENCIA TERRITORIAL

SEÑALAMIENTOS PARA HOY. — *Sala de lo civil.* —Juicio ejecutivo, procedente del Juzgado de Primera Instancia de Bilbao, 4, seguido por don Faustino Conde Ortiz con la compañía de Seguros Mutua Nacional del Automóvil.

Otro, procedente del Juzgado de Primera Instancia de Bilbao, 7, seguido por doña Josefa Arenas Rojas y otros con Compañía Meridional de Seguros, S. A.

Pleito de menor cuantía, procedente del Juzgado de Primera Instancia de Soria, seguido por don Rufino Casado Rodríguez con don Juan José Cacho Planillo.

Audiencia provincial. — Juicio oral, procedente del Juzgado de Instrucción de Aranda de Duero, seguido contra C. M. G.

Otro, procedente del Juzgado de Instrucción de Burgos número dos, seguido contra M. F. A., sobre tentativa de robo.

Apelación de diligencias preparatorias procedente del Juzgado de Instrucción de Burgos número 1 seguida por C. G. V., sobre imprudencia.

PAGADURIA MILITAR DE HABERES DE LA SEXTA REGION MILITAR

SEÑALAMIENTO DE PAGOS DE HABERES CORRESPONDIENTES AL MES DE NOVIEMBRE DE 1970

Día 27. — De 11 a 13, señores habilitados.

Día 28. — De 10 a 11,30, señores caballeros mutilados de guerra por la Patria.

De 11,30 a 13 señores jefes oficiales y suboficiales.

ASOCIACION MUTUA BENEFICA DEL EJERCITO. — Día 27. — De 11,30 a 13, viudas y retirados.

Día 28. — De 10 a 13, viudas y retirados.

DELEGACION DE HACIENDA

LIBRAMIENTOS. — Por el Iltmo. señor delegado de Hacienda, ha sido señalado el pago de los libramientos expedidos a nombre de los siguientes perceptores:

Alfonso Morrás, Antonio Hernáez, Enrique Romero, Fermín Lechosa, Guillermo Díez Delgado, Julio Martínez Yuste, Máximo Izquierdo, Habilitado Guardia Civil Admón. Loterías número 3; Inmobiliaria Fuentecillas, Juan Cobo de Guzmán, Adel Rojo Gallo, Jaime Ruiz Bilbao, Félix Jiménez Romo, Fernando Vecino Atienza y Habilitado del Gobierno Civil.

GRAN OCASION

SE ALQUILA

piso situado en el centro de Burgos. Edificio Cafetería Milán. Inmejorable para profesionales. Calefacción central.

Razón: San Lesmes, 1. — Portería.

CINE CONDAL

(La pantalla de los mejores programas)

HOY, EL PROGRAMA ¡¡CUMBRE!! DEL AÑO

Frederick Stafford
Francisco Rabal
Van Johnson
Evelyn Stewart

en un film grandioso y espectacular en

TODD-AO

EL LARGO DIA DEL AGUILA

La aventura humana más emotiva de espionaje y amor.

Rigurosa continuación de estreno

Continua de 4 a 12.

Y

Con caracteres de estreno, reposición de una de las mejores interpretaciones del genial

CANTINFLAS

En una historia para morirse de risa.

EL SIGNO DE LA MUERTE

Carcajadas continuas con CANTINFLAS en el más original guía turístico.

(Mayores 14 años)

CARTELERA DE ESPECTACULOS

AVENIDA. — Hoy, 5,30, 7,45 y 10,45. Colosal estreno. **«Tres mordiscos a la manzana»** (s. c.). David McCallum. Silva Koscina. Una película sensacional, deliciosa, salpicada de amor y emociones, que nadie debe perderse. Mayores 18 años.

CALATRAVAS.—Hoy, la película de auténtico «suspense» dirigida por Narciso Ibáñez Serrador: **«La residencia»** (4). En color Todd-Ao. 70 mm. 5,15, 7,45 numerada y 10,45. «La residencia» era algo más que un correccional privado. Ultimos días.

COLISEO. — Hoy, de 4 a 1. Programa memorable. **«No desearás la mujer de tu prójimo»** (s. c.). Atrevida, picante. El éxito de los éxitos, en un film inolvidable y **«Un millón en un cadáver»** (3). Robert Ryan. Anne Baxter. Sensual. Mayores 18.

CONDAL. — Continua de 4 a 12. Hoy, un programa cumbre. **«El largo día del águila»** (3). ¡Grandiosa! y ¡espectacular! en Todd-Ao y con caracteres de estreno, reposición de **«El signo de la muerte»** (2). «Cantinflas». Mayores de 14 años.

CONSULADO. — **«Trampa para un soltero»** (3). Eastmancolor. Sandra Dee y Bobby Dearin. Algunas mujeres harían cualquier cosa por un hombre, ¿estaba Sandra Dee dispuesta a hacerlo? ¡Véala! 5,30, 7,45, 10,45. Mayores de 18 años.

CORDON. — 5,30, 7,45 y 10,45. ¡Ultimo día! del estreno bélico: **«Comandos»** (3). Scop-color. Aldo Rey. ¡Impresionantes y nuevos efectos especiales! May. 14. Y, mañana ¡un gran «western» «Metro G. Mayer»: «Un ejército de cinco hombres».

DUCAL. — Hoy, de 4 a 12. Fabuloso doble. **«No me mandes flores»** (s. c.). Rock Hudson. Doris Day. La más divertida comedia americana y **«Anónima de asesinos»** (3). Un torbellino de traiciones y bellas mujeres. Mayores 18 años.

GRAN TEATRO. — Hoy, a las 5,15, 7,45 y 10,45 noche. Divertidísimo estreno de la producción Carlo Ponti para «Paramount» en Tecnicolor **«Diamantes vía Moscú»** (3R), con Marcelo Mastroianni. Emocionante... Picante... Chispeante. Mayores 18 años.

GOYA. — **«Llanto para un bandido»** (3). Easamancolor. Francisco Rabal, Lea Massan. ¡Amor, guerra y aventura! Vd. vivirá las secuencias de este gran film. ¡Emocionante, misteriosa, espectacular! 5,30, 7,45 y 10,45. Mayores de 18 años.

REX. — Hoy, de 4 a 10. Formidable programa. **«Gloriosos camaradas»** (2). Tom Tryon. Senta Berger. Un gigantesco episodio de la conquista del Oeste y **«Planeta prohibido»** (2). Walter Pidgeon. ¡Sorprendente! ¡Impresionante! Mayores 14 años.

TIVOLI. — Para poder estrenar mañana —¡por fin!—, la grandiosa **«Las cosas de la vida»**, hoy, 5,15, 7,45 y 10,45 ¡definitivo último día! **«El compromiso»** (4). Scop - color. Kirk Douglas y Faye Dunaway. Rigurosa mayores 18 años.

— o —

CALIFICACION MORAL

1, niños; 2, mayores de . años; 3, mayores de 18 años; 3-R, mayores de 18 años, con reparos y 4, gravemente peligrosa.

M.E.C.D. 2017

MEMORIAS DE ESPERANZA

LA RENOVACION

Por CHARLES DE GAULLE

VIII

EL MUNDO

Francia suelta sus lazos con la OTAN

A raíz de la conferencia de Yalta, que le permitió a la Rusia de Stalin agregarse de oficio, cuando el hundimiento del Reich, Europa Central y los Balcanes, pudo temerse que el bloqueo soviético quizá desease extenderse más allá. En la hipótesis de semejante agresión, los Estados occidentales del continente no hubieran podido, por sí solos, oponerle una resistencia lo suficientemente fuerte. La organización francobritánica de defensa europea, esbozada en 1946 y que suponía el mando único del mariscal Montgomery, evidentemente no hubiese bastado. Por tanto, nada estuvo más justificado ni fue quizás más saludable que la ayuda americana que, en virtud del Plan Marshall, ponía a la Europa del Oeste en condiciones de restaurar sus medios de producción, evitándole de ese modo dramáticas conmociones económicas, sociales y políticas, al tiempo que, gracias al armamento atómico, se aseguraba su cobertura. Pero una consecuencia casi inevitable había sido la institución de la O. T. A. N., sistema de seguridad según el cual Washington disponía de la defensa y por consiguiente de la política y hasta del territorio, de sus aliados.

Entre éstos, Alemania, separada de Prusia y Sajonia, situada en contacto inmediato con los totalitarios, constantemente vilipendiada por ellos por sus malas acciones de ayer, acusada de estarse preparando para repetirlas mañana, sometida sin cesar a la angustiosa amenaza de la ocupación total de Berlín, veía en ese protectorado su cotidiana salvación. Los demás, que no estaban directamente amenazados, pero que creían y con razón, que la llegada de los soviets al Rhin y a los Alpes los condenaría a ellos de inmediato, consideraban esencial la garantía americana y, además, apreciaban grandemente las economías que a sus presupuestos militares les suponían los refuerzos de tropas, barcos y aviones y los donativos de material otorgados por los Estados Unidos. Desde luego, el nostálgico pesar por la independencia de otros tiempos sacudía a veces el alma de esos pueblos viejos y nobles. Pero la utilidad y comodidad de la hegemonía atlántica en el mundo, sin tomar en consideración lo que en él pretendiesen hacer los Estados Unidos, les llevaban a volver en seguida a la subordinación. Por consiguiente, nunca ocurría que un Gobierno perteneciente a la O. T. A. N. adoptase una actitud divergente de la de la Casa Blanca. Si tanto favor obtenía entre nuestros consocios la aplicación a Europa de un régimen de integración, era sobre todo porque un sistema apátrida, al no poder tener ni defensa ni políticas propias, se atendría forzosamente a las que América le dictase. Si, como alternativa, en lugar de tecnocracia supranacional, deseaban que la comunidad se uniese a la Commonwealth británica, era porque ese camino conducía igualmente al protectorado de Washington. Y, a la inversa, si mi proyecto de Europa europea no había podido aún llegar a buen término, era porque hubiera llevado a emancipar al mundo antiguo y éste no se atrevía a arriesgarse.

Pero en 1958 estimé que la situación general había cambiado en comparación con la existente cuando la creación de la O. T. A. N. Era ya entonces harto verosímil que por el lado soviético se intentase ir a la conquista del Oeste, puesto que todos los Estados que le componen se habían restablecido normalmente y se hallaban en ininterrumpido progreso material. Porque, ya surja en el interior o venga del exterior, el comunismo sólo tiene posibilidad de implantarse al amparo de una catástrofe nacional. El Kremlin lo sabía perfectamente. Y, en cuanto a imponer el yugo totalitario a trescientos millones de extranjeros recalcitrantes, ¿para qué iría a intentarlo, cuando le costaba trabajo mantenerlo encima de una tercera parte de súbditos satélites? Conviene añadir, además, que conforme a la eterna alternativa que domina en la historia de los rusos, hoy día es hacia Asia, más que hacia Europa, hacia donde tienen que dirigir sus preocupaciones, debido a las ambiciones de China y siempre que el Oeste no les amenace. Por encima de todo, ¡qué locura supondría para Moscú, lo mismo que para cualquiera, desencadenar un conflicto mundial que, a fuerza de bombas, pudiera terminar en una destrucción general! Pero, si no se hace la guerra, tarde o temprano hay que hacer la paz. Ningún régimen, por muy opresor que sea, es capaz de mantener indefinidamente en estado de tensión belicosa a unos pueblos quepiensan que no van a batirse. Todo llevaba, pues, a creer que el Este sentiría cada vez mayor necesidad de distensión y mayor inclinación por ella.

Por parte de Occidente, las condiciones militares de la seguridad se han vuelto, en doce años, radicalmente diferentes de lo que habían sido. Porque, a partir del momento en que los soviets obtuvieron lo necesario para exterminar a América, igual que esta última tiene medios para aniquilarlos, ¿cabría pensar que, llegado el caso, se atacarían los dos rivales mutuamente, de no ser en último extremo? Pero, ¿qué les impediría lanzar sus bombas entre medias de ambos, o dicho de otro modo, sobre Europa central y occidental? Para los europeos del Oeste, por consiguiente, la O. T. A. N. había dejado de garantizarles su existencia. Y, puesto que la eficacia de la protección era dudosa, ¿por qué confiar el destino propio al protector?

Por último, algo acababa de transformarse en cuanto al papel internacional de Francia. Porque ese papel, tal y como yo le concebía, excluía la docilidad atlántica que la República de ayer practicaba durante mi ausencia. A mi juicio, nuestro país se hallaba en condiciones de obrar por cuenta propia en Europa y en el Mundo y era preciso que lo hiciera porque eso constituía, desde el punto de vista psicológico, un motor indispensable para su esfuerzo. Esa independencia implicaba, evidentemente, que poseyese, para su seguiridad, los medios modernos de disuasión. ¡Pues bien: se los procuraría!

Mi intención consistía, por tanto, no en desligar a Francia de la alianza atlántica, en la cual pensaba mantenerla como última precaución, sino en dejarla libre de la integración realizada por la O. T. A. N. bajo mando americano; en establecer con cada uno de los Estados del Este, y empezando por Rusia, unas relaciones con miras a la distensión y luego, al entendimiento y a la cooperación; a hacer lo mismo, en momento, con China; y, finalmente, en dotarnos de un potencial nuclear de tal magnitud que nadie pudiese atacarnos sin arriesgarse a recibir pavorosas heridas. Pero ese camino yo deseaba andarle a pasos contados, ligando cada etapa con la evolución general y llevando a la par con mucho tiempo las amistades tradicionales de Francia.

El día 14 de Septiembre de 1958 icé mi bandera de combate. Mediante un memorándum dirigido personalmente al presidente Eisenhower y al primer ministro MacMillan, puse en tela de juicio el hecho de pertenecer nosotros a la O.T.A.N., sobre la cuel declaré que ya no correspondía a las necesidades de nuestra defensa. Sin emitir de modo explícito dudas acerca de la protección de Europa continental por las bombas americanas y británicas, mi memorándum ponía de manifiesto que una verdadera organización de la defensa colectiva exigía que esta última se extendiese a toda la superficie de la Tierra, en lugar de quedar limitada al sector del Atlántico Norte y que el carácter mundial de la responsabilidad y la seguridad de Francia implicaba que París tendría que tomar parte directa en las decisiones políticas y estratégicas de la alianza; decisiones que, en realidad, adoptaba exclusivamente América, con consulta en aparte a Inglaterra. La promoción de Francia a ese alto nivel rector tanto más indicada debido al hecho de que el monopolio occidental del armamento atómico cesaría muy pronto de estar en manos de los anglosajones, ya que nosotros nos los íbamos a procurar. Propuse, por consiguiente, que la dirección de la alianza se ejercía entre tres y no entre dos y que, de no ser así, Francia no participaría en ninguna transformación ulterior de la O. T. A. N. y se reservaba, a tenor del artículo 12 del tratado que instituyó el sistema, el derecho, bien a exigir su reforma, o a retirarse de él. Como me esperaba, los dos destinatarios de mi memorándum me respondieron evasivamente. Por tanto, nada nos impedía actuar.

Pero todo nos obligaba a hacerlo sin brusquedades. No poseíamos aún bombas. Argelia nos tenía hipotecados el ejército, la aviación, la flota. No sabíamos qué orientación, a fin de cuentas, imprimiría el Kremlin a sus relaciones con el Oeste. De momento, seguía en el aire la amenaza esgrimida por Kruschef de concluir una paz separada con la Alemania del Este, dejar en manos de los comunistas de Pankow la suerte de Berlín —lo cual, para la Unión Soviética, equivaldría a disponer de ella— y obligar de ese modo a América, Gran Bretaña y Francia, cuyas fuerzas ocupaban la parte Oeste de la ciudad, o bien a defenderla (es decir, aceptar el conflicto), o a soltarla (es decir, a sufrir una derrota política y una humillación militar desastrosa). Por lo tanto, nosotros íbamos a emprender el camino de desvincularnos de lo atlántico y, simultáneamente, mantener nuestra cooperación directa con los Estados Unidos y con Inglaterra.

En Marzo de 1959, nuestra flota del Mediterráneo fue retirada de la O. T. A. N. Poco después se dictó la prohibición a las fuerzas americanas de introducir bombas atómicas en Francia, ya fuese por tierra o en aviones y asimismo de instalar rampas de lanzamiento. Más tarde volvimos a colocar bajo la autoridad nacional nuestros medios de defensa aérea y el control de los aparatos que sobrevolasen nuestro territorio. A medida que fuimos reintegrando a la metrópoli nuestras unidades de Africa del Norte, no se las transferimos al mando aliado. El 3 de Noviembre de 1959 inspeccioné en la Escuela Militar los centros donde se estudiaban los principios y recursos de la Defensa nacional, así como las reglas y medios de acción de los tres ejércitos. Luego, reuniendo a profesores y participantes, pronuncié una alocución que fijaba a los poderes públicos y al mando militar las nuevas directivas del Estado acerca de la seguridad del país.

Sucesivamente, en otras varias ocasiones se confirmó que la V República tenía su política propia. Una de ellas fue que, cuando americanos y británicos desembarcaron fuerzas respectivamente en Líbano y Jordania, alegando que había que proteger a esos Estados contra una eventual agresión de la República Arabe Unida, nosotros nos mantuvimos al margen y enviamos delante de Beirut, para mostrar por separado nuestra presencia, a un crucero que nada tenía que ver con su expedición, que una vez reconocida la independencia del Congo-Leopoldville y formado el Gobierno de Patrice Lumumba, nosotros desaprobamos abiertamente la acción emprendida por Washington, con la cobertura de la Asamblea general de las Naciones y que condujo a la Organización, en contra de su propia carta, a intervenir con sus fuerzas y su presupuesto en los asuntos internos de un nuevo Estado. Otra, que, al romper los Estados Unidos sus relaciones con Cuba e invitarnos a que prohibiésemos a nuestros barcos que se dirigiesen allí, mantuvimos nuestra Embajada en La Habana y nos negamos a practicar el embargo. Otra, que censuramos la subyugación ejercida por los americanos sobre el poder en Vietnam del Sur. Otra, que nos negamos a destinar fuerzas a disposición eventual de la Organización del Tratado del Sudeste Asiático.

"Copyright 1970 by Taurus Ediciones, S. A.". Exclusiva de publicación de DIARIO DE BURGOS. El texto que antecede corresponde a fragmentos del capítulo VIII de las "Memorias de la esperanza", cuya edición española, completa, aparecerá en el curso del próximo mes de Diciembre.

Fábrica artículos deportivos

Gimnasia - Porterías - Parques Infantiles-Ski-Ping Pong - Raquetas - Palas - Halterofilia. SPORTS PALAX; Apartado 2.002. SANTANDER.
TAMBIEN DESEA DELEGADO O REPRESENTANTE.

Revista de Prensa

HAN ACCEDIDO A LA DIRECCION POLITICA O SOCIAL DEL PAIS UNA LEVA DE TECNOCRATAS que, por lo pronto no le traspasan al simple ciudadano la tarea o la responsabilidad. Los «tecnócratas» tienen clara conciencia de que en el pragmático campo de la gobernación de un país sólo podrán justificarse con un torrente de eficacia. Oigo a mis espaldas la construcción de una pirámide legislativa para la enseñanza; auténtica revolución no sólo cultural sino sociológica. También oigo por mis espaldas como un zumbido de colmena de otra revolución legal parecida la vivienda. Me gustó mucho oír en la pantalla al titular de esa empresa asegurar que en ese problema no cabe vacilar en él cómo o cuándo hacerlo, sino hacerlo todo enseguida. ¿Que es eso carísimo? Desde luego. Pero si un día oigo por mis espaldas que se han rematado esas dos revoluciones: cultura y vivienda, yo me volveré y les diré a los conductores, como se dice en un «taxi»: ¿Cuánto marca?, o ¿cuánto le debo? Y que me cobren lo que sea: en tributos, en derramas, en recorte de mis derechos, en disminución de mis gastos. Porque aunque me expropien algo de mis fruiciones también me habrán expropiado del todo mi remordimiento.— (José María Pemán, en «ABC»)

PARECE YA UN HECHO CIERTO QUE 1.200 EMPLEADOS DE «CHRYSLER» van a perder su empleo, puesto que así lo ha afirmado recientemente el director general de «Chrysler Española, S. A.». Uno se siente ciertamente molesto con declaraciones de este tipo, pues de todos es sabido que la firma «Chrysler» es una de las más potentes del Mundo y que por causa de una mala dirección sencillamente se va a dejar a 1.200 trabajadores en la calle. El asunto puede resultar más irritante si pensamos que, con bastante probabilidad las cosas no le habrían sido tan fáciles a esta empresa si hubiera decidido recindir sus contratos en sus sucursales de otro país. O al menos el asunto le habría salido mucho más caro.

En definitiva, esto pone en tela de juicio la figura jurídica del «expediente de crisis», ya que en muchos casos de empresas españolas está muy claro que presentan el expediente cuando ya no pueden más. Pero sucede que algunas firmas extranjeras, como sucedió hace un par de años en Sevilla con «Construcciones Aeronáuticas», está muy claro que no han quedado descapitalizadas y que sencillamente se acogen a las facilidades que les da nuestra legislación, para poder arreglar los errores de «planning» que afectan muy directamente al capital extranjero, porque ya no quieren perder más. Naturalmente el que paga el pato es el obrero de aquí.— (Pedro O. Costa, en «Tele-Exprés»)

LAS RESERVAS EXTERIORES ESPAÑOLAS, SEGUN LOS ULTIMOS DATOS DISPONIBLES FACILITADOS POR EL BANCO DE ESPAÑA, alcanzan, al finalizar el pasado mes de Septiembre del corriente año, la cifra global de 1.452,4 millones de dólares que, comparada con la cifra alcanzada en 31 de Agosto pasado, supone un aumento, en valor absoluto, del orden de 83,2 millones de dólares, o de un 6,07 por 100 en valor relativo. Si la comparación se efectúa con la misma fecha del pasado año de 1969, se aprecia que el aumento del valor absoluto ha sido del orden de 471,3 millones de dólares o de un 48,04 por 100 en términos relativos al situarse en 981,1 millones de dólares en Septiembre de 1969.

LOS MALLORQUINES, MENORQUINES E IBICENCOS podemos contribuír a sostener el déficit de la Renfe, que apenas utilizamos, o los billetes especiales de avión para los canarios, pero ¡Dios nos libre intentar conseguir idéntico trato para con nosotros! Ante situaciones como las descritas nos sentimos, no sólo económicamente perjudicados sino, lo que es peor, injustamente tratados, políticamente marginados y humanamente discriminados. La pervivencia de estas situaciones discriminatorias nos obliga a interrogarnos sobre si resultaremos tan antipáticos o tan malos como para ser la eterna Cenicienta del país.— («Diario de Mallorca»)

LA ESTRECHEZ DE UNOS CAUCES. — "YA" (Pá. 16). Inf.

De un editorial de "Criba", revista política de matiz falangista moderado: "Las elecciones municipales creemos que han estado mal concebidas y peor planteadas. En su día ya señalamos el error que se cometía al apresurar su convocatoria sin esperar a la nueva Ley de Régimen Local, o, lo que es lo mismo, no haber acelerado la presentación y discusión de ésta para que coincidiera con la convocatoria. A partir ya de este precario nacimiento no se ha hecho nada por aprovechar las partes más flexibles de la Ley. Todo lo contrario. Se han extremado las cautelas hasta supuestos casi ofensivos para electores y candidatos. De nuevo se ha considerado al pueblo español menor de edad. Y los esfuerzos por despolitizar y difuminar estas elecciones, han sido tales, que sólo a última hora, cuando alguien ha caído en la cuenta del indiferentismo popular con que se estaban acogiendo, se ha hecho un esfuerzo publicitario para paliar los efectos de acciones anteriores. En 1970 nadie puede pensar seriamente en que unas elecciones y menos municipales, puedan poner en peligro ningún pilar del régimen. Todo lo contrario. Sólo con una mentalidad, por parte de los poderes públicos, más abierta puede reforzarse la confianza popular en las instituciones y provocar una adhesión y un calor de los que ahora carecen. Los planteamientos políticos, con hombres que los representen y sectores que les sigan, son los que pueden interesar de verdad al lector".

¿UN CONCORDATO?

Si hay reforma del Concordato o nuevo Concordato como si no la hay, una cuestión debe quedar clara: con la Iglesia no se puede hacer política, ni de colaboración ni de oposición. Se han terminado los tiempos de la política confesional o cripto-confesional, de los partidos o grupos católicos y de los católicos de grupo o de partido. También es recusable la política de oposición, la de aquellos que valiéndose de los textos, lugares e instituciones religiosas y hasta sagradas, hacen su política contra el Gobierno. Ningún fuero especial debe ampararlos. La Ley ha de ser cumplida por igual por todos los españoles, sin discriminación. No defendemos con todo ello que clérigos y personas religiosas carezcan de ideas políticas; lo que se postula es que con ellas no comprometan su condición clerical. ("Informaciones").

SEÑORITAS necesitamos

para venta boletos TOMBOLA BENEFICA

Presentarse Pl. Primo de Rivera. Antiguo Teatro Principal. — Cualquier hora.

ALFOMBRAS GRAN CALIDAD

muebles evelio

VITORIA, 56... 58, 60, 62

ARBOLES FRUTALES

FORESTALES Y DE ADORNO. VIDES AMERICANAS — PLANTAS DE FLORES.

Antes de hacer sus nuevas plantaciones solicite, sin compromiso alguno, lista de precios para la actual temporada a

VIVEROS GASPAR
Apartado número 8
CALATAYUD (Zaragoza)

Gran demostración DEUTZ

Lunes día 30 de Noviembre de 1970
Hora de 10 a 2
en la Finca "LA VENTOSILLA"
Aranda de Duero (Burgos)

Distribuidor:
D. DESIDERIO GARCIA RODRIGUEZ
C/ Vitoria, 107 - Tel. 20 85 94 BURGOS

tp. TECNICOS DE PUBLICIDAD Y MARKETING

MAQUINARIA DE OBRAS PUBLICAS DE OCASION:

PALAS CARGADORAS

Sobre neumáticos. Modelos FIAT - MICHIGAN VOLVO - MASSEY FERGUSON, etc.

— ★ —

RETRO - EXCAVADORAS

YUMBO: Modelos Y-45 - Y-70 - Y-100 - POCLAIN y otras marcas.

GRUAS TORRE

Varios modelos

— ★ —

TODAS LAS MAQUINAS REVISADAS Y GARANTIZADAS

— ★ —

FACILIDADES DE PAGO

MARIGIL

Pisones, 5 BURGOS Tfno. 208946

M.E.C.D. 2017

Quisicosas LOCALES

Ya ha vuelto a la Diputación el famoso cuadro "El Esquileo", de don Marceliano Santa María. Esta obra salió un día de l palacio provincial a instancias del que fue director general de Bellas Artes don Gratiniano Nieto para enriquecer el Museo municipal de pintura que lleva el nombre del eximio artista pero los insistentes requerimientos de la Corporación provincial a fin de que el cuadro volviese a su poder, han dado su fruto.

El hueco que en el citado Museo municipal ha dejado "El Esquileo", ha sido inmediatamente cubierto con otras tres importantes obras del mismo laureado pintor. Son tres magníficos cuadros que corresponden a los retratos donados por el Conde de Castilfalé, y que son los de éste y de su esposa —ambos fallecidos— y del también desaparecido Cardenal Benlloch, de imperecedera memoria en Burgos.

◆

En Valencia del Cid ha fallecido un hombre que, aunque nacido en Cuenca, permaneció durante muchos años muy vinculado a nuestra ciudad donde dejó una estela de caballerosidad y de gran respeto.

Se trata de nuestro querido amigo don Florencio Zanón que fue delegado provincial en Burgos del Instituto nacional de Estadística.

Descanse en paz y reciban sus familiares nuestra sentida condolencia.

◆

Todo el mundo reconoce que, desde que se instalaron los semáforos en la avenida del Cid han disminuído —por no decir casi desaparecidos del todo— los accidente de tráfico, pero ya ven ustedes lo que ocurrió en la noche última. Un joven, creemos que algo inválido, cuando cruzaba la calzada, a las 10 ½ de la noche, fue atropellado por un automóvil cuyo conductor —a juzgar por las señales que dejó— dio un brusco frenazo, pero no tan seco como para evitar que la rodadura del vehículo dejase una huella de unos cuantos metros.

En consecuencia, una lección desprende este accidente. Que los semáforos no deben cortarse a las diez de la noche. Un minuto o varios escasos minutos después de esta hora habían dejado de funcionar. De todos modos los conductores deben moderar su velocidad máxima en una avenida tan céntrica donde existen bastantes confluencias de calles.

En lo que hace al horario de funcionamiento de semáforos, creemos que bien puede prolongarse cuando menos hasta las once de la noche en esta época del año, y más durante el verano.

◆

Burgos necesita el doble de puestos de venta de pan de los que actualmente tiene. Nos lo dice un vecino de la calle de Cabestreros que refiere así su experiencia:

"El otro día vinieron a mi hogar cuatro familiares y al disponernos a darles de cenar nos encontramos que carecíamos de pan. ¿Falta de previsión? Pues no. Según se explica mi señora, y lo he oído decir en la fábrica donde trabajo, parece ser que en las tiendas de ultramarinos no venden pan, por lo cual hay que cogerlo en los puestos panificables pero mi esposa recorrió el otro día siete despachos a las siete de la tarde, aproximadamente y encontró tres cerrados y los otros cuatro no tenían más que dulces y patatas fritas. Y después de una hora y veinte minutos de recorrido no pudo mi señora adquirir el pan que necesitábamos".

◆

Este comentario coincide con el que hace unos días hicimos en esta misma sección. Cierto que las amas de casa acostumbran a proveerse de pan en las compras de la mañana, pero también que pueden existir razones para que otras muchas no puedan hacerlo hasta por la tarde, y entonces el problema sigue latente. Las nuevas normas en la materia si bien permiten que supermercados y otros establecimientos con capacidad de local suficiente y otros requisitos, despachen también pan, no evitan el desabastecimiento. Las panaderías deben aumentar los despachos y vigilar al máximo las condiciones sanitarias con que se distribuye el pan en coches y demás. Precisamente el firmante de la carta anterior llama la atención acerca de este otro no desdeñable asunto.

Martinillos

UN NUEVO CANDIDATO A CONCEJAL, POR EL TERCIO DE ENTIDADES

Don Enrique Plaza renuncia a la candidatura

El juez municipal-decano, nos remite el siguiente edicto:

Don Manuel Mateos Santamaría, presidente de la Junta municipal del Censo Eelectoral de esta ciudad de Burgos.

Hago saber: Que habiéndose formulado por el Excmo. Sr. Gobernador civil de la provincia, propuesta de un nuevo candidato a concejal por el tercio representativo de entidades económicas, culturales y profesionales en virtud de lo previsto en el artículo 76 y concordantes del Reglamento de Organización funcionamiento y régimen jurídico de las Corporaciones locales, la lista de candidatos propuestos por dicho tercio representativo se compone de los siguientes señores:

1.—Don Ricardo Cardona Ortega, ingeniero.

2.—Don Enrique Plaza Fernández-Villa, ingeniero industrial.

3.—Don Félix Miranda Robledo, comandante de Estado Mayor.

4.—Don Pedro Sevilla Vélez, ingeniero agrónomo.

5.—Don Fernando Santiago Díaz-Güemes, industrial.

6.—Don Juan Campo Pampliega, industrial.

7.—Don César Rico Pardo, jefe de estudios de la Escuela Profesional del Padre Arámburu.

8.—Don Celestino Ortega Soto, médico.

9.—Don Bernardo Cuesta Beltrán, abogado.

10.—Don Juan José Camarero Arroyo, funcionario.

Lo que se hace público a los efectos que determinan el artículo 80 del mencionado Reglamento.

Dado en Burgos, a 25 de Noviembre de 1970.—El juez municipal decano-presidente, *Manuel MATEOS.*

DON ENRIQUE PLAZA RENUNCIA A LA CANDIDATURA

Don Enrique Plaza y Fernández-Villa nos ruega la publicación de la siguiente nota:

"Por la propuesta que a la Junta Municipal del Censo ha cursado el Excmo. señor gobernador de la provincia he tenido conocimiento de haber sido incluído en la lista de candidatos a concejales del Excmo. Ayuntamiento de Burgos por el tercio de Corporaciones y Entidades. Ha supuesto ello un gran honor y una gran satisfacción que mucho agradezco a la autoridad que me propuso.

Fundado en la firme convicción de la imposibilidad de una total entrega a la colaboración en la gestión municipal, he decidido renunciar a dicha candidatura, a la vez que afirmo mi colaboración y entrega a los mejores intereses de Burgos, en la seguridad de que mis aptitudes, son ampliamente superadas por mis compañeros de elección".

Burgos ayuda al Pakistán

Ayer se recaudaron unas 30.000 pesetas en Radio Castilla a través del programa "Los formidables"

Burgos ha dado una prueba de sensibilidad y fraternidad humana ante la inmensa catástrofe que recientemente ha asolado una región del Pakistán, país que precisamente ayer recibió la visita de Su Santidad el Papa.

La cadena de emisoras de la SER y a través del programa "Ustedes son formidables", organizaron una campaña de ayuda de carácter nacional, en la que las diversas localidades rivalizaron en muestras de generosidad.

Radio Castilla, que ya había anunciado con anterioridad su propósito, llevaba recaudadas anoche unas 30.000 pesetas, esperándose que la cifra alcance posiblemente las cuarenta mil, ya que los donativos seguirán recibiéndose en Radio Castilla hasta las doce horas de la noche del domingo próximo.

En este pugilato de caridad que significó la emisión citada, se registraron casos verdaderamente hermosos de desprendimiento, tanto en el orden particular como en el colectivo. Entre estos, hay que subrayar las 3.500 pesetas que han hecho llegar las alumnas del Colegio "Niño Jesús", así como las 200 entregadas por los niños y niñas del Colegio de Tordueles.

Vea pronto
FISYC

Conferencias - diálogos de gran interés religioso para matrimonios y adultos en San Pedro de la Fuente

Los sacerdotes de la parroquia de San Pedro de la Fuente con un enfoque pastoral de diálogo y formación religiosa organizan mensualmente unas conferencias-diálogos, dadas por especialistas sobre temas teológicos, morales o afines, interesantes por su actualidad e importancia.

Comenzaron dichas conferencias el curso pasado y cuyos temas han sido entre otros: "¿Qué es la fe?", "Educación sexual de padres y de hijos", "La píldora y la Humanae vitae", "¿Podrá admitir algún día la Iglesia Católica el divorcio?", "El sacerdote de nuestros días" "¿Es el hombre verdaderamente libre?"

Las conferencias así como el dirigir los diálogos corre a cargo de los especialistas graduados en sus respectivas materias.

Los diálogos suelen ser la gran salsa de estos "symposion", ya que gran parte de los oyentes tienen estudios superiores o una esmerada cultura. Y para todos reina un ambiente amigablemente sencillo, sincero, espontáneo y acogedor.

La última de estas reuniones tuvo lugar el martes pasado. El tema: "¿Qué es la vida?", lo desarrolló con gran concisión, claridad y profundidad el biólogo Daniel Moriñigo.

En el diálogo se habló del ADN, el trasplante y la hibernación además de otras cuestiones muy interesantes para los matrimonios.

Interesante conferencia de doña Carmen Castro en la Institución Fernán González

Disertó sobre Santa Teresa de Jesús vista hoy

A las siete y media de la tarde de ayer, en el salón de estrados de la Diputación, con el patrocinio de la Institución "Fernán González", pronunció una conferencia sobre el tema "Santa Teresa de Jesús vista hoy", doña Carmen Castro de Zubiri, catedrático de Enseñanza Media.

Presidió el acto don Antonio Gómez Reino, presidente de la Audiencia territorial; presidente de la Dipunación, don Pedro Carazo Carnicero; director de la Institución "Fernán González", don Ismael García Rámila y académicos de la docta Institución. Asistió numeroso público, que premió con grandes aplausos la elocuente intervención.

Se inició el acto con la presentación de la conferenciante por parte del P. Valentín de la Cruz, C. D. y a continuación, doña Carmen Castro de Zubiri, inició su disertación, que la dividió en tres partes. La primera, Teresa de Jesús, hija de familia, en la que analizó la situación propia de su familia y el ambiente social de la época. En la segunda parte, Teresa de Jesús, hija de los libros; estudió en la misma el aprecio de la Santa por la cultura y por lo intelectual. En la tercera, Hija de la Iglesia, la conferenciante estudió el problema religioso de su tiempo, sobre todo en relación con los misticismos falsos o verdaderos.

Estas tres divisiones enunciadas la conferenciante las adornó con exactas citas teresianas y ajustadas referencias al momento actual. La distinción y elegancia de esta magistral lección cautivó de tal suerte al auditorio, que premió a la disertante con dos prolongadas salvas de aplausos. — (Foto FEDE).

La primera mujer que abate un jabalí en nuestra provincia

De tres tiros, la joven burgalesa María del Pilar Gutiérrez Díez, mató un cerdoso en Monasterio de Rodilla

Otros tres ejemplares fueron cobrados ayer en término de La Molina de Ubierna

En pleno auge la caza mayor y las batidas del jabalí en los montes de nuestra provincia donde se asegura que esta temporada abunda, nos llegan noticias de que Monasterio de Rodilla acaba de ser escenario de una curiosa hazaña cinegética de la que ha sido protagonista la joven estudiante burgalesa, señorita María del Pilar Gutiérrez Díez, residente en nuestra ciudad.

El domingo pasado y en el coto que la "Sociedad Fomento, Caza y Pesca" de Bilbao disfruta en los montes de la citada localidad se organizó una cacería, y en el transcurso de la misma dicha joven que, por cierto es miembro honorario de aquella sociedad, abatió y dio muerte, de tres certeros tiros, a un pequeño jabalí de 40 kilos. Otro cazador, de Bilbao, eliminó al mismo tiempo, a un segundo animal que pesó unos 60 kilos.

María del Pilar, que seguramente sea la primera mujer cazador que se apunta una captura de tal naturaleza en Burgos, fue calurosamente felicitada por todos los participantes en la montería.

La joven cursa estudios de Secretariado y es hija de un veterano cazador.

OTROS TRES CERDOSOS ABATIDOS EN LA MOLINA DE UBIERNA

Otra cacería fructífera se registró ayer en los montes de La Molina de Ubierna, en el coto que posee un grupo de cazadores de aquél pueblo burgalés.

Una cuadrilla, integrada por Sebastián del Olmo, Estanislao Pérez, Fidel Martínez y los hermanos Miguel y Aurelio González —éstos dos, industriales taxistas de nuestra ciudad—, se hallaban cazando en la mañana de ayer en el paraje conocido por "Cuesta Solana", cuando se vieron sorprendidos por la presencia de una piara de cerdosos, integrada por siete ejemplares.

Prestos cargaron sus escopetas y dispararon sobre los jabalíes, logrando abatir a tres de ellos (dos machos y una hembra) mercer a certeros tiros de Estanislao, Fidel y Aurelio. Las otras cuatro reses se internaron en la espesura del monte.

Las piezas abatidas tienen un peso aproximado de 50 kilos por cabeza.

Don Aurelio González, que es quien acudió anoche a nuestra Redacción para facilitarnos esta información, nos dijo que este año se ha visto bastante jabalí por aquellas tierras pero hasta la fecha no se había logrado capturar ninguno.

Dos personas muertas a causa de accidentes de tráfico en la provincia

A las ocho y veinte de la mañana de ayer, en término de Villanueva de Argaño, al llegar a la altura del kilómetro 134,300 de la carretera Logroño-Vigo, se estrelló contra el pretil de un puente, cayendo al río, el automóvil matrícula LO.-27.632, que conducía Silvano José Inizaldu Martínez, de 26 años, vecino de Tafalla (Navarra), quien resultó con heridas de pronóstico muy grave. Trasladado a nuestra ciudad ingresó en la clínica de Barrantes, donde, pese a los auxilios de la ciencia médica, falleció a las siete de la tarde.

ARROLLADO Y MUERTO POR UN TURISMO

A las siete y cuarto de la tarde de ayer, en el kilómetro 318,700 de la carretera Madrid-Irún, travesía de Miranda de Ebro, el turismo matrícula francesa 44-EY-37, que conducía el súbdito portugués residente en Francia, Manuel da Silva da Costa, de 36 años, atropelló al peatón Donato Corral Fernández, de 70 años, de Miranda de Ebro, quien falleció al ingresar en el Hospital de Santiago de la capital mirandesa.

Fuerzas de la Guardia Civil practicaron diligencias en ambos sucesos.

Administrativos se necesitan
en Calor y Frío Industrial S. A.
Calle 4 y 13 (La Ventilla)
(ROC. 1.596)

Brillante conferencia sobre "Los orígenes de Castilla"

Fue pronunciada ayer en la Facultad de Teología por D. Manuel González Herrero

Tras la presentación por el decano de la Facultad doctor Nicolás López Martínez, tuvo ayer en la Facultad de Teología la anunciada conferencia del abogado segoviano, don Manuel González Herrero. Conocedor profundo de las raíces, carácter y personalidad castellanas desarrolló una maravillosa perspectiva de la Gesta de Castilla. Su nacimiento en la zona Norte de Burgos (partido de Villarcayo) como resultado de la confluencia de elementos cántabros, vascos, celtíberos y germánicos populares o masas visigodas de base. Su descenso hacia el Sur hasta que tras cien años de penosos esfuerzos ponen su frontera en el río Duero en tiempo de Fernán González y con él consiguen pasarlo. Castilla es una realidad inédita, prosiguió el orador, en la historia, es uno de los fenómenos más peculiares de Europa sin modelos precedentes a los cuales se ajuste como acontece en Galicia, León, Cataluña, etc. A continuación analizó las características de lo castellano: su tradición de libertad su sentido igualitario de todos los hombres, el concejo, su constitución democrática, cierto orden colectivo, su orientación descentralizadora, su espíritu renovador también en cuanto al derecho. Terminó exponiendo la desnaturalización de lo castellano, iniciada en el siglo XIII y acentuada a partir del XV, siglo que presencia la ruina de las instituciones castellanas, la pérdida de la autonomía de sus concejos.

La profunda, brillante y completa síntesis del origen, evolución y características de lo castellano tan bien lograda por don Manuel González, miembro de la Academia de la Historia y Arte de San Quirce, fue muy aplaudida.

SE PRECISA
aprendiz de pintor. Talleres ARA, S. L. Aparicio y Ruiz, 5.
(R. O. C. Núm. 1.585)

CORDERO ASADO
Especialidad de
FIGON de ASADOS
«CABORNERO»
(Final Autobús Gamonal)
SERVICIO A DOMICILIO
Teléfonos 209631 y 205937
Calle Vitoria 228

Lea Vd. siempre
DIARIO DE BURGOS

A su industria o su comercio
le es indispensable
la propaganda
Diario de Burgos
garantiza la eficacia de su
anuncio, por la gran
difusión de nuestro periódico

Los muebles más lujosos y actualizados para cada hogar, al precio más justo
muebles evelio
VITORIA, 56... 58, 60, 62

LA NIÑA

Eulalia Hernando Pérez

Subió al Cielo, el día de ayer, a los 13 meses de edad

E. G. E.

Sus padres, don Antonio Hernando Moral y doña Catalina Pérez Serna; hermanos, Antonio y María del Carmen; abuelo paterno, don Florentino Hernando; abuela materna, doña Mariana Serna Díez; tíos, primos y demás familia

RUEGAN a sus amistades la asistencia al entierro que se celebrará HOY, a las CUATRO Y MEDIA, en la parroquia de LA ANUNCIACION, seguidamente el traslado de los restos al Cementerio de San José.

Casa doliente: San Francisco, 28.

Burgos, 27 de Noviembre de 1970.

PRIMER ANIVERSARIO

EL SEÑOR

DON CARLOS ARANGÜENA GARCIA-INES

Falleció el día 29 de Noviembre de 1969

Q. E. P. D.

Su esposa, doña Celia Pérez Rodríguez; hijos, Carlos y María Pilar; hermanos, don José y doña María del Rosario; hermanos políticos, sobrinos, primos y demás familia.

Ruegan una oración por su alma

El funeral que se celebrará el sábado día 28, a las doce de la mañana en la iglesia parroquial de San Lesmes, Abad; así como las misas que se dirán en la iglesia de la Merced, desde las nueve de la mañana hasta la una y el novenario de misas que dará comienzo el día 30 en dicha iglesia a las doce serán aplicados por el eterno descanso de su alma.

Actos de caridad por los que les anticipan las gracias.

Burgos, 27 de Noviembre de 1970.

EL SEÑOR

Don Alberto Guerra Bueno

Falleció en Pedrosa del Príncipe el día 25 de los corrientes, a los 50 años de edad, habiendo recibido los Santos Sacramentos y la Bendición de Su Santidad

Q. E. P. D.

Sus apenados hermanos, José y María; hermanos políticos, Carmen Arenas y Pantaleón de Grado; sobrinos, María Asunción y Alberto; primos y demás familia

Al participar a sus amistades tan sensible pérdida ruegan una oración por el eterno descanso de su alma.

Pedrosa del Príncipe, 27 de Noviembre de 1970.

LA SEÑORA

DOÑA FELIPA MANSILLA CALVO

(Maestra nacional, jubilada)

Falleció en el día de ayer, a los 82 años de edad, habiendo recibido los Santos Sacramentos y la Bendición de Su Santidad

Q. E. P. D.

Sus hermanas, Gregoria y Petra; hermanos políticos, Mariana Palacios y Victorino Sáiz; sobrinos primos y demás familia

RUEGAN una oración por el eterno descanso de su alma y la asistencia a las honras fúnebres y funeral que se celebrarán, HOY, VIERNES, día 27, a las CUATRO de la tarde, en la iglesia parroquial de SAN MARTIN, OBISPO (Cardeñadijo). Acto seguido la conducción del cadáver al Cementerio de dicho pueblo.

Actos de caridad por los que les anticipan las más expresivas gracias.

Cardeñadijo, 27 de Noviembre de 1970.

M.E.C.D. 2017

PABLO VI DIRIGE CORDIALES MENSAJES A TODOS LOS JEFES DE ESTADO DE LOS PAISES QUE SOBREVUELA EN SU VIAJE

Se habla en Manila de una posible conjura para atentar contra la vida del Vicario de Cristo

(Viene de primera pág.)

razón de la Iglesia Católica, sino de "ser el punto de convergencia de múltiples expresiones de la única fe, como el punto de partida de los principios que aseguran la dimensión católica de cada creyente", el Santo Padre concluyó saludando al Gobierno y al pueblo italiano con una alusión a las "esperanzas para la feliz solución de las graves cuestiones del momento".

Concluídos los discursos, el Santo Padre se dirigió a la tribuna desde donde saludó en primer lugar a los embajadores y representantes diplomáticos de los países que visitará durante su viaje y después lo hizo también al resto del Cuerpo Diplomático y a otras personas que habían acudido a despedirle.

A las 10,07, el Papa subió al "DC-8/62" de la Compañía "Alitalia" bautizado con el nombre de "Arcángelo Corelli" en el que hará el viaje. Desde la puerta del avión que lleva los emblemas pontificios a uno y otro lado de la puerta, el Santo Padre se volvió para saludar y fue correspondido con grandes aplausos de los centenares de personas que se encontraban en el aeropuerto.

A las 10,18 el avión despegó para dirigirse a Teherán, primera etapa de la visita del Papa a siete países.

Previamente habían subido al avión los miembros del séquito oficial, entre los que se encuentran los Cardenales Eugene Tisserant, decano del Sacro Colegio Cardenalicio y Angello Rossi, prefecto de la Congregación para la Evangelización de los Pueblos (ex-Propaganda Fides), monseñor Giovanni Benelli, sustituto de la Secretaría de Estado; monseñor Agostino Casaroli, secretario del Consejo para la Evangelización de los Pueblos; el profesor Mario Fontana, médico personal del Santo Padre y el secretario del Papa, Pasquale Macchi.

En el mismo avión viajan unos cincuenta periodistas de los diversos medios informativos que acompañarán al Pontífice en todo su recorrido.

MENSAJE AL PRESIDENTE ITALIANO

En el momento de iniciar su viaje hacia Extremo Oriente, el Papa Pablo VI envió un mensaje de saludo al presidente de la República italiana, Giuseppe Saragat, en el que expresa, al dejar el suelo italiano, como "peregrino de fe y de paz hacia el Extremo Oriente", un saludo a la Nación y al jefe del Estado.

Saragat, en su respuesta, califica el viaje pontificio de "peregrinación de piedad, inspirado en el deseo de testimoniar a poblaciones geográficamente lejanas, pero espiritualmente cercanas, el ánimo paterno de vuestra Santidad, la solicitud pastoral de la Iglesia Católica para todos sus hijos y para toda la Humanidad".

MENSAJES PONTIFICIOS A LOS DIRIGENTES GRIEGOS Y TURCOS

Al sobrevolar territorio griego el Santo Padre dirigió al primer ministro de este país Griorghios Papadopoulos, el siguiente mensaje: "Mientras sobrevolamos las tierras de Grecia y los lugares santificados por la predicación del Apóstol cuyo nombre llevamos, expresamos muy cordialmente nuestros buenos deseos por el bienestar del noble pueblo griego e invocamos para él la gracia y la bendición del Señor.

Pablo VI envió también un saludo al Patriarca ortodoxo griego Atenágoras de Constantinopla (Estambul) "asegurando a vuestra beatitud nuestra profunda unión en la oración, que Dios será glorificado entre las naciones y que los hijos esparcidos de Dios se reunificarán".

En el mensaje dirigido al presidente turco, Cavdet Sunay, "en el umbral del continente asiático", el Papa dice que ha estado orando a Dios para que bendiga al presidente turco y al pueblo de Turquía.

ESCALA EN TEHERAN

Teherán (Efe). — El avión pontificio tomó tierra en Teherán a las 14,39 (hora española).

"La finalidad de nuestro viaje que nos conduce tan lejos es de índole espiritual. Se inscribe dentro de la misión que hemos recibido de Jesucristo, como sucesor del Jefe de los Apóstoles, de tener cuidado de todas las Iglesias", dijo Su Santidad el Papa e nel breve discurso que pronunció a su llegada a Teherán.

"Nos sentimos feliz —agregó el Pontífice— de establecer contacto con la Iglesia de Irán y os otorgamos de todo corazón nuestra bendición apostólica".

El Santo Padre inició sus palabras con un saludo al Sha de Persia, Mohammed Reza Pahlevi, en las que destacó que "conocía las grandes obras realizadas por Vuestra Majestad para el bienestar de vuestro pueblo. Pedimos a Dios que os conserve su protección para proseguir una actividad tan meritoria y que os bendiga, así como a vuestra familia".

Después de saludar a las autoridades de la Corte imperial, al Gobierno, al Cuerpo Diplomático y a los habitantes de Teherán que se habían congregado en el aeropuerto, el Papa afirmó: "Invitamos a todos los creyentes a unirse a Nos para dedir al Dios Todopoderoso que bendiga esta grande y antigua ciudad, de tan rica historia, y que conceda la paz y el bienestar a todo el pueblo iraní".

Tuvo también palabras para los representantes de la Iglesia Católica allí presentes confirmando el "paternal afecto, nuestra alegría de encontrarnos en medio de ellos algunos instantes".

"A todos los que se honran del nombre de cristianos —dijo seguidamente el Papa— Nos expresamos nuestra fraterna amistad y nos alegramos de esta ocasión para asegurarles nuestro respeto por la riqueza de sus tradiciones espirituales, nuestro gran deseo de unidad en la sumisión a los caminos de la Providencia, nuestras oraciones para que triunfe en todo el espíritu de caridad".

A su llegada a Teherán, el Papa Pablo VI fue recibido en el aeropuerto por el Sha de Persia; el primer ministro, el ministro de Asuntos Exteriores, diez dirigentes de las comunidades cristianas de Irán y aproximadamente 2.000 católicos, quienes aclamaron al Pontífice a su llegada.

Reactores de las fuerzas aéreas iraníes escoltaron el avión del Papa hasta el aeropuerto de Teherán.

Cuando el Sha dio la bienvenida al Pontífice y le presentó al primer ministro y demás miembros del Gobierno, la multitud congregada en el aeropuerto prorrumpió en exclamaciones de "Papa", "Papa".

El Sha se había trasladado en helicóptero especial desde su palacio de Nieveran para evitar los retrasos del tráfico rodado y se unió a los miembros del Cuerpo Diplomático, y demás personalidades cuando el avión en el que viajaban el Papa tomó tierra cerca del hangar imperial.

El Papa impartió la bendición a las autoridades y a la multitud que le dieron la bienvenida con estas palabras: "Os bendigo a todos en el nombre de Dios".

El Sha comunicó al Papa que la comunidad cristiana vive en Irán como una verdadera familia de los musulmanes y manifestó su deseo de que el Pontífice tuviera un viaje agradable.

A las 16,30 (hora española), el avión pontificio salió del aeropuerto de Teherán-Mehrabad. El Papa fue despedido por el Sha y las autoridades que le habían recibido. La estancia de Su Santidad en Teherán duró una hora y quince minutos.

El avión se dirigió a Dacca, Pakistán oriental, escala que el Santo Padre realiza en su deseo de llevar alivio moral y espiritual a los damnificados por el reciente ciclón que azotó la región oriental del Pakistán.

NUEVOS MENSAJES A JEFES DE ESTADO

Dacca (Efe). — Durante el vuelo desde Teherán a Dacca Su Santidad el Papa Pablo VI ha dirigido distintos mensajes de saludo al Sha de Persia, al Rey de Afghanistán y al presidente de la India.

"Después de la feliz escala —dice el dirigido al Soberano persa— durante la cual hemos gozado de vuestra amable hospitalidad. Nos no queremos dejar vuestro noble país sin expresar a Vuestra Majestad Imperial y a su familia nuestros respetuosos saludos, extensivos, también, a todo el pueblo de Irán".

Poco después, cuando el avión pontificio sobrevolaba Afghanistán, Pablo VI ha dirigido el siguiente mensaje a su Sebrano: "Aprovechamos gustosos la ocasión que nos brinda nuestro viaje al Extremo Oriente para enviar respetuosos saludos a Vuestra Majestad, al mismo tiempo que pedemos al Omnipotente que conceda a vosotros y a vuestro pueblo abundantes bendiciones de paz y prosperidad".

"Recordando la experiencia inolvidable de haber estado entre vosotros —ha dicho poco después el Pontífice al presidente indio— y haber conocido personalmente la hispitalidad de la India, dirigimos a Vuestra Excelencia y a vuestro amado pueblo nuestros sinceros y respetuosos saludos".

EN DACCA

Dacca (Pakistán oriental) (Efe). — Su Santidad el Papa ha llegado a Dacca, en el Pakistán oriental, y poco después de descender del avión ha hecho un llamamiento a todos los católicos del Mundo invitándoles a compartir sus bienes con aquéllos que lo han perdido todo.

"No vengo con el prestigio de la riqueza ni con el poder de los medios técnicos. Vengo a vosotros como jefe de esta Religión Católica cuyo Fundador ha hecho del amor fraterno el signo en el que se reconociera a sus discípulos; yo quisiera, con mis débiles palabras, traduciros la profunda compasión y la voluntad de solidaridad que anima a los fieles católicos hacia vosotros", declaró Pablo VI.

El Pontífice puso de relieve que "ciertamente, aprecio y animo a esos gobernantes y a esos pueblos que, en el Mundo entero, se han levantado noblemente en vuestro socorro.

Mi participación, sin embargo, viene del corazón, porque yo creo profundamente que todos somos hijos de la misma familia humana. La tristeza que hoy embarga a vuestro pueblo no debe convertirse en desesperanza: que los testimonios concretos de la emoción de los hombres que los impulsa a venir en vuestra ayuda, puedan ser para vosotros una luz en el período sombrío que atravesáis y un consuelo que os haga recobrar ánimos y encontrar la esperanza de días mejores".

El Santo Padre renovó su llamada a la comunidad católica pakistaní a "ponerse al lado de los hombres de buena voluntad que se dirigen en vuestro socorro. Si las palabras que os dirijo encontrasen cualquier eco más allá de vuestras personas, yo ruego de nuevo a los católicos entendidos por el Mundo que repartan genernosamente sus bienes, con aquellos que han perdido todo.

Tras recordar que había pedido a la organización "Cáritas Internacional" y a todas las instituciones de socorro católicas que pongan al servicio de las víctimas de la catástrofe sus iniciativas y sus recursos, puso de manifiesto que su gran deseo y el de los fieles católicos es el "de aliviar los sufrimientos, de cubrir las necesidades más urgentes y nuestra común voluntad el asociarnos a la corriente de la común ayuda internacional no con espíritu de competición, sino con amor fraternal y por fidelidad al mandamiento de Jesucristo".

Tras presentar su saludo a las autoridades que habían acudido a recibirle, a las que aseguró "mi participación en este duelo que afecta a toda la nación y de mi aliento para que encuentren rápida y eficazmente la solución a los innumerables problemas que se les plantea en estos momentos", concluyó afirmando: "Aseguro a todos los que lloran y a todos los que sufren, cualquiera que sea su religión, mi insistente plegaria a Dios, Señor de todas las cosas y Padre de todos los hombres, para que les otorgue el consuelo de su protección y la dulzura de su amor misericordioso".

¿CONJURA CONTRA EL PONTIFICE?

Manila (Efe). — Un diario vespertino de esta ciudad dice hoy que un grupo de ocho estudiantes ralicales había preparado una conjura para atentar contra la vida de Su Santidad el Papa, Pablo VI, a su llegada el viernes al aeropuerto internacional de Manila.

El general Mariano Ordóñez, jefe de las fuerzas especiales de seguridad, integradas por cinco mil hombres, que llevan el nombre de "Fuerzas de choque Padre Santo", ha confirmado que "despachos del Servicio de Inteligencia Militar" indicaban haberse recibido informes, por parte de las fuerzas armadas de Filipinas, sobre la conjura y que se procede a investigar y comprobar los hechos.

El general se negó a hacer comentarios sobre la veracidad de la información, pero puso de relieve que se habían reforzado las medidas de seguridad en torno a la visita del Papa.

El periódico «Daily Star» dijo que los estudiantes se proponían hacer uso de una pistola para disparar contra el Papa, al objeto de colocar en situación embarazosa al Gobierno filipino. Según el periódico, los estudiantes proyectaban abrir fuego contra el Papa en el preciso momento en que el presidente Fernando Marcos se inclinase para besar el anillo pontificio, en la ceremonia prevista en el aeropuerto.

Termina diciendo el «Daily Star» que en caso de fracasar el atentado previsto para el aeropuerto, se intentaría de nuevo otro cuando Pablo VI oficie una misa en el parque de Rizal, donde se espera que se congregue más de un millón de personas.

El coronel Andrés Ruiz ha declarado que, al parecer, el propósito de los elementos radicales es disparar contra el Santo Padre pero no necesariamente con el fin de quitarle la vida, sino para crear confusión, «aunque pudiera tratarse de fanáticos e incluso disidentes», dando a entender con esto último la posible participación de los comunistas «huks».

ANUNCIAN PROTESTAS

Manila (Efe). — Hoy han dado a conocer su intención de manifestarse cuando el Papa llegue mañana a Manila, tres organizaciones de católicos de «matiz oposicionsta» y de estudiantes extremistas.

La Policía de la capital, que cuenta con cinco mil hombres para cuidar la seguridad del Pontífice, estima que el Papa no corre ningún peligro, según ha declarado un portavoz que ha precisado que disponen de un helicóptero dispuesto para sustraer al Papa de la multitud si hubiera necesidad de ello.

PALABRAS DEL PRESIDENTE FILIPINO

Manila (Efe).— "Su Santidad el Papa es el portavoz de un mensaje de esperanza a toda la humadad", ha manifestado el presidente de Filipinas al referirse a la próxima visita del Pontífice.

El presidente Marcos añadió: "Viene no solamente en calidad de Sumo Pontífice de la Iglesia Católica Romana, sino también como dirigente espiritual cuya compasion y humanidad trae un mensaje de esperanza para los hombres y mujeres de todos los pueblos de la Tierra".

"Consideramos como un gran honor su visita, a pesar de su brevedad. Nos complace mucho que haya distinguido con especial atención a Filipinas durante su viaje por esta parte del Mundo.

"Nosotros no somos sólo el unico país católico de Extremo Oriente. Somos también la única nación predominantemente cristiana que existe en esta región".

NIEGAN LA ENTRADA A LOS OBISPOS DE TAIWAN

Londres (Efe).— Un portavoz del Foreign Office declaró hoy que el Gobierno británico ha estado en contacto con el Vaticano sobre todos los aspectos de la próxima visita del Papa a Hong-Kong, incluida en ellos la situación en la colonia y las relaciones entre esta y la República Popular China.

Dicho portavoz añadió que el ministro británico ante la Santa Sede, habia informado al Vaticano de la decisión de las autoridades de Hong-Kong de negar la entrada a la colonia a los obispos católicos de Taiwán que deseaban estar presentes durante la escala del Soberano Pontífice.

De todos modos, en los medios autorizados británicos se da a entenrer que en los intercambios de puntos de vista que se han llevado a cabo, se trató del contenido general de la alocución de Pablo VI.

SALIDA PARA MANILA

Dacca (Pakistán) (Efe). — Su Santidad el Papa, que llegó a esta ciudad a la 1,45 de la madrugada, hora local, del viernes (20,46 del jueves, hora española), reanudó viaje con dirección a Manila (Filipinas), a las 2,30 hora local del viernes (21,50 del jueves, hora española).

El avión pontificio a bordo del cual viaja Pablo VI es esperado en Manila a las nueve de la mañana, hora local (dos de la madrugada, hora española) de hoy viernes.

Serias advertencias de las Asociaciones del M. C. y Libre Comercio contra la «Ley Mills»

El Estado de Illinois, contra el proteccionismo

Chaban Delmas llega a Varsovia

Varsovia (Polonia) (Efe-Reuter). — El primer ministro francés, Jacques Chaban Delmás, ha llegado hoy a esta capital, por vía aérea, acompañado del ministro de Asuntos Exteriores y de otros altos funcionarios del Gobierno de París, para realizar una visita oficial de tres días a Polonia y celebrar conversaciones sobre problemas europeos y mundiales con los dirigentes comunistas polacos.

SCHEEL SE ENTREVISTA CON TITO

Belgrado (Efe). — Un «completo disparate» son los rumores respecto a objeciones yugoslavas a la «ostpolitick» del Gobierno Brandt, a juicio del ministro de Exteriores de Yugoslavia, Mirko Tepavac, según informó a los periodistas hoy, en Belgrado, el ministro alemán Walter Scheel, quien fue recibido también por el presidente mariscal Tito.

En el curso del diálogo Scheel-Tito que duró una hora, el ministro alemán expuso diferentes temas de política internacional europea.

ADVERTENCIA

Colonia (República Federal de Alemania) (Efe-Reuter). — La Asociación industrial del Mercado Común Europeo y la Asociación Europea de Libre Comercio, que abarca a catorce naciones europeas, advirtieron ayer conjuntamente a los Estados Unidos que el proyecto de Ley comercial restrictiva, que se encuentra ahora pendiente de aprobación en el Congreso, puede anular 25 años de trabajo en favor de la liberación del comercio.

TAMBIEN LA U.N.I.C.E. ADVIERTE

Bruselas (Efe). — "Si el acceso al mercado norteamericano es bloqueado para una gama cada vez mayor de nuestros productos, diversas consideraciones sobre la balanza de pagos, entre otras, forzarán finalmente a nuestros Gobiernos a reaccionar contra las medidas restrictivas norteamericanas. Una acción de este tipo nos desagradaría, pero nos veremos obligados a ella puesto que sólo podremos escoger entre dos soluciones: o recomendar a nuestros Gobiernos medidas de represalia o favorecer un clima de deflación en nuestras economías nacionales" declara el comunicado hecho público ayer en Bruselas sobre la posible legislación proteccionista estadounidense denominada "Ley Mills" por la Unión de Industrias de la Comunidad Económica Europea (U.N.I.C.E.).

ILLINOIS PROTESTA DE LA "LEY MILLS"

Washington (Efe). — Señalando que la aprobación de la proteccionista "Ley Mills", de imposición de cuotas a textiles, calzado y petróleo de importación será sumamente perjudicial para la economía de Illinois, el gobernador de dicho Estado norteamericano, pidió ayer a los dos senadores del Estado, que encabecen la lucha en el Senado contra tal proyecto de Ley.

DISTURBIOS ESTUDIANTILES EN FRANCIA

París (Efe).—Un grupo de tneestudiates izquierdistas ha originado esta tarde una serie de incidentes en el interior de la Facultad de Derecho de la Universidad francesa de Toulousse. Un consejero municipal de la ciudad, que intervino ante los manifestantes, fue retenido como rehen, lo mismo que un periodista.

Tras este acto, estimado ilegal, las fuerzas del orden han intervenido en el interior de la Facultad liberando a los dos rehenes y restableciendo la paz. Han sido detenidos varios estudiantes.

Por otra parte en la Facultad de Derecho de París, grupos de estudiantes de extrema izquierda y extrema derecha se han enfrentado tras el intento de aquéllas de vender el periódico prohibido "La Cause du Peuple".

Finalmente un grupo de estudiantes "moderados" pertenecientes a la facultad parisina de Nanterre se manifestaron ante el Ministerio de Educación Nacional y fueron recibidos por el ministro Olivier Guichard al que manifestaron su deseo de que los problemas que originan en el interior de la Universidad desde hace varias semanas algunos grupos subversivos, encuentren una eficaz solución.

LOTERIA N.º 7

EL GATO NEGRO

El número 45.286, premiado con un millón de pesetas, vendido en esta Administración.

El Gobierno USA advierte contra los riesgos de una famosa marca de «anticongelantes»

"Son falsas" las cualidades que se le atribuyen

Washington (Efe).— Los seis millones de coches norteamericanos y miles en el extranjero, que usan una popular marca de anticongelante para impedir que sus radiadores se hielen con el frío pueden sufrir graves daños, advirtió hoy la comisión federal de comercio.

La acción de este organismo gubernamental va dirigida contra el descongelante «Zerex» fabricado por «Du Pont Company», que es el segundo producto de este tipo más vendido en los Estados Unidos.

La comisión federal protestó ante su empresa fabricante que los anuncios de «Zerex», donde se afirman sus extraordinarias cualidades como descongelante son «falsos y engañan a los posibles consumidores», ya que no sólo la publicidad constituye una mentira sino que en muchos casos su uso puede ser perjudicial para los automóviles.

CONDUCTOR

con carnet de primera, se necesita.

VILLA HERMANOS, S. A.

Villaquirán de los Infantes (Burgos) (ROC. Núm. 1.581)

¡50 millones en joyas lleva la señora marquesa!

Sin duda alguna el más «valioso» personaje que asistió a la gran gala de la representación de «Aida» en el Gran Teatro del Liceo de Barcelona fue la marquesa de Saint Innocents, rusa de nacimiento y que reside en la Ciudad Condal desde hace años. La señora marquesa llevaba encima la fabulosa cifra de 50 millones de pesetas en joyas: un collar de diamantes tallados hace 400 años en la India, una pulsera, dos anillos y dos pendientes, regalo del Príncipe Vizianagram, hijo adoptivo de ella, en la mano izquierda dos anillos con brillantes «Canary» amarillos y de color champán en forma de pera, y en la mano derecha un anillo con un rubí de 26 kilates reconocido como «perfecto» por Boucheron, rodeado de brillantes y valorado, nada más y nada menos, que en 35 millones de pesetas. El vestido de la señora marquesa era de pallete multicolor modelo Papillón de Pertegaz con capa de piel de zorros plateados de Siberia. (La señora marquesa no llevaba escolta) (Foto FIEL)

FISYC

Algo nuevo para usted

Impugnación de la Orden ministerial que aprobó la ordenanza laboral en la enseñanza no estatal

Ha sido formulada por el Consejo de doctores y licenciados

Madrid (Cifra). — El Consejo Nacional de Colegios de Doctores y Licenciados ha decidido impugnar la Orden ministerial que aprobó la Ordenanza laboral para la enseñanza no estatal, por considerarla en desacuerdo con lo dispuesto en la Ley General de Educación, ha comunicado a «Cifra» el presidente del citado Consejo, don Eugenio Lostau Román.

A tal acuerdo se llegó por unanimidad durante el 51 Pleno del Consejo, al que asistieron los decanos de todos los Colegios de distrito universitario y demás consejeros, agrega el señor Lostau Román.

Entre otros asuntos, el pleno trató también del desarrollo de algunos aspectos de la mencionada Ley General de Educación y de las consecuencias de los mismos, y especialmente de la consideración de los sábados como días no lectivos, la reducción de la jornada de trabajo del profesorado y la exigencia de su permanencia en los centros docentes durante la mañana de los sábados para realizar actividades extraescolares y pruebas de evaluación.

REUNION SINDICAL

Madrid (Cifra). — La vacación del sábado y la nueva tabla salarial, en relación con lo establecido en la Ley General de Educación, fueron temas examinados por el pleno de la Sección Social del Sindicato provincial de Enseñanza de Madrid, reunido hoy bajo la presidencia del titular de la misma, don Eugenio Lostau Román.

En relación con el primero de dichos temas, los asistentes fueron informados de que, en el caso de que los centros docentes en que trabajan no programasen las actividades extraescolares y de valoración dentro de la jornada del sábado por la mañana y que los profesores están obligados a realizar, éstos no sufrirán ninguna merma en su retribución.

Sobre la nueva tabla salarial y los aumentos que la misma comparta, de acuerdo a las distintas categorías profesionales, se informó que si bien aquellos eran sensibles en las provincias sin convenio colectivo, dicha nueva tabla había venido a reconocer con escasas diferencias los niveles salariales del convenio provincial de Madrid, observándose que los administrativos habían sido los menos beneficiados.

Finalmente se dio cuenta asimismo del nombramiento de una Comisión deliberadora del próximo convenio colectivo que sustituirá al denunciado hace un año.

INESPERADA Y ALARMANTE «EXPLOSION» EN SANTANDER

Se supone debida a un reactor

Santander (Cifra).—Sobre las doce menos cuarto de este mediodía se escuchó en Santander capital un gran estruendo, rompiéndose cristales en varios puntos y siendo desplazados de su recorrido varios vehículos.

La enorme fuerza de la onda explosiva hizo que toda la ciudad se alarmase, e inmediatamente comenzaron las llamadas telefónicas a Policía, Guardia Civil, bomberos y periódicos por parte del vecindario, que deseaba conocer el motivo o causa de esta sacudida inesperada.

La alarma creció al atravesar las calles santanderinas, momentos después, ambulancias y otros equipos de socorro, que, sin embargo, se dirigían hacia el puerto, donde se estaba desarrollando una operación simulada de salvamento de náufragos.

Por el momento se desconoce la causa de la explosión, aunque se supone que pueda proceder de un reactor que atravesó la barrera del sonido al sobrevolar la provincia santanderina.

No deje para más tarde

los encargos de talonarios de participación de lotería, tarjetas de felicitación, christmas, hojas de propaganda, calendarios, etc., para la próxima Navidad y Año Nuevo

Talleres Gráficos Diario de Burgos

Sepa también elegir dónde

encarga todos los trabajos de imprenta y adquiere sus objetos de papelería, escritorio y despacho.

Papelería Tagra

Vitoria, 13 · Telf. 202852 · BURGOS

M.E.C.D. 2017

NOTA DE LA SECRETARIA DE ESTADO A LA EMBAJADA ESPAÑOLA CERCA DE LA SANTA SEDE SOBRE EL PROXIMO CONSEJO DE GUERRA QUE VA A CELEBRARSE EN BURGOS

Interesantes editoriales de «ABC», «El Correo Español - El Pueblo Vasco» y «Hierro»

Roma (De la delegación de la agencia "Efe"). — Con la debida autorización de la Secretaría de Estado recogemos el apuntenota verbal que aquélla ha dirigido a la Embajada de España cerca de la Santa Sede, en relación con la causa que se sigue en Burgos por actividades terroristas. Su texto es el siguiente:

"Después del intercambio de notas entre la Nunciatura Apostólica en Madrid y el Ministerio de Asuntos Exteriores español, la Santa Sede no puede menos de considerarse complacida por el hecho de que sea definitivamente público el Consejo de guerra que va a tener lugar próximamente en Burgos, a pesar de encontrarse dos sacerdotes entre los acusados.

Por otra parte algunos hechos recientes, ya conocidos por la Embajada de España, demuestran aún con mayor claridad cuál es la actitud de la Santa Sede en este asunto, que ni se inmiscuye en eventuales aspectos políticos ni interfiere en ningún modo en la recta interpretación de la Justicia. Unicamente, fiel a su alta misión religiosa y humanitaria intercede ante el Gobierno español para pedir desde ahora una actitud de clemencia en el caso de que fueran impuestas condenas a muerte para que las mismas no sean ejecutadas y confía en que el Gobierno hará uso con magnanimidad de las facultades que las leyes le otorgan en este sentido.

La actitud de clemencia, que el espíritu cristiano inclina a aplicar en el sentido más generoso que la Justicia admita, no está en contraste, evidentemente, con la clara condena de la violencia que la Santa Sede ha mantenido siempre; y de otro lado trata de suscitar aquellos sentimientos de pacífico entendimiento y fraterna comprensión entre los miembros de la Sociedad, los cuales ayuden a superar las tentaciones de gestos violentos que puedan turbar la serena convivencia.

EDITORIAL DE "A B C"

Madrid (Cifra). — Con el título "Sobre una Carta Pastoral" el diario "A B C" inserta en su número de hoy un editorial para comentar la actitud conjunta de los obispos de San Sebastián y Bilbao, autores de un documento escrito con la orden expresa de ser leído "a modo de homilía" en todas las misas de la festividad de Cristo Rey, volviendo a plantear ante la conciencia de los creyentes y ante la opinión pública "una grave confusión entre asuntos temporales y asuntos religiosos".

El asunto, el pleito —alega el editorialista— no es nada relativo al dogma, a las creencias, ni siquiera a esa particular interpretación de las costumbres a la luz de la moral o ética.

Se trata de una actuación de la justicia, legalmente establecida, en legítima persecución y sanción de actos consumados contra el orden legal, contra el orden público, "actos entre los que cuentan y de los que se deducen nada más ni nada menos, que las muertes de un guardia de tráfico, un inspector de Policía y un taxista".

Y el diario se pregunta más adelante: "¿Cuánto más o por qué principio moral vale más la sangre de quienes matan que la sangre de los muertos?" ¿Quién tiene autoridad de investidura para tratar de influir a favor de la impunidad de aquellos que resulten condenados como autores de un delito de homicidio o asesinato? "Se contesta el editorialista a este respecto, que tristemente, desoladamente hay que lamentar no recordar apelaciones semejantes cuando fueron muertos el taxista, el inspector de Policía y el guardia de tráfico.

En el documento de referencia —prosigue el editorial— se mezclan y confunden conceptos muy diversos, pues quedan condenadas por igual, "todas las clases de violencia, las estructurales, las subversivas y las represivas...".

Después de sumarse a la puntualización del Ministerio de Justicia de que no se puede equiparar la injusta violencia del delito, con la inevitable y justa represión que lleva en sí la pena, el editorialista insiste en afirmar que este asunto no es materia religiosa ni siquiera moral cuya interpretación pueda suscitar dudas. "Se trata —reitera— de un procedimiento jurídico, de un proceso claramente enmarcado en leyes promulgadas y vigentes antes de la comisión de los hechos que van a ser juzgados".

Sobre estos hechos —concluye el editorial— la carta conjunta ha prejuzgado sin aclarar ha publicado sin tranquilizar, ha calificado sin pacificar. "Castigar a los delincuentes, luego de un juicio legal y justo, es cosa triste, pero necesaria".

LO QUE DICE "EL CORREO ESPAÑOL-EL PUEBLO VASCO"

Bilbao (Cifra). — Bajo el título "Defensa de la sociedad" "El Correo Español - El Pueblo Vasco", publica en su número de hoy el siguiente editorial, que reproducimos íntegramente:

"Durante la última semana hemos recogido una serie de notas y contranotas estrechamente relacionadas con los juicios que, próximamente, van a sustanciarse ante un tribunal militar, en Burgos. El periódico ha sido, hasta ahora, en esta cuestión, mero y respetuoso cauce de opiniones responsables sustentadas por los respectivos autores de dichas notas.

"Lo que quizá no haya quedado claro, a raíz de todas ellas, es lo que va a juzgarse en Burgos, por un tribunal legalmente constituído con arreglo a las disposiciones en vigor. Se trata de una serie de acciones que han conturbado gravemente la paz del País Vasco y la seguridad de su gente. Con entera independencia de calificación que merezcan legalmente los hechos, y de la presunta implicación de los inculpados en ellos —que eso lo decidirá el Tribunal— va a juzgarse, lisa y llanamente, al terrorismo, línea de conducta violenta e injustificable que, por fortuna, carece incluso de antecedentes en nuestro ámbito.

"El terrorismo jamás ha sido norma combativa del pueblo vasco, ni aún en épocas de generalizadas violencias. Y no hace falta remontarse años atrás para recordar cómo, lejos de retrasar e impedir la posterior reconstrucción de la economía vizcaína, que pudo haber sido arrasada impunemente, fue respetada y aquella reconstrucción fue posible por el respeto que a nuestros lares tuvieron los propios combatientes.

Contrasta aquella actitud responsable —el enorme sentido de responsabilidad de muchos vascos, en definitiva— con los irracionales intentos de una minoría que, recientemente, no reparó en ejercer el terrorismo contra cosas y personas y en sembrar la intranquilidad e incluso la muerte en un intento de quebrar la gran paz española.

No pretendemos prejuzgar los hechos, labor que queda encomendada al Tribunal de Justicia y a nadie debe extrañar que la sociedad, aquí como en todos los países del Mundo, tenga que tomar medidas duras para defenderse de actos de violencia fuera de lo corriente, que la sociedad se defienda contra el terrorismo y sus protagonistas. No sólo es completamente lícito, sino absolutamente normal. Otra cosa será que, aun probada y considerada la gravedad de los actos, la misericordia —virtud que ennoblece a quien la prodiga— haga una vez más bueno el viejo dicho de "odia el delito y compadece al delincuente".

"LA VIOLENCIA, LA SOCIEDAD Y LA LEY""

Bilbao (Cifra). — Bajo el título "La violencia, la sociedad y la ley" el vespertino bilbaíno "Hierro" publica en su número de hoy el siguiente artículo editorial:

"¿Pueden equipararse, sin más, los términos de violencia y acción de la autoridad? Evidentemente, no. La violencia nace, en principio, contra la sociedad, surge como intento de resquebrajar un orden jurídico y político, como amenaza contra el equilibrio civil de la Sociedad y como sistema de ataque ilegal a los fundamentos de todo Estado de derecho. La acción de la autoridad, por el contrario, tiene su fundamento en la necesidad imperiosa de defender a la Sociedad mediante el respaldo firme de la vigencia de las leyes. La violencia es, a la vez, ilegal e ilegítima; la acción de la autoridad, necesaria y respaldada por el interés general de un pueblo, por el bien común de un país.

Es difícil a estas alturas, pensar que, por medio de la violencia, pueden alzarse bienes estimables para una comunidad civil. Por el contrario, los hechos demuestran que la violencia, lejos de perfeccionar las instituciones ni siquiera de contribuir en alguna manera a la evolución y al avance de los pueblos, sirve como freno a todas las transformaciones en marcha, impide el normal desarrollo de la convivencia y no consiguen sino el entorpecimiento sistemático de todos los caminos que cualquier sociedad dinámica tiene ante sí. Per, aparte de estas consideraciones, es obvio que la violencia empieza por ser atentatoria contra un Estado de derecho y que, hoy en día, es impensable cualquier evolución, cualquier avance que no se apoye firmemente en la vigencia de la ley. Por eso, la violencia, a la vez que amenaza al presente contribuye también a amenazar el futuro. Por éso, consecuentemente, cuando los mecanismos de Justicia funcionan para corregir y castigar la violencia, a la vez que están defendiendo la normalidad legal del presente están, también, haciendo posible que la Sociedad se asegure de su estabilidad en el porvenir.

Existe, pues, en realidad, imposibilidad de equiparación entre la violencia y la Justicia Mientras que, a través de la violencia, es imposible de todo punto arribar a cualquier resultado justo, la acción de la autoridad es garantía de toda posibilidad de legalidad y de convivencia, fundadas en el orden y en el derecho. Esa imposibilidad de equiparación es no sólo funcional sino que es fundamental, de raíz ética. Desde el sentido moral propio del cristianismo que inspira nuestro Estado y nuestro ordenamiento jurídico es absolutamente imposible definir como violencia la acción de la autoridad justa. Los campos están estrictamente delimitados y tratar de confundirles en modo alguno es prestar un servicio ni al país ni a la comunidad religiosa de los fieles. Es evidente, con toda seguridad, el cúmulo de dificultades por que atraviesan las diócesis del entrañable pueblo vasco, pero no es menos cierto que el procedimiento para superarlas no es ni puede ser la confusión. La Sociedad debe esperar confiadamente en la serenidad de los tribunales de justicia competentes. Sólo una Sociedad sustentada sobre la garantía social de esos poderes judiciales puede, con razón, recibir el nombre de civilizada.

Pero lo que no puede hacerse, en modo alguno, es echar en lo-vido la diferenciación esencial entre la actitud de quienes conspiran contra el resto de la comunidad civil y la acción defensiva necesaria, imprescindible, de un Estado con normas que obligan, con un orden jurídico, a sustentar y proteger de todo extremismo terrorista".

NUESTROS TELEFONOS:
ADMINISTRACION: 207148
REDACCION: 201280

Extrema gravedad del ex-ministro Alarcón de la Lastra

Sevilla (Cifra).— Se encuentra en estado de gravedad extrema Luis Alarcón de la Lastra, general de división y exministro de Industria y Comercio durante el período 1939-1941, que hace pocos días sufrió una trombosis en su residencia de esta capital.

El señor Alarcón de la Lastra, marqués de Rende, cuenta actualmente 79 años de edad. Después de sufrir la trombois consiguió recuperarse totalmente, pero ayer padeció un infarto de miocardio y hoy su estado se califica de muy grave por los facultativos que le asisten.

Espectacular rescate de un terrorista, internado en un hospital de Tucumán

Guerrilleros argentinos roban las armas a dos policías que custodiaban un consulado

Tucumán (Argentina) (Efe) El comando extremista Froilán Colin, internado en el Hospital Padilla, por haber resultado herido recientemente en el atraco perpetrado contra un Banco, ha sido rescatado hoy por cómplices suyos en una espectacular "operación" tipo comando.

Tres individuos, haciéndose pasar por médico y enfermeros, entraron en la sala y se llevaron al herido por una puerta de servicio.

Simultáneamente otros tres individuos promovieron una ruidosa protesta ante la entrada principal del Hospital donde numerosos familiares de los hospitalizados esperaban visitarlos. Los porteros permitieron la entrada de los visitantes que se dispersaron por las diferentes salas, mientras los comandos sacaban al herido, al que hicieron entrar en un automóvil, robado previamente.

QUITAN LAS ARMAS A DOS POLICIAS

La Plata (Argentina) (Efe). Un grupo de guerrilleros urbanos, en el que figuraban dos mujeres, asaltó y robó sus armas ayer a dos policías que custodiaban el Consulado de Bolivia en esta ciudad.

Los guardianes del orden fueron atados con cuerdas y despojados de sus pistolas de reglamento, salvándose de caer en manos de los asaltantes dos ametralladoras que los agentes habían dejado en un lugar que los extremistas no advirtieron.

Cabe señalar que la Policía de vigilancia en dicho Consulado, ha sido ya objeto de dos atentados; uno de ellos con una bomba "Molotov" y otro robándole el arma y el uniforme al agente de guardia en la puerta.

INCIDENTES ESTUDIANTILES EN ARGENTINA

Buenos Aires (Efe).— Violentos choque se registraron cuando la Policía trataba de desalojar a los estudiantes de la Facultad de Ciencias Exactas ocupada esta mañana por éstos sin que se conozca el motivo de la medida. La Policía lanzó bombas lacrimógenas y los estudiantes arrojaron piedras y otros objetos para finalmente huir algunos grupos, mientras que otros continúan resistiendo en el interior de la Facultad.

A Vd. señora, le conviene
FISYC

PEÑARANDA DE DUERO

La Hermandad de Labradores y Ganaderos de nuestra villa ha celebrado junta general para elegir a los 20 compromisarios, de los cuales 10 han votado a los tres candidatos presentados al puesto de concejales y que ha dado por resultado la siguiente votación:

Don Patricio Rodríguez Martín, dos votos; don Felipe Gutiérrez Cerezo, dos; don Vicente Sancho Plaza, un voto; papeletas en blanco, 4. Visto el empate de los primeros candidatos a dos votos, la mesa acuerda deshacer dicho empate aplicando el Reglamento electoral, que ordena sea elegido el candidato de mayor edad, recayendo el nombramiento a favor de don Patricio Rodríguez Martín, industrial de esta plaza.

A continuación y en la sala del Ayuntamiento, que es donde se está celebrando este proceso electoral, se procede a elección de consejeros por el tercio sindical, al que se han presentado cuatro candidatos, siendo los elegidos por mayoría de votos: don Severino Vélez Plazay don Eugenio Ortiz Alonso.

Ahora esperemos al próximo martes, día primero de Diciembre para conocer el nombre del tercer concejal que ha de formar parte del nuevo Ayuntamiento.

CAMPO POLIDEPORTIVO

Bajo el patrimonio del Ministerio de Educación y Ciencia se están llevando a cabo las obras de realización de un campo polideportivo emplazado en uno de los grandes patios del Grupo Escolar, en el cual los alumnos de las siete secciones de niños y niñas han de cultivar con verdadero método y precisión lecciones de educación física y así poder competir en concursos y certámenes deportivos.

Interés de España hacia la Conferencia de Seguridad Europea

Ralph Enckel se muestra gratamente sorprendido

El ministro de Educación y Ciencia emprende viaje a Egipto

Madrid (Cifra).— "He quedado gratamente sorprendido del enorme interés mostrado por España hacia la Conferencia de Seguridad Europea", ha declarado el embajador extraordinario de Finlandia, Ralph Enckel, quien ayer llegó a Madrid, al objeto de informarse sobre la posición española ante esta reunión.

En el día de hoy, el representante finlandés fue recibido por el ministro español de Asuntos Exteriores y por el subsecretario del mismo Departamento, y con ellos conversó sobre las últimas iniciativas llevadas a cabo para sacar adelante la conferencia.

Respecto de la impresión que le han proporcionado los viajes que ha realizado a veinte países por este mismo motivo, dijo que había observado gran interés y buena voluntad.

Finalmente, refiriéndose al papel de Finlandia en esta Conferencia, manifestó: "Mi país no se erige en organizador; simplemente contribuye con sus medios para facilitar la preparación de la Conferencia".

EL MINISTRO DE EDUCACION, A EGIPTO

Madrid (Cifra).— En avión de Iberia salió esta mañana para El Cairo, vía Francfurt, el ministro de Educación y Ciencia, don José Luis Villar Palasí, que va a pasar una semana en aquella capital invitado por su colega egipcio.

Durante su estancia, mantendrá conversaciones con las autoridades al objeto de fomentar y ampliar las relaciones culturales entre los dos países, en el marco del convenio cultural hispano-egipcio.

Le acompaña en el viaje el director general de Archivos y Bibliotecas, don Luis Sánchez Belda.

En el aeropuertro de Barajas fue despedido el señor Villar Palasí por el embajador de Egipto en Madrid y altos cargos del Ministerio de Educación y Ciencia.

SE INCREMENTARA EL TURISMO CANADIENSE A ESPAÑA

Madrid (Cifra).— El ministro de Información y Turismo ha recibido hoy en su despacho oficial, al presidente de la Compañía "Canadian Pacific Air Lines", John C. Gilmer, a quien acompañaba el director para España de dicha compañía canadiense, don Luis Andrade.

El objeto de la visita era exponer al ministro los planes de actuación de las Líneas Aéreas Canadienses, que se proponen participar más activamente en el transporte de turistas hacia España.

El señor Sánchez Bella describió a sus visitantes los aspectos más importantes del desarrollo turístico español, precisando que en el presente año serán construídas en total, unas 80.000 nuevas plazas hoteleras y que el tráfico aéreo hacia España se había incrementado en un 18 por ciento.

LA AGRUPACION DE CORRESPONSALES IBEROAMERICANOS, SON SANCHEZ BELLA

Madrid (Cifra).— La nueva junta directiva de la Agrupación de corresponsales de Prensa iberoamericana, cumplimentó hoy al ministro de Información y Turismo, don Alfredo Sánchez Bella, en un acto celebrado en el despacho oficial del ministro.

"Queremos ser útiles sin servilismo y amigos sin condiciones, pues nuestra abierta y sincera amistad está basada en raíces muy profundas", dijo el presidente de la Agrupación.

El señor Sánchez Bella agradeció estas pruebas de afecto y anunció la próxima realización de varios proyectos que servirán para afianzar y estrechar aún más los lazos que unen a España con los países iberoamericanos.

En principio, España transmitirá diez minutos diarios de información televisada y recibirá otros diez minutos de noticias procedentes de Hispanoamérica.

NUEVO PETROLERO

Cartagena (Logos). — Fue botado un nuevo petrolero para "Campsa" en los astilleros de la factoría de Cartagena de la Empresa Nacional Bazán, "El Carpuntad". Fue madrina del acto la señorita María de la O Martínez Bordiú Franco, hija de los marqueses de Villaverde y nieta del Jefe del Estado.

Asistieron al acto don Federico Silva Muñoz, presidente del Consejo de Administración de Campsa.

"El Carputan" es un petrolero de 9.600 tonedalas peso muerto, con una eslora de 139.032 metros y un desplazamiento máximo de 13.450 toneladas.

POSIBLE INTERCAMBIO DE COOPERACION TECNICA ENTRE ESPAÑA Y RUSIA

Barcelona (Cifra). — Las posibilidades de intercambio comercial y de cooperación técnica entre España y la Unión Soviética, fueron estudiadas en el curso de un coloquio que mantuvieron hoy el presidente y vicepresidente, respectivamente, de "Tejnomasheport", señores Kurmazezko y Drusakov. Este organismo estatal soviético es el encargado de la importación y exportación de gran número de bienes de equipo.

El intercambio de puntos de vista se celebró con motivo de la recepción ofrecida en su honor por la Cámara Oficial de Comercio, Industria y Navegación de esta capital.

MUJER:
La «bolsa de trabajo» de la Asociación de Amas de Casa te puede proporcionar solución a tus problemas. Acude a ella

SUCESOS

Las Vegas (Estados Unidos).— Theos Thompson, de 52 años, miembro de la Comisión de energía atómica de los Estados Unidos ha desaparecido y se teme haya resultado muerto en el accidente sufrido por una avioneta que se estrelló en el lago Meade cerca de esta ciudad. Otras dos personas que viajaban en el aparato Jack Rosen y Bill Smith también han desaparecido, creyéndose que asimismo han muerto. Charles Rowland, piloto de la avioneta "Cessna 206" fue rescatado del lago diez minutos después de haberse producido el accidente. El avión investigaba las condiciones sísmicas del lago citado cuando cayó contra la superficie en un lugar con más de 130 metros de profundidad.

TRES MUERTOS Y 19 HERIDOS A CAUSA DE LA NIEBLA

Londres (Efe). — Tres muertos y 19 heridos en accidentes de automóvil es el balance que hasta ahora, ha arrojado el primer día de niebla que se ha registrado en Inglaterra.

La niebla particularmente espesa en el condado de York y en el de Kent, ha provocado numerosos accidentes de tráfico.

En el aeropuerto de Manchester se ha registrado una especial actividad, pues han tenido que ser desviados al mismo diez vuelos continentales, al estar cerrados los aeropuertos de Heathrow y Gatwck en Londres.

También han sufrido interrupciones por niebla los aeropuertos de Glasgow y Birmingam.

En Glasgow, fueron cancelados seis vuelos y desviados otros 14 a Edimburgo y Prestiwick.

TELEVISION, COMENTARIO Y NOTICIA

Sería interesante que la «Crónica de un maestro» fuera emitida completa en una sesión

«Buenas tardes» están resultando sólo regulares

Madrid (Crónica de Televisión, distribuída por la Agencia «Logos»)

Cuando se publiquen estas líneas, estará a punto de finalizar «Crónica de un maestro», una biografía escrita por Carlos Muñiz y que ha venido emitiéndose de lunes a viernes en el espacio «Novela», de la primera cadena. Creemos que es interesante, sobre todo dentro de un panorama bastante mediocre de programación, resaltar esta biografía de San José de Calasanz, el educador revolucionario que ya en 1600 puso en práctica una serie de ideas docentes que ahora, por aquello de la nueva Ley de Educación cobran plena actualidad.

Y resulta interesante, también, pensar que ha coincidido la emisión de esta novela con la «Semana del Maestro». Carlos Muñiz, quizá el mejor guionista de TVE en este aspecto concreto de las biografías —abundantes muestras viene dando en los últimos años— ha conseguido un gran trabajo. Un guión con fuerza, desprovisto de esa ñoñería característica de muchos de los que se dedican a escribir vidas de Santos. El José de Calasanz de Muñiz es, por encima de todo, un tipo humano de indudables características y de gran fuerza vital. Es hombre que sabe enfrentarse con los peligros docentes de una época, como la suya, en la que la enseñanza de los niños de familias pobres está bastante descuidada. Ha sido este guión una muestra de conocimiento, de justeza, de ilusión y de fantasía. La vida de un español y aragonés, que alzó en Roma su baluarte y que consiguió que su Orden religiosa, las Escuelas Pías, se haya extendido por todo el Mundo.

EL DEBUT DE JAVIER ESCRIVA

Seguro que ustedes, al recordar este nombre, lo asocian inmediatamente con el Padre Damián de «Molokai», o con «San Isidro Labrador». Junto a esta inclinación hacia vidas de Santos, Escrivá, actor de grandes registros, hombre que estudia minuciosamente los tipos que interpreta, ha llevado adelante, con indudable éxito, los grandes personajes literarios. Desde el «Segismundo», de «La vida es sueño» al «Tartufo», de Moliere.

Le faltaba la televisión. Constantes y reiterados llamamientos para que se asomara a la pequeña pantalla, no consiguieron torcer su decisión. Y ahora, cuando nuestra televisión se encuentra en plena madurez, llega a sus manos este guión de Muñiz. Y no lo duda un momento. Pese a su deseo de que nadie pueda encasillarlo en un tipo determinado de personajes, accede, entusiasmado, a asumir la gran figura del Santo aragonés.

—La bondad del guión, la figura singular y magnífica de Calasanz, son los que me han inducido a aceptar. Y ahora me alegro. Porque he encontrado tantas facilidades en mi trabajo, se hace todo tan sencillo, que estoy contento.

La realización de «Crónica de un maestro», la ha hecho Manuel Aguado, que está sorprendido de la ductibilidad y disciplina de Javier Escrivá. Un amplio equipo, como ven que ha conseguido su objetivo.

Por cierto, que ya frente a las cámaras y ciñéndonos a nuestro juicio crítico, diremos que Javier Escrivá da magníficamente. Su rostro, su gesto, su voz y su comportamiento han sido —no podía menos de suceder así—, los de un gran actor. Un actor que, al fin, ha sido recuperado para la pequeña pantalla.

UNA SUGERENCIA

No estaría de más que cualquier sábado, dentro del programa «Hoy también es fiesta» se emitiese completa esta «Crónica de un maetro». Miles de ellos, distribuídos por toda España y millones de chicos que no han podido verla, pasarían un buen rato.

«EN EQUIPO»

Ya verían ustedes el pasado lunes, la presentación de este programa y las explicaciones que, sobre futura participación de concursantes, hicieron ante las cámaras los presentadores José Luis Uribarri y Alfredo Amestoy. O el «bueno» y el «malo», como ya los han bautizado. Si usted, amigo, quien quiera que sea, tiene en la mente alguna vieja idea que no haya podido convertir en realidad ahora tiene ocasión. Le espera, si consigue realizarla con el equipo que se forme, medio millón de pesetas.

NO TAN «BUENAS TARDES»

Porque hasta ahora están resultando sólo regulares. Es cierto que el programa, como planteamiento, es válido y puede ser interesante. Es cierto, también, que por la hora en que se emite, dispone de una audiencia perfectamente agrupada y sin la diversificación de otras horas. Esto, de comienzo, a la hora de pensar un programa, es importante; se sabe al público al que va destinado. Lo único que hace falta es estudiar cuáles son los temas que le interesan a ese público. Pues bien «Buenas tardes» no ha dado en la diana. Y no ha dado por varias razones. Por defectos de guión, por falta de acoplamiento de los presentadores, por alargar excesivamente los tiempos de entrevistas, etc. Una excepción, que recogemos gustosos, es la de Tico Medina, un buen periodista, que trae a la pequeña pantalla personas llenas de humanidad y de sentido. Por lo demás, lo mejor de «Buenas tardes» sigue siendo los «telefilmes» de serie. Y para eso, sobra montaje y aparato.

LAS LOCUTORAS

Resulta curioso lo que ocurre con ellas. Ustedes las ven, casi diariamente, con su sonrisa, su belleza, su juventud. Y sin embargo, se habrán dado perfecta cuenta de que esta larga permanencia ante las cámaras, este oficio, no les ha dado, salvo en ocasiones, la necesaria soltura. Las encontramos completamente rígidas, sin esa familiaridad con el medio que sería necesaria. Las sacan ustedes de la rutinaria labor de leer los boletines de avances o de su misión en el servicio de «continuidad» y no dan la medida necesaria. ¿Por qué? El hecho de que puedan destacarse unas cuantas que sí tienen posibilidades, no es suficiente. Nos inclinamos a pensar que les hace falta ese «saber estar» sin efectismo. Se confunde el respeto al público con el exceso de seriedad. Las sonrisas forzadas se notan siempre al lado de las auténticas.

«SOSPECHA»

Este programa de la segunda cadena, que se emite los lunes por la noche, se está acreditando. Hasta ahora, lo que llevamos visto nos ha gustado. Por referirnos concretamente al último, el titulado «Cuenta atrás», reunió esas necesarias condiciones de interés y «suspense» que atan al espectador a la butaca. Todo perfectamente dosificado, con una realización que acertó a crear el clima necesario. En este aspecto, Antonio Chico, el realizador, puede sentirse satisfecho. Entre los intérpretes hay que destacar como es lógico, a los cuatro protagonistas, María Angeles Moll, segura y magnífica en su larga intervención; Agustina Solé, que en las escenas finales no nos gustó demasiado; la seguridad y buen hacer, perfectamente matizados, de Daniel Martín y el oficio y versatilidad de José María Caffarel.

Si la segunda cadena gozase de más audiencia —condicionada hasta ahora, como saben, por la escasa dotación de sus medios técnicos—, no cabe duda de que «Sospecha» sería rival de «Las tentaciones», de Antonio Gala.

José DE LA VEGA

PEAJE INDIO

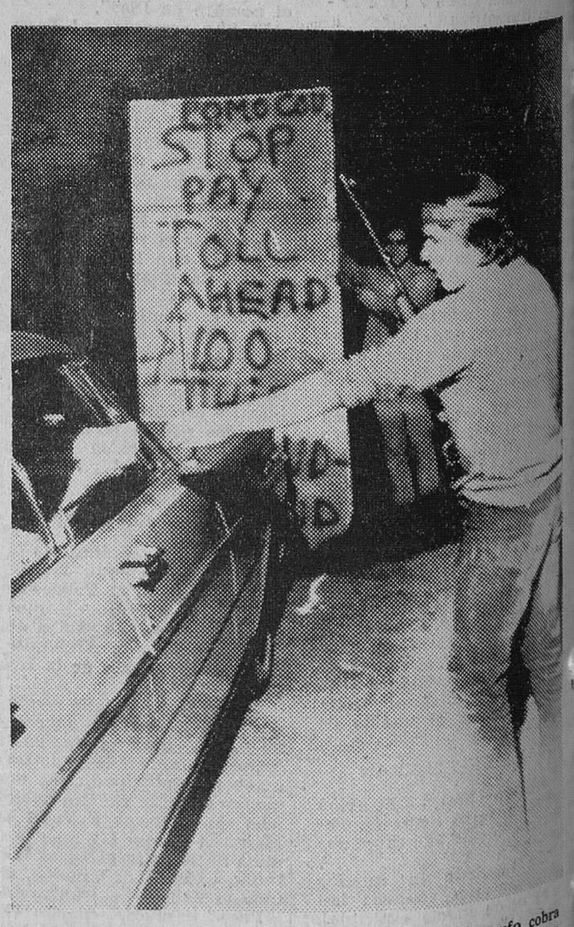

Stewarts Point (California). — El indio Thorn Marrufo cobra un dólar impuesto de peaje a un automovilista, obligado a parar por otro indio, no identificado, portador de un rifle. El jefe indio, Richard Oakes, fue detenido, tras efectuar esta primera operación a ocho automovilistas más. Los indios están descontentos por haberles sido reducida su reserva tras acres. (Telefoto CIFRA GRAFICA)

M.E.C.D. 2017

El arzobispo recibe a dirigentes de la Acción Católica burgalesa

Les exhortó a multiplicar la eficacia del apostolado seglar en general

...s siete de la tarde de ayer ...obispo doctor don Segundo ...a de Sierra y Méndez re... en audiencia especial a la ... diocesana y a la Comisión ...na de los Hombres de Ac... Católica que expresaron sus ...tos y renovaron su filial ad... al Prelado con ocasión ...del acto de presentación ...evos directivos del aposto... seglar al Prelado de la dió...

... vicesecretario de Cámara ...arzobispado don Mariano ...canal, consiliario de la ...diocesana, y don Felicísi... Casado Orcajo, consiliario de ...Comisión diocesana de los ...bres de Acción Católica ge... así como los respectivos ...dentes, don José María Vi... Izquierdo, y don Enrique Diego Simón encabezaban a ...correspondientes delegacio...

...todo afecto el arzobispo ...deció la visita y aceptó ...cido un ejemplar del in... opúsculo "Testigos de ...en el Mundo", editado pa... presente campaña apostó... departiendo cariñosamente ...todos y destacando la plena actualidad de Acción Católica como obra auxiliar de la Jerarquía. Igualmente les encareció a intensificar el apostolado seglar en todos los campos, a ayudar a orientar a los fieles en las lecturas formativas, y a interesarse por los problemas de la juventud, sin olvidar tampoco la atención que deben prestar a los inmigrantes mediante Centros de orientación y asistencia social, máxime en las circunstancias de la industrialización de Burgos. El Dr. García de Sierra se felicitó del éxito inicial que vienen teniendo las clases de apostolado seglar en la Facultad Teológica, terminando sus palabras con una efusiva bendición para todos los presentes y sus tareas.

Los nuevos dirigentes incorporados a la Junta diocesana de la Acción Católica general son:

Directores de los Secretariados diocesanos de Acción Religiosa, don Pedro Almendres Ortega; Formación, doña Purificación Pinedo; Acción Social, don Luis Chavarino Carmona, y Acción familiar, el matrimonio integrado por don Angel Zamaniego y doña María Dolores Fernández Estalayo.

NUEVA OLA DE VIOLENCIA POLITICA EN FRANCIA

¿Quiénes son culpables del rapto y agresión al diputado Grailly los «maoistas» o extremistas de derecha?

París (Crónica del corresponsal de la Agencia "Logos", FELICIANO FIDALGO, por télex).

La opinión francesa se pregunta sobre la significación de los síntomas de una nueva ola de violencia. A últimas horas de la noche de ayer, el rapto espectacular de un diputado gubernamental, señor Grailly, ha inquietado a las autoridades, el parlamento y la mayoría de los franceses.

Michel de Grailly, diputado, vicepresidente de la Comisión de leyes de la Asamblea nacional, personalidad gaullista significada de 50 años de edad, volvía a su casa, en coche. Cuando se disponía a ganar su domicilio, en el barrio residencial de París, en el distrito 16, cuatro jóvenes de unos 30 años, dos de ellos armados con pistola, le amenazaron hasta obligarle a entrar en una furgoneta.

Dentro del vehículo, lo golpearon, causándole la fractura de la nariz y varios hematomas en la cara: lo ataron y lo metieron en un baúl.

Media hora después, el diputado, al no oír ruido alguno, se atrevió a abrir el baúl y se encontró solo en la furgoneta. Los raptores habían huido, dejándolo abandonado a unos 600 metros de su casa.

RESISTENCIA POPULAR

Con dificultad, el diputado pudo llegar a la Comisaría más próxima. A media noche, la Policía comunicaba el contenido de una carta que habían encontrado en la furgoneta abandonada con el diputado.

Según el documento referido, los cuatro extremistas en cuestión pertenecen a la "Nueva resistencia popular", movimiento maoista, salido de la izquierda proletaria", disuelta por el Gobierno el pasado mes de Mayo, y de la que era líder Alain Geismar, que con Jacques Sauvageot y Cohn Bendit, formaba el triunvirato de la llamada "revolución de Mayo" de 1968.

El diputado secuestrado durante media hora, aunque seriamente golpeado, no corre riesgo grave. Son sus familiares quienes han dado las primeras pistas sobre los móviles del rapto y la posible identidad de las cuatro personas que le atacaron. Las investigaciones de la Policía no han dado resultado alguno hasta primeras horas de la noche de hoy.

En contra de lo que revelan las primeras conclusiones, a partir de la carta encontrada en la furgoneta, la familia del diputado piensa que no se trata de elementos de extrema izquierda, sino todo lo contrario, de extrema derecha, que han empledo el vocabulario maoista para despistar la Policía.

Esta hipótesis no se descarta. El señor Granilly, por sus funciones oficiales, ha estado mezclado últimamente a un escándalo financiero concerniente al matadero municipal de la villa de París. Con este motivo, la Prensa de extrema derecha muy particularmente el semanario "Minute", publicación que cultiva el sensacionalismo político, ha atacado directamente al señor Grailly: Este intentó un proceso por difamación, contra el semanario. El asunto ha sido relegado por la justicia hasta el próximo día 3 de Diciembre.

La familia del diputado cree que los extremistas de derechas ligados a esta Prensa, son quienes lo han raptado.

La carta de los raptores dice sustancialmente: "La justicia popular se ha amparado de su persona y ha juzgado sus crímenes. El señor Grailly queda en libertad provisional. Esta detención tiene el valor de advertencia para todos sus semejantes: patronos, jueces serviles, policías fascistas. Cada vez que su acción se oponga a los derechos fundamentales del pueblo, a vivir, actuar, expresarse, la justicia popular podrá arrestarlos y juzgarlos".

El lenguaje es específico de los movimientos maoistas. Por otra parte, ayer, fue juzgado por segunda vez, Alain, Geismar, el líder de "la izquierda proletaria", procesado por primera vez hace algunas semanas y condenado a 18 meses de prisión. Ayer, por reconstitución del movimiento disuelto, fue condenado de nuevo a dos años más de cárcel. ¿Ha sido el rapto una respuesta de los maoistas al veredicto del palacio de Justicia? Es otra hipótesis.

Las autoridades multiplican las declaraciones anunciando medidas inexorables para reprimir todo brote de violencia, en la calle y en la universidad": Así se ha expresado hoy el Consejo de ministros, refiriéndose también a los disturbios de los últimos días en la conocida Universidad "roja" de Nanterre. Ante la agitación creciente, los responsables decidieron ayer el cierre de la Facultad de Derecho por ocho días, en espera de encontrar fórmulas que permitan la continuación de las clases.

Vendemos
DUMPER MAGIRUS
Semi nuevo, a toda prueba
Construcciones Ortega
José Zorrilla, 8. Tef. 209529
BURGOS

Alguien parecido a tí
De Alfonso SALGADO
Un libro para contar lo que nunca se dijo de Burgos (lo bueno y lo menos bueno).
Cada página, un mensaje.
De venta en **Papelería Tagra** y librerías
Precio: 75 pesetas

CONSTITUCION DE UNA COOPERATIVA POR LOS OBREROS DE UNA INDUSTRIA

El acto fue presidido por el ministro de Trabajo quien anunció el estudio de una nueva Ley de Cooperación

La Medalla del Trabajo al director de «El Noticiero Universal»

Tarrasa, Barcelona (Cifra).— «La financiación y las inversiones de las Mutualidades Laborales deben tener como objetivo fundamental hacer mejores, más completas y más amplias, sus prestaciones, por eso me satisface plenamente que hayáis encontrado comprensión y apoyo en vuestra Mutualidad, para poner en marcha esta Cooperativa que tantas ilusiones y esfuerzos os ha costado hasta verla convertida en la realidad floreciente que hoy contemplamos», dijo el ministro de Trabajo, Licinio de la Fuente, en su visita a la cooperativa industrial carrocera «Inducar», de Tarrasa.

El ministro, que llegó esta mañana a Tarrasa, fue saludado por el alcalde, el gobernador civil, los delegados provinciales de Trabajo y Sindicatos y el director general de Trabajo.

La primera visita del señor De la Fuente fue a la cooperativa «Inducar».

Trabajan en ésta unos trescientos productores, que recibieron esta mañana los títulos de cooperativistas. El presidente de la entidad, Enrique Riverola Pelayo, destacó que el 15 de Julio de 1969 aquellos terrenos eran un descampado y el 2 de Enero de 1970 salía de la factoría el primer envío de coches comprometidos con la «Seat» y que, merced a los diez millones del crédito inicial, concedido por la Mutualidad Siderometalúrgica, hoy recibirán los trabajadores sus títulos de propiedad de la empresa que habían forjado con su esfuerzo. Seguidamente entregó al ministro una placa conmemorativa en la que consta la gratitud de aquellos trabajadores.

Contestó a estas palabras el señor De la Fuente, con un discurso.

El acto constitutivo fundamental del mutualismo, aquel que más radicalmente lo justifica —dijo el señor De la Fuente— es precisamente el espíritu de solidaridad y de ayuda mutua que debe inspirarlo.

La creación de esta empresa cooperativa «Inducar», no obedeció a situación de crisis económica, sino que fue fruto de la negociación entre empresa y trabajadores sobre una base industrial y económica perfectamente sólida, ya que el conjunto del cuadro de trabajo pasó en bloque a constituir una cooperativa industrial con 260 socios, previo percibo de unas indemnizaciones de despido que ascendieron a más de diez millones de pesetas. A ello se sumó la concesión por la Mutualidad Siderometalúrgica de Barcelona y otros once millones en créditos laborales productivos, completándose la financiación con más de veinte millones de pesetas de crédito concedido por el Ministerio con cargo al fondo nacional de Protección al Trabajo.

«Es una espléndida realización del cooperativismo, señaló don Licinio de la Fuente.

Estamos estudiando, dijo más adelante, una nueva Ley de Cooperación, porque la actual del año 42 se nos ha quedado pequeña. El mundo ha dado muchas vueltas desde entonces y si algo hay que haya cambiado fundamentalmente es el concepto de empresa y las propias técnicas de gestión.

Finalizadas sus palabras, acogidas con grandes aplausos, el ministro procedió a descubrir una lápida que recuerda la inauguración de la factoría y firmó seguidamente en el libro de honor.

Marchó luego al Ayuntamiento, donde contempló los planos y maquetas de los diversos edificios a construír en el término municipal de Tarrasa, destinados a mil viviendas de renta limitada, escuelas, talleres para protección de minusválidos y la nueva planta de la Mutua de Seguros de Tarrasa.

CONDECORACION AL DIRECTOR DE «EL NOTICIERO UNIVERSAL»

Barcelona (Logos).— «Estamos trabajando de firme para que ningún joven trabajador tenga que ganar a base de noches a la intemperie su oportunidad de promoción individual. Y me parece que este cambio de las condiciones sociales hará cada vez más difícil la existencia de autodidactas. Este es el mejor homenaje que podemos rendir a un hombre que se ha hecho a sí mismo, como José María Hernández Pardos», ha dicho el ministro de Trabajo en el acto de imposición de la Medalla al Mérito en el Trabajo al director de «El Noticiero Universal», de Barcelona.

Comenzó el señor De la Fuente su discurso señalando que la Medalla al Mérito en el Trabajo sólo se concede a los mejores entre los mejores. Hace cincuenta años —añadió— el director de este periódico era un humilde sereno, un modesto vigilante nocturno de los talleres del periódico. Hoy, Hernández Pardos es maestro de periodistas, por su experiencia, su actitud dialogante, su talento liberal y hondamente respetuoso con las opiniones contrarias, excelente escritor y ejecutor responsable de las decisiones más difíciles y comprometidas.

El hecho de enaltecer y honrar hoy a un periodista, constituye excelente ocasión para que el ministro de Trabajo diga también unas palabras dirigidas a todos sus compañeros, a todos los profesionales de ese quehacer difícil y hermoso que la Prensa constituye.

Finalizó el ministro su discurso solicitando de toda la Prensa española su apoyo sin reservas para extender y fortalecer más y más entre nuestro pueblo, los pilares de ese frente de objetivos básicos, que precisan en enorme medida de la tarea educadora, informativa y formativa que la Prensa puede cumplir como servicio de inapreciable valor.

Cobarde agresión a un catedrático de la Facultad de Medicina de Zaragoza

Los alumnos repudiaron el atentado, manifestando su enérgica repulsa

El martes se reanudarán las clases en las Escuelas Superiores

Zaragoza (Cifra).—Esta mañana, en la Facultad de Medicina se ha registrado un acto brutal.

Cuatro individuos enmascarados, pertenecientes, según parece, al partido comunista proletario, han arrojado un bote de pintura gris contra el catedrático de Medicina, don Luis Jiménez. Después, le han envuelto en una bandera roja y han arrojado propaganda, en la que se anunciaba que se había roto el fuego y que a ésta seguirían otras acciones similares.

Como consecuencia de estos hechos, el alumnado se reunió en asamblea en la Facultad de Medicina, dando a la luz el siguiente comunicado, que ha sido entregado al rector y a la Prensa zaragozana. Su texto es como sigue:

Los estudiantes reunidos en asamblea, hemos decidido:

Manifestar por el presente escrito nuestra más enérgica repulsa ante la cobarde agresión de que ha sido objeto esta mañana el doctor Jiménez.

Expresar al doctor Jiménez y al Claustro de Profesores en general, nuestro pesar por el lamentable hecho, que somos los primeros en condenar públicamente.

Pensamos que aquéllos que lo realizaron pueden pertenecer materialmente a la Universidad, pero no espiritualmente.

Expresamos nuestro más incondicional respeto hacia la persona del doctor Jiménez.

Para confirmar estos asertos —termina el comunicado— lo firmamos en Zaragoza, a 27 de Noviembre de 1970. Sigue a este comunicado doce folios de firmas.

REANUDACION DE CLASES EL DIA 1.° DE DICIENBRE

Madrid (Cifra).—Como continuación a la nota de la Presidencia del Instituto Politécnico Superior de Madrid, de 23 de los corrientes, y en vista de las peticiones de reapertura de las clases suspendidas en diversas Escuelas Técnicas Superiores, dicha presidencia ha acordado que las clases se reanuden el próximo día 1.° de Diciembre. Asimismo comunica que queda prohibida toda clase de reuniones hasta nuevo aviso.

ENFRENTAMIENTO ENTRE DOS GRUPOS DE ESTUDIANTES

Madrid (Cifra). — Un caso más de enfrentamiento entre estudiantes ha tenido lugar esta mañana a las once y media en la Facultad de Ciencias Económicas de Somosaguas.

Anteayer, una alumna de dicha Facultad fue insultada groseramente por un compañero de estudios, quien la acusó de denunciar a sus compañeros y de pertenecer a una organización extremista, terminando por amenazarla de obra si volvía a aparecer en la Facultad.

Esta mañana, dicha alumna, acompañada de su hermano y de un reducido grupo de amigos, exigió al ofensor que se retractara de su acusación y amenazas, colocando para ello un cartel en el bar de la Facultad. Con este motivo, otro grupo más numeroso de estudiantes consideró este hecho como una provocación y comenzó a insultar a los anteriores.

La fuerza pública intervino para separar ambos grupos y practicó varias detenciones.

Posteriormente, se produjo un lanzamiento de piedras por parte del grupo más numeroso.

ABANDONAN SU RECLUSION VOLUNTARIA

Santiago de Compostela (Cifra).—A primeras horas de la tarde, unas 150 personas —jóvenes en su mayor parte y algunos obreros de la empresa ferrolana "Megasa"— se recluyeron en la Catedral. Hacia las cinco y media de la tarde un grupo de jóvenes integrado por una veintena, penetraron en el templo y tras dialogar con los allí recluídos, les convencieron para que desistiesen de su actitud, lo que hicieron, saliendo del templo sin que se produjesen ulteriores incidentes.

Posteriormente, hacia las ocho y media de la tarde, unos 200 jóvenes trataron de interrumpir el tráfico en la calle de La Senra, pero se disolvieron ante la presencia de la Policía Armada, que practicó seis detenciones.

INCIDENTES EN LA UNIVERSIDAD DE BARCELONA

Barcelona (Logos). — En la Facultad de Medicina de la Universidad de Barcelona y en las primeras horas de la mañana se celebró una asamblea extraordinaria como acto de solidaridad hacia el titular de la Cátedra de Oftalmología, doctor Casanovas, y como protesta por el nombramiento del doctor Barraquer como profesor extraordinario.

Más tarde, la asamblea derivó hacia el terreno político, momento en que entró en la sala la fuerza pública para desalojarla.

No se celebraron clases por la mañana, ni por la tarde, en que permaneció cerrada la Facultad.

También esta tarde se celebró una reunión en el Rectorado, sin que en las primeras horas de la noche se haya facilitado ningún comunicado oficial.

Una abuela de 38 años da a luz a su hijo número dieciocho

Stoke on Trent (Inglaterra) (Efe-UPI).—Una abuela de 38 años dio a luz ayer a su décimoctavo vástago.

La señora Jeanne Clutton, esposa de un artesano, tiene en la actualidad diez hijas y ocho hijos. El último es una niña.

La señora Clutton contrajo matrimonio con su esposo hace 22 años. Su hija mayor, de 20 años está casada y tiene un hijo.

La señora Clutton estima que ha lavado más de 500.000 pañales en veinte años. Y 15 de los niños aún viven en la casa paterna.

El Banco Mundial seguirá haciendo préstamos a España

Madrid (Cifra).— «Pensamos seguir realizando préstamos a España, bien sea para el tercer Plan de Desarrollo o para otro tipo de realizaciones», ha declarado a un redactor de «Cifra» Harold Larsen, presidente de la misión de economistas del Banco Mundial, que actualmente se encuentra en Madrid.

Hata la fecha el Banco Mundial ha realizado a España préstamos por valor de 225 millones de dólares.

TAREAS DE LAS CORTES

Se aprobó el artículo doce del proyecto de Ley Sindical

El debate sobre el pluralismo asociativo se aplazó para el próximo artículo

Madrid (Logos).— La Comisión de Leyes Fundamentales de las Cortes, que estudia el proyecto de Ley Sindical, ha aprobado en la sesión de esta tarde el artículo 12 sobre la constitución de asociación sindical. El texto aprobado, después de que la ponencia modificara el informe previo, obtuvo la siguiente votación: el primer párrafo para lo propuesto por la mayoría de la ponencia, es decir, el miembro de la misma, señor Suárez González, se oponía a dicho texto, por lo que votó en contra del mismo, junto con los señores Martín Sanz y Esperabé de Arteaga. Dicho texto del párrafo primero es el siguiente:

Primero.— Los empresarios, los técnicos y los trabajadores podrán constituir, dentro de sus respectivos sindicatos, asociaciones sindicales para la defensa de sus intereses peculiares, determinadas por la actividad económica o especialidad profesional de quienes las constituyan, según el esquema que se establezca por cada sindicato.

El resto de los párrafos del artículo se aprobó por unanimidad, con la siguiente redacción:

Segundo.— Las asociaciones constituídas se vinculan en el seno del Sindicato a la unión correspondiente.

Tercero.— Las asociaciones sindicales tendrán reconocida la igualdad y la independencia de cada uno respecto de las otras en su constitución, funcionamiento y administración.

En la sesión de hoy se registraron numerosas intervenciones de procuradores sindicales, que reiteraron la propuesta ya sugerida por sus compañeros de representación en la sesión anterior respecto a que las asociaciones de empresarios, técnicos y trabajadores pudieran constituirse dentro del esquema orgánico de cada Sindicato.

El señor Llosent Marañón solicitó que se aludiera en el título del artículo a las agrupaciones y numerosos procuradores, entre ellos el señor Villegas, refutaron las afirmaciones de los señores Zubiaur y Abella y García de Eulate respecto a que la configuración del artículo que presentaba la ponencia podría incurrir en contrafuero. El señor Palomares Díaz insistió en que el texto de la ponencia se movía dentro de la declaración XIII del Fuero del Trabajo, por lo que, a su juicio, no existía contrafuero alguno.

Por la ponencia, el señor Iglesias Selgas, después de que los ponentes estuvieran reunidos para reconsiderar las distintas intervenciones, ofreció un texto que fue aceptado por la mayoría de los procuradores que intervinieron, excepto por los señores Escudero, Zubiaur y Fugardo.

El señor Zubiaur manifestó que con la redacción que proponía la ponencia podían llegarse a constituir tantas asociaciones como intereses profesionales específicos pudieran existir lo que, a su juicio, constituía una atomización que iba contra la tan defendida unidad sindical. Insistió en que el texto se ciñera a lo que dice la declaración XIII del Fuero del Trabajo.

La ponencia no aceptó las sugerencias y dirimió el tema del pluralismo asociativo al artículo XIII. Igualmente dejó para el artículo XVIII la decisión sobre si las agrupaciones tienen o no entidad jurídica; aceptó la referencia a que las asociaciones se constituirán de acuerdo con el esquema orgánico de cada sindicato; la matización sobre que se pudieran constituir asociaciones de empresarios y de técnicos y trabajadores, sugerida por el señor Villegas y aceptó también la propuesta del señor Serrats de que las uniones sean de empresarios y de «técnicos y trabajadores».

En conclusión, el debate fundamental del artículo acerca del pluralismo asociativo se aplazaba para el artículo XIII, en el que es probable, casi seguro, que se perfile el tema del asociacionismo sindical, estableciendo que podrá haber tantas asociaciones como actividades profesionales concretas, con intereses peculiares específicos.

LAS CORTES Y SUS LEONES

EL SEGUNDO APELLIDO

(Crónica parlamentaria de Lucio del ALAMO)

Hay unidad sindical: está en el trocito ya aprobado de la Ley. Pero ¿ha de haber también unidad asociativa? El tema —el gran tema— polémico de las Asociaciones ha hecho subir esta tarde la marea parlamentaria. No ha habido discursos latos, sino muchas intervenciones concretas y afiladas. ¿Se decide la Comisión por la unidad de asociación o abre las puertas a la pluralidad? Pero ¿qué unidad se defiende o qué pluralidad se rechaza? En el flujo y reflujo de la marea, a veces la espuma ponía un velo de nubes sobre las aguas verdes. A veces, todo parecía claro y, en ocasiones, no se entendía casi nada. Cuando el señor Escudero leía un párrafo de la «Quadragésimo Anno» la figura venerable de Pío XI —el Aquiles Ratti, alpinista del «Monte rosa»; pero también el de Letrán y el del corazón apretado por la guerra de España— aparecía como muy lejana en este final de Noviembre de 1970. Cuando el señor Zubiaur dejaba caer, sin dar importancia, una frase augural de la «Populorum Progressio» los señores procuradores adivinaban el panorama de 1980. Porque la frase que el señor Zubiaur recordaba era, más o menos, esta: «La tecnocracia del mañana puede hacer buenos los pecados del liberalismo». Entre una encíclica y otra se aludía a las clasificaciones de la O.I.T., mientras las voces sin afeites de obreros con Martínez Estenaga y Fugardo clamaban por la justicia hoy y aquí.

Pronto se vio que el clima de la Comisión postulaba la unidad asociativa, había unidad hasta en los apellidos. El señor Abella tuvo que rogar al señor presidente que al llamar al señor Abella agregase el segundo apellido. Hacía el ruego el señor Abella (don Francisco) que discrepaba en el planteamiento del tema asociativo del señor Abella (don Alfonso). Algo parecido ocurría en el debate: el apellido era el mismo; pero variaba el nombre del bautismo.

Yo no sé si los lectores conocen exactamente el nuevo planteamiento sindical que se ha traído al proyecto de Ley. Están en la base las Asociaciones —el ponente insistió en que se trata de Asociaciones con mayúscula, y yo lo advierto disciplinadamente— que se integran en las uniones. Hay además agrupaciones; pero las agrupaciones van en el artículo 18 y como dice mi niña cuando la pregunto dónde desemboca el río Tajo: «Aún no hemos llegado a esa lección». Dejemos, pues, las agrupaciones para el momento en que don Carlos Iglesias nos explique la lección del artículo 18.

Quedamos, por ello, en que el conjunto de Asociaciones constituye la unión respectiva. Uniones parece que va a haber dos en cada Sindicato: la unión de empresarios y la unión de técnicos y trabajadores. El señor Serrat se apoyó ayer en la nueva declaración XIII del Fuero del Trabajo para pedir la autonomía de los técnicos en su propia Unión. Triunfa el criterio de la O.I.T.: la separación única de trabajadores y de lo que allí llaman con acento chileno, «los empleadores» que aquí no pasan de ser empresarios. Estarán, por tanto, unidos técnicos y obreros en la Unión respectiva que es —más o menos— lo que se llama, desde hace muchos años, aquí «sección social».

Para llegar a la unión había que definir antes las Asociaciones, tema incluído en el programa de esta tarde, redondeando el artículo 12. El final ha sido este: habrá Asociaciones de empresarios, de obreros y de técnicos que podrán agruparse por motivaciones de orden económico y peculiaridades profesionales. Se alzó la voz del procurador Fugardo, justamente alarmada. En su Sindicato —dijo— hay treinta o cuarenta categorías profesionales en los oficios. Pueden surgir más de cien Asociaciones por esa peculiaridad profesional solamente en el sector obrero. ¿No será ésta una fragmentación más peligrosa y engendradora de confusiones que la que se trata de eludir? Con otras palabras más helénicas venía a decir algo semejante el señor Zubiaur, que hablaba de la «diáspora sindical». La ponencia tranquilizó, por boca de Carlos Iglesias, a los procuradores: habrá tantas Asociaciones como quepan dentro del esquema de cada Sindicato, que será trazado por los representantes democráticamente elegidos. Así, antes de las nueve de la noche, se pudo votar el artículo 12. Y aprobarlo entero. Como premio a la diligencia parlamentaria de la tarde, el presidente Bau, paternal y comprensivo, levantó la sesión.

Me temo, sin embargo, que el señor Fugardo no se quedó muy convencido. Aunque a nadie le importe nada, he de decir que yo tampoco.

LAS PRESAS ESCUCHAN MUSICA CON MINIFALDA

Los cambios de la moda no han llegado hasta ahora a las prisiones alemanas. Como puede verse en esta fotografía, este grupo de muchachas, de la prisión de mujeres de Hamburgo, que escuchan al conjunto musical moderno «The Rubies» siguen gozando de la comunidad de la «mini-mini». El concierto forma parte de un conjunto de experiencias para la recuperación de las reclusas. — (Foto FIEL).

M.E.C.D. 2017

Alquileres

ALQUILO piso céntrico, 5 habitaciones, amplias, baño completo y servicio, calefacción individual de carbón. — Cantero. Concepción, 2

SE ARRIENDA local en San Pedro y San Felices, 25. Telf. 202630.

ATENCION viviendas soleadas renta limitada en calle Calzadas, 58. Exentas; 50 por ciento, diez años. Informes en obra o piso 4.º.

FIROGA.— Pisos grandes, céntricos, en alquiler, propios oficinas o profesionales.

FIROGA.— Alquilamos pisos amueblados, de lujo, céntricos, con servicios centrales.

FIROGA.— Locales comerciales para tiendas, almacenes, etc. Otros galerías comerciales.

FIROGA.— Alquilamos, calle Vitoria, edificio Banco Bilbao, entreplanta 30 metros.

FIROGA.— Agencia Propiedad Inmobiliaria. Vitoria, 59. Teléfonos 206746 - 205271.

OPORTUNIDAD: Principal, profesional - vivienda, comercio; industria; amplia vivienda, Vitoria, 21.

SE ALQUILA oficina céntrica, calefacción. Razón: Tf. 203587.

ALQUILO piso amueblado. Tesorera, 4, 3.º derecha. Informes en el mismo.

SE ALQUILA piso amueblado con calefacción. Tef. 206833.

ALQUILO piso con calefacción, Barrio Gimeno. Informes, Amaya, 2, 3.º, centro.

ALQUILO piso. Carretera Logroño, 1. Informes, piso 9.º, G.

ALQUILO piso Alfareros, 41, 3.º. Razón teléfono 206629.

ALQUILO piso amueblado baratísimo, céntrico, baño, teléfono. Nicolás Vergara, 12.

ARRIENDO piso a estrenar, cuatro habitaciones, calle La Legión Española (principio Pisones) número 2, 3.º, K, verle por las tardes.

SE ARRIENDAN locales amplios para almacenes o taller, caso de interesar, disponemos de vehículo para distribución artículos. Teléfono 207861.

SU PISO de 4 habitaciones, pasillo con papel de 250 Ptas. empapelado por 9.990 pesetas. Tef. 219120.

ALQUILO piso amueblado, centriquísimo. Informes panadería La Flora. Huerta del Rey 16, de 12 a 2.

ALQUILO piso céntrico. Telf. 206506.

SE ALQUILA piso amueblado. Tesorera núm. 4, 3.º, izq.

ALQUILO o vendo piso nuevo, soleado, calefacción central. Teléfono 206473.

ALQUILO piso céntrico. Informes esta Administración.

Automóviles y accesorios

ALQUILER sin conductor, nuevos: Seat 1.450 1.500 y 124, 850, 600-E y 600-D, Renault R-10 y R-8, Morris 1.300, M-G «Servi-Auto». Sanjurjo 9. Teléfono 207716.

AUTOS «FLEN» sin conductor: Coches de alquiler 600-D, 850 berlina y coupé. Seat 1.500 124, 1.430, Morris M-G, Simcas, nuevos. Garaje Avenida. General Vigón esquina Barriada Yllera. Teléfonos: 208804 y 201874.

GAMONAL 228, vende 600-D, Break, 4-F, 4-L, R-8, 850, 1.500, Simca 1.000, G-L, seminuevos. Facilidades.

ALQUILER sin conductor: Seat 1.500, Simca, 600-D. Garaje Turismo. Calle Vitoria, número 29.

AUTOS alquiler sin conductor. «Blanco». 600-D, 850 Coupé, 124, nuevos.— Barriada Illera, B, 69. Teléf. 205638

VENDO «Isocarro», de ocasión, Calle Salas 16, 4.º, hón. 19.

VENDO varios 600-D, 850 ,850 coupé, 1.400 C, 1.500, R-8, 4-L, Simcas. M-G, berlinas y furgonetas 2 HP. A-K 400 kilos, Avia, Barreiros 75, revisados. Facilidades. Alhóndiga, 2, teléfono 209691.

EXCURSIONES, viajes Microbuses Europa. Coches hasta 25 plazas Teléfono 208551.

SE VENDEN coches: Mercedes 220-5, Dodge (familiar y furgoneta), Seat 1.500 varios, Seat 600 varios, Seat 850 Coupe - Seat 850 varios Morris 1.110, Mini 1.301 (preparado para competición), Alpine, R-8, Simcas varios, Volkswagen, 4-L, 4-F, 2 CV, normal y furgoneta, Seat 800. Amplias facilidades de pago en: Automóviles Iñaki. San Pedro Cardeña, 90. Sábados tarde abierto.

Colocaciones

PARA Madrid necesito chica con informes, sueldo a convenir. Razón, Avenida Reyes Católicos, 9, 6.º D (De 10 mañana a 5 tarde).

SE NECESITA chica fija, para comedor. Hostal Nacional. Gasset, 4.

REGALOS Avon. Encanta recibirlos, obsequiarlos y aún más venderlos. Señora o señorita, infórmese ahora llamando al teléfono 204144 de Burgos o escribir al apartado 14.875 de Madrid.

NECESITO chico autoservicio «Vadillo». Plaza Rey San Fernando, 8. (R. O. C., 1569).

SE NECESITA pastor a zurrón. Santa María Tajadura. Alejandro.

SE NECESITA pastor. Lucio González. Santa María Tajadura.

SE NECESITA botones. Hostal Moderno. Queipo de Llano, 2. Teléfono 203204 (R.O.C. 1574).

SE NECESITA chica de servicio. Vitoria, 62, 9.º. Teléfono, 208107.

CHICA responsable necesito, dos niños, buen sueldo. Héroes del Alcázar, 1, 5.º, D.

SE NECESITA muchacha con informes para señora sola. Vitoria, 28, 6.º derecha.

SE NECESITA asistenta. Preferible mayor. Cardenal Segura, 21, 2.º.

CHICA para Madrid con informes. Buen sueldo. Informes: Almirante Bonifaz, 8.— Panadería.

SE NECESITA muchacha de 9 mañana a 7 tarde. Sra. de Calderón, Cortes, 18. Tel. 205872.

NECESITO interina sabiendo cocina. Avenida del Cid núm. 10, 8.º D.

SE NECESITA palista, bien retribuído. Indispensable presentarse con experiencia. Paseo de las Fuentecillas letra «A». Tef. 206833. (R. O. C. 1.586).

SE NECESITA oficiala de peluquería de señoras. Razón, Diego Lainez, 6, Peluquería Alcalde y Oficina de Colocación (R. O. C., 1568).

SE NECESITA muchacha externa con informes. Calle Alhóndiga, núm. 3, 5.º, Habón. 19.

SE OFRECE peluquera, con carnet. Llamar al teléfono 209272.

NECESITO matrimonio, él con carnet de tractorista, ella para labores de casa, preferido sin hijos. Manuel Rodríguez. Cubo de Bureba.

SE NECESITA muchacha con informes. Plaza José Antonio, 31, 2.º hab. 5.

CHICA para todo, casa sencilla, en Madrid. Presentarse Defensores de Oviedo, 7, 2.º, izquierda.

GANEN dinero 10.000 a 20.000 pesetas mensuales cultivando champiñones en sus horas libres. Compramos producción. Escribir a: Montblanc - Calvet, 5. Barcelona-6.

ANUNCIOS POR PALABRAS

Estos anuncios se reciben en nuestra Administración (Calle Vitoria, 13, teléfono 207148), de NUEVE de la mañana a UNA Y MEDIA de la tarde y de CUATRO a SEIS Y MEDIA de la tarde, así como en todas las agencias de publicidad.

PRECIO: 20 pesetas hasta diez palabras. Cada palabra más, 2 pesetas.

SE PRECISA asistenta. Francisco Sarmiento, 8, 6.º C.

SE OFRECE aprendiza peluquería. Razón esta Administración.

SE NECESITA muchacha interna. Romanceros, 5, 6.º, E.

BUENA chica o asistenta todo el día necesito, preferible sepa cocina, calle Madrid, 24, bajo, derecha. Teléfono 202914.

SE NECESITA chica sepa cocina, casa poca familia y todo electrificado. sin niños. Teléfono 205572. General Sanjurjo, 15, 10.º C.

Compras y ventas

CARRILES, tubos, accesorios para cortinas. «Ferretería Laín Calvo». Teléfono 20 33 94.

OCASION: Vendo máquinas usadas de escribir, sumar y calcular, procedentes de cambios por nuevas. De la Vega. Madrid, 2. Burgos.

MUEBLES metálicos para oficina. — De la Vega. Calle Madrid, 40.

FOTOCOPIADORAS en seco 3 M. De la Vega. Madrid, 2.

SE VENDEN dos perros pastoriegos. Barriada Inmaculada, 4.ª manzana, 37.

SE VENDEN bloques Ytong, sobrantes de obra. Tef. 202038.

FRUTALES. Venta de árboles frutales, Francisco Gallo, en Covarrubias y Burgos. Martínez del Campo, 6, 1.º, derecha. Teléfono 208136.

VENDO dos radiadores Garza, seminuevos. de doce elementos. Bar Roa. Teléfono 219122.

SE VENDEN astillas y viruta en cantidad mínima 1.000 kilos. — Parque de San Francisco, 3, bajo.

PELUQUERIAS. Vendo secadores y sillones, por cese de negocio. Laín Calvo, 44, bajo. Burgos.

VENDO conejas de cría de raza. Teléfono 202885.

VENDO bicicleta, en buen uso, de señorita, económica. Concepción, 17, 4.º, habitación 10.

VENDO perra policía, alemana, tres meses. Luciano María. Arlanzón.

VENDO estufa butano nueva. Informes, Sanjurjo, 9, 1.º, derecha.

PLANTONES de chopo canadiense de cuatro metros altura, hoja ancha de crecimiento rápido se venden. Teléfono 208136. Burgos.

VENDO perro lobo, bonito y puertas metálicas de 3,75 por 2,75. Teléfono 200031 (tardes).

VENDO alfalfa empacada, dispongo de 25.000 kilos. Santibáñez Zarzaguda, finca «El Molino», para tratar con Luis Barbadillo.

Enseñanzas

CARRERAS Técnicas, Preparación intensiva, Febrero. Estabilidad, Mecánica, Matemáticas, Descriptiva. Trinidad, 8, 2.º, A.

«A A G» (Laín Calvo, 17). — Aparejadores, Obras Públicas. — Bachiller, Ciencias, Letras. — Reválidas Preu. — Filosofía, Letras. Contabilidades. — Catorce idiomas. — Dibujo. — Taquigrafía.

PREU., Matemática moderna, Física, Francés. Muy económico. Vitoria, 57, 1.º izq. 202876.

Detectives

◆ **ALKA.** — 202803.
◆ **ALKA.** — 202803.
◆ **ALKA.** — 202803.
Consúltenos su caso.— Plaza Alonso Martínez, 7, 4.º

DETECTIVES «Alka» le responde de la más absoluta reserva, competencia y secreto profesional. Detectives «Alka». Plaza Alonso Martínez, 7, A, 1.º, Teléfono 202803.

Fincas

CONSTRUCCIONES «BU-BI». Mejor que piso piloto, su piso llave en mano. Venta directa. Facilidades de pago diez años. Precios desde pesetas 250.000. Oficinas, Vitoria 179, 1.º

VENTA pisos y lonjas en Vía de Empalme. Construcciones Serrano. Teléfono 204385.

CONSTRUCCIONES Sánchez vende pisos y lonjas comerciales, en diversas zonas. Informes, Santa Clara, 36 Obra.

OCASION. Se vende planta baja con cinco huecos en calle Vitoria Informes, Teléf. 209798

PISOS exentos contribución, 50 por 100 facilidades diez años. Pisones 14 y 16.

CONSTRUCCIONES González Alonso. Venta de viviendas llave en mano. Exentas. Entrega total 50.000 pesetas, resto diez años y locales comerciales. Oficina, calle Vitoria, 115.

VENDO pisos terminados, con exenciones, desde 300.000. Muchas facilidades. Informes. Garaje. Pisones, 18 y 20.

VENDO local 62 metros zona Vadillos. Informes Avda. del Cid, 15, 1.º, derecha.

VENDO piso cuatro dormitorios, salón comedor, cocina y dos baños. Calefacción y agua caliente central. Facilidades. Madrid, 68. Teléfono 201096.

VENDO piso en Laín Calvo, 128 metros. Razón: teléfono 201183.

HAGASE propietario de un piso sin desembolso pagándole en cómodas mensualidades. Informarán: Emperador, 15.

COMPRO piso o ático, soleados, nuevos, alrededores Avenida del Cid. General Vigón. cinco habitaciones dos servicios, calefacción central preferible agua caliente central. Ofertas esta Administración.

VENDO piso céntrico 7 habitaciones, dos servicios, exento, muchas facilidades. Directamente propietario. Aparicio y Ruiz, 7, portería.

VENDO calle Madrid, piso 6 habitaciones, baño, calefacción, servicio, propio para oficinass, peluquería, asesoría. Cantero. Concepción, 2.

VENDO piso amplísimo, calle San Juan, 24. 3.º izq. Informes: General Dávila, 25, 6.º D.

FIROGA.— Solicítenos información al comprar su vivienda. Ofrecemos: lujosas y céntricas; de moderna construcción en emplazamientos preferentes; económicas en zonas de ensanche; y otras muchas dispersas por la ciudad, con ofertas muy interesantes.

FIROGA.— Deposite su confianza en nosotros y gestionaremos su operación inmobiliaria de compra o venta.

FIROGA.— Pisos, locales, rústicas, alquileres, traspaso, etc. Agencia de la Propiedad. Vitoria, 59. Teléfonos, 206746 y 205271.

BARATO, vendo piso nuevo, calle Francisco Grandmontagne. Razón, portería, núm. 15.

OCASION. Vendo piso lujo, grandes facilidades. Sastrería Temiño. Plaza José Antonio, 9.

PISO céntrico, planta baja, 200 metros cuadrados, apropiado oficinas, vendo o alquilo. Informes, Publicidad Alas. Almirante Bonifaz, 3, 3.º

VENDO piso exterior seis habitaciones, dos servicios, calefacción. Informes, Vitoria, 64, 2.º Teléfono 204720.

VENDO piso, sin gastos. Informes, nueva apertura Santa Cruz, 5, 5.º, B, exterior.

VENDO ultramarinos Barriada Yllera. Plaza, 10.

MASEGOSA. Pisos para habitar y próxima entrega, 4 habitaciones exteriores soleadísimos. Entrada desde 50.000 pesetas. Facilidades diez años. Avenida del Cid, 80, 2.º. Vitoria, 142, teléfono 209333.

VENDO piso soleadísimo Francisco Grandmontagne. Informes, José Zorrilla, 4, 1.º, A.

PARTICULAR. En Avenida Reyes Católicos, bloque «Imbusa». F-1, 8.º, D, vendo piso llave en mano, tres dormitorios, gran salón, calefacción central. Facilidades. Ver portería o teléfono 200093.

VENDO piso amplio, exento contribución. Vitoria, 171. Razón, portería.

ANTES de comprar su piso, visite todos los de Burgos y al final examine la calidad y condiciones que le ofrece Arranz Acinas. Venta directa de pisos con formalidad absoluta. Entrega de llaves inmediata. Oficina, Carretera de Logroño, 15, 1.º

VENDO piso a estrenar, calefacción individual, agua central, cuatro amplias habitaciones, baño y servicio, cocina, armarios empotrados, etc. propio para oficinas, por su situación inmejorable. Calle Trinas, 10. Informes portería.

VENDO piso llave en mano. Calle Vitoria, 56 duplicado. Razón portería.

¡PISO! Soleadísimo llave en mano, 5 habitaciones, servicios. Facilidades. Teléf. 207993.

CASA individual, urge venta por fallecimiento. Ortega. Nuño Rasura, 12.

VENDO piso Parque San Francisco n.º 1, 4.º. Informes: José Pérez en el núm. 6, 3.º.

PISOS terminados, exentos, calefacción individual carbón, tarima lujo barnizada, otros extras, portal decorado, dsede 280.000 pesetas. grandes facilidades. Visite edificio Avenida Casa la Vega, 41. Teléfono 204183.

VENDO Bar «Habana» contado o facilidades. Lavaderos, 3.

PISOS venta, calefacción y agua caliente central. Pequeña entrada inicial. Informes: Madrid, 68, 3.º B.

VENDO - alquilo lonja pabellón 1.285 m.2, exento, dos entradas amplias, 6 metros altura, buenos accesos. diáfano; propio talleres, garaje, empresas transportes, almacenes, comercio e industrias, situados Avenida Casa la Vega, 41. Informes: edificio o Tef. 204183.

VENDO piso económico. Razón Avd. Palencia, 33, 4.º, centro.

SE VENDE piso amplísimo, a dos calles, junto Catedral. Teléfono 207861.

ATENCION vendo viviendas, Grupo I, exentas, en calle Calzadas núm. 58, soleadas, 50% llave mano, resto 10 años. Información Obra, 4.º B.

Ganados y aperos

REMOLQUES y gradas Luremo, vendo y cambio. Facilidades pago. Alfareros, 45.

SE VENDEN 41 ovejas 18 con crías. Jesús García. Villanueva de Teva

VENDO trece cochinos lechones. Carretera de Arcos, 22. Luciano Herrero.

VACAS infladas por el vientre. Garantizamos curación en minutos, sin medicinas ni haciendo daño al animal. Centenares de vacas ya salvadas. Apartado 6015. Barcelona.

VENDO cien ovejas jóvenes, de la misma señal. Pablo Herrera. Sala. de los Infantes.

VENDO doce novillos de ocho meses y cuatro novillas, cubiertas, de 14 meses. Ulpiano Escribano. Pedrosa del Príncipe.

Huéspedes

PENSION completa Camas. Nueva, confortable, económica. Vitoria 181, 2.º, B.

DOY PENSION, económico. Trato familiar. Parque de San Francisco, número 3, 1.º, izquierda.

CEDO tres habitaciones derecho cocina, preferible maestra o estudiantes. Telf. 212483. Bilbao.

SEÑORA alquila habitación a señoritas. Teléfono 205748.

DOY PENSION completa, céntrico y económico. Teléfono 200461.

CEDO habitación dormir, calefacción. Vitoria, 64, 6.º izq. Teléfono 200731.

PENSION o sólo dormir. Madrid, 36, 2.º, Izq.

Muebles

COMPRO dormitorio viejo usado. Razón: Fernando Andrés. Teléfono 200220.

SE VENDE dormitorio, de matrimonio, no muy antiguo. Madrid, 42, 6.º, habitación, 22.

SE COMPRAN muebles usados y lana vieja Teléfono 208239

Pérdidas

PERDIDA pendiente, se gratificará Sanz Pastor, 12, 3.º, izq.

PERDIDA perro caza Seter. Color rojo. Gratificaré entrega. Teléfono 207576.

DESAPARECIDO perro perdiguero, grande, del Camino de la Plata. Tahonas, 8.

PERDIDA de perro de caza, raza «Pointier», negra. Para entregar Bar Cascabel. Madrid, 65. Burgos.

Televisores

TELEVISORES 19" último modelo extraplano UHF, licencia americana, con voltímetro y mesa, todo 16.000 pesetas. Diez días prueba sin compromiso. Ventas a plazos. Garantía absoluta seis meses. «Comercial Velo-Moto». Calera, 10.

TELEVISORES — Frigoríficos — Lavaplatos — Lavadoras automáticas. Todo mil al mes Radio Televisión Burgos. Avenida Cid, 10 Feygón.

REPARACION televisores todas marcas. Servicio urgente. Antenas Servicio técnico Marconi. Radio TV Caracas Calzadas, 18. Teléfono 206528.

TELEVISORES. Reparaciones en el día, todas marcas. Radio Televisión Burgos. Avenida Cid, 10. Edificio Feygón Teléfono 208634.

REPARACION televisores todas marcas, servicio urgente a domicilio. Teléf. 201936.

Traspasos

TRASPASO pensión Escolar. Almirante Bonifaz, 16 1.º

SE TRASPASA tienda de ultramarinos. Fernán González, 66. Informes: en la misma.

PENSION acreditadísima, zona Estación Autobuses, 16 camas, comedor, completos enseres siempre lleno. Traspaso por traslado, baratísimo. Agencia Palencia

BARES, ultramarinos autoservicio, locales cualquier negocio, mejores zonas Burgos, auguramos buenos beneficios AGENCIA PALENCIA

POR CEGUERA aproveche oportunidad, traspasa local amp... centro capital. Pro... peluquería caballeros, señoras comercio, pa... telería, venta calzado, puesto de pan, ultramarinos etc. Precio económico. Razón: San C... me, 14, 4.º derecha, de 3 a 5.

SE TRASPASA local calle Cardenal Segura. Informes, Teléf. 20...

SE TRASPASA restaurante, céntrico, muy acreditado, con vivienda y almacén. Teléfono 207861.

Varios

SEGURO obligatorio de accidentes de trabajo. Mutua Patronal. Esp... lón, 20. Burgos.

FIPAR. Pintor empapelador. Tel. 200854. Presupuestos sin compromiso.

TALLER «C.E.A.» Aislamiento calor, frío, sonido. Calderería en general y aire acondicionado. Carretera de Arcos, 16 (cuarto grupo). Teléfono 207230. ... aviso. Burgos.

PISOS Acuchillados barnizados. «Limpieza Pulidor». Laín Calvo ... Teléfono 203699

TODA clase de excavaciones y saneamientos. Con los mejores precios. Hermanos González. Yudego. Teléfono 4.

IMPRESOS comerciales, cartas timbradas, tarjetas de visita, invitaciones, prospectos de propaganda, etc. TALLERES GRAFICOS «Diario de Burgos».— Calle **San Pedro Cardeña, 34, Teléf 20735.. y Papelería «Tagra», calle Vitoria, 13, teléfono 20285..**

Offset

y toda clase de trabajos tipográficos en TALLERES GRAFICOS «Diario de Burgos».— Calle **San Pedro Cardeña, 34, teléfono 207358 y «Papelería «Tagra», calle Vitoria, 13. Telf. 20285..**

FOTOGRABADOS Confección rápida TALLERES GRAFICOS «Diario de Burgos». Precios ventajosos.— **Calle San Pedro Cardeña, 34, Teléf. 20735.. y Papelería «Tagra», Vitoria, 1.. teléfono 202852.**

Nuestros teléfonos:
Administración: 207...
Redacción: 201280

TELEVISION ESPAÑOLA

VIERNES

12,15 Apertura: III Festival de la canción infantil.
12,30 Primera hora.
13,30 Conviene saber.
14,00 Panorama de actualidad.
15,00 Noticias a las tres.
15,25 Buenas tardes, con el telefilm «Espía a la fuerza».
17,00 Despedida y cierre.
18,45 Apertura: Wilson Picket.
19,00 Con vosotros.
19,55 Por tierra, mar y aire.
20,25 Esta noche...
20,30 Novela.
21,00 Telediario.
21,30 España siglo XX. «La semana trágica». J. L. Martín Vigil. «Por Edgar Neville. Realización: Cayetano Luca de Tena.
21,55 Estudio 1. «El baile», de
23,30 Veinticuatro horas.
23,50 Despedida y cierre.

SABADO

10,45 Apertura: Canciones por Ana María Olaria.
11,00 Hoy también es fiesta.
14,00 Panorama de actualidad.
15,00 Noticias a las tres.
15,25 El último café, de Alfonso Paso. «Déjale con Leonor».
16,30 Los felices 70.
17,25 Estudio loco. Programa de humor.
18,30 TVEO.
19,00 Antena infantil.
19,35 Tiempo libre. «La fotografía».
20,05 Cesta y puntos.
21,30 Telediario.
21,30 Mirada al Mundo.
22,00 Pasaporte a Dublín.
23,30 Veinticuatro horas.
23,50 Centro médico.
0,45 Despedida y cierre.

Emerson
El televisor del futuro
COMERCIAL VELO-MOTO

Talleres Gráficos
Diario de Burgos

Pone en conocimiento de sus clientes y público en general, que todas sus secciones, maquinaria y oficina, se encuentran ya funcionando en sus nuevas instalaciones:

CALLE SAN PEDRO CARDEÑA, N.º 34
Teléfono 20 - 73 - 58

—◇—

Los pedidos de impresos, etc., pueden seguir encargándose como anteriormente en **PAPELERIA TAGRA,** Vitoria, 13. Teléfono 20 - 28 - 52.

BUSCAMOS REPRESENTANTE
LORNASA NORTE, S. L.

de Bilbao, fabricantes de un nuevo concepto de calor negro, busca persona muy introducida en instaladores electricistas, electrodomésticos, y a poder ser en la construcción para representante en esta provincia.

MUY INTERESANTES COMISIONES

Dirigirse por carta o teléfono para concertar entrevista indicando actividad actual a:

LORNASA NORTE, S. L.
Calle Prim, 33
Teléfonos 240163 - 237958
BILBAO

VANGUARD
Recuerda a Ud. que le atenderá para reparar su radio, T.V., cassette o Hi-Fi. en su
SERVICIO TECNICO
VANGUARD esta a sus órdenes llame al número

20 16 45
Concepción, 14 - BURGOS
ponga un **VANGUARD** *en su vida*

★ LA BOLSA ★

(Información facilitada por el Banco de Santander).

MADRID

Sesión de Bolsa de tono débil con predominio de los signos de carácter negativo. La posición de cierre muestra en general, predominio de la oferta.

CORROS

BANCARIO. — Fuerte demanda para Banco de Santander. Equilibrio en Exterior, Popular y Urquijo. Papel en Central, Banesto, Bilbao, Hispano, Ibérico, Quesada, Mercantil, Rural, Fomento, Bankunión, Valencia, Vizcaya y Zaragozano.

ELECTRICO. — Equilibrio en Cantábrico, Sevillana, Viesgo, Fenosa, Reunidas y Madrileña. Demanda al cierre para Hidrola. Papel en Iberduero y Cataluña.

ALIMENTACION Y TEXTIL.— Demanda para Aguila, Azucarera y Fefasa. Equilibrio en Sniace. Abundante papel para Ebro.

INMOBILIARIO Y DE LA CONSTRUCCION. — Demanda para Valderribas, Urbanizadora Metro y Urbis, así como Cristalería Española. Papel en Dragados, Encinar y Vallehermoso. Equilibrio en Urbanizadora Metro.

MINERO.— Ligera demanda para Ponferrada. Equilibrio en Río Tinto y Felguera.

INVERSION INMOBILIARIA.— Equilibrio en Ceivasa, Fibansa, Cartisa y General de Inversiones.

QUIMICO.— Equilibrio en Petróleos, Cros y Energía. Papel en Explosivos, Petroliber, Insular e Hidro Nitro.

SIDERURGICO. — Equilibrio en Española del Zinc, Hornos y Citroen. Papel en Auxiliar, Tudor, Santa Bárbara, Material y Nueva Montaña. Demanda para Fasa, Santa Ana y Seat.

VARIO.— Equilibrio en Tabacalera, Metro y Campsa. Demanda Para Fénix y Galerías. Papel en Astilleros y Telefónica.

COTIZACIONES

BANCOS. — Santander, 1.011; Exterior de España, 475; Central, 984; Español de Crédito, 790; Hispano Americano, 827; Ibérico, 710; Popular, 803; Fomento, 609; Bilbao, 935; Vizcaya, 858; Mercantil, 807.

ELECTRICAS.— Electra de Viesgo, 222; Eléctricas Reunidas de Zaragoza, 103; Fecsa (de 5.000), 277; ídem (de 1.000), 283; Fenosa, 176; Hidroeléctrica Cantábrico, 212; H. Española, 241; Iberduero, 309; Sevillana de Electricidad, 213; Unión Eléctrica Madrileña, 210; H. Cataluña, 182.

VARIAS.— El Aguila, 270; Azucarera Española, 186,50; Dragados y Construcciones, 648; Urbis, 297; General de Inversiones, 502; Cartisa 444; Fibansa, 748; Duro Felguera, 68; Ponferrada, 180; Campsa, 283; Transmediterránea, 238; Cros, 193; Energía e Industrias Aragonesas, 190; Explosivos, 347; Hidro Nitro, 135,50; Española de Petróleos, 382,50; Fénix, 745; Hornos de Vizcaya, 97; Seat, 505; Citroen Hispania, 150; Metalúrgica Santa Ana, 124; Fasa, 246; Santa Bárbara, 56; Española del Zinc, 132; Telefónica, 251; Sniace, 166; Metro Madrid, 195; Galerías Preciados, 351; Ceivasa, 460.

CUPONES.— Metro, 91,50; Banco de Valencia, 925; ... Cataluña, 100,50; Finanzauto, 290; Banco Industrial ... Bilbao, 460; Insular, 18..; Petróleos, 186.

BILBAO

BANCOS. — Vizcaya, 860; Bilbao, 930.

Banco de Santander
BANCA - BOLSA - CAMBIOS
Espolón 12 - BURGOS

PERITO O INGENIERO TECNICO
SE NECESITA

para hacerse cargo de jefatura de Departamento de Métodos y Tiempos.

Escribir al Apartado 278 de Burgos. incluyendo curiculum vitae y pretensiones económicas.
Imprescindible estar impuesto en este trabajo.
(ROC. Núm. 1.595).

MUSTANG INDIANAPOLIS

El reloj del hombre de acción, 100% sumergible, enteramente automático, calendario con día y fecha

ROAMER OF SWITZERLAND

M.E.C.D. 2017

Aranda

SEIS CANDIDATOS PARA CONCEJALES POR EL TERCIO DE ENTIDADES

Parece ser que para cubrir las dos vacantes de concejales por el último tercio electoral cual es el de entidades que han de elegir el próximo martes, día primero de Diciembre, los concejales que quedan en el Ayuntamiento por los tercios de familia y los sindicales, en unión de los electos en las elecciones celebradas los días 17 y 24 de los corrientes, figuran los nombres de don Luis Blanco Cristóbal, don Enrique Blay Quintana, don Elías-Pedro Díez Jiménez, señorita María Teresa Martínez Astigarraga, don Pablo Peñalba López y don Julián Yagüe Izquierdo, en total seis nombres para dos puestos.

Tan pronto como se celebre esta última elección, ya podemos saber la constitución definitiva de nuestro Ayuntamiento que tendrá lugar el primer domingo de febrero de 1971, día 7.

REPRESENTANTE

Para zona Burgos precisa importante editorial con conocimientos y preferible coche propio. Escribir con referencias: Cte. Velarde, 2-3.º-4 Bilbao-5 (Sr. Peni).

BUEN TIEMPO PARA LA RECOGIDA DE LA REMOLACHA

El tiempo que estamos disfrutando, pese a los anuncios de lluvia que se dicen por el hombre del tiempo, es realmente extraordinario para la recogida de la remolacha que se está realizando con toda intensidad.

La carretera de Soria que conduce a la Azucarera, registra un intenso tráfico de toda clase de vehículos que van cargados del productivo tubérculo para, una vez descargados, volver a las tierras por más carga.

En cuanto a las condiciones de la tierra, también son inmejorables teniendo en cuenta la época del año en que nos encontramos, ya que la mayor parte de las noches suele llover y durante el día brilla buen sol.

FARMACIA DE GUARDIA

Mira Alvarez, plaza del Caudillo, 28.

CARTELERA DE ESPECTACULOS

Teatro Principal. — "Trampa para un forajido" (2).

BRANDY MISTRAL
PRESENCIA Y PRESTIGIO DEL BRANDY CATALAN

La Diputación aprueba el plan provincial de obras en caminos vecinales

Presupuesto extraordinario de ochenta millones de pesetas para la segunda fase de adaptación del ex-monasterio de Oña

A las once de la mañana de ayer, celebró sesión la Corporación provincial bajo la presidencia de don Padro Carazo Carnicero y con asistencia del vicepresidente de la Diputación, don Eduardo Mateos Martín y de los diputados señores Calvo, Corral, Rubio, Tobalina, González Amigo, González de Juana, Izquierdo, Ocio, Rodríguez, Serna, Varona, Villanueva y Zaldívar; secretario, señor Martínez González e interventor, señor Sampedro.

Asisten a la sesión, en los bancos para el público, el alcalde y varios varios miembros del Ayuntamiento de Medina de Pomar.

Leída y aprobada el acta de la sesión anterior, se adoptaron los siguientes acuerdos:

Aprobar el plan de obras de caminos en caminos vecinales de 1970, por un importe de 56.400.000 pesetas y con la toma en consideración de 53 proyectos de obras.

Se dio cuenta de la tramitación de la obra en el camino vecinal de Villaverde a la carretera de Pampliega a Melgar de Fernamental

Ajudicación del concurso para el montaje de un Laboratorio de Espeleología, de Ojo Guareña, por importe de 155.709,50 pesetas.

Adjudicación del concurso de telas y vestuario para los Establecimientos provinciales de Beneficencia.

Adjudicación, certificación y liquidación del acondicionamiento parcial del ático del Palacio provincial, por importe de 394.330 pesetas.

Adquisición de telas, por importe de 172.500 pesetas, para el Sanatorio Psiquiátrico de Oña.

El Pleno escuchó el informe sobre cambio de capitalidad de la zona de recaudación de Villarcayo, cuyo texto literal es el siguiente:

"En el expediente relativo al emplazamiento de la capitalidad de la zona de recaudación de contribuciones de Villarcayo, y visto el acuerdo de la Excma. Diputación de fecha 24 de Octubre último, por el que se decidió "que se estudie el asunto más detenidamente y, previo informe de las Comisiones de Contribuciones y Gobierno, se vuelva a someter a la Corporación en su próxima sesión ordinaria", el jefe del Servicio que suscribe, tiene el honor de informar a V. I. lo siguiente:

Que ponderando en su conjunto y con absoluta objetividad las circunstancias que concurren en las localidades de Villarcayo y Medina de Pomar, esta Jefatura considera y estima que forzosamente se ha de llegar a la conclusión de que en cualquiera de ellas puede fijarse la capitalidad de la zona de recaudación, con plena garantía para la eficacia de la gestión encomendada al personal recaudador, y sin que el hecho del emplazamiento de las oficinas del Servicio en una u otra población, trascienda en perjuicio o beneficio para los contribuyentes.

Lo que en cumplimiento de lo solicitado, tengo el honor de poner en conocimiento de la Comisión".

A la vista del citado informe, las comisiones de Contribuciones y de Gobierno acordaron someter el informe al Pleno para su aprobación si procede.

Se abrió debate por la Presidencia sobre el tema, interviniendo los diputados señores Villanueva Báscones, Izquierdo Calleja, González de Juana, el vicepresidente señor Mateos y el presidente, señor Carazo, que pidió de los señores diputados que decidieran si era precisa o no la votación del informe. A petición del señor Villanueva Báscones, el informe fue sometido a votación, aprobándose con el voto en contra del señor Villanueva.

Continuando con el orden del día, se acordó abonar la establecida gratificación al médico y cura párroco de Pineda de la Sierra por los servicios prestados a la colonia infantil de la Diputación en la citada localidad.

Se desestimaron las instancias presentadas por varios vecinos de Aranda de Duero, en las que se solicitaba la indemnización que, en su día, concedió la Diputación a los propietarios afectados por expropiaciones o entrega voluntaria de terrenos destinados al Polígono idnustrial de Aranda de Duero. La petición fue desestimada por haber sido cerrado el correspondiente expediente años atrás y no haber sido presentadas las solicitudes en el tiempo y plazo fijado por la Corporación.

Aceptar el legado de 5.000 pesetas hecho a la Beneficencia provincial por el fallecido don Domingo del Palacio Alvarez y reiterar el sentimiento de la Diputación por el fallecimiento del ilustrísimo señor Del Palacio, presidente que fue de la Diputación provincial.

Felicitar al grupo comando de "Misión Rescate" de Castrojeriz por la labor realizada.

En el capítulo de agradecimiento, se acordó hacer constar en acta y testimoniar la gratitud de la Corporación al director general de Bellas Artes por la rápida tramitación con la que ha resuelto la devolución a la Diputación de la obra de arte del insigne pintor de Castilla, don Marceliano Santa María, titulada "El esquileo", cuyo cuadro cuelga nuevamente en el Salón de Estrados de la Corporación y que ésta había prestado al Museo del insigne pintor con motivo de la inauguración del mismo.

Igualmente se acordó felicitar al Ayuntamiento de Villarcayo por la concesión del "Premio Guadalorce" que le ha sido otorgado por Obras Públicas.

La Diputación acordó testimoniar el profundo dolor causado por la muerte de don Pedro Escalante, presidente de la Diputación de Santander y testimoniar el pésame a los familiares y a Corporación hermana.

Igualmente se hizo constar en acta el sentimiento por la muerte del insigne burgalés, don Cayetano López y López, veterinario jubilado y gloria de la Veterinaria española, cuyos restos mortales han recibido cristiana sepultura en su pueblo natal de Pedrosa de Valdeporres.

No habiendo más asuntos de qué tratar, se levantó la sesión.

SESION EXTRAORDINARIA

A continuación se celebró sesión extraordinaria en la que se aprobó el anteproyecto del presupuesto extraodinario número 36, por importe de 80 millones de pesetas, con destino a la realización de las obras comprendidas en la segunda fase de adaptación del ex-monasterio de Oña en Hospital Psiquiátrico provincial.

NUESTROS TELEFONOS:
Redacción: 201280.
Administración: 207148

VENDEDOR DELEGADO

Necesita para esta zona, importante fábrica de COLCHONES Y PIEZAS DE ESPUMA.
Para garantizar la venta instalaremos tiendas y depósito.
Dirigirse por escrito con amplias referencias a PUBLIDIS, S. A. — Ref. 2-Z. — Almagro, 23.—MADRID-4.

flexión en doble V
la nueva elasticidad

Con el nuevo colchón de muelles sin nudos

FLEX multiElastic

Flex - Multielastic es el primer avance importante, después de veinte años, en la fabricación de colchones. **Multielastic** es un colchón distinto, privilegio de unos pocos países, y que **FLEX** ha introducido para España, en exclusiva, con la garantía de su Marca.

FLEX

¡Qué agradable sensación de descanso! El nuevo colchón **Flex-Multielastic** lleva una carcasa de muelles diagonales que da al colchón una homogénea flexibilidad en toda su superficie.

FLEX MULTIELASTIC MULTIPLICA SU DESCANSO

entre
en los nuevos precios
ZANUSSI

M.E.C.D. 2017

DEPORTES 12

CIENTO CINCUENTA MIL JUGADORES FEDERADOS DE BALONCESTO

Anselmo López, presidente de la Federación Española de Baloncesto, piensa en Munich

Por Vicente de LUCAS LINACERO

poner al día el baloncesto en nuestro país ha sido la gran idea de un hombre que es conocido no sólo en nuestro país, sino también en el extranjero. Con él, un equipo de hombres trabajan para poner al día 52 federaciones. Antes teníamos 10.000 jugadores —nos dice don Anselmo López— y ahora hemos llegado a las 150.000. La importancia se la hemos concedido a los clubs, que son la base del deporte español. Los presidentes, han sido elegidos democráticamente, elegidos todos por los clubs, por votación. Los pilares de nuestro deporte son los jugadores, ya que la masificación se inicia en los colegios, pero también contamos con esos pastores que son los que llevan y dirigen nuestro deporte nacional: árbitros, entrenadores, preparadores: ellos son los hombres, que han logrado el que nuestro baloncesto sea cada día mejor.

Pero Anselmo López, puntualiza que es necesario llegar a la campaña de corrección deportiva que él hace tiempo postula, y no quiere acusar a nadie, sino que suplica que no se abuchee, por ejemplo, a los jugadores en los "lanzamientos"; ya que lo fácil está fuera de la cancha y lo difícil es jugar.

El vicepresidente, señor Saporta, se refirió a los trabajos de los equipos nacionales-senior, femenino, junior y juvenil y minibasquet. 25 partidos internacionales, todos en el extranjero; el 11 de Mayo un amistoso con Suiza, el 14 con Rumania, del del 16 al 18 torneo en Tel Aviv (Isral) con Suecia, Holanda, Israel, España, clasificatorio de dos equipos para el campeonato de Europa; seguidamente, el torneo italiano de Siena, el All Basquett-Italia, España, Francia y el 19 de Septiembre, si España se clasifica, jugará los Campeonatos de Europa, en Essen y, finalmente, los Juegos Mediterráneos en Esmirna.

También se trató de la retención del jugador. Anselmo López puntualizó que es un acuerdo de clubs. Para que un jugdor ingrese en un equipo de primera, hay que tener la baja de su anterior club.

"Nuestra meta deportiva es Munich. Allí esperamos estar —destacó al término de la entrevista— el presidente de la Federación Española de Baloncesto".

(Es un servicio deportivo especial para Agencia FIEL.- Prohibida la reproducción).

A Vd. caballero, le conviene
FISYC

DOBLE COLUMNA

EL FERROL

Corresponde al Burgos viajar el domingo a Ferrol, para enfrentarse al titular de aquella localidad, que si algún calificativo admite es el de conjunto regular, si bien esa regularidad se haya visto un poco afectada por la amplia goleada encajada el pasado domingo frente al Oviedo, en un partido pródigo de incidencias, que determinó la lesión del defensa ferrolano Pepino y la sanción del guardameta de dicho equipo por ¡catorce partidos!

Pero remontando nuestra mirada retrospectiva por encima de ese encuentro, el análisis y el balance arrojan un evidente equilibrio en el cuadro galaico. Un único partido perdió en su campo, precisamente el primero allí jugado esta temporada, frente al Castellón, que le ganó por uno-cero, aunque dicho tropiezo lo enmendó rápidamente, en la salida siguiente, en Langreo, donde consiguió el triunfo por 1-0.

Fuera de esa cesión de puntos hecha ante los catellonenses, ni un sólo punto ha cedido luego en su campo. Allí han sido batidos el Onteniente, el Córdoba, el Logroñés, el Rayo Vallecano y el Villarreal, dándose la circunstancia de que, con excepción de los riojanos, todos los demás fueron derrotados por el tanteo común de uno a cero.

El Ferrol que, como decimos fue vencido en su terreno por el Castellón, ganó luego en Langreo y empató en Mallorca, lo que quiere decir que marcha con un positivo y en una posición muy tranquila.

Su próximo visitante es el Burgos y las últimas salidas de éste, no abonan mucho a la esperanza; pero tampoco es cosa de cerrar el paso a la misma. De todos modos, hay un dato muy revelador: el Ferrol es equipo muy difícil de batir en su terreno y el Burgos, muy parco realizador en sus salidas. Esa conjunción de factores nos llevan por anticipado a una conclusión negativa. Sin embargo, por anticipado, no podemos sustraer el pensamiento al optimismo.

TURISMO

El fútbol y el turismo tienen muchos puntos de contacto o concomitancias. Con frecuencia, un partido de fútbol es el pretexto para organizar atractivas excursiones, que permiten ampliar los límites del conocimiento geográfico o urbano de las personas.

Algo de esto va a suceder con el encuentro que el Burgos ha de jugar el próximo día 13 de Diciembre, en Mallorca. Al conjuro de este nombre, los aficionados a viajar y al excursionismo, no dejan de sentir un cierto escalofrío determinado por la ilusión.

Tal como ya ha sido anunciado oportunamente, el Burgos ha preparado un desplazamiento en autobús hasta Madrid y en moderno avión, desde la capital de España a la isla, para aquellos socios o simples simpatizantes que deseen acompañarle.

Según nuestras referencias, son ya varios los que se han acercado a la secretaría del Club para interesar datos concretos y formalizar su inscripción, pues la reserva de plazas en el avión exige actuar con prontitud. Con este motivo, es posible que sean no pocas las personas que acompañen al Burgos en este desplazamiento.

Una vuelta por la bahía de Palma y una visita por los alrededores de la playa de Formentor o por los valles de Valldemosa, siempre ejercen singular atractivo.

Esto, aunque el calendario nos sitúe ya en pleno Diciembre.

COMIDA

Bodas de oro con la propia vida de Ignacio Eizaguirre. Es decir, el actual preparador del Burgos ha cumplido en este mes esa edad dorada que supone alcanzar el medio siglo.

El hecho fue celebrado el pasado miércoles con una comida, ofrecida por Eizaguirre a directivos, empleados del club y jugadores, quienes se reunieron en torno a una mesa adornada y provista por una serie de piezas de caza, en parte capturadas por el propio entrenador, cuyas cualidades de experto cazador, están bien acreditadas.

Durante la reunión reinó la más franca camaradería y los propósitos no ya sólo de mantener al Burgos en su actual posición, sino aún de auparle en lo posible, fueron expuestos como objetivo general y común.

Se nos ocurre pensar que una manera muy práctica y directa de celebrar el cumpleaños de Ignacio Eizaguirre, sería obsequiarle con algún punto conquistado en Ferrol.

Y si no puede ser con algún punto, vamos a ver si es con algún gol. Porque ya hace tiempo que no nos estrenamos en las salidas...

ARQUERO

Fútbol local

PARTIDOS PARA EL DOMINGO

En las categorías juvenil y aficionados

Relación de los encuentros programados por la Delegación provincial de Fútbol para el próximo domingo:

Campo Ciudad Deportiva:

A las 9,30, C. D. San Juan - Atlético Burgalés (juvenil) — Delegado del C. D. San Juan.

A las 4,00, Hospital del Rey - C. D. San Esteban (aficionados). — Delegado del Burgos C. F.

Campo Polígono Docente:

A las 9,30, Hospital del Rey - Comanche C. F. (juvenil).— Delegado del H. del Rey.

A las once, Inter C. F. - Real San Felices (juvenil).— Delegado del Inter C. F.

A las 12,45, Burgos C. F. - Sociedad Deportiva El Aguila (juvenil). — Delegado del Burgos Club Futbol.

Campo San Amaro:

A las diez, Sordomudos C. F. - Vadillos C. F. (aficionados).— Delegado del Huelgas.

A las doce, Huelgas C. F. - Comanche (aficionados).— Delegado del Vadillos C. F.

En Briviesca

A las 11,30, C. F. Briviesca - C. D. Salas (aficionados).— Delegado del C. F. Briviesca.

ENTRENAMIENTO DEL COMANCHE

El Comanche C. F. celebrará hoy, viernes, a las 7,30 de la tarde, en el Polígono Docente, unas sesiones de preparación, con vistas al próximo campeonato de aficionados.

NUESTROS TELEFONOS:

ADMINISTRACION: 207148
REDACCION: 201280

SEVERAS MEDIDAS EN LA FIORENTINA

Ni pelos largos, ni coches lujosos y sanciones económicas

Florencia (Alfil). — La crisis ha estallado en el Club Fiorentina. El presidente, señor Baglini, no sólo ha asumido las funciones de director técnico de emergencia, sino que ha arremetido contra los jugadores del club, con severas sanciones y medidas para encarrilar el club.

Las medidas adoptadas por Baglini son las siguientes:

Primero. — Multa de 18.000 pesetas a cada uno de los jugadores que participaron en el encuentro contra el Milán, y que la Fiorentina perdió por cinco goles a dos. Los sancionados son: Superchi, Berni, Longoni, Carpenetti, Ferrante Brizi, Mariani, Merlo, Vitali, De Sisti, Chiarugi, Gennari.

Segundo. — Una multa de ciento veinte mil pesetas al jugador Chiarugi, por desobediencia al entrenador y al capitán del equipo. Multa de sesenta mil pesetas al portero reserva, Bandoni, por abandonar sin permiso el lugar de concentración, en Cagliari. Multa de treinta mil pesetas al jugador Ferranti, defensa "libero" por "desorden táctico".

Tercero. — **Orden de que** los jugadores se corten inmediatamente el pelo, hasta un límite razonable y decoroso, y prohibición de que se vistan con trajes chillones y extravagantes.

Cuarto. — Prohibición de que los jugadores acudan a los entrenamientos y concentraciones al volante de coches lujosos.

Quinto. — Exclusión temporal del equipo del delantero centro Vitali.

Atletismo

Haro y Areta entre los veinte mejores del Mundo

Madrid (Logos).— Mariano Haro y Felipe Areta, figuran entre los veinte mejores atletas del Mundo y de Europa en el "Ranking Internacional".

Haro se ha colocado en el vigésimo lugar del Mundo y el decimosexto de Europa, con sus 28-34-2 en los 10.000 metros, obtenidos en la carrera de despedida de Ron Clarke, en Oslo. Felipe Areta, por su parte, se encuentra en el vigésimo lugar del Mundo y decimoséptima de Europa, por sus 16,35 metros conseguidos en la revancha olímpica celebrada en la Universidad de Turín.

Récord de sanciones

Ocho jugadores de un equipo regional aragonés suspendidos por ciento treinta y dos partidos

Zaragoza (Logos).— Nada menos que ciento treinta y dos partidos de suspensión les han sido impuestos como sanción a ocho jugadores del Granen por el Comité de Competición de la Federación Regional Aragonesa de Fútbol.

Esta severa sanción ha sido motivada por el comportamiento de los jugadores del Granen en su partido con el Arenas de Zaragoza, en el que agredieron brutalmente al árbitro. Tres de ellos han sido suspendidos por veinticuatro partidos cada uno y los otros cinco por doce.

MARVI, C. F.

Citación

Se cita a todos los jugadores del Marvi C. F., para que se personen mañana, de ocho y media a nueve, en el domicilio social, bar "La Española", en la calle Padre Flórez.

su cuello de bison, zorro y toda clase de guarniciones
7ª PLANTA
CAMPO
GRANDES ALMACENES

Crónica deportiva del viernes

D. JOSE MARIA MUÑOZ BAÑOS PRESIDENTE DE LA GIMNASTICA ARANDINA

Aranda (De nuestro corresponsal).—Hoy, nuestra crónica deportiva de los viernes, a la altura en que nos encontramos y en víspera de comenzar las actividades deportivas de la Gimnástica Arandina, ya que como tenemos publicado la semana última debutará en el campeonato de aficionados, fase provincial, el próximo domingo día 6, jugando su eliminatoria con el Garza de Burgos, forzosamente la hemos de dedicar al club local y para ello hemos celebrado una entrevista con su presidente, don José María Muñoz Baños.

Ante la barra de un conocido bar, nos entrevistamos con el señor Muñoz Baños quien a nuestras preguntas comienza por hacernos una especie de filiación y así nos dice que se llama como ya hemos dicho, que tiene 25 años de edad, soltero y de profesión electricista.

—¿Cuándo surgió la idea de la Gimnástica Arandina?

—A primeros del actual mes. Fue una cosa que no esperaba; los jugadores de la temporada pasada celebraron una entrevista conmigo y como quiera que por una parte, parece que ya lo tenían hablado entre ellos y por otra yo soy gran entusiasta del fútbol, como si dijéramos de sopetón, me ofrecieron hacerme cargo de la presidencia de la Arandina y claro no fueron necesarias muchas presiones, pues a la altura en que nos encontrábamos, si no aceptaba, hubiese creado más problemas a la continuidad del equipo. Además alguien tenía que hacerse cargo, no sólo por la afición sino también por el buen nombre de Aranda.

—¿Y cómo se decidió a aceptar partiendo de la nada, es decir, sin medios económicos?

—En esa entrevista que le digo se habló de todo lo más importante por el momento, del ofrecimiento de jugadores y entrenador que hasta que la situación económica lo permita, no percibirán ni un solo céntimo, pues hubiese sido de locos el empezar con un abultado presupuesto económico sin contar con medios para afrontarlo.

—En realidad ¿nos puede decir quién ha sido el verdadero promotor de esta idea y al mismo tiempo realizador?

—No tengo inconveniente en decírselo, ha sido el jugador Trova que se encuentra en Burgos cumpliendo el servicio militar y desde allí, ha puesto en marcha la nueva Gimnástica Arandina, pues mirándolo bien, se puede considerar como nueva Gimnástica, ya que parte de la nada. Trova se ha puesto en contacto con la Federación Burgalesa, ha gestionado los fichajes, la participación en el campeonato de aficionados, en la Liga de Primera Regional, en fin se ha preocupado de todo y a él es aquien la afición debe agradecer esta continuidad de la Arandina, cuando ya todo el mundo consideraba como desaparecida.

D. José-María Muñoz Baños, nuevo presidente de la Gimnástica Arandina.

—¿Qué me dice de la nueva directiva?

—Sencillamente, había muchachos voluntariosos y entusiastas y fue fácil constituirla. Ya los conoce usted o al menos por sus nombres, puesto que los ha publicado en su periódico.

—¿En cuánto calcula el presupuesto para la actual temporada?

—Es muy difícil anticipar el cálculo del presupuesto y sobre todo en estos momentos en que nos encontramos en vías de organización, sería preciso que estuviesen presentes algunos directivos para que la aproximación del cálculo fuese más aproximada a la realidad, pero a groso modo y teniendo en cuenta las condiciones en que se encuentra el campo de deportes, las deficiencias existentes en vestuarios, techo, de tribuna, etc., desplazamientos del equipo, arbitrajes y demás, creo que no bajará de las ciento cincuenta mil pesetas y eso sin cobrar nada jugadores y entrenador.

—¿Ha sido difícil conseguir el campo de deportes?

—No, señor. El campo que es de "Educación y Descanso" se lo cedió a Vanguardia Joven que está dentro de la Organización sindical y da la coincidencia de que yo pertenezco a esa Organización y precisamente encargado del campo, por lo que en principio se va a utilizar el campo para las necesidades de la Arandina y los domingos en que no se celebre partido aquí, parece ser que la misma "Vanguardia Joven" proyecta organizar otros espectáculos deportivos para que el aficionado deportista encuentre todos los domingos y días festivos un lugar donde puede asistir a las diferentes especialidades deportivas.

—Descartada la utilización del campo de deportes, ¿con qué medios de tipo económico cuenta para atender al presupuesto que anteriormente me ha indicado?

—Son muy varios y tal vez problemáticos: En primer lugar cuento con la ayuda de la afición, mediante la aportación de cuotas de socios, cuantos más, mejor, pero quisiera que esos socios fuesen permanentes, no de temporada y puede ser que se den facilidades a los socios, los que quieran pagar por anualidades y los que quieran hacerlo por cuotas mensuales; por otra parte cuento con las ayudas o subvenciones tanto oficiales de los diferentes organismos, como particulares de las diferentes empresas radicadas en Aranda y creo que con todo eso aunado, podremos salir adelante esta temporada.

—¿Por qué dice esta temporada?

—Porque considero que ha de ser la más difícil, ya que se ha de jugar en Primera Regional en cuya categoría los partidos, lógicamente han de carecer de interés, pero es preciso pasar ese bache y aspirar al ascenso, pues una vez ascendidos, ya los partidos de la próxima han de revestir mayor importancia, pues la primera preferente ahora, viene a ser como la Tercera División de antes.

—Nos está animando a participar de su optimismo, pero ¿y qué me dice del equipo? ¿Resultará?

—Ya sabe que los jugadores como promotores, ya que ellos han sido los que me han convencido para aceptar el cargo, no van a percibir nada por jugar y esa es la mejor garantía de que han de poner todo su empeño en el triunfo y sacar a la Gimnástica Arandina del lugar en que ha caído y tengo la seguridad de que se ha de lograr el programa que nos hemos trazado, pues no olvide que le he dicho que cuando las posibilidades económicas lo permitan cobrarán y el interés de ellos está precisamente en que la Gimnástica vaya adelante y si es posible lograr el ascenso.

Agradeciendo la sinceridad del nuevo presidente de la Gimnástica Arandina, don José María Muñoz Baños, su desinterés y el sacrificio que supone haberse puesto al frente de la decaída Arandina para sacarla adelante en las condiciones en que se encuentra y lo que supone el acometer esta magna empresa en bien de la afición y del buen nombre de Aranda, nos despedimos del señor Muñoz Baños, deseándole al mismo tiempo que los hechos confirmen y cubran sus propósitos altruistas y deportivos para poder ver al Club Ribereño en la posición y categoría que lógicamente le corresponde no sólo por esa continuidad, sino también con miras al futuro de Aranda que tan esperanzador se presenta incluso en este aspecto deportivo del fútbol.

JUEGOS ESCOLARES NACIONALES

En la última jornada de los Juegos Escolares Nacionales se dieron los siguientes resultados:

CATEGORIA JUVENIL

Fútbol.— Instituto, 7 - Filial número 2, 1; Maestría, 0 - Merced, 2; Santo Tomás, 3 - Seminario, 2 y La Salle, 2 - Padre Aramburu, 2.

Baloncesto.— Instituto, 45 - Liceo, 36; Seminario, 50 - Santo Tomás, 31; La Salle, 81 - Liceo B, 9; Merced, 45 - Filial número 2, 14.

Balonmano.— Instituto, 17 - Maestría, 3; Liceo, 19 - Seminario, 5; La Salle 14 - Filial número 2, 3; Merced, 9 - Padre Arámburu, 5.

CATEGORIA INFANTIL

Fútbol.— Seminario, 1 - Merced B, 2; T. E. Sindical, 0 - Padre Arámburu, 6; Merced A, 1 - La Salle, 0; Santo Tomás, 1 - Filial número 2, 3.

Balonmano.— Liceo A, 17 - Liceo B, 9; Merced, 6 - Safa, 7; Instituto, 14 - Liceo, 4; Seminario, 5 - P. Arámburu, 6.

Baloncesto.— Instituto, 60 - Filial número 2, 28; P. Arámburu, 17 - Liceo A, 66; Merced, 30 - Filial número 1, 19; Liceo B, 12 - Seminario, 25.

CATEGORIA JUVENIL

Fútbol.— Santo Tomás - La Salle, a las 9,30, en el Polígono; Merced - Seminario, a las 10,30; Instituto - P. Arámburu, a las 11,30, en el Polígono; Maestría - Filial, a las 13,00, en el Polígono.

Baloncesto.— Liceo - Santo Tomás (sin fijar fecha); Instituto - Maestría a las 12,30, en el Instituto; La Salle - Filial número 2, a las once, en La Salle; Liceo B - Merced (a las doce), en el Liceo.

Balonmano.— Maestría - Seminario, a las doce, en el Liceo; Instituto - Liceo, sin fijar; Filial número 2 - Padre Arámburu, a la una, en el Liceo; La Salle - Merced, a las 10,30.

CATEGORIA INFANTIL

Fútbol.— Seminario - Padre Arámburu, a las 4,45, en el Polígono; T. E. Sindical - Filial número 1, a las 3,45, en Padre Arámburu; Merced A - Instituto Filial número 2, a las 4,45, en Padre Arámburu; Santo Tomás - Instituto, a las 3,45, en Padre Arámburu.

Baloncesto.— Filial número 2 - Padre Arámburu, a las 4,15, en el Liceo; Instituto - Liceo A, a las cuatro, en el Instituto; Filial número 1 - Liceo B, a las cinco, en Filial; Seminario - Merced, a las 4,30, en el Seminario.

Balonmano.— S.A.F.A. - Liceo A, en S.A.F.A.; Liceo B - Filial número 1, a las cinco, en el Liceo; Instituto - P. Arámburu, a las 4,30, en el Instituto; Liceo C - La Salle, a las cuatro, en el Liceo.

BALONMANO

Hoy, viernes, último día de entrega de fichas

La Federación Burgalesa de Balonmano celebrará hoy, viernes, a las ocho de la noche en la Casa del Deporte, una reunión con el fin de confeccionar el calendario del campeonato provincial. Se recuerda a todos los delegados de equipos participantes que aún no hayan presentado las fichas, que hoy será el último día de entrega. Por eso se les ruega asistan a la reunión y al sorteo de partidos. Si algún equipo para esa hora no ha presentado las fichas se le dará de baja en el campeonato.

Emile Griffith no tira la toalla

★ **A los 32 años intentará de nuevo la conquista del título mundial de los medios, que posee Carlos Monzón**

★ **En 80 combates sólo una vez fue derrotado por k.o. hace ya más de siete años**

Por B. DEL CASTILLO

Emile Grifftih soñaba con arrebatar el título mundial de los medios a Nino Benvenuti una segunda vez. Benvenuti acabó con el reinado de Griffith en Abril de 1967, en Nueva York, derrotándole ampliamente a los puntos Griffith ceñía sobre sus sienes la corona de los medios, desde hacía un año, en que se le había arrebatado al nigeriano Dick Tiger, también en Nueva York, la ciudad donde el negro de las Islas Vírgenes disputó la mayor parte de sus combates, a lo largo de una carrera dilatada que se inició el 2 de Junio de 1958, con una victoria por puntos sobre Joe Parham.

Griffith había sido anteriormente titular mundial de los welters durante más de seis años: desde el 1.º de Abril de 1961, en que destronó al infortunado púgil cubano Benny "Kid" Paret, dejándole K. O. en el decimotercer round en Miami, Florida. A falta de adversarios en los pesos welters, Emile Griffith probó fortuna en la categoría superior (medios) viendo su intento coronado por el éxito. Benvenuti le venció, contra todo pronóstico, pero en el combate de desquite, celebrado cinco meses después, otra vez en Nueva York, el "moreno" reconquistó el título, propinando una severa corrección al italiano, a lo largo de quince rounds. Pero, en Marzo de 1968, en un tercer combate entre ambos, Nino recuperó la corona, que acaba de perder frente al argentino Carlos Monzón, en Roma.

Emile Griffith, a sus 32 años —nació el 3 de Febrero de 1938, en el barrio de Santo Tomás, de las Islas Vírgenes—, se encuentra en un momento óptimo de su carrera. Está "entero" a pesar de sus casi ochenta combates como profesional, de los que perdió diez a los puntos y solamente uno, por K. O.., el que disputó el 29 de Diciembre de 1963, en Pittsburgh, contra Rubin Carter, que le sorprendió con un golpe en frío en el primer round.

Tras su segunda derrota ante Benvenuti, Griffith, bajó de peso para intentar de nuevo la conquista del título de los welters. Se enfrentó al campeón José Nápoles "Mantequilla", en Los Angeles, el 18 de Octubre del pasado año 1969, perdiendo a los puntos por amplio margen. Griffith justificó su derrota alegando que había tenido que forzarse mucho para dar el peso límite de la categoría.

Volvió a los pesos medios y en el corriente 1970 ha realizado una excepcional campaña, con victorias sobre los mejores púgiles del ranking: Doyle Baird, Carlos Marks, Tom Boggs, el imbatido campeón europeo, al que hizo conocer el amargo de la derrota en su Copenhague natal, batiéndole por gran margen en diez rounds y el veterano Dick Tiger, al que venció en Nueva York, también a los puntos, demostrando que pese a sus 32 años y a sus ochenta combates, sigue siendo el mejor, o uno de los mejores. Desde luego, el aspirante más calificado a disputar el título mundial al nuevo campeón, el argentino Carlos Monzón.

(Es un reportaje deportivo especial para Agencia FIEL.- Prohibida la reproducción).

DIARIO DE BURGOS
se vende en:
MADRID - Kiosco Cibeles
BILBAO - C/. Elcano núm. 35
VALLADOLID - Platerías, 21
LOGROÑO - Kiosco La Rosaleda
y E. Paracuellos - Muro del Carmen, 9

M.E.C.D. 2017

DEPORTES 12

NUEVO «CASO» FUTBOLISTICO

El presidente del Oviedo amenaza con retirar al equipo de la competición

Espera, no obstante, a conocer si los demás componentes del Club ratifican su decisión

Las sanciones a los jugadores Uría y Montes, causas del descontento

Oviedo (Alfil). — El periódico "La Nueva España", de Oviedo, publica hoy en primera página, una carta firmada por el presidente del Real Oviedo, don Enrique Rubio Sañudo, que dice:

"Muy señor mío: A mi llegada a Oviedo me encuentro con la noticia de la suspensión de cuatro partidos al jugador Uría, y amonestación al jugador Montes, ambos del Real Oviedo, aun cuando en el acta del encuentro no figuraba absolutamente nada del asunto, y precisamente en la mañana de hoy, en la propia Federación Española de Fútbol, me indicaron que el club Ferrol, había presentado una denuncia, acompañada de dos periódicos de Oviedo, solicitando suspensión para el jugador Uría. El propio secretario del Comité de Competición, don Fernando Vara de Rey, jurídico del Aire, me dijo que no podía prosperar la denuncia por cuanto el acta del árbitro no lo decía y era el único documento que daba fe.

"Ante estos hechos, y el resultado del Comité de Competición mucho le agradecería señor director publicara esta carta, a fin de solicitar opinión a todos los socios del club, sobre la conveniencia de retirar el equipo de la Competición, en el caso de que las gestiones que mañana me vuelven a llevar a Madrid no prosperen.

"Por mi parte estoy dispuesto a ello, no obstante una decisión de esta índole debe ser ratificada por todos los componentes del Club y si esta sugerencia tuviera acogida, estoy dispuesto a convocar asamblea general extraordinaria para decidir sobre el particular.

"Para terminar sólo me resta comunicarle que el Comité de Competición en esta ocasión ha estado presidido por el señor Patiño, gallego y representante en dicho Comité de la Federación Gallega de Fútbol.

"Rogándole la publicación de este escrito, le saluda muy atentamente, Enrique Rubio Sañudo, presidente del Real Oviedo".

LOS SOCIOS INTERRUMPEN EL ENTRENAMIENTO

Oviedo (Alfil). — Esta mañana, cuando iniciaba Andoáin el entrenamiento del equipo del Oviedo para el partido del próximo domimgo, que ha de disputar en el estadio de Vallecas al Rayo Vallecano, un grupo de aficionados invadió el terreno de juego, impidiendo que los jugadores tomaran parte en las prácticas dirigidas por su entrenador. Al mismo tiempo, los aficionados pedían que el Oviedo se retirara de la competición, como consecuencia de las medidas tomadas contra el jugador Uría, por el Comité nacional de Competición. Intervinieron entonces algunos directivos y el entrenamiento, después de veinte minutos de suspensión, pudo ser reanudado.

Parece ser que, salvo posterior decisión del presidente del Oviedo que se encuentra en Madrid, los aficionados acudirán a Vallecas portando pancartas en las cuales se manifieste su disgusto.

La alineación probable del Oviedo en el estadio de Vallecas, en caso de continuar en la Liga, sería ésta: Lombardía; Rodríguez, Tensi, Juan Manuel: Sistiaga, Iriarte; Javier, Montes, Galán, Del Cueto y Gento. O bien Quini de extremo izquierdo y Gento de interior.

EL OVIEDO RECURRIRA

Madrid (Alfil). — Un portavoz de la Federación Española de Fútbol ha informado esta noche a un redactor de "Alfil" que se espera que el Real Oviedo recurra contra la sanción de cuatro partidos de suspensión, impuesta por el Comité de Competición al jugador oventense Uría.

Se añade en la fuente federativa que el recurso será estudiado el jueves próximo por la Comisión permanente de la Federación Española.

SE PIDE LA DIMISION DEL PRESIDENTE DEL ZARAGOZA

Zaragoza (Logos). — "Se acepta el reto, señor presidente. Dimita y verá cómo hay en nuestra ciudad muchas personas con capacidad suficiente para hacerlo muchísimo mejor que Vd.", escribe en un comentario el vespertino zaragozano "Aragón Expreses" en relación con la amenaza del presidente del Zaragoza de dimitir.

El club se encuentra en una situación difícil y el ambiente futbolístico está muy alterado en la ciudad. "Dimita —añade el citado periódico— antes de que no haya salvación posible".

Alcorta I, baja en la expedición burgalesista que se desplaza a El Ferrol

Arráiz, Olalde, Mendiolea, Requejo y Nájera, posible delantera

Reaparición de Nebot en la línea media

Recordemos a nuestros lectores que el Burgos emprenderá viaje esta tarde, a las tres y media, con dirección a El Ferrol, si bien cubrirá el recorrido en dos etapas, la primera de las cuales tendrá por meta Ponferrada, donde pernoctará hoy, para continuar mañana, por la mañana, hasta el punto de destino.

Hoy celebrarán los jugadores blanquinegros el acostumbrado entrenamiento matinal, bajo la dirección de Eizaguirre, quien después decidirá de manera definitiva los jugadores que han de efectuar el viaje y acaso la formación inicial del equipo. En él nos dieron anoche, en la secretaría del club, como seguras la baja de Alcorta I, debido a una fuerte afección gripal que padece y la reaparición del medio volante, Nebot, cuya incorporación se dejará sentir, sin duda, en el rendimiento del equipo.

El vicepresidente burgalesista, señor Estévanez, nos aseguró que la composición del «once», de medios para atrás, será ésta: Bilbao; Astorga, Raúl, Aramburuzabala; Nebot, Ederra.

Sin embargo, no aventuró nada respecto a la delantera, cuya composición podría ser: Arráiz, Olalde, Mendiolea, Requejo y Nájera. No obstante, será Eizaguirre quien decida, habida cuenta de que hay otros jugadores con los que poder contar, además de los citados.

El partido con el Ferrol dará comienzo a las cuatro menos cuarto y será dirigido por el colegiado castellano Francisco Cabezas Candela. Finalizado el encuentro, los expedicionarios se desplazarán a Lugo, donde pernoctarán, continuando viaje el lunes hasta Burgos, después de haberse detenido en León, para almorzar.

Ojalá que el optimismo que se respira, coincidente con el pronóstico favorable que nos otorga Karag, tenga plena confirmación con el resultado que se obtenga.

PREPARANDO EL DESPLAZAMIENTO A MALLORCA

El Burgos jugará en Mallorca contra el equipo titular, el día 13 de Diciembre. Quedan muchos días por delante y, sin embargo, los directivos locales ya están de preparativos, en distintos aspectos. Entre ellos, el de concretar el viaje de seguidores burgalesistas, cuatro de los cuales acudieron ayer a reservar sus plazas para el avión, ya que haremos constar que para ese viaje, la expedición del Burgos hará el desplazamiento hasta Madrid en autocar, para coger allí el avión.

El encuentro que nos ocupa se jugará en el estadio Luis Sitjar a partir de las cinco de la tarde de dicho día 13.

GRATITUD DEL SANTANDER

El redactor deportivo «Nel» incluye en su habitual sección deportiva de nuestro querido colega «El Diario Montañés», en la edición correspondiente al miércoles, el siguiente comentario: «Atendiendo un ruego.—Un ruego que también a uno le place atender. Es referente a la gran acogida que los directivos del Burgos, de forma especial Preciado y Estévanez, dispensaron a los expedicionarios racinguistas. Tanto los directivos como el entrenador y jugadores del Real Santander desean hacer público su agradecimiento a los del Burgos, equipo que representa a una ciudad hermana y que, como tal, se comportaron. Así, en su nombre y también en el mío, todo fueron facilidades, muchas gracias».

Ahí queda el gesto elegante de los santanderinos, al que correspondemos como cumple también a buenos castellanos.

Guía Facultativa

JOSE LUIS RICA RICA
TOCOGINECOLOGO
Consulta de 12 a 2 y de 4 a 6
Vitoria, 21, 1.º
Teléfonos 201865 y 204773

R. PLASENCIA
OFTALMOLOGO
Consulta, de 1 a 2 y de 5 a 7
Vitoria, 30. — Teléfono 206591

S. IÑIGO
OCULISTA
Consulta de 11 a 2 y de 6 a 7
Laín Calvo, 17, 1.º — Tl. 209923

JOSE ALONSO
CORAZON Y NUTRICION
RAYOS X
Consulta, de 12 a 3 y de 6 a 7
Espolón, 24, 2.º — Telf. 201915

JOSE MARIA ARAGÜES
MEDICO ODONTOLOGO
Teléfono 205378
Queipo de Llano, 2

A. GOMEZ LOPEZ
CORAZON Y PULMON
Del Hospital Militar
San Cosme, 2, 3.º, dcha
Teléfono 205590

Dr. BAÑUELOS
OCULISTA
Plaza Mayor, 2 - Teléfono 201066

Dr. RENEDO
CIRUGIA, VIAS URINARIAS
Concepción, 15, 2.º
(De 11 a 1)
Teléfono 207376
Vitoria, 27. — Teléfono 200212

RAMON LLORENTE
TRAUMATOLOGIA, HUESOS y ARTICULACIONES
Consulta, de 12,30 a 2
Queipo de Llano, 2, 4.º, Izqda
(Frente a Galerías Campo)
Teléfonos 203900 y 204781

F. J. DEL CAMPO ALONSO
PIEL Y VENEREAS
Consulta:
Clínica de San Juan de Dios

Alonso Bañuelos
OFTALMOLOGO
Espolón, 2 — Teléfono 209349

P. Varona Gómez - Acedo
TRAUMATOLOGIA, CIRUGIA ORTOPEDIA y REHABILITACION
Aparicio y Ruiz, 8, 7.º
Teléfono 200504
De 12 a 2 y horas concertada

Jesús Buitrago Morote
CARDIOLOGO
Calle Fernando Alvarez, 3
(Junto a la Audiencia)
Teléfono 209212

A. LOPEZ GOMEZ
GARGANTA, NARIZ y OIDOS
Consulta, de 11 a 2
Espolón, 28. — Teléfono 203577

E. GOMEZ FRANCO
MEDICO DENTISTA
Del Igualatorio Médico Colegial
Avenida del Cid, 34. — T. 200223

J. M. Movilla Cuadrado
NEUROPSIQUIATRIA
ELECTROENCEFALOLOGO
Concepción, 17
Horas de consulta:
Llamar a teléfono 200914
(de 12 a 6 de la tarde)
Los sábados no hay consulta

Decore su hogar con papeles pintados
muebles evelio
VITORIA, 56, 58, 60, 62

Zumalabe solo ha sido sancionado por cuatro partidos

La Agencia "Logos" nos comunica que en su servicio de ayer se deslizó un error al señalar que al guardameta del Ferrol, Zumalabe se le habían aplicado catorce partidos de suspensión, cuando en realidad han sido solamente cuatro.

Queda hecha la correspondiente aclaración.

SE ESTA ESTUDIANDO UNA NUEVA REGLAMENTACION DEL FUTBOL ESPAÑOL

La Federación española contesta a la FIFA

Lamenta la forma en que se ha pronunciado una comisión del citado organismo internacional

Madrid (Logos). — El presidente de la Federación Española de Fútbol, Sr. Pérez Payá, dijo a un redactor de la Agencia «Logos», recientemente, que se estaba estudiando una nueva reglamentación para el fútbol español. Efectivamente, desde hace algunos meses —antes de que se hiciera cargo de la presidencia el Sr. Pérez Payá—, había sido nombrada una comisión delegada, presidida por el vicepresidente primero de la Federación, don Vicente Rodríguez e integrada en calidad de miembros por los señores Usón, presidente del Zaragoza; Cisneros, Rubio Sañudo, Borrachero y Vara de Rey en calidad de secretario.

Según se nos ha informado, este estudio está ya muy avanzado y posiblemente será presentado a la aprobación del próximo pleno de la Federación.

El Sr. Cisneros, presidente del Sevilla, se ha ocupado de lo concerniente a faltas y sanciones; procedimiento sancionador, árbitros y jueces de línea. A don Pablo Porta le ha correspondido lo relativo a Federaciones regionales, régimen económico federativo y jugadores. Al señor Rodríguez, la relación con la Federación y órganos de Gobierno de los clubs y finalmente, a don Enrique Rubio Sañudo, presidente del Oviedo, lo relativo a delegados de campo, entrenadores, auxiliares, masajistas y equipo nacional.

LA FEDERACION ESPAÑOLA CONTESTA A LA FIFA

Madrid (Alfil). — Con fecha de ayer, día 25, y con la firma de su presidente, José Luis Pérez Payá, la Federación Española de Fútbol ha enviado al presidente de la FIFA (Federación Internacional de Fútbol Asociación), una carta, en respuesta a la recibida del citado organismo internacional, con fecha del pasado día 10, con la referencia «decisión arbitral: caso Barcelona-Real Madrid».

El texto de la carta es el siguiente:

«Señor presidente de la Federation Internationale de Football Association. — Zurich.

Señor presidente:

Nuestro secretario general ha dado cuenta a esta presidencia de la carta que el secretario general de la F.I.F.A. le ha dirigido con fecha 10 de corriente, con la referencia: «Decisión arbitral: caso Barcelona-Real Madrid». Dada la índole de la materia tratada, he considerado conveniente someterla a la Junta directiva de la Real Federación Española de Fútbol, la cual ha conocido oficialmente la cuestión en la reunión celebrada ayer, día 24.

Antes de entrar a comentar la citada carta, no he de ocultarle, señor presidente, la dolorosa impresión que ha causado a la Junta directiva el hecho de que una comisión de la FIFA se permita juzgar sobre unos hechos sucedidos en una competición interna de una Federación, sin haber cumplido el obligado trámite de haber consultado o solicitado informes de dicha Federación, como era lo correcto y basándose para hacer sus comentarios en informaciones incompletas.

Hemos de subrayar también como inadmisible que dicha comisión o la secretaría de la FIFA, hayan enviado copia de la carta que contestamos o del informe que la motiva a tercera persona, que ha utlizado tales opiniones de la Comisión de árbitros para darles publicidad y provocar un conflicto entre la Prensa y la afición españolas.

Sentados estos dos principios, en los que con todo respeto estimamos que la FIFA no ha obrado con la corrección debida para con una Federación regularmente afiliada, fiel cumplidora de sus compromisos y que siempre se ha distinguido por una perfecta colaboración con el alto organismo de su presidencia, pasamos a comentar la citada carta de 10 de Noviembre del secretario general de la FIFA, centrándonos en las particulares apreciaciones que nos comunica:

1. — El árbitro del partido C. F. Barcelona - Real Madrid C. F. fue sancionado de acuerdo con lo que dispone el artículo 114, apartado c), párrafo segundo, del reglamento de partidos y competiciones, en pleno vigor en el día de la fecha, sin que este precepto de un reglamento español pugne en absoluto ni tenga nada que ver con la regla V del juego que el secretario general cita en su carta. El citado artículo 114 establece que el árbitro «podrá ser sancionado cuando por su actuación arbitral lo crea conveniente el Comité de Competición».

2. — El citado árbitro no fue sancionando como promotor de una alteración del orden público ni por el hecho —aislado— de que concediera un penalty a favor de uno de los equipos. El árbitro en cuestión fue sancionado por el Comité nacional de Competición por su deficiente actuación arbitral conjunta que, además, provocó un problema de orden público. Esta consecuencia se consignó en el acta del Comité y es lo que ha podido producir la confusión en el presente caso, pero es evidente que no es la consecuencia lo que se sanciona sino la inadecuada e indebida actuación arbitral. O sea el mismo problema que alguna que otra vez aborda y resuelve la propia FIFA.

3. — Por esas razones se respetó escrupulosamente la regla quinta del juego a que ustedes se refieren: se mantuvo el resultado del partido como inalterable y se admitió la decisión del árbitro y su determinación sobre la cuestión de hecho que la Comisión de árbitros indica resultó inapelable. Sin embargo, todo ello nada tiene que ver con su deficiente actuación y que se podría legalmente sancionar. Otra interpretación representaría la inmunidad del árbitro que ni la FIFA ni la Comisión de árbitros estamos seguros que patrocinan.

Con independencia de lo anteriormente expuesto, conviene precisar lo siguiente:

El Comité nacional de Competición, organismo de esta Real Federación Española de Fútbol, se encuentra facultado, de acuerdo con las disposiciones legales vigentes, para poder sancionar a los árbitros en los supuestos que el reglamento determina, supuestos ajenos a los errores o apreciaciones técnicas que los colegiados puedan cometer. Dicho Comité ha venido imponiendo sus sanciones por estas causas, sin que nunca hasta el momento se hayan producido las protestas extemporáneas que en este caso han tenido lugar, todas ellas, a nuestro juicio, carentes de verdadero fundamento. Y tanto el Comité Nacional de Competición como esta Real Federación conocen y cumplen las reglas del juego, especialmente la quinta, precepto que nada tiene que ver con lo ocurrido en el supuesto del árbitro que comentamos.

Esperamos que estas explicaciones las estimarán satisfactorias y hemos de subrayar finalmente que nos mostramos dolidos por el trato recibido, inadecuado a todas luces, reiterando que ahora como siempre estamos a la disposición de la FIFA para facilitar cuantos informes se precisen en cualquier orden que a nuestra actividad se refiera, camino que estimamos el más lógico para que Vds. tengan una información completa, como corresponde.

Con este motivo, le saludamos atentamente.

Real Federación Española de Fútbol, José Luis Pérez Payá. Presidente».

Biosca entrenará al Pontevedra

Barcelona (Alfil).— El ex-jugador internacional del Barcelona, Gustavo Biosca, firmará mañana contrato como entrenador del Pontevedra. Biosca saldrá mañana en avión hacia Madrid, en donde empalmará viaje, siempre vía aérea, hasta Vigo. Allí está previsto que acuda a recibirle una representación de la directiva del equipo de Pasarón y, por la noche, en una rueda de Prensa ya preparada para su presentación oficial, tendrá lugar la firma del contrato. Sin embargo, Biosca ha dado ya verbalmente su aceptación a la oferta que le ha llegado directamente desde el club galaico.

La carrera del gran defensa central internacional, como entrenador, ha sido realmente corta hasta esta fecha, habiendo entrenado únicamente al Badalona e Igualada.

LEZCANO, RENOVO POR EL CELTA

Vigo (Alfil).—Lezcano ha renovado su contrato con el Celta, por tres temporadas más, según informan en círculos allegados al club local.

No se han especificado las condiciones del contrato.

Pronto tendrá una cita con
FISYC

URTAIN, CARRASCO Y BRANCHINI FORMAN SOCIEDAD COMO PROMOTORES DE BOXEO

Están respaldados por la licencia de Tony Leblanc

Uzcudun da favorito a Cassius Clay ante «Ringo» Bonavena

Madrid (Logos).—Urtain y Carrasco, juntamente con Branchini, el "manager" de estos dos boxeadores, han formado sociedad para ser promotores de boxeo, según dice "Informaciones". Esta asociación no es oficial y se encuentra respaladada por la licencia nacional que posee Tony Leblanc, sin la cual no podrían desarrollar su actividad como promotores.

Dice el periódico que el trío Urtain - Carrasco - Branchini, lleva ya organizadas cinco veladas en Barcelona con la licencia de Tony Leblanc, en las que han obtenido buenos beneficios. Tony Leblanc ha desmentido rotundamente esto, pero asegura el vespertino que la información le ha llegado por fidedignos y diferentes conductos y que la fórmula se explica porque esta Asociación del trío es la única forma de que Leblanc pueda cumplir su contrato con la Federación, en el que se comprometía a dar 18 veladas, de las cuales sólo ha celebrado diez, renunciando por las pérdidas económicas que tuvo en ellas.

OPINION DE UZCUDUN A FAVOR DE CASSIUS CLAY

Madrid (Logos). — "Cassius Clay vencerá a Bonavena en Nueva York, el día 8 de Diciembre", nos dice la voz autorizada de Paulino Uzcudun, "posiblemente por K. O. No pudo precisarle en qué asalto se producirá, pero sí estoy seguro en que Clay será el vencedor".

—Dígame Uzcudun —le preguntamos— ¿en qué basa esta opinión?

—Pues verá. Según mis noticias, Bonavena padece de un defecto grave para el boxeo. Tiene pies planos y no puede moverse con la agilidad necesaria para derrotar a un contrario como Clay cuyos recursos precisamente están en la movilidad. Bonavena es un hombre duro, pega fuerte y sabe boxear. Pero Cassius Clay tiene una extraordinaria agilidad y una esgrima inimitable. No pega fuerte, mas sus golpes continuados, sin él recibir, porque todo lo esquiva, acaban por ser demoledores para un contrario que no tenga esta calidad excepcional".

—¿Y qué opina usted, Uzcudun, sobre un resultado del encuentro entre Frazier y Casius Clay?

—Esto ya es distinto. Frazier es un gran boxeador, lo he podido comprobar, no sólo por las informaciones de Prensa que he leído, sino por los informes que me llegan de mis amigos de allá. Yo sigo viviendo el boxeo —que ha sido toda mi vida— y procuro estar al día". "Creo de veras que el combate Frazier-Clay será una confrontación entre dos grandes estilistas, con la diferencia de que Frazier pega muy duro y Clay no lo hace. Me inclino, sin temor a equivocarme —aunque pueda luego no ser así—, en que Clay sucumbirá ante Frazier, y hasta incluso pienso que por la vía rápida.

PARQUET
COLOCACION EN 24 HORAS
suemo
CARMEN, 8

ELECTRA DE BURGOS, S. A.
Distribuidora de IBERDUERO

Se pone en conocimiento de los abonados de esta Sociedad de las localidades de Hontoria de Valdearados, Baños de Valdearados, Tubilla del Lago, Valdeande, Caleruega, Zazuar San Juan del Monte y Quemada, que previo conocimiento y autorización de la Delegación de Industria de esta provincia, el día 28 del actual, desde las 9 horas de la mañana hasta las 1 horas de la tarde, aproximadamente, suspenderemos el servicio eléctrico a todos los centros de transformación de las localidades mencionadas.

En caso de realizarse los trabajos antes de la hora indicada, se restablecerá el servicio sin previo aviso.

JOYERIA POLO
ESPOLON, 10
Anuncia a su distinguida clientela y público en general, que cesará en sus actividades comerciales, a fin del próximo mes de Diciembre. Precios muy rebajados.

AUTOS - FLEN
ALQUILER SIN CONDUCTOR
Nuevo domicilio: Avenida General Vigón, Esquina Barriada Illera.
Teléfono: 208804

Jurgen Blin aspirante al título de Henry Cooper

Roma (Alfil).— La E.B.U. (Unión Europea de Boxeo), ha homologado el resultado del combate, disputado en Londres el pasado día 10 entre el español José Manuel Ibar "Urtain" y el inglés Henry Cooper —aspirante oficial— valedero para el campeonato europeo de los pesos máximos y, que como es sabido, finalizó con victoria del inglés por K. O. técnico al inicio del noveno asalto.

La E. B. U., por otra parte, ha anunciado que Cooper se deberá enfrentar al alemán Jurgen Blin, aspirante oficial designado en su tiempo. Los contratos relativos al combate entre el inglés y el alemán, deberán llegar a la secretaría general de la E. B. U. antes del 20 de Enero próximo.

M.E.C.D. 2017

Diario de Burgos

FUNDADO EN 1891

Talleres Gráficos "Diario de Burgos"
TODA CLASE DE TRABAJOS DE CALIDAD
Revistas - folletos - acciones - impresos comerciales
Vitoria, 13. — Apartado 46. — Tfno. 202852

CRONICA TEATRAL

TRIUNFAL PRESENTACION DE LA COMPAÑIA LIRICA NACIONAL

- «Antología de la Zarzuela», un gran espectáculo español
- Jaime Salom ha dado a conocer «La playa vacía»

Madrid.—(Crónica teatral especial para la Agencia "Logos".

Al fin contamos con una Compañía Lírica Nacional y al fin parece que se va a tomar en serio al asendereado y a veces desprestigiado género lírico. En el teatro de la Zarzuela ha sido inaugurada la temporada con un espectáculo que lleva el ambicioso título de "Antología de la Zarzuela", formado con números famosos de famosas obras, aunque en realidad no se sabe si los números alcanzaron la fama por ir incluídos en obras que la consiguieron antes o si por el contrario las obras se hicieron famosas por la popularidad que lograron algunos de los números en ellas incluídos, ya que se dio la circunstancia, en más de una ocasión, en los tiempos de auge del género lírico, que piezas no muy notables subieran de pronto en la cotización del público por el mérito o la bondad de uno de sus números.

Para la "Antología de la Zarzuela", que bajo la dirección de José Tamayo ha sido presentada en el escenario de la calle de Jovellanos, se han seleccionado trozos musicales —coros, duos, romanzas, pasodobles, habaneras— de diferentes compositores. Parece que para hacer la selección se han seguido las directrices que en un tiempo marcaran el maestro Barbieri, que abogó siempre por un género lírico auténticamente español, alejado de toda clase de exotismos, para lo que recomendaba partir del clima de la tonadilla, y Felipe Pedrell que marcó con un propósito análogo, que para lograr un teatro lírico nacional los compositores debieran mezclar el folklore con la música erudita.

Dentro pues de estas directrices, Manuel Parada ha recopilado trozos de obras de los maestros Luna, Alonso, Penella Giménez, Chapí Chueca, Valverde, Lleó, Caballero... por nombrar a algunos de los que figuran en el programa.

Con tales canciones y cuadros, José Tamayo ha logrado un gran espectáculo, apto para toda clase de públicos, limpio, castizo y al mismo tiempo aristocrático. Un espectáculo que se inicia con un cuadro de la zarzuela "El laurel de Apolo", original de don Pedro Calderón de la Barca, en cuya loa se ensalza a la Zarzuela. Esta obra fue estrenada en el año 1597 ante el Rey Felipe IV y en el cuadro inicial de "Antología de la Zarzuela" se evoca tal momento. La música de este cuadro es del maestro Parada y está realizada sobre temas del compositor de la época, Hidalgo.

"Antología de la Zarzuela" alcanzó un gran éxito porque a la bondad de la dirección de Tamayo hay que unir lo lujoso de la presentación, de muy buen gusto siempre en decorados y figurines, y la acertada labor de una excelente grupo de cantantes de gran calidad, no solo entre los solistas sino también en los coros y ballet. Nombres como los de María Orán, Mary Carmen Ramírez, Pedro Farrés, Evelio Esteve, Selica Pérez Carpio.

Todo muy bien cuidado y con una gran orquesta. Por eso el espectáculo consiguió muchos aplausos y esperamos que se mantendrá mucho tiempo en los carteles.

LA PLAYA VACIA

Otro estreno importante ha tenido lugar en el Teatro Lara, en el que el dramaturgo barcelonés Jaime Salom ha dado a conocer su última obra, que lleva el bello título de "La playa vacía". Se trata de una comedia muy ambiciosa en la que el eescritor maneja temas tan importantes como los de la muerte, la vida, el materialismo, la soledad del hombre... Con tipos y situaciones del momento, Jaime Salom ha creado una especie de auto sacramental moderno. Obra de difícil construcción y sobre todo de arduo desarrollo, porque es tan profunda la intención del escritor que resulta difícil seguirla. Hasta el final de la farsa no se ve claro el pensamiento del dramaturgo. Quiere decirse que "La playa vacía" es obra que hace meditar y que requiere sin duda ser vista más de una vez.

Obtuvo en la noche de su estreno una favorable acogida, como lo prueba que Jaime Salom tuviera que pronunciar unas palabras de gratitud al igual que Alberto Closas, que ha sido quien ha montado tan importante comedia en la que lo filosófico se impone a lo puramente teatral. Jaime Salom es escritor con grandes preocupaciones y "La playa vacía" es una muestra de ello.

TEATRO INFANTIL

Sabido es que la dirección general de Cultura Popular y Espectáculos quiere dar gran importancia al teatro para niños y, dentro de este propósito, está la comedia "Payasín y sus amigos" que escrita, dirigida e interpretada por Eduardo Sánchez Torel ha sido estrenada en el teatro de la Zarzuela para ser representada todos los sábados. Se trata de un espectáculo fino, muy adecuado a la sensibilidad del niño, en el que sin chocarrerías y con ingenio se le divierte e instruye. "Payasín y sus amigos" tiene un sutil corte sentimental y en su fondo se exalta la bondad de los hombres.

Obtiene en esta obra un particular triunfo el niño Pablo Mijyar que, pese a su corta edad, deja constancia sobre la escena de sensibilidad y aplomo.

FEDERICO GALINDO

NUESTROS COLABORADORES

PALOMA HERIDA EN TUREGANO

Por José María PEREZ LOZANO

EL chaval, hijo del sacristán que además es barbero y ahora está rapando barbas, nos ha abierto las puertas del castillo. Turégano tiene un alto castillo en el que, como un ciprés, ha crecido un templo con su torre y todo. Pero antes de empezar a subir las escaleras, mis hijos han venido corriendo, excitados; traen una paloma que, al parecer, no puede volar. Triste paloma herida, sin poder alcanzar el diente altivo de las almenas... He cogido la paloma entre las manos, con mucho amor; siento, en mis palas, el agitado latir de su corazón. Intento lanzarla suavemente al vuelo, para ver si sus alas se mueven y baten el aire y su gracia blanca llega hasta el azul; sufriente, la paloma intenta mover las alas, pero no lo consigue con una de ellas. Corremos detrás, para impedir su caída a tierra. La dejo en una ventana. En el otero cercano, una pandilla de críos nos observa, curiosos. ¿Han sido ellos? Hemos dejado la paloma aquí, en el atrio del templo que está dentro del castillo, junto a las lápidas del cementerio abandonado. Recuerdo un poema de Alfonso Albalá:

—«En el desnudo y alto graderío
he visto una paloma,
¡paloma, ave de Roma!—
sobre el viejo teatro derruído...
Vive entre las columnas quebradas de la escena
y huye cuando los hombres vienen a ver la piedra...»

Mi paloma, arriba, en el alféizar de la ventana ojivada, tiene un largo aire de soledad frente a este otoño que ha vuelto dorados los álamos, frente a esos muchachos hostiles agrupados en el otero. Desde la paloma, se me van los aires del pensamiento hacia los infinitos pájaros que hicieron felices nuestras horas. Oropéndolas columpiantes en los riberos de mi Tajo, entre los verdes y acerados acebuches; alondras de amaneceres, modestos y grises gorriones en mis macetas, desconocidos autores de canciones en las alamedas donde he acampado, y vosotros los eficaces pájaros de la sabiduría de la noche... ¿No huele más a verano cuando las codornices pregoneras dan al paisaje que ya amarillea el pálpala de su cántico? Las tórtolas, ¿no pusieron entre mis encinas de niño el zureo cálido de la plenitud, mientras olía en los regatos y las cañadas la menta penetrante?

Me vuelvo desolado hacia esta realidad que me rodea y veo una crueldad acechante hacia la hermosa Naturaleza que Dios nos dio como gran regalo. Pienso y no entiendo en aquellos que ligan y escopetean, por salvajismo o por placer, ya que cazar por necesidad o por hambre me parece distinto. En estas «tapas» de taberna donde permanecen imposibles los cantos amables de tantos pájaros, rurales o urbanos, y en el sadismo de quienes rompen las sagradas ramas de los árboles, y arrojan «gordalobo» a las charcas para asesinar peces y en quienes apedrean a la litúrgica cigüeña que nos trae en cada San Blas el prólogo del sol. (¿Podré escribir alguna vez mi libro sobre las cigüeñas, pájaro de mi hogar de antaño y de hogaño?).

¿Cómo no proteger a estos queridos seres, a estos árboles, a estas margaritas que cada Marzo nos dan el milagro verde, blanco y amarillo de su alfombra; cómo no amar esta Naturaleza hermosa en la que el hombre se reencuentra sin rudezas ni pasiones, que le ayuda a adquirir y conservar la paz de su espíritu? Se ha dicho, muchas veces, que el «test» de la civilización de un pueblo lo da, perfectamente, su capacidad de respeto a plantas y animales. Pienso que sí, que en España hemos avanzado bastante. Pero el recuerdo se me vuelve hacia esta paloma herida de Turégano. Y pienso que aún no se avanzó lo suficiente.

ELIZABETH TAYLOR Y SU ESPOSO RICHARD BURTON EN SANTA CRUZ DE TENERIFE

Santa Cruz de Tenerife. — La famosa actriz Elizabeth Taylor de la mano de su esposo, el popular actor Richard Burton, saliendo del hotel de Santa Cruz para trasladarse a «Los Cristianos». — (Foto CIFRA GRAFICA)

Carta de MADRID

Por «TACHIN»

EL PASADO AÑO HUBO EN ESPAÑA 1.494 INCENDIOS FORESTALES

A 6.500 millones de pesetas ascendió la producción de nuestros cines

MADRID.- *Continúa la agitación estudiantil. Ayer hubo "sentada" en plena calle de Alcalá. En el borde de la acera, durante bastante tiempo, la mayoría de los estudiantes pertenecían a las Escuelas Técnicas Superiores. Gritaron lo suyo, cortaron varias veces la circulación rodada, que ya es decir, y un grupo lanzó piedras contra los portalones del Ministerio de Educación y Ciencia. En nuestros tiempos, cuando los huelguistas nos reuníamos en las "barcas" en medio del estanque del Retiro, los "malos" eramos los de Derecho y los de Medicina. Los de las Escuelas Especiales, que nos miraban despectivamente porque no íbamos a ser ingenieros de Caminos, Canales, Puertos y todo eso, no tomaban parte en nuestros jaleos. Hoy, por lo visto han cambiado las tornas, y los elegantes de ingeniería son los de los jaleos. Hubo varios conatos de manifestación en diversas calles. Y se apedrearon lunas de entidades bancarias, que fueron destrozadas, para dar trabajo a los nuevos capitalistas: los cristaleros y los chapistas. La Policía ha disuelto los grupos. Se asegura que con motivo de estos incidentes, serán adelantadas las vacaciones de Navidad tan cercanas.*

ABSOLUCION

El Tribunal Supremo da absuelto a don Gonzalo Arias, el llamado "El encartelado" desde que se dedicó a caminar por las principales calles de Madrid, previo aviso a la Prensa, con un cartel en el pecho y otro a la espalda, en el que constaban frases contra las Leyes Fundamentales y cartas dirigidas al Jefe del Estado y al presidente de las Cortes. Al ser detenido, varias de las personas "convocadas" prorrumpieron en aplausos. El Tribunal de Orden Público le condenó a siete meses de prisión y multa de 10.000 pesetas por el delito de propaganda ilegal. El Supremo ha declarado, al casar el fallo, que la actitud del recurrente supone únicamente —especialmente las advertencias a los periódicos y a los corresponsales extranjeros— "un exacerbado propósito de exhibición y notoriedad, imbuído por la idea de conseguir por medios pacíficos fines políticos, emulando campañas extranjeras de este tipo". En efecto; recordamos los desfiles de unos individuos muy serios, con carteles pectorales pidiendo esto o aquello, protestando de aquello o de esto. Hay en el extranjero, como es sabido, entidades dedicadas a organizar estas manifestaciones cartelísticas y pacíficas en las que a los portadores les tienen sin cuidado la protesta o la petición, y lo único co que les importa es que les paguen, al terminar su paseo con los pies hechos polvo, la cantidad concertada.

NOTICIAS BREVES

Mil cuatrocientos noventa y cuatro incendios forestales se produjeron en España el pasado año, "pese" a los pesadísimos anuncios de la Tele.

—Se calcula que los daños producidos por la sequía ascienden a nueve mil millones de pesetas.

—En un dibujo de "Dátile" un chico le dice a su padre: "No tengo que estudiar, naturalmente, ¡lo hemos acordado por mayoría"!

—La producción de nuestros cines el año pasado ascendió a 6.500 millones de pesetas.

COSAS VEREDES

PROTESTA

Londres (Efe). — Un vehículo anfibio «Hovercraft Scorpión», ha sido aparcado hoy por su piloto y propietario, Dan Reece, de 39 años, junto al Parlamento de Westminster.

Cuando se acercó un agente, Reece manifestó que aparcaba en tal lugar como protesta por no haber sido admitido su vehículo para transportar ayuda al Pakistán.

El agente se limitó a pedir a Dan Reece que aparcara bien su vehículo sin entorpecer el tráfico.

El «Hovercraft» puede sobrevolar a gran velocidad, por mar o tierra, a un metro aproximado de la superficie, suspendido e impulsado por una masa de aire bajo el mismo.

HAN ROBADO EL LIBRO MAS PEQUEÑO DEL MUNDO

Curitiba (Paraná, Brasil) (Efe) El libro «Padre nuestro», cuyo tamaño es inferior a medio centímetro cuadrado, ha sido robado de la biblioteca pública de Paraná.

El texto del minúsculo libro es la oración del «Padre nuestro» en varios idiomas y para poder leerlo es preciso utilizar una lupa potente. Fue traído de Alemania por la biblioteca pública de Paraná.

PIDEN DINERO POR DEVOLVER UNAS VALIOSAS JOYAS ROBADAS

Londres (Efe). — Una carta conteniendo la petición de un fuerte rescate por la devolución de joyas valoradas en 250.000 libras (52 millones de pesetas) ha sido recibida por la vizcondesa de Ribes.

La elegante vizcondesa perdió sus joyas hace nueve días cuando unos ladrones se introdujeron en la suite del Hotel Claridges de Londres y robaron sus gemas.

Un detective inglés y policías de la Sureté francesa han examinado la carta en París hoy, según fue revelado en Londres.

La carta llegó al hotel Claridges hace una semana, después de que la vizcondesa saliera hacia París y fue reexpedida a Francia.

Cuando la vizcondesa recibió la carta anónima la llevó a la Policía francesa que envió una fotocopia a Scotland Yard.

El detective de Scotland Yard, Geoffrey Barnett, voló a París para entrevistarse con la Policía francesa.

Una firma londinense de seguros ha ofrecido una recompensa de 24.600 libras (cuatro millones de pesetas) por cualquier información que facilite pistas para recuperar las joyas.

DIBUJOS CON SIETE ERRORES

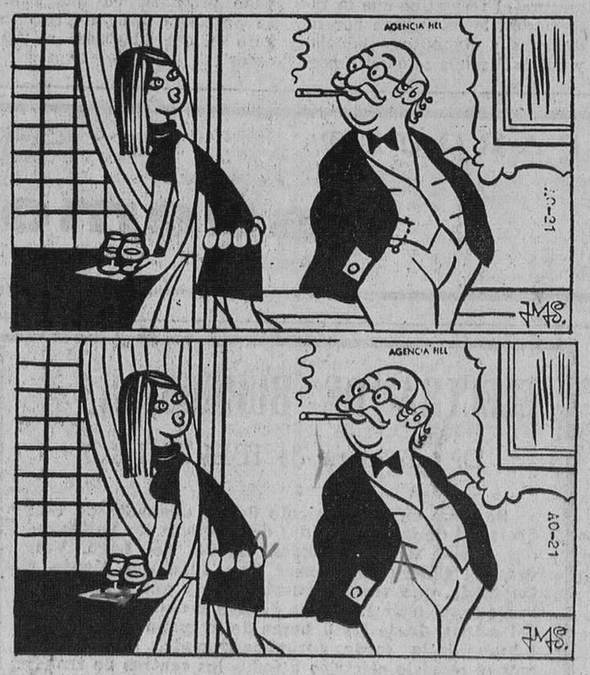

Estos dos dibujos son aparentemente iguales. Siete diferencias les separan. Si es usted buen observador debe descubrirlas antes de cinco minutos.

Tirada controlada por OJD DIFUSION · PUBLICIDAD

Pasando el rato

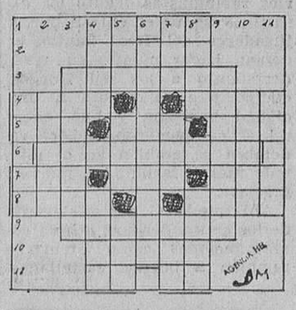

HORIZONTALES. — 1. —Campeón. Consonante repetida. 2. — Circunspecto. 3. — Imitar o contrahacer. 4. — Así sea. Desafié. 5 — Nombre de mujer. Adverbio de cantidad. Falto de belleza. 6. — Juntases y recogieses algo sin dejar nada. 7. —Arbusto de jardín. Embarcación. Bebida alcohólica. 8. —Naipes. Arbol conífero. 9. — Agasajar. 10. Curar de una enfermedad. 11.— Pronominal. Nota musical.

VERTICALES. — 1. — Terminación verbal. Símbolo químico. 2. — Paredes tapias. 3. — Tejer apretadamente. 4. —Agarran. Cerebro. 5. — Hijo de Noé. Isla del mar de Irlanda. Fluido aeriforme. 6. — Riñeran reprendieran. 7. — Combate. Labiérnago. Hogar. 8. — Elogiar. Detenga. 9. — Relatar, contar. 10. — Firmeza, perseverancia. 11. — Río de Galicia. Negación.

SOLUCIONES:

Al crucigrama:

HORIZONTALES. — 1. — Motes. Tifón. 2. — Alud. Rara. 3. — Metí. Asas. 4. — Arete. Adela. 5. Asume. 6. — Ore. 7. — Opone. 8. — Acabo. Oliva. 9. — Tuno. Usos. 10. — Eral. Dato. 11. — Sesos. Lesos.

VERTICALES. — 1. — Mamás. Yates. 2. — Oler. Cure. 3. Tute. Anás. 4. — Edita. Obolo. 5. — Esopo. 6. — Uro. 7. —Ameno. 8. — Irade. Elude. 9. —Fase. Isas. 10. — Oral. Voto. 11.— Nasas. Casos.

Al jeroglífico:

Un arenque sólo.

A los 7 errores:

1. — Montaña. 2. — Cortina. 3. — Sillón. 4. — Lámpara. 5.— Nube. 6. — Brazalete. 7. —Zócalo.

PERDIDO EN LA NIEBLA

Jornada de niebla intensa en Londres. Se podía cortar con un cuchillo. Resultaba imposible ver a un metro de distancia. Un transeúnte avanza su bastón previsoramente para encontrar el camino. De pronto, saliendo de las profundidades de la bruma, otro transeúnte tropieza con el primero y éste aprovecha para preguntar:

—¿El camino del Támesis?

—Todo derecho delante de usted — le contestan—; no tiene pérdida. Yo vengo de allí.

Nuestro hombres continúa su camino, siempre tentando con su bastón, hasta que siente ante él el vacío. Se inmoviliza. Le acomete el pánico. Está, más que desorientado, perdido.

—¡Oh!, no veo nada —se dice—. ¡Si hago un falso movimiento voy a caer al agua!

Adelantando previamente el bastón, todo a su alrededor le envuelve el vacío. Ante tan peligrosa situación y aunque acosado por la humedad, opta por esperar al nuevo día.

Cuando amanece, el transeúnte, señor de cierta edad, se da cuenta de que su bastón estaba roto; le faltaba más de la mitad.

CLASE DE QUIMICA

En la academia, durante una clase de química, el profesor pregunta:

—Si yo meto esta moneda en un ácido, ¿se disolverá?

—No, señor —responde un alumno.

—¿Por qué?

—Porque si se disolviera usted no la metería.

Todo el pueblo le llora porque siempre ...

DON CELES

Por OLMO

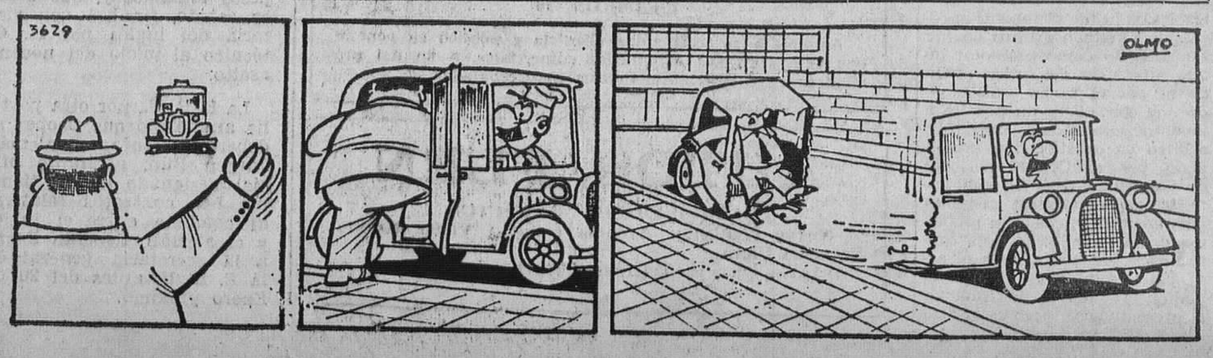

M.E.C.D. 2017