DIRECTOR:
Esteban Sáez Alvarado
EMPRESA EDITORA:
«Diario de Burgos, S. A.»

Diario de Burgos

FUNDADO EN 1891

AÑO LXXX — N.º 24.574
DE 1970
MARTES, 10 DE NOVIEMBRE
EJEMPLAR: CUATRO PESETAS

REDACCION, ADMINISTRACION Y TALLERES: VITORIA, 13 ● APARTADO 46 ● TELEFONOS: REDACCION, 201280 — ADMINISTRACION, 207148 ● Dep. legal: Bu-5-1958

Entrevista de las autoridades burgalesas con el vicepresidente del Gobierno

Fueron expuestos los principales problemas de la provincia

Satisfacción del gobernador civil tras la reunión en que el señor Carrero Blanco mostró su interés por las cuestiones planteadas

Hoy se girarán visitas a los ministros de Vivienda y Agricultura

Madrid (De nuestra Redacción). — Don Federico Trillo-Figueroa salió hoy muy satisfecho después de las conversaciones mantenidas con el vicepresidente del Gobierno, señor Carrero Blanco. El gobernador presidió un Comisión burgalesa, que estaba integrada, entre otras, por las siguientes autoridades: alcalde de la capital, presidente de la Diputación, procuradores en Cortes, presidentes de los Consejos de empresarios y trabajadores y delegado provincial de Sindicatos. En total la Comisión estaba compuesta por 16 miembros.

Se hizo en primer lugar, como principal objeto de estas conversaciones, una exposición de las conclusiones del VII pleno del Consejo económico provincial sindical, destacando los temas de carácter agrario. Es decir, la ordenación agraria, y el desarrollo agropecuario, manifestándose el interés de la provincia en que sea declarada zona de ordenación rural. Se pusieron de relieve las zonas de Belorado y Miranda de Ebro y se hizo hincapié en la necesidad de intensificar las cabañas ovina y vacuna.

Otro de los temas expuestos fue el que se refiere al desarrollo industrial de la provincia, con el eje Aranda de Duero-Burgos-Miranda de Ebro, suscitando la ampliación de los beneficios del «Polo» para Miranda de Ebro y la prórroga de los beneficios del Polo de Desarrollo de Burgos durante tres o cuatro años más.

En el capítulo de transportes y comunicaciones, se destacó el interés de la carretera de penetración de la Meseta por Miranda de Ebro y del ferrocarril Santander - Mediterráneo, y se habló de la posible instalación de una emisora de Radio Nacional en Burgos.

El problema universitario mereció una especial atención en la ponencia. Se manifestó al vicepresidente la necesidad de instalar una Universidad en Burgos. Unido a estos temas, se mencionó también, dentro de los problemas planteados, los de la vivienda burgalesa, agrupación de Municipios, viviendas de tipo social y rurales, etc.

La Comisión hizo especial hincapié en una política de regadíos capaz de poner en marcha con rapidez la ejecución de los pantanos de Retuerta y Villagalijo, y, sobre todo, el segundo del Arlanzón, que ha de resolver el problema del abastecimiento de agua de la capital, tanto para usos domésticos como industriales.

Después de esta exposición, el señor Carrero Blanco inició un animado coloquio con los miembros de la Comisión, sobre todos y cada uno de los temas, interesándose por aquéllos que ofrecían mayor importancia. Como son, los de los pantanos del Arlanzón y Retuerta, y todos los que se refieren al capítulo de la ordenación rural. El vicepresidente declaró que muchos de los problemas expuestos tienen posibilidad de resolverse a través del III Plan de Desarrollo.

A la salida, el gobernador civil, don Federico Trillo-Figueroa, nos manifestó su satisfacción por el tono en que se había desarrollado la entrevista y el interés que el Sr. Carrero Blanco había puesto en las cuestiones planteadas. «Como epílogo —nos dice— se habló del establecimiento en Burgos de la fábrica textil «Fibras Ibérica, S. A.» por la que tenemos especial interés. Sin embargo, está todavía pendiente de solución en el Consejo de ministros, dentro de la Comisión delegada de Asuntos Económicos».

Mañana, parte de los miembros de la Comisión, visitarán en sus despachos oficiales, al ministro de la Vivienda y al ministro de Agricultura, con objeto de entregarles también las conclusiones del VII Consejo económico sindical.

ENTIERRO DE AGUSTIN LARA

Ciudad de Méjico. — El féretro con los restos mortales del célebre compositor mejicano Agustín Lara es llevado a hombros dentro del cementerio, mientras numerosos admiradores del compositor le rinden el último homenaje. — (Telefoto CIFRA)

Se establece la participación de las Cajas de Ahorros en la financiación de planes provinciales

También la del Banco de Crédito Local

Comisiones de Bellas Artes en todas las poblaciones declaradas monumentos o conjuntos histórico - artísticos

Madrid (Cifra). — La participación del Banco de Crédito Local y de las Cajas de Ahorro en la financiación de los planes provinciales de obras y servicios de carácter local será establecida en virtud de Orden ministerial de la presidencia del Gobierno que publicará mañana el "Boletín Oficial del Estado", según se ha informado a "Cifra" en fuentes competentes.

De acuerdo con la orden mencionada, el Banco de Crédito Local de España podrá financiar total o parcialmente la aportación que corresponda efectuar a las Corporaciones locales en la ejecución de los planes de obras y servicios de carácter local o provincial, de acuerdo con las normas establecidas para la actividad del Banco", agregan las fuentes. También se establece que se podrá aceptar como garantía específica de la operación sin perjuicio de las generales de las corporaciones, los productos y rendimientos, en su caso, de la obra a realizar o servicio a instalar. Asimismo, se autoriza al Banco de Crédito Local para avalar ante las Cajas de Ahorro el importe de los créditos que éstas otorguen a las corporaciones para financiar la aportación correspondiente a las mismas en la realización de los planes a que este decreto se refiere.

COMISIONES "HISTORICO - ARTISTICAS"

Madrid (Logos). — En todas las poblaciones declaradas monumentos o conjuntos histórico - artísticos se crean Comisiones del Patrimonio histórico-artístico, las cuales asumirán en el ámbito respectivo las competencias actualmente asignadas a la Dirección General de Bellas Artes por la legislación del Patrimonio histórico-artístico, según decreto del Ministerio de Educación y Ciencia que hoy publica el "B. O. E.".

Estas comisiones examinarán todos los proyectos de obras a realizar en la población: velar por la conservación de arte y los valores históricos, artísticos, ambientales, pintorescos, arqueológicos y etnológicos de la ciudad y su término municipal, y colaborar con el Servicio de Información Artística Arqueológica y Etnológica en la formación del inventario del Patrimonio histórico-artístico.

Dos ranas han sido lanzadas al espacio desde los EE. UU.

Con este experimento se intenta descubrir la causa de ciertas enfermedades

Wallops Island (Virginia, Estados Unidos) (Efe-Reuter).— A primeras horas de hoy, dos ranas han sido lanzadas al espacio y colocadas en una órbita terrestre, en un intento por encontrar respuestas a algunos problemas que tiene planteados la Humanidad sobre ciertas enfermedades.

Además de la cápsula que lleva a los dos ranas, y cuyo peso es de unos 65 kilos, ha sido también lanzado y puesto en órbita un satélite, cuya misión será la de recopilar datos científicos sobre la radiación de los meteoritos.

Las dos cápsulas se separaron de la cuarta y última fase del cohete «Scout» nueve minutos después del lanzamiento, efectuado a las 7,00 (hora española).

Las dos cápsulas han sido colocadas en órbitas cercanas, cuyos puntos más alejados de la Tierra se sitúan a 320 y 592 kilómetros de distancia. El «Scout» es un cohete de propulsión sólido, utilizado para lanzamientos científicos con cargas pequeñas.

El experimento para descubrir las causas de ciertas enfermedades debía haber realizado el pasado mes de Septiembre, pero ha sufrido varios retrasos debido a problemas técnicos y meteorológicos.

Las ranas, que vivirán en un compartimento lleno de agua dentro de la cápsula, según objetivo de estudio durante los momentos en que se encuentren bajo los efectos de gravidez parcial y total.

El compartimiento que alberga a las ranas puede girar a 50 revoluciones por minuto, creando una mitad de la fuerza gravitatoria existente en la Tierra.

Después de cinco días de estudio en órbita, las ranas caerán en un estado de sueño, del que ya no despertarán, toda vez que el sistema vital del oxígeno habrá sido suprimido.

El estudio se concentrará en el mecanismo interno del oído, que controla el «equilibrio» de los animales racionales e irracionales.

Para este experimento se han escogido ranas, porque tienen un mecanismo similar al de los humanos y también porque se pueden estudiar las ranas valiéndose de instrumental quirúrgico.

EGIPTO, SUDAN Y LIBIA HAN DECIDIDO FEDERARSE

Se constituirá una presidencia mancomunada, en «triunvirato»

Este paso supone intentar hacer realidad lo que fue la suprema ambición de Nasser

Arafat acusa a EE. UU. de la guerra de Jordania

El Cairo (Efe). — Egipto, Sudán y Libia han decidido formar una Federación que abarque a los tres países, se anunció oficialmente en la noche del domingo.

La decisión se expresaba en un comunicado hecho público al término de los cinco días de la asamblea cumbre entre los presidentes Anwar el Sadat, de Egipto; Jaafar el Numeiry, de Sudán y Maamar el Guedaffi, de Libia.

En el comunicado se añadía que los tres países habían decidido formar una presidencia mancomunada en forma de triunvirato compuesta por los tres jefes de Estado.

F el comunicado se decía también que los tres países habían acordado formar un comité supremo de planificación, un Consejo nacional de seguridad y diversos comités para ayudar a la rápida cristalización de la Federación.

EL TESTAMENTO POLITICO DE NASSER

El Cairo (Efe). — Con el acuerdo establecido por los presidentes de la República Arabe Unida, Anwar el Sadat; Sudán, Jaafar el Numeiry y Libia, coronel Maamar el Gucdaffi, de unir sus respectivos países en una Federación Arabe, se cumple, poco después de los cuarenta días de su muerte, uno de los puntos más destacados del testamento político del presidente Nasser.

Desde el fracasado intento de formar la República Arabe Unida, con Siria, nombre que Egipto conservó como membrete puramente retórico, Nasser soñaba con llevar a cabo su idea de una Federación árabe, y según han declarado en El Cairo algunos de sus más allegados (como el redactor jefe del diario oficioso «Al Ahram» Hassaniel Heykal) una vez lograda felizmente la unión, el fallecido líder se habría retirado de la escena política. Su corazón debilitado por las muchas tensiones que agitan el mundo árabe en torno a la crisis del Oriente Medio y más concretamente por el problema planteado por el conflicto palestino-jordano, le impidió proseguir hasta el final, su proyecto, que su sucesor y fiel colaborador Anwar El Sadat ha hecho realidad inmediatamente.

Como se pone de relieve en el comunicado final de la «minicumbre» tripartita de El Cairo, los primeros mandatarios de la RAU, Libia y Sudán, se han propuesto materializar el viejo sueño de Nasser de «la urgente necesidad de reforzar y profundizar la unidad árabe», para lo cual, no olvidan recurrir a sentimientos nacionalistas —a los que, como se ha podido comprobar, estos pueblos son bastante sensibles— como el de recordar que la gran nación árabe es atacada tanto desde el exterior como desde el interior.

El acuerdo de El Cairo, firmado anoche, prevé diversas etapas para el logra de la Federación egipcio - libio - sudanesa, aunque el primer paso será la formación de un mando unificado entre los tres jefes de Estado, para trabajar en el fortalecimiento de las relaciones entre sus respectivos países.

Con esta Federación se afianza en el contexto político árabe aquel documento denominado «Carta de Trípoli» que los tres países firmaron en Diciembre del año pasado y en el que se comprometían a seguir una misma línea en cuanto se refería a política exterior y a la cooperación económica.

Las consecuencias de esta unión son imprevisibles por el momento, según señalan los círculos occidentales de El Cairo, quienes no dejan de poner de manifiesto que Libia y Sudán cuentan en el poder con Consejos revolucionarios que, desde su instauración en los últimos meses de 1969, han dado muestras de actitudes mucho más intransigentes que las que había ofrecido la RAU en la última fase del mandato nasse-

(Pasa a quinta página)

España, en el programa «Intelsat TV»

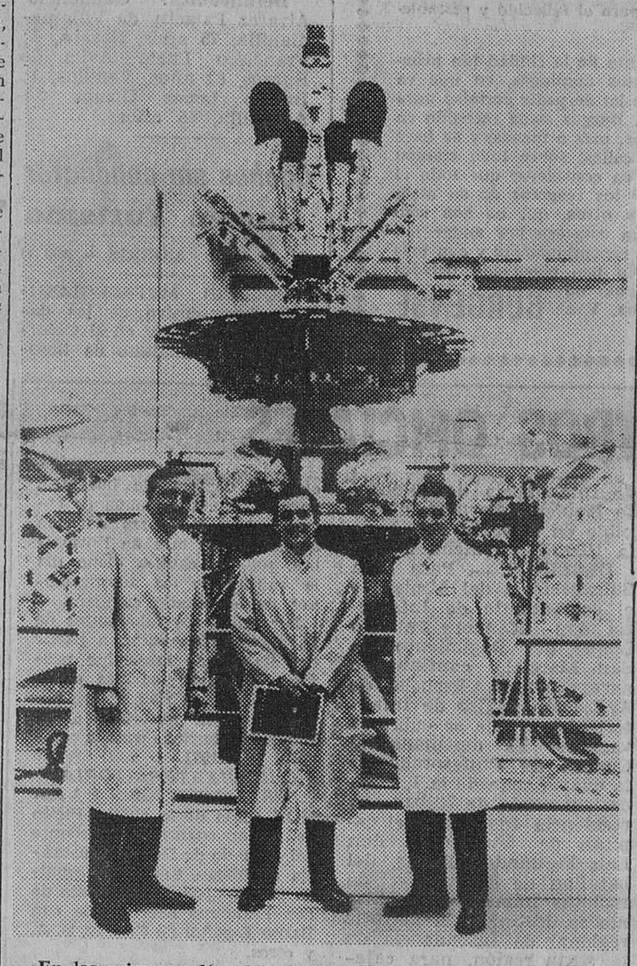

En los primeros días del próximo mes de Diciembre será lanzada la primera nave (F-1) del sistema para el mayor satélite de comunicaciones del Mundo, el «Intelsat IV». La serie se compondrá de otros satélites para comunicaciones internacionales. España ha contribuído con diversos componentes a la construcción del «Intelsat IV». En esta fotografía vemos a don A. Blanco (centro), director de contratos de la Kolster Ibérica de España, una de las diez firmas seleccionadas para la fabricación del satélite, en la zona de montaje de la planta de la Hughes Aircraft Company en El Segundo, California, junto al Dr. Robert K. Roney, izquierda, director de la División de Sistemas Espaciales de la Hughes y al Dr. Al Owens, director de programas para el «Intelsat IV». Tras ellos aparece parcialmente montada la nave del primer vuelo «F-1» (Foto FIEL)

AUDIENCIA DEL PAPA AL NEGUS

Probable próxima visita de Gromyko a Pablo VI

Ciudad del Vaticano (Efe). Su Santidad el Papa Pablo VI ha recibido al Emperador de Etiopía, Haile Selassie, en su biblioteca privada.

Al término de la conversación, los Prelados de la antecámara papal han introducido en la sala de la biblioteca al séquito imperial.

Haile Selassie dirigió unas breves palabras de saludo al Pontífice y Pablo VI respondió con un discurso. Después, Haile Selassie ha visitado al Cardenal Villot, secretario de Estado. El Negus ha sido también recibido por monseñor Giovanni Benelli, sustituto de la Secretaría de Estado; por monseñor Agostino Casaroli, secretario del Consejo para los Asuntos Públicos de la Iglesia; por monseñor Eduardo Martínez, asesor de la Secretaría de Estado y por monseñor Mario Pio Gaspari, subsecretario para los Asuntos Públicos de la Iglesia.

Cuando el Negus regresó al hotel romano donde se hospeda recibió la visita de devolución protocolaria del Cardenal secretario de Estado y del sustituto de la Secretaría de Estado.

LA VISITA DEL NEGUS A ITALIA DEJA DE SER OFICIAL

Roma (Efe).— Hoy ha concluído la visita oficial a Italia del Emperador de Etiopía Haile Selassie con la publicación de un comunicado conjunto italo - etíope. La visita privada del Negus sin embargo, continuará hasta el día 14. Visitará Génova, Turín, Milán y Venecia.

En el comunicado se expresa el sincero aprecio de Italia por la obra desarrollada por Su Majestad el Emperador en particular en el continente africano y en el ámbito de la organización para la unidad africana en favor de la causa de la paz en el Mundo".

A primera hora de la tarde el Emperador etíope ha visitado al gran maestre de la soberana y militar Orden de Malta.

PROBABLE AUDIENCIA A GROMYKO

Ciudad del Vaticano (Efe). El ministro de Asuntos Exteriores, Andrei Gromyko, será recibido probablemente por Su Santidad el Papa Pablo VI.

La noticia no es todavía oficial, pero en fuentes responsables de la sala de Prensa del Vaticano interpeladas sobre el tema han respondido que la audiencia es considerada "posible".

Andrei Gromyko se había reunido ya con Pablo VI, primero en las Naciones Unidas, y después, en Abril de 1966, en el Vaticano. En 1967, por otra parte, el Pontífice se reunió con el presidente soviético Podgorny.

INFORME FAVORABLE DEL PARLAMENTO EUROPEO AL ACUERDO COMERCIAL ENTRE ESPAÑA Y EL MERCADO COMUN

El producto nacional bruto de nuestro país pasó en diez años de 8.500 a 28.000 millones de dólares

Bruselas (Efe). — La Comisión de Relaciones Económicas Exteriores del Parlamento Europeo, reunida hoy en Bruselas bajo la presidencia del diputado francés Christian de la Malene (UDR) adoptó el proyecto de informe sobre el acuerdo comercial entre España y la Comunidad Económica Europea (CEE) elaborado por el italiano Giovanni Boano.

La Comisión adoptó asimismo, un proyecto de resolución que, al igual que el resto del informe, será sometido al Parlamento en su próxima sesión plenaria, proyecto en el que la Asamblea parlamentaria «expresa su aprobación de este acuerdo, espera aplicación de sus disposiciones que permita una extensión apropiada de las relaciones económicas y comerciales que existen entre las dos partes y desea que la política comercial de la CEE relativa a los productos agrícolas del Mediterráneo se inspire, cada vez más, en la necesidad de una visión de los problemas equilibrada y unitaria, a cuyo fin expresa su deseo de que en el más breve plazo posible se concluyan acuerdos con los demás países mediterráneos, teniendo en cuenta la interdependencia geográfica y económica de esta región».

Encarga la misma resolución a la Comisión competente que siga atentamente el desarrollo de las relaciones entre la CEE y España, al objeto de que, en el momento oportuno, se elabore un informe sobre este tema, teniéndose en cuenta la necesidad de una evaluación profunda de los resultados del acuerdo final de la primera etapa.

Finalmente, la resolución encarga al presidente del Parlamento que sea transmitido el texto de la misma a los países del Mercado Común y para información al Gobierno y al Parlamento de España.

La resolución que aprobó una-

(Pasa a quinta página)

«El depósito previo a las importaciones deberá ser suprimido el 9 de Diciembre»

Madrid (Cifra).—"El depósito previo a las importaciones deberá ser suprimido el próximo 9 de Diciembre o, en caso contrario, ser renegociado con la Comunidad Económica Europea", ha dicho el subjefe de la sección de Arancel de la Dirección general de Aduanas, Carlos Muñoz Betemps, en la conferencia-coloquio que sobre "La aplicación del acuerdo España-Mercado Común en materia de Aduanas" ha tenido lugar en la Asociación para el Progreso de la Dirección.

El señor Muñoz Betemps, a preguntas de los asistentes, manifestó que los negociadores del acuerdo España-CEE establecieron que dicho depósito era "incompatible" con los objetivos propuestos, si bien por encontrase ya en vigor, se toleraba hasta la fecha previamente establecida.

M.E.C.D. 2017

Postal

DE DOMINGO A MARTES

PARA desgracia de todos, esta vez hemos de volver a hablar del tiempo. Ahora no caben ironías y hay que poner un acento de tristeza sobre esa sequía que, habiendo prometido irse, sigue en pie sabe Dios por cuánto más.

Ya dijimos que los rigores del clima terminaríamos por pagarlos todos. Esto, desde luego, no es un consuelo para el labrador, que es quien los padece en primer término. Es una lección, otra más, de que por más que avance todo lo que tenga que avanzar, del cielo dependemos en una medida mucho más fuerte de lo que aparentamos creer. Todo esto lo pensábamos ayer, entre esos celajes de tristeza con que empezó el día, como si se hubiera propuesto ponernos el alma en el vilo de la promesa, para luego venirnos con la torpe salida de unas nubes que levantan, un cielo radiante y otra amenaza de que la sequía sigue siendo dueña y señora de la situación.

Hiela un poco la sangre ver esas fotografías del pantano del Arlanzón que lo muestran escuálido y pobre. He ahí otra prueba de la dependencia de todos de lo que caiga de arriba. En fin, como dijo alguien, habrá que sacar el Santo y empezar la rogativa en serio, a ver si ese anticición que está pasando el otoño sobre España se decide a cambiar de residencia. ¿Hasta esas alturas ha podido llegar la fama del turismo español?

Bueno, ya va siendo hora de que digamos que al tiempo de escribir este artículo, y eso que habíamos prorrogado la hora mucho más allá de lo habitual, estábamos más que ayunos de noticias. Seguro, ya lo verán ustedes, que algo se caerá, pero habrá venido cuando ya nos resulta inasequible. En fin, menos mal que todo se soluciona pasando de hoja o de columna.

Volvemos con los accidentes de tráfico. Ya hacía tiempo que no nos daban que hablar y, por lo visto, se estaban cansando. Tenemos un muerto en la carretera y un matrimonio herido. La peste de nuestros días sigue sin perdonar. Personalmente creemos que no tiene remedio, aunque pueda aliviarse algo de alguna manera, pero eso será comentario para otro día. Hoy, haciendo lo que podemos, nos limitamos a desear la paz para el fallecido y restablecimiento a los heridos.

Nos queda hablar del ambiente de la ciudad tan pronto como llegan estos días, estos domingos, en que ya no hay fiebre de excursión y se ha de pedir permiso para dar un paso por ciertas zonas. Burgos sigue recogido en un par de milímetros cuadrados, más o menos, y se hace muy desagradable en algunas calles, sobre todo cuando ciertos jovencitos se empeñan en considerar que todo el asfalto es suyo y campan por los respetos de su mala educación. Bueno, jovencitos y otros, que no son sólo ellos los que le dan a uno un estacazo por andar mirando para atrás o volviéndose repentinamente y con más aire que el ciclón «Flora». ¿No han observado ustedes el fenómeno? Pues es espectáculo de cada domingo, sin ir más lejos. Y a ver quién lo soluciona...

BURGENSE

BURGOS AL DIA

NOTICIAS

MOVIMIENTO DEMOGRAFICO. — Durante el día de ayer, se verificaron en el Registro Civil, las siguientes inscripciones:

Nacimientos: Ana María Calderón Fernández, Francisco Javier García Val, María Victoria Gutiérrez Díez, Esther Diez Andrés, María Jesús González Divasson, Jesús María Alvarez Castañeda, José Alberto Rodríguez Alonso, Ana María Quintero González, Jorge Muñoz Rey, Luis Prieto Pulido, Francisco Labarga González, Juan Agustín Mariano Torres, Francisco Javier Pereda Cuende, César Montealegre Gómez, Tomás Sanz Renuncio, Julio César Ruiz Ortega.

Matrimonios: Don José Antonio Rico Hernández con doña Beatriz Andrés Fernández, el jueves a la una y media, en la capilla del Santísimo Cristo de Burgos (S. I. C. B. M.); don Julio Miguel Núñez con doña María Milagros Puras Hernando, mañana a la una, en el Capiscol.

Defunciones: Gaudencio Alvarez Palacín, de Villamedianilla, 75 años, Nevera, 4; Francisco Lucio Avila, de Burgos, 82 años, Vadillos, 1; Basilio López Gómez de Arandilla, 45 años.

Coches sin conductor
Garaje Turismo
SEAT 1.500 - MORRIS — 600 D

BOLETIN METEOROLOGICO.—Comprensivo de los datos recogidos ayer en el Observatorio del Instituto de Enseñanza Media femenino:

Barómetro.—A las ocho de la mañana, 694,3; a la una de la tarde, 695,7; a las siete de la tarde, 693,8.

Temperatura ambiente.—Máxima, 16 grados a las 15 horas; mínima, 5 grados a las 3 horas.

Dirección y velocidad del viento.—A las ocho de la mañana, NE.—9 kilómetros; a la una de la tarde, calma; a las siete de la tarde, SE.—14 kilómetros.

Humedad, 78 por 100.

AGENCIA WAGONS - LITS COOK

CAMPO
GRANDES ALMACENES
Planta 6.ª
Teléfono 207740

FARMACIAS DE GUARDIA.—Chamorro, Martínez del Campo, 1; Martínez Avendaño, Puebla, 20 Lastra, Molinillo, 24; y Gómez Bermúdez, San Pedro y San Felices, 14.

LOCAL
Centriquísimo, propio para agencia de viajes, loterías, estanco, peluquería señoras, etc.
TRASPASO
Razón: Agencia Quintanilla Carnicerías, 2, 1.º

EL CUPON PRO-CIEGOS.-En el sorteo celebrado en el día de ayer, resultó premiado con 1.250 pesetas el número 780 y con 125 pesetas, todos los números terminados en 80.

TELEVISOR TELESTAR
TELE FUN KEN
Desde 500 Ptas. mes
CAMPO
GRANDES ALMACENES
Calidad - Precio Garantía

CONCURSO.— Dos pliegos se han presentado en el Ayuntamiento al concurso para instalación de calefacción en las dependencias del Hospital de San Juan. Los suscriben, don Arturo Arasti Abaunza, en nombre de "Blowther Española, S. A." que hace una oferta económica de 1.295.409 pesetas, y don José Luis Fontaneda García, en represetnación de "Técnica y Distribución", que se compromete a ejecutar la obra en 1.115.640 pesetas. El tipo base del concurso se había fijado en pesetas 1.310.000.

Estas proposiciones pasan ahora a estudio de las comisiones correspondientes.

Presidió la apertura de pliegos el teniente de alcalde presidente de la Comisión de Hacienda, don Eduardo Rico Díez de la Lastra, asistido del oficial mayor letrado señor Pérez Córdoba y del jefe del Negociado de Subatas y Contrataciones, señor Arévalo.

SE ALQUILAN
apartamentos para oficinas.
Edificios Comerciales
Monasterio

DON RICARDO PLASENCIA, Oftalmólogo. suspende su consulta de Vitoria 30, hasta el día 16.

REBOBINADO
de motores en el día
ELECTRO - MART
General Mola. 25

OPOSICIONES EN EL AYUNTAMIENTO. — En el Ayuntamiento han dado comienzo los ejercicios de la oposición anunciada para cubrir una plaza de delineante al servicio de la Corporación municipal.

De los diez solicitantes se han presentado siete a estas oposiciones cuyo tribunal preside el teniente de alcalde don César Rico, presidente de la Comisión de Personal y lo forman el catedrático del Instituto de Enseñanza Media, don Elías Gutiérrez; delineante de la Diputación, don Juan del Pino; secretario del Ayuntamiento, don Luis Pellico y el jefe de la Sección de Personal de la Corporación municipal, don Francisco Sánchez, que actuaba como secretario.

OCASION
Vendemos 2 máquinas para surtidor de gasolina.
ELECTRO - MART
General Mola. 25

MORTAL ACCIDENTE DE TRAFICO. — El pasado domingo, a mediodía, en las inmediaciones de Miranda de Ebro, carretera Madrid - Irún, el turismo matrícula M-840.197, que conducía Alfonso Ramos Martínez, se estrelló contra el ZA-3.413, que pilotaba León Francisco Navarro y posteriormente, el primer vehículo citado fue a estrellarse contra el camión VI-10.907, que conducía Minervino García de la Vega. En la múltiple colisión resultó muerto en el acto el ocupante del coche de Zamora, Toribio Enrique Díaz Vara, de 54 años, de La Felguera (Asturias). Fuerzas de la Guardia Civil practicaron diligencias.

PALISTA
para maquinaria de obras públicas, se necesita. Inútil sin experiencia. Condiciones a convenir. Escribir con referencias a:
MARIANO RICO. Publicidad
San Juan, 41. Burgos
(ROC. Núm. 1.518)

MATRIMONIO HERIDO EN ACCIDENTE DE AUTOMOVIL. A la una de la tarde del pasado domingo, al llegar a la altura del kilómetro 42,085, de la carretera Burgos - Santoña, término de Villalta, se salió de la calzada estrellándose contra un árbol el turismo matrícula BU-33.901, que conducía don José María Bañuelos Achiaga, veterinario titular de Villasana de Mena a quien acompañaba su esposa, doña Rosario Ruiz de Arcaute. El matrimonio fue trasladado a nuestra ciudad, ingresando en la Residencia Sanitaria, donde se les apreció heridas de pronóstico grave.

¡¡AUTOMOVILISTAS!!
Amortiguadores JUNIOR, amortiguadores ARMSTRONG, carburadores SOLEX, crucetas RENAULT 4-L.
ELECTRO - MART
General Mola. 25

INCENDIO. — A las seis y media de la tarde del pasado domingo se declaró un incendio en la fábrica «Teczone Española», instalada en el polígono industrial de la zona Norte. El fuego se produjo al inflamarse el aceite de uno de los tanques situados en la nave destinada a los mismos. El fuego destruyó parte del tejado de la nave, el tanque donde se produjo la inflamación y afectó a parte de los otros tanques de la nave. Los daños, parece ser, no fueron de gran consideración. El fuego fue sofocado por los bomberos, que terminaron su trabajo a las nueve de la noche.

OTROS ACCIDENTES DE TRAFICO. — En la travesía de Lerma, el turismo matrícula M 724.299, que conducía Antonio Pérez Fernández, de 46 años, atropelló al peatón Antonio González Ortega, de 35 años, soltero, vecino de Lerma, que resultó gravemente herido.

—En Aranda de Duero, la motocicleta matrícula VA 30.545, que conducía Juan Carlos García Alonso, de 19 años, soltero, de Aranda de Duero, atropelló a Teófila Sanz Carrera, de 76 años, vecina de Aranda de Duero, quien resultó con heridas de pronóstico grave.

VIDA RELIGIOSA

SANTORAL

SANTOS DE HOY:

Nuestra Señora de la Almudena. Ss. Andrés Avelino, cf.; Trifón, Respicio y Ninfa, vg., mrs.; Demetrio, Probo, obs.; Aniano, dc.; Eustosio, Tiberio, Modesto, Florencia, mrs.; Trifena, Trifosa.

Misa de tercera clase y color rojo de la traslación de Santa Victoria.

SANTOS DE MAÑANA:

Ss. Martín, ob.; Menas, anc.; Verano, obs.; Valentín, Feliciano, Victorio Atenodoro, Bartolmé, abs.

Misa de tercera clase y color blanco de San Martín.

SE ARRIENDA
local en San Pedro y San Felices, 25.
Razón: Teléfono 203571.

SOLEMNE CONMEMORACION EUCARISTICA EN EL SEMINARIO DE SAN JOSE

El arzobispo de la diócesis, doctor don Segundo García de Sierra y Méndez presidió el domingo el 72 aniversario de la instalación del "Reservado" en la capilla del Seminario de San José.

A las once y media, el Prelado ofició de principal concelebrante en el Santo Sacrificio, estando acompañado en la solemne ceremonia por el secretario de cámara del Arzobispado, don Mariano Barriocanal; rector del Seminario, don Justino Losa; vicerrector, don Procopio Rodríguez; superior del Seminario Mayor, don Jesús Angel Palma; director espiritual del centro, don Gregorio de la Heras y profesor del Seminario, don Adalberto Abad Medrano. Al Evangelio, el Prelado pronunció una homilía sobre la Eucaristía y el sacerdocio.

Asistieron a la ceremonia el claustro de profesores y los alumnos del Seminario de San José.

Concluída la santa misa, el Prelado conversó con profesores y seminaristas y finalmente compartió el almuerzo con los alumnos.

Por la tarde, a las seis y media, se celebró una solemne función ecuarística con procesión por los claustros del Seminario. Ofició el vicario general de la diócesis, don Vicente Proaño Gil. El sermón estuvo a cargo del reverendo don Miguel García García. Asistieron a la solemne ceremonia religiosa los alumnos y numerosos familiares de los mismos, algunos llegados desde distintas localidades de la provincia.

SE NECESITAN
3 OFICIALES ELECTRICISTAS DEL AUTOMOVIL
BIEN REMUNERADOS
Interesados, presentarse en ELECTRO-MART
General Mola, 25. Teléfono 203549
— R. O. C., 1520 —

COMBATE DE URTAIN - NOTA IMPORTANTE
Para que el público pueda presenciarlo y ver también en último día la fenomenal película
«LA PERVERSA»
Las funciones serán a las 5, 7'15 (salida a las 9,10) y 11 noche en el
GRAN TEATRO

DE LOS CENTROS OFICIALES

DELEGACION PROVINCIAL DE EDUCACION Y CIENCIA

En el "Boletín Oficial del Estado" de 6 de los corrientes, aparece publicada una Orden del Ministerio de Educación y Ciencia por la que se aprueba la relación de maestros de la primera promoción del plan 1967, seleccionados para su ingreso directo en el Cuerpo del Magisterio Nacional Primario.

Los maestros y maestras seleccionados para esta provincia, hacen un total de 20, quienes deberán presentar en esta Delegación provincial, en un plazo que finaliza el próximo día 7 de Diciembre, los documentos acreditativos de las condiciones de capacidad y requisitos exigidos por la Ley de Funcionarios Civiles del Estado, los cuales vienen relacionados en la orden de referencia.

Quienes dentro del plazo indicado no presenten su documentación o de la misma no se refleje claramente que reúnen los requisitos exigidos, no podrán ser nombrados.

INFORMACION MILITAR

ASCENSOS.— Se asciende al empleo de comandante al capitán de Ingenieros don Angel León Albarellos, de la Academia de Ingenieros del Ejército, quedando disponible en Burgos y agregado a la referida Academia hasta que sea cubierta su vacante.

Asimismo se asciende a capitán al teniente de Infantería don José Cuasante Martín, de las fuerzas de la Policía Armada, quedando disponible en Burgos y cesando en la situación de "En servicios especiales". Grupo de destinos de carácter militar.

RETIROS. — A petición propia, pasa a situación de retirado, causando alta en la escala de complemento, el comandante médico don Emilio Rivas Maestro, con destino en el Hospital militar de Burgos, quedando en situación de disponible, ajena al servicio activo, en la plaza de Burgos.

MANDOS.— Se designa para el mando de la Base de Parques y Talleres de Automovilismo de Zorroza (Bilbao) al teniente coronel de Infantería, don Emilio Sanz Sanz, en posesión del título de especialista en Automovilismo, del Regimiento de San Marcial y para el mando de la Jefatura de los Servicios de Intendencia de la séptima región al coronel de Intendencia don Roberto Izquierdo Soriano, disponible en la sexta región en la UDENE de dicha región.

DESTINOS. — Pasa a la Subsecretaría del Ministerio el comandante de Infantería don Manuel Palmero Luque, del Regimiento de San Marcial continuando agregado a la Escuela de Aplicación y Tiro de Infantería hasta que se cubra la vacante. Es destinado al Cuadro de Profesorado de la cuarta zona de la I. P. S., destacamento de Bilbao con residencia en Burgos, el capitán de Ingenieros don Luis Fernández Torres, del batallón de instrucción de reclutas número 1. Asimismo se destina a la Mayoría regional de Intendencia de la sexta región, para cajero, al capitán de Intendencia don José de Obregón Roviralta, disponible en la cuarta región y agregado a la UDENE de la misma. Pasa a la Plana Mayor del 53 Tercio de la Guardia Civil, (Burgos) el capitán don José López García García, de la 531 Comandancia (Burgos).

DISPONIBLES.—Pasa a la situación de disponible en la tercera zona el capitán de la Guardia Civil don Juan Pérez López Martínez, de la Plana Mayor del 53 Tercio (Burgos), quedando afecto para documentación y haberes al 31 Tercio (Valencia), ciudad donde fijará su residencia.

SINDICATO PROVINCIAL DE ENSEÑANZA

Se pone en conocimiento de todos los centros de enseñanza no gratuitos, que a requerimiento de este Sindicato, la Delegación provincial de Educación y Ciencia, ha concedido un plazo tope, último y definitivo, para la presentación de las declaraciones de precios de estos centros, ante la mentada Delegación que improrrogablemente, termina el día 16 del actual.

La circular informativa y los modelos de las declaraciones han sido enviadas por correo a todos los centros de esta provincia, pudiendo reclamarlos, quienes no lo hubieren recibido.

DELEGACION PROVINCIAL DE ABASTECIMIENTOS Y TRANSPORTES

AUTORIZACION DE COMPRA DE HARINAS Y SEMOLAS.—Se pone en conocimiento de todos los panaderos e industriales que empleen harina en su industria, la obligación que tienen de proveerse en esta Delegación provincial de Abastecimientos y Transportes, de la correspondiente "Autorización de compra de harinas", para la actual campaña de cereales 1970-71, antes del día 30 del actual mes de Noviembre, ya que caduca dicho día la validez de las autorizaciones de la pasada campaña.

Por tanto, los fabricantes de harinas se abstendrán a partir del día 1.° de Diciembre próximo, de servir harinas a los industriales que no estén en posesión de la autorización de compra de harinas para la campaña 1970-1971.

AUDIENCIA TERRITORIAL

SEÑALAMIENTOS PARA HOY (Sala de lo civil).—Pleito de menor cuantía, procedente del Juzgado de Primera Instancia de Bilbao, número 2, seguido por Comisión Liquidadora de don Francisco Arechederra con Banco Español de Crédito, S. A. y otros.

Juicio ejecutivo, procedente del Juzgado de Primera Instancia de Santoña, seguido por doña Rosario García Martínez con Seguros la Equitativa.

Pleito de menor cuantía, procedente del Juzgado de Primera Instancia de Vitoria, número dos, seguido por doña Máxima Fernández de Labastida y Salazar con don Esteban Fernández de Labastida.

El votar es un derecho, pero también una obligación.

GRAN TEATRO
MAÑANA - 7,45 tarde y 11 noche
Extraordinario y único recital de la gran cantante internacional
ROSARIO DURCAL
(ESTRELLA DE LA PELICULA «LAS LEANDRAS»)
DESPUES DE SU APOTEOSICO EXITO EN EL TEATRO DE LA ZARZUELA, DE MADRID
14 PROFESORES DIRIGIDOS POR ANTONIO MOYA, MAESTRO DIRECTOR DE LA ORQUESTA TITULAR DEL TEATRO «LA ZARZUELA» Y PRESENTADO POR EL POPULAR LOCUTOR ANGEL SOLER
UN ACONTECIMIENTO ARTISTICO SIN PRECEDENTES EN BURGOS
Apresúrese hoy a retirar su localidad

BURGOS SOLICITA SU COLABORACION, VOTE EN LAS ELECCIONES MUNICIPALES Y DE CONSEJEROS LOCALES.

SE DESEA ALQUILAR O COMPRAR
Pabellón en extrarradio de 500 metros cuadrados.
Razón: Parque de San Francisco, 3, bajo. Teléfono 209065.

DIARIO DE BURGOS
se vende en:
MADRID - Kiosco Cibeles
BILBAO - C/. Elcano núm. 35
VALLADOLID - Platerías, 21
LOGROÑO - Kiosco La Rosaleda
y E. Paracuellos - Muro del Carmen, 9

CARTELERA DE ESPECTACULOS

AVENIDA. — Hoy, 5,30, 7,45 y 10,45. Estreno de excepción, Richard Burton, Bárbara Rush. **«El zarzal»** (s. c.). Una película impresionante, estremecedora, que Vd. comentará apasionado. ¡No la compare con ninguna otra! ¡Esta es mejor! May. 18.

CALATRAVAS. — 5,15, 7,45 (numerada) y 10,45. Estreno seleccionado. Metrocolor. **«Los temerarios del aire»** (3). Con Burt Lancaster. Deborah Kerr. Director: John Frankenheimer. Tres hombres... Tres mujeres... Tres destinos. Mayores 18 años.

COLISEO. — Hoy, de 4 a 1. Grandioso programa. **«La jauría humana»** (4). Marlon Brando. Jane Fonda. Un drama de violencia inaudita, una película sensacional y **«Uno después de otro»** (s. c.). Monumental film del Oeste. Mayores 18 años.

CONDAL. — Continua de 4 a 12. El programa más fantástico. Estreno de **«Corona de lágrimas»** (Los hijos) (s. c.). El más emocionante drama social y **«Faraón»** (4). ¡Gigantesca! En Todd-Ao. Mayores 18 años.

CONSULADO. — **«...De mis enemigos me ocupo yo» (s. c.).** Techniscope. Un reparto magistral. El estreno más diabólico de la semana, con gran impacto en su sensibilidad. ¡Esta es su película! 5,30, 7,45 y 10,45. Mayores de 18 años.

CORDON. — 5, 7,45 y 10,45. Vuelve ¡el más «astuto» espadachín!: D'Artagnan - **«Cantinflas»** en... **«Los tres mosqueteros»** (2). La más celebrada creación del gran Mario Moreno. Dos horas de risa y sana diversión para todos los públicos.

DUCAL. — Hoy, de 4 a 12. Programa monstruo. **«Ajuste de cuentas»** (s. c.) Gran estreno con George Nader. Un nuevo estilo de film policíaco, real, absorbente y **«Los despiadados»** (3). Joseph Cotten. Violenta y cruel. Mayores 18.

GRAN TEATRO. — Hoy, a las 5,15, 7,45 y 10,45 noche. Extraordinario estreno en Cinemascope y Tecnicolor. **«La perversa»** (s. c.). Leigh Taylor, Ryan O'Neal, Van Heflyn. Un drama violento vivido por dos almas apasionadas. Mayores 18 años.

GOYA. — Super estreno 70. **«Las Vegas 1970»** (3). Las Vegas dinamitada por un hombre. Un hombre dinamitado por una atrayente mujer, Britt Ekland, y el hombre sucumbe. Este es estreno, estreno. 5,30, 7,45 y 10,45. Mayores 18 años.

REX. — Hoy, de 4 a 10. Programa insuperable. **«Camas separadas»** (3). Lee Remick. James Garner. Una comedia deliciosa, ¡para pasarlo bien! y **«Frontera al Sur»** (s. c.) Una estupenda película del Oeste. Mutaca, 15 pesetas. Mayores 18.

TIVOLI. — 5,30, 7,45 y 10,45. Un estreno biográfico - novelesco ¡espectacular!, desbordante de interés, emociones, amor y aventudas: **«Los amores de Lady Hamilton»** (4). Technicolor - Panavisión. Michele Merciel, Richard Johnson. Mayores 18.

CALIFICACION MORAL

1, niños; 2, mayores de 14 años; 3, mayores de 18 años; 3-R, mayores de 18 años, con reparos y 4, gravemente peligrosa.

M.E.C.D. 2017

Villar Palasí inaugura la Facultad de Medicina de la Universidad autónoma de Madrid

El ministro subrayó en su discurso el espíritu de profesores y alumnos

Madrid (Logos).— Al inaugurar esta noche la Facultad de Medicina de la Universidad autónoma, primer edificio nuevo para esta entidad, el ministro de Educación y Ciencia, señor Villar Palasí, ha subrayado que «el espíritu de profesores y alumnos es lo que más importa, no los edificios», al tiempo que recordaba sus palabras de toma de posesión en el sentido de que «los catedráticos estamos dispuestos a ir a explicar a las eras, si es preciso».

La nueva Facultad, con instalaciones calificadas por el ministro como «producto de la rapidez de un nuevo concepto, de la austeridad sin mármoles y de un entusiasmo grande», está situada junto a la Ciudad Sanitaria de La Paz, cerca de la carretera de Burgos.

El movimiento de tierras se inició al comenzar el año actual, le edificaciones en Marzo y se terminaron las obras nueve meses después de iniciada la urbanización. Tiene una capacidad para mil alumnos, aunque actualmente acogerá a los 574 matriculados en los tres primeros cursos. La Facultad funciona en coordinación con las clínicas de La Paz, Puerta de Hierro y Concepción, tiene en pleno funcionamiento los departamentos de Ciencias Morfológicas, para el que ha sido contratado como director el doctor Rodríguez Delgado, actualmente en la Universidad americana de Yale y que se incorporará a la hoy inaugurada en Octubre del año próximo. Los terrenos que ocupa la nueva Facultad miden 135.000 metros cuadrados. Además del edificio docente tiene otros para administración, biblioteca, centro estudiantil, pabellón de disección, parque de animales, central térmica, comedor y cafetería. Los edificios, en los que predomina el ladrillo «cara vista» y la funcionalidad, ocupan menos de la sexta parte del terreno.

El señor Villar Palasí, en las palabras finales, ha recordado la creación de la Universidad autónoma, «apenas dos líneas de un decreto-ley de Junio de 1968, detrás de las que no había ni presupuesto ni profesorado, ni financiación». Surgió la amenaza de la autonomía, pero el entusiasmo de muchas gentes y su cooperación han hecho de esta Universidad un fruto granado, que renueva la ilusión de aquellas dos líneas del decreto de creación». Ha tenido grandes elogios para el rector, don Luis Sánchez Agesta, así como para la eficaz colaboración del Ministerio de Trabajo. Tras referirse a la dificultosa y acertada selección del profesorado, el señor Villar Palasí ha señalado que «este acto natural y humano supone unas líneas en la Historia y en la Universidad, como prueba del poder de convocatoria de unas líneas nacidas con entusiasmo. Dios haga que sea ejemplo de la Facultades que tienen que seguirle».

Con anterioridad, el obispo auxiliar de Madrid-Alcalá, don Ricardo Blanco, había bendecido los locales y el ministro, descubierto una lápida conmemorativa.

SE INICIAN LAS CLASES EN PERIODISMO

Madrid (Logos).— La Escuela Oficial de Periodismo ha iniciado hoy sus clases. Las aulas se vieron casi semivacías. Los alumnos aún desconocen las causas de que el curso haya experimentado este retraso. Tampoco saben si se habrán solucionado los problemas por los cuales hasta ahora, a pesar de haber inaugurado el curso el ministro de Información y Turismo, no se habían iniciado las clases.

ASPIRANTES A INGRESO EN LA UNIVERSIDAD

Madrid (Logos).— Unos mil aspirantes a los exámenes de acceso a la Universidad se han presentado esta mañana ante el pabellón de Gobierno de la Ciudad Universitaria para presentar instancias solicitando una segunda convocatoria, ya que han perdido la primera oportunidad por deficiencias en la información sobre la fecha de los exámenes que se celebraron el sábado. Dado el elevado número de aspirantes afectados es posible que sea convocada una segunda vuelta.

Antes de comprar su prenda de temporada, vea las ofertas
PRE-INVIERNO
DE
Simeón

IMPORTANTE FABRICA DE SACOS DE POLIETILENO, PRECISA
REPRESENTANTE
Introducido en industria consumidora, para visitar toda la provincia.
Escribir al número 8.683 de PUBLICIDAD VERGARA, S. A. Avenida de José Antonio, 600. BARCELONA.

Decore su hogar con papeles pintados
muebles evelio
VITORIA, 56, 58, 60, 62

INAUGURACION DE LAS I JORNADAS NACIONALES DEL PETROLEO, EN MADRID

Por vez primera en nuestro país se ha producido el hecho de que el petróleo ha rebasado al carbón como materia energética

«En política industrial sabemos dónde vamos», dice el Sr. López de Letona

Madrid (Logos).— Se han inaugurado hoy las primeras jornadas nacionales del petróleo.

En 1958, afirmó el presidente del Sindicato Nacional del Combustible, se produjo en nuestro país el hecho de que el consumo de carbón como materia energética primaria, fue rebasado por vez primera por el petróleo, y desde entonces este aumento de consumo de los combustibles líquidos es muy claro y no igualado por ningún otro país de Europa occidental. Este crecimiento continuará hasta que la energía eléctrica de origen nuclear, alcance estados competitivos. Sin embargo, aseguró, en esta próxima década, la hegemonía del petróleo seguirá imponiéndose de forma absoluta por encima del carbón y del potencial hidráulico y gas natural.

En España es necesario fomentar un clima de interés hacia la problemática del petróleo, ya que el VII Congreso mundial se celebrará en Moscú a fines de la primavera próxima y en él intervendrá España.

En las jornadas se debatirán seis ponencias y sesenta trabajos especializados. España actualmente explota petróleo en Guinea, Libia, Kuwait y Persia y la producción que se conseguirá en estas concesiones el año próximo, será de dos millones de toneladas y seis en 1974.

España alcanzó el pasado año una cifra de consumo interior de productos petrolíferos de casi veintidós millones de toneladas, de los que diecisiete correspondieron a Campsa.

A fin de año se calcula que el valor del petróleo y de los productos importados alcanzará la cifra de treinta y cuatro mil millones de pesetas, los cuales refinados supondrán cuarenta y cinco mil millones.

El presidente del comité técnico de las Jornadas, don Mario Alvarez Garcillán, afirmó que en el curso de la década que ahora iniciamos, las ofertas tienden a remitir.

Presidió el acto de apertura el secretario general de la Organización Sindical, don Rodolfo Martín Villa, acompañado del ex-ministro y actual presidente de Petroliber, don Jorge Vigón y los subsecretarios de Hacienda, Industria, Comercio y Marina mercante.

"SABEMOS DONDE VAMOS" DICE EL MINISTRO DE INDUSTRIA

Madrid (Cifra).— "Dentro de lo difícil que siempre resulta ponderar la importancia de las realizaciones de cualquier Departamento, yo diría que la acción más positiva y, sobre todo, de mayor alcance, ha acometido el Ministerio en su primer año de gestión, ha sido la atención constante prestada al Instituto Nacional de Industria para adecuarlo a las actuales exigencias de la política industrial", ha manifestado a "Cifra" el ministro de Industria, don José López de Letona.

Desde un puto de vista sectorial —agregó el señor López de Letona— quizá la reestructuración de la minería de hulla sea la labor más importante emprendida en este período, pero incluso en esta actuación está también presente el Instituto puesto que el nuevo planteamiento de Hunosa, en sus dos aspectos, productivo y financiero, constituye una pieza básica de la política hullera.

La presencia del Instituto en el sector siderúrgico ha permitido también avanzar considerablemente en la mejor coordinación de los programas del sector, cuya acción concertada ha sido objeto de actualización. En fin, la sactividades que el I.N.I. está desarrollando en otros sectores vitales de nuestra industria —energía, construcción naval, química, automoción, etc.—, vienen a confirmar la importancia del Instituto —a la que tantas veces me he referido— como un instrumento de singular eficacia al servicio de una política industrial bien definida".

"He tratado de aprovechar cuantas circunstancias se me han brindado a lo largo del año para exponer con claridad la opinión del Ministerio sobre los distintos aspectos que afectan a la política industrial, con objeto de llevar al ánimo de los empresarios la seguridad de que sabemos a dónde vamos, y de que somos conscientes de los medios que están en nuestra mano para alcanzar los objetivos que nos hemos propuesto".

"Creo que en los próximos doce meses podrá empezar a dar frutos esta labor de estudio y preparación de programas que ha ocupado gran parte de nuestro tiempo. En este sentido, tengo que referirme al establecimiento de las bases de una política energética: a la modificación del sistema de tarifas eléctricas; a la estructuración de una política siderúrgica, incluyendo la definición del programa de puesta en marcha de la cuarta planta siderúrgica integral de Sagunto, y al tratamiento específico de los problemas que aquejan a sectores tan cruciales, y con tanta capacidad de influencia sobre el resto de la industria, como la construcción naval y el automóvil", manifestó por último el ministro.

REORGANIZACION DEL I. N. I.

Barcelona (Cifra). — Una "reorganización administrativa del Instituto Nacional de Industria, con descentralización administrativa tan amplia como sea posible y conveniente", ha sido anunciada por su presidente, don Claudio Boada, en una entrevista que publica hoy "Hoja del Lunes".

LOS SONDEOS PETROLIFEROS EN EL DELTA EBRO

Barcelona (Cifra). — "Una producción de 2.500 barriles diarios, ya que se extrajeron 83 metros cúbicos de petróleo mezclado con agua y un lodo mezcla de agua y arcilla, se calculó en las cinco horas que estuvo trabajando a 15 millas de San Carlos de la Rápita el buque de sondeos "Glomar 4", en Junio pasado, según manifestaciones de los técnicos de la compañía Shell, mayoritaria del polo de sondeos en dicho lugar, en el curso de una rueda de Prensa celebrada a última hora de esta tarde.

La rueda de Prensa fue convocada para dar cuenta del próximo arribo de la plataforma de sondeos "Chaparral", con la que se proseguirán las prospecciones que ya en Junio último dieron resultado positivo.

¿SABIA VD. QUE SU VOTO PUEDE SER DECISIVO PARA EL FUTURO DEL AYUNTAMIENTO Y DEL CONSEJO LOCAL DE BURGOS?

ESPAÑA NECESITA MUCHOS AYOLUENGOS

Ponencia presentada a las primeras Jornadas Nacionales del Petróleo

Ayer, lunes se iniciaron en Madrid las I Jornadas Nacionales de Petróleo, organizadas por el Sindicato Nacional del Combustible y el Club Español del Petróleo. En ellas se analizará toda la temática referente a nuestra principal fuente energética, que en la actualidad cubre ya más de la mitad de nuestras necesidades de energía.

España, pese a descansar su abastecimiento sobre los productos petrolíferos carece de esta materia prima en grado importante. Sólo hay la reserva del campo de Ayoluengo y las posibilidades recientemente descubiertas en el delta del Ebro.

¿Es el campo petrolífero de Ayoluengo, en Burgos rentable? Esta pregunta se formulaba el sábado «Informaciones» en su suplemento semanal y a esto trata de responder la ponencia «Explotación de un campo petrolífero», que en las referidas Jornadas, presentará don Bonifacio García Siñeriz y el cual con la autoridad que le confiere su cargo de jefe de prospecciones en Campsa, se expresa así:

«En el caso de Ayoluengo, aunque se pueden considerar sus reservas recuperables mínimas de 1.333.000 toneladas (diez millones de barriles), suponiendo que no dieran resultado los proyectos de recuperación secundaria (actualmente en fase de iniciación), todavía tenemos como incógnita el tiempo de explotación, por lo cual es difícil hacer un estudio sobre rentabilidad. Podemos, sin embargo valorar el crudo (descontando el 13,5 por 100 del impuesto a cuenta) en 1.400 millones de pesetas, cifra interesante y que puede ampliarse sensiblemente si la recuperación secundaria da resultado».

El ponente termina afirmando:

«De la valoración de sus reservas se puede sacar la conclusión que lo que nos hace falta es encontrar muchos Ayoluengos. Por tanto, aunque se está haciendo un gran esfuerzo, sugiero que se intensifique la investigación, acudiendo cada vez a objetivos más profundos, con el fin de agotar al máximo nuestras posibilidades energéticas».

HUELGA EN EL MERCADO COMUN

Bruselas (Efe).—La totalidad de funcionarios de la C. E. en Bruselas, apoyados por sus colegas de Luxemburgo, "ha observado hoy el movimiento de huelga que ha paralizado todos los servicios del Mercado Común, el mismo día que el Consejo de ministros (de Agricultura) se reunía en el vecino Palacio de Congresos de la capital belga.

El principal objetivo de la huelga de los "eurócratas", que es la tercera en algo más de un año, consiste en poder discutir con el Consejo de ministros de la C. E. E. (el organismo que los emplea) un aumento salarial de 10 por 100, reivindicación en las que están apoyados por la Comisión europea.

TRAGICO «FIN DE SEMANA» EN LAS CARRETERAS ESPAÑOLAS

Treinta muertos y dieciocho heridos

Madrid (Logos). — Treinta muertos, nueve heridos graves y nueve leves constituyen el balance de los accidentes de tráfico ocurridos en las carreteras españolas durante el pasado fin de semana, según datos estimativos de la Jefatura Central de Tráfico.

El total de accidentes fue de veintitrés.

DE INTERES PARA LOS TRABAJADORES ESPAÑOLES QUE SUFREN ACCIDENTES DE TRABAJO O ENFERMEDAD PROFESIONAL DURANTE SU ESTANCIA EN ALEMANIA

Bonn (Efe). — La Embajada de España en esta capital ha pedido a "Efe" la difusión en España de la siguiente nota, dado su interés para aquellos trabajadores españoles que sufrieron un accidente de trabajo o una enfermedad profesional en Alemania.

"Los trabajadores españoles o sus causahabientes, que perciben del seguro legal de accidentes alemán, pensión por accidente de trabajo o enfermedad profesional, que haya sobrevenido en la República Federal de Alemania con anterioridad al 1.º de Enero de 1968, tienen derecho al aumento en su pensión del 6,1 por ciento a partir de 1.º de Enero de 1970, conforme a lo establecido por la doce ley sobre reajuste de prestaciones económicas del Seguro legal de accidentes de trabajo alemán.

Los organismos del seguro de accidentes de trabajo alemán están legalmente obligados a notificar por escrito a los beneficiarios la cuantía de la nueva pensión que les corresponda.

En caso de advertirse error en el cálculo del aumento de la pensión, la citada ley alemana establece que debe procederse a su rectificación por parte del organismo del seguro de accidentes alemán hasta el 31 de Diciembre de 1970, para lo cual el interesado podrá presentar la oportuna reclamación.

Los titulares españoles de estas pensiones que no hubiesen entrado en disfrute de dicho aumento, o no hayan recibido la correspondiente notificación, o estimen erróneo el cálculo del aumento de la pensión, pueden dirigirse a la agregaduría laboral de la Embajada de España en Alemania (sección de accidentes de trabajo), 53 Bonn, Bad Godesberg, Rheinallee, 19, enviando por correo certificado la resolución de pensión o fotocopia de la misma, o en caso de haberla recibido, la notificación de aumento de la pensión. La agregaduría laboral comprobará si la cuantía del aumento de la pensión es la que corresponde según la citada ley. En su caso, realizará las gestiones cerca del organismo asegurador alemán para que se haga efectivo el aumento que en derecho pueda corresponder al titular de la pensión.

Se hace notar, sin embargo, que este aumento es independiente del registrado en pesetas a consecuencia de la revolución del marco alemán (9,29 por 100) en el mes de Octubre de 1969.

A partir del 1.º de Enero de 1971, de acuerdo con la trece ley sobre reajuste prestaciones económicas del seguro legal de accidente alemán, aprobada por el Bundestag el 4 de Junio del año en curso, los titulares de una pensión del seguro de accidentes de trabajo alemán cuyo hecho causante haya ocurrido con anterioridad al 1.º de Enero de 1969, tienen derecho a un aumento del 9,3 por ciento en su pensión. La pensión del mes de Enero de 1971 revalorizada de acuerdo con esta ley será abonada desde el mes de Diciembre de 1970.

También se pone en conocimiento de los trabajadores españoles accidentados la posibilidad que existe, en principio, para los beneficiarios de una pensión permanente del seguro de accidentes de trabajo alemán, para transformar su pensión mensual en una indemnización global a percibir en una sola vez.

Quienes estén interesados en obtener una cantidad global para invertirla en un fin determinado, deben solicitarlo del organismo alemán del que reciban la pensión justificando documentalmente en qué se va a invertir dicha cantidad. La agregaduría laboral de la Embajada de España informará detalladamente a todo titular de una pensión del seguro de accidentes de trabajo alemán que lo desee y realizará ante las mutuas alemanas competentes todos los trámites legales encaminados a conseguir la indemnización global deseada.

Para los trabajadores que perciben una pensión permanente del seguro de accidentes de trabajo alemán inferior al treinta por ciento de la pensión completa, el cálculo de la indemnización global se efectúa de acuerdo con los coeficientes de capitalización fijados por el reglamento sobre el cálculo del valor de la capitalización de pensiones de fecha 17 de Agosto de 1965. De acuerdo con este reglamento puede obtenerse en concepto de indemnización global una cantidad de hasta veinte veces superior al importe de la pensión anual de accidentado. Es decir, si un accidentado percibe, por ejemplo, una pensión mensual e 4.000 pesetas puede obtener en concepto de indemnización global una cantidad de 960.000 pesetas aproximadamente.

Para los trabajadores que perciben una pensión de accidentado que ascienda, como mínimo, a un treinta por ciento de la pensión completa, según el código alemán de los seguros sociales, también se les podrá conceder una indemnización global. La indemnización de estas pensiones, sin embargo, a diferencia de las inferiores al treinta por ciento de la pensión completa, sólo puede ascender al cincuenta por ciento del importe de la pensión que se percibe y durante un período máximo de 10 años. Durante el período por el cual se ha concedido la indemnización global, se continuará percibiendo mensualmente el importe de la pensión que no ha sido indemnizada globalmente, es decir, el otro cincuenta por ciento. La cuantía de la indemnización global asciende a nueve veces el importe anual de la parte de la pensión completa que ha servido de base para la concesión de dicha indemnización global.

Todos los trabajadores españoles que hayan sufrido un accidente en Alemania independientemente de que reciban no pensión o de que esta haya sido indemnizada globalmente, tienen derecho también en España a la asistencia médico farmacéutica con cargo a la seguridad social alemana cuando el estado de las lesiones causadas por el accidente de trabajo o enfermedad profesional sufrido en Alemania así lo requieran.

Los que necesiten esta asistencia pueden dirigirse a la agregaduría laboral de la Embajada de España en Bonn, que realizará ante el organismo asegurador alemán todos los trámites necesarios para conseguir dicha prestación".

MUJER: En tu propio beneficio, ahora que no examinar de forma totalmente gratuita, en la Jefatura provincial de Sanidad, los miércoles y viernes, de doce a una, en la Sección Femenina.

NUESTROS TELEFONOS
201280 y 207148.

GUIA FACULTATIVA

JOSE LUIS RICA RICA
TOCOGINECOLOGO
Consulta, de 12 a 2 y de 4 a 6
Vitoria, 21, 1.º
Teléfonos 201865 y 204773

Dr. BAÑUELOS
OCULISTA
Plaza Mayor, 2. — Teléfono 201066

RAMON LLORENTE
TRAUMATOLOGIA — HUESOS Y ARTICULACIONES
Consulta, de 12,30 a 2
Queipo de Llano, 2, 4.º Izqda
(Frente a Galerías Campos)
Teléfonos 203900 y 204781

Alonso Bañuelos
OFTALMOLOGO
Espolón, 2. — Teléfono 209349

JERONIMO IGLESIAS
MEDICO DENTISTA
RAYOS X
Vitoria, 141, 1.º (Juan XXIII)

AGUSTIN RIVAS
PARTOS, ENFERMEDADES Y CIRUGIA DE LA MUJER
Avenida del Cid, 6, 5.º A
Teléfono, 203832

JOSE M.ª MOLINA ARIÑO
Maternólogo del Estado
PARTOS y ENFERMEDADES DE LA MUJER
Conde Jordana 8 — Tf. 203314

José María Alvarez Iovar
MEDICO DENTISTA
Teléfono 202793
Consulta, de 10 a 1 y de 4 a 7
San Lesmes, 1, Principal, Izqda

Rodrigo García Zuazo
PUERICULTOR
Diplomado. Especialista de niños, del Seguro Colegial
Vitoria, 188, 1.º A y B
De 10 a 11 y de 4 a 6

S. IÑIGO
OCULISTA
Consulta, de 11 a 2 y de 6 a 7
Lain Calvo, 17, 1.º — Tel. 209923

JOSE MARIA ARAGÜES
MEDICO ODONTOLOGO
Teléfono, 205378
Queipo de Llano, 2

A. BENITO BRAVO
Del Igualatorio Médico Colegial
MEDICO DENTISTA
Burgense, 22
Teléfono 202973

J. M. Movilla Cuadrado
NEUROPSIQUIATRIA
ELECTROENCEFALOLOGO
Concepción, 17
Horas de consulta: Llamar a teléfono 200914 (de 12 a 6 de la tarde). Los sábados no hay consulta

JUAN CORRAL CASTANEDO
HUESOS Y ARTICULACIONES TRAUMATOLOGIA
Consulta, de 10 a 2 en calle Vitoria, 17 (Edificio EDINCO)
Planta cuarta. Despacho 401
Teléfono 202655

M. SANCHEZ DUEÑAS
Medicina y Cirugía del Sistema Nervioso, Cráneo y columna vertebral. Electroencefalografía
Call Calatravas, 8, 1.º Dcha
Consulta, de 4 a 6
Excepto sábados

E. SUAREZ MUÑIZ
Especialista en garganta nariz y oídos
Consulta, de 12,30 a 2 y tarde concertadas
Calle P. Silverio, núm 4, 8.º, A
Teléfono 207493

M. A. RUIZ DE TEMIÑO
DENTISTA
San Juan 8, 2.º. — Telf. 204370

A. GOMEZ LOPEZ
CORAZON Y PULMON
Del Hospital Militar
San Cosme, 2, 3.º dcha.
Teléfono 205590

J. M. FRANCES
Medicina interna — Rayos X
Consulta, de 10 a 1 y de 5 a 6,30
Plaza de Vega. — Teléf. 205446

F. Infante Abajo
MEDICO DENTISTA
Sanz Pastor, 14, 2.º, derecha
Teléfono 208617

Arias Martínez Mata
CARDIOLOGO
Alonso Martínez, 7 — Tel. 200393

ELECTROCARDIOGRAMAS PREVENTIVOS
Antonio Gómez López
Ejecución: RODRIGO ALONSO
Sant. Clara 40. Teléf. 209219

CARLOS RODRIGUEZ
OCULISTA
CIRUGIA OCULAR
Héroes del Alcázar, 1, 5.º
Teléfono 207063

JOSE A. NAVARRO
Especialista en niños
Rayos X. — Consulta de 6 a 7 horas convenidas
Teléfono 200611
Barriada Juan XXIII 16, 1.º

José M. de Sebastián
MEDICO
ANALISIS CLINICOS
TRANSFUSIONES
Vitoria, 19, 2.º — Tf. 206358

JOSE CARAZO
PARTOS y ENFERMEDADES DE LA MUJER
Del Hospital de Barrantes y Cruz Roja
Vitoria, 31 — Teléfono 203591

DOCTOR GARZON
PARTOS y ENFERMEDADES DE LA MUJER
ESTERILIDAD
Plaza de San Fernando, 8, 1.º
Teléfono, 201657

Dr. RENEDO
CIRUGIA, VIAS URINARIAS
Concepción, 15, 2.º
(De 11 a 1)
Teléfono 207376
Vitoria, 27. — Teléfono 200212

V. Ojeda Carcedo
APARATO DIGESTIVO Y NUTRICION
Metabolimetría
Consulta, de 10 a 1 y de 4 a 6
Análisis clínicos. — Rayos X
Vitoria, 20, 1.º — Telf. 203667

José M.ª Rodríguez Orive
ODONTOLOGO
Avenida del Cid, 10 (Feygón)

MIGUEL CAMPO
TOCOGINECOLOGIA
Del Igualatorio Médico Colegial
Carmen, 4, 6.º - Telf. 205207

A. LOPEZ GOMEZ
GARGANTA, NARIZ y OIDOS
Consulta, de 11 a 2
Espolón 28 — Teléfono 203577

Máximo Ortiz Pérez
CIRUGIA y TRAUMATOLOGIA
Consulta de 12 a 2
Calle Madrid, 10, 1.º
Teléfonos 205469 y 205003

A. BLASCO VELASCO
MEDICINA INTERNA
RAYOS X
De 12 a 2 y de 5 a 7
Aparicio y Ruiz, 5, 1.º Izqda.
Teléfono 207833

GRADUACION GAFAS - TECNICAS MODERNAS
OPTICA IZAMIL
LAIN CALVO, 28

M.E.C.D. 2017

Representaciones de los órganos informativos locales visitan la moderna cervecera "San Miguel", de Burgos

En la tarde de ayer, amablemente invitados por la dirección de la nueva fábrica que la firma industrial "Cervecera San Miguel" posee en nuestra ciudad, representaciones de Prensa, Radio y Televisión en Burgos realizaron una visita a las instalaciones de dicha empresa cuya moderna planta se asienta al pie de la carretera general de Logroño y dentro del polígono industrial Gamonal - Villímar - Villayuda.

El director de la fábrica, don Rafael Suárez Zuloaga —nieto del famoso pintor guipuzcoano— recibió y acompañó a los visitantes en su detenido recorrido por la factoría, en unión del apoderado y jefe de personal don Segundo de Dios Soler y del jefe del Departamento comercial y de Relaciones Públicas don Ramón Muñoz así como de don Leonardo y don Félix Carcedo, distribuidores de dicha firma industrial en Burgos.

Durante casi dos horas que duró la visita los directivos de la empresa explicaron a sus visitantes el proceso de producción y comercialización y las nuevas técnicas aplicadas que responden a los planes de la expresada sociedad para atender a las exigencias de sus mercados.

Igualmente dedicaron su atención a las instalaciones sociales de la fábrica cuya empresa como un exponente de gratitud a Burgos por su gentil acogida y colaboración, inicia en estos momentos los trabajos de una importante ampliación de la factoría, considerada hoy como la más moderna de cuantas la sociedad posee en España.

Los representantes de los órganos informativos burgaleses fueron delicadamente obsequiados. — (Foto "Fede")

IMPORTANTE EMPRESA EN PERIODO DE EXPANSION PARA SU DEPARTAMENTO DE INSPECCION Y CONTROL DE CALIDAD BUSCA:

MAESTRO INDUSTRIAL

mecánico con amplia experiencia en control de calidad.
Es imprescindible un alto sentido de la responsabilidad de la terminación mecánica y gran conocimiento de la fundición.
Debe estar acostumbrado a tratar con organismos oficiales de inspección.
Debe tener hábito de trabajo sobre bancos de prueba y puestas a punto.
Debe ser alguien capaz de buscar la responsabilidad funcional y no la aplicación de las reglas.
Sueldo a convenir según aptitudes.
Interesados, escribir a Dpto. de Personal, AMVI, S. A. Polo de Villalonquéjar, Calle número 4. BURGOS.
(R. O. C. 1.523)

Los muebles más lujosos y actualizados para cada hogar, al precio más justo
muebles evelio
VITORIA, 56.... 58, 60, 62

5.000 PLAZAS PARA MAESTROS

Convocadas oposiciones de ingreso en el Magisterio Nocional para cubrir 5.000 plazas. Preparación en clases orales y POR CORRESPONDENCIA. Pida información con convocatoria completa, programas (han cambiado), y modelo de instancia, personalmente o por carta, acompañando 10 pesetas en sellos de correos, a

ACADEMIA NACIONAL POLITECNICA

Calle Lavapiés, 6, MADRID-12. Plaza Mayor, 11, SALAMANCA. y calle San Segundo, 1, AVILA.

★ Si desea sentir la impresión de encontrarse a centenares de kms. del asfalto y de todo aquello que Vd., precisamente, necesita olvidar en sus ratos de descanso...

Espere nuestras noticias...

★ Nosotros le ofrecemos una ciudad ideal para disfrutar de una nueva forma de vida, en un ambiente especialmente creado para Vd.

★ Protegido de los fríos vientos del Norte, con amplios y bellos horizontes, entre miles de árboles, podrá Vd. poseer la parcela o casa de campo que siempre anheló.

¡SOLO 6 MINUTOS...!

Separarán su trabajo diario de ese mundo particular suyo, con el que Vd. sueña.

★ Piscinas, Campo de Tenis, Parque infantil, Supermercado, Restaurante, Iluminación, Calles Asfaltadas, etc., son los complementos que vamos a añadir, para que las necesidades de la vida moderna estén totalmente cubiertas.

Otro día le hablaremos de más detalles...

Marcaron su cuerpo con cigarros encendidos

Barrio de Usera: brutal atraco a una joven

Sólo pudieron robarle cuarenta pesetas

Madrid.—(De nuestra Redacción).—Acababa de dejarme el autobús cuando me pusieron una navaja, a la altura del estómago y me dijeron: "era verdad". En los costados tenía a otras dos personas que me amenazaban también. El lugar, a pesar de ser cercano a mi casa, es bastante obscuro y no pasaba nadie por allí en esos momentos. El primero de los jóvenes que me abordó era rubio y con el pelo rizado. Aparentaba como unos 19 años y vestía un jersey de corte moderno, pero algo ajado; sus pantalones eran algo cortos...

Son palabras de Dolores López Gallego, la joven de 21 años de edad en que en la tarde del sábado fue asaltada por cinco desconocidos que la arrastraron hasta un descampado para ensañarse con ella y arrebatarle todo el dinero que llevaba encima: 40 pesetas tan sólo

La muchacha tiene su domicilio en la finca número 8 de la avenida del Cerro de los Angeles y se encuentra en un fuerte estado de exitación nerviosa. Los jóvenes que la asaltaron, entre otras brutalidades, cometieron la de marcar a punta de cigarro encendido a la muchacha...

—Fue monstruoso. Yo no podía hacer nada. Me amenazaban con tantas navajas que el pánico se apodero de mí y no pensé en lo que podía ocurrirme luego. Si hubiera pedido a gritos que alguien me auxiliase hubiera sido igual, pues el paraje estaba completamente solitario. Me llevaron campo a través hasta un descampado que nosotros, los vecinos de aquí, conocemos como el Prado Longo. Una vez allí me pusieron de espaldas a una tapia y el rubio, arrebátandome el monedero de las manos le dijo a uno de ellos: "Oye, Cheli, vete a la luz de ahí enfrente y cuenta la "guita" que hay", parecía el jefe. El otro le hizo caso y volvió a los pocos segundos, contestando al que me amenazaba con la navaja: "¿Para qué hemos venido hasta aquí? Sólo hay cuarenta "calas"...

—¿Reconocería usted a algunos de ellos si les viera otra vez?

—Sí: sobre todo al chico que llevaba la voz cantante. Al rubio, que me tenía asustada, amenazándome con el arma a la altura del estómago. Es difícil que pueda olvidarle. Jugaba con mi miedo de una manera monstruosa. Figuraba equis en mi estómago con la navaja, mientras me aconsejaba que no gritase y que no delatase el caso después.

—¿De quién partió la idea de la tortura con los cigarrillos?

—Creo que estaban todos de acuerdo, me quemaron con un cigarro en el estómago, haciéndome ver las estrellas. Bueno..., ¿cómo voy a asustarme de esto?: ellos lo intentaron todo. Quisieron violentarme... no lo consiguieron, pero prefiero dejar este asunto.

—¿Quién la trasladó a la Casa de Socorro?

—Cuando ellos me dejaron, tirada en el suelo y cubierta de tierra, corrí hacia mi casa y conté a mis padres lo que me había ocurrido. Fui con ellos a la Casa de Socorro.

Y los facultativos de guardia del Centro de Moscardó apreciaron a Dolores López, heridas de carácter reservado. Una vez que la joven fue asistida de primera intención, pasó a la Comisaría de la calle de San Magín a denunciar el caso. La Benemérita, después, se ha ocupado del asunto y a su vez la Brigada de Investigación Criminal ha requerido a la joven.

—En la B. I. C. me enseñaron fichas de mucha gente, pero no identifiqué a ninguno de ellos. No estaban allí, seguro...

—¿Ha podido ayudar con sus declaraciones a la Policía?

—Les dije todo lo que sabía. Que huyeron dos en una moto que tenían aparcada a pocos pasos de donde me asaltaron; que no debían de ser de la barriada por aquello de la observación que le hicieron al joven rubio. También expliqué que planearon la fuga en caso de fallar algo. Iban comentándolo según andábamos en dirección al descampado. fue una situación tan extraña que todavía no me lo explico... De cómo huyeron ya no pude enterarme bien. Me dieron tres puñetazos en el estómago antes de marcharse y perdí por completo el sentido.

El suceso ha conmovido a los vecinos de la barriada de Usera. Los detalles sádicos filmicos que la banda de atracadores protagonizó están dando que pensar a las autoridades que llevan el caso.

(Colpisa)

TODO ES MAGICO EN

LOSETAS AUTOADHESIVAS DE FIBRA Meraklon

De venta en:
Hijos de Riu S. L.
General Mola, 9 Teléfono 201749

LA AGRUPACION "DANZAS BURGALESAS - JUSTO DEL RIO" CELEBRA EL SEGUNDO ANIVERSARIO DE SU FUNDACION

El pasado sábado dieron principio los actos programados para conmemorar dicho aniversario, celebrándose una atractiva velada en el salón de actos de la sucursal de la Caja de Ahorros Municipal, en la calle de Santa Casilda.

Previas unas palabras de saludo pronunciadas por el presidente señor González Marrón, fue leída la memoria de las actividades de la Agrupación en el año actual, pasándose después por la pantalla varias películas referentes a las actuaciones de la misma en el extraniero, que fueron vistas con sumo agrado. A continuación la niña María José Rivero, tras un saludo al público que llenaba el salón bailó gentilmente la danza "Jota Burgalesa", seguida por la niña Susana González Marrón, que a su vez, interpretó maravillosamente las danzas "El Milano"y "Jota Serrana".

A continuación se hizo la entrega de placas a los socios distinguidos durante el año, y terminó la velada con un brillantísimo concierto a cargo de la rondalla de la "Peña Guitarrista Burgense", bajo la dirección del maestro Espiga, que fue aplaudidísima por el numeroso público que salió muy complacido de tan sugestivo acto.

El domingo, a las doce, asistió la Agrupación a una misa en la parroquia de San Lesmes, oficiada por el párroco don Fermín Sáez de Benito, durante la que interpretó varias composiciones religiosas la citada rondalla de la Peña Guitarrista, y a la que asistieron distintas representaciones de Entidades y Centros burgaleses.

A las dos y media de la tarde y en un céntrico restaurante, tuvo lugar un almuerzo íntimo, saliendo después la Agrupación con dirección a una localidad de la provincia, con el fin de continuar celebrando la fiesta de hermandad con la misma.

(Foto "Fede")

LOS HOMBRES QUE BURGOS NECESITA los debe elegir usted. ELECCIONES MUNICIPALES Y DE CONSEJEROS LOCALES.

Normas para la concesión de créditos a los agricultores

Madrid (Cifra).— El Instituto Nacional de Colonización y el Servicio Nacional de Concentración Parcelaria conceden auxilios económicos, según un decreto de la Presidencia del Gobierno que hoy publica el «Boletín Oficial del Estado».

Estos créditos se regirán por las normas generales que regulan el crédito oficial y las especialmente aplicables a las créditos afectados, así como por las contenidas en este decreto, con las únicas excepciones que puedan resultar de las normas legales de rango superior que regulen la actividad de los mencionados organismos.

Los anticipos reintegrables sin interés, que autoriza la legislación sobre colonización de interés local, sólo podrán concederse con cargo a las consignaciones especiales que para esta finalidad figuren en los presupuestos del Instituto Nacional de Colonización.

Las operaciones de créditos deberán desarrollarse en el marco de convenios de colaboración, que a tal efecto concertará el Banco de Crédito Agrícola con los organismos citados, reservándose el Banco la facultad de vigilar las operaciones. Los convenios de colaboración citados deberán ser aprobados por el Instituto de Crédito a Medio y Largo Plazo.

En los créditos individuales de cuantía no superior a quinientas mil pesetas, podrá aceptarse la garantía solidaria de dos o más fiadores, cuya solvencia sea suficiente y se acredite mediante la oportuna información.

Los créditos de cuantía superior habrán de garantizarse necesariamente con hipoteca constituída sobre bienes valorados por el organismo que los conceda. El importe del crédito no podrá exceder del 70 por 100 de la cantidad que resulte de tal valoración, una vez deducido el importe de las cargas preferentes, si las hubiere.

En los créditos solicitados por Grupos sindicales, Hermandades, Cooperativas u otras entidades agrarias que agrupen cinco o más agricultores, se podrá admitir como garantía la responsabilidad solidaria de los asociados o de un número de ellos, cuya solvencia sea suficiente para responder de la operación hasta el límite de quinientas mil pesetas por cada fiador.

Los auxilios técnicos y subvenciones podrán ser facilitados gratuitamente a los peticionarios, que serán de trescientas mil pesetas; de un millón quinientas mil a las asociaciones de agricultores y Hermandades sindicales y quinientas mil a las Diputaciones provinciales, Ayuntamientos rurales, Hermandades sindicales de labradores y ganaderos, organismos oficiales y sindicales.

LA CABAÑA DE BADAJOZ, EN SITUACION CATASTROFICA

Badajoz (Cifra).— Una asamblea plenaria de ganaderos, en la que se presentarán estudios, se solicitarán moratorias en el pago de las contribuciones y seguros sociales, dada la catastráfica situación de la cabaña, celebrará la Junta económica del Sindicato provincial de Ganadería, en la primera decena de Diciembre.

REUNION EN CIUDAD REAL

Ciudad Real (Logos).— El presidente de la Hermandad Nacional de Labradores y Ganaderos, señor Mombiedro de la Torre, ha presidido este mediodía una reunión convocada por la Delegación provincial de Sindicatos, a la que han asistido representaciones de todas las Hermandades de Labradores y Cabildos de las mismas, para tratar de la situación angustiosa del campo y de la ganadería de Ciudad Real, debido a la prolongada sequía y adversas circunstancias meteorológicas con unas pérdidas ya difíciles de salvar por la economía agraria.

PERDIDAS DE ALBACETE

Albacete (Logos).— Las pérdidas ocasionadas por la sequía en la provincia se valoran en más de ochocientos millones de pesetas, quinientos de los cuales corresponden a la ganadería, según datos facilitados por la Cámara Oficial Sindical Agraria.

PETICIONES DE LOS GANADEROS

Madrid (Logos).— La supresión total de distribución del consumo de carne congelada y refrigerada, tanto de importación como de producción nacional y el suministro de piensos a los ganaderos, de la forma más inmediata, con pago diferido a un año, bastando como garantía de aval de dos empresarios agrícolas del mismo término municipal, son las soluciones que propugna el presidente del Sindicato de Ganadería, don José María Fernández de la Vega, expuesta en rueda de Prensa celebrada esta tarde.

GRAVE ACCIDENTE DE TRAFICO

Minutos antes de la una y media de la tarde de ayer, el camión que aparece en el grabado, matrícula P—17.169, se estrelló contra un árbol en las inmediaciones del cuartel de Veterinaria. El vehículo quedó empotrado y su conductor, Valentín Portela Paros, de 36 años, de Guardo (Palencia), resultó con heridas muy graves. Trasladado a la clínica del Carmen, el personal facultativo del centro le apreció fractura de base de cráneo y contusión torácica. El camión sufrió graves desperfectos, como puede apreciarse en el grabado. — (Foto "Fede").

A su disposición nuevos artículos en ofertas
PRE-INVIERNO
Simeón

M.E.C.D. 2017

EL «ABUELO» BOBY DEGLANE, CON LA MISMA ILUSION QUE CUANDO EMPEZABA

- **Ahora va a publicar un libro técnico sobre realización y programación de TV**
- **Su ideal en televisión sería convertirse en productor**
- **«Podía hacer mucho más en TV, pero soy un incordio en todas partes, porque exijo»**
- **«En radio tengo dieciocho programas en cuatro emisoras. Casi tengo bula»...**

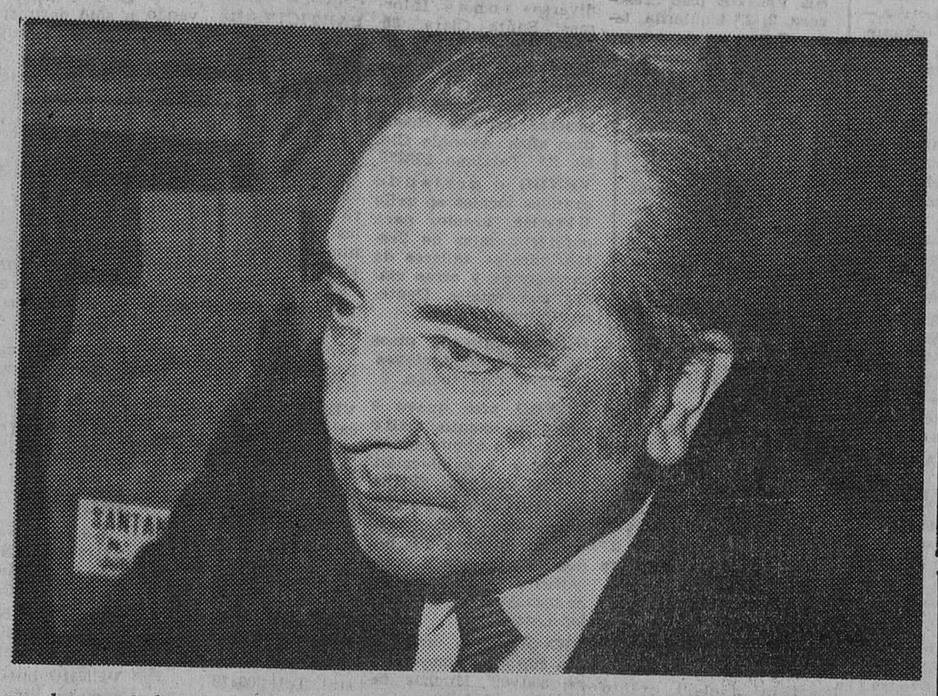

La tarde se metió en vientecillos frescos y en los «prados del Rey» sacudía la brisa de firme. Por este motivo, Boby Deglané nos dijo a guisa de broma:

—Hace un céfiro constipante.

Y después agregó.

—Como diría un cursi. Boby, el patriarca del micro, el que en su día abrió universidad a los que empezaban en esto de la palabra constante, hoy se va haciendo el remolón en radio y a menudo puede verse en los pasillos de Televisión Española.

—Escribes un libro, ¿no?

—Sí; se publicará muy pronto, antes quizá de los que pienso. En él trato la materia del proceso técnico de realización en Estados Unidos de la televisión de este país. Por supuesto, que antes de lanzarme a esta empresa me he cuidado muy bien de estudiar a fondo el tema. Es más bien un manual para profesionales de este medio.

POR EXIGIR DEMASIADO :—: :—: :—: :—:

—Y de «Segundos fuera», ¿qué?

—El programa cumplió su planteamiento. Nos habíamos trazado la meta para terminar cuando el verano y así ha sido. Es probable que la próxima temporada vuelva.

—¿Tu crees que ha gustado?

—Me parece que sí caló en el público. El tremendo grupo de presión que es la masa actúa siempre y tengo la satisfacción de haber comprobado que le ha gustado

—Hay quien opina que a ti se te desaprovecha en TV. ¿No dices nada a eso?

—Claro que lo digo. Estoy completamente de acuerdo con los que piensan así. Yo podría hacer cosas muy buenas, pero ocurre que soy un incordio en cualquier organización. Exijo mucho a los demás y a mí mismo en la realización y preparación técnica de las propios facultades. Mi ideal sería producir, trabajar de productor, vamos...

El «abuelo Boby» como algunos lo llaman, no puede ser más joven de expresiones. Vivaz como en sus mejores tiempos, inquieto como un chaval y siempre exigiéndose más a sí mismo.

ENTRE DOS GENERACIONES :—: :—: :—:

—Al grano, ¿por qué no te dan cosas de envergadura en esta casa?

—A mí, como a todos los populares, me perjudica mi propia popularidad. Estoy metido en la vorágine de dos generaciones que se conjugan y soy un poco tabú. Unos me rechazan por esto y otros se ven obligados a no contar conmigo porque los otros les previenen directa o indirectamente contra mí. Me duele esto.

—¿Piensas que los programas en que has intervenido son buenos? «Club Mediodía» por ejemplo...

—Un momento —no me ha dejado terminar— y no tengo responsabilidad alguna en este programa. Me limito a obedecer órdenes y con ello demuestro que también estoy preparado para darlas. Con respecto al programa, opino que por lo menos hace algo, tiene eficacia, vaya. Soluciona problemas...

—A través de una descarada propaganda, ¿no?

—Hay gentes que le tienen un asco tremendo a la propaganda, pero para mí, la propaganda es el talento de producción de todo un país. Si la propaganda nacional fuera antiestética, no habría comerciantes ni trabajadores. Creo, ya lo insinué antes, que la propaganda es el evangelio del trabajo.

Hay un lapsus en la charla en el que nos cruzamos cigarrillos. El fuma rubio, del caro y no coincidimos en gustos. Luego, el veterano locutor advierte las vueltas que le estoy dando a la próxima pregunta.

—Vamos, pregúntame lo que quieras. Fuerte y sin miedo.

—Bien. Empecemos por tu leyenda negra.

—Vale.

—Las drogas. ¿Qué me dices a eso?

—Que me conozcan íntimamente. Yo soy una mezcla de fraile y guardia civil. A mis hijos, por ejemplo, los tengo a raya. Soy riguroso porque he sido similar. No puedo hacer caso de lo que vaya diciendo por ahí un sereno exacerbado.

TRABAJA EN CUATRO EMISORAS :—: :—: :—:

—Se te achacan también numerosos flirteos...

—En esto me conformaría con que me hicieran bueno el uno por mil. No he tenido nunca, de verdad, problemas sentimentales: Estoy casado con una española chapada a la antigua, de las que dan buen resultado.

—¿Y de la «coba» a la situación política actual?

—Jamás he hecho propaganda oficial y no vivo de nada oficial tampoco. Adoro España con todos sus defectos, eso sí. Me ideal es que haya convivencia y libertad, pues de estas dos cosas viene determinado orden. Nunca he tenido puesto oficioso alguno, de cara a esto. Yo soy socialista filosófica y racionalmente. Creo en el bien común y en que no haya miserias ni privilegios.

Ya nos vamos a marchar, porque el tiempo se ha gastado. Antes de darnos la mano con el «hasta la vista», que tal vez ninguno desea que llegue, le hago la última pregunta:

—¿No has llegado a la televisión por estar en la radio?

—Está apañado el que piense esto. Tengo en radio dieciocho programas semanales. Casi te diría que poseo la bula de Alejandro VI, trabajo en cuatro emisoras.

(Hispania press).

MAURICIO CALVO

LA PRIMERA SUBASTA DE CUADROS DE LA TEMPORAD

Se ha despertado enorme inte por las obras de orfebrería

Madrid.— (Especial para DIARIO DE BURGOS).—Las sillas están preparadas en orden; cada una con su número correspondiente, en la sala de subasta de arte, en plena calle madrileña de Serrano. En un rincón, numeradas en su parte posterior con tiza, las pinturas de Sorolla, Zuloaga, Zabaleta, Palencia, Julio Romero de Torres, Durancamps, Rusiñol, y otros, hasta cerca de cincuenta pintores de los más diversos estilos. Asimismo, ordenados y bien cuidados, relojes de consola y bolsillo de los últimos siglos, plata antigua española y europea, arte oriental, barómetros, muebles y multitud de diversos objetos de arte antiguos. Todo está preparado hasta el más mínimo detalle para la primera subasta de obras de arte de la temporada en la capital de España.

"NO ES PROFESION"

—Buenas tardes, señora...

El señor Durán, propietario de la sala de subasta de obras de arte, ha saludado en nuestra presencia a una señora mayor que desea un lugar preferente en la subasta. La secretaria le proporciona una reserva.

En un pequeño despacho, dentro de la misma sala de subastas, charlamos con el señor Durán. Unas pequeñas, pero repletas, estanterías muestran grandes libros especializados en arte. Detrás, en otra habitación, se halla la "trastera" con cuadros, imágenes religiosas, muebles pintorescos, piezas de orfebrería... en completo desorden.

—¿Qué parte de negocio —pregunto al señor Durán— existe en una subasta de arte como ésta?

—Existe una comisión de sala, pero es módica, y entre la barahunda enorme de gastos y esas cosas, no es muy importante, aunque de todas maneras es interesante.

—¿Por qué venden los cuadros sus propietarios, por falta de dinero, porque pierden interés por el arte...?

—Muchas veces, verdaderamente, es por necesidad, por tremenda necesidad. Otras veces, el propietario no tiene el suficiente apego a la pieza, y al enterarse de que vale bastante, le compensa venderlo porque necesitará ese dinero para otras cosas.

—¿Los cuadros u obras de arte que aquí se subastan, han llegado hasta usted por iniciativa propia de sus dueños o por medio de sus intermediarios?

—Hay casos en que el dueño oculta su propiedad en otra persona, o concede a otra persona la potestad de entregarlo.

—Pero usted tiene a su cargo personal especializado en compras de esta clase...

—Sí, hay veces que se compra porque existen personas que no pueden esperar a la subasta. Nosotros tenemos antecedentes en este sentido. Y le decimos: "Mire usted, en este precio se lo compramos".

—¿Cuántas salas de subasta de obras de arte existen en Madrid?

—Quizá haya alguna otra, pero creo que en funcionamiento sólo ésta.

—¿Y en España?

—Solmente en Barcelona, foco importante de interés por el arte. Pero no sé su número.

La pintura es la base primordial de las subastas de arte del señor Durán. "Pero actualmente —nos dice— se ha despertado un verdadero interés por los obras de orfebrería, sobre todo española".

—¿Se interesan los propios creadores de esas obras del itinerario que pueden seguir?

—Sí, es muy frecuente. Y si no son ellos, son los familiares del pintor los que se interesan por el cuadro. Y en algunos casos, los compran porque desean tener obras de su antecesor.

—¿Cómo y quién pone el precio inicial de la subasta?

—Se le pregunta al propietario. Y de acuerdo con la sala y partiendo de un precio que sea verdaderamente razonable, se establece su valía. Si no es así, se rechaza. Si el precio es muy barato, se acepta.

NUMERO DE SUBASTAS :—: :—: :—: :—:

—En total, ¿cuántas subastas ha realizado?

—Esta es al doceava.

—¿Cuál fue la más importante?

—Todas son importantes, pero el pasado Mayo organicé una subasta verdaderamente fantástica y excepcional, con motivo de las fiestas de San Isidro.

—¿Recuerda la pieza por la que se ha pujado más?

—Un cuadro de Sorolla que superó la cifra del millón de pesetas.

—¿Y en cuánto se inició esa subasta?

—En quinientas mil pesetas.

—¿Y quién era su propietario?

—No lo recuerdo. Y, además, forma parte del secreto de la subasta.

FALSIFICACION :—:

¿Acuden a estas subastas sólo público especializado?

—Sí aunque viene público de todos tipos. Hay que tene en cuenta que los precios sos tiene una escala muy elástica. También vienen, en muchos casos, estudiantes, principalmente de arte y que están haciendo su tesis sobre determinado pintor y al parecer una obra de él vienen a estudiarla y piden incluso fotografías que les proporcionamos gratuitamente.

—¿Están ustedes seguros siempre de la autenticidad de los cuadros que sacan a subasta?

—Nosotros, si no estamos seguros de su origen, no sacamos a subasta el cuadro, o hacemos la salvedad por medio de una clave de que no tenemos seguridad sobre ese cuadro. Pero la infalibilidad no existe.

—¿Podría decirme la comisión que le proporciona etse trabajo?

—El 20 por ciento del precio final del cuadro.— ("Colpisa").

J. J. P.

AYUDE CON SU VOTO, el próximo día 17 A ELEGIR CONCEJALES Y CONSEJEROS LOCALES PARA BURGOS

Mañana, apertura
PELETERIA
Viguria
ARTICULOS EN PIEL, ANTE, CUERO Y PELETERIA FINA
PLAZA DE LA CRUZADA, 3, 4 Y 5
(Exteriores del Mercado Norte)
TELEFONO 207623

La orenda de
OTOÑO-INVIERNO
que Vd precisa se la ofrecemos a precios
REBAJADISIMOS
Simeón

LOCAL NUEVO
bajo, 50 metros cuadrados, céntrico, adecuado almacén o similar, se vende. inmejorables condiciones. Interesados escribir a la referencia "Local". Apartado 140. Burgos.

Frente a toda esclavitud...

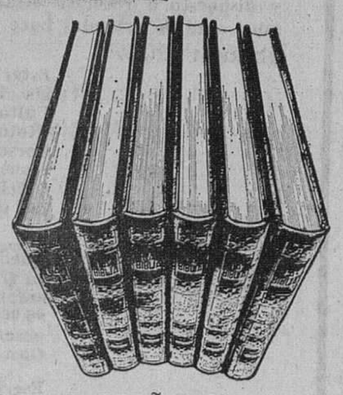

Desde el 4 de noviembre, cada miércoles en toda España, un nuevo fascículo de **LA BIBLIA (BAC-MIÑON).**
Arte, arqueología, paisajes, tipos humanos, historia, en **4.000 ilustraciones y láminas a todo color.**
Traducción directa de NACAR-COLUNGA.
Colaboraciones de máximo prestigio científico
Insuperable edición con 144 fascículos coleccionables en seis lujosos volúmenes.
Precio del fascículo, 25 ptas.
Es una realización de
BIBLIOTECA DE AUTORES CRISTIANOS Y EDITORIAL MIÑON

SE VENDE
Piso de lujo en la zona más residencial de Burgos
Informes: Mobán Avda. Generalísimo, 8

VENDEDORES
Preparamos en nuestro sistema venta y divulgación, podemos garantizar 12.000 pesetas mensuales, abonamos gastos en nuestros desplazamientos, sólo necesitamos jóvenes con ganas de trabajar, edad, de 22 a 30 años, Empresa de Ambito Nacional. Presentarse de 10 a 12 horas al señor Palermo, martes y miércoles.
Carretera Logroño —frente Sala Fiestas Hawai—, Capiscol.
Burgos, 9 de Noviembre de 1970

PRECISAMOS LOCAL COMERCIAL
No importa metros ni lugar
Ofertas al apartado 449 de Valladolid

MECANICO OFICIAL 1.ª
ESPECIALIZADO EN MOTORES "DIESEL"
SE NECESITA EN TALLER DE MAQUINARIA PESADA
Interesados, diríjanse por escrito, indicando conocimientos y experiencia profesional, al apartado de Correos 340. Burgos.
(R. O. C. Núm. 1.513)

Un derecho: VOTAR.
Un deber: VOTAR.
Una función social ineludible: VOTAR.
ELECCIONES MUNICIPALES Y DE CONSEJOS LOCALES.

M.E.C.D. 2017

ANUNCIOS POR PALABRAS

Estos anuncios se reciben en nuestra Administración (Calle Vitoria 13, teléfono 207148) de NUEVE de la mañana a UNA Y MEDIA de la tarde y de CUATRO a SEIS Y MEDIA de la tarde, así como en todas las agencias de publicidad.
PRECIO: 20 pesetas hasta diez palabras. Cada palabra más, 2 pesetas.

piso
Ar-
por
o sin
negro y
s, Espo-
202110.
o 4 habi-
Cantero. Con-
2.
alquiler o ven-
calefacción y agua
iente central. Infor-
mes, Madrid, 68. 3.º B.

ALQUILO piso exterior. Carretera de Logroño 1, 4.º. Informes. 200557 de 1 a 5.

ALQUILO piso amueblado. C. Vitoria. 171. 3.º F. Informes portería.

ALQUILO piso económico, céntrico, amueblado. Informes tardes. Teléfono 209728.

ALQUILO piso o habitaciones amuebladas, económico, zona Sur. Informes: Sagrada Familia, 29, 8.º derecha.

NECESITO buhardilla en alquiler para estudiante. Zona céntrica. Ofertas esta Administración.

SE ALQUILA piso amueblado. San Julián, 9, 7.º C. Tel. 209902.

ALQUILO piso estrenar, calefacción central, céntrico. Vitoria, 115, 3.º B.

ALQUILO máquinas escribir, sumar y calcular. Crespo. Plaza Alonso Martínez, 7, principal. Teléfono 205947.

ALQUILO piso amueblado, teléfono y calefacción. Madrid, 42. Informes portería.

ALQUILO piso, amueblado, céntrico, todo confort. Teléfono 205010

SE ALQUILA local 500 m. fijo o temporada, propio para almacén o taller. Entrada camiones, carretera general. Informes: Portería. Plaza Francisco Sarmiento núm. 1.

PISO amueblado alquilo fijo o temporada. Razón Carretera Logroño, 17, 3.º F.

SE ALQUILA piso. Teléfono 206972.

ALQUILO piso exterior. Avda. Cid, 85. Razón: San Gil, 7, 1.º.

SE ALQUILA piso a estrenar, calefacción central, en Avda. Reyes Católicos bloque «Imbusa» C-5.º D. Informes Reyes Católicos, 21. Ultramarinos.

LA VIVIENDA que le conviene, sin entradas e incómodos plazos, ya terminada totalmente se le ofrece a Vd. y a Vd... Sr. Conde, plaza Alonso Martínez, 7 A, 3.º derecha. Burgos.

INTERESA local en renta para dos coches, no importa situación. Tel. 208826, de 7,30 a 11 noche.

ALQUILO piso céntrico. Informes esta Administración.

ALQUILO buhardilla en 300 pesetas. Informes La Ventosa, 15, 1.º (Carretera Madrid).

Automóviles y accesorios

COMPRO coche o furgoneta Citroen sin intermediarios. 205504.

ALQUILER sin conductor, nuevos: Seat 1.450. 1.500 y 124, 850, 600-E y 600-D, Renault R-10 y R-8, Morris 1.300, M-G «Servi-Auto». Sanjurjo 9. Teléfono 207716.

AUTOS «FLEN» sin conductor: Coches de alquiler 600-D, 850 Berlina / Coupé. Seat 1.500 124, 1.430. Morris M-G. Simcas, nuevos. Garaje Avenida General Vigón, esquina Barriada Yllera. Teléfonos: 208804 y 201874

GAMONAL 228 vende 600-D. R-6. 4-F. 4-L. R-8. 850. 1.500. Simca 1.000, G-L, seminuevos. Facilidades.

ALQUILER sin conductor: Seat. 1.500. Simca. 600-D. Garaje Turismo. Calle Vitoria, número 29.

AUTOS alquiler sin conductor. «Blanco». 600-D, 850 Coupé, 124 nuevos.— Barriada Illera, B. 69. Teléf 205638

¡AUTOMOVILISTAS! Amortiguadores Junior, amortiguadores Armstrong, carburadores Solex, crucetas Renault 4-L.— «Electro Mart». General Mola, 25.

OCASION. vendemos motores seminuevos, de 1 a 100 HP., garantizados «Electro Mart». General Mola, 25.

REBOBINADO de motores en el día. «Electro Mart». General Mola, 25.

SIMCA 1.000, Seat 1.500, Citroen 2 cv. Furgoneta, en perfectas condiciones. Agencia DKW. C. Vitoria n.º 54.

AUTO Unión DKW, motor gasoil Mercedes Benz y gasolina. Recién reparadadas mecánica, chapa y pintura. Aptas para cualquier clase de Industria. Gran variedad de modelos, Mixtas, Furgones, etc... Agencia DKW C. Vitoria, 54.

VENDEMOS camioneta Nazar, 1.500 kilos, a toda prueba. Invisa, Alfareros, 9. Telf. 202076.

SE VENDEN coches: Dodge Dart (turismo y furgoneta). Mini 1.301 (preparado para competición). Seat 850 Coupé. Seat 600 varios. Seat 850 normal. Seat 1.500 varios. Simcas varios. Renault 4-L; 4-F y R-8. Citroen 2 CV. normal y furgoneta, Volkswagen, Morris 1.100. Mercedes 220-S. Coches garantizados y revisados. Amplias facilidades de pago en Automóviles Iñaki. C. San Pedro Cardeña, 90. Sábados tarde abierto.

MERCEDES ocasión. Garaje San Pablo.

VENDEMOS camión Barreiros, Saeta, 55, como nuevo a toda prueba. Invisa, calle Alfareros, 9. Telf. 202076.

ALQUILER coches sin conductor, 600-D, 850, Simca, nuevos. «Autos Guia». Nuño Rasura, 5 Teléfs. 204802 - 208597.

SE VENDE 4-L, de particular a particular. San Zadornil, portal, 3, 5.º D. (San Pedro de la Fuente).

Colocaciones

MUY FACIL le resulta distribuir la alta calidad de los productos «Avón», garantizados. Buenas ganancias, horas libres, señoras y señoritas activas. Informese. Maravillosa oportunidad esta época, llamando al Teléf. 204144 de Burgos, o escribiendo al apartado 14.875 de Madrid.

SE NECESITA chófer carnet 1.ª para Lerma. Industrias Lermeñas. (R. O. C. 1486)

NECESITO muchacha o asistenta de 9 a 5. Martes y viernes, hasta las 7,30. Vitoria, 20, 5.º izquierda.

SE NECESITA chico 14-16 años. Almirante Bonifaz, 8.

GANE dinero, de 10.000 a 20.000 pesetas mensuales, cultivando champiñones en sus ratos libres y en su propia casa. Trabajo apto para todos. Exito extraordinario. Compramos producción a alto precio. Escribir a «Cultivos Alba» calle Enamorados, 23. Barcelona—13.

SE OFRECE joven, prácticas en ficheros y documentación almacén, carnet segunda. Dirigirse. Avenida Cid, 83, 7.º D.

SE NECESITA chica o asistenta. Calle Madrid núm. 9, 4.º izqda.

SE NECESITA chico de 14 a 16 años. Desayunos Gómez. Primo de Rivera. (R. O. C., 1465)

SE NECESITA chico de 14 años para Confitería Loste. Laín Calvo, 25. (R. O. C. 1515).

SE NECESITA chica para casa, buen sueldo. Informes: Mesón Burgos.

NECESITO obrero que tenga práctica en lavar y engrasar. Garaje Central (Mola). (R. O. C. 1517).

SE PRECISAN oficiales chapistas. Razón teléfono 209725. (R. O. C. 1516).

SE NECESITA chico de 14 a 16 años. Razón Especiera Burgalesa, calle Francisco Salinas, 55 y 57. (R. O. C. 1498).

SE NECESITA muchacha e interina. Huerto del Rey, 16, 3.º.

SE NECESITA muchacha o asistenta. F. Baruque. Sanjurjo, 38, 7.º 1.

FAMILIA dos personas necesita muchacha informada. Residencia en Madrid, largo veraneo en Burgos. Buen sueldo a convenir. Sanjurjo, 42, 3.º izquierda. Teléfono 209718.

SE NECESITA chófer para camión, transporte de ganados. Llamar teléfono 208426. (R. O. C. 1514).

SE NECESITA chica poca familia. Sueldo a convenir. Vitoria, 56, 11.º A.

SE NECESITA chica para Madrid, buen sueldo. Sanjurjo, 38, 3.º puerta 11.

SE NECESITA dependiente mostrador, informes en Bar Auto Estaciones. (R. O. C. 1506)

SE NECESITA muchacha. Laín Calvo, 15, 1.º izquierda.

SE NECESITA chico 14-16 años. Almirante Bonifaz, 8.

APRENDIZ mostrador, necesita Cafetería «Dólar». (R. O. C. 803).

SE NECESITA chica servicio. Vitoria, 62, 9.º. Teléfono 208107.

SE NECESITAN oficial calefactor y fontanero. (R. O. C. 1501) Daniel Merino. Concepción, 15.

SE NECESITAN oficiales pintores. Santa Dorotea, 5. (R. O. C. 1488).

SE NECESITA asistenta. Avda. Reyes Católicos, bloque, C. 5.º C.

AUMENTE sus ingresos colaborando ventas plazos, contado, articulos mucha venta. Apartado 9217. Madrid.

GANEN dinero. 10.000 a 20.000 pesetas mensuales cultivando champiñones en sus horas libres. Compramos producción. Escribir a «Montblanc». Calvet 5. Barcelona—6.

INDEPENDICESE y gane 20.000 ptas. mensuales aprendiendo Serigrafía, profesión nueva, fácil, de gran porvenir para ambos sexos. Pida folleto gratuito sin compromiso a Mater. Muntaner, 81. Barcelona.

SE NECESITAN aprendices y ayudantes adelantados en corte de guantes de piel bien retribuídos, reserva absoluta. Epifanio, nueve noche. (R. O. C. 1519).

NECESITO asistenta joven, mañanas, con informes. Santander, 3, 1.º izquierda, de 10 a 12 y 4 a 6.

ASISTENTA se necesita de nueve mañana a seis tarde. Juan XXIII, 4, 5.º segunda.

SE NECESITA chica. Sanjurjo, 38, 11, puerta 2.

SE OFRECE carpintero, hacer trabajo a domicilio. Interesados llamar teléfono 200820.

NECESITO chica buen sueldo. Tel. 200838.

SE NECESITA chica externa o interna, sabiendo sus obligaciones. Calle Carmen núm. 6, 8.º C.

SE VENDEN 500 chopos en Castildelgado. Tratar Hermanos Santamaría Tamayo.

Enseñanzas

«AAG» (Laín Calvo, 17).— Aparejadores y Obras Públicas.— Bachiller completo, Ciencias y Letras.— Preu., primero y segundo Filosofía Letras.— Reválidas (exámenes Febrero).— Contabilidad. Bancos. Comercio.— Catorce idiomas clásicos y modernos.— Dibujo. Taquigrafía.— Plazas limitadas. Profesorado altamente calificado.

DAMOS clases particulares, bachillerato. Concepción. 208355

PROFESORA de Inglés, Francés, Título Cambridge. Telf. 204218.

ESTUDIANTE de Peritos da clases de Física y Matemáticas. Calle Santa Cruz n.º 12, 3.º C.

LICENCIADA en Químicas, daría clases bachiller. Teléfono 205786.

MATEMATICAS, Física, Latín, Francés, Griego, preuniversitario sexto, quinto, cuarto, reválidas. Vitoria, 57, 1.º 202876.

ACADEMIA CASTILLA. Cultura. Taquimecanografía, Ortografía Correspondencia. Idiomas.— Moneda, 18.

MATEMATICAS, Obras Públicas, Aparejadores preuniversitario 6.º y 5.º. Calera, 9, 1.º.

AYUDE a su hijo a desarrollar sus aptitudes artísticas. Clases de dibujo, sólo hasta 11 años. C. Briviesca, 22, 1.º. Señor Font.

MAESTRO titulado da clases de primaria y bachiller elemental. Llamar de 3 a 8 al 208887.

DOY clases particulares de enseñanza primaria y bachiller elemental. calle Carnecerías, 2, 3.º izquierda.

Detectives

◆ **ALKA.**— 202803.
◆ **ALKA.**— 202803.
◆ **ALKA.**— 202803.
Consúltenos su caso.— Plaza Alonso Martínez 7, 4.º

DETECTIVES «Alka» le responde de la más absoluta reserva, competencia y secreto profesional. Detectives «Alka». Plaza Alonso Martínez, 7, A. 1.º Teléfono 202803.

Compras y ventas

DURALEX. Platos, vasos duralex. «Ferretería Laín Calvo». Teléfono 203394.

OCASION: Vendo máquinas usadas de escribir, sumar y calcular procedentes de cambios por nuevas. De la Vega Madrid, 2. Burgos.

COMPRO lana colchón Llamar teléfono 204337

OCASION. Vendemos dos máquinas para surtidor gasolina. «Electro Mart» General Mola. 25

VENDO máquina cortadora de tela, 6.000 pesetas. San Juan de Ortega. 16, 1.º A.

MOSTRADOR vitrina nogal 3 metros. vendo barato. Casa Ruera. Plaza José Antonio, 33.

MUEBLES metálicos para oficina De La Vega. Calle Madrid, 40.

FOTOCOPIADORAS en seco 3 M. De La Vega. Madrid, 2.

SE VENDE máquina de coser. Diego Laínez, 13, habitación, 4.

VENDO perros pura raza pastor alemán. cinco meses. San Cosme 22, 3.º izquierda.

COMPRO remolacha forrajera. Diego Polo, 5.

FERIANTES, guarnicioneros, vendo correas, hebillas, cueros, arpillera. Puebla, 10, chatarrería Wenceslao.

Fincas

CONSTRUCCIONES «BU-BI». Mejor que piso piloto su piso llave en mano. Venta directa Facilidades de pago diez años. Precios desde pesetas 250.000 Oficinas. Vitoria, 179, 1.º

SE VENDE piso Tesorera, 2, 2.º izquierda, letra C.

COMPRO piso o ático, soleados nuevos, alrededores Avenida del Cid, cinco habitaciones, dos servicios, calefacción central, preferible agua caliente central. Teléfono 204508. (De 8 a 6 y de 10 a 11 noche).

VENTA pisos y lonjas en Vía de Empalme. Construcciones. Serrano Teléf. 204385

OCASION. Se vende planta baja con cinco huecos, en calle Vitoria. Informes. Teléf 209798.

SE VENDE piso dos habitaciones, cocina y aseos. 160.000 pesetas Carretera de Arcos n.º 18. Preguntar señora Paula.

OCASION: Vendo piso estrenar, soleadísimo cuatro habitaciones parquet, baño, calefacción central, fuel-oil, exento. Construcción esmerada. Facilidades. Informes: portero de la casa. San Bruno, 5. Al lado carretera Logroño.

NUEVE pesetas metro venta parcelas en San Medel. Parque San Francisco, 5, 1.º izquierda.

SE VENDE piso 70 metros, centriquísimo, muy soleado. Informes: General Mola, 17, 1.º C.

VENDO pisos amplios. llave en mano. Entrada 50.000 pesetas, resto diez años. Emperador, 15.

CONSTRUCCIONES González Alonso. Venta de viviendas llave en mano. Exentas. Entrega total, 50.000 pesetas, resto diez años y locales comerciales. Oficina, calle Vitoria, 115.

SE VENDE piso bajo barato, con patio, cuatro habitaciones, cocina, baño. Teléfono 209211.

APORTARIA magnífico local 115 m.2, Vitoria, 181, con participación en negocio. Informes: Calderón de la Barca, 8.

PISOS exentos contribución. 50 % facilidades diez años. Pisones, 14 y 16.

VENDO piso soleadísimo, exento. cuatro habitaciones, cocina, baño, terraza. Calle Francisco Granmont agne. Informes José Zorrilla, 4, 1.º A.

VENDO vivienda llave en mano con terraza, patio y gallinero y casa libre para derribo, sita en San Esteban. Informarán Calzadas. 58 4.º B.

CONSTRUCCIONES Sánchez vende pisos y lonjas comerciales, en diversas zonas Informes. Santa Clara, 36 Obra.

MASEGOSA. Empresa constructora. Pisos llave en mano, desde 30.000 pesetas entrada. Resto, diez años. Avenida Cid, 80, 2.º. Teléfono 209333.

VENDO o arriendo grandes locales en calle Vitoria propios para cafetería, salas de fiestas, garajes, talleres de carrocerías y otras clases comerciales. Cantero. Concepción. 2.

URGE venta de pisos de cuatro habitaciones. Cantero. Concepción, 2

VENDO piso nuevo a estrenar. exento todo exterior. 6 habitaciones servicios y calefacción. Razón. teléfono 201183

VENDO piso cuatro dormitorios, salón comedor, cocina y dos baños. Calefacción y agua caliente central Facilidades. Madrid. 68. Teléfono 201096

VENDO pisos terminados con exenciones, desde 300.000. Muchas facilidades. Informes. Garaje. Pisones 18 y 20.

VENDO tres locales juntos o separados. propios cocheras, tapicerías, ebanisterías, taller de electricidad, fontanerías, etc., calle Benito Gutiérrez.— Cantero. Concepción 2.

VENDO pisos cuatro amplias habitaciones más servicios, con facilidades. Emperador. 15.

VENDO 5.000 metros de terreno en Villafría. Llamar al teléfono 204427. (Burgos).

VENDO o alquilo piso céntrico, 210 metros cuadrados (entreplanta), apropiado vivienda o negocio. Razón. Publicidad «Alas». Almirante Bonifaz, 3. 3.º

VENDO piso exento, muy céntrico, soleado cuatro habitaciones, barato. 207652 de tres a siete.

VENDO piso, zona residencial, cuatro habitaciones, dos baños, calefacción central. 400.000 pesetas. Razón Abad Maluenda n.º 3. 3.º derecha. Vadillos.

SE VENDE piso céntrico. Teléfono 206967.

ANTES de comprar su piso, visite todos los de Burgos y al final examine la calidad y condiciones que le ofrece Arranz Acinas. Venta directa de pisos con formalidad absoluta. Entrega de llaves inmediata. Oficina. Carretera de Logroño. 15. 1.º

¡VERANEANTES! Venta o alquiler de apartamentos en Laredo. Precios interesantes. PRIGO. Moneda. 13.

¡¿QUE nuestros pisos son los mejores?! Preferimos que esto lo diga usted al visitarlos terminados, en la Avenida de Gamonal, frente Barriada Inmaculada. Ponce y Alonso.

SE VENDE finca de 5.000 m2. con un pabellón de 200 m2, con corriente eléctrica y pozo en Cayuela, a 12 kilómetros de Burgos. Tratar con Miguel Mínguez y Santiago González.

PARTICULAR, vendo piso a estrenar en Avda. Reyes Católicos, bloque Imbusa, F-1, 8.º D., tres dormitorios, gran salón, calefacción central. Facilidades. Tel. 200093 ó portería.

VENDO nave industrial diáfana, 1.400 m2. entera o separada en locales de 100 m2. como mínimo, situada junto a Fábrica Sedas. Informes: Emperador, 15.

VENDO piso a estrenar, céntrico, 5 habitaciones, servicios, empapelado y barnizado. Paloma, 21.

VENDO casa núm. 2, calle Diego Porcelo, para derribo. Solar edificable. Tel. 203657.

ATENCION por ausentarme al extranjero vendo bonito piso con o sin muebles, todo nuevo y moderno, soleado calefacción, buen precio. San Francisco, 157, 5.º C. Burgos.

VENDO piso nuevo soleado, calefacción central. Tel. 206479.

Ganados y aperos

VENDO Super-Ebro con aperos, rodillos para tractor y trilladora Gabriel Ortega Castrillo de Murcia

REMOLQUES y gradas Luremo. Facilidades de pago. Alfareros 45. Teléfono 207799

AGRICULTORES. El más valioso elemento de la producción agrícola Rodillos alisadores, compactadores del terreno que aseguran la buena germinación de la semilla. Verlos y prueba sin compromiso. Talleres Llorente Sasamón Teléfono. 16

SE VENDE 170 corderas y 85 ovejas de vida. Arcadia Salvador Castrogeriz.

SE VENDEN 50 ovejas en Villasur de Herreros. Tratar con Nicomedes Urrez

SE VENDEN cerdas primerizas y cerditos de dos meses en adelante. Diego Polo. finca de Giménez Cuende.

VENDO macho 11 años buena alzada, 15 ovejas jóvenes, 9 corderos, vaca holandesa primer parto próxima a parir. Olmillos de Sasamón. Eliseo Delgado.

SE VENDEN 10 cerdos al destete. Informes Teodoro Sevilla. Granja Los Arcos. Sesa.

SE VENDEN 70 ovejas de vida abocadas a parir, a tratar con Gregorio Martínez Centeno, en Castrojeriz.

Huéspedes

CEDO habitación a dos señoritas con derecho cocina, visitar tardes. Alhóndiga, 15, 8.º C.

DOY pensión completa y cama 80 pesetas. Habitaciones de 1 y 2 camas. Puebla 2, 1.º.

DOY habitaciones a dormir, fijos 25 pesetas. de 1 y 2 camas, hay calefacción. Puebla. 2, 3.º.

DORMIR derecho a cocina. 205312.

DOY pensión completa o sólo dormir, trato familiar. Berenguela, 6. 4.º B.

MUY céntrico, junto Plaza Mayor, dispongo habitaciones confortables, calefacción, baño. Dormir o completa. Sombrerería, 3, 3.º.

PENSION o sólo dormir. Madrid, 36, 2.º izq.

HABITACIONES Florida, sólo dormir. Miranda, 7, 2.º, frente Estación Autobuses. Informes, Madrid, 2, 1.º.

PENSION casa particular. Llamar 207796.

DOY pensión completa, habitaciones independientes. San Juan, 42, 3.º izquierda.

Muebles

SE VENDEN dos butacas. Calle Tinte, 17, 3.º Señores de Calvo.

SE VENDEN muebles usados en buen estado en San Francisco. 139 1.º

VENDO buró grande y armario librería magnífico estado. Verlo mañanas Santa Agueda 7, entresuelo derecha.

Pérdidas

PERDIDA reloj señorita, domingo, 8. Gratificaré entrega. Llamar teléfono 206032.

HALLAZGO de un cerdo de unos 130 kilos. Informarán Ayuntamiento de Cornudilla.

Televisores

TELEVISORES 19", último modelo extraplano UHF licencia americana, con voltímetro y mesa ,todo 16.000 pesetas Diez días prueba sin compromiso Ventas a plazos Garantía absoluta seis meses. «Comercial Velo-Moto» Calera, 10.

TELEVISORES primeras marcas, 1.000 al mes Radio Televisión Burgos. Avenida Cid 10 Edificio Feygón Dos años sin gasto en reparaciones. Teléfono 209452.

TELEVISORES. Reparaciones en el día todas marcas. Radio Televisión Burgos Avenida Cid, 10. Edificio Feygón Teléfono 208634.

REPARACION televisores todas marcas. Servicio urgente. Antenas. Servicio técnico Marconi. Radio TV Carrión. Calzadas. 18. Teléfono 206528.

REPARACION televisores, todas marcas. Servicio a domicilio. Teléfono 201986.

Traspasos

TRASPASO peletería Escolar. Almirante Bonifaz, 16, 1.º

LOCAL Rey Don Ramiro, ideal para bar, tienda comestibles, etc. 300.000 pesetas Facilidades. Informes. Peña 206664 y Agencia Preciados.

EN HERRERA de Pisuerga se traspasa o acreditadísima tienda «Goretti»

TRASPASO Restaurante, almacenes y viviendas acreditadísimo centro ciudad. Informes tel. 207881

OPORTUNIDAD negocio muy rentable. Salón de Fiestas. Discoteca se traspasa o vende por no poderlo atender. Situada en esta provincia, zona veraniega. Dirigir ofertas al n.º 5.810. Publicidad Alas. Almirante Bonifaz, 3, 3.º.

Varios

SEGURO obligatorio de accidentes de trabajo. Mutua Patronal Burgalesa. 20 Burgos

SE OFRECE casa Ebro para portes o parto en C. Camino de la Plata, Grupo San Pablo, que primer portal B. Teléfono 208071.

FERES tapiza puertas, tresillos, dormitorios, viejos. Quedan como nuevos. Emperador 54. Teléfono 200220.

IMPRESOS comerciales, cartas, timbradas tarjetas de visita, invitaciones, prospectos de propaganda etc. TALLERES GRAFICOS «Diario de Burgos». Calle Vitoria, 13 Teléfono 202852

FOTOGRABADO Confección rápida. TALLERES GRAFICOS «Diario de Burgos» Precios ventajosos. Calle Vitoria, 13 Teléfono 202852

Nuestro teléfono 207148 y

Offset

y toda clase de trabajos tipográficos en TALLERES GRAFICOS «Diario de Burgos». Calle Vitoria, 13 Teléfono 202852

TELEVISION ESPAÑOLA

MARTES

12,15 Apertura.
12,30 Primera hora. "Invitación a una boda india", "Barcelona y el modernismo". "El maquinista de tren".
13,30 Conviene saber: Inglés. Lección segunda. — "Seguridad en el trabajo".
14,00 Panorama de actualidad.
15,00 Noticias a las tres.
15,25 Buenas tardes.
17,00 Despedida y cierre.
18,45 Apertura.
19,00 Con vosotros.
19,55 Teleclub.
20,30 Novela. — "Los tres mosqueteros". — (Capítulo XVII).
21,30 Boxeo. En directo, desde Londres, retransmisión del combate de boxeo valedero para el Campeonato de Europa de los pesos pesados, entre José Manuel Ibar "Urtain", actual poseedor del título, y Cooper.
22,30 El cine: Ciclo "Cinco clásicos de la comedia americana". — V. "Nobleza obliga", con Charles Laughton, Charlie Ruggles, Mary Boland, Zazu Pitts, Roland Young, Leila Hyams y James Burke.
23,50 Veinticuatro horas.
0,05 Despedida y cierre.

MIERCOLES

12,15 Apertura.
12,30 Primera hora.—"Borneo"" Geografía física: "Los vientos". "Conductor de grúas.
13,30 Conviene saber: "Los vikingos".
14,00 Panorama de actualidad.
15,00 Noticias a las tres.
15,25 Buenas tardes.
16,00 Embrujada: "Darrin por partida doble".
17,00 Despedida y cierre.
18,45 Apertura.
19,00 Con vosotros.
20,00 Ojos nuevos. — Espacio religioso por el Padre José Antonio Sobrino.
20,25 Esta noche.
20,30 Fútbol internacional. — Desde el estadio Sánchez Pizjuán, de Sevilla, retransmisión en directo del partido internacional de fútbol que disputarán las selecciones de España e Irlanda. El encuentro es el primero valedero para la Copa de Europa de equipos nacionales.
22,30 Telediario.
22,55 Cuarto continente.
23,30 Veinticuatro horas.
23,50 Despedida y cierre.

Nunca en la vida, quizás, se le presente una oportunidad más clara de votar para algo muy suyo, que en las ELECCIONES A CONCEJALES Y CONSEJEROS LOCALES DEL MOVIMIENTO.

Emerson
El televisor del futuro
COMERCIAL VELO-MOTO

Coopera a la función municipal emitiendo tu voto.

ELECCIONES MUNICIPALES Y DE CONSEJOS LOCALES.

COVARRUBIAS

HOMENAJE A DOÑA MISERICORDIA ESTEBAN, PRESIDENTA DE LA ASOCIACION DE HIJAS DE MARIA

Con motivo de cumplirse el cincuenta aniversario de la presidencia de la Asociación de Hijas de María de esta villa, doña Misericordia Esteban fue objeto el pasado domingo de un cariñoso homenaje de las jóvenes y niñas pertenecientes a esta Asociación, sin duda la más numerosa y de mayores actividades de las existentes en la localidad.

A las once de la mañana se celebró en la Colegiata una misa cantada, siendo oficiada la misma por el párroco y arcipreste monseñor don Rufino Vargas Blanco. En el presbiterio y al lado del Evangelio ocupó lugar destacado doña Misericordia, situándose próximas a ella componentes de la Junta directiva de la Asociación, así como los familiares más allegados a la homenajeada.

Durante la misa, monseñor Vargas Blanco pronunció una sentida plática en la que, después de glosar las muchas virtudes de doña Misericordia y señalar su entusiasmo y total entrega durante estos cincuenta años en favor de la Asociación de Hijas de María, destacó el profundo sentido religioso y humano de esta singular comemoración.

Al final del acto religioso le fue entregada a doña Misericordia una medalla de oro con la imagen de la Inmaculada Concepción, adquirida por suscripción popular entre las hijas de María de Covarrubias, residentes en la villa y fuera de ella y la reproducción de un valioso cuadro existente en el museo parroquial.

DELEGADO DE VENTAS

PARA TRABAJAR EN VIAJE LAS PROVINCIAS DE

BURGOS, SANTANDER, PALENCIA, LOGROÑO Y SORIA

y dispuesto a recorrer otras zonas de España. Necesita empresa de Barcelona. fabricante de artículos hace años introducidos en todo el mercado español.

SE REQUIERE:

Estar introducido en FARMACIAS y PERFUMERIAS de las citadas provincias.
Cultura a nivel mínimo de Bachiller, siendo preferible un título mercantil.
Persona activa con don de gentes y elevado sentido de la responsabilidad.
Indispensable demostrar práctica del viaje comercial. Carnet de conducir y residencia en Burgos capital.

SE OFRECE:

Quedará integrado en la plantilla de una empresa moderna, en franca expansión y de grato ambiente humano que tiene empleados en todas las regiones de España.
96.000 pesetas sueldo anual. más Ayuda Familiar y 120.000 pesetas de comision inicialmente.
Gastos de viaje y vehículo por cuenta de la Empresa.

Escribir de puño y letra y "curriculum vitae" al número 9.658, Vergara, 10. — BARCELONA-2.

Tienes la responsabilidad del voto. Haz honor a la misma.

Participa en las ELECCIONES MUNICIPALES Y DE CONSEJOS LOCALES DEL MOVIMIENTO.

cafetería ROMA
LE OFRECE SU MENU
SOPA DE COCIDO
O CONSOME
O ALUBIAS CON MORCILLA
O ENSALADA MIXTA
Y
TERNERA ASADA
O TERNERA GUISADA
O MEDIO POLLO ASADO
O MERLUZA ROMANA O A LA PLANCHA.
Y
HELADO O FLAN
Precio 90 Ptas.
Incluídos pan, vino y servicios
en un ambiente ideal con sabor hogareño

M.E.C.D. 2017

Miranda

BECAS

Por el Ayuntamieno se ha hecho pública la convocatoria de cuatro becas para cursar estudios en régimen de internado en el Colegio Menor "Carlos Maria Rodríguez de Valcárcel", de esta ciudad. Los solicitantes deberán hacerlo por medio de escrito dirigido al Excmo. Ayuntamiento acompañando la documentación que a continuación se indica:

Ser vecinos de esta ciudad.

Deberán justificar haber solicitado beca a través del Patronato de Igualdad de Oportunidades (P. I. O.)

Aportarán certificación de la empresa donde presten sus servicios el cabeza de familia, acreditativa de los ingresos obtenidos por todos los conceptos por la prestación de su trabajo.

Declaración jurada sobre otros bienes que posean, o en su caso negativa.

Declaración jurada acerca del número de familiares, con expresión de edad, estado y si trabajan o no.

Certificación de las notas obtenidas durante el curso anterior.

Los solicitantes vienen obligados a someterse a las normas de Régimen Interior del Colegio Menor "Carlos Maria Rodríguez de Valcárcel", en cuyo Centro les serán facilitadas.

Las solicitudes se presentarán en el Registro General de Entrada en las oficinas centrales de este Excelentísimo Ayuntamiento, durante las horas hábiles de oficina, y dentro del plazo de 15 días a partir de la fecha del presente anuncio.

CURSILLOS

Organizados por la Asociación de Amas de Casa, dieron comienzo ayer, lunes, unos cursillos de fontanería y electricidad casera, en el Colegio de la Sagrada Familia. Se celebran a las cinco y media de la tarde.

ENTREVISTA A EDUARDO LECHE

Le preguntamos sobre el gimnasio y nos dice lo siguiente:

Aquí en el gimnasio practicamos todos los deportes sin excepción: Gimnasia femenina, gimnasia acoplada para todas las edades, empezando desde los tres años. Disponemos de aparatos, tatami y todo lo que no debe faltar en un club de este tipo.

Es verdad que el deporte preferido por los mirandeses es la lucha greco-romana y libre olímpica. Incluso ya tenemos un buen equipo como lo han demostrado en el Campeonato de Vigo, y en uno de nuestros luchadores puso la atención el seleccionador nacional y le tenemos en Valencia, haciendo un curso con un campeón rumano pagando todos los gastos la Federación Nacional.

¿Qué es la lucha? ¿Es como todo el mundo cree tan brutal?

No y para su comprensión te explicaré su fisiología:

La lucha tiene la ventaja le promover los movimientos naturales y no suscitar sino esfuerzos de orden instintivo, pero, lleno de finezas, estudiado en profundidad, puede elevársele a la categoría de un arte. Así realizada, no deformará nunca la estructura normal anatómica, como ocurre con los ejercicios artificiales de otros deportes que exigen al cuerpo actitudes y esfuerzos musculares aberrantes para los cuales aquél no ha sido hecho.

Hace la lucha que todos los músculos trabajen. Para elevar a un adversario, entran en acción todos los extensores; para obligarlo a doblegarse, son los antagonistas, es decir, los flesores, los músculos que realizan el esfuerzo. Ningún otro medio de educación física se adapta mejor al instinto del hombre joven que tiende a tomar el adversario para darle vuelta o asaltar para adelantársele. Se ha dicho con razón que la lucha y carrera son l¹s más naturales de los ejercicios.

CURSILLO FEMENINO PARA FONTANERIA Y ELECTRICIDAD CASERA

A menudo se oye el injusto comentario: "Ejercicio brutal, propio para divertir gente bruta". Sin embargo, la lucha practicada con el espíritu caballeresco que debe regir el deporte, permite torneos más sinceramente corteses.

—¿Pero ser socio del club estará al alcance de todos?

—Pues yo creo que sí, porque las cuotas son distintas de niños y adultos, pero nunca pasan de 200 pesetas.

—Leché, ¿estas horas de gimnasia quitan o entorpecen en algo los estudios de los niños?

—Me han enviado algunos padres, haciéndome la misma pregunta y mi contestación es que no. No entorpecen nada, al contrario, despejan y hacen que el estudio después sea más claro y efectivo.

Eduardo Leché, sub-campeón de lucha grecorromana, en su máxima categoría, está enamorado de este deporte, cuenta con un gimnasio apropiado y con una enorme dosis de conocimientos en la materia, pero todavía los mirandeses no nos hemos percatado de la importancia de contar con todas estas cosas a favor de la educación física, que las tenemos al alcance de la mano y que con un pequeño esfuerzo pueden sernos altamente beneficiosas. Esperamos que la afición vaya despertando y que sepamos sacar fruto a la oportunidad que se nos brinda.

Por primera vez la juventud puede votar a la juventud

No renuncies a ese derecho.

Ahora, mostradores más modernos.

PARA: OFICINAS-ALMACENES-COMERCIOS-ETC.

Puertas correderas metálicas o de cristal. Estantes graduables. Encimera saliente o rasante, recubierta de FORMICA.

Distribuidor zona:

BURGOS

AMABAR

San Pablo, 23. — Tef. 207829.

MOSTRADORES METALICOS al servicio por la calidad

CANFOR

Aranda

ARANDA, DESABASTECIDA DE PAN

«Sucede lo mismo que cuando estábamos en guerra», era el comentario unánime que se oía en nuestra población el domingo último entre las amas de casa que circulaban en busca del pan necesario para el consumo cotidiano y especialmente en torno de las panaderías a que correspondía el turno.

No vamos a discutir si es conveniente o no el establecimiento de panaderías de turno; pero sí hemos de consignar públicamente que el caso que ocurrió el pasado domingo no se debe repetir. De las tres panaderías de turno, una dejó de fabricar pan, según nuestras noticias, sobre las once de la mañana y todavía a la una de la tarde largas colas había en torno a las dos panaderías que en aquellos momentos estaban trabajando y que, como es natural no daban abasto a la demanda del público que pacientemente esperaba a que le tocase abastecerse de artículo tan primordial.

Lo malo del caso es que las panaderías de turno son las situadas en el centro de la población, teniendo los vecinos de los diferentes barrios que desplazarse al centro ya que por causas que desconocemos, han cerrado algunos despachos que había en los barrios extremos, así uno situado en el populoso barrio de Santa Catalina que se calcula acoge a una población de seis mil almas.

¿Hasta cuándo una población como Aranda va a estar supeditada a las conveniencias de los industriales panaderos? Ni en época de guerra —como decía la gente— sucedió cosa igual, pues si entonces existían las cartillas de abastecimiento, no era preciso estar tanto tiempo en la cola para adquirir el pan. De seguir las cosas igual se fomentará el «estraperlo» en el pan, al igual que puede suceder en otra clase de artículos. Se les prohibe a los panaderos de los pueblos limítrofes que vendan pan en Aranda y se obliga, así, al vecino de la ciudad a perder mucho tiempo para suministrarse de ese artículo que es imprescindible y no de lujo.

Tenemos noticia de otras ocasiones en que ha habido dificultades para abastecerse de pan, pero el caso ocurrido el domingo no debe repetirse, pues puede incluso producir alteración del orden público. Debe vigilarse que los panaderos cumplan los compromisos que tienen contraídos.

No pretendemos oponernos al turno de descanso dominical, cosa muy natural, pero siempre y cuando se garantice el normal abastecimiento a la población. Apoyarse en el establecimiento de dicho turno para abusar de todo el público e incluso alterar el orden es intolerable y por ello traemos hoy la queja a esta sección.

Como portavoces de lo que pasa en la calle hemos creído una obligación comentarlo y creemos que no debe consentirse.

Si la capacidad de producción de dos, de tres fábricas no es suficiente, se debe dejar acceso libre al pan que venga de fuera y sobre todo, es preciso instalar despachos en los barrios alejados del centro de la población. Así se mirará por todo el vecindario y no por una determinada clase de industriales.

ELECCIONES PARA CONSEJEROS LOCALES DEL MOVIMIENTO

Por primera vez en España los jóvenes de ambos sexos, entre los dieciocho y veintiún años, podrán presentarse como electores y como candidatos a unas elecciones: las de consejeros locales del Movimiento que hasta ahora no podía hacerse hasta los veintiún años.

Los consejeros locales son la representación colegiada del Movimiento en el Municipio y son los que asesoran, orientan, velan y promueven no sólo dentro de la esfera del Movimiento sino también cerca de las autoridades administrativas de su ambiente local y entre sus vecinos, deliberando sobre cuantas cuestiones de interés público afectan a su localidad, sugiriendo las soluciones adecuadas, asegurando el contraste de pareceres y reflejando la opinión pública, orientando la actividad de los órganos del Movimiento en la localidad, promoviendo, informando, etc.

Ya hemos publicado los nombres de los quince candidatos a los cuatro puestos que se han de cubrir en nuestra villa en las elecciones que han de tener lugar en la próxima jornada del 17 del actual, coincidiendo con las elecciones para la renovación parcial de las Corporaciones municipales, en los mismos colegios electorales.

La doble elección para concejales y para consejeros locales, constituye en nuestra villa una nota destacada y es objeto de animadas charlas y controversias en torno a las solicitudes presentadas para candidatos que hemos publicado a reserva de su proclamación en su momento oportuno, siendo de notar muy particularmente la ampliación de edad hasta los 18 años para las de consejeros locales.

Pocos días faltan para que se produzcan estas elecciones en el tercio directo y, como es lógico, abundan las cábalas y posibilidades de cada uno de los solicitantes, de cuya simpatía y méritos nos darán el resultado las urnas que han de permanecer abiertas durante las horas diurnas del 17 de Noviembre.

VOLVIERON LAS NIEBLAS

Con las cuatro gotas que cayeron el pasado sábado, lo que motivó un descenso en la temperatura, en la mañana de ayer hicieron acto de presencia las nieblas, con tal intensidad que, en particular de nueve a diez de la mañana, pese a que los coches iban con los faros encendidos, ofrecía especial peligrosidad la circulación rodada.

Tardó mucho en levantar la niebl pero luego apareció un día espléndido de sol, mas acusando ese descenso de la temperatura de que hemos hecho mención y acentuado por la noche, pues no en vano nos hallamos en pleno mes de Noviembre.

FARMACIA DE GUARDIA

Mira, plaza del Caudillo, 13.

No quiere más a su pueblo el que más habla.
A todos los vecinos les interesa elegir los mejores.
Participa con tu voto en las ELECCIONES DE CONCEJALES Y DE CONSEJEROS LOCALES DEL MOVIMIENTO.

No te guíe al emitir tu voto otra pasión que la del mejor servicio a tu Ciudad o a tu pueblo.
ELECCIONES MUNICIPALES Y DE CONSEJOS LOCALES.

Blogan

BLOQUES DE SUPLEMENTOS PARA LA ALIMENTACION DEL GANADO

SOLICITELO DE SU DISTRIBUIDOR

Bioter — Biona

© DE BIOTER, S. A.

EMILIO VARGAS, 7 - MADRID 17

¡Los DYANE 6 atacan!

Atacan a los coches que se "van". Porque de la estabilidad depende la seguridad de los ocupantes.
Los Dyane 6 se agarran a la carretera sin perder, jamás, ni un mm² de adherencia, gracias a la suspensión a interacción entre sus cuatro ruedas independientes, a sus batidores de inercia, a su tracción delantera, a su racional repartición de pesos, a su bajo centro de gravedad y a su sistema de amortiguación indirecta.

Atacan a los coches de ruedas motrices traseras. Porque con ellos se sabe cómo se entra en una curva..., pero no cómo se saldrá de ella.

Los Dyane 6 entran a gran velocidad y salen con más seguridad. Su tracción delantera los mantiene "pegados" a la carretera, evitando el derrapaje incluso en difíciles condiciones: arena, nieve, barro, gravilla...

CITROËN, primer constructor de automóviles con tracción delantera. Desde 1933.

Atacan a los coches rápidos que llegan tarde. Porque no por mucho acelerar se llega más temprano.
Los Dyane 6 con su velocidad punta de más de 110 km/h, que es también su velocidad de crucero, llegan antes a todas partes. Su sencillez técnica reduce los riesgos de averías, por lo que, además, los Dyane 6 llegan siempre.

Visite hoy mismo a su Agente CITROËN, que le mostrará todas las "armas secretas" de los Dyane 6.

CITROËN

prefiere lubricantes TOTAL

D1

Para la mejor gestión municipal se solicita tu colaboración:
VOTA EN LAS ELECCIONES MUNICIPALES Y DE CONSEJEROS LOCALES DEL MOVIMIENTO.

VISITADORES MEDICOS

Laboratorio farmacéutico busca persona joven conocedora de la zona de Burgos y provincia. SE OFRECE:
— Buena retribución más dietas y kilometraje.
— Se le formará mediante cursillo intensivo en la sede central de Barcelona.
— Muy buena perspectiva para hombre emprendedor.
Se tendrán en consideración la experiencia y los éxitos obtenidos.
Los interesados se dirigirán por escrito de puño y letra, adjuntando «curriculum vitae» y fotografía de carnet a: Retrencia 134, apartado 14.442. Madrid.

ELECTRA DE BURGOS, S. A.

Distribuidora de IBERDUERO

Se pone en conocimiento de los abonados de esta Sociedad de las localidades que se alimentan de las Subestaciones de Ubierna y Sedano, que previo conocimiento y autorización de la Delegación de Industria de esta provincia, el día 12 del actual, desde las 9,00 horas de la mañana hasta las 2,00 horas de la tarde, aproximadamente, suspenderemos el servicio eléctrico a todos los centros de transformación conectados a citadas Subestaciones.

En caso de realizarse los trabajos antes de la hora indicada, se restablecerá el servicio sin previo aviso.

REGALAMOS UN LIBRO DE EDUCACION

A TODA COMPRADORA DE LA OBRA

COCINA

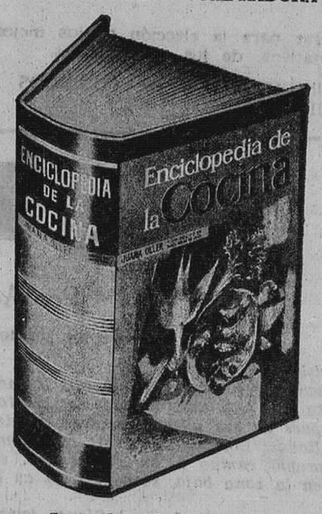

por JUANA OLLER y un equipo de doce Amas de Casa

¡¡Deseche antiguos libros de cocina!!
¡¡Esta es la cocina de 1970!!
Con más de 400 páginas en colores.
Doce amas de casa, de distintas regiones de España, descubren sus secretos culinarios.
¡Centenares de recetas! ¡La felicidad de un esposo e hijos!
Capítulos dedicados al arte del buen comer cómo se sirve la mesa, calendarios de cocina, repostería, etc., etc.
440 GRABADOS

Encuadernada en tela y oro, con sobrecubierta.

PRECIO: 190 PESETAS
(Más dieciocho pesetas de gastos)
PUEDE EXAMINAR EL ENVIO ANTES DE ABONARLO

Sírvanse enviarme «ENCICLOPEDIA DE LA COCINA» a reembolso de 208 pesetas.
D.ª ... ...
Calle ... ...
Población ... ... Prov. ... ...

Queda entendido que recibiré de REGALO «MANUAL DE LA EDUCACION». Libro encuadernado que explica cómo las personas tienen que comportarse educadamente en la calle, reuniones familiares, en visitas, etc., para conseguir ser personas educadas pero sin ridiculeces, al estilo de 1970.

También recibiré de REGALO el libro «RECETARIO DOMESTICO». Con infinidad de recetas y secretos para el ama de casa. Contendrá recetas de belleza, tintes, tejidos, insecticidas, perfumería, jarabes, remedios caseros, etc. Además también recibiré el volumen «GRANDES ARTISTAS» y seis pequeños cuentos de Calleja o similares.

D. B.

RELLENE ESTE CUPON CON MAYUSCULAS Y ENVIELO A
EDITORIAL DE GASSO HNOS. — SECCION 12
ARAGON, 385 — BARCELONA 13
No admitimos giros — No enviamos al extranjero.

M.E.C.D. 2017

DEPORTES 12

NUEVO TRIUNFO DEL BURGOS EN «EL PLANTIO»

Por dos-cero venció, aun sin convencer a un Pontevedra defensivo y de tono gris

Todo el primer tiempo transcurrió sin que el marcador funcionara

Los goles se anotaron en el segundo, por Requejo y Nájera

El Pontevedra y el Burgos posando para los fotógrafos, antes de comenzar el partido. — (Foto FEDE)

Burgos, 2 (Requejo y Nájera); Pontevedra, 0.

ARBITRO Y ALINEACIONES. — Dirigió el encuentro el valenciano señor Segrelles, quien en materia de aplicación de la ley de la ventaja evidenció una clara falta de reflejos. Tuvo algunos otros fallos, pero como el partido no presentó grandes dificultades, resolvió su papeleta sin grandes apuros.

A sus órdenes los equipos formaron así:

PONTEVEDRA. — Ardao; Quino, Irulegui, Amavisca; López, Luis; Rubial, Huerta, Carballeda, Plaza y Amutio. A los 25 minutos de la primera parte se retiró Quino algo renqueante y salió Albino, que ocupó el centro de la zaga e Irulegui pasó a la lateral. A los 22 del segundo tiempo, se produjo el cambio de Nico por Huerta.

BURGOS. — Bilbao, Raúl, Ederra, Astorga; Alcorta I, Nebot; Arraiz, Olalde, Mendiolea, Requejo y Angelín. A los once minutos del segundo tiempo, nada más producirse el primer gol, sale Angelín para dar entrada a Nájera. A los 25, Olalde es sustituído por Chomín.

AMBIENTE E INCIDENCIAS. — Sigue el Burgos en la línea de buenas entradas y contando con la colaboración del tiempo. Después de las escasas lluvias del sábado, el domingo salió soleado. No se registraron incidencias especiales. Solamente cabe reseñar que los jugadores saltaron al terreno de juego con cinco minutos de retraso y el partido comenzó después de haber transcurrido diez de la hora señalada para el comienzo.

LOS GOLES. — No funcionó el marcador durante la primera mitad. Fue inaugurado a los once minutos del segundo tiempo, en un avance llevado por Ederra, haciendo la pared con Angelín. El balón fue cedido a Requejo, quien de tiro sesgado batió a Ardao y dio a su equipo la serenidad que venía necesitando ya con carácter de apremio. Se completó la cuenta del 2-0, a consecuencia de una falta sacada por Arraiz, sacada entre el ángulo del corner y la línea del área defensiva. Su centro pasado lo cabeceó Mendiolea devolviéndolo al centro y allí Nájera, muy oportuno, empalmó a la red de forma irremisible.

El partido Burgos - Pontevedra se pareció, como una gota de agua a otra, al Burgos-Langreo de hace quince días. Finalizó con el mismo tanteo de 2-0 y el desarrollo y planteamiento fueron similares. En aquella ocasión el marcador no fue inaugurado hasta el minuto doce de la segunda parte y en la presente, hasta el once de dicho tiempo. Como puede apreciarse, las similitudes de circunstancias fueron diversas, así como el dispositivo táctico empleado por el oponente, según veremos al ir desgranando la relación de la presente crónica.

Nuevamente, el Burgos acusó claros fallos imaginativos, así como otros de velocidad, a la hora de buscar la penetración p r la cobertura del equipo contrario. Este formó con el estilo clásico; es decir, con el hombre libre, que en este caso era Luis, medio izquierdo teórico, pero que aparecía situado detrás de Irulegui. El interior izquierdo Plaza formaba inserto entre la defensa y Huerta actuaba asimismo replegado, aunque con una misión de desdoble más definida que la del anterior, que no salió nunca de la demarcación defensiva. Adelante quedaba el ariete Carballeda y los exteriores Rubial y Amutio, aunque estos dos últimos también con la misión de bajar muchas veces a obstaculizar la acción ofensiva local. Precisamente fue el exterior Amutio, quien neutralizó —debajo de su marco mismo— la ocasión más clara de gol del Burgos en todo el primer tiempo. Corría el minuto 37 y a la salida de un córner, disparó raso y angulado Ederra y con Ardao ya batido, Amutio despejó el balón que buscaba irremisiblemente la red. Por el contrario, el otro exterior Rubial, a los 40 minutos, en un rápido contraataque y cogiendo muy adelantada a la alegre y confiada defensa burgalesa de esta tarde,

(Pasa a la página siguiente)

El primer tanto, conseguido por Requejo y que abrió el marcador después del descanso (Foto FEDE)

Instantánea del momento en que Nájera, aprovechando un rechace de la defensa gallega, consigue el definitivo dos-cero. — (Foto FEDE)

RESULTADOS Y CLASIFICACIONES

SEGUNDA DIVISION

Rayo Vallecano, 1; Logroñés, 0.
Mallorca, 1; Ferrol, 1.
Villarreal, 1; Santander, 1.
Oviedo, 3; Córdoba, 2.
BURGOS, 2; Pontevedra, 0.
Betis, 1; Onteniente, 0.
Calvo Sotelo, 1! Langreo, 0.
San Andrés, 3; Castellón, 1.
Cádiz, 0; Hércules, 0.
Coruña, 3; Moscardó, 1.

	J.	G.	E.	P.	F.	C.	Ptos.
Betis	10	5	4	1	13	7	14+4
Rayo Vallecano	10	6	1	3	14	9	13+3
BURGOS	10	6	1	3	13	10	13+3
Coruña	10	5	3	2	13	10	13+3
Córdoba	10	6	0	4	19	11	12+2
Hércules	10	4	4	2	10	6	12+2
Castellón	10	5	2	3	14	13	12+2
Ferrol	10	5	1	4	9	8	11+1
Cádiz	10	4	2	4	13	10	10
Oviedo	10	4	2	4	13	11	10
Logroñés	10	4	2	4	14	14	10
Villarreal	10	3	4	3	13	14	10
San Andrés	10	3	3	4	7	9	9—1
Pontevedra	10	3	3	4	10	13	9—1
Santander	10	3	2	5	7	10	8—2
Langreo	10	3	2	5	3	8	8—2
Mallorca	10	1	5	4	11	12	7—3
Moscardó	10	2	3	5	6	16	7—3
Onteniente	10	1	4	5	10	14	6—4
Calvo Sotelo	10	2	2	6	8	13	6—4

TERCERA DIVISION

Grupo segundo

Atlético Madrileño, 2; Tenerife, 1.
Carabanchel, 4; Michelin, 3.
Palencia, 6; Huesca, 0.
Salamanca, 4; Tudelano, 0.
Real Unión, 2; Osasuna, 1.
San Sebastián, 3; Talavera, 0.
Chantrea, 2; C. S. Andorra, 0.
MIRANDES, 1; Valladolid, 0.
Ejea, 2; Getafe, 1.
Eibar, 2; Plus Ultra, 1.

	J.	G.	E.	P.	F.	C.	Ptos.
San Sebastián	10	8	1	1	23	5	17+3
Palencia	10	6	2	2	18	12	14+4
Tenerife	10	6	1	3	19	7	13+5
Valladolid	10	5	3	2	20	10	13+3
Salamanca	10	5	2	3	18	9	12+2
Talavera	10	3	6	1	14	9	12+2
Eibar	10	5	2	3	14	10	12
Atlético Madrileño	10	5	2	3	21	18	12+2
Huesca	10	5	1	4	14	15	11+1
Real Unión	10	4	2	4	11	12	10
Osasuna	10	3	3	4	12	11	9—1
Plus Ultra	10	4	1	5	11	13	9—1
MIRANDES	10	4	1	5	11	12	9—3
Chantrea	10	4	1	5	12	20	9—1
Tudelano	10	3	2	5	11	17	8
Getafe	10	3	2	5	13	15	8—2
Calvo Sotelo	10	4	0	6	8	15	8
Carabanchel	10	3	1	6	7	17	7—3
Michelin	10	1	2	7	12	27	4—4
Ejea	10	1	1	8	5	20	3—7

INHIBIRTE en las elecciones supone un egoísmo mal entendido.

Tienes que colaborar para la elección de los mejores, de los más representativos, de los más idóneos.

ELECCIONES MUNICIPALES Y DE CONSEJOS LOCALES DEL MOVIMIENTO.

ASI VA LA LIGA

Por Acisclo KARAG

(De los servicios especiales de "Efe")

Descanso en Primera División.

En la Segunda la competición se ha desarrollado con la máxima normalidad, y los únicos que han desentonado son el Mallorca y el Córdoba que, después de sus últimas actuaciones debieron obtener mejores resultados. Los mallorquines, por ejemplo, debieron batir en su propio campo a un Ferrol que, sibien es verdad que no está en la zona baja, se encuentra en la zona intermedia.

Y en cuanto a los cordobeses, después de su brillante triunfo sobre el Villarreal para clasificarse en el puesto de honor debieron empatar por lo menos en Oviedo, buen equipo éste, pero algo irregular. Ciertamente un 2-3 no ha estado lejos del empate.

El Betis venció por la mínima diferencia al Onteniente, pero es resultado que debe aceptar, porque este último equipo sorprendió en la última semana con un 4-0, inesperado desde luego, sobre el Burgos. Las cosas se ponen en su lugar, pues los burgaleses han ganado al Pontevedra que con el recuerdo de la Primera División debe ser siempre un equipo que está llamado a alternar con los primeros más que con los últimos.

Todo lo contrario del Mallorca, que también verteneció a Primera, pero que, por lo visto no responde. No se puede olvidar tampoco que los ferrolanos lograron una buena victoria, aunque sea por la mínima frente al Rayo Vallecano, cuyos seguidores creen que es buen candidato para el ascenso.

Después de la difícil victoria del Hércules sobre el San Andrés, y del empate gaditano en Madrid, hay que aceptar como correcto el empate entre el Cádiz y el Hércules

El empate del Langreo con el Betis en la semana anterior es necesariamente un buen resultado. Sin embargo, los asturianos han decepcionado un poco al perder con el colista, sin poder empatar siquiera.

Después de empatar en el Sardinero, en su campo, con el Mallorca, hay que considerar como excelente resultado el empate de los santanderinos con el Villarreal.

El Castellón ha descendido un poco de forma en las últimas jornadas de modo que después del empate en su campo con el Calvo Sotelo, no puede sorprender que haya perdido con facilidad ante el San Andrés.

Es normal la fácil victoria del Coruña sobre el Moscardó.

En esta temporada deben ascender cuatro equipos a la Primera División. Sin embargo, con uno más, el ascenso se presenta más difícil que en la campaña pasada, y es que están muy niveladas las posibilidades de seis o siete equipos.

Después de más de una cuarta parte del campeonato tenemos seis o siete equipos, cuyos éxitos son nivelados, por lo que no puede ser extraño que de una semana a otra cambie el orden de las primeras posiciones Antes fue el Castellón, luego el Rayo Vallecano, después el Burgos y ahora es el Betis.

Verdaderamente la lucha es apasionada y reñida para los primeros puestos; tan reñida que de semana en semana cambia el equipo que figura en el puesto de honor.

Es mayor aún la lucha entre los últimos. Todo lo cual da extraordinario interés al actual campeonato.

Un valioso servicio es la presentación de los candidatos más idóneos a concejales o consejeros locales.
¿Puedes prestar tu ayuda?
TU AYUNTAMIENTO Y TU CONSEJO LOCAL TE LO AGRADECERAN.

COBRA, S. A.

Pone en conocimiento del público en general que teniendo necesidad Electra de Burgos de ejecutar obras de ampliación del tendido eléctrico será cortado al tráfico el puente de San Pablo durante las noches del 10 y 11 de los corrientes, quedando la circulación establecida por la Avenida de Sanjurjo, Avenida Conde de Vallellano y calle de Valladolid.

Rogando disculpas por los trastornos que puedan ocasionarse y esperando la colaboración de todos en beneficio del pronto acabado del tendido.

Opinan los entrenadores

«No siempre puede lograrse la línea de brillantez», reconoce Eizaguirre

«Ha faltado la vivacidad necesaria para sacudirse el marcaje»

Nada que objetar a la victoria burgalesa, según Juanito Ochoa

«No hemos empleado táctica defensiva, hemos jugado con un hombre «libero» como lo hacen todos los equipos, incluído el Burgos»

Ya hemos señalado el hábito que Eizaguirre tiene de acudir a la cita con los informadores, una vez finalizado el encuentro. Esta vez la presencia del preparador burgalés ha sido tan rápida, que la misma se ha producido cuando aún faltaba algún crítico por incorporarse a la "rueda".

Otro hábito de Ignacio Eizaguirre es resumir sus impresiones del partido en un amplio parlamento, sin que apenas medien preguntas. Por ello después de los consiguientes saludos, pasa a exponer sus opiniones de esta forma:

—Hemos encontrado bastantes dificultades. También dentro de las posibilidades que tenía Olalde, ha acusado falta de partidos. Cuando los defensas contrarios aciertan a cerrarse y los delanteros propios no encuentran el ritmo adecuado, todo es difícil.

La exposición anterior, la complementa con la siguiente:

—En el primer tiempo ha existido un intenso dominio por nuestra parte, pero pocas ocasiones de gol. Ha faltado la vivacidad necesaria para sacudirse el marcaje. No se puede jugar sólo con la punta del pie. Esto, el fútbol actual no lo permite. No hemos sabido encontrar la movilidad precisa para filtrarnos por esos espacios pequeños que hoy dejan las coberturas contrarias

Una ligera pausa y Eizaguirre se mantiene en el hilo de la conversación con estas consideraciones:

—A lo largo de la temporada veremos partidos como éste y como el del Langreo, un tanto indecisos y entonces es cuando hay que procurar dominar los nervios, hay que tener paciencia y constancia para encontrar las acciones positivas.

Eizaguirre, como queriendo contestar a una pregunta que no se le ha formulado, hace esta afirmación:

—¡Qué duda cabe que hay que jugar por las alas y mostrarse incisivos por el centro, pero ésto no siempre se logra. En la segunda parte he visto que aquello transcurría de forma parecida Ha salido Nájera para procurar mayor movilidad, ya que tiene agilidad y salía fresco. También tenía previstas un poco las cosas. Era difícil que Olalde pudiera aguantar por su falta de partidos. En otras condiciones, Olalde no hubiera perdido algunas ocasiones de remate.

En fin —y con esto termina— se ha ganado más que por juego, por haber estado encima. Lo difícil era conseguir el primer gol y el segundo de Nájera, muy oportuno, lo hubiera podido meter cualquier otro.

Intervenimos ya los informadores en el diálogo y se le pregunta:

—¿Cómo ha visto al Pontevedra?

—No ha demostrado gran peligrosidad. Ha efectuado algunos contraataques favorecidos por algún defecto nuestro y sobre todo por un exceso de alegría que hemos observado en algunas acciones.

—¿Considera que ha jugado más a la defensa?

—Totalmente. Se ha desplegado poco, sólo a partir de nuestro primer gol. También hay que reconocer que nuestro equipo, aunque no haya exhibido un fútbol brillante, no ha permitido evolucionar mucho al adversario. Este Pontevedra de hoy es equipo renovado en algunos puestos, aparte de presentarse a falta de algunos hombres que podían haberle dado mayor consistencia.

—¿Cabe considerar sus palabras anteriores como crítica dirigida a sus jugadores?

—No; yo solamente deseo lograr la mayor actividad por parte de todos.

—¿Estima, que esa mayor actividad se ha logrado después del primer gol?

—Se ha mejorado algo; pero lo importante es que llegara el gol para serenar un poco los ánimos y ése ya estaba conseguido antes de la fase final que usted alude.

—El Burgos ha jugado mejor que en ocasiones anteriores. ¿A qué obedece?

—Sí, es cierto; pero pedí que se mantega en línea de superación constante no es posible. No siempre se puede lograr la línea de brillantez.

—¿Contento con la actuación de la defensa?

—Ha cumplido. Sin embargo el domingo reaparecerá Arraiz y buruzabala y todos volverán a su sitio habitual.

—¿Satisfecho a pesar de todo?

—Pues sí. Seguimos con los positivos y sin haber cedido ningún punto en casa, lo que constituye balance que muy pocos pueden exhibir. Hay motivos para sentirse satisfechos.

Estas son las palabras que ponen fin al diálogo.

OCHOA RECONOCE LA SUPERIORIDAD BURGALESA

Juanito Ochoa es un preparador que empezó a destacar en sus tierras vizcaínas y que lleva cumplidas varias temporadas en esta labor a través

(Pasa a la página siguiente)

¡Joven de 18 años! Por primera vez se te reconoce el derecho de votar. Haz uso de él en las elecciones a consejero local del Movimiento.

M.E.C.D. 2017

DEPORTES 12

OTRO TRIUNFO DEL BURGOS EN «EL PLANTIO»

(Viene de la página anterior)

se plantó solo ante Bilbao y su intencionado remate, fue despejado a córner por el meta local. Esas dos acciones fueron el «cara y cruz» más definidos del primer tiempo, agotado sin que el tanteador se moviera.

Y no hubo goles, pese al casi continuado dominio local, porque los locales no supieron zafarse de la red tejida por el Pontevedra y que si no era original en su forma, al menos resultaba eficaz en sus resultados, frente a un Burgos que no acertaba a jugar el balón con sereno sentido, ni a moverse con coltura. Después de un comienzo que quiso ser fulgurante y asimismo sin nada positivo, fue francamente a menos, ganado por la inoperancia de sus propias acciones.

Los extremos, a afectos de penetración, no dieron señales de vida en la primera parte y pretender hacerlo por el centro era tarea vana, al no venir el balón jugado desde las alas, pues la maraña de hombres que tenía allí el Pontevedra actuaba en forma cómoda y perfectamente escalonada. Si a esto se añade que Olalde aún no ha logrado una puesta a punto eficaz, se comprenderá que el tiempo fuera corriendo sin juego notable y sin goles.

Se dominaba, eso sí y dicho dominio llevó, en diversas ocasiones, a nuestra defensa a actuar con una alegría un tanto peligrosa, frente a un contrincante si hubiera sido rápido en sus contrarréplicas. Sin serlo el Pontevedra, el aviso elocuente ya nos lo dio Rubial en la jugada antes descrita, no finalizada en gol un tanto providencialmente para el bando local. En fin, la acción burgalesista se apoyaba en un deseo encomiable y entusiasta para buscar el tanto; pero le faltaba la serenidad y el orden precisos para buscarle. Y así se llegó el descanso sin romper el cero a cero inicial, el cual saltaría, al fin, en el minuto once de la continuación, como producto de un potente remate de Requejo y colofón de uno de los varios avances rabiosos que el temperamental Ederra protagonizó a lo largo del encuentro.

Saltó el dispositivo pontevedrés y el Burgos adquirió esa dosis mínima de serenidad que requería. Con ello a través de los cambios efectuados, el bando local, aun sin mejorar ostensiblemente en su fútbol, supo imprimirle al menos una mejor dosis de movilidad, determinada también por el mayor despliegue del Pontevedra, sin nada que defender, al tener ya un gol encajado en el marcador propio. Arraiz, que había pasado inédito, realizó algunas jugadas acreditativas de su indiscutible clase. Y como consecuencia de una de ellas, llegaría el segundo gol, que sentenciaba definitivamente el partido. Una internada suya fue cortada en falta por Amavisca y al ejecutar la misma, se produciría el nuevo tanto, que corroboraba esta victoria del Burgos, lograda merecidamente en virtud de su mayor dominio y acoso, aunque conseguida sin convencer, frente a un Pontevedra que actuó en tono gris.

Ese es el resumen de este partido que, no obstante, ha servido para que el cuadro local siga en posesión de la óptima situación que viene manteniendo en la tabla de clasificación.

—o—

A la hora de analizar la labor de conjunto, hay que elogiar el encomiable deseo y afán mostrados para resolver rápidamente el partido de forma favorable, como procede criticar la falta de acierto para lograrlo en forma ordenadamente positiva. Esta dualidad de hechos contrapuestos, llevó a incurrir en varios fallos, que fueron de orden posicional en la defensa, con un despliegue muchas veces harto peligroso y de velocidad e imaginativos en la delantera para buscar la penetración. En el centro tampoco se consiguió armar un fútbol ordenado.

Afortunadamente, el espíritu de lucha que anima al equipo y su mayor presión, acabaron dando los resultados apeticidos de una victoria, a la que con rigor crítico se puede poner alguna objeción por cuanto tardó en llegar; pero que por lo demás es bien legítima e indiscutible.

Bilbao en la puerta tuvo poco trabajo; pero su posición para cerrar angulos en la escapada de Rubial en la primera parte y una salida ante Carballeda en la segunda, le hacen merecedor del sobresaliente. La defensa actuó algo descohesionada y con demasiada alegría, que no se tradujo en hechos negativos, debido a que el Pontevedra jugó casi siempre demasiado atento a la contención, más que al ataque. Astorga fue hombre regular, de principio a fin, confirmando su buen momento. También Nebot se mostró con su clásica regularidad y facultades, por cuya razón quizá sus compañeros le abandonaron con harta frecuencia, confiándole casi en solitario la amplia parcela de la defensa propia. Raúl de lateral le vimos menos seguro que cuando actúa en el centro, lo cual es lógico, ya que está habituado a la otra demarcación.

En el centro del campo, ni Alcorta ni Requejo, consiguieron armar el juego en forma convincente. Sobre todo el primero, lo intentó todo; pero sin fortuna. Tampoco Requejo logró armonizar el juego en la forma que procedía en este día. Sólo al final, ya con el partido resuelto merced a su gran remate, consiguió arrancar y enlazar convenientemente. Los extremos estuvieron casi siempre anulados por sus respectivos pares y sin hacerse notar lo más mínimo, buscando con sus penetraciones descongestionar el área forastera. Olalde muy estático y con el defecto de no saber emplear nunca la cabeza, lo que le impidió controlar y jugar algunos balones que llegaron a su demarcación en condiciones de crear peligro. Desde luego, en su presentación en «El Plantío», en partido oficial en la presente temporada, demostró no hallarse en plena forma. Esperamos que la consigará pronto para beneficio de todos. Mendiolea luchó con su clásico entusiasmo y ese es el mejor valor que cabe apuntarle. De los sustitutos, Nájera tuvo la fortuna de apuntarse el segundo gol y Chomín, con mucho fuelle, dio un aire distinto a la delantera, mientras se mantuvo en juego, aunque para entonces el partido estaba ya encarrilado y salido de la incierta fase primera.

El Pontevedra nos pareció un cuadro gris, casi anodino, sin relieves especiales. Tiene hombres que saben su oficio y le ejecutan con cierta seguridad; pero sin aportar vibraciones especiales al empeño. Su acción estuvo orientada a mantener el cero en el casillero propio. Y a tal fin montaron un dispositivo que se mostró operante durante 56 minutos justamente. Cuando el mismo saltó y se hacía preciso mostrar otras facetas más incisivas, éstas no lucieron, si exceptuamos algunas acciones del exterior Rubial, un hombre con evidente soltura y rapidez.

En la defensa los laterales cumplieron bien, hasta el punto de mantener anulados a los extremos locales durante largo tiempo. Tanto el joven y viejo conocido Amavisca, como el veterano Irulegui, supieron desarrollar con acierto la labor de sujetar a sus respectivos pares. En el centro, el amontonamiento de hombres propios y el nerviosismo local, facilitó mucho su labor. Adelante, ya hemos resaltado como hombre destacado a Rubial, sobre todos los demás. No hay que olvidar que en la delantera le faltaron dos hombres claves. Roldán y Nene. Posiblemente este hecho restó personalidad y peligrosidad a dicha línea.

Y lo dicho: el Burgos sigue donde estaba. Con tres positivos y sin haber cedido un solo punto en casa. Este es un balance que pocos equipos pueden presentar a estas alturas y con cuyo soporte, queda en condiciones de mantener abierto el pecho a todas las esperanzas e ilusiones.

ARQUERO

OPINION DE LOS ENTRENADORES

(Viene de la página anterior)

varios equipos. Hace cinco años entrenó a este mismo Pontevedra, en momentos en que la situación de dicho club, inserto en la Primera División, era mucho más boyante.

Cuando comparece ante los informadores le llegan dos interrogantes simultáneamente.

—¿Qué nos dice del partido? ¿Disgustado?

—No. Creo que el Burgos ha ganado bien. No hay nada que objetar, aunque los goles han sido dos errores nuestros que han sabido aprovechar.

—¿Han jugado con táctica defensiva?

—Hemos jugado como hoy juegan todos; con un hombre "libero" y tal como lo ha hecho el mismo Burgos, si bien las facultades de Ederra le permiten un desdoble frecuente. Nuestra táctica ha consistido en amarrar a sus hombres y no permitirles libertad de acción. En el primer tiempo hemos conseguido sujetarles bien. Luego, el partido podía quedar supeditado a un cara o cruz, si bien todo se ha malogrado con los dos goles que hemos encajado.

—¿A qué atribuye el hecho de que se haya impuesto el Burgos?

—A que ha jugado mejor que nosotros. Al actuar en casa ha dominado más y a través de sus frecuentes incursiones ha encontrado dos ocasiones de gol, bien aprovechadas.

—¿No considera que haya podido concurrir alguna razón especial?

—Simplemente, que hoy han sido mejores o más eficaces.

—¿Qué juicio le merece el rendimiento de sus jugadores?

—Han trabajado mucho. No puedo decir que hayamos perdido por negligencia de ellos.

—¿Cómo ha visto al Burgos?

—Bien, de todos modos el año pasado estando yo al frente del Osasuna le vi cuajar un partido espléndido, aunque según tengo entendido fue el mejor que realizó en aquella temporada. Hoy le veo fuerte y con moral.

—¿La lesión del lateral derecho ha influído en su sistema táctico?

—No. He tenido que hacer algún cambio, pasando a Irulegui a lateral, lo que provoca unas ciertas rectificaciones; pero no sería justo decir que el hecho descabalase las líneas.

—¿Cómo ve el campeonato de Liga en Segunda?

—Muy parejo, como dicen los sudamericanos. Aprecio posibilidades en varios equipos.

Y Juanito Ochoa, que ha contestado siempre muy correctamente y con sinceridad, pero en el que no se advierten muchas ganas de diálogo pone fin a sus palabras.

ARQUERO

DELEGACION PROVINCIAL DE FUTBOL

Campeonato de aficionados

Los Clubs que deseen participar en esta competición, deberán solicitarlo por escrito antes del próximo día 15 del actual en esta Delegación, calle San Juan, 22.

El torneo se jugará por el sistema de eliminatorias. El campeón representará a Burgos en la siguiente fase interprovincial.

Las normas generales se darán a conocer hoy día 17 en la reunión que se celebrará para confeccionar las primeras eliminatorias.

Los intereses municipales son tus propios intereses. Piensa en ello al emitir tu voto.

Hockey sobre patines

Madrid (Alfil).—Resultados de los partidos de hockey sobre patines:

DIVISION DE HONOR

C. N. Reus, 6; C. P. Voltrega, 2.

Arenys de Munt, 5; R. C. D. Español de Barcelona, 1.

Sardanyola C. H., 4; Femsa de Madrid, 5.

C. H. Igualada, 2; Reus Deportivo, 4.

C. F. Barcelona, 3; San Sadurní de Noya, 0.

C. P. Vich, 3; C. D. Vendrell, 8.

Se solicita tu colaboración. No la niegues.

ELECCIONES MUNICIPALES Y DE CONSEJOS LOCALES

Ninguna victoria en campo contrario se registró en Segunda División

Empates en Villarreal, Mallorca y Cádiz

El Betis ganó apuradamente al Onteniente por 1-0

Madrid (Alfil).— Rayo Vallecano, 1; Logroñés, 0.

A los 30 segundos de comenzado el partido y como culminación del primer avance del Rayo, se produjo el único gol, al rematar oportunamente Illán un rechace de la defensa logroñesa.

El resto del partido tuvo dos fases totalmente distintas, aunque en ninguna de ellas volviera a moverse el marcador. En el primer tiempo, de juego desplazado en general, dominó mas el Rayo, pero sin gran incisividad, como si se corformara con la ventaja adquirida. Por otra parte, la defensa logroñesa se mantenia firme, bien ayudada por los medios y algunos delanteros, ya que los escasos contraataques visitantes en esta mitad estaban únicamente confiados al interior izquierda Goicoechea.

En el segundo tiempo, de juego mucho mas movido, el Logroñés mandó sobre el campo y fue el Rayo el que tuvo que aguantar la ofensiva insistnte, con algunos esporádicos contraataques. Sin la acertada actuación del guardameta Samper, los logroñeses habrian logrado empatar, resultado que hubiera reflejado mejor el desarrollo del encuentro, ya que el conjunto riojano ha causado una excelente impresion como conjunto.

TRIUNFO CORUÑES

La Coruña (Alfil).—Por tres goles a uno el Deportivo venció al Moscardó en el transcurso de un encuentro disputado esta tarde en el Estadio de "Riazor".

El encuentro pese al brillante resultado conseguido por el equipo local no ha sido de gran calidad.

Cuando se jugaba el minuto 25 de la primera parte, Bordoy realiza una extraordinaria jugada, que culmina con un potente disparo. El balón es rechazado por un poste y Loureda, situado en posición avanzada, aprovecha el esférico para marcar el primer tanto.

A los 20 minutos de juego, nuevamente Bordoy se interna, cede en corto a Chapela y éste tira, nuevamente un poste repele el balón y nuevamente Chapela consigue empalmar al fondo de la red.

En el minuto 37 es el jugador del Moscardó Sánchez Barrio quien logra llevar el balón al fondo del portal deportivista.

Con este resultado se llega al final de la primera parte.

En el minuto 45 de la segunda Loureda logra internarse en el área visitante y en difícil posición consigue marcar el tercer tanto del equipo coruñés.

BUEN TRIUNFO DEL SAN ANDRES

Barcelona (Alfil).—El San Andrés ha vencido al Castellón por el tanteo de tres goles a uno.

Los goles fueron conseguidos por Abel a los 5 minutos del segundo tiempo, y a los 7 Vergara de penalty lograba el empate para los locales. A los 23 Feliu deshacía la igualada, y 3 minutos más tarde, Giral, resolviendo un barullo establecía el resultado definitivo de 3 a 1. El partido ha tenido una primera parte de juego más nivelado, aunque con iniciativa siempre del San Andrés.

En el segundo tiempo, a pesar de adelantarse en el marcador el Castellón, los locales realizaron mejor fútbol y sobre todo una vez que hubieron encarrilado el partido les dominaron por completo.

Resultado justo y merecido el conseguido por el equipo rojigualdo.

PARTIDO INTERESANTE EN OVIEDO

Oviedo (Alfil).—Oviedo, 3; Córdoba, 2.

Goles: A los 17 minutos marcó Cuesta el primer tanto del Córdoba, en tiro de lejos. A los 23 empató Iriarte. En el segundo tiempo marcaron Juan Manuel a los 29, Galán de cabeza, a pase de Uría, a los 31 y Ribera a los 33 a pase de Cuesta.

El partido ha sido jugado de poder a poder, con dominio no obstante del conjunto local, que tuvo demasiados fallos en su delantera, aunque sobresalió la labor de Uría.

El Córdoba causó una excelente impresión.

EMPATE EN VILLARREAL

Villarreal (Alfil).—Villarreal, 1; Santander, 1.

El equipo de casa ha tenido que enfrentarse con su peor enemigo: el agua, pero ello ha favorecido al Santander, más acostumbrado a esta clase de terrenos. Sin embargo podemos decir que el resultado a pesar de todo puede considerarse como justo, tal y como han ocurrido las cosas en el terreno de juego.

A los 24 minutos del primer tiempo, se saca un córner contra el Santander, y Casco, hábilmente, remata a las mallas.

A los 44 hay una falta en el centro del campo que el árbitro señala. Los jugadores locales se quedan quietos, pero los visitantes siguen con el balón e Isidro remata el tanto del empate. El colegiado concede el gol ante el estupor de jugadores y público, que protestan airadamente, pero el colegiado se muestra firme y señala el centro del campo.

MINIMA VICTORIA DEL BETIS

Sevilla (Alfil).—Por un gol a cero ha vencido el Real Betis al Onteniente.

El único tanto del encuentro se marcó a los 23 minutos del segundo tiempo, al sacar una falta Rogelio, y Macario de cabeza remató por bajo, fallando el meta Valero en la recogida del balón.

El Onteniente planteó el partido con cierta tendencia defensiva, pero con buen sistema de contraataque, a base de mucha movilidad y desmarque, lo que sorprendió al Betis en el primer tiempo, no encontrando el equipo local el ritmo de juego en todo este primer período.

En la continuación, el Betis marcó el ritmo, desarbolando con frecuencia a la defensa valenciana.

EMPATE SIN GOLES EN CADIZ

Cádiz (Alfil).—A cero goles han empatado el Cádiz y el Hércules.

Partido de escasísima calidad técnica por ambos bandos, con absoluto dominio del Cádiz y un exagerado retraso de los jugadores alicantinos. La primera parte el Cádiz tuvo el viento a favor pero sus jugadores no supieron aprovechar esta circunstancia. Sólo Matías estrelló un balón en el poste y cuando volvía la pelota al campo, Bermúdez cedió córner.

En la segunda parte, a pesar de que el Hércules jugó con viento favorable, no modificó su sistema defensivo y siguió aguantando con un agolpamiento de hombres que hacía imposible el remate.

EMPATE EN MALLORCA

Palma de Mallorca (Alfil).—Mallorca, 1; Ferrol, 1. (Primer tiempo 0-1).

El partido ha sido de dominio mallorquín en los dos tiempos, con una acertada táctica defensiva por parte de los ferrolanos.

En general, falló la delantera local que desaprovechó muchas oportunidades de gol. En ésta debutó el internacional Pereda.

Goles: A los 12 minutos del primer tiempo Unzueta aprovechando un fallo de la defensa mallorquina, marca el gol de los visitantes. A los 14 del segundo tiempo Moya. tras un golpe franco, consigue el gol del empate.

EN PUERTOLLANO SE GANO POR LA MINIMA

Puertollano (Alfil).—Calvo Sotelo, 1; Langreo, 0.

Gol: A los 68 minutos, Posada, desde el centro del área lanza un fuerte disparo que entra junto al larguero.

El partido no ha sido de muy buena calidad, reduciéndose todo a una fuerte presión local frente a la que el Langreo opuso una muralla defensiva que cortaba todo intento local de penetración. Pese a ello, el Calvo Sotelo que luchó con gran tesón, logró forjar varias ocasiones de gol que no tuvieron consecuencias, finalizando la primera parte sin que el marcador funcionase.

En la segunda mitad prosiguió la misma tónica de juego hasta que Posada consiguió el tanto local.

GRAN VICTORIA DEL MIRANDES ANTE EL VALLADOLID

Un gol de Pérez Navares resolvió el partido

Miranda. (De nuestra corresponsalía). — Estupenda tarde, soleada, terreno algo húmedo y buena entrada en Anduva, para presenciar este encuentro que se presentaba sumamente difícil para el Mirandés. En los graderíos, muchos cientos de aficionados vallisoletanos, que animaron continuamente a su equipo, pero en esta ocasión, los mirandeses estuvieron a la altura de las circunstancias y los gritos de ánimo para los locales resonaron a lo largo del encuentro.

El partido fue radiado por la "Voz de Valladolid".

El árbitro del encuentro fue el colegiado asturiano Alvarez Sánchez, con jueces de línea del mismo Colegio, solicitados por el Real Valladolid. Su labor fue buena en el primer tiempo, para en el segundo inclinarse ligeramente hacia el bando forastero. Podemos calificar su actuación de regular.

ALINEACIONES

Real Valladolid: Sancho, Heredia, Repeil; Pérez García, Sedano; Lozares Lorenzo, Enderiz, Lizarraide, Cardeñosa y De Diego. En la segunda parte a los 23 minutos sale Salvi por De Diego.

Mirandés: Aramayo; Aguaras, Arroyabe, Nano; Angelín, Kaito; Piñuela, Pagalday, Pérez Navares, Mena y Euba, a los 31 minutos del segundo tiempo, Tolosana sustituye a Piñuela, por lesión de éste.

EL ENCUENTRO

Se temía y mucho la visita del Valladolid y a gusto se hubiera firmado por un empate antes del partido y sin embargo en los noventa minutos de juego, el Mirandés demostró que podía con su contrario y que no era tan fiero el león. No vamos a decir que la victoria ha sido fácil, pero sí que los locales se la han merecido por mayor coraje, fuerza y profundidad. Naturalmente que la emoción ha sido enorme, porque el solitario gol ponía el empate al alcance de la mano de los vallisoletanos, que afortunadamente no llegó y se consiguió llegar al final con el resultado favorable.

El partido da comienzo con briosos ataques del Mirandés que busca la puerta contraria con fuerza y decisión y sería Pérez Navares el primero en rematar a gol, elevando demasiado la pelota. Poco después se produce un córner, se origina un pequeño lío ante el marco defendido por Sancho y Piñuela en buena posición falla el remate a pocos metros de la puerta. No se hace esperar el contrataque del Valladolid que obliga a salir a Aramayo, que no se hace con el balón y el peligro tiene que ser despejado con muchos apuros. Vuelve a la carga el Mirandés, bien dirigido por Mena, pero no se consigue nada práctico por que las líneas zagueras del Valladilid actúan con decisión y acierto, al igual que las mirandesas, en las que Arroyabe y Kaito son un valladar difícil de salvar, y cuando esto ocurre, es Aramayo, demostrando su excelente momento, el que evita que el balón llegue a la red.

Llegamos al minuto 40, en que se decidiría el resultado. Una falta sacada por Arroyabe sobre el área vallisoletana obliga a salir a Sancho, que no acierta a despejar y se origina una serie de rechaces y remates, sin que el balón salga del área y por fin Pérez Navares a puerta vacía marca el gol del triunfo, que es acogido con una enorme ovación, que dura aun cuando el colegiado pita el final de la primera parte.

En la continuación sale el Valladolid lanzado y se producen una serie de saques de esquina, cedidos por Aramayo en extraordinarios despejes de puño. Son estos los momentos más peligrosos para el Mirandés, pero sus hombres, todos luchando hasta el máximo despejan la situación y consiguen sacudirse el dominio, para pasar al ataque, luciéndose Pérez Navares en un gran remate de cabeza. Poco después es Pagalday el que conecta un buen cabezazo.

El público jalea constantemente el buen hacer del Mirandés, que sigue sujetando al Valladolid sin dejarle hacer su juego y, además mantiene en punta de lanza a Pérez Navares y a Euba, que no dejan de inquietar a la defensa contraria. En dos ocasiones están a punto de marcar, malográndose las oportunidades en última instancia.

A los 25 minutos anotamos una de las jugadas más bonitas y peligrosas del partido. Pagalday recibe un balón en el lado direcho, controla la pelota, dribla a dos defensas y lanza un fortísimo tiro raso y cruzado, que llevaba marchamo de gol, pero el balón sale rozando el poste izquierdo.

Siguen pasando los minutos en un forcejeo constante, que llena de emoción al público, sobre todo en los que el Valladolid lanza varias faltas contra la puerta de Aramayo, creando situaciones de peligro, mas el cancerbero local, bien arropado por defensas y medios detiene cuanto le llega y llegamos al final del partido con la merecida y magnífica victoria del Mirandés, que a base de pundonor y enorme fuerza ha derrotado al Valladolid, contra todo pronóstico. Fútbol no muy brillante, pero tremendamente práctico el realizado por el Mirandés, sin fisuras en sus líneas y demostrando una preparación física admirable en la mayoría de sus hombres. Un Mirandés muy distinto al del partido contra el Plus Ultra. Como se esperaba la vielta de Mena al equipo, ha snpuesto un mayor orden en el centro del campo y mayor profundidad en el ataque. En cuanto a Angelín, comenzó mal para realizar una segundo tiempo bueno, aun cuando se le nota a falta de partidos.

Todo el Mirandés ha luchado tenazmente, destacando individualmente, Arroyabe, Aramayo, Kaito, Mena y Pagalday.

Por el Valladolid los mejores Cardeñosa y Lozares. Como conjunto nos gustó, pero creemos que tiene poca fuerza adelante. No supo o no pudo con su contrario, pese a su indudable superioridad técnica.

El Mirandés lanzó cuatro saques de esquina por ocho el Valladolid.

A. S. MONEO GOMEZ

EN LAS CASETAS

Nemes Esperanza nos saluda con estas palabras: "Hemos ganado bien, demostrando fuerza y buena preparación".

—¿Qué le ha parecido el Valladolid?

—Un buen equipo, pero en esta ocasión no les hemos dejado imponer su ritmo. Muy buenos el cuatro y el diez. Pero los míos han jugado como tenía que ser y han hecho lo que se les ha mandado.

—¿A qué se debe este mayor rendimiento del equipo?

—Sin duda a la reaparición de Mena y a la alineación de Arroyabe de central y de Kaito retrasado.

—¿El árbitro?

—Bien, muy meticuloso.

—¿Público?

—Extraordinario, ha contribuído en gran parte a la victoria, con sus gritos de ánimo.

—¿Distinguidos del equipo?

—Para mí todos han estado bien. Eguaras un poco bajo, debido a que está lesionado. Angelín ha ido a más. Está a falta de partidos, de acoplarse.

—¿Cómo ve el porvenir?

—Francamente bien, con estos nuevos refuerzos y espero que conseguiremos mejorar en los partidos venideros.

—Que así sea, Esparza.

Rafael Coque nos recibe muy serio y correcto. Es su carácter y también en parte, la derrota, que indudablemente a nadie agrada:

—¿Qué opina sobre el resultado?

—Correcto, los resultados siempre son así, porque gana el que marca más goles y el Mirandés ha marcado uno, en un fallo de nuestro portero.

—¿Qué le ha parecido el Mirandés?

—Muy fuerte, sobre todo por alto, extraordinario. Tiene una buena defensa y en la delantera me ha gustado Mena.

—¿Su equipo ha jugado bien?

—No, se ha contagiado del Mirandés y ha querido oponer a la fuerza, la fuerza, sin crear juego, aparte de que fuera de casa le cuesta mucho hacer goles.

—Usted ha visto otros equipos. ¿Qué opina respecto al Mirandés, en cuanto a sus posibilidades de mantenerse?

—Cro que si juega como hoy lo ha hecho, no pasará apuros para clasificarse.

—¿Significa mucho la derrota de hoy?

—Para nuestras aspiraciones de ascenso, siempre es un paso atrás una derrota, pero la Liga es muy larga y encontraremos la compensación otro día. El fútbol es así y así hay que aceptarlo

—¿Qué le ha parecido el público mirandés?

—Muy animoso, en todo momento ha inculcado moral al equipo.

—¿El arbitraje del señor Alvarez Sánchez?

—Correcto, muy meticuloso, como tiene que ser en un partido en el que había tanto interés por medio. Nada que oponer a su labor.

Damos las gracias al señor Coque y cerramos la entrevista.

Si Vd. echa en falta hombres de energía, ahora tiene la oportunidad de elegirlos en las ELECCIONES MUNICIPALES Y DE CONSEJEROS LOCALES.

El Ponferrada venció al Toluca

Santander (Alfil).—El encuentro no ha tenido más historia que ver corretear por el campo a dos exinternacionales, como son Pachín y Marquitos, pero que esta tarde no han tenido suerte a pesar de que el Toluca ha realizado jugadas de mucho peligro. Atienza, que también acudió al llamamiento del Toluca sufre rotura de ligamentos y no pudo alinearse en esta ocasión.

El primer tiempo se jugó con fuerzas igualadas, pero en la continuación los mencionados ex internacionales bajaron bastante en su rendimiento y ya se impuso la Ponferradina que a los 16 minutos consiguió su primer gol por mediación de Cobos, siendo este mismo el autor del segundo gol a un minuto del final.

No tengas reparo del qué dirán; al puesto de concejal o de consejero local se va a prestar un servicio, no a ostentar un cargo.

ELECCIONES MUNICIPALES.
ELECIONES DE CONSEJEROS LOCALES.

Otros resultados de Tercera

Grupo primero

Orense, 4; Barreda, 0.
Basconia, 3; Caudal, 0.
San Martín, 1; Bilbao At., 4.
Avilés, 2; Sestao, 1.
La Bañeza, 2; Siero, 0.
Lemos, 1; Lugo, 2.
Candas, 0; Vetusta, 0.
Baracaldo, 2; Ensidesa, 0.
Torrelavega, 1; Leonesa, 2.
Toluca, 0; Ponferradina, 2.

Grupo tercero

Mestalla, 2; Tarrasa, 0.
Gandía, 4; Tarragona, 0.
Acero, 1; Europa, 2.
Poblense, 2; Barcelona At., 1.
Alcoyano, 4; Júpiter, 1.
Calella, 4; Mataró, 2.
Badalona, 3; At. Baleares, 0.
Ibiza, 6; Paiporta, 1.
Gerona, 1; Algemesí, 1.
Tortosa, 2; Levante, 1.

Grupo cuarto

R. Granada, 1; Imperial, 0.
Melilla, 1; Portuense, 1.
Mérida, 3; At. Malagueño, 0.
Español, 1; Jerez, 3.
Murcia, 2; Ilicitano, 3.
Sevilla At., 0; Triana, 0.
Huelva 1; Cartagena, 0.
Llerenense, 0; Badajoz, 2.
Valdepeñas, 2; Ceuta, 0.
Linense, 2; Jaén, 1.
Mestalla, 2; Tarrasa, 0.

PARQUET
COLOCACION EN 24 HORAS
Suemo
CARMEN, 8

M.E.C.D. 2017

DEPORTES 12

KUBALA AUN NO HA FACILITADO LA ALINEACION FRENTE A IRLANDA

Sin embargo, circula un equipo como probable

Ayer llegó a Sevilla la expedición irlandesa

Sevilla (Alfil). — En el estadio de «Santa Lucía», en la localidad de Alcalá de Guadaira, la selección española de fútbol efectuó el domingo su segunda etapa de entrenamiento con un partido de fútbol, que ha sido presenciado por más de un centenar de curiosos aficionados.

A primeras horas de la mañana llegó procedente de Madrid el bilbaíno Antón Arieta, llamado para sustituir al lesionado Gárate. Se incorporó con los demás compañeros, seguidamente, por lo que hoy Ladislao Kubala ha contado, al fin con los dieciséis jugadores que componen el grupo de seleccionados.

Para formar el equipo «sparring» actuaron varios jugadores profesionales y amateurs del Betis. Kubala, formó las siguientes alineaciones de salida:

Equipo nacional. — Iríbar; Rifé, Sol, Violeta; Pirri, Costas; Rexach, Luis, Arieta, Quini y Churruca.

Equipo «sparring». — Rodri; Lolo, Torens, Vaamonde; Mellado, Dioni; Lora, Lasa, Baena, Parrado y Trillez.

Sólo hubo un gol en el primer tiempo, logrado por Quini.

En el segund otiempo, Gallego sustituyó a Sol, salió Hita por Violeta y Adelardo por Luis. Hubo otro gol de la selección en el segundo tiempo, marcado igualmente por el asturiano Quini en excelente jugada.

El equipo «entrenador» cumplió su propósito a la perfección, haciendo correr y sudar de lo lindo a los seleccionados, que por su parte, se mostraron en buena forma física, con facilidad de maniobra y con juego muy coordinado por la labor de Luis y Pirri. Después de las doce y media, Kubala dio por terminado el partido, quedándose todavía en el terreno de juego con los dos guardametas a los que estuvo disparando.

NUEVO ENTRENAMIENTO DE LA SELECCION ESPAÑOLA

Sevilla (Alfil).— Los dieciséis jugadores seleccionados por Kubala han vuelto a entrenar esta mañana en el estadio "Sánchez Pizjuán" escenario del partido que pasado mañana disputarán los equipos de Irlanda del Norte y España, valedero para el torneo de Europa de selecciones nacionales.

A las diez de la mañana llegaron el seleccionador y los jugadores al estadio sevillista. Como también estaban convocados por Max Merkel los componentes de la plantilla del Sevilla, de mutuo acuerdo, utilizaron medio campo cada grupo para realizar sus entrenamientos.

La sesión ha constituído por parte de los seleccionados españoles, en diversos ejercicios gimnásticos, carreras a lo ancho del campo y maniobras con balón en grupos de tres jugadores, finalizando la sesión poco después de las once y media, con Kubala centrando balones desde la posición de extremo, en una de las porterías, con Iríbar bajo los palos, para que los delanteros Luis, Rexach, Arieta, Quini y Churruca remataran con la cabeza o con los pies, pero sin parar la pelota.

NO HAY ALINEACION ESPAÑOLA TODAVIA

Sevilla. — Se especula en los ambientes futbolísticos con la posible alineación española. Ladislao Kubala es tajante, y esta misma noche así lo ha vuelto a decir a "Alfil": "No habrá alineación definitiva hasta mañana por la noche después del último entrenamiento, como es norma ya habitual. Cualquier once que circule por ahí es puramente especulativo".

La alineación que circula como la más probable es la que ayer integró el equipo en el primer tiempo del partido de entrenamiento en el campo de "Santa Lucía" de Alcalá de Guadaira; es decir: Iríbar, Rifé, Sol, Violeta; Pirri, Costas; Rexach, Luis, Arieta, Quini y Churruca. La verdad es que Kubala quiere dar a conocer la formación, antes que a nadie al presidente de la Federación Española de Fútbol, José Luis Pérez Payá, que llegará mañana a Sevilla.

LLEGADA DE LA SELECCION IRLANDESA

Sevilla (Alfil). — Compuesta por veintisiete personas, entre directivos, técnicos y jugadores, llegó a Sevilla esta tarde la selección nacional de fútbol de Irlanda del Norte que el miércoles jugará contra el equipo español en el estadio "Sánchez Pizjuán" en partido internacional correspondiente al campeonato de Europa de selecciones nacionales.

En el aeropuerto de San Pablo fueron recibidos por miembros directivos del comité organizador del partido y de la Federación andaluza de fútbol.

BURGOS SERA FINAL DE ETAPA EN LA PROXIMA VUELTA A ESPAÑA

Se iniciará en Almería y tendrá un recorrido de 3.060 Kms. con 17 etapas

"AS" ha anticipado ya el itinerario a que se ajustará la próxima Vuelta ciclista a España:

Tres mil sesenta kilómetros divididos en 17 etapas, con una inicial más (contra reloj, con carácter de prólogo), será la distancia a cubrir por los participantes de la próxima Vuelta a España. En principio se prevé que el número de corredores que salgan de Almería sea 90, con lo cual —si no se crea el quinto equipo profesional español que, por lo demás, parece más que difícil— los extranjeros volverán a ser mayoría, visto que las cuatro escuadras nacionales aportarán 40 hombres.

El presupuesto —tema siempre importante— será en la edición 26 inferior al de las bodas de plata. Concretamente ascenderá a catorce millones y medio de pesetas.

Las ciudades final de etapa están ya comprometidas de forma oficial, pero —por aquello de que el Pleno de cada Ayuntamiento ha de dar el visto bueno, y por ese otro problema derivado del propio calendario ciclista internacional— no serán dadas a conocer por ahora. Como tamposo se revelará dónde terminará la carrera en 1971 Hay tres candidaturas: Bilbao, Madrid y Barcelona. De que finalice en uno u otro sitio depende el sentido que seguirá la prueba.

Lo que no deja de ser curioso es que cinco o seis ciudades españolas hayan solicitado ser final de etapa y la organización, por falta de fechas, haya tenido que prescindir de ellas. Se sabe, eso sí, que, aparte de las etapas tan tradicionales como obligadas, como son Madrid, Bercelona, Bilbao, San Sebastián, Vitoria, Santander, etcétera, Calpe, Burgos y Valladolid, serán final de etapa.

Respecto a dos cuestiones tan importantes como son si habrá más montaña que en 1970 y más figuras que esa misma fecha, los planes están en "suspense", si bien se intentará que la ronda tenga en su itinerario mayor dureza, que es tanto como decir mayor número de puertos. De las "vedettes" no se sabe nada en concreto, ya que las gestiones oportunas con los distintos equipos puede decirse que no se han iniciado.

VD. EXIGE ESTAR BIEN REPRESENTADO EN SU AYUNTAMIENTO Y EN EL CONSEJO LOCAL; TIENE RAZON, PARA ELLO VOTE AL MEJOR.

Muere en accidente el presidente del Recreativo de Huelva

Huelva (Alfil). — Esta madrugada ha fallecido en accidente de tráfico, ocurrido en San Juan del Puerto, a unos ocho kilómetros de la capital, el presidente del Real Club Recreativo de Huelva, José Luis Díaz González.

Aproximadamente a las tres de la madrugada y cuando viajaba con dirección a Huelva, a diez minutos escasos de su propio domicilio, su coche derrapó en una curva debido a las recientes lluvias, con tal mala fortuna que chocó violentamente contra camión que venía en dirección contraria, causándole la muerte instantáneamente.

El presidente del club decano del fútbol español había salido en la tarde del sábado con dirección a Sevilla para entrevistarse con el presidente del Sevilla C. F. para tratar, al parecer, asuntos económicos en relación con el traspaso efectuado por el Zaragoza de los jugadores Gozalo, Encontra, Sigi y Villacampa, y aproximadamente a las dos de la mañana salía de Sevilla con dirección a Huelva Ocurriendo, cuando poco quedaba para finalizar su viaje, el trágico accidente que le costara la vida.

LAS QUINIELAS

562.616 pesetas cobrarán los máximos acertantes

Han aparecido 68

Rayo Vallecano - Logroñés ...	1
Mallorca-Ferrol	x
Villarreal-Santander	x
Oviedo-Córdoba	1
Burgos-Pontevedra	1
Betis-Onteniente	1
C. Sotelo-Langreo	1
San Andrés-Castellón	1
Cádiz-Hércules	x
Coruña-Moscardó	1
Mestalla-Tarrasa	1
Murcia-Ilicitano	2
Sevilla-At. Triana	x
Linense-Jaén	1

Madrid (Logos). —Resultado provisional del escrutinio de las apuestas Mutuas Deportivas Benéficas correspondientes a la X jornada de Liga del día 8 de Noviembre de 1970.

Columnas: 41.735.881.

Recaudación: 208.679.405 pesetas.

55 por 100 de premios: pesetas 114.773.673.

Reparto de premios:

38.257.891 pesetas, a repartir entre sesenta y ocho boletos de 14 aciertos, a 562.616 pesetas.

38.257.891 pesetas a repartir entre 3.283 de 13 aciertos, a pesetas 11.653.

38.257.891 pesetas a repartir entre 46.504 de 12 aciertos, a 823 pesetas.

Se solicita tu colaboración.

No la niegues.
ELECCIONES MUNICIPALES.

Primera División de baloncesto

Resultados de los partidos de baloncesto correspondientes a la primera división:

Kas, 82; Mataró, 70.
Náutico, 63; Barcelona, 57.
San José, 67; Manresa, 71.
Picadero, 72; Estudiantes, 55.
Breogán, 84; Aguilas, 67.
R. Madrid, 103; Juventud, 69.

Obsequio de **ALMACENES NATI** - Juan XXIII

¿Es Vd. quien está dentro del círculo de esta fotografía? ¡ENHORABUENA!

Hay una gabardina esperándole desde el domingo en escaparates de

ALMACENES NATI - JUAN XXIII

Compruebe si es Vd. en la fotografía expuesta en nuestros escaparates y ¡Recoja su regalo!

BALONCESTO TERCERA DIVISION

El Arlanza-Firestone venció al C. D. Buelna por 73-65

En el frontón cubierto de la Ciudad Deportiva se dio cita bastante público para presenciar el partido de baloncesto de tercera división entre el C. D. Buelna (Santander) y el Arlanza-Firestone de Burgos. Los visitantes son los colistas del grupo.

No nos ha gustado en esta jornada el Arlanza-Firestone. Pudo haber logrado una victoria sonadísima y amplia y sin embargo estuvo casi siempre con una ventaja preocupante en el marcador. En la primera parte, de juego más entonado por los locales, se llegó al descanso con 41 - 30 a favor del equipo burgalés, diferencia que lógicamente debía haberse aumentado en la segunda al contar el Arlanza-Firestone con un "banco" más numeroso. Pero no fue así, ya que se jugó mal, se defendió con acierto y se tiró a canasta malísimamente, sobre todo bajo el aro, ya que desde distancia apenas vimos un intento arlancista Los contínuos fallos al intentar encestar hizo que el resultado se mantuviera con escasa diferencia, aunque siempre en favor del cinco burgalés. El entrenador introdujo constantes cambios para darle mayor mordiente al equipo, pero hubo mejores deseos que aciertos. L al final se llegó con el triunfo del Arlanza-Firestone por 73-65.

Dirigió el partido de manera excelente el colegiado señor Martínez. Por el equipo de Buelba, destacó Bustamanteí, fácil encestador de media distancia y que se dejó demasiado suelto en su zona. Por parte burgalesa destacaron Del Hoyo, Lucas y Ledesma, sorprendiéndonos la baja forma de Gayangos.

Alineaciones:

Arlanza - Firestone: Bello, Jiménez (16), Ledesma (22), Gayangos (6), Lucas (2), Juanfuer, Oviedo, Rodilla (2), Carro (5), Nagel (2), Del Hoyo (16) Aymerich (2).

C. D. Buelba: Bustamante I y II, San Juan, Rebolledo, Santiago, Gómez, Sáinz y González.

EN IRUN PERDIO EL ATLETICO BURGALES

El Atlético Burgalés-Velomoto se desplazó a Irún para enfrentarse al Bidasoa, perdiendo el partido por 73-51.

Tenis

Franulovic gana el torneo de Argentina

Venció en la final a Orantes

Buenos Aires (Alfil). — El tenista yugoslavo Franulovic ha ganado el torneo internacional de Argentina al vencer en la final al español Manuel Orantes por 6-4, 6-2, 6-0.

Definitivo

Roldán, traspasado al Málaga

Pontevedra (Logos).— A última hora de esta tarde ha quedado ultimado el traspaso del delantero centro del Pontevedra, Roldán, al C. D. Málaga.

Para finalizar las gestiones llegaron hoy a Pontevedra el secretario técnico del equipo malagueño, señor Zárraga, acompañado de un directivo del club. Roldán ha firmado por tres temporadas, por cada una de las cuales percibirá seiscientas mil pesetas. El Pontevedra obtiene por el traspaso de su jugador 4,5 millones de pesetas y la opción de un jugador de una lista de tres que mañana le presentará el club andaluz.

Roldán se incorporará inmediatamente a la disciplina de su nuevo club y es probable que debute el próximo domingo en el campo de los Cármenes, frente al Granada.

Artículos gran moda en las ofertas PRE-INVIERNO DE Simeón

FELI

INSTITUTO DE BELLEZA
(AVENIDA CID, 36, 1.º, C)

Tiene a bien comunicar a su distinguida clientela su número de teléfono, 204308 y poner a disposición de los caballeros la SAUNA y GIMNASIO. Los lunes, miércoles y viernes, a partir de las ocho de la tarde y domingos, de 10 a 2.

CAMPEONATO JUVENIL DE FUTBOL

Resultados

Los resultados de los cuatro partidos del campeonato juvenil de fútbol disputados en la mañana del domingo fueron los siguientes:

Burgos C. F., 0; At. Burgalés, 1.

H. del Rey, 2; San Juan, 3.

Comanche, 2; Inter, 0.

El Aguila, 1; Real San Felices, 4.

La clasificación actual va así: San Juan y Real San Felices, 7 puntos; Atlético Burgalés y Comanche, 6; Burgos, 3; Inter, 2; Hospital del Rey, 1 y El Aguila, 0.

El San Juan goleado en León

Se desplazó virtualmente sin titulares y perdió por diez-cero

El San Juan se desplazó anteayer a León, para enfrentarse al Júpiter, pero, una vez más, hubo de hacerlo con incomparecencia virtualmente completa de sus titulares, que hubieron de ser sustituídos por muchachos juveniles de insuficiente capacidad como para enfrentarse al máximo goleador del grupo.

Y, naturalmente, en esas circunstancias nada tiene de particular que fuera goleado, encajando nada menos que un diez-cero.

La indisciplina de esos jugadores ausentes y la durísima lección recibida esperamos que hagan reflexionar seriamente a los directivos del San Juan y que éstos adopten una decisión radical que impida que las cosas sigan adelante como hasta hoy.

El propio historial del San Juan y los loables esfuerzos, recordando tiempos no muy lejanos, así lo exigen. Diríamos más, se impone la aplicación de ese popular dicho: o errar o quitar el banco...

Vota al que consideres más idóneo para el cargo de concejal o de consejero local del Movimiento.

Dauder dimite como entrenador del Castellón

Le sustituye Muller

Castellón de la Plana (Alfil). La Junta directiva del Club Deportivo Castellón ha decidido esta noche rescindir el contrato con Vicente Dauder, que durante las últimas tres temporadas ha entrenado al equipo del Castellón. Para sustituirle ha sido contratado Lucien Muller, que fue jugador en el Real Madrid y el Barcelona.

Según afirma la Junta del club, ha sido el propio Dauder el que ha presentado la dimisión, pero se da la circunstancia de que ya la semana pasada, tras el empate del Castellón con el Calvo Sotelo, la Junta directiva estudió, en el curso de una reunión, la conveniencia o no de rescindir el contrato con Dauder.

Asimismo se ha tomado el acuerdo de sancionar económicamente a los jugadores que se alinearon el pasado domingo frente al San Andrés

El partido con el Córdoba comenzará a las cuatro y cuarto

Taquilla del domingo 294.350 pesetas

Aunque ya lo hicimos constar la semana pasada, puesto que nos lo había anticipado el vicepresidente del Burgos, señor Estévanez, vamos a recordarlo, ya que él mismo lo hizo ayer, que el partido del próximo domingo, a jugar contra el Córdoba, dará comienzo a las cuatro y cuarto. Allí no existe el problema de la luz, dado que cuentan con la artificial, en caso necesario.

El árbitro designado para este encuentro es el catalán Forres.

En cuanto a la recaudación efectuada el domingo en El Plantío, ascendió a 294.350 pesetas.

PARTIDOS PARA EL DOMINGO

PRIMERA DIVISION

Sabadell - Las Palmas.
Real Sociedad - Gijón.
Español - Zaragoza.
Sevilla - Barcelona.
Valencia - Atlético de Madrid.
Real Madrid - Atlético de Bilbao.
Granada - Málaga.
Elche - Celta de Vigo.

SEGUNDA DIVISION

Rayo Vallecano - Mallorca.
Ferrol - Villarreal.
Santander - Oviedo.
Córdoba BURGOS.
Pontevedra Betis.
Onteniente - Calvo Sotelo.
Langreo - San Andrés.
Castellón Cádiz.
Hércules Coruña.
Logroñés Moscardó.

TERCERA DIVISION

(Segundo grupo)

Atlético Madrileño Carabanchel.
Michelin Palencia.
Huesca Salamanca.
Tudelano Real Unión.
Osasuna San Sebastián.
Talavera Chantrea.
Calvo Sotelo MIRANDES.
Valladolid Ejea.
Getaafe Eibar.
Tenerife Plus Ultra.

PRIMERA REGIONAL PREFERENTE

Béjar Cacabelos.
Venta de Baños Hullera.
Castilla Guardo.
JUVENTUD Benavente.
Salmantino I. N. Colonización.
SAN JUAN Europa Delicias.
Fabero - Júpiter.
Zamora - Bembibre.

Por medio del Movimiento, todos los españoles mayores de dieciocho años participan en la vida política del país, pudiendo ser candidatos o electores.

ATLETISMO

Un chino, nuevo recordman mundial de altura

Rebasó los 2,29 metros

Pekín (Alfil). — El atleta chino Ni Chin Chin ha establecido un nuevo récord mundial de salto de altura, al realizar 2,29 metros. Ha superado así la marca que durante dos años ha poseído el soviético Valeri Brummel con 2,28.

Presenciaron la hazaña de Ni Chih Chinng 80.000 espectadores, en la ciudad de Changcha, provincia de Hunan.

Ni Chinh Ching, tiene 28 años, mide 1,84 de altura y pesa 73 kilos.

Los intereses municipales son tus propios intereses.

Piensa en ello al emitir el voto.

Copa de Europa voleibol

VICTORIA DEL AT. DE MADRID

Madrid (Alfil).— El Atlético de Madrid venció esta mañana al Oporto por tres victorias a cero en partido de voleibol correspondiente a los dieciseisavos de final de la Copa de Europa de campeones. Con este mismo resultado de tres victorias a cero finalizó el partido de ida de la eliminatoria entre ambos equipos, jugado el pasado domingo en Portugal.

¡¡Para Vd. para sus hijos!!

PRECISAMOS

Vender urgentemente 6 pisos, para que usted los ocupe mañana mismo, si lo precisa, en condiciones económicas ventajosísimas, al alcance de usted, sin entregas iniciales, en la zona más industrial, para que su trabajo le resulte más cómodo: 4 habitaciones, baño, calor negro ascensor, construcción esmeradísima y sólida. — Señor CONDE. Plaza Alonso Martínez, 7, A, 3.º, derecha. (Junto Capitanía). BURGOS.

M.E.C.D. 2017

DEPORTES 12

HOY, URTAIN-COOPER, CON EL TITULO EUROPEO EN JUEGO

LA CUENTA ATRAS DE URTAIN

- **Una bolsa de siete millones**
- **¿Cuánto vale el título europeo?**
- **¿Por qué no boxeas contra Benito Canal?**

Por Carlos BARRENA

CAPITULO III

Ibamos hacia el gimnasio en coche. Unos cinco o seis kilómetros por la autopista hasta llegar a la finca de su amigo Gerardo López Quesada, que ha montado un gimnasio estupendo y, sobre todo, cómodo y alejado del «mundanal ruido». Urtain no paraba de hablar.

—Te decía, José Manuel, que tú has ganado mucho dinero.

Es uno de los temas que más encolerizan al campeón. Lo del dinero de Urtain ha sido un tema que ha suscitado grandes polémicas y sobre el que se ha especulado mucho. Uno no es muy partidario de revelar ciertos secretillos que no vienen a cuento, pero el lector siempre quiere saber todo, hasta lo más íntimo, de las grandes figuras de la popularidad.

Urtain se volvió para mirarme fijamente. Quiso esbozar una onrisa, pero el tema, tan delicado, no le permitió más que hacer una mueca muy significativa. Un rictus de amargura o de rabia, o de dolor, de indiferencia... No sé cómo definir el gesto que Urtain reflejaba en su rostro.

—Sí, hombre, sí. He ganado mucho dinero, pero... ¿para quién?

Tras su pregunta: «¿Para quién»?, un silencio impresionante. No quise romperlo. Urtain volvió su vista hacia adelante y enmudeció. Mientras, comencé a pensar en la carrera fulgurante de Urtain, en los llenazos de los salones donde competía, en la marabunda que se organizaba en las taquillas, en las precios desorbitados, en las bolsas fabulosas, en los coches deportivos, en los pisos de lujo y en las inversiones financieras. Pensé en todas esas cosas y en otras muchas más. A mi memoria, una serie de nombres que, posiblemente, entrarían dentro de la intencionada pregunta de José Manuel. Nombres, nombres, nombres...

—¿Dónde están los millones de Urtain?

José Manuel se revolvió como una fiera. Y comenzó a hablar con prisa y con rabia. Sus palabras salían a borbotones y, entre ellas, nombres y más nombres. No, no los diré nunca. No hace falta. Están en la mente de todos. No tienen nada más que repasar la lista de preparadores y «managesrs». Esos mismos nombres que le vilipendiaron por la televisión hace unos días. José Manuel está enfadado, pero que muy enfadado, hasta consigo mismo...

—Pero ahora —terminó— todo ha cambiado. Este combate es muy importante para mí, tanto en lo deportivo como en lo económico. Sí, es una bolsa extraordinaria. Siete millones de pesetas es una cifra muy bonita. ¿No te parece?

Sí, realmente lo es. Hice los cálculos correspondientes. Cálculos a los que me había ayudado, por la mañana, su preparador, Golinelli, y que Urtain corroboró de inmediato. De los siete millones de pesetas, cinco, algo más de los cinco, irán a parar al bolsillo de Urtain. Los tantos por ciento, los gastos de «sparring», preparadores, hoteles, etc., son un buen capítulo a la hora del balance. Pero la cifra que resta es también muy digna de tener en cuenta. Nunca un boxeador español ha logrado ese dinero por un combate. Pero nunca un púgil hispano tuvo la fuerza en las taquillas que ha tenido Urtain. Y que tiene en estos momentos. Y, si no, fíjense usted en los precios de la reunión londinense. Los más caros que se conocen, con un lleno asegurado...

—Sí —siguió diciendo—, y luego dirán que he comprado a Cooper. ¡Qué más quisiera! El se lleva su parte y, en el caso de ganar, sus próximas peleas sumarán la cifra de mi bolsa. Tonto sería de poder ganar...

Yo no entiendo mucho de estos arreglos antideportivos, ni falta que me hace. Pero el sentido común dice, bien a las claras, que el título de los grandes pesos europeos vale más, mucho más, que esos cinco millones de pesetas. Es absurdo pensar en un «tongo». De todas formas, se hablará mucho de él en el caso de que Urtain salga victorioso de la pelea. Es su sino, su tremendo y terrible sino. Las victorias de Urtain siempre han sido muy discutidas y, desgraciadamente para él, lo seguirán siendo. Pero es verdad que la incertidumbre, la falta de credulidad de muchos, le dan un sugestivo motivo de discusión, de polémica, que luego se traduce en interés por verle en el ring. Y eso, el verle allí, frente a un «paquete» o contra un hombre dispuesto a dejarse ganar, vale dinero, mucho dinero. No creo en el «tongo» de Urtain. He creído más —tal vez por simpatía o por afecto, que todo puede ser— en la fuerza de Urtain, en su coraje, en su valor, que en los muchos defectos que como boxeador puede tener. He oído muchos comentarios de profesionales y he leído muchas declaraciones despectivas de éstos. Pero estos comentarios, estas declaraciones, siempre han llevado un tinte de amargura, de ver al ídolo en pleno apogeo y no poder compartir los mismos laureles...

Seguía el silencio en el coche. No sé porqué me vino a la memoria el nombre de Benito Canal. Hace mucho tiempo que no le veo y quería saber —a ustedes también les gustaría— lo que diría Urtain de una posible pelea con Benito Canal. Al grano y sin rodeao...

—José Manuel, ¿y por qué no peleas con Canal?

—¿Contra Canal? ¡Otro! Sí, habla mal de mí después de todo lo que hice. Mira, yo pensé boxear contra él. No tenía ningún inconveniente, pero ya puede esperar sentado. Si hubiera seguido siendo amigo hubiera hecho este combate y Canal se habría llevado una buena bolsa.

—Bueno, muy bien. Todo eso me parece muy bien, pero... ¿No le tendrás un poco de miedo? Vamos, «bildurre», que dirías tú.

Una sonora carcajada fue la respuesta a mi pregunta. Que no se moleste Benito Canal, pero es cierto. Además —así se lo dije a Canal en una entrevista hace tiempo—, yo opino que, hoy por hoy, Canal le puede durar a Urtain lo que dura un estornudo. Está muy bien preparado, tiene bastante experiencia y todas las cualidades que más le pueden perjudicar al campeón de España: pegada y coraje. Pero Urtain me dio una razón que yo no había considerado y que revela un talento maquiavélico y taimado del campeón de Europa...

—Sí, le tengo miedo —me dijo—, pero a una cosa que no te imaginas. Tengo miedo a que Canal durante el combate se tire para dejarme en ridículo, para que la gente dijera que le había comprado...

¡Ay, amigo! ¿Qué le parece lector? El morrosko se la sabe entera. Cerré el capítulo de Canal, porque la contestación era definitiva.

Llegamos al gimnasio. Urtain fue a cambiarse de ropa. Mientras se vendaba las manos seguimos charlando amigablemente. El contacto con las cuerdas, el contacto con el ring, parece calmar al púgil. Ya está en su ambiente, en plena salsa, rodeado de los suyos y cerca de los guantes de boxeo.

—José Manuel, ¿y si pierdes frente a Cooper?

—Mala suerte.

—¿Y después?

—Después...

(Colpisa)

ELECTOR: Has de emitir tu voto con responsabilidad e inteligencia

ELECCIONES MUNICIPALES Y DE CONSEJOS LOCALES

Las apuestas en Londres están a favor del pugilista inglés

Según un cálculo científico, la fuerza del impacto de Cooper equivale a tres toneladas

El «morrosko», sereno ante la importante pelea

Londres. (Crónica de "Alfil"). — Henry Cooper, el campeón británico de los grandes pesos, es el candidato más calificado a lograr el título europeo de manos del "puncheur" español José Manuel Ibar "Urtain", cuya pelea se celebrará mañana por la noche en el Wembley Pool, de Londres.

Las apuestas hacen favorito por 1-2 a Cooper, que cuenta 36 años de edad. En otras palabras, hay que arriesgar dos dólares para ganar uno. Urtain es cotizado 6-4, que significa que se deben apostar cuatro dólares para ganar seis.

No se han enfrentado los dos púgiles con anterioridad. La pelea parece centrarse en el gancho de izquierda de Cooper —su gran arma— contra la "fogosa" táctica de Urtain, estilo que le ha proporcionado 33 victorias por K. O. en 35 peleas. Sólo ha perdido en una oportunidad y fue por descalificación. La otra pelea la ganó por puntos.

Urtain, a sus 27 años, tiene once menos que Cooper y probablemente subirá al cuadrilátero con un mínimo de siete kilos más.

Se informó que Urtain recibirá unas 45.000 libras esterlinas (unos 7.650.000 pesetas).

Cooper, del que se dice que tiene blandas las cejas, ha perdido trece de sus combabates como profesional. El púgil británico comentó: "Sé que no soy un chiquillo. Pero no me preocupan los 38 años. Pego más duro y boxeo mejor que lo hacía hace siete años".

Unas diez mil personas han pagado 100.000 libras por el privilegio de ser poseedores de una localidad para presenciar el combate.

LA FUERZA DEL IMPACTO DE COOPER, EQUIVALE A TRES TONELADAS

Londres. (Crónica del redactor-jefe de "Alfil", José María Calle). — Durante un trayecto de catorce centímetros, cuando lanza su gancho de izquierda, el puño de Henry Cooper se mueve a una velocidad equivalente a sesenta veces la fuerza de la gravedad terrestre. Cuando el puño izquierdo del púgil británico sale disparado hacia su adversario, se mueve quince veces más rápidamente que la aceleración del cohete norteamericano "Saturno", utilizado para los viajes espaciales a la Luna. Calculando que la mano y el brazo de Cooper pesan en total cartorce kilos y se mueven a cuarenta y ocho kilómetros por segundo, el impacto en la anatomía del adversario equivale al de tres toneladas.

Algo estremecedor.

Y rigurosamente científico: extraordinario, asombroso vigor, que tiene Cooper en su punch, lo han efectuado el capitán Anthony Nicholson y su ayudante, Robert Burlan, utilizando medios y material modernísimos, en el Instituto de medicina de la aviación que la R. A. F. tiene en el archifamoso centro aeronáutico de Farnborough, situado a una decena de kilómetros de Londres.

"MAÑANA SERAS ESPAÑA AQUI"

El embajador de España en Londres, marqués de Santa Cruz, recibió a primera hora de esta tarde a Urtain en la casa de la representación diplomática española.

Urtain rió y bromeó con excelente humor, pero se puso muy serio cuando el marqués de Santa Cruz le dijo:

—Mañana, tú serás la representación de España aquí... José Manuel no dijo nada, pero bajó los ojos y se reconcentró en sí mismo.

Luego, el embajador se ofreció:

—Estaré mañana al borde del ring. Y si necesitas algo en Londres, no tienes más que llamar a esta casa, que es la tuya de todos los españoles. Urtain sonrió y al estrechar la mano del marqués de Santa Cruz, le contestó:

—Bueno, ya miraré primero dónde está usted sentado, no vaya a ser que buscándole con los ojos durante la pelea, me descuide y Cooper lo aproveche para sacudirme un tortazo. Ya sabré dónde está, ya. Y si le necesito, ya le llamaré al ring.

La broma prolongó las sonrisas del grupo, que Urtain dejó pronto, siguiendo el riguroso horario de vida que el campeón se ha impuesto aquí.

NO HABRA LLENO EN EL URTAIN-COOPER

Londrés.—(Crónica del redactor-jefe de "Alfil", José María Calle).—A última hora de esta noche no se había vendido aun totalmente el papel para la pelea de mañana, en la que Urtain pondrá su título en juego frente a Henry Cooper. Noticias de última hora aseguran que quedan por vender todavía no menos de dos mil localidades. En su mayoría, de las de precio medio. Se han vendido totalmente las localidades caras —la de mayor precio es de 21 libras esterlinas— y las baratas de dos libras y media.

El graderío del Empire Pool, de Wembley, tiene capacidad para diez mil quinientos espectadores. No se llenará, según parece y hoy es fácil todavía adquirir una entrada, si bien las taquillas se habían animado bastante esta tarde; allí habrá mañana un par de millares de españoles, en su gran mayoría residentes en Londres —aquí se calcula hay unos treinta mil españoles— si bien a la capital británica han llegado numerosos aficionados desde España. De San Sebastián han llegado dos aviones especiales con "hinchas" del "morrosko", y otros han venido en automóvil. También de Madrid han llegado muchos aficionados en avión y por carretera.

No le faltará a Urtain calor ambiental, ni gritos de ánimo. Serán probablemente los espectadores españoles los más vocingleros. porque el público londinense de boxeo es por tradición silencioso y muy deportivo. Pero puede el griterio español servir de revulsivo a los incondicionales de Cooper, que aquí son prácticamente todos los ingleses, admiradores unos del hombre, otros del púgil.

Urtain dice y repite que cuando está en el ring se olvida de todo menos de su adversario. Y un experto inglés en boxeo, Freddie Mills, dice hoy del púgil español: "Nunca he visto a un boxeador con los nervios más templados en vísperas de una pelea".

Tan sereno y relajado está Urtain que se permite hasta hacer bromas:

—Si hubiera combate nulo —que no lo habrá— pediría a Cooper cinco asaltos más de desempate...

La pelea comenzará a las nueve y media de la noche, aunque la velada iniciará su programa a las siete y media. Hay, sin embargo, preparados algunos boxeadores para que salten al ring, extra programa, si en los combates preliminares se produjeran desenlaces rápidos y hubiera que esperar mucho entre la pelea anterior a la del título europeo y la hora programada para la misma. La razón de esa meticulosidad horaria es la transmisión en directo que hará Televisión Española, que conectará con Wembley a las nueve y veinticinco de la noche.

Lo que resulta curioso en verdad es el giro de noventa grados de la crítica londinense en sus apreciaciones sobre Urtain. Cuando el campeón llegó aquí, el interés estaba centrado en el hombre y no en el púgil.

Después del breve y ligero entrenamiento que realizó la misma tarde del día de su llegada, la crítica inglesa puso en tela de juicio la calidad pugilística de Urtain, tildándola de pobre y elemental. Al día siguiente, Urtain sacudió un par de veces con dureza a su sparring Getulio Bueno, y dos ganchos cortos y duros bastaron para que los expertos comenzaran a conceder beligerancia al Urtain-púgil. Y conforme va aproximándose la hora del combate, los críticos se hace más precavidos y prudentes en sus juicios, que ya no aventuran neta y favorablemente para Henry Cooper. Urtain, en este aspecto, ha ganado la primera batalla en Londres.

¡Joven de 18 años! Por primera vez puedes ser elegido como consejero para participar activamente en la vida política del país.

Extraordinaria capacidad torácica de Urtain

San Sebastián (De nuestra Redacción). — Es el médico de los deportistas. ¿Qué deportista no conoce a Miguel María Echevarren? Dos aficiones se fusionan en él: medicina y deporte. Todos los deportistas lo tienen por amigo. Y hay muchos deportistas en Guipúzcoa y fuera de nuestra provincia en España entera.

Y, claro está, Urtain también lo tiene entre sus amigos, uno de los mejores. Cuando el combate con Blin no sé quién sufría más, si Urtain al recibir los golpes de Blin o Echevarren al precisarlos en la anatomía del «morrosko» y sacar instintivamente como médico las consecuencias de ellos.

—Tiene unas condiciones físicas inmejorables para el boxeo. Creo, no obstante, que ha llegado tarde.

He oído repetidas veces que la capacidad torácica de Urtain es uno de los lados débiles. Echevarren me corrige.

—En este aspecto se puede decir que es un superdotado. En la prueba de aspirometría ha dado 6,200 litros. Es una medida extraordinaria, cuando, siempre de acuerdo con las condiciones de cada cual, conseguir 5,5 litros supone una buena capacidad. Su pulso y tensión son normales. Quizás el pulso sea un poco elevado, pero a las pruebas de esfuerzo responde perfectamente, siendo su recuperación magnífica.

—¿Por qu entonces Urtain se agota con rapidez?

—Bueno, esta es otra cuestión. Al faltarle le técnica, consume mayor número de energías sin aprovechamiento pleno. Pero, repito, tiene a su favor que recupera con facilidad. Esto es muy importante.

A Urtain le conviene que se alargue el combate. Si salva la temible izquierda de Cooper en los primeros momentos; si le toma la distancia, el tiempo correrá a su favor.

Sé que le comprometía la pregunta, pero se la hice:

—¿Urtain es encajador?

—Urtain no es encajador. Encajador arriba, en el mentón, porque de ahí para abajo le pueden pegar lo que quieran que lo resiste todo. Tiene a su favor —vuelvo a repetirlo— que se recupera rápidamente.

—¿Qué puede ocurrir el martes en Wembley?

—Cualquier cosa, pero Urtain tiene posibilidades...

He ahí un aspecto importante de Urtain que el doctor Echevarren lo ha precisado con claridad.

OLAZABAL

COOPER - URTAIN HOY, EN TVE

Mañana, el partido España - Irlanda

Madrid (Logos). — Como ya adelantamos, mañana, a las 21,30, será retransmitido por televisión el combate Cooper-Urtain, para el campeonato de Europa.

Pasado mañana, día 11, a las 20,30, será televisado el partido España-Irlanda, en Sevilla, para el campeonato de selecciones de Europa.

El día 12 se televisará el partido de baloncesto para la Copa de Europa entre el Real Madrid y el Alviks, de Suecia, desde la pista de la Ciudad Deportiva del club madrileño.

El próximo domingo será pasado en directo el partido Sevilla-Barcelona y el día 22 se retransmitirá el Zaragoza-Real Madrid.

MUEBLES BARUQUE

SIEMPRE LOS MEJORES
y ahora con el

20 % DE DESCUENTO

Por UNOS DIAS, para dar paso a muchas más series

BENEFICIESE EN ESTOS DIAS

MUEBLES BARUQUE

General Mola, 14

M.E.C.D. 2017

Diario de Burgos

FUNDADO EN 1891

Talleres Gráficos "Diario de Burgos"
TODA CLASE DE TRABAJOS DE CALIDAD
Revistas - folletos - acciones - impresos comerciales
Vitoria, 13. — Apartado 46. — Tfno. 202852

EL ARTISTICO TONEL PUEDE SERVIR DE JUGUETE

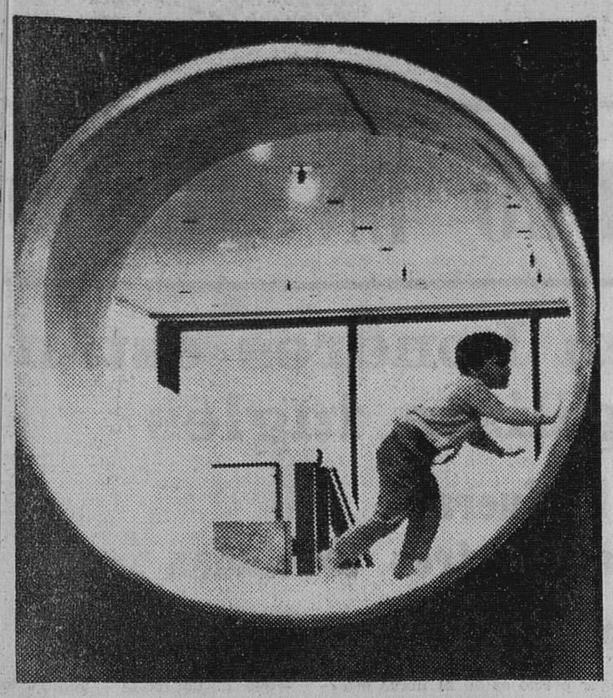

En Dusseldorf se ha celebrado una exposición artística, en la que se han presentado las más diversas creaciones. Entre ellas, este tonel creado por el alemán Ed Kiender, que puede servir de motivo de juego para los niños. — (Foto FIEL)

NUESTROS COLABORADORES

GUARDAR COSAS

Por Francisco Javier MARTIN ABRIL

EN principio todos tenemos instinto de conservación: de conservarnos a nosotros mismos y de conservar todo lo que vamos recibiendo, porque pensamos que, quién sabe, que eso que acaba de llegarnos puede servirnos el día de mañana. Y como cada día recibimos más papeles de las más diversas clases, cada día va aumentando de manera alarmante ese montón de cartas, circulares, anuncios, prospectos, etc., que vamos metiendo en una carpeta o en varias carpetillas. Es ésta la oficina particular de cada cual.

¿Se han percatado ustedes de lo mucho que ha crecido en poco tiempo la propaganda impresa? Recibimos anuncios de todo lo habido y por haber. Y en tales anuncios se nos apremia para que los leamos con atención y no perdamos la ocasión que se nos ofrece que, según los remitentes, es una oportunidad verdaderamente excepcional. Se nos invita a la compra de los más diversos objetos: libros, máquinas de escribir, lapiceros, lavadoras, televisores, papeles para poner bonitas las habitaciones, relojes... ¿Cómo vamos a leer con atención todo eso? Hagan ustedes la prueba y verán que no hay tiempo para echarnos al coleto toda esa propaganda.

Pero no tiramos al cesto de los papeles lo que recibimos, sino que lo guardamos, por si acaso. Decimos: «Hombre, puede interesarnos». Lo leemos por encima y ¡al archivo! Nos da miedo dejar caer la vista en todo eso que tenemos ahí, ocupando un sitio en nuestra larga mesa de trabajo, en las mesitas supletorias, quizá en las butacas y sillas que nos rodean, tal vez en el mismo suelo.

Sí, en cada papel que recibimos vemos algo que nos interesa o que puede interesarnos. Y lo guardamos para leerlo despacio cuando tengamos tiempo. ¿Lleva alguna vez este tiempo en esperanza? No, no llega, no suele llegar. Decimos: «luego». Decimos: «esta noche». Decimos: «mañana». ¡Ah, Señor, cómo pasa el tiempo y cómo pasan las cosas!

Entre los papeles-propaganda, las cartas. Entre las cartas fáciles, las cartas difíciles, esas que no sabemos cómo contestar y que, por eso precisamente, vamos dando largas a la respuesta. Decimos: «ya veremos». Y dejamos la carta a secar. Esperaremos. Sí, hay que esperar. Han pasado unos días, unos meses, ¿un año? Y ya esa carta ha perdido fuerza, lozanía, eficacia. El tiempo nos ha resuelto el problema. Un buen día nos encontramos al autor de la carta. Intentaremos darle una explicación, pero él mismo nos dirá que no nos preocupemos, que el asunto se resolvió él solo.

¿Nos decidiremos, en un arranque de valentía a romper papeles?

No tenemos más remedio que decidirnos, para que los papeles no nos coman. Y una vez decididos, ingresamos en un plano inclinado que quizá nos lleve al principio de una destrucción lesiva para el pequeño mundo de nuestras ocupaciones y preocupaciones. Puestos a romper, rompemos todo, lo que no sirve y lo que acaso sirva. ¡Qué tranquilos nos quedamos después de una de estas limpiezas! Se aclara el paisaje de nuestro despacho y se aclara, también, nuestra psicología. Diríase que ya podemos andar por la vida con más ligereza.

Sin embargo, lo malo suele venir después, al cabo de unos días, cuando echamos de menos un papel que necesitábamos. ¿Dónde lo habremos puesto? ¿Quién lo habrá cogido? Y es entonces cuando nos damos cuenta de que el papel feneció —fenecería— en la limpieza general. ¿Pasa algo? Salvo excepciones, no suele pasar nada. En estos momentos, tras una limpieza general, experimento una sensación de claridad serena. Pero acaba de llegar el correo con un montoncito de cartas y otros papeles. Comienza una nueva era. La vida sigue. Y sigue la propaganda. Todavía es pronto para pensar en otra siega.

Carta de MADRID

Por «TACHIN»

OTRO DOMINGO TRANQUILO Y TIBIO

En la población activa española hay 2.918.000 mujeres

MADRID.- *Un domingo tranquilo y tibio, sin noticias gordas ni delgadas, lo que reduce nuestro habitual resumen dominical a la más mínima expresión.*

—Con no pocos esfuerzos, cayeron las clásicas cuatro gotas, que algunos aseguran que sólo fueron tres, pero esta cantidad inapreciable de agua se unió a un agradable vientecillo, y entre unas y otras limpiaron un poco la atmósfera, que empezaba a estar inaguantable entre sequía, solazo y humos de motores y de calefacciones. Y más de un bronquítico respiró a gusto.

—Por haber poco de todo, en el hipódromo de Zarzuela no hubo más que cinco carreras, y en la de vallas ganó el premio Picard "Pies de Plata", al que debieran haber denominado "Patas de plata". En el mismo recinto del hipódromo, un vidente adquirió por 160 pesetas un boleto, cobrará la siempre simpática cantidad de 487.571 pesetas de la apuesta quintuple. Que le digan a este buen aficionado a las carreras de caballos que ayer fue día de pocos.

—En la placita de Vista Alegre, Antonio García, sobre la arena "Utrerita", mató seis toros con la cooperación de los varilargueros. Eran "tulios", que en los programas se anunciaron con nombre de destructores: horror, terror, y furor. Pero fue sólo sobre el papel, porque en el albero, con una sola excepción no produjeron precisamente pánico. "Utrerita" estuvo voluntarioso, que es lo que se dice cuando un diestro no hace casi nada, como se le llama gentil o virtuosa a la novia cuando es fea. Sus buenos deseos le valieron una oreja.

—Y no tuvimos fútbol de Primera. Sólo futbolín.

CATES

Y ya que estamos metidos en porcentajes: sólo cinco mayores de 25 años han aprobado las pruebas en la Universidad autónoma de Madrid. Las solicitudes fueron 115. Se admitió a la primera prueba a 75 y solamente 15 pasaron a la segunda. Y tras los exámenes celebrados el miércoles y el jueves, sólo esos cinco podrán iniciar los estudios universitarios. Informa "Cifra" que uno de los aprobados aprendió a leer cuando hacia el servicio militar, y otro es una ciega. En la Universidad central han comenzado ya las pruebas también para "mayores" sin título de Bachiller superior. A ver si hay más suertecilla, "chicos".

DIMISIONES

Copiamos este "apunte" de "El Europeo": "¿Se acuerdan de los tiempos en que nadie dimitía de ningún cargo oficial en este país? Hoy parece que aquella práctica empieza a caer en desuso y a menudo se da noticia de lo que antes se hubiera llamado "deserciones". Falta ahora que se vaya practicando también la sana costumbre de informar del porqué de esas dimisiones".

CAIDOS

El sábado hizo 34 años que en Paracuellos de Jarama fueron fusiladas en masa catorce mil personas (14.000), y en su homenaje y recuerdo se han celebrado diversos actos. En el templo de San Manuel y San Benito se rezó un funeral y después, en el Camposanto de Paracuellos, se celebró una misa, que ofició el vicario general castrense y, por último, los familiares de los fusilados depositaron coronas en los fosos donde se encuentran los restos de los catorce mil (14.000) caídos por Dios y por España.

NOTICIAS BREVES

—150.000 ejemplares de la Biblia en fascículos se han agotado en tres días. En los últimos años se han vendido en España cinco millones.

—Mil incendios forestales se producen al año, pese al anuncio televisivo ese.

—En España hay instalados 4.590.000 teléfonos.

—En la población activa española hay 2.918.000 mujeres, el 17,4 por 100 de la población femenina.

—Y otra vez sol y cielo azul.

La ciudadanía y responsabilidad deben presidir tu participación en la elección.
ELECCIONES MUNICIPALES Y DE CONSEJOS LOCALES

EL EXTRAÑO «HOBBY» DE UN ACTOR DE HOLLYWOOD: CAZAR FANTASMAS

Pero no ha logrado aún encontrarlos

Hollywood. — (Crónica especial para Agencia "Fiel-N. L.", en exclusiva paar DIARIO DE BURGOS). —Un distinguido espectador que presenciaba el rodaje de una película, quien por razones obvias, desea permanecer en el anonimato, opinó recientemente que todos los actores eran un poco excéntricos. "Para introducirse debidamente en pensamiento de otra persona, como hace el actor para lograr una buena representación", hizo observar, "un intérprete debe hacer sentado primero, su propia identidad, y a los actores, en su totalidad, les gusta ser un poco llamativos en todos los aspectos de su vida".

Richard Harris, famoso como cantante y como actor, es un hombre al que se distingue por muchas cosas, pero tiene una característica personalísima que indudablemente, es única. El "hobby" favorito de Harris es cazar fantasmas, un pasatiempo que ha intrigado al célebre actor británico durante muchos años.

Harris ha visitado varias mansiones de Inglaterra e Irlanda, donde, según la opinión pública, rondaban duendes, para incitar a los espíritus siquicos. "Yo quería decir a una de esas apariciones: "Tóquenme, con el viento o con lo que sea, la mano derecha si es usted un hombre, y la izquierda si es una mujer". No obstante nunca vi a ninguno y nunca me tocaron, ninguna mano "Sospecho que se trataba —dice Harris— de fantasmas tímidos".

Cree firmemente que él es sensible al fenómeno siquico, y asegura que la primera casa que tuvo en Hollywood, era visitada por "alguien". "Algo terriblemente desdichado había ocurrido allí" —declara el actor. "Pude sentir las vibraciones, e incluso a veces escuché riñas de palabra". Cuando Harris decidió trasladarse a otra casa, el agente inmobiliario, le pidió que no relatase nada de estas historias, por temor a provocar la espantada de los posibles nuevos inquilinos".

Mientras se encontraba en Durango (México) rodando los exteriores de la película "A man called horse", Harris tuvo ocasión de poner a prueba sus proezas fantasmagóricas.

En Durango, la antigua ciudad donde habitó Pancho Villa, ronda el espectro, según opinión pública, de una mujer que habita —en espíritu solamente, como es natural— la Catedral de San Jorge, un edificio enorme y polvoriento que data del siglo XVII.

Beatriz, dice la leyenda, se desposó con el capitán Gonzalo, quien cuando el Padre Hidalgo proclamó la independencia de Méjico en 1810, se marchó a luchar para el Rey de España. El padre de ella se unió a los rebeldes y la metió en un convento. Todas las tardes las monjas podían ir de visita a la Catedral y Beatriz se escapaba furtivamente hacia el campanario, para ver si Gonzalo regresaba. Una tarde, vestida con los hábitos de postulante, su cuerpo apareció tendido al pie de las escaleras. Sin embargo, por la noche, insisten en decir los habitantes de la localidad, todavía se la puede ver en su elevado puesto de vigilancia.

"He oído algunas narraciones muy interesantes referentes a esta aparición" —dijo Harris— cuando emprendió la búsqueda de Beatriz. "Quería ver por mí mismo a aquella dama". "La ronda, lamentablemente, fue en vano, y Harris no pudo añadir un espíritu más a su cofre de trofeos logrados en estas lides.

COSAS VEREDES

Lisboa (Efe).—EnSan Juan de Balanza, al Norte de Portugal, el párroco de Carneiro de Sa se ha negado el último domingo a decir misa.

Lo sucedido fue que, hace unos meses, instalaron en su casa la luz eléctrica y, más tarde, el teléfono. Entonces, el párroco dijo que cada feligrés tocaba a 250 pesetas. Pero los feligreses no pagaron.

El último domingo, a la hora de la primera misa matutina, después de invitar a todos a entrar en el templo, el párroco subió al altar y allí, con aire solemne, afirmó que no diría misa mientras que la población no cumpliera con su deber, que era el de pagarle la luz y el teléfono. Y la realidad es que durante todo el día no celebró ninguna misa.

REGALABA BILLETES DE 100 FRANCOS A LOS ANCIANOS

París (Efe).—Un desconocido se dedicó hoy, en la ciudad francesa de Lorient (en la región de Bretaña), a distribuir billetes de Banco de 100 francos (equivalentes a 1.250 pesetas), entre los transeúntes de edad avanzada que encontraba en las calles.

La suma distribuída sería de unos 3.900 francos (unas 48.700 pesetas) y ha podido ser recuperada por la Policía local. Se ignora la personalidad del distribuidor de billetes y la procedencia del dinero.

DIBUJOS CON SIETE ERRORES

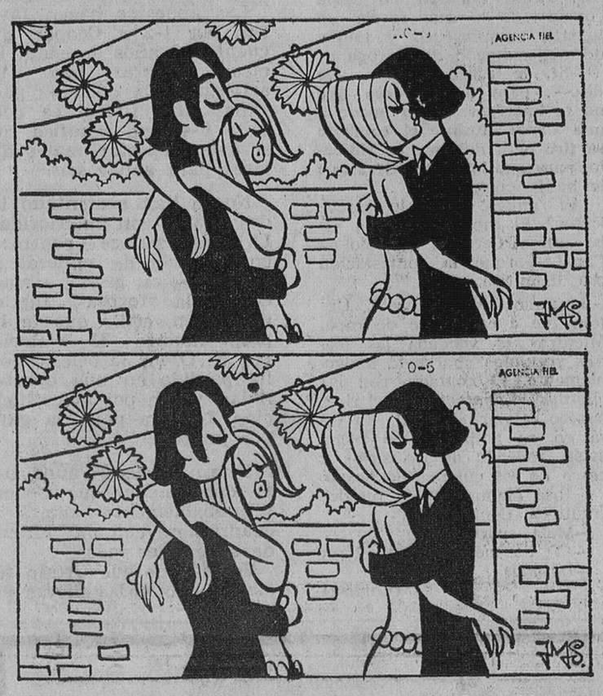

Estos dos dibujos son aparentemente iguales. Siete diferencias les separan. Si es usted buen observador debe descubrirlas antes de cinco minutos

(La solución mañana)

Pasando el rato

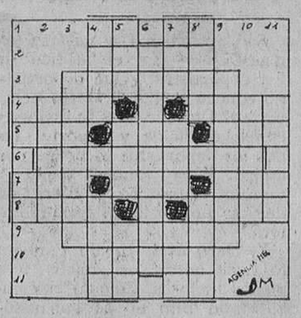

HORIZONTALES. — 1: Naipe. Número romano. — 2: Espuerta más larga que ancha. — 3: Meter más adentro. — 4: Seco al aire. Grasa sólida de los animales herríboros. — 5: Caudillo español en la Reconquista. Claridad. Perdí el equilibrio. — 6: Taimados. — 7: Hijo de Noé. Existir. Mirad. — 8: Demostrativo. Tela de seda lustrosa. — 9: Períodos de tiempo. — 10: Pícaros, bribones. — 11: Pronominal. Negación.

VERTICALES. — 1: Lengua provenzal. Consonante. — 2: Carcajadas. — 3: Vasijas de vidrio cónicas. — 4: Limpieza. Cercado o vallado. — 5: Hijo de Noé. Artículo. Juego de naipes. — 6: Recobran. — 7: Sobrino de Abraham. Soberano ruso. Impar. — 8: Nombre de mujer. Despejado. — 9: Comercios de aves y huevos. — 10: Fundamentos. — 11: Escuché. Nota musical.

SOLUCIONES

Al crucigrama:

HORIZONTALES. — 1: Avíos. Patán. — 2: Cara. Lima. — 3: Isas. Eros. — 4: Monis. Ojera. — 5: Suave. — 6: Era. — 7: Acola. — 8: Opaco. Orina. 9: Rasa. Ecos. — 10: Atar. Cota. — 11: Loros. Fados.

VERTICALES. — 1: Acimo. Moral. — 2: Vaso. Pato. — 3: Irán. Asar. — 4: Oasis. Acaro. 5: Sueso. — 6: Aro. — 7: Ovalo. 8: Aleja. Araca. — 9: Tire. Icod. — 10: Amor. Noto. — 11: Nasal. Basas.

Al jeroglífico:

Unas plantas nocivas

A los siete errores:

Ladrillo, ladrillo, arboleda, arboleda, palo del parasol, bolsillo del camarero, cuello del jersey de la señorita.

EL TRANSISTOR

EL USO DEL TELEFONO

La Compañía Telefónica se dispone a medir el tiempo que los abonados invierten en el uso del servicio urbano. Esos interminables diálogos que comienzan para interesarse por la salud de los niños o para cambiar una receta de cocina y que terminan Dios sabe cuándo, van a ser controlados en cuanto a su duración. Y si estiran la conversación para hablar de trapos, que la estiran, claro, las consecuencias repercutirán en sus respectivos bolsillos.

Sobre estas cosas del teléfono hablaban la otra tarde en la sociedad. Y uno de los tertulianos expuso:

—Resulta fastidioso que en cuanto te metes en la bañera, "automáticamente" comienza a sonar el timbre del teléfono.

—No para mí en todo caso —especificó alguien.

—¿Acaso ha encontrado algún recurso para evitarlo?

—Sí; y mi truco es infalible. Desde hace tiempo me arreglo para hacer correr el agua del baño en el momento culminante en que mi mujer comienza a telefonear a una de sus mejores amigas. Puedo asegurarles —terminó diciendo el del truco —que tengo fácilmente una hora de tranquilidad.

LAS IMITACIONES DEL LORO

Mientras toman café dos damas recorren toda la escala social. Y...

—Luego, entonces, ¿tienes un loro? —habla en su turno la primera.

—Sí —responde la segunda—, y es extraordinario. Llega incluso a imitar a mi marido tocando el contrabajo.

—Pues no debe ser nada fácil.

—¡Claro que no! —expone la otra—. Y sobre todo tener el instrumento.

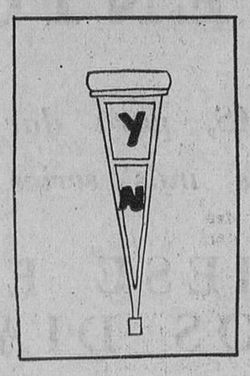

¿Cómo va la obra?

Tirada controlada por OJD DIFUSION · PUBLICIDAD

FUNERAL POR EL CARDENAL CUSHING

Boston. — Miembros de la familia Kennedy durante los servicios de funerales por el Cardenal Richard Cushing. De izquierda a derecha: Mrs. Ethel Kennedy, su hijo Joseph Kennedy, Jr.; Mrs. Jacqueline Kennedy Onassis y el senador Edward Kennedy. — (Telefoto CIFRA)

DON CELES — Por OLMO

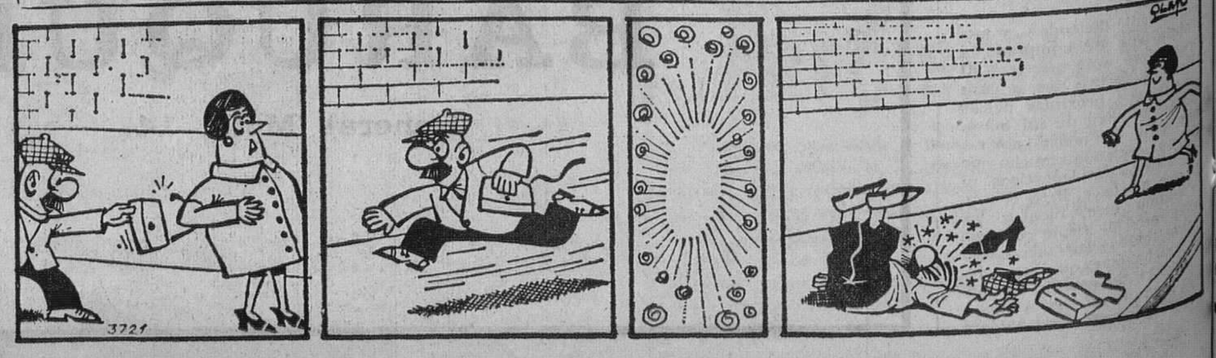

Una parroquia no es un lujo es una necesidad. Ayuda a la construcción de los Nuevos Templos Parroquiales

M.E.C.D. 2017

COLECCIONAR TARJETAS POSTALES YA NO ES EL «HOBBY» DE LOS POBRES

- Su cotización puede llegar a competir con la de los sellos
- Como valor educativo, superan a la filatelia con mucho y es un aliciente del turismo
- Este año se celebra el primer centenario de las primeras tarjetas postales, nacidas en Austria y Hungría

Por Francis COOPER

Hasta ahora, la colección de tarjetas postales ha sido considerada como el «hobby» de los pobres, pero no sería nada extraño que en el futuro existiesen colecciones tan extravagantes y de tanto valor como ésta, del alemán Edwin Schuster, que se dedicó a coleccionar billetes de Banco (Foto EFE)

Se le denomina el "hobby" de los pobres, pero es muy posible que dentro de poco ya no sea así.

Este "hobby" consiste en coleccionar tarjetas postales y, aunque siempre ha habido gente que las guardaba, parece que la afición actual es más bien una manía colectiva.

Los coleccionistas afirman que esto hará subir mucho los precios debido a que las tarjetas antiguas, que son pocas, estarán muy solicitadas.

El "boom" de las tarjetas se verá incrementado, además, por la publicidad que recibirán este año debido al centenario de las primeras tarjetas postales que se hicieron. Las exposiciones que se celebrarán durante los meses de Octubre y Diciembre para conmemorar este acontecimiento ayudarán, sin duda alguna, a fomentar el interés público por las tarjetas postales.

"El momento en que las colecciones de tarjetas despertaron gran interés fue a principios de siglo", afirma Peter Lawrence, uno de los más importantes coleccionistas que existen actualmente. "Pero desde entonces ese interés ha decaído".

RENOVADO INTERES

"Pero no hay nada que haga reaccionar al público como la celebración de un centenario. Creo que se va a dar una oleada de renovado interés a las postales".

Cuando esto suceda, montones de personas se tirarán de los pelos. La razón de esto es que mucha gente que poseía montones de tarjetas antiguas las han tirado a la basura o las han quemado, sin pensar que pudieran tener ningún interés comercial.

"Mucha gente me ha dicho que ha tirado miles y miles de tarjetas postales", señala Mr. Lawrence.

Lo más asombroso del caso es la cantidad de dinero que esta gente podría haber sacado si en vez de desechar las tarjetas las hubiera guardado.

AUMENTO DE VALOR

"Yo creo que si la gente que tiene postales las guardase bien, con el tiempo se encontrarían con una pequeña fortuna", asegura Mr. Lawrence. "Cualquier tarjeta que tenga cien años constituye de por sí un pequeño tesoro".

En la actualidad los precios de las postales son muy bajos. En cualquier librería de vieja o mercado de antigüedades uno puede comprar montones de tarjetas viejas por cuatro pesetas.

Pero existen ya signos de un incremento del valor en lo que a los ejemplares más raros se refiere.

Por ejemplo, una tarjeta no-vega que tiene monedas pegadas en el cartón ha alcanzado un precio superior a las 250 pesetas. Un juego de seis dibujos acerca de la Guerra de los Boers impreso en Alemania y ridiculizando al general Buller, vale en la actualidad 2.000 pesetas.

COLECCIONES VALIOSAS :—: :—: :—:

Algunas colecciones bastante completas se han vendido por muchos miles de pesetas. Un portavoz de una firma de subastadores de Londres señala: "Hace poco hemos vendido una enorme colección que pertenecía a una señora que las coleccionaba desde su juventud. El precio que alcanzó fue de 120.000 pesetas".

La primera postal salió en Austria, el 1.° de Octubre de 1869, pero no fue hasta el año siguiente cuando las primeras postales en colores aparecieron en Inglaterra.

Se trataba de una serie de motivos navideños publicados por John Day, de Londres.

Desde entonces, millones de postales se han producido en todo el Mundo, representando los motivos más diversos.

¿Por qué se coleccionan postales? Mr. Lawrence responde: "Como todos los verdaderos coleccionistas, yo no estoy interesado en el valor comercial. Para mí, son espejos de la historia que reflejan los gustos de tiempos pasados".

MAS QUE UNA AFICION :—: :—: :—: :—:

Se ha dicho a menudo que el coleccionar sellos es más que una simple afición —que es una lección de historia y geografía.

Las postales, por su parte, nos muestran el gusto artístico, el humor nacional, topografía, acontecimientos históricos, etc.

Aunque siempre han existido coleccionistas de postales —la Reina Victoria era una gran aficionada—, su uso práctico era muy parecido al que tiene hoy el teléfono.

Si alguien quería notificar a un amigo, de la misma ciudad o de un lugar cercano, que iría a visitarlo por la tarde, no tenía más que enviar una postal por la mañana, con la seguridad de que la recibiría a tiempo —ya que la recogida y reparto se hacía con mucha más frecuencia que en la mayoría de los lugares hoy en día.

Pero, aparte de su utilidad para enviar mensajes cortos, las postales se enviaban como una atención.

DE MODA :—: :—: :—:

En poco tiempo las postales se pusieron de moda. En los tres primeros meses de aparecer las postales en las tiendas de Austria y Hungría, las ventas ascendieron a tres millones. Y en Inglaterra, donde el envío de postales empezó el 1.° de Octubre de 1870, las oficinas de Correos repartieron más de medio millón el primer día.

El primer año, solamente en Inglaterra, se enviaron 75 millones.

Actualmente, el número más elevado de postales se vende en las vacaciones de verano. El volumen es tan enorme que, a pesar de los métodos modernos, las postales pueden tardar hasta dos semanas en llegar a su destino.

Existen diez probabilidades contra una de que la mayoría de la gente siga tirando las postales después de cierto tiempo... Pero tal vez no sería mala idea guardarlas y pasarlas a los hijos.

Es posible que un día, como ocurre hoy con las postales antiguas, tengan algún valor.

(Copyright "Efe"-Features International).

MUNDO ECONOMICO Y FINANCIERO

Panorama semanal de la economía española

ACUERDO CON EL MERCADO COMUN: BALANCE POSITIVO

- ★ Los problemas de la empresa española al descubierto
- ★ Agilización de los trámites comerciales con la CEE

Madrid (Crónica económica exclusiva de la Agencia "Logos"). — Cuando se acaba de cumplir el primer mes de la entrada en vigor del acuerdo preferencial con el Mercado Común, y a falta de cifras concretas, se puede asegurar, como lo ha hecho el subsecretario de Comercio, que el tránsito a la nueva situación no ha producido la menor dosis de perturbación en la marcha de la actividad de las empresas ni del sistema económico en general. El único dato representativo de que los empresarios españoles han captado la nueva y consistente oportunidad que se les brinda, aunque con la irremediable contrapartida, lo tenemos en la caída sensible de las solicitudes de importación en los diez días inmediatamente anteriores a la entrada en vigor del acuerdo, descenso que fue compensado y sobrepasado en los diez días siguientes.

ACOPLAMIENTO PRACTICO :—: :—: :—: :—:

El esfuerzo y comprensión desplegados por los responsables del acoplamiento práctico del largo texto del acuerdo parece haber sido fructífero en toda la línea. Los trámites han sido agilizados, la información se ha multiplicado en torno a las numerosas consultas concretadas planteadas y, cuando las circunstancias así lo han aconsejado, se ha procedido a ampliar los plazos para introducir los requisitos suscritos en el acuerdo. Esta meritoria labor desplegada por nuestras autoridades ha sido generalmente reconocida y apreciada por los empresarios, que han visto, en su comportamiento, un afán de perfección y adecuación a los nuevos moldes, pero respetando, y ayudando a su resolución, los condicionantes lógicos del paso.

La Administración, repetimos, ha corrido con una buena parte del peso de la adaptación formal, precisamente dentro de sus atribuciones y responsabilidades, pero conviene insistir en que el éxito inicial no supone más que una simple supresión de obstáculos "de papeleo". Sólo más tarde, cuando el tránsito de nuestros empresarios sobre estas facilidades patentice unos resultdos concretos, será el momento de juzgar, no la oportunidad del tratado preferencial ya a salvo de cualquier contingencia, sino el camino andado y las correcciones sobre la marcha.

REFORMA DE NUESTRA SOCIEDAD ANONIMA —: :—: :—: :—:

Pero conviene dejar bien sentado, aunque se nos tache de reiterantes, que de poco servirán estas facilidades y menos aún la buena voluntad si la empresa española no procede a desprenderse de una serie de lastres, que pesadamente viene arrastrando y que, de pasada, podemos resumir en la fragmentación empresarial, obsolescecia del equipo, prácticamente nula investigación, de la que se deriva una clara y al parecer definitiva dependencia de la tecnología extranjera, y, aunque con ello no se termine la relación, una deficiente organización comercial como ha puesto de manifiesto en una de sus últimas intervenciones el señor Fontana Codina.

En esta breve disección de los defectos estructurales hemos olvidado, intencionadamente, el estrecho y escasamente armonizado marco jurídico bajo el que se desenvuelve la empresa española y que viene aconsejando una profunda y pronta revisión, más con la vista puesta en los moldes imperantes y proyectos en curso dentro de la Comunidad, donde ya se estudia el estatuto de la Sociedad Anónima Europea, que con arreglo a criterios ya caducos antes de nacer, como algunos por los que se abogan, y que contribuyen con su inoperancia a mantener la distancia que actualmente nos separa del Mercado Común y a invalidar reformas eficaces. El desconocimiento de la realidad, propia o próxima como la de los países hacia los que nos acercamos, puede convertir a la reforma de la empresa en un tópico como el de la reforma agraria.

JAIME SANZ

LA SEMANA EN LA BOLSA

Por DOSES

Por fin la Bolsa ha despertado de su letargo en esta semana que acaba de finalizar, habiendo acudido a lo largo de ella al mercado dinero en abundancia, especialmente al sector bancario que ha sido el que ha digerido la mayor parte de la demanda existente, produciéndose a lo largo de las tres primeras sesiones en este corro avances de cuantía verdaderamente importante en numerosos valores, aunque en la última sesión, la del viernes, el dinero mostrara su ya habitual timidez, reproduciéndose las repeticiones y los retrocesos, pero ahora obedecían a una causa cierta: las realizaciones de beneficios. Entre las alzas semanales del grupo bancario merecen destacarse los avances de Vizcaya, 58; Bilbao, 45; Hispano, 30 y Santander, 20.

Las eléctricas han recorrido la semana sin pena ni gloria, con más tintes de la primera que de la segunda ya que a lo largo de las cuatro sesiones este corro ha tenido de todo y de todo poco, ya que ni dinero ni papel han actuado con fuerza en este grupo, siendo las variaciones habidas al finalizar la semana de muy escasa entidad.

Alimentación cierra con balance positivo, aunque ha mantenido una línea irregular, con altibajos y sin que ninguna tendencias lograra fijar su posición.

En el resto ha habido predominio del dinero a lo largo de la semana, pero estando la posición compradora mucho más diversificada que en el sector bancario y produciéndose variaciones en el ritmo de los distintos grupos, que cierran en su mayoría la semana con balance positivo.

Al cierre de la sesión y de la semana la posición del mercado era de espera, ya que la desconfianza continúa imperando y por ello la duración de una situación no es casi muy prolongada, salvo en el caso de que sea una situación apagada y sin interés. El transcurrir de la próxima semana dirá si el comienzo esperanzador de estas primeras cuatro sesiones del mes de Noviembre van a ser algo perdurable o tan sólo, como viene ocurriendo, un claro momentáneo en un cielo totalmente cubierto.

En nuestro cuadro de valores merece destacarse 28 alzas, 7 desmerecen y 8 mantienen su nivel precedente.

(ACTUAL PRESS)

BOLSA DE MADRID

CUADRO DE VALORES

	Viernes 30-X-70	Viernes 6-XI-70	Diferencias
BANCOS			
Santander	946,—	966,—	+ 20
Vizcaya	830,—	878,—	+ 48
Banesto	807,—	818,—	+ 14
Central	1.004,—	1.019,—	+ 15
Exterior	468,—	475,—	+ 7
Hispano	793,—	832,—	+ 39
Ibérico	730,—	735,—	+ 5
Mercantil	800,—	816,—	+ 16
Popular	800,—	800,—	=
Rural	400,—	405,—	+ 5
Bilbao	910,—	955,—	+ 45
ELECTRICOS			
Fecsa G.	279,—	281,—	+ 2
Fenosa	179,—	176,—	— 3
Hidrola	245,—	245,—	=
H. Cantábrico	213,—	216,—	+ 3
Iberduero	321,—	319,—	— 2
Leonesas	110,—	110,—	=
Reunidas	103,50	103,—	=
Sevillana	214,—	214,—	=
U. E. M.	210,—	214,—	+ 4
Viesgo	216,50	221,—	+ 4,50
ALIMENTACION			
Azucarera	183,—	183,—	=
Ebro	735,—	745,—	+ 10
El Aguila	255,—	260,—	+ 5
CONSTRUCCION			
Dragados	650,—	655,—	+ 5
Encinar	213,—	220,—	+ 7
Metropolitana	260,—	261,—	+ 1
Urbis	287,—	295,—	+ 8
Vallehermoso	312,—	322,—	+ 10
MINERAS			
Duro Felguera	72,—	71,—	— 1
Ponferrada	180,—	185,—	+ 5
SIDERAMETALURGICAS			
Altos Hornos	101,—	100,50	— 0,50
Auxiliar F.	116,—	121,—	+ 5
Material C.	117,—	125,—	+ 8
Santa Ana	130,—	130,—	=
Seat	50,—	502,—	+ 2
Española P.	448,—	450,—	+ 2
Explosivos	330,—	350,—	+ 20
Hidro-Nitro	139,—	140,—	+ 1
Unquinesa	301,—	296,—	— 5
VARIAS			
Campsa	275,—	286,—	+ 11
Metro	208,—	201,—	— 7
Sniace	168,—	618,—	=
Telefónica	244,50	251,50	+ 7
Unión y Fénix	760,—	751,—	— 9
Nuvofondo	1.946,67	1.961,94	+ 15,27
Rentfondo	545,67	548,95	+ 3,28

NOTICIARIO ECONOMICO

MERCURIO :—: :—:

España es el primer país del Mundo en la producción de mercurio, habiendo producido a lo largo del pasado año un total de 64.456 frascos del citado metal. La producción mundial fue en el citado año de 286.413 frascos, con un incremento de un 11 por 100 sobre la cifra del año anterior. A España le siguen en producción Italia con 48.733 frascos, Rusia con 47.000 y Estados Unidos con 29.360. La producción española supone por tanto algo más del 22 por ciento de la cifra de producción mundial.

(Actual Press)

PRODUCCION NAVAL

Al finalizar el tercer trimestre del año la producción de los astilleros españoles había alcanzado en esos tres meses una cifra de 1.184.752 toneladas, lo que supone un aumento de más de veinte mil toneladas con respecto al trimestre anterior. La cartera de pedidos en la citada fecha ascendía a 3.180.125 toneladas, es decir, unas ochocientas mil toneladas más que al finalizar el segundo trimestre del año. Con estas cifras España continúa conservando la sexta posición en el escalafón mundial de construcción naval.

(Actual Press)

AMPLIACIONES :—:

Con el inicio del mes de Noviembre han comenzado en la Bolsa madrileña las siguientes ampliaciones de capital:

Banco Industrial de Bilbao. Una acción nueva por cada cinco de las ya en circulación. Valor de la emisión: 112.668.500 pesetas. Tipo: a la par. Acción: primer día, 580, anterior, 675. Derecho, primer día, 475, teórico, 477. Teniendo en cuenta el derecho la acción recupera el valor precedente.

Banco de Valencia. Tres acciones liberadas por cada 17 de las ya en circulación. Valor de la emisión: 60 millones de pesetas.. Acción: primer día, 1.005, posición dinero, anterior, 1.175. Derecho, primer día, 925 pesetas, teórico, 921,45. La acción recupera el derecho y 15 enteros más.

Hidroeléctrica de Cataluña. Dos acciones liberadas por cada 17 de las antiguas. Valor de la emisión 353.964.000 pesetas. Acción, primer día, 188, anterior, 196. Derecho, primer día, 102, teórico 98. Teniendo en cuenta el derecho la acción recupera 12,40 enteros.

Finanzauto. Una por cada siete. Valor de la emisión: pesetas 68.246.000. Tipo de emisión: a la par con cargo a la cuenta de reserva por prima de emisión de acciones, abonando 100 pesetas. Acción, primer día, 437 anterior 500. Derecho, primer día, 290, teórico 293,50. La acción recupera el derecho y el dividendo 50 pesetas que descuenta.

Metropolitano de Madrid. Una liberada por cada diez de las ya en circulación. Primer día, 191, anterior 208. Derecho, primer día, 92, teórico 9,27. La acción recupera 1,40 enteros.

(Actual Press)

FUMADOR
ESTA ES SU CASA
DOMINGO DE PABLO
JOSE ANTONIO, 10. — BURGOS

VANGUARD
Recuerda a Ud. que le atenderá para reparar su radio, T.V., cassette o Hi-Fi. en su
SERVICIO TECNICO
VANGUARD esta a sus órdenes llame al número

20 16 45
Concepción, 14 - BURGOS
ponga un VANGUARD en su vida

PERFUMERIA RIDRUEJO
Moneda, 15
Se complace en comunicar a su distinguida clientela que los días del 9 al 14 de Noviembre, ambos inclusive, se encuentra a su disposición la señorita estheticienne de cosmética
LANCOME
para cuantas consultas crean oportunas. — Reserve hora para tratamientos.

¿LE PREOCUPA EL DESARROLLO COMUNITARIO DE BURGOS?
Su voto puede ser decisivo en él. Emítalo en las elecciones municipales y de consejeros locales.

¡¡ATENCION, INDUSTRIAL - INVERSIONISTAS!!
MESON - CAFETERIA
centriquísimos, modernísimamente adaptados, elementos completísimos, dependencia precisa, amplios beneficios, renta no elevada: traspaso por tener que atender negocio fuera de Burgos en precio muy prudencial y facilidades pago a estudiar. — Sr. CONDE. Plaza Alonso Martínez, 7. A. 3.° — BURGOS.

M.E.C.D. 2017

Quisicosas LOCALES

«El parque forestal del castillo cautiva a propios y extraños y más aún a los hombres que con cierta sensibilidad botánica caminan por los campos de esta provincia multiflora».

Así se explica un asiduo lector, bilbaíno de nacimiento y burgalés de corazón que, desde hace cuatro años, vive en nuestra ciudad y que por lo mismo que siente admiración hacia la floresta del castillo, expresa su pesar por no haberse repoblado un claro forestal, al pie de la carretera de subida.

Hace dos o tres años y a causa de un incendio —quizá originado por un desaprensivo o inconsciente— se quemaron bastantes árboles y nuestro hombre propone que, en las vísperas de San José de Calasanz, convertida la jornada en el «Día del Arbol» (el próximo día 27) el Ayuntamiento repoble el calvero con 150 plantas de «Abies Excelsa» u otra variedad de adorno que dijarían el conjunto forestal con armonía y belleza sumas.

Creemos que merece la pena considerar esta iniciativa. Los servicios forestales del Ayuntamiento del Estado tienen la palabra.

■

En la pasarela subterránea de Santa Dorotea existe un sumidero de aguas que siempre aparece lleno. Lo cubre una chapa pero está en malas condiciones hasta el extremo de que un niño de tres años al pasar por allí pisó en la cubierta metálica y al ceder la chapa se hundió hasta la cintura.

Una vecina de Santa Dorotea nos refiere el hecho y aclara que la criatura pudo agarrarse un poco al borde del sumidero en el preciso momento en que pasaba el niño José Reyero el cual le sacó cuando ya estaba a punto de soltar las manos y expuesto al riesgo de haberse ahogado. «No sé qué profundidad tendrá esta alcantarilla pero para cubrir al pequeño y algo más, creo que sí existe peligro».

La observación de la señora informante a la que felicitamos por su espíritu cívico lo mismo que al niño José, autor del ejemplar rasgo, constituye un serio aviso y esperamos que tomen debida nota los servicios municipales a fin de corregir lo que haga falta y evitar accidentes.

■

Un estudiante expone un problema que por no ser únicamente personal, sino general, damos a conocer, en la esperanza de que intervengan las autoridades docentes para solucionarlo, si procede.

«En el curso segundo de la carrera de Ingenieros Técnicos de Obras Públicas, se daba el año pasado, en la asignatura de Hidráulica, el libro de texto «Curso de Hidráulica» de L. A. Pacorro Ruiz, que constaba de 363 páginas con 105 problemas resueltos.

«Pero he aquí que, en el presente curso, se sigue el mismo texto y, habiéndose agotado la segunda edición con un precio de venta al público menor de 500 pesetas, ha aparecido una tercera edición. Esta edición tiene el mismo contenido, salvo 45 problemas más, saliendo al mercado a un precio de 990 pesetas».

Y nuestro comunicante pregunta:

«¿Creen ustedes que 45 problemas pueden justificar esta diferencia de 500 pesetas? Yo, en mis cortas luces, no veo la justificación a tan desorbitado precio y ruego encarecidamente a quien corresponda, nos aclare este punto a los estudiantes y, con más razón, a los padres de familia, que son los que pagan».

Que nos oigan y... atiendan, querido estudiante.

■

«A gran secada, gran mojada», dice el refrán, pero ahora seguimos esperando las lluvias y vendrá la época en la que se resentirán —como siempre— los registros y sumideros de alcantarillas.

Creemos haber visto durante el verano a personal municipal entregado a las tareas de limpieza de alcantarillas. De todos modos, un conocido industrial de esta plaza, teme que serán más que menos las que necesiten una revisión a fondo, y explica un procedimiento para hacer labor fácil, nada costosa y positiva.

«Basta —nos dice— que a cada empleado del servicio de limpieza se le provea de un cacito con un largo mango, que suele emplearse para limpiar las alcantarillas y así la dotación de cada empleado puede consistir en (carretillo y escoba llevan todos los barrenderos) un flamante carretillo, una escoba, una pala y el cacito que yo propongo».

■

El señor Miguel dice que «a primeras horas de la mañana se reúne todo el personal en el paseo del Espolón y que una vez se comprueba los que acuden al trabajo, divídense en grupos. Uno barre el Espolón y otros la Plaza Mayor y luego cada uno se dirige al distrito que tienen señalado. Yo pienso que la primera obligación de cada empleado sería limpiar una sola alcantarilla, al día siguiente otra, o sea, cada día una diferente y en esta labor no creo tardarían más de 15 a 20 minutos y después a seguir el trabajo como de costumbre.

Cree que por ese procedimiento cada empleado llegaría a limpiar 30 alcantarillas al mes y si son veinte empleados resulta que tendríamos 600 limpias y en condiciones de asumir todo el agua que caiga.

Y termina diciendo. «¿Será esto una fantasía mía, o puede ser fácil llevarlo a la práctica?».

En fin, nuestro concuidadano, llevado de su amor a la patria chica, nos facilita una prolija relación de lugares donde las alcantarillas o carecen de tapas o están defectuosas. Esta relación la haremos llegar al Ayuntamiento para no hacer demasiado extenso el comentario.

■

El cerdo es el animal o uno de los animales que más aprovechamiento tiene. Según nuestras noticias de un sólo cerdo se obtienen más de 150 productos y por aprovecharlos —a escala industrial y comercial— se obtiene utilidad incluso del pelo de los cerdosos que se utiliza para los cepillos de dientes.

■

Y, ahora, como final, una «quisicosa» referente a nosotros mismos. Aunque, ya lo sabe el lector, no somos muy partidarios de hacerlo.

Ya ha comenzado el traslado de la maquinaria y demás servicios de nuestros «Talleres Gráficos» a la que ha de ser muy en breve la nueva Casa del DIARIO, en la calle de San Pedro de Cardeña, mientras están a punto de terminarse las amplias obras de adaptación efectuadas en el edificio, a fin de montar en él, con el rango que la ciudad exige y nuestro propio afán impulsa, el nuevo DIARIO, que abrirá, así otra etapa más en su entrega a Burgos y a los burgaleses.

Ya están, asimismo, montada la maquinaria de importación que permitirá presentar, de hecho, un nuevo periódico, de traza moderna en su formato y su calidad gráfica, a doble color y servido por las técnicas más avanzadas en todos y cada uno de sus elementos constitutivos.

Nos parece elemental este anticipo a nuestros lectores. Para que sepan, ya desde ahora, que su DIARIO abrirá muy pronto una nueva y progresiva etapa de servicio a Burgos. Concretamente, dentro de pocas semanas. Y desde luego antes de que el año concluya y se inicie el de la conmemoración del octogenario de su fundación.

Martinillos

Hoy proclamación de candidatos a concejales por el tercio familiar

Hoy, martes, a las diez de la mañana, en la Casa Consistorial se reunirá en sesión extraordinaria la Junta municipal del Censo electoral presidida por el juez decano municipal, don Manuel Mateos. En el transcurso de la reunión se estudiarán las solicitudes presentadas por los doce aspirantes a candidatos a concejal por el tercio de representación familiar en las próximas elecciones municipales, que se celebrarán el próximo martes, día 17.

Efectuada la proclamación de candidatos, éstos iniciarán su propaganda electoral.

«Metro» en Sevilla para 1975

La obra será financiada por el Estado (60 por 100) y por el Municipio

Sevilla (Cifra). — Las obras de construcción de la autopista Sevilla-Cádiz, en un tramo próximo a Jerez, han sido visitadas hoy por el ministro de Obras Públicas.

Según informó al ministro el presidente de la empresa concesionaria del Estado, los dos primeros tramos de la autopista estarán terminados y abiertos al tráfico en el Día de la Hispanidad del próximo año, doce de Octubre de 1971.

Estos dos tramos, con un total de 50 kilómetros (la extensión completa de la autopista será de 93 kilómetros) son los comprendidos entre Dos Hermanas y el cruce con la carretera nacional número 4, zona de "El Rulo", prácticamente en el límite de las provincias de Sevilla y Cádiz y entre la zona de La Cartuja, en Jerez, hasta la localidad de Puerto Real, donde la autopista enlazará con el puente sobre la bahía gaditana

EL "METRO" DE SEVILLA COMENZARA A FUNCIONAR 1975

Sevilla (Cifra). — Con la puesta en funcionamiento en 1975 del primer tramo, de ocho kilómetros, de su ferrocarril subterráneo, Sevilla será la tercera ciudad que cuente con el "metro" en España", ha dicho hoy a los periodistas el ministro de Obras Públicas.

La infraestructura del "metro" sevillano será de cuenta del Estado; la superestructura, de la entidad encargada de la explotación, ya sea privada o, como es más probable en este caso, municipal.

El Estado contribuye con el 60 por ciento del presupuesto y con el 40 por ciento restante el Municipio hispalense.

INAUGURACION EN REUS

Reus (Cifra). — Nuevas instalaciones de almacenamiento y maquinaria para descascarado y selección de productos secos, por un valor de catorce millones de pesetas, han sido inauguradas esta mañana en la Unión Agraria Cooperativa, de Reus, por el ministro de Comercio, Enrique Fontana Codina.

ACTOS EN BARCELONA

Barcelona (Logos). — Este mediodía el ministro de la Gobernación, ha presidido en la Casa sindical de Barcelona, la imposición de las insignias de la encomienda con placa de la Orden Civil del Mérito Agrícola, a don Carlos Montoliú Carrasco, gobernador civil de Guadalajara y con anterioridad vicepresidente de la Cámara Oficial Sindical Agraria de Barcelona.

Seguidamente, las personalidades citadas se trasladaron a la sede del Fomento del Trabajo, donde el ministro presidió la inauguración del curso de la Escuela de administración de empresas.

EL MINISTR ODE TRABAJO, EN TENERIFE

Santa Cruz de Tenerife. — A bordo de un avión militar llegó a Tenerife alrededor de las once de la mañana el ministro de Trabajo, don Licinio de la Fuente.

Por la tarde el ministro y autoridades visitaron la residencia sanitaria de la Seguridad Social, en la que presidió el acto de la cesión por parte del Cabildo insular de 45.000 metros cuadrados para la construcción de una residencia para ancianos.

Asimismo el ministro estuvo presente en el acto notarial de donación de cinco millones de pesetas de la Caja de Ahorros de Tenerife para la construcción de un hogar para pensionistas jubilados.

A continuación, el ministro y acompañantes se trasladaron a la Orotava. Allí presidió un acto agrario en el curso del cual el ministro pronunció un discurso.

Posteriormente se dirigió la comitiva a Icod de los Vinos, donde asistieron al descubrimiento de una placa que da el nombre de "Julio Arencibia Ontesdecoa" al ambulatorio de la Seguridad Social de dicha ciudad. Finalmente el ministro giró visita al puerto de La Cruz.

INAUGURACIONES EN ORENSE

Orense (Logos). — Durante la estancia en esta ciudad el Nuncio de Su Santidad, monseñor Dadaglio, inauguró una escuela de formación profesional femenina en la que se impartirán enseñanzas de modistería, peluquería y cosmética a 200 alumnas. A este acto asistieron también el obispo de la diócesis y las primeras autoridades. Posteriormente inauguró la iglesia parroquial de Santa Ana, un nuevo pabellón y unas reformas en el seminario diocesano que amplían la capacidad del mismo a 500 seminaristas

Para atender a las necesidades de su expansión, frente de la demanda siempre en aumento de su clientela, MICHELIN necesita para ocupar puestos de

JEFES DE TALLER

en sus diversas factorías de España

— hombres de carácter.
— con aptitudes para el mando.
— capaces de ocupar puestos de responsabilidad.
— con 5 años de experiencia en mando de taller.
— Dispuestos a forjarse un porvenir en una Empresa moderna en plena expansión.

A nivel de

PERITO INDUSTRIAL O SIMILAR

Dirigir «curriculum vitae» detallado y manuscrito a:

JEFE DE PERSONAL
Apartado 301. VITORIA

MICHELIN

Revista de Prensa

EN DIRECTO. — Burgos inició el programa "España en directo". Elección acertada, porque Burgos es primacía castellana, nervio y entraña españoles. Sin tópicos triunfalistas ni folklóricos, sin dulzores oficiales ni oficiosos. "España en directo" nos descubrió un Burgos inédito, quizá, para muchos; confesemos que lo es para nosotros viajero tantas veces atravesándolo sin admirarlo más que en lo mucho admirable que a la vista tiene. Pero Burgos es mucho más en su esencia escondida, en su inquietud intelectual, en su realidad poética, pictórica, teatral, arquitectónica, musical... Bajo su piel urbana hay manifestaciones maravillosas —orfeones, bandas de música como la de Miranda de Ebro; poetas, conjuntos teatrales de fuerte vigencia artística; críticos arquitecto - urbanísticos profundos...— que nos muestran un Burgos activo, moderno, vital, vitalizador, incluso, que las cámaras nos fueron descubriendo y la voz de Pedro Macía subrayando sin adjetivos triunfalistas. Como debe ser. "España en directo" (domingos, de 13 a 14 horas), nos parece un programa trascendente que nos muestra, en extensión y profundidad, la dinámica de las ciudades, que son lo mejor de España. Al menos eso hizo con Burgos. Con Burgos, nada menos...

(De "A B C".

EL PELIGRO. "Pueblo". (Pág. 3). Art. de Emilio Romero.

El más grave problema que puede amenazar el porvenir español es la rehabilitación de la retórica política y los enconos ideológicos. El otro día, durante una representación teatral en el María Guerrero, se lanzaron octavillas y se produjeron actitudes políticas de violencia y de enfrentamiento. Santiago Carrillo, busca alianzas católicas para reintegrarse a España "con la hoz y el martillo en una mano, y la cruz en la otra". Ciertos sectores obreros son más sensibles a tomar una actitud por razones políticas que por asuntos específicamente laborales. No pocos intelectuales y artistas son fáciles a desplazar el mundo de las ideas o de las formas de expresión, a actitudes políticas cotidianas. Si todo esto siguiera avanzando, y entrara en ebullición, habríamos restaurado viejos tiempos de divisiones intestinas, y encolerizamiento público, que amenazaría el proceso de puesta a punto del país en el objetivo principal que es el bienestar económico-social en un ambiente de convivencia a nivel satisfactorio.

Este artículo quiere ser una invitación a los gobernantes actuales para que hablen claro, y convincentemente, al pueblo español sobre cuál es nuestra situación general en estos momentos, sin optimismos fáciles o de buena fe, y sin dejarse nada en el tintero aunque pudiera ser, a veces, sombrío; y lo que están haciendo otros países de estructuras económico-sociales y culturales más desarrolladas que las nuestras, y sin embargo, con las preocupaciones que les afligen. Es fácil de intuir que si nos detenemos en el dinamismo general presente para enfrascarnos en la discusión política exacerbada, nuestros problmes podrían ser gravísimos. En España una vibración política huracanada, acabaría con el dinamismo económico, financiero e industrial. La crítica razonable, necesaria, provechosa y actual, es la que debe producirse en el terreno de los problemas que tenemos delante, y las varias maneras de acometerlos. Esta postergación de la política por el servicio a un patriotismo de realidades, obliga a los cuadros de poder, o de Gobierno, a adoptar un tipo de actitudes de imaginación y tolerancia.

Hay que acercarse a los "gettos" de intelectuales, de escritores, y de artistas, para pedirles una incorporación a este nuevo futuro de la realidad española, sin pedirles a cambio inciensos y renuncia; y habrá que buscar más intensamente a los trabajadores en sus escenarios conflictivos para traerlos a la información de sus empresas y del Estado, en actos convincentes y eficaces que descubran una verdadera intención de claridades públicas. Un lenguaje de realidades nos haría detener el avance de la retórica política y de la marabunta ideológica. Más que otra cosa hay que crear una conciencia popular, y nacional de situación.

LA ASIMILACION DE LA HUELGA. "Teleexpres" (Barcelona). 4-XI-70. (Pág. 5). Comentario.

Dentro de pocos días, los procuradores en Cortes que dictaminan la nueva Ley Sindical van a encontrarse con la necesidad de definirse ante uno de los problemas más importantes entre los que plantea la regulación de las relaciones laborales. Se trata de la huelga. La pregunta que deben hacerse todos aquellos que intervienen en la elaboración de la nueva ley es, si la huelga es asimilable. Si lo es, es evidente que su regulación amplia podría indirectamente convertirse en un importante medio para la salvaguarda del orden. El problema surge sin embargo, si la comisión legislativa llega a la conclusión de que este fenómeno legal no es asimilable por nuestra sociedad actual, ya que una respuesta de este tipo nos debería llevar a todos a un profundo análisis y reconsideración de esta misma sociedad nuestra para llegar al por qué de la imposibilidad de esta asimilación.

INCIDENTES EN LA CLASE DE FRAGA IRIBARNE.

El titular de la cátedra, ante la protesta de los alumnos llamó a la Policía y más tarde abandonó el aula. Prosiguió sus explicaciones en el seminario de su asignatura, en el que entraron un reducidísimo número de alumnos. El resto permaneció a la puerta del mismo, siendo desalojados más adelante por la fuerza pública. Al finalizar la clase, numerosos estudiantes despidieron al señor Fraga con muestras de protesta. ("Nuevo Diario").

†

La misa mensual que organiza la Hermandad de Damas de la Inmaculada Concepción y que tendrá lugar hoy, martes, día 10, a las 7,30 de la tarde, en la capilla de la Inmaculada (Barriada Militar) se aplicará, en cumplimiento del artículo 5.º de la Asociación, en sufragio del alma de

LA SEÑORA

DOÑA EULALIA LAZARO

(VIUDA DE YARTO)
Q. E. P. D.

La Real Hermandad de Damas de la Inmaculada Concepción agradecerá la asistencia a tan piadoso acto.

Burgos, 10 Novbre. 1970

†

El novenario de misas que dará comienzo a partir de hoy, a la una de la tarde y las misas gregorianas que comenzarán el día 19, igualmente a la una de la tarde, en la iglesia parroquial de San Lorenzo el Real, serán aplicadas en sufragio del alma de

LA SEÑORA

Doña Eulalia Lázaro Jurado

que falleció el día 1.º de Noviembre de 1970
Q. E. P. D.

La familia ruega a sus amistades la asistencia a alguna de estas misas, por lo que les anticipa las más expresivas gracias.

Los muebles más lujosos y actualizados para cada hogar, al precio más justo

muebles evelio

VITORIA, 56... 58, 60, 62

SEGUROS GENERALES

Importante Compañía desea nombrar delegado para Burgos y provincia.

Subvención para gastos administrativos. Escribir con referencias al núm. 30.036. Apartado 911. MADRID

TOROS

«Utrerita» mató seis toros de Tulio e Isaías Vázquez en la plaza de «Vista Alegre»

Novillero mejicano herido de suma gravedad

RESUMEN DE LA JORNADA TAURINA DOMINGUERA

Madrid. — Corrida en la plaza de "Vista Alegre". Buena entrada. Actuó de único espada el diestro Antonio García "Utrerita". Fueron lidiados seis toros de Tulio y herederos de Isaías Vázquez, con edad, trapío, bien puestos de defensas y que desarrollaron sentido en el curso de su pelea. "Utrerita" fue recibido con una gran ovación al hacer el paseíllo, a la que correspondió desde el tercio, montera en mano. En su primero, ovación y vuelta. Silencio en el segundo. Aplausos y saludos desde el tercio en el tercero. Ovación, una oreja y vuelta en el cuarto. Silencio en el quinto. Palmas en el último. Los toros pesaron en vivo por orden de lidia, 493, 519, 541, 502, 505 y 525 kilos, respectivametne.

—Palma de Mallorca.—Ultima corrida de la temporada. Un novillo de Martínez Venavides, para la rejoneadora Antoñita Linares, que fue ovacionada y logró una oreja del astado. En lidia ordinaria, dos toros de Clairac, uno de Martínez Venavides y otro de los Campillones, que resultaron difíciles. Enrique Patón, oreja y vuelta en cada uno de sus dos toros. Luis Barceló, ovación, una oreja y vuelta en el segundo y ovación y vuelta en el último

—Benalmádena (Málaga). Toros de Ramos Sánchez que cumplieron. José Luis Capillé, ovación y vuelta en su primero y muestras de desagrado en el otro. Rafael Astola, ovación y vuelta en su primero y aplausos en el último. El rejoneador Francisco Mancebo, ovación y vuelta.

Hubo tres festivales taurómáficos en las plazas de Jerez de la Frontera, Bélmez (Córdoba) y Vélez-Málaga, destacando los triunfos de los siguientes diestros:

Emilio Oliva (dos orejas) el rejoneador Fermín Bohórquez (dos orejas), "Jerezano" (dos orejas) y Juan Carlos Beca Belmonte (dos orejas y rabo), en Jerez de la Frontera. Gabriel de la Haba "Zurito" (una oreja y rabo), Paco Asensio (dos orejas) y Pepín Fernández (una oreja), en Bélmez. En este festival fue herido durante la lidia de un novillo, el diestro Antonio Berrete "El Mesías", que resultó con fractura de muñeca izquierda. El rejoneador Gregorio Moreno Mandal (dos orejas y rabo), Pepe Luis Romea (dos orejas y rabo), "El Platanito" (dos orejas y rabo) y José Julio (dos orejas) triunfaron en Vélez--Málaga.— (Resumen de "Cifra").

NOVILLERO MEJICANO HERIDO DE SUMA GRAVEDAD

León (Guanajuato. Méjico) (Efe). — El novillero Miguel Zepeda "El Greco" sufrió anoche una gravísima cornada que pone en peligro su vida. cuando iniciaba la faena de muleta en el curso de la novillada que se efectuó por la tarde en la plaza "Rancho del Charro".

Sufre una cornada en el tercio superior del muslo derecho, con tres travectorias, una de ellas de 25 centímetros que le seccionó la safena; otra atraviesa el muslo y una tercera penetrante en vientre. El novillero fue operado y quedó internado en el sanatorio "De la Parra" de la ciudad de León.

Pepe Macías mató a ese novillo con brevedad y cortó una oreja en el suyo. Felipe Durán se limitó a cumplir. Lalo Galván. en el que cerró plaza. fue premiado con vuelta al ruedo.

HA MUERTO LA MADRE DE "CHICUELO II"

Albacete (Cifra). — Falleció esta madrugada, a consecuencia de una larga enfermedad. doña Benedicta Díaz Ramírez. a los 77 años de edad. Era madre del que fue matador de toros Manuel Jiménez "Chicuelo II", que murió trágicamente. en unión de su hermano y apoderado. Ricardo. en accidente de aviación ocurrido en Jamaica. Enero de 1960. cuando se dirigía a torear a Colombia.

El entierro será esta tarde a las cuatro y media.

La tarea electoral del nivel municipal y de Consejos locales, es UNA MAGNÍFICA TAREA

ELECCIONES DE CONSEJOS LOCALES.

†

LA SEÑORA

DOÑA CLARA DIEZ GÜEMES

(Viuda de D. Daniel Ubierna)

Falleció en Quintanilla Vivar el día de ayer a los 76 años de edad. habiendo recibido los Santos Sacramentos y la Bendición de Su Santidad

Q. E. P. D.

Sus apenados hijos, Bibiana, Felipe, Prudencia (Religiosa Carmelita). Eutimio. Fe, Bonifacio, Trinidad (Religiosa Carmelita) Eufemia, Julita, Angel y Casilda; hijos políticos, Prudencia Ordóñez, Ricardo Altuzarra, Daniel Moral, Francisco González, Pilar Fernández, José Rodríguez; hermanos, Felipe, Tomás, Nicasio (presbítero) y Casilda; nietos, sobrinos y demás familia

RUEGAN a sus amistades la tengan presente en sus oraciones y la asistencia al entierro y honras fúnebres que tendrán lugar HOY, a las CINCO de la tarde en QUINTANILLA VIVAR, por lo que les quedarán muy agradecidos.

Quintanilla Vivar, 10 de Noviembre de 1970.

†

EL SEÑOR

DON JOSE SAEZ QUINTANA

(Jefe de Departamento del Instituto Nacional de Previsión)

Descansó en la paz del Señor, a los 59 años de edad, el día 8 de Noviembre de 1970, habiendo recibido los Santos Sacramentos y la Bendición Apostólica de Su Santidad

Q. E. P. D.

Su esposa, doña Luz María Aguado Robles; sus hijos, José María, Jesús, Antonio, Manuel y Carlos; su madre, doña Constanza Quintana (viuda de Sáez); hermanos María del Carmen, Constanza, Julián, María Luisa y María Teresa; hermanos políticos, doña María Concepción Laserna, don Enrique López Ramírez y don Moisés Fernández Díez; tíos, sobrinos, primos y demás familia

RUEGAN a sus amistades oraciones por el eterno descanso de su alma, y la asistencia al funeral que tendrá lugar en la parroquia de SAN GIL ABAD MAÑANA, día 11 de los corrientes, a las DOCE horas.

Burgos, 10 de Noviembre de 1970.

†

Primer aniversario

DE

EL JOVEN

AURELIANO PEREZ MARIJUAN

Que falleció el día 11 de Noviembre de 1969

Q. E. P. D.

Sus apenados padres, don Eusebio Pérez Arroyo y doña Magdalena Marijuán Díez; hermanos, don Miguel, don Oscar y doña Magdalena; hermana política, doña Christine Gough; tíos, primos y demás familia

RUEGAN una oración por el eterno descanso de su alma y la asistencia al funeral que se celebrará mañana, miércoles, día 11, a las doce y cuarto de la mañana en la iglesia parroquial de San Julián, Obispo. Actos de caridad por los que les anticipan las más sinceras gracias.

Burgos, 10 de Noviembre de 1970.

M.E.C.D. 2017

MODERNICE SU HOGAR

Con muebles de cocina de las prestigiosas marcas

«FORLADY» o «SUKALDE»

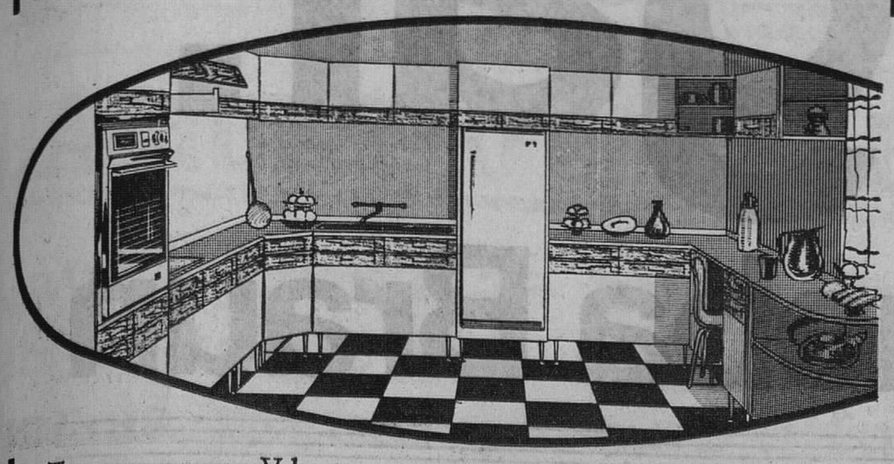

Tenemos para Vd.

...el mueble que toda cocina pide

Muebles por elementos adaptables a cualquier espacio

•

Visite nuestra amplia exposición y pida presupuesto sin compromiso

•

Si lo desea, le **visitaremos en su domicilio** para facilitar cuanta información tenga a bien solicitarnos

CAMPO

GRANDES ALMACENES

Regresan a Roma los Reyes de Grecia

Maniobras aeronavales hispano - lusas a lo largo de la costa entre Lisboa y Cádiz

Madrid (Cifra).— El Príncipe de España, don Juan Carlos de Borbón, ha visitado en la tarde de hoy la Feria de Muestras Monográfica Internacional del Equipo de Oficina y de la Información (SIMO 70), que se celebra actualmente en el Palacio de Exposiciones de la Cámara de Comercio.

REGRESO

Madrid (Cifra).— Los Reyes Constantino y Ana María de Grecia, regresaron ayer a Roma, desde la base aérea de Getafe, a bordo de un avión de la Casa Real de Grecia, según informa hoy un portavoz del palacio de la Zarzuela.

Los Monarcas fueron despedidos por los Príncipes de España.

La real pareja había llegado días atrás a Madrid procedente de Roma, ciudad en la que tiene fijada provisionalmente su residencia, para asistir en Madrid a un concierto benéfico que ofreció el pasado 3, viernes, en el Teatro Real, la Princesa Irene de Grecia, hermana del Rey Constantino y de la Princesa de España.

LLEGA UN VICEMINISTRO CHINO

Madrid (Cifra).— El viceministro de Comercio y Asuntos Económicos de la China nacionalista, Yi Ting Wong, llegó esta tarde a Madrid, por vía aérea, procedente de París, en visita oficial y permanecerá en España hasta el próximo sábado.

En el aeropuerto de Barajas fue recibido por el director general de Relaciones Económicas Internacionales del Ministerio de Asuntos Exteriores, embajador de su país y otras personalidades.

MANIOBRAS AERONAVALES

Lisboa (Efe). — Se están celebrando importantes maniobras aeronavales luso-españolas, teniendo como objetivo principal "organizar la protección de un convoy mixto a lo largo de la costa" de Lisboa a Cádiz.

Los ejercicios en curso se realizan dentro de la cooperación entre las fuerzas armadas de los dos países peninsulares a fin de comprobar y mejorar las posibilidades combinadas de los dos países ibéricos en la defensa naval.

SIGUE EL VIAJE DE ESTUDIOS

Madrid (Cifra).— Con destino a Atenas y en avión "Hércules 130", han salido los sesenta cadetes de la Escuela Militar de Aeronáutica Argentina que realizan un viaje de instrucción de fin de carrera.

En España han permanecido una semana durante la que visitaron numerosos centros e instalaciones militares.

Elector: Tu voto, a los mejores.

ELECCIONES MUNICIPALES Y DE CONSEJOS LOCALES. PARTICIPA Y VOTA.

¿Resurge la especulación sobre establecimiento de una base soviética en Cuba?

El barco nodriza submarino ruso que salió de Cienfuegos vuelve a este país

Washington (Efe).— El barco nodriza submarino soviético cuya presencia en Cienfuegos levantó el 25 de Septiembre pasado especulaciones sobre la posible construcción de una base de submarinos soviéticos en dicha localidad costera cubana, se dirige otra vez a dicho puerto tras haberlo abandonado hace más de tres semanas, según informó hoy en Washington el Departamento de Defensa.

Acompaña al buque nodriza, de casi 170 metros de eslora, un remolcador de altura que se mantuvo con él a lo largo de todo el amago de crisis.

El barco nodriza abandonó luego el puerto, para dirigirse a Mariel, puerto cercano a La Habana, en el que estuvo fondeado durante dos semanas, hasta que levó anclas para salir a alta mar, dirigiéndose en dirección Este y haciendo suponer a las autoridades norteamericanas que retornaba a la Unión Soviética. El portavoz del Pentágono, Jerry Friedheim, declaró que los barcos se hallan aún en aguas internacionales pero que se dirigen hacia Cienfuegos, siendo seguidos constantemente por unidades de superficie y aéreas de Estados Unidos.

Un destructor, el «Kretchmer», no pierde de visto a las dos embarcaciones soviéticas.

El portavoz declaró que no se ha detectado la presencia de submarinos soviéticos en superficie en las aguas cercanas a Cienfuegos, aunque se negó a comentar sobre si habían sido detectados en inmersión.

La vuelta del nodriza a su base de partida en Cienfuegos vuelve a poner sobre la mesa la posibilidad de una nueva crisis.

No se vota al amigo, sino al que mejor pueda defender los intereses municipales.

ALFOMBRAS

GRAN CALIDAD

muebles evelio

VITORIA, 56.... 58, 60, 62

Tragedia familiar

Muere de dolor el padre de cuatro víctimas del incendio de la "boite" de Grenoble y la madre se vuelve loca

París (Efe). — Tal dolor le ocasionó a sus padres la muerte de cuatro de sus hijas —Rachid, de 20 años; Seghir, de 18; Farid, de 17, y Kamel, de 16— en el incendio de la sala de fiestas "Cinq-Sept", de Grenoble que el padre, Jean Merrouche, de 49 años, falleció ayer y la madre ha tenido que ser internada en un sanatorio psiquiátrico.

Sobreviven a la tragedia familiar otros cinco hermanos, menores que las víctimas.

Rusia ha libertado a los dos generales norteamericanos

Washington (Efe). — Los dos generales norteamericanos retenidos por la Unión Soviética desde el pasado 21 de Octubre, han sido ya puestos en libertad esta tarde por los rusos, quienes permitieron a funcionarios de la Cruz Roja que cruzaron la frontera turca para hacerse cargo de los dos militares.

Los generales, que junto con el comandante norteamericano James Russel y un coronel turco penetraron en territorio ruso al desviarse inadvertidamente de su ruta el avión "U-8" en que viajaban en vuelo entre dos puntos interiores de Turquía el 21 de Octubre, han estado alojados desde entonces en la ciudad de Leninakan.

El piloto del avión, comandante Russel, y el "U-8" no serán puestos en libertad hasta dentro de unos días.

No confundas el afecto con la idoneidad. Medita al emitir tu voto.

LA CRISIS DE ORIENTE MEDIO

(Viene de primera página)

riano. Por el momento, lo que los círculos oficiales egipcios procuran destacar con más énfasis es que esta Federación puede ser en el futuro, la base de una unidad árabe más amplia.

El diario oficioso «Al Ahram» ya aludía el viernes pasado a este acuerdo de Federación, agregando no sin intención, que Siria podría sumarse también en un plazo breve a esta alianza tripartita, aunque, como recuerdan los medios occidentales, las negociaciones para la adhesión de Siria a la «Carta de Trípoli» que se iniciaron en Junio en Benghasi se interrumpieron inesperadamente y sin que se explicasen las razones de ello.

ACTITUD ISRAELI

Jerusalén (Efe-Reuter). — Los observadores políticos israelíes han adoptado hoy una actitud de espera ante la propuesta asociación entre Egipto, Sudán y Libia.

Afirman que es prematuro para predecir lo que puede ocurrir de tal decisión y hacen observar que las anteriores uniones y asociaciones árabes habían resultado un fracaso, pero señalan que si la actual Federación se lleva a la práctica, pudiera dar como resultado que Egipto dispusiese de los 110 aviones cazabombarderos «Mirage» que van a ser facilitados por Francia a Libia, a pesar de las afirmaciones por parte de Francia de que tales aviones no deben ser utilizados contra Israel.

ACUSACIONES DE ARAFAT

El Cairo (Efe-UPI). — Yasser Arafat, jefe de los guerrilleros palestinos, ha dicho hoy que soldados norteamericanos intervinieron en los incidentes registrados en Jordania, en el mes de Septiembre.

En una conferencia de Prensa celebrada en El Cairo, Arafat presentó una tarjeta de identidad, manchada de sangre, que, según afirmó, pertenecía a un sargento de Infantería de Marina de la sexta Flota, llamado Mark Lindrose.

Según manifestó Arafat, dicha tarjeta fue encontrada en poder de un prisionero, que fue atendido en el hospital Ashrafish, de Amman. Añadió Arafat que un comandante norteamericano, apoyado por un grupo de soldados de la misma nacionalidad, dirigió el ataque contra la zona de Ashrafish, que estaba en poder de los guerrilleros, pero no ha indicado en forma concreta de qué parte estaba luchando el norteamericano prisionero.

Yasser Arafat afirmó también que los incidentes del mes de Septiembre fueron preparados por la C.I.A. norteamericana para terminar con el movimiento de los guerrilleros y ha acusado al Gobierno de Estados Unidos de seguir suministrando armas al ejército jordano para resarcirle de las pérdidas que ha tenido.

WASHINGTON NIEGA LAS ACUSACIONES DE YASSER ARAFAT

Washington (Efe). — El Departamento de Estado norteamericano ha negado rotundamente hoy las acusaciones de Yasser Arafat, según las cuales miembros de las fuerzas armadas norteamericanas concretamente «marines», habían participado en los combates que tuvieron lugar entre «fedayin» y el ejército jordano en la capital jordana, Amman.

La acusación se basaba en el hecho de haber presentado Arafat en una conferencia de Prensa un documento de identidad extendido a nombre de un sargento de Infantería de Marina.

Según el portavoz del Departamento, el sargento identificado como Mark L. England, que presta sus servicios dentro del grupo de seis infantes de Marina que guardan la Embajada estadounidense en Amman, efectivamente perdió su documento de identidad y, aparentemente, éste fue encontrado por los palestinos que lo presentaron como acusación.

El sargento England ha permanecido en Amman desde el pasado mes de Febrero. «Pero tomar la pérdida de un documento como prueba de intervención es salirse de los límites; puedo asegurar que no hubo tal intervención», concluyó McCloskey.

¿Conoce las ofertas PRE-INVIERNO DE Simeón

TRIUNFO DE LOS LIBERALES DE SCHELL EN LAS ELECCIONES GENERALES DE SCHEEL

Alejandro de Yugoslavia no quiere ser «un Rey sin reino»

Comienza la huelga de mineros en Gran Bretaña

Francfort (Efe). — En el Estado federado de Hessen, uno de los doce, que, con Berlín occidental, forman la República Federal de Alemania, se celebraron el domingo elecciones para renovar el Parlamento o dieta regional «Lantag».

Han sido proclamados 557 candidatos de seis partidos. En Francfort, la metrópoli de Hessen, abrieron los 514 Colegios electorales a las ocho de la mañana.

A juicio de los observadores parlamentarios, un retroceso liberal desprestigiaría al Gobierno Brandt-Scheel.

Hessen es un Estado que gobiernan los socialistas desde 1946.

RESULTADOS

Hamburgo (Efe). — El escrutinio de las elecciones celebradas el domingo en Hessen asegura ampliamente el acceso del partido liberal de Scheel a la Dieta regional de Wiesbaden. El partido libre democrático ha sorprendido a todos los observadores al conseguir un 10,1 por ciento del total de votos, el doble del mínimo reglamentario. Esta posición consolidada del partido liberal desmiente la mayoría de las predicciones.

Los social-demócratas han cedido terreno, pues quedan con un 45,8 por ciento probable de votos a distancia considerable del 51 por ciento logrado en 1966. Los cristiano-demócratas son los grandes vencedores de la jornada pues saltan de su 26,4 por ciento en 1966, a un 35,7 por ciento.

No han sorprendido las derrotas aplastantes del nuevo partido comunista, que ha sumado un 1,2 por ciento de los sufragios ni el descalabro electoral del partido «NPD» de Von Thadden, que sólo consigue un tres por ciento

SORPRENDENTE RESULTADO

Bonn (Efe).— Casi toda la Prensa alemana de esta mañana refleja en sus titulares sorpresa por el diez por ciento de votos reunidos en las elecciones de Hesse por el partido liberal-demócrata de Walter Scheel, ministro de Negocios Extranjeros. La sorpresa procede del desacierto de los últimos pronósticos en que, en general, al partido liberal se le concedían escasas posibilidades de superar un seis por ciento.

Algunos órganos de Prensa hablan de «éxito electoral de los liberales que no habían sido imaginados ni por los más optimistas dirigentes del partido». El 10,1 por 100 supone la consolidación de las posiciones logradas en las últimas regionales de hace cuatro años, donde los liberales ganaron un 10,4 por 100.

«NO QUIERE SER UN REY SIN REINO»

Londres (Efe).— El Príncipe Alejandro, de 25 años, hijo del fallecido Rey Pedro de Yugoslavia ha renunciado hoy en Londres a la corona en el exilio.

Tras la muerte del Rey Pedro, ocurrida en Los Angeles su heredero, el Príncipe Alejandro ha manifestado a los miembros de la familia real yugoslava que «no desea ser un rey sin reino». El príncipe ha dado a conocer su decisión en una reunión sostenida con la familia en el hotel «Claridges», de Londres «Si en el futuro el pueblo yugoslavo desea una restauración de la monarquía —ha añadido el príncipe— reconsideraré mi decisión según sean los acontecimientos, pero ahora no deseo llevar en el exilio la corona de mi padre.»

El Príncipe Alejandro sirve como teniente en el 16 regimiento de lanceros estacionado en Alemania Federal y ha venido a Londres para asistir al funeral de su padre.

«LIBERTAD Y MANIPULACION DEL HOMBRE»

Roma (Efe). — En el aula magna de la residencia universitaria internacional de Roma se inició el domingo el ciclo de conferencias sobre «Libertad y manipulación del hombre», organizado por el «Centro romano de encuentros sacerdotales» en colaboración con la asociación Arés.

El profesor Georg Cervos, profesor español de neuropatología en la Universidad libre de Berlín ha ilustrado los aspectos médico-científicos de la manipulación ilustrando las perspectivas científicas de las nuevas técnicas de intervención a nivel genético, embrional y cerebral y los problemas morales y humanos que estas técnicas traen consigo.

HUELGA DE MINEROS EN GRAN BRETAÑA

Londres (Efe).— Cerca de 40.000 mineros británicos comenzaron hoy una huelga indefinida en apoyo de su demanda de un salario mínimo de veinte libras (3.360 pesetas semanales).

Se espera que en los próximos días se unan a la huelga casi la mitad de los mineros del país, 130.000, de los 285.000 que trabajan en las minas británicas.

La Cámara Nacional del Carbón estima que durante esta semana podrían perderse entre un millón y un millón y cuarto de toneladas de carbón.

La mayor parte de los mineros que iniciaron hoy la huelga trabajan en el Sur de Gales. Mañana comenzará el paro en minas de Escocia y centro de Inglaterra.

Esta es la primera huelga de mineros de tipo nacional desde la huelga general de 1926.

La escasez de carbón y la proximidad de los fríos del invierno añaden dramatismo a esta huelga a la que debe enfrentarse el Gobierno conservador con especial cuidado, porque las minas del carbón están nacionalizadas en Gran Bretaña.

CONVERSACIONES GERMANO-POLACAS

Varsovia (Efe-Reuter).— Los ministros de Asuntos Exteriores de Polonia y Alemania Occidental han reanudado hoy en esta capital las negociaciones sobre un tratado para normalizar las relaciones entre ambos países.

Tras el descanso de fin de semana, Stefan Jedrychowski, ministro del Exterior, polaco, y Walter Scheel, su colega de Alemania Occidental, acompañados por la totalidad de los miembros de sus delegaciones, se han reunido en sesión plenaria en un pequeño palacio blanco del siglo XIX, situado en una tranquila calle del centro de Varsovia.

Al término de la reunión, Walter Scheel —quien ayer visitó el antiguo campo de concentración nazi de Auschwitz, al Sur de Polonia—, se entrevistará con el primer ministro polaco, Josef Cyrankiewicz, exprisionero de dicho campo, en el que estaba registrado con el número 62933.

Cyrankiewicz, de 59 años, fue detenido por los alemanes en 1941, por sus actividades en el movimiento socialista clandestino en la Polonia ocupada, y enviado primero a Auschwitz, donde contribuyó a organizar un movimiento de resistencia y luego al campo de concentración de Mauthausen en Alemania.

CONFIESA HABER DISPARADO CONTRA UN SOLDADO SOVIETICO

Berlín (Efe).— Erhard Weil, de 21 años, detenido ayer como sospechoso de haber tomado parte en el atentado perpetrado en la madrugada del sábado en el monumento soviético de Berlín occidental, ha confesado ser el autor de los disparos que hirieron a uno de los soldados de la guardia, según ha hecho público esta mañana la policía local

En la confesión de Weil se consigna que la acción fue motivada por razones políticas.

El agresor del soldado soviético quiso crear tensión entre el Gobierno de Bonn y los de los países comunistas, según sus declaraciones en el curso de los interrogatorios policiales. Weil subrayó que con su acción perseguía incluso evitar que en Bonn se llegara a la ratificación del tratado germano-soviético de renuncia a la fuerza.

mo3 Erbvoshr seht mcts hethr

Demuestra el amor al lugar en que vives con aptitudes positivas.

ELECCIONES MUNICIPALES Y DE CONSEJOS LOCALES

MUNDO LABORAL

Santa Cruz de Tenerife (Logos). — Los productores de la empresa "Transportes de Tenerife" mantienen la inasistencia al trabajo que iniciaron hace seis días. Muchos de ellos permanecen voluntariamente encerrados en la iglesia de La Concepción. Hoy se han unido a esta postura de paro diversos inspectores de la empresa que no lo hicieron en los primeros días.

Hoy se ha registrado un brote de incidentes en La Laguna, donde, en la avenida Trinidad, ha tenido que intervenir la fuerza pública para disolver grupos de personas que pretendían impedir el acceso de viajeros a los transportes de ocasión.

En las primeras horas de la tarde se paralizaron también los transportes de la empresa "Vimar", que cubre las líneas La Laguna - Las Mercedes - Tejina - Tacoronte - Valle Guerra - Bajamar - Punta del Hidalgo - Geneto y Tablero a Aguas García.

Las postura de los productores de transportes de Tenerife está motivada por una petición de aumento salarial, que según ellos no ha sido atendida.

LLAMAMIENTO DEL MINISTRO DE TRABAJO

Santa Cruz de Tenerife (Cifra). — El ministro de Trabajo, Licinio de la Fuente, se reunió en el Gobierno Civil con los enlaces sindicales y jurados de empresas, ante el conflicto planteado por los trabajadores de transportes interurbanos, que han entrado en su sexto día de paro y siguen recluídos voluntariamente en la iglesia de La Concepción.

A la salida de la reunión, el señor De la Fuente dijo a los periodistas que había expresado su ruego a los representantes sindicales para que se pusieran en contacto con los recluídos en la iglesia y les hicieran ver la conveniencia de que el problema fuera llevado dentro de los cauces legales que establece la Ley, en la confianza de alcanzar una solución viable, puesto que él tiene plena conciencia de su demanda y de los niveles retributivos mínimos.

Agregó el ministro que para ello era indispensable seguir los cauces legales que están establecidos, hasta llegar, si no hay un acuerdo adecuado, a dictar las normas y condiciones por la autoridad competente, si dan la oportunidad para una reconsideración del problema, en la seguridad de que esta solución se alcance en un plazo rápido, para que tuvieran una compensación de lo dilatado que fueron las deliberaciones en su primera fase.

Terminó el mininstro reiterando su confianza en el sentido de responsabilidad de todos y la necesidad de mantener un orden en los trámites que se siguen.

PARO EN LUZURIAGA

Pamplona (Cifra).—El personal obrero de la factoría "Luzuriaga", de material para automóviles, radicada en Tafalla, hizo esta mañana un alto en sus labores por diferencias en la estimación de las primas con la dirección de la empresa.

El personal afectado es de unos cuatrocientos trabajadores, cuyos representantes han iniciado ya conversaciones con la Delegación Sindical para poner fin a la situación.

PAROS LABORALES EN 1969

Madrid (Cifra). — El 90 por cien de los paros registrados el pasado año en España se produjeron en las provincias de Guipúzcoa, Vizcaya y Asturias, con un total de horas 4.042.924 no trabajadas.

La suma nocional de horas no trabajadas fue de 4.476.727, cifra en la que además de las provincias mencionadas participan León, con un 2,6 por cien; Barcelona, con un 0,96 por cien y Sevilla, con un 0,6 por cien.

Los meses que registraron mayor número fueron los de Febrero y Diciembre: el primero de ellos por causa de carácter político - social, y en el último por motivaciones político-sociales y de solidaridad.

Por el número de trabajadores en conflicto figura en cabeza Asturias, con una media de 607, debido a la importancia que en la actividad conflictiva alcanzó la rama de la minería del carbón y los accidentes laborales.

Secuestro de un avión iraní sobre el Golfo Pérsico

Seis delincuentes redujeron a los guardianes, obligando a desviar el aparato a Bagdad

Teherán (Efe - UPI). — Un hombre armado ha obligado hoy a un avión comercial "DC-3", iraní con 17 personas a bordo, a abandonar su ruta normal de Dubai a Bandar Abbas, en el Golfo Pérsico, y a dirigirse a Bagdad, según informa un portavoz de la compañía "Iran Airwys".

El avión aterrizó en Doha, Qatar, 90 minutos después de haber salido de Dubai y, tras repostar, despegó con rumbo desconocido.

Más tarde, el avión comunicó al aeropuerto de Abadan que era obligado a dirigirse hacia Bagdad.

Un portavoz ha dicho que el piloto del avión, alquilado por la compañía "Irán Airways", era un norteamericano de apellido Jordán.

Se desconoce por el momento el número de secuestradores. Sin embargo, el piloto comunicó por radio: "No tengo otra alternativa que dirigirme hacia el aeropuerto internacional de Bagdad y seguir las instrucciones que me dan".

LO HICIERON SEIS DELINCUENTES IRANIES

Teherán (Irán) (Efe-UPI). Seis delincuentes iraníes, que eran trasladados desde Dubai a Irán para ser juzgados, redujeron a los tres guardianes que los custodiaban y obligaron al avión bimotor "DC-3" en que viajaban a que se dirigiese a Bagdad.

El avión aterrizó a las once de la mañana. Los seis secuestradores, cuya identificación no ha sido facilitada y los tres guardianes, han sido detenidos por las autoridades de Irak.

El avión fue autorizado a continuar viaje a las 15,45 (hora española).

NUESTROS TELEFONOS

Redacción: 201280

Administración: 207148

ESPAÑA Y EL MUNDO

(Viene de primera página)

nimemente la Comisión de Relaciones Económicas Exteriores va acompañada de un informe del ponente y de dos anexos: el primero relativo a las estadísticas de los intercambios C.E.E.-España y el segundo conteniendo la opinión de la Comisión de Agricultura sobre el acuerdo.

Al final del informe se reitera la opinión enteramente positiva sobre el acuerdo C.E.E.-España y se subraya la voluntad de seguir la marcha de aplicación del acuerdo esperándose que una extensión apropiada de las relaciones económicas y comerciales entre las dos partes favorecerá la realización de una evolución aún más positiva de las relaciones entre la misma.

«MILAGRO ECONOMICO ESPAÑOL»

Washington (Efe). — La revista norteamericana «The U. S. World Report» calificó hoy de «milagro económico» el progreso alcanzado por España durante los últimos diez años, al pasar de un producto nacional bruto de 8.500 millones de dólares a 28.000 millones de dólares en la actualidad.

En un extenso artículo dedicado a estudiar la situación sociopolítica y económica de España, la revista añade que la renta per cápita de los españoles ha pasado de 300 a 700 dólares, mientras que la tasa de analfabetismo ha bajado del doce al cinco por ciento y el presupuesto para Educación ha pasado a ser el más importante del presupuesto nacional.

El rápido desarrollo económico español ha producido una lluvia de inversiones extranjeras que durante la última década ascendieron a más de mil millones de dólares, de los que unos seiscientos millones proceden de 91 Compañías norteamericanas que actualmente están trabajando en España.

Según la publicación estadounidense, el avance económico español ha representado un inigualable avance al registrar durante la década de los sesenta un crecimiento económico mayor que el del resto de los países eucopeos.

ABRASIVOS

NORTON

Distribuidor exclusivo para Burgos y Palencia

RICOSA

SUMINISTROS INDUSTRIALES

Santa Clara 40. Tf. 207988.

BURGOS

M.E.C.D. 2017

Sin pagar.

Haga la gran prueba Braun

BRAUN

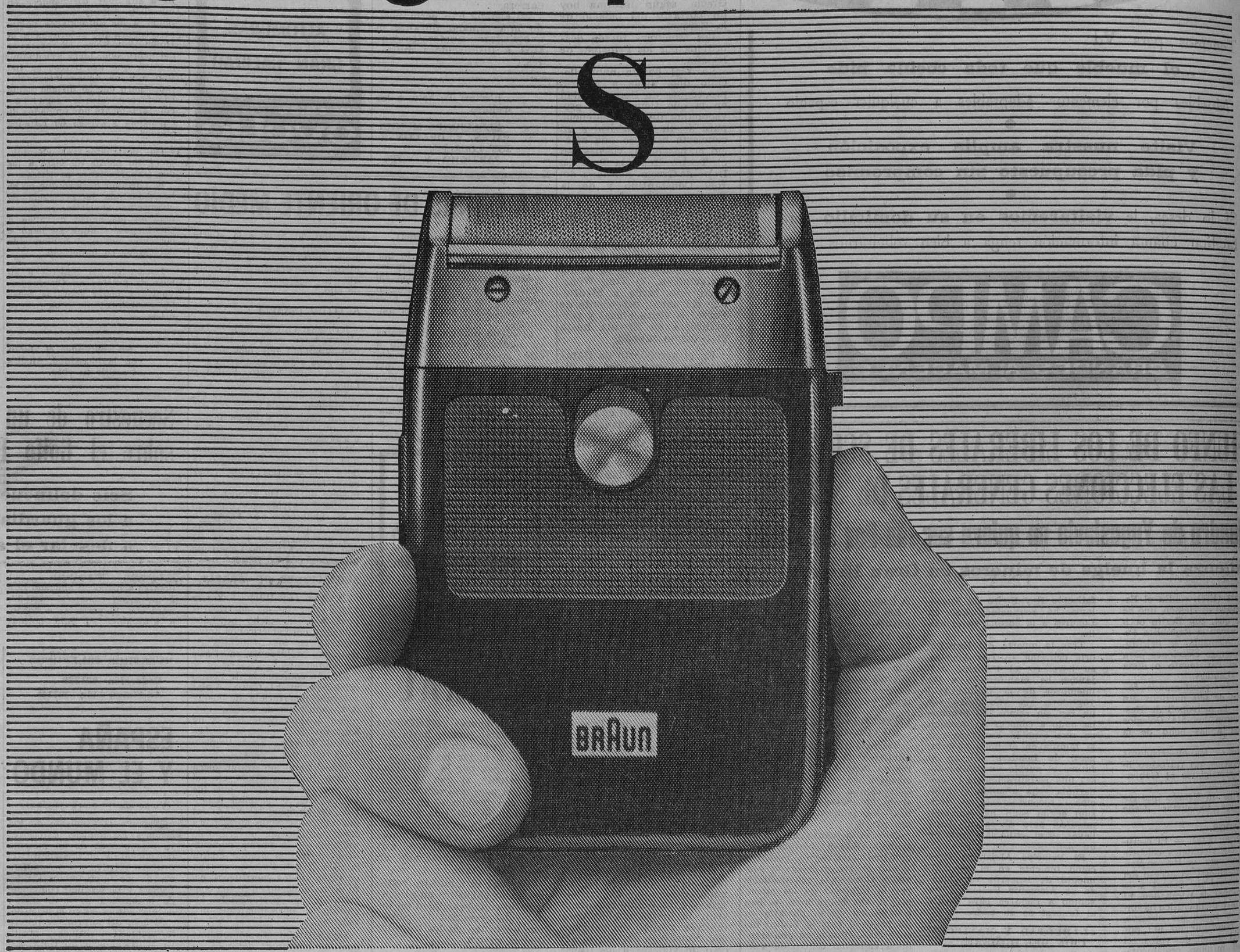

Llévese la nueva Braun Sixtant S a su casa. Utilícela y sólo después de convencido páguela.

Realmente se trata de una acción sin precedentes. Estamos tan convencidos de que nuestro sistema de afeitado en seco supera a todos los conocidos, que queremos dar la oportunidad a todos de que comprueben esta realidad de la única forma directa: probando.

En su establecimiento habitual, le facilitarán la posibilidad, sin pagar, de llevarse a su casa durante 10 días una Braun Sixtant S.
Si Ud. no consigue la máxima satisfacción, podrá devolverla, pero, si como estamos seguros obtiene un perfecto rendimiento, habrá encontrado el sistema ideal de afeitado.

Todas las máquinas van precintadas de fábrica.

Braun Sixtant, el único afeitado en seco que dura todo el día.

M.E.C.D. 2017