DIRECTOR:
Esteban Sáez Alvarado
EMPRESA EDITORA:
«Diario de Burgos, S. A.»

Diario de Burgos

FUNDADO EN 1891

SABADO, 24 DE OCTUBRE DE 1970
AÑO LXXX — N.º 24.560
EJEMPLAR: CUATRO PESETAS

REDACCION, ADMINISTRACION Y TALLERES: VITORIA, 13 ● APARTADO 46 ● TELEFONOS: REDACCION, 201280 — ADMINISTRACION, 207148 ● Dep. legal: Bu-5-1958

Reunión del Consejo de ministros presidido por S. E. el Jefe del Estado

Se fija en el 3'6 el coeficiente de los maestros

La concentración parcelaria de Abajas de Bureba, declarada de utilidad pública

El número de alojamientos en paradores del Estado se duplicará en cuatro años

Madrid (Cifra).— El Consejo de ministros, reunido hoy bajo la presidencia del Jefe del Estado, ha aprobado un decreto por el que se fija el coeficiente de los profesores adjuntos de Universidad. Este coeficiente queda fijado en el 4,5, según ha declarado el ministro de Información y Turismo en la ampliación de la referencia del Consejo.

Se aprobó, asimismo, un decreto-ley que establece el coeficiente del cuerpo especial de profesores de Educación General Básica y fija las normas para su ampliación. El coeficiente para el indicado cuerpo se establece en 3,6 que se alcanzará progresivamente, con aumentos sucesivos, en el plazo de cuatro años.

HACIENDA

A propuesta del ministro de Hacienda, el Consejo aprobó un decreto por el que se crea la «Cartilla de ahorro del emigrante». Con este decreto se establece un sistema ágil y remunerado de colocación de los ahorros del emigrante, en tanto dura su permanencia en el extranjero, al mismo tiempo que se le ofrecen importantes incentivos, entre los que destaca la posibilidad de solicitar préstamos de hasta un millón de pesetas, para la adquisición de viviendas, acceso a la pequeña propiedad comercial, industrial y agraria, adquisición de valores y financiación de gastos para la instalación o para la formación profesional del emigrante o de sus hijos.

GOBERNACION

El ministro de la Gobernación informó al Consejo sobre el desarrollo de la Semana Abierta de Comunicaciones, celebrada en Madrid durante los días 9 al 17 de Octubre, para dar a conocer a los usuarios el modo de funcionamiento de los servicios. La media diaria de visitantes ascendió a 3.000 personas.

EDUCACION Y CIENCIA

El ministro de Educación y Ciencia informó que han sido 152.000 los visitantes de la Exposición de Goya, celebrada en La Haya. Esta exposición se ha trasladado a París, donde se exhibe con gran éxito en el Museo de las Tullerías.

Igualmente y a propuesta del mismo ministro, el Consejo acordó fijar una gratificación transitoria que con carácter mensual será abonada a los funcionarios de carrera del Cuerpo del Magisterio Nacional primario.

TRABAJO

Un informe sobre política laboral en los tres primeros trimestres del año ha sido presentado al Consejo por el titular del Departamento de Trabajo. En el informe se destaca la aprobación de once nuevas ordenanzas laborales y modificación de otras seis.

En las Universidades laborales se han ampliado 3.500 plazas, con especial atención para la mujer —1.200 nuevas plazas— y para los hijos de trabajadores del campo y del mar —1.000 nuevas becas—. La acción formativa del P.P.O. ha mejorado la calificación profesional de más de 60.000 trabajadores y el Fondo Nacional de Protección al Trabajo ha concedido ayudas para promoción social de trabajadores autónomos, cooperativas, etc., por valor de más de 3.000 millones de pesetas.

Se han puesto en servicio tres nuevas residencias y ocho ambulatorios de la Seguridad Social y se hallan en construcción doce residencias y veinte

(Pasa a novena página)

TELEFONO DIRECTO ENTRE ESPAÑA Y SANTO DOMINGO

Madrid. — Con un intercambio de cordiales mensajes entre los Jefes de Estado de ambos países, Generalísimo Franco y presidente Juan Balaguer, se ha inaugurado el servicio telefónico directo entre España y la República de Santo Domingo. En la fotografía, el Generalísimo Franco, durante la conferencia inaugural. En el acto, acompañaban al Jefe del Estado español los ministros de la Gobernación y de Información y Turismo, éste último en su calidad de encargado de la cartera de Asuntos Exteriores. — (Foto Cifra)

NUEVO ACUERDO MOSCU-HANOI

Los rusos facilitarán ayuda militar y económica al Vietnam del Norte

Moscú (Efe-UPI). — La Unión Soviética facilitará ayuda militar y económica al Gobierno de Hanoi, según determinan los acuerdos firmados entre Rusia y Vietnam del Norte, informa la agencia «Tass».

Dichos acuerdos fueron firmados el jueves pasado en el Kremlin.

CONDENAS

Moscú (Efe-Reuter). — El doctor Pimenov, de 39 años, matemático de Leningrado, ha sido condenado a cinco años de destierro por divulgar «falsedades» contra el sistema soviético.

Pimenov fue detenido en el mes de Julio pasado y en su domicilio se encontraron escritos referentes a los acontecimientos ocurridos en Checoslovaquia en 1968.

En el mismo proceso fueron juzgadas otras dos personas: Boris Vail, que ha sido condenado a cinco años de exilio y Valentina Zinovyeva que ha sido condenada a un año de presidio.

TITO, EN PARIS

París (Efe). — Durante una hora y media y en la residencia del embajador de Yugoslavia en París se han entrevistado hoy el mariscal Tito y la ministro de Asuntos Exteriores y jefe de la delegación del Gobierno revolucionario provisional del Vietnam del Sur, señora Nguyen Thi Binh.

Hasta el momento no ha sido facilitada información alguna acerca del contenido de esta entrevista pero los observadores estiman que habrá tenido que incidir forzosamente en el tema de la actual coyuntura en el Sureste asiático y las conversaciones de París sobre el Vietnam.

ENTREVISTA EN LA CASA BLANCA

Washington. — El presidente Nixon se entrevista con el ministro ruso de Asuntos Exteriores, Andrei Gromyko, en la Casa Blanca. Trataron sobre el nuevo plan de paz de Estados Unidos para Indochina, la limitación de armas estratégicas y otros temas entre Moscú y Washington. — (Telefoto Cifra)

VISITA DEL PRINCIPE DE ESPAÑA A LA GRAN BASE NAVAL DE TOLON

Al almuerzo que le será ofrecido el lunes por Pompidou asistirá también López Bravo

Tolón (Por José Luis Roldán, enviado especial de la agencia «Efe»)

La presencia del Príncipe de España en las maniobras navales conjuntas constituye la etapa más importante de la cooperación entre las Armadas española y francesa, opinan los portavoces del Departamento de Defensa.

Con emotiva y disciplinada ceremonia de arraigada tradición marina concluyeron hoy las maniobras que las escuadras de ambos países han celebrado durante una semana en aguas mediterráneas.

El ejercicio «Murcia-5» ha puesto de relieve el alto nivel técnico y la pericia de los oficiales, suboficiales y marinos que han participado con entusiasmo, como ha podido comprobarlo en Príncipe de España.

Durante cuarenta y ocho horas, a bordo del portahelicópteros «Dédalo», buque insignia del vicealmirante Juan Cervera, don Juan Carlos asistió con la atención de un auténtico marino por vocación y experiencia en esta Arma, a los diferentes ejercicios y particularmente a las fases de entrenamiento en la lucha antisubmarina y antiaérea.

Al concluir el ejercicio naval, que permitió el adiestramiento conjunto, el Pr;ncipe subrayó el interés del mismo, felicitando al comandante general de la Escuadra francesa del Mediterráneo, vicealmirante Brasseur-Kermadec y al vicealmirante Cervera y Cervera, por el inmejorable comportamiento de todos los participantes

Españoles y franceses permanecerán dos días en la luminosa ciudad mediterránea, dirigiéndose al término de esta visita a sus respectivos puntos de destino.

La acogida dispensada al Príncipe ha sido en todo punto cordial y amistosa, exponente del espíritu de cooperación que reina en todas las esferas de la vida francesa y española y en este caso concreto entre los altos mandos de ambos ejércitos.

(Pasa a novena página)

NIXON TIENDE LA MANO A LA UNION SOVIETICA

Sugiere emprender un «nuevo camino de competencia pacífica»

Discurso del presidente en la ONU

Naciones Unidas (Efe). — El presidente Nixon invitó hoy a la Unión Soviética a emprender «un nuevo camino», en el que ambos países mantendrían una competencia pacífica que redujera el riesgo de una guerra.

La nueva política entre las dos potencias estaría basada «no en la acumulación de armas, sino en la diseminación del progreso; no en la construcción de «missiles», sino en una victoriosa guerra contra el hambre, la enfermedad y la miseria humana».

«Pese a las diferencias entre nosotros y la Unión Soviética, hay cuatro grandes factores que sientan las bases para un interés común», dijo el presidente norteamericano ante la Asamblea general de la ONU.

Nixon, que llegó al edificio de las Naciones Unidas rodeado de medidas de seguridad sin precedentes, pronunció su discurso conmemorativo del 25 aniversario entre la expectación de delegados, periodistas y el escaso público al que se le permitió la entrada.

En diez páginas, cuyo tema central fue «la obligación mutua» de los dos grandes de «disciplinar nuestro poder», Richard Nixon delineó la situación actual en sus aspectos positivos.

1. «El factor más importante y más obvio», dijo, es que «ninguno de nosotros quiere un intercambio nuclear que costaría decenas de millones de vidas».

2. «El enorme costo de las armas. Nixon declaró que «deberíamos aprovechar la oportunidad» de aligerar esos gastos, utilizándolos «para construir más que para destruir».

3. Los Estados Unidos y la Unión Soviética «somos dos grandes poderes industriales que tenemos actualmente muy poco contacto comerciail». Aumentarlo reundaría en beneficio de ambos.

4. El desafío del desarrollo económico y social «puede dar a nuestra competencia una dirección creativa».

«En este espíritu anuncié al asumir la presidencia que la política de los Estados Unidos pasaría de una época de con-

(Pasa a novena página)

FIGURAS DE ACTUALIDAD

Madrid. — He aquí a don Guillermo Folch Jou, que según informa el Colegio madrileño de farmacéuticos, ha sido nombrado presidente de la Academia Internacional de Historia de la Farmacia, reunida recientemente en Ginebra. — (Foto Cifra Gráfica).

ESTADO DE EMERGENCIA EN CHILE

Schneider gravísimo

Allende será hoy proclamado presidente

Santiago de Chile (Efe).— El presidente de la República decretó anoche el estado de emergencia para todo el país, a raíz de los sucesos ocurridos en la mañana de ayer, en los que fue ametrallado el comandante en jef del Ejército, René Schneider, que se halla en estado gravísimo en el hospital militar.

TOQUE DE QUEDA EN SANTIAGO

Santiago de Chile (Efe).— El general Venezuela, jefe de la zona de emergencia de Santiago y su provincia, anunció a las nueve y media de la noche el establecimiento del toque de queda por tiempo indefinido, a partir de las 1,30 de hoy hasta las seis.

HOY, POSESION DE ALLENDE

Santiago de Chile (Efe).— El ministro del Interior, Patricio Rojas, declaró a mediodía de hoy que han sido tomadas todas las medidas de seguridad para que el Congreso pleno pueda realizar, con la mayor normalidad la proclamación presidencial de Salvador Allende, que tendrá lugar el día de mañana.

Todas las manifestaciones y actos públicos han sido prohibidos.

Han sido detenidas numerosas personas en relación con el atentado sufrido por el general Schneider.

Entre los detenidos figuran el capitán Jorge Morales y Patricio Castro, también oficial del Ejército, ambos retirados, que participaron en el fracasado golpe de Estado del 21 de Octubre de 1969.

(Pasa a novena página)

La señora ministro y la más pequeña nadadora

Por nadar durante 15 minutos, Eva Gänzinger, una pequeña niña alemana de dos años y cinco meses de edad, que vive en Munich ha conseguido el título de la mejor nadadora infantil del Mundo. La competición ha tenido lugar en una piscina infantil de un centro fundado en Munich por el famoso pedagogo germano Heinz Bauermeister a quien vemos en la foto contemplando a la pequeña nadadora, quien sabe incluso mantener la sonrisa en el agua. A la izquierda, cronómetro en mano, está la señora Käte Strobel, ministro de Sanidad de Alemania, quien le entregó varios premios.—(Foto Fiel)

«Sahara español simboliza la fraternidad entre los países mogrebíes y España»

Argelia dice que se propone ayudar al Gobierno de Madrid en la autodeterminación del territorio

Naciones Unidas (Efe). — Argelia reafirmó hoy «los seculares lazos de amistad suyos, de Marruecos y de Mauritania con España» y dijo que se proponía ayudar al Gobierno de Madrid en su tarea de lograr la autodeterminación del Sahara español.

Abdelaziz Bouteflika, ministro de Asuntos Exteriores de Argelia declaró ante la Asamblea general de la ONU que era necesario además «la promoción de las relaciones de amistad y cooperación entre los países del Mediterráneo occidental y los países de la Organización de Estados ribereños del río Senegal».

«La región del Sahara español, —siguió Bouteflika— simboliza hoy los nobles ideales de buena vecindad, fraternidad y cooperación ya existentes y que todavía podrían aumentarse más entre los tres países mogrebíes y España».

LOPEZ BRAVO Y LARAKI

Naciones Unidas (Efe). — El primer ministro de Marruecos, Ahmed Laraki, se entrevistó esta tarde con el ministro de Asuntos Exteriores de España, Gregorio López Bravo, en el despacho de este último en el Consejo de Seguridad de las Naciones Unidas.

La reunión que duró algo más de media hora versó sobre política mundial y «asuntos de interés común», según declararon fuentes españolas al término de la misma.

López Bravo mantuvo también una entrevista con el secretario general de la Organización de la Unidad Africana (O.U.A.), señor Diallotelli.

VISITA AL NEGUS

Naciones Unidas (Efe). — El Emperador de Etiopía, Haile Selassie, recibió hoy en visita privada en el hotel donde se hospeda en Nueva York, al ministro de Asuntos Exteriores de España, Gregorio López Bravo.

Selassie y López Bravo conversaron durante media hora sobre asuntos internacionales, particularmente los relacionados con el continente africano y las Naciones Unidas.

(Pasa a octava página)

CENTENARES DE PALOMAS MUERTAS EN LA PLAZA DE CATALUÑA

Por ingerir alimentos envenenados

Barcelona (Cifra). — Ante el asombro del público, centenares de palomas murieron ayer en la Plaza de Cataluña, a consecuencia de haber ingerido sustancias tóxicas en sus alimentos. El hecho causó gran expectación en dicha plaza, ya que, los animales, acometidos por violentos temblores, perdían la vida a los pies de los viandantes. Los servicios municipales, tras examinar los cuerpos de las aves, dictaminaron la muerte por intoxicación alimenticia, aunque de momento se ignoran las causas.

EN 21 PAISES DE ASIA Y AFRICA SE HAN REGISTRADO CASOS DE COLERA

Washington (Efe). — En 21 naciones de Africa, Asia y Oriente Medio han sido denunciados casos de cólera, informó hoy el centro de control de enfermedades de los Estados Unidos, en Atlanta, Georgia.

El organismo norteamericano retiró de su lista de países donde se han registrado casos de cólera a la Unión Soviética, pero añadió a ella Turquía, Arabia Saudí, Jordania y Kuwait.

La actual epidemia de cólera propagada por medio Mundo, se puso de manifiesto el pasado Agosto y se han registrado casos desde Túnez a Corea del Sur.

SUSPENDEN LA FABRICACION DE "PILDORAS"

Washington (Efe). — Dos fábricas de productos farmacéuticos norteamericanas han anunciado el cese de la producción de dos tipos de píldoras anticonceptivas cuyos componentes podrían producir tumores malignos, según anunció hoy en Washington la Administración para Drogas y Alimentos.

El comisionado de la citada Administración, Charles C. Edwards, manifestó su elogio de las citadas compañías, de Indianápolis, Indiana y Michigan, por suspender voluntariamente la producción de dichas píldoras.

M.E.C.D. 2017

Postal

AYUDAR A LA CULTURA

LEYENDO ayer la conferencia que en la Institución «Fernán González» había pronunciado don Julián Lizondo, caímos en la cuenta de que otra vez vuelve el curso académico. Entendámonos, el curso referido a todos los que ya no vamos a clase porque aquellos tiempos se nos pasaron, o por lo menos sobre todo para los que estamos en este caso. La cultura, es bien sabido, es algo que nunca termina. Uno de sus mejores vehículos está en las conferencias que, de una forma u otra, se organizan de vez en cuanto.

Al respecto, nos da a la nariz que otra vez asistiremos a ese cuento de nunca acabar, según se viene viendo. Consiste en estar una temporada sin un conferenciante que llevarnos a los oídos y, de pronto, dos o más conferencias en un solo día. Consecuencia, se asiste a una y las demás se ven ayunas de público, porque la ciudad ni es tan numerosa ni tan amante de la cultura como para dar para todos los que vengan a hablar. De esta forma, casi sin querer, resulta que la cultura hace la guerra a la cultura y, como en todas las guerras, termina por verse que no hay ningún beneficio y que las víctimas (aunque la palabra sea un poquito dura) son precisamente aquéllos que han comprendido que para saber, hay que oír a los demás, entre otras cosas.

La solución está en cierta coordinación que alguien debería llevar. Por supuesto que no es fácil, al menos por ahora que esa tan esperada Casa de Cultura no está terminada, pero con un poco de buena voluntad por parte de todos, quizá la cosa no fuera tan difícil. Al fin y al cabo, la mayor parte de las conferencias se dan en los locales que son públicos por su naturaleza, digamos política o administrativa. Todo estaría en ponerse al habla con los contaditos centros privados que echan una mano en esto de prestar sus locales para las conferencias y, buena voluntad por medio, todo arreglado y todos contentos.

Otro aspecto, quizás tan importante como el anterior o quién sabe si más, consiste en seleccionar a los conferenciantes. Uno dice esto porque con frecuencia ha visto cómo se concede tribuna y auditorio a un individuo que, sin tener nada que decir, diciéndolo mal o diciendo una serie larga de dos horas de eso que es poco, termina con las ganas de media ciudad de volver a una conferencia como antes no le garanticen que hay rigor a la hora de elegir conferenciantes. Admitamos que esto de las conferencias, que siendo buenas son ayuda inestimable para la cultura, en más de una ocasión se han convertido en un verdadero torpedo de los futuros oyentes, de sus deseos de concurrir a las salas de conferencias porque, con muy buen criterio, se afirman en la convicción de que cultura y aburrimiento son términos incompatibles.

En fin, algo ha de hacerse al respecto. Mucho nos tememos que sobre todo en el segundo tema que hemos tratado, la solución, por aquello de que la calidad siempre es un tanto subjetiva, no sea tan fácil, pero algo habrá que hacer. ¿No creen ustedes?

Aquí está el curso académico tras la bella conferencia de don Julián Lizondo. Ahora veremos si todo sigue por veredas correctas.

BURGENSE

DE LOS CENTROS OFICIALES

DELEGACION DE HACIENDA

LIBRAMIENTOS. — Por el Iltmo. Sr. Delegado de Hacienda ha sido señalado el pago de los libramientos expedidos a nombre de los siguiente perceptores:

Aurelio del Cerro, Administración de Loterías número 2, Administración de Loterías número 1, Constancio Alvaro Alvaro, Estanislao Aldama, Donaciano López García, Industrias Jiménez Cuende, José Berzal Casado, José del Val Aguilera, Julián Caldevilla Palomino, Rafael Alonso Zamora, Talleres López Martínez, Talleres Tajadura, Víctor Alvarez Orcajo, José García Monzón, José Ortiz Navacerrada, Francisco Carrasco García, Jacinto Sastre Gil y Luis García Martínez-Conde.

INFORMACION MILITAR

ORDEN DE SAN HERMENEGILDO. — Se concede la placa pensionada con 20.000 pesetas anuales al comandante de Infantería, don Tarsicio Barco Vega, que cursó la documentación en la Subispección de la sexta región militar.

DESTINOS. — Pasa destinado a la Jefatura de los Servicios de Intendencia de la sexta región el teniente coronel de Intendencia don Angel Baños Merino, disponible en la sexta región.

ASCENSOS. — Se asciende al empleo de capitán auxiliar al teniente Oope-" xiliar de Intendencia a don Gaspar Revilla Aguado, de la Mayoría regional de Intendencia de la sexta región, quedando disponible en Burgos.

Coopera a la función municipal emitiendo tu voto.

ELECCIONES MUNICIPALES Y DE CONSEJOS LOCALES.

ATENCION AVICULTOR

Ponedoras Golden Comet — Huevo moreno tamaño grande supervivencia confirmada (damos referencias)
Pollitas recriadas
Varias edades
GRANJA MIRASOL
Pisones, 68 Burgos
Teléfono 202960

BURGOS AL DIA

NOTICIAS

MOVIMIENTO DEMOGRAFICO.— Durante el día de ayer se verificaron en el Registro civil las siguientes inscripciones:

Nacimientos: Francisco Javier Cidad Guti, Jesús María Gutiérrez García, Martín Ezquerro Vera, Carlos Hervás Lázaro, Jaumik Salvador Bastard García, Francisco Javier Tapia Marazuela, María del Rocío Garrido García, Fernando Valdivielso Fernández, Fernando Vicario Callizo, Ana Isabel Sanz Rincón.

Matrimonios: Don Miguel Adolfo Pedrero Rueda con doña Victoria García Páramo, hoy, a las doce, en La Merced; don Javier Medel Salas con doña María Rosario Rodrigo Pérez, el lunes, a la una y media, en San Cosme y San Damián; don Pedro Martínez Merino con doña María Magdalena Ruiz Benito, hoy, a la una y media, en San Lorenzo; don Vicente Santiago Sere Barrio con doña María Soledad Pérez Sáiz, mañana, a las doce, en San Lesmes; don Juan Conde Diez con doña Primitiva Martínez de la Iglesia, hoy, a las doce, en San Lorenzo; don Epifanio Ausín Pérez con doña María Ascensión Arce Alonso y don Isaac Alonso Crespo con doña Aurora Arce Alonso, hoy, a la una, en La Anunciación; don James Duwcan con doña María Dolores Basurto González, hoy, a las seis, en la capilla del Santísimo Cristo de Burgos (Catedral); don Leoncio García Bernal con doña Josefa Palacios Pérez, hoy, a las dos, en Nuestra Señora la Real y Antigua de Gamonal; don Jesús Iglesias Ojea con doña María Concepción García Ortega, hoy, a las doce, en San Pedro de la Fuente; y don Basilio del Bosque Metellán con doña Luisa Manzanal Fraile, hoy, a las doce, en San Lesmes.

Defunciones: Brígida Sevilla Leal, de Arroyal, 89 años.

BOLETIN METEOROLOGICO.—Comprensivo de los datos recogidos ayer en el Observatorio del Instituto de Enseñanza Media femenino:

Barómetro.—A las ocho de la mañana, 695,9; a la una de la tarde, 697,1; a las siete de la tarde, 697,1.

Temperatura ambiente. — Máxima, 8,0 grados a las 15,30 horas; mínima, 1,6 grados a las 5 horas.

Dirección y velocidad del viento.—A las ocho de la mañana, E—9 kilómetros; a la una de la tarde, NE—11 kilómetros; a las siete de la tarde, NE—14 kilómetros.

Humedad, 69 por 100.

Soto y Alonso, S. L.
MAÑANA, DOMINGO
A HONTANAS
FIESTAS - BAILES
Salida, 5,30 tarde
TODOS LOS DOMINGOS Y FESTIVOS
A POZA DE LA SAL
Salida, 9,30 mañana
Taquillas 15 y 16
ESTACION AUTOBUSES

FARMACIAS DE GUARDIA. Martínez Mata, plaza de José Antonio, 12; Sanz, Vitoria, 141; De Abajo, Villarcayo, 10 y Castroviejo, San Julián, 13.

Coches sin conductor
Garaje Turismo
SEAT 1.500 - MORRIS - 600-D

CONATO DE INCENDIO.—A las doce menos diez de la mañana de ayer acudieron los bomberos a sofocar un conato de incendio registrado al prenderse el hollín de la chimenea de la casa número 3 de la calle de Villafranca.

Clases de costura
Lencería - Niños - Color
ACADEMIA POZA
San Pablo, 20, 6.º

DETENCION DE DOS LADRONZUELOS. — Dos muchachos llamaron la atención de la ronda de noche de la Policía Municipal al observar que los jovenzuelos se encontraban en las proximidades de las piscinas municipales. Lo adelantado de la hora, tres y media de la madrugada de ayer, hizo sospechar a los vigilantes de los dos muchachos. Al acercarse a éstos con el fin de indagar su presencia en el lugar, ambos emprendieron veloz huída, logrando los policías detener a uno de ellos. Interrogado, se confesó autor, junto con el compañero que había huido, del robo cometido en veinte puestos del mercado de la zona Sur. Montado el oportuno servicio se logró detener, a las cinco de la mañana, al otro ladronzuelo. En poder de ambos se encontraron 1.275 pesetas producto, al parecer, de los robos cometidos en los puestos del mercado. La edad de los dos ladronzuelos es de 15 y 14 años, fueron conducidos a la Comisaría de Policía y puestos a disposición de la autoridad judicial.

EL CUPON PRO-CIEGOS.— En el sorteo celebrado el día de ayer resultó premiado con 1.250 pesetas el número 211 y con 125 pesetas, todos los números terminados en 11.

TELEVISOR TELESTAR
TELE FUN KEN
Desde 500 Ptas. mes
CAMPO
GRANDES ALMACENES
Calidad - Precio Garantía

INVESTIGACIONES MINERAS. — Don Juan Echevarría Olavarrieta, vecino de Bilbao, ha solicitado un permiso de investigación de 19 pertenencias de mineral de cuarzo, denominado "Impensada", en el pareje "Monte Rebollarejo", del término municipal de Villalaín, Ayuntamiento de Merindad de Castilla la Vieja.

VIAJES SAYCA
Días 24 y 25
A MADRID
Fin de semana
Salida: Día 24, 3 tarde.
AGB, 136. Int. Alhambra
MONEDA, 18
Teléf. 209438

CAIDA MORTAL.—A primera hora de la madrugada de ayer falleció en Quintanilla Valdedobres el vecino de la citada localidad, Apolinar López López, de 53 años, casado, el cual sufrió dos horas antes una caída al arroyo Rencillo, desde una altura de 1,30 metros, resultando con heridas gravísimas que le ocasionaron la muerte. Fuerzas de la Guardia Civil practicaron diligencias.

AGENCIA WAGONS - LITS COOK
CAMPO
GRANDES ALMACENES
Planta 6.ª
Teléfono 207740

ATROPELLADO POR UN AUTOMOVIL.—A las siete y media de la tarde de ayer, dentro del término de nuestra ciudad, a la altura del kilómetro 1,800 de la carretera que conduce a Poza, el turismo matrícula BU.-23.831, que conducía Aquilino Arauzo Fuente, atropelló a Marcelino Avila García, de 35 años, soltero, con domicilio en nuestra ciudad, calle de San Juan de Ortega, 17, quien resultó con heridas de pronóstico reservado. Fuerzas de la Guardia Civil practicaron diligencias.

LOCAL
62 m.2., con sótano 30 m.2 apto para cualquier negocio, en San Lesmes, 18.
Informes, portería

Quisicosas LOCALES

La Sociedad Amigos de la Carretera, de Madrid, impuso días pasados diversas condecoraciones que otorga a quienes más se han distinguido por su labor humanitaria de auxilio en las rutas españolas.

Entre los premiados este año figura don Ricardo González, conductor del Servicio de Auxilio Sanitario en Carretera, de la Jefatura de Tráfico de Burgos, a quien le fue impuesta el martes, en Madrid, una medalla en reconocimiento a su labor.

Nuestra felicitación al celoso funcionario.

—o—

Buen servicio el que la Policía municipal llevó a cabo la noche última, al dar con el paradero de los autores del desvalijamiento de una veintena de puestos del mercado de abastos de la zona Sur.

Lo triste es que sean menores de edad, dos pilletes, a lo que parece; llevaban doble vida y burlaban —cuando menos uno— la vigilancia de sus padres, diciendo que salían de casa después de cenar para ver la televisión fuera del hogar paterno.

Atención, padres y madres, a esos hijos listillos que ni tienen ganas de estudiar ni de trabajar y, en cambio, gustan de gastarse los cuartos con lo que sea.

Los padres tienen que ser enérgicos.

—o—

Luego dicen que los ciudadanos no se preocupan de las mejoras de la ciudad. Un ingeniero técnico agrícola, vecino de Burgos, pregunta si no hay posibilidad de que se saque a concurso, esta vez con pleno éxito, la realización de una estatua del fundador de Burgos, Diego Rodríguez Porcelos. Asegura que un buen lugar para emplazar el monumento sería la plaza de Calvo Sotelo, situándolo precisamente donde hoy está la fuente y cambiando ésta, naturalmente, por otra adaptada al monumento.

Entiende que ello requeriría la desaparición de todos los vehículos que se estacionan en la plaza, con lo cual quedaría el recinto muy vistoso, teniendo por fondo la Casa del Cordón.

Nuestro hombre aporta idea tras idea y llevado de su entusiasmo sugiere, además, que la plaza lleve el nombre de «Las Libertades de Castilla».

Muchos cambios propone. El Ayuntamiento tiene la palabra.

—o—

El problema que plantea a Burgos la multiplicación de los coches es de órdago a la grande, pero aún lo será más a medida que pase el tiempo.

¿Han pensado seriamente los tecnicazos de la planificación del tráfico un programa orientado a resolver el problema de los estacionamientos?

En algunos lugares los nuevos edificios disponen de espacios subterráneos donde dejar el coche: v. g. edificio de Gasset, polígono residencial de la avenida de los Reyes Católicos y no muchos más.

La verdad es que debe adoptarse una decisión, aunque ésta de momento parezca costosa.

Los coches aumentan que asusta. Hay que hacer algo positivo. Pensemos en un mañana que está a la vuelta de la esquina.

—o—

Para 1980 se acabará el petróleo de La Lora. Lo acaba de decir a nuestro periódico el ministro de Industria, señor López de Letona. Y la noticia ha pasado como inadvertida, en un momento de obsesión industrial.

Recordamos a este respecto lo que se afirmó a raíz del descubrimiento de petróleo industrial en Burgos. Mucho más importante que el hallazgo en sí, fue la demostración tangible de la existencia de oro negro en tierra española, lo que antes parecía «tabú».

Si para 1980 está previsto el fin del petróleo de La Lora, ¿por qué no activar las inversiones a la búsqueda de nuevos campos petrolíferos en tierra burgalesa?

¿Es que no lo justifican los sondeos hechos en Hontomín, en el Tozo y en Huidobro?

—o—

Y puestos a hablar de petróleo no deja de tener gracia que una fábrica burgalesa, la que produce elementos de acero inoxidable, prepare materiales destinados a la refinería de Bilbao.

¡Caramba con la modesta industria burgalesa!

Bonita la fotografía que han publicado todos los periódicos nacionales —o casi todos— en la que se ve en la cumbre del Montserrat el monumento que los catalanes —pueblo estupendo— han erigido a la memoria de nuestro glorioso Patrono de la provincia, Santo Domingo de Guzmán.

También Burgos, en la ciudad y en la provincia, ha erigido estatuas al fundador de la Orden de Predicadores, pero una magnífica y perenne representación de Santo Domingo en tierras burgalesas sería la creación en Burgos de una Universidad de estudios civiles promovida por los Dominicos y que viniese a complementar la Facultad Teológica.

¿Qué les parece?

Martinillos

BURGOS HACE 50 AÑOS

Del DIARIO DE BURGOS correspondiente al jueves, 24 de Octubre de 1940

EN la sesión celebrada anoche por la Comisión municipal Permanente el alcalde dio cuenta de que con motivo de su viaje a Madrid, para asistir al Congreso de la Federación de Urbanismo y Vivienda de la Hispanidad, efectuó varias gestiones de interés, entrevistándose con el ministro del Ejército, con quien habló de las obras del ferrocarril Santander Mediterráneo y la instalación de la Academia de Ingenieros.

■ EL pasado martes contrajeron matrimonio, en la iglesia de los Santos Justo y Pastor, de Madrid, el maestro nacional, con destino en la capital de España, don Francisco López Zárate y la señorita María Esther San González.

■ LA temperatura máxima de ayer fue de 10,8 y la mínima de 6,4.

Peluquería ARCE
Vende el Da Vinci
pelucas para caballero
Laín Calvo

IMPORTANTE EMPRESA
Siderometalúrgica de Productos Planos
PRECISA
nombrar DELEGADO DE VENTAS para BURGOS Y VALLADOLID

SE REQUIERE:
—Experiencia de ventas en el sector siderometalúrgico.
—Vehículo propio.

SE OFRECE:
—Retribución según ventas.
—Producto de gran consumo en la región.
—Empresa de gran porvenir.

Interesados escribir con historial a PUBLI-ASO, Independencia, 27, Ref. 2.739. — ZARAGOZA.

CARTELERA DE ESPECTACULOS

AVENIDA. — Hoy, 5,30, 7,45 y 10,45. Estreno excepcional. ¡Asómbrese con sus imágenes...! ¡Emociónese con su tema...! Y luego piense... ¡Es un film de Claude Chabrol: «La mujer infiel» (3 R). Patética, humana, real. Mayores 18 años.

CALATRAVAS. — 5,15, 7,45 (numerada) y 10,45. Estreno seleccionado. «Simón Bolívar» (3). Con Maximiliam Schel, Rossana Schiafinno, Francisco Rabal. La lucha por la independencia de Sudamérica. Mayores 18 años. En Todd-Ao 70 mm. color.

COLISEO. — Hoy, de 4 a 1. Dos películas de multitudes, toleradas menores. Cantinflas en «El padrecito» (3). La mejor de este genial actor y «Ruleta infernal» (2). Robert Wagner. Peter Lawford. Turbulenta, emocionante.

CONDAL. — Continua de 4 a 1. Hoy, otro programa garantizado. «El ángel», (2). En Cinemascope - Tecnicolor. Raphael y «Llego, veo y disparo» (2). En Todd-Ao y Tecnicolor. Antonio Sabato. John Saxon, Frank Wolff. Mayores 14 años.

CONSULADO. — 2.ª semana triunfal «Los rateros» (3 R). Technicolor. Super - estreno. Con Steve Mc Queen en el film más atractivo. Su coche no puede ver esta película... ¡Vd. sí! ...y ya se la contará. 5,30, 7,45 y 10,45. Mayores de 18 años.

CORDON. — 5,30, 7,45 y 10,45. Estreno de una película hecha para que Vd. se divierta ¡y mucho! «Pecados conyugales» (3 R). Eastmancolor. Analía Gadé, J. L. López-Vázquez, Juanjo Menéndez, Zori, Codeso, etc. ¡Risas! ¡Evasión! Rig. Mayores 18.

DUCAL. — Hoy, de 4 a 1. Programa sensacional. «Mujeres prehistóricas» (3 R). Primitivas, salvajes, pero siempre bellas y «Pagó cara su muerte» (3). William Bogart, Sidney Chaplin. Intrépida, violenta, del Oeste. Mayores 18 años.

GRAN TEATRO. — Hoy, a las 5,00, 7,45 y 10,45. Riguroso estreno de la producción «Warner» «Una mujer espera» (3 R). James Franciscus, Suzanne Pleshette. La gloria y las miserias de la alta sociedad neoyorquina puestas al descubierto. May. 18.

GOYA. — 2.ª semana de éxito. Acontecimiento en Eastmancolor. «Vidas truncadas» (2). William Holden, Bourvil y Virna Lisi. Gran estreno que en su memoria encontrará antecedentes del conflicto de esta película. 5,30, 7,45 y 10,45. Todos los públicos.

REX. — Hoy, de 4 a 1. Fenomenal programa. «Fango en la cumbre» (4). Un film fastuoso, humano alucinante... ¡La cumbre del «suspense»! y «La tía Tula» (3 R). Aurora Bautista. La película que triunfa en el Mundo. Mayes 18. Butaca 15 Ptas.

TIVOLI. — 5,15, 7,45 y 10,45. ¡A petición! 2.ª semana. Elizabeth Taylor y Warren Beatty, ¡dos grandes intérpretes frente a frente! en una peligrosa «guerra» de amor: «El único juego en la ciudad» (3 R). Color - Luxe. Rigurosa mayores 18.

CALIFICACION MORAL

1, niños; 2, mayores de 14 años; 3, mayores de 18 años; 3-R, mayores de 18 años, con reparos y 4, gravemente peligrosa.

✝

LA SEÑORITA

M.ª DE LOS ANGELES MORENO ROMILLO

Falleció en el día de ayer, confortada con los Santos Sacramentos y la Bendición de Su Santidad

D. E. P.

Su director espiritual, Rvdo. Don Vicente Ruiz Arnaiz; hermana, doña María del Carmen; hermanos políticos, sobrinos, primos y demás familia

RUEGAN una oración por el eterno descanso de su alma y la asistencia a las honras fúnebres y entierro que se celebrarán en la iglesia parroquial de SAN COSME Y SAN DAMIAN, HOY, SABADO, a las CUATRO Y MEDIA, y seguidamente a la conducción del cadáver al Cementerio de San José. Actos de piedad por los que les anticipan las más sinceras gracias.

Burgos, 24 de Octubre de 1970.

"La Misericordia"

✝

EL SEÑOR

DON EMERICO DIEZ TOBES

(Industrial de esta plaza)

Falleció en el día de ayer, a los 61 años de edad, habiendo recibido los Santos Sacramentos y la Bendición de Su Santidad

D. E. P.

Su apenada esposa, doña Isabel Escribano; hijos, doña María de los Angeles, don Emerico-Carlos, don Javier, doña Isabel, doña Blanca, doña Ana María y doña María del Pilar; hijos políticos, doña Danielle Fabré, don Miguel Velasco y doña Elena Ruiz; hermanos, doña Asunción y don Tomás; hermanos políticos, nietos, sobrinos, primos y demás familia

Ruegan una oración por su alma.

Las honras fúnebres y funeral se celebrarán HOY, SABADO, a las CUATRO Y MEDIA, en la iglesia parroquial de QUINTANA DEL PUENTE y acto seguido la conducción del cadáver al Cementerio de dicha localidad.

Burgos, 24 de Octubre de 1970.

"La Cruz"

M.E.C.D. 2017

EL CONSEJO DE MINISTROS DE AYER

(Viene de primera página)

ambulatorios, además de otros veinticuatro en proyecto. En las residencias sanitarias han sido asistidos cerca de un millón de enfermos y en los ambulatorios se han celebrado más de sesenta millones de consultas.

Por su parte, el Mutualismo laboral ha concedido hasta el 30 de Junio prestaciones por más de 18.000 millones de pesetas.

INDUSTRIA

El ministro de Industria, al informar sobre la coyuntura industrial de Septiembre, manifestó que la demanda de bienes industriales había disminuído muy ligeramente con respecto a Agosto, continuando por debajo del nivel considerado como normal por los empresarios.

En el sector de la construcción el nivel de contratación registró un incremento y el volumen de obra ejecutada retrocedió sensiblemente, resultando inferior al que esta industria considera como normal.

Ha mostrado una estabilidad general con respecto al mes anterior el nivel general de los «stocks».

El ministro de Agricultura en funciones de ministro delegado nacional de Sindicatos, informó sobre el proyecto presentado por la Organización Sindical, de escolarizar a 100.000 trabajadores adultos durante 1971. El proyecto comprende la realización de 3.000 cursos intensivos, que se realizarían en 750 centros. El período de escolarización será de seis meses con tres horas diarias y nocturnas de clase.

El Consejo de ministros, a propuesta del ministro de Agricultura, ha dictado las normas para la concesión urgente de auxilios a los agricultores damnificados por las recientes inundaciones sufridas en la provincia de Gerona.

INFORMACION Y TURISMO

A propuesta del titular del Departamento de Información y Turismo el Consejo aprobó un decreto por el que se reorganiza el organismo autónomo "Administración Turística Española". Igualmente fue aprobado otro decreto por el que se reorganiza el Instituto de Estudios Turísticos.

El primero de estos organismos agilizará la prestación de servicios de los alojamientos del Estado que en los últimos cinco años ha duplicado su número y se prevé que en los próximos cuatro vuelva a duplicarlos pasando de las 3.200 plazas a 6.500.

En cuanto al segundo, el ministro señaló la conveniencia de encomendarle más amplias tareas en orden a investigaciones, estudios, asesoramiento y asistencia técnica en materia turística por lo que era necesario dictar nuevas normas reguladoras del Instituto, determinando expresamente su inicial naturaleza jurídica y reajustando su estructura y gánica interna.

Finalmente, el ministro de Información, informó a los periodistas sobre los activos trabajos hispanoamericanos que se prevén para la "Semana Bolivariana". Con motivo de la inauguración el próximo miércoles de un monumento a Simón Bolivar, llegarán a Madrid los cancilleres de Colombia, Venezuela y Ecuador, así como ministros y altos representantes de Panamá, Bolivia y Perú. Igualmente una comisión de 400 cadetes hispanoamericanos y altas personalidades de las artes y de las letras.

REFERENCIA DE LOS ACUERDOS

Madrid (Cifra). — Referencia de lo tratado en el Consejo de ministros celebrado hoy en el palacio de El Pardo, bajo la presidencia del Jefe del Estado.

PRESIDENCIA DEL GOBIERNO

Acuerdo por el que se remite a las Cortes un proyecto de ley sobre aprovechamiento conjunto Tajo-Segura.

Decreto ley por el que se establece el coeficiente correspondiente al Cuerpo especial de profesores de educación general básica y se dictan normas para su aplicación.

Decretos sobre fijación del coeficiente correspondiente al Cuerpo especial de profesores adjuntos de Universidad y normas para su aplicación; otro por el que se modifica el artículo 23 del decreto 2393/60 de 22 de Diciembre, que aprueba los estatutos del Colegio Nacional de Economistas y el artículo 19 del decreto 2454/60, de 22 de Diciembre, que aprueba los estatutos del Colegio nacional de doctores y licenciados en Ciencias Políticas. Decreto por el que se nombra jefe de estudios de la Escuela de Estados Mayores Conjuntos del Centro Superior de Estudios de la Defensa Nacional, al general de brigada de Caballería don Tomás de Liniers y Pidal.

ASUNTOS EXTERIORES

Decreto por el que se designa embajador de España en Irak a don Gonzalo Sebastián de Erice y O'Shea. Informe general sobre política exterior.

JUSTICIA

Decreto por el que se nombra magistrado de la sala cuarta del Tribunal Supremo a don Fernando Vidal Gutiérrez; decretos de personal de la carrera fiscal; combinación judicial.

EJERCITO

Decretos de personal. Expedientes de adquisición de material.

MARINA

Decretos por los que se resuelven expediente de la competencia del Departamento.

HACIENDA

Decreto por el que se crea la "Cartilla de ahorro del emigrante"; acuerdo de autorización complementaria de crédito oficial a favor del Banco de Crédito Local de España por importe de mil millones de pesetas.

GOBERNACION

Información sobre asuntos del Departamento; acuerdos por los que se reconocen como de utilidad pública determinadas Asociaciones culturales y asistenciales españolas.

OBRAS PUBLICAS

Informe sobre las urgentes medidas tomadas para eliminar el riesgo de inundaciones en la ciudad de Gerona. Expedientes diversos.

EDUCACION Y CIENCIA

Acuerdo por el que se fija una gratificación transitoria en favor de los funcionarios de carrera del Cuerpo del Magisterio Nacional. Expedientes sobre asuntos propios del Departamento.

TRABAJO

Informe sobre las actividades del Ministerio durante los tres primeros trimestres del año en curso. Informes laborales. Informes sobre niveles de empleo.

INDUSTRIA

Decreto por el que se aprueba un contrato de cesión al Instituto Nacional de Industria de participación en seis permisos de investigación de hidrocarburos en zona primera (Península); informe sobre coyuntura industrial en el mes de Septiembre.

AGRICULTURA

Decreto sobre coordinación nacional y regional de la investigación y extensión agraria; decretos por los que se declara de utilidad pública la concentración parcelaria de diversas zonas, entre ellas la de Abajas de Bureba (Burgos); moción del FORPPA sobre medidas de intervención para regulación de la producción de la patata.

SECRETARIA GENERAL DEL MOVIMIENTO

Informe sobre la conmemoración de los actos del 29 de Octubre y del pleno del Consejo Nacional del pasado día 20. — Informe sobre la orden de Secretaría general del Movimiento de desarrollo orgánico de la Delegación nacional de la Juventud y la Organización Juvenil.

AIRE

Decreto por el que se nombra subsecretario de Aviación Civil al teniente general del Ejército del Aire, don Carlos Rute Villanova.

COMERCIO

Decreto por el que se establece un contingente arancelario de importación. Decretos de reposición con franquicia arancelaria. Expedientes de exportación.

INFORMACION Y TURISMO

Decreto por el que se reorganiza el organismo autónomo "Administración turística española". Decreto por el que se reorganiza el Instituto de Estudios Turísticos. Decreto por el que se modifican artículos del reglamento del Instituto Nacional de Publicidad.

VIVIENDA

Decretos y expedientes varios.

MINISTRO COMISARIO DEL PLAN DE DESARROLLO

Informe sobre índices al por mayor en el mes de Septiembre de 1970. Informes varios de carácter económico.

MINISTRO - DELEGADO NACIONAL DE SINDICATOS

Informes económicos y sociales.

DISCURSO DE NIXON

(Viene de primera página)

frontación a una era de negociación», dijo el presidente norteamericano.

Agregó que «los Estados Unidos y la Unión Soviética no podrían prestar mejor su colaboración mutua que limitando la capacidad autodestructora del Mundo».

Nixon dijo que no quería recurrir «a la retórica de la guerra fría», en éste discurso, sino «avanzar en las causas de la paz», tarea a la que se dedican las Naciones Unidas, aunque «demasiado frecuentemente se rompe el objetivo de la solución pacífica de las disputas».

«Oriente Medio es un lugar en que las rivalidades locales son intensas y donde los intereses vitales de los Estados Unidos y de la Unión Soviética» están mezclados», añadió.

«Es esencial —siguió— que la Unión Soviética se una a los esfuerzos para evitar la guerra en Oriente Medio y crear un clima en el que las naciones aprendan a vivir y a dejar vivir».

Nixon urgió «a la continuación de la tregua y a la creación de la confianza» en el conflicto árabe-israelí.

«Invito a los dirigentes de la Unión Soviética a que se nos unan en ese nuevo camino», enfatizó el presidente norteamericano en lo que llamó «ocasión histórica» del aniversario de la ONU.

Manifestó que una de las razones por las que el Mundo había depositado grandes esperanzas en la fundación de las Naciones Unidas era la cooperación» de los aliados en la segunda guerra mundial.

Según Nixon, hay dos alternativas: o seguir como hasta ahora en las relaciones internacionales, con un «creciente riesgo en el que nadie ganará y todos perderán», o «emprender un nuevo camino».

En su discurso, el presidente norteamericano citó varios problemas internacionales, pero la única referencia a la guerra de Indochina fue para recordar que había propuesto un «alto el fuego» y la liberación de todos los prisioneros de guerra.

La tarea electoral a nivel municipal y de Consejos locales, es UNA NOBLE TAREA.
PARTICIPA Y VOTA

Estado de emergencia en Chile

(Viene de primera página)

La Policía busca a Juan Venezuela, de 52 años, que el martes pasado llegó a Chile, procedente de Brasil o Argentina.

SCHNEIDER, EN ESTADO DE SUMA GRAVEDAD

Santiago de Chile (Efe).—«Poseemos pistas positivas que nos permiten creer que en las próximas horas serán detenidos los autores del criminal atentado cometido ayer contra el general René Schneider», declaró el subsecretario del Interior, despues de visitar el hospital donde se encuentra internado el militar herido.

Refiriéndose al estado del comandante en jefe del Ejército, que esta madrugada fue sometido a una segunda intervención quirúrgica, lo calificó de «extrema gravedad».

LA «NARIZ ELECTRONICA» PERMITIRA DETECTAR LOS OLORES MAS SUTILES

Un invento que remediará la progresiva disminución del sentido del olfato en el hombre

(Colaboración especial para Agencia "Fiel"-"PFI", por André Couture-Spicer, en exclusiva para DIARIO DE BURGOS).

Cada vez hay menos personas dotadas de un sentido olfativo excepcional, capaces de reconocer con exactitud todos los olores y distinguirlos unos de otros, por tenues que sean. Para el común de los mortales, el olfato es un sentido que ha perdido gran parte de su sensibilidad al reducirse su utilidad práctica. En los tiempos prehistóricos servían para que nuestros antepasados pudieran descubrir la caza que constituía la base de su alimentación.

Prácticamente, todos los organismos vivos y todos los materiales desprenden permanentemente en forma de vapor corpúsculos de tamaño infinitesimal que constituyen el olor propio de cada uno. De hecho no existen dos cuerpos que tengan el mismo olor, pero nuestro olfato está hoy tan debilitado que le es imposible distinguir en la inmensa mayoría de los casos. El olfato animal es más sutil: se ha observado que la mariposa macho percibe el perfume de su hembra a más de 12 kilómetros de distancia, sin dejarse desorientar por otros olores muy fuertes.

Para remediar la desaparición del sentido del olfato en el hombre, los científicos trabajan en la puesta a punto de una "nariz" artificial de extremada potencia y sensibilidad. Los vapores exhalados por un cuerpo pasan a través de un serpentín cuyas paredes internas están cubiertas de una delgada capa de un aceite completamente neutro. De esta manera, parte de los corpúsculos queda retenida para someterse a un análisis químico. Los resultados del análisis se inscriben automáticamente formando una curva cuya configuración y trazado son sintomáticos del olor detectado.

Gracias a esta "nariz" artificial será posible establecer fichas olfativas de una persona mediante las que será posible realizar identificaciones tan seguras como mediante las huellas digitales. Los técnicos afirman que con esta máquina será posible averiguar si un individuo ha estado en el lugar de un crimen, a veces incluso con varias semanas de intervalo. La "nariz" artificial simplificaría grandemente la labor del os aduaneros permitiéndoles conocer con precisión el contenido de los paquetes.

También tendrá evidentemente gran utilidad en la industria de los perfumes, en la que reemplazarán a esas narices naturales cuya desaparición progresiva no deja de plantear problemas a este sector. Pero también los militares se interesan por este nuevo invento que permitirá detectar a distancia la presencia del enemigo, por bien oculto que pueda estar.

EL PRINCIPE EN TOLON

(Viene de primera página)

El vicealmirante De Scitivaux prefecto marítimo y todos sus colaboradores, han abierto literalmente las puertas de la tercera región marítima al futuro Jefe del Estado español, mostrando los puntos más interesantes.

Los diversos aspectos técnicos y estratégicos de esta importante base francesa de Tolón le han sido mostrados con todo detalle. Desde el Centro de entrenamiento de la Flota mediterránea hasta la base submarina estratégica, pasando por el arsenal y sus diferentes instalaciones marítimas.

Al llegar a la base submarina mostró el deseo de subir a bordo de un submarino de la escuadra, tipo «Daphne», semejante a los dos que construyen actualmente los astilleros de Cartagena para la escuadra española y lo visitó detenidamente.

Sin lugar a dudas, esta jornada, que concluyó en la residencia de Baudouvin, del prefecto marítimo de Tolón, con una cena de gala en honor del ilustre huésped español, constituye una fraterna jornada, fiel reflejo de la cooperación entre las armadas española y francesa.

LOPEZ BRAVO IRA EL LUNES A PARIS

Madrid (Cifra).— El próximo lunes regresará a Madrid el ministro español de Asuntos Exteriores.

El ministro, después de entrevistarse mañana con el secretario de Estado, William Rogers, dará por terminada su estancia en los Estados Unidos.

El señor López Bravo —según ha podido saber un redactor de «Cifra»— se dirigirá seguidamente a París, donde el lunes asistirá al almuerzo que el presidente de la República Francesa, Pompidou, ofrecerá a los Príncipes de España, que estos días se encuentran en visita oficial en Francia.

El mismo lunes, el ministro de Asuntos Exteriores regresará a Madrid.

Representación familiar en el Ayuntamiento. Elige tu representante

Orden regulando la tramitación de los planes de Ordenación urbana

Madrid (Logos). — La tramitación de los planes de Ordenación urbana se regulan por orden del Ministerio de la Vivienda que hoy publica el "B. O. E.".

Los expedientes y documentación de dichos planes, deberán remitirse a las Comisiones provinciales de urbanismo por triplicado, la falta de cuyo requisito determinará la calificación de expediente incompleto.

El cómputo del plazo de los seis meses establecido en el artículo 32 de la Ley sobre Régimen del Suelo y Ordenación Urbana de 12 de Mayo de 1956 sobre la aplicación del silencio administrativo positivo, solamente comenzará a contarse una vez que haya registrado de entrada los tres ejemplares en el registro de la Delegación del Ministerio de la Vivienda de la provincia respectiva y desde la fecha de registro.

FALLECE UN SACERDOTE A LOS 101 AÑOS

Gijón (Cifra). — A menos de un mes de cumplir 102 y con 72 de párroco en el mismo pueblo, falleció anoche el Padre Belarmino Lorenzo Cobo.

Había nacido en Somiedo. Se ordenó sacerdote el año 1896 y el 10 de Agosto de 1898 se hizo cargo de la parroquia de Fano, pueblecito del Concejo de Gijón, en la que ha permanecido hasta su muerte.

Hace poco más de un año se le rindió un homenaje, con asistencia del arzobispo y destacados elementos del Clero, y últimamente, cada uno de sus cumpleaños tenía especial relieve dentro de la vida gijonesa.

SOCIEDAD DE INVERSION

necesita para su red comercial en zona de Burgos

EJECUTIVOS DE INVERSIONES

para capitales de provincias y localidades importantes

Su trabajo consistirá en la venta de SERVICIOS FINANCIEROS.

Tendrán:

—Ingresos importantes proporcionales al rendimiento.
—Auténticas posibilidades de promoción personal.
—Trabajo compatible con otras actividades.
—Intensa formación.
—Acceso a un importante grupo financiero.

Nos deben escribir:

—Aquellas personas que sientan la venta como una vocación.
—Los que deseen crearse un brillante porvenir con el esfuerzo de su trabajo.

Dirigirse con "curriculum vitae" a: Apartado 198 de Madrid. Ref.: 3695.

IMPORTANTE EMPRESA DE CALEFACCION

SOLICITA

AGENTE COMERCIAL DE VENTAS

SE OFRECE:

—Interesante trabajo de gestión y promoción.
—Atractivas comisiones sobre venta.
—Gastos de viaje y representación.

SE EXIGE:

—Estar ampliamente introducido en Mercados de Burgos y provincias limítrofes.
—Formación a nivel de Bachiller Superior.
—Vehículo propio

Abstenerse personas que no reúnan los requisitos indicados.

DIRIGIRSE PERSONALMENTE a Blowtherm Española, S. A. Ctra. Madrid-Irún, Km. 234,500, de 8 a 10 de la MAÑANA. — (ROC. Núm. 1.446).

REGALOS con garantía de acierto

CAJAS DE BOMBONES
CESTITOS
TARTAS
ETC.

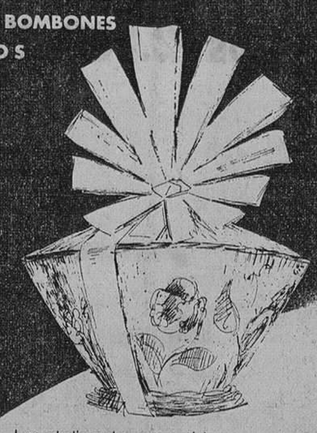

La delicadeza y el buen gusto en la elección de su regalo, es la garantía de su personalidad.

CONFITERIA milán

OBRADOR PROPIO
VITORIA, 25

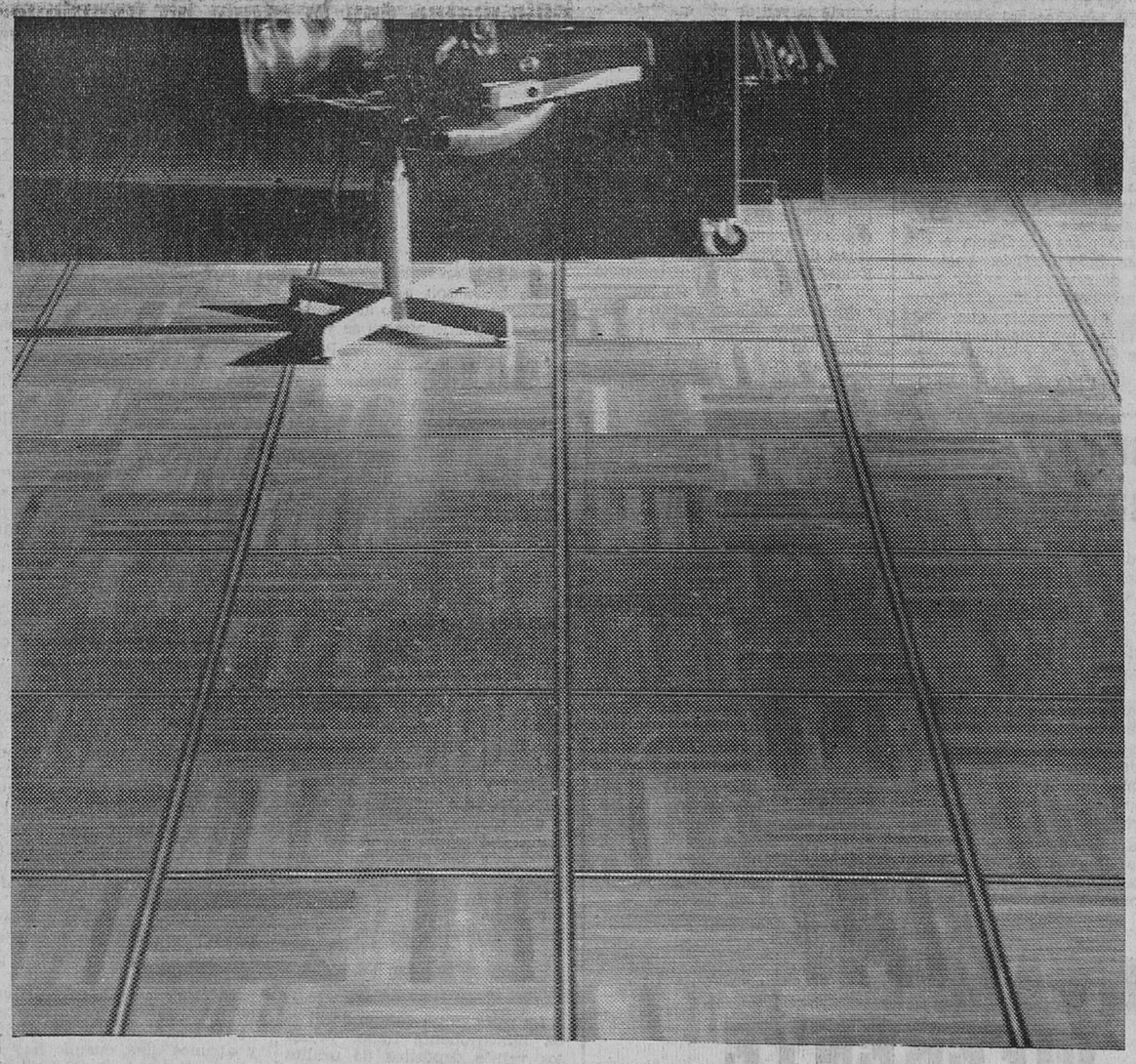

MAS DE 20 MODELOS EXCLUSIVOS DE PARQUET

En pocas horas, sin obras, sin molestias, cambiamos el aspecto de su suelo y...

...¡A QUE PRECIO!

suemo

Carmen, 8. BURGOS

M.E.C.D. 2017

LAS LLUVIAS HAN SIDO ESCASAS

- Ha comenzado el arranque de remolacha en el centro peninsular
- La tregua climatológica ha servido para llegar casi al fin de la vendimia sin mayores inconvenientes

Nos mostrábamos muy ufanos la semana pasada por la llegada, al fin de las añoradas lluvias por los hombres de las tierras de pan llevar. Claro es que hablando de éstos, se infiere que nos referimos a la totalidad de los agricultores, y por consiguiente a quienes también estaban pendientes de la recogida de las cosechas. Y ya en este aspecto, y aunque sí apartar del a besana el pensamiento, hubieran visto con buenos ojos que las nubes les dejaran en paz hasta que terminara la recolección de esas producciones: arroz, uva, maíz, algodón, etc. Los viñeros manchegos, por ejemplo, nos han recordado que durante los días 8 al 11, el cielo se nublaba por las tardes y descargaba el aguacero consiguiente. Se daba entonces el caso de que había que suspender el trabajo en una viña cuando ya se estaba llegando al final de la recogida de racimos en ella, para volver a "rematar" el día siguiente, con el consiguiente abono de nuevos jornales. Y esto sólo en el aspecto económico, pues lo más importante es, desde luego, el humano de ese trabajo, pues los vendimiadores sufren las molestias y las consecuencias de las caladuras a las que hay que hacer frente poco menos que a cuerpo limpio. En cuanto a la producción, ya no era de temer por el escaso tiemuo que, contra viento y marea, iban a permanecer los racimos en la parra. Pero quizás en áreas de la mitad Norte, que es donde arreciaron las precipitaciones, se hayan dado casos de "aguarchinamiento" de la uva. Por fortuna, en ese sentido, volvió el tiempo despejado, e incluso el calor, dando tiempo a que se oreasen el fruto y el suelo, por lo cual no parece que haya mucho que lamentar por ese lado. De pasada digamos que los precios de la uva, en general, se han mantenido en un índice bastante aceptable, pues los predominantes en el campo manchego han sido, para la blanca, 3,10 a 3,20 anotándose algunas transacciones a 3,30. Y por lo que se refiere a la tinta, los índices tipo podrían fijarse en 3,30-3,50. ¿Y por Castilla? Por la zona de Toro han imperado cotizaciones de 3,80 a 4,20 para la tinta, y de 3,30 a 3,60 la blanca, mientras que en la zona de Fuentesauco las deferencias vienen a ser de 3,15 para la blanca, y de 3,42 para la tinta, todo por kilo. En fin; que la vendimia está dando las boqueadas, y que el volumen de la cosecha viene a ser igual o un poquitín mayor que la anterior, confirmándose, eso sí, la buena calidad del fruto y su alta graduación. El pasado día 9, y según informes que recibimos de Alcázar de San Juan, allí como en Tomelloso, Socuéllamos, Campo de Criptana, etc., la mayoría de los cargamentos daban los trece grados.

Si por ese lado las cosas han discurrido, como decimos, bastante bien, por el cerealista han dejado mucho que desear, pues según tenemos entendido, a partir de las tierras de Salamanca, hasta Andalucía, el riego atmosférico ha sido asaz escaso, de donde se deduce que ha aumentado la ansiedad a que ha dado lugar la sequía, pues en lo que a siembra se refiere se ha hecho todavía muy poco o nada, contrariamente a lo que sucede en las regiones centro-nórdicas, donde el agua precipitada ha sido más abundante. "Por fin, las nubes no hicieron un quiebro a los meteorólogos, y las predicciones de éstos se cumplieron. Llegaron las primeras lluvias de otoño a las que bien podríamos llamar "las deseadas". Solamente en los medios cerealistas se conoce hasta qué punto han llegado con oportunidad. Los campos han recibido ya el riego suficiente para que el agricultor se dé sin miedo al trajín de la sementera. La mecanización permitirá llevar a cabo las faenas propias de la sementera en un tiempo récord; y si la meteorología sigue portándose favorablemente, antes de un mes habrá quedado prácticamente liquidado ese menester". Este entrecomillado, que corresponde a una impresión publicada por el "Diario Palentino-Día de Paelncia" del pasado día 10, tiene aplicación a casi la totalidad de las regiones centro-nórdicas, con la excepción antedicha de Salamanca y el Sudoeste, y probablemente también la parte occidental de la provincia de Toledo. De cualquier modo, tenemos que poner sordina a nuestra ufanía anterior, fundada en que ecsribíamos bajo lluvia espesa que incluso habíamos soportado durante horas en plena campiña castellana. Esa sordina está representada por la posterior estabilidad atmosférica, que no sabemos hasta cuándo se mantendrá. Ojalá podamos ser más optimistas en nuestras próximas impresiones.

La cosecha remolachera sin par que tenemos "al alcance de la mano", se halla en trance de recolección en la zona Centro —Aranjuez—, y seguirá sin solución de continuidad en Andalucía oriental, Castilla la Vieja y León, para extenderse, ya en Noviembre, al valle del Ebro, donde por cierto el cultivo de la remolacha no levanta cabeza, contrariamente a lo que sucede en las demás zonas, que marcan una clara tendencia a aumentar la superficie, hasta el punto de que para evitar posibles produciones muy escedentarias, es probable que para 1971-72 se reglamente estrictamente el área a cultivar.

ELISEO DE PABLO

EL CAMPO

SEGUNDO AÑO EN ESPAÑA

AVIONES EXTINTORES DE INCENDIOS FORESTALES

- **Existen dos bases principales: Manzanares el Real (Madrid) y La Lanzada (Pontevedra)**
- **Este verano han arrojado un millón de litros de agua sobre los bosques en llamas**
- **La capacidad de agua en los aviones oscila entre los 600 y los 2.200 litros**

—Alfa-tango-yanqui llamando a la base... Cambio...

—Aquí base de Manzanares a la escucha... Cambio.

—Parece que este incendio va a más... Que salga Paco cuanto antes... Seguiré informando... Cambio...

—Recibido y de acuerdo. Paco ya está cargando agua y saldrá enseguida.

Muchas comunicaciones como esta han cruzado los aires de la sierra madrileña y los montes gallegos en este verano. Cerca de doscientas horas de vuelo han cubierto estos arriesgados pilotos que luchan contra los incendios de nuestros bosques.

DOMINGO, DIA PELIGROSO :—: :—: :—:

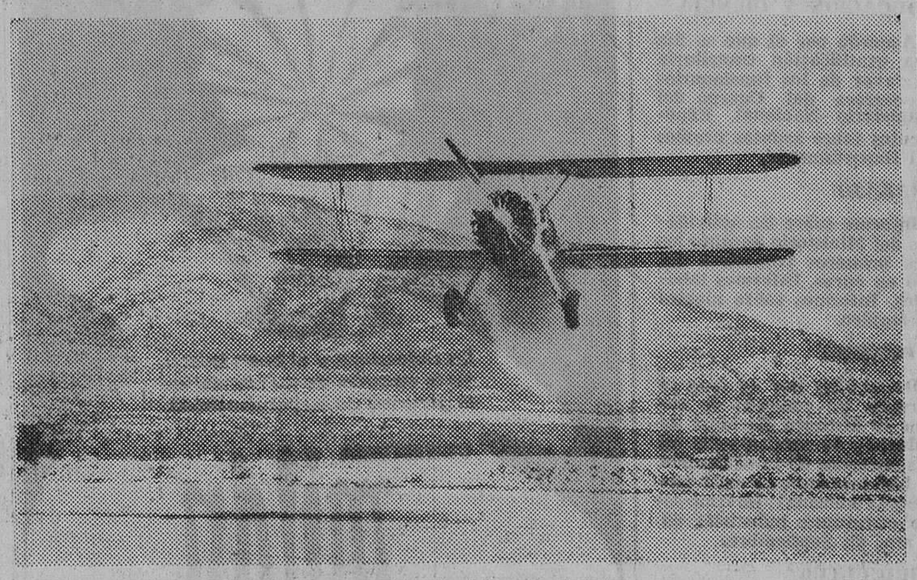

Nos hemos reunido con el Ingeniero de Montes del Servicio de Incendios Forestales, don Ricardo Vélez Muñoz, y también, hemos pasado una jornada de trabajo junto a los pilotos de la Base de Manzanares el Real. Un domingo, el día más peligroso de la semana para esto de los fuegos. Es cuando los automovilistas tiran las colillas sin apagar por la alfombra de agujas en los pinares.

Pero vigilantes guarda-fuegos y toda la red de alarma del servicio de incendios forestales trabajan también en domingo. Casi catorce horas diarias de alerta, hasta que con la noche disminuye.

Los aviones, uno de los medios que ofrece la tecnología moderna, se utilizan en España desde el año pasado. Actuan coordinados con las fuerzas de tierra y sus principales ventajas son la rapidez de actuación y la capacidad de acceso a sitios difíciles. Evidentemente, si un incendio se descubre y se ataca en sus momentos iniciales, causará muchos menos daños. Los aviones colaboran llegando antes y facilitando y preparando el trabajo de los elementos de superficie. Además, prestan buenos servicios en las tareas de vigilancia.

Las dos bases principales que existen en España son las de Manzanares, en Madrid, y la de La Lanzada, en Pontevedra. Además, hay cuatro pistas auxiliares en la zona central y otras cuatro en Galicia. Estas pistas, repartidas por puntos clave, disponen de combustible y agua, con lo que se abrevian los desplazamientos y se aumentan las descargas de agua sobre el fuego.

El presupuesto que se ha destinado en 1970 al mantenimiento del servicio de aviones es de 15 millones de pesetas, dentro del total de 147 millones, que son los que cubren los gastos en toda España del Servicio de Incendios Forestales.

Las bases son a tono con la provisionalidad —sólo actúan en verano— por lo que no se verán allí lujosos barracones, pistas de despegue asfaltadas y torre de control "a la última". Los hombres cumplen este servicio enl as condiciones mínimas, pero siempre con buen humor. La provisionalidad ayuda. Cuando se levanta la base, a finales de Septiembre, las pistas cuelven a ser prado verde.

INSTALACIONES Y AVIONES :—: :—: :—:

En Manzanares, las instalaciones se reducen a una pequeña caseta de manpostería que tiene adosado un cobertizo de cañas, palos y tejas que cobija, precariamente, dos mesas, unas cuartillas, sillas y hamacas, una nevera rudimentaria —cerveza, "cola" y carpetovetónica bota de vino— dos emisosas de radio y dos mapas topográficos de la zona. Del tejado sobresalen dos antenas y una desilachada bandera blanca que juega con el viento para denunciar su fuerza y dirección. Una de las emisoras está sintonizada con la red de Incendios Forestales y la otra es para comunicar con los aviones en vuelo.

La pista es un campo de hierba relativamente llano. Vemos los veinte depósitos de uralita —700 litros aproximadamente cada uno— hasta los que se eleva el agua del embalse de Santillana por medio de unas bombas. Más allá, unos bidones de gasolina de aviación y, muy cerca de ellos, los aviones.

Desde niños nos han gustado los aviones, estos aviones precisamente, estos biplanos desgarbados. Son tres avoinetas Boeing Stearman, duras y seguras, con un motor de 400 caballos de potencia, que pueden volar solitas durante más de dos horas, a una velocidad entre 100 y 190 kilómetros por hora. Quizás, en los tiempos del "jet", estas velocidades hagan asomar la sonrisita pero, hay que aclararlo, si su velocidad máxima fuera mayor, también lo sería su velocidad mínima, lo que restaría utilidad para estos trabajos Despegan y aterrizan en un espacio de 300 metros.

Además, nos informa el señor Vélez, hay en La Lanzada dos avionetas Cessna-Agwagon y un avión Twin-Otter. Dos de las avionetas de Manzanares cargan 600 litros de agua y la otra, de doble mando, se utiliza para propaganda con altavoces y para vigilancia. Las avionetas de Galicia llevan un depósito de 760 litros, y de 2.200 litros el avión.

UN MILLON DE LITROS :—: :—: :—: :—:

Ante la alarma de incendio, los aviones pueden ponerse en orden de vuelo en poco más de cinco minutos, con su carga de agua, a veces mezclada con "bentonita" o "sepiolita", productos que retrasan la evaporación, con lo que aumentan la eficacia. Estos aparatos que son propiedad de una compañía privada,es tán contratados por temporadas y cupo de horas de vuelo y, aunque es muy difícil calcularlo, han arrojado en este verano alrededor de un millón de litros de agua.

Los aviones de extinción no pueden volar de noche, por lo accidentado de sus zonas de actuación, causa que hace muy peligroso el vuelo a baja altura. Si el incendio es pequeño, arrojan de una vez, a muy poca altura, sobre el mismo foco; si es grande, el trabajo consiste en volar alrededor formando cortafuegos o zonas húmedas que no dejan pasar el frente del fuego.

Actualmente, el Ministerio de Agricultura estudia, en colaboración con el Ministerio del Aire, la adquisición de aviones para el servicio. Como la campaña de incendios es relativamente de tiempo limitado, habrá que calcular muy bien el empleo de estos aviones en diversas misiones para que su aprovechamiento sea máximo.

Los pilotos, que son dos en Manzanares, proceden del campo militar, única actividad aérea donde se aprende lo bastante para estos arriesgados trabajos civiles. Llevan dos años "veraneando" en este trozo de estepa castellana. Vuelan todos los días, y algunos días, cuando hay incendio, llegan hasta hacer treinta despegues y aterrizajes. Todo el personal es español, salvo un piloto y dos mecánicos del avión Twin-Otter, situado en Galicia, que son conadienses.

Olivares, el jefe de pilotos de la base de Manzanares, tiene más de cuarenta años, muchas horas de vuelo y cuatro hijos. Paco Bascuñana, el otro piloto tan profesional como enamorado de la aviación, tiene 28 años y ya 2.500 horas de vuelo. Lleva tres años fumigando y dos apagando fuegos. También está casado, pero todavía no tiene hijos. Un grave accidente le ha dejado su impronta en la cara.

FIN DE MISION :—:

—En esto, ¿quién no tiene accidentes? —nos dicen a dúo, con naturalidad mientras uno de ellos, displicente pero con precisión realiza las tareas administrativas de la base.

El resto ded personal de Manzanares son dos mecánicos y dos ayudantes. Los primeros se dedican al cuidadod el os aviones; los segundos, al acopio de agua, cuidando de las bombas y otras tareas. Trabajan alegremente y con dedicación: esto no permite despistes.

A nuestra llegada, un avión ha cargado agua para hacernos una demostración y que podamos tirar unas fotos... Pero, en ese momento, hay aviso de fuego y el avión despega para cumplir su misión. Olvidándonos.

Han pasado dos horas de trabajo intenso. Despegues y aterrizajes, carga de combustible y de agua. Muchas prisas y ruido de hombres que van a lo suyo.

Por fin amaina. La radio, tras el último aviso de incendio, habla:

—"Chutti" llama a la base... "Chutti" llama a la base... Cambio...

—La base a "Chutti"... estamos a la escucha... Cambio...

—Esto es una falsa alarma... Ya lo han apagado... Vuelvo a la base...

"Chutti", es la jerga de los pilotos, es falsa alarma, chasco, "que no hay nada que hacer".

Alfa-tango-yanqui y alfa- metro-delta, designaciones para la radio de los aviones matrículas ATY y AMD, han enmudecido. Minutos más tarde, los pilotos en tierra, celebramos el final de una misión de rutina que ellos han realizado como si fuera la primera, la única. (Hispania Press).

MIGUEL VILLEGAS

ESPAÑA EXPORTA GALLOS DE PELEA

- ★ Nuestros gallos son los primeros en el mercado mundial
- ★ Se ha triplicado la venta a los países hispanoamericanos

Madrid. (Especial para DIARIO DE BURGOS). — En España están prohibidas las peleas de gallos. Sin embargo ¿sabían ustedes que nuestros gallos de pelea son los mejores y más cotizados del Mundo? España es por otro lado el único país europeo que se dedica a la exportación de estas aves.

En los cuatro últimos años se ha llegado a triplicar la venta de gallos de pelea en los países hispanoamericanos, hasta alcanzar una cifra de ocho a diez millones de pesetas anuales.

Para estudiar y resolver los problemas que supone la crianza y comercialización del "gallo combatiente español" se creó en Octubre de 1966 la Asociación Sindical de Gallos de Pelea, dentro del Sindicato Nacional de Ganadería. Agrupa a todos los galleros de España. Su presidente, don Felipe Sánchez-Cabezudo, toledano y gallero por vocación, nos habla de las actividades de esta Asociación tan interesante como desconocida para la mayoría de nosotros.

—¿Cuántos criadores de estas aves habrá en España?, le preguntamos.

—*Alrededor de 2.000 criadores, repartidos por toda España. Cádiz, sin embargo, es la provincia que mayor volumen de producción refleja. Ha llegado a alcanzar los 20.000 gallos anuales, mientras que la media de las demás provincias no supera a los 1.500. En cuanto al capítulo de la exportación es también Cádiz la que tiene el índice más elevado, exporta la mitad de su producción con lo que acapara el 90 por 100 de la cifra total. De todos modos de esos 2.000 criadores solamente exportan 46.*

40 PELEAS POR DIA

—¿Cuáles son los países receptores de nuestros gallos?

—*Principalmente los hispanoamericanos, los del Caribe y Norteamérica. Miami es un importante receptor.*

—¿Cuánto dinero se llega a apostar en una pelea de gallos?

—*La pelea de gallos para muchos países hispanoamericanos, es como para nosotros la Fiesta Nacional. En las ferias de Sincelejo, en Colombia, se llegan a efectuar 30 ó 40 peleas por día. En casi todas ellas no puede nunca pelear un gallo si no cubre los 10.000 dólares. En una ocasión se apostó por un gallo 50.000 dólares.*

—¿Qué condiciones debe reunir un buen gallo de pelea?

—*Debe de tener un pico fuerte para atacar al contrario. La puya o espolón natural, largo y afilado. Se valora también el tren de pelea. Es decir la marcha que lleva, rápida o lenta y sobre todo la casta, la bravura.*

"LOS BANKIVA" :—:

Según la edad y la puya, los gallos se califican de la siguiente manera: pollos crestones, si tienen de cinco a ocho meses y su puya alcanza doce milímetros. Se cotizan en 60 dólares como mínimo. Pollos descrestados, cuando llegan al año de edad, y su puya alcanza hasta 20 milímetros. Pagan por ellos alrededor de 80 dólares. Y ya en tercera categoría se sitúan los gallos propiamente dichos, cuando pasan del año y su puya o espolón sobrepasa los 20 milímetros. Su valor asciende a 100 dólares como mínimo.

—*En cuanto a las variedades* —nos dice el señor Sánchez-Cabezudo— *los gallos pueden adoptar diversas formas, aunque todos provengan de la misma raza, según el clima y el lugar donde se crien" Así tenemos el "gallino" de figura muy femenina parecido a la gallina, el "reculo" que no tiene cola y el gallo normal o "afaisanado". También según el color se diferencian en giros, jabaos, colorados y celuzos. Todos nuestros gallos provienen de una raza salvaje que se daba en Asia llamada "bankiva".*

—¿Cuáles son las principales normas de exportación que ha dictado recientemente el Ministerio de Agricultura?

—*Una fundamental es que todos los gallos deben de estar anillados. Utilizamos un precinto de cierre metálico, en el que va grabado el número. Otra de ellas es que no se pueden exportar gallos, que no hayan estado con tres meses de anterioridad en las galleras para hacer posible su control. Los criadores, deberán disponer en sus granjas un mínimo de 50 jaulas y 100 los exportadores, además de instalaciones precisas para las tientas. Por otra parte está prohibida la exportación de gallinas y huevos que por cierto son mucho más sabrosos que la carne y huevos de las gallinas normales.*

CRIANZA :—: :—: :—:

—¿Cómo se lleva a cabo la crianza de este tipo de aves?

—*La mejor crianza es la natural. Es decir, la incubación de los huevos por parte de la madre. A los 21 días salen los pollitos. Al que tiene algún defecto físico se le mata. Se les da entonces un pienso de arranque y se les echa al campo para que vivan en libertad. Primero, se han separado los machos de las hembras" Viven así hasta los siete meses, época en que empiezan a pelear. Entonces se les aisla en jaulas separadas. Mientras viven en libertad, se conocen y se respetan porque tienen una jerarquía establecida, pero es curioso que cuando llueve y se les mojan las plumas, se desconocen totalmente y se organizan unas peleas terribles. Después de este periodo, se les da una alimentación distinta y se les adiestra para la pelea. Se les pela primero los muslos, la pechuga y parte del cuello. Se les frota con alcohol y agua para endurecerles la piel. Después se les afilan los espolones para que den la longitud conveniente, y ya la fase final es llevarlos al reñidero oficial, donde el juez da el veredicto y rechaza o acepta o los gallos presentados. Muchos de ellos mueren en la pelea. Los gallos seleccionados son los que luego mediante un control debido se dedicarán a la exportación. Desde hace poco, nuestros gallos de combate, disponen ya de su libro genealógico o "pedigree". El Ministerio de Agricultura ha dictado las normas que deberán seguir los galleros nacionales para que la selección incremente la exportación y el gallo hispánico "volador como las perdices, y de costumbres salvajes", siga siendo el primero en el mercado mundial.* — ("Colpisa").

MARISA CASADO

Ha vuelto a agravarse el panorama herbáceo, en la zona inferior de la península

Todo el gozo, en un pozo. Las últimas lluvias han sido tan escasas en los dos tercios inferiores de la Península desde la parte meridional de la cuenca del Duero, hasta el litoral andaluz, que en nada han modificado la anterior y crítica situación de los pastos. Exceptuando zonas de montaña, a cuyas cumbres se agarraron las nubes, que dejaron precipitaciones de cierta importancia, el resto de esos territorios apenas recibieron unas aspersiosiones que no llegaron a calar, contrariamente a lo que en principio se había supuesto. Después, la vuelta del calor, hizo del todo ineficaz la influencia del fugaz riego. "Aquí en la Mancha —se nos dice desde Alcázar de San Juan—, se complica la cosa, no obstante haber llovido algo durante tres o cuatro tardes seguidas. Si vuelve a llover pronto, y bien, con buena temperatura, podría haber brotación, pero si el agua llegase con frío, esa esperanza se disiparía. De todas formas llevamos mucho terreno perdido con la sequía que venimos soportando desde Julio".

"Para las hierbas —alega Extremadura— hasta que llueva, el campo sigue como muerto. Es poco menos que prodigioso que la bellota se mantenga en árbol, pero no medra. Si lloviese enseguida, mejoraría la montanera, pero también ésta está en el aire".

Contando con que en las provincias más templadas se formalizarían los temporales de otoño, a la vista de los que se iniciaron al terminar la primera decena de Octubre, intuíamos que estaban abriéndose perspectivas más lisonjeras que "deseamos —indicabos la semana anterior— ver firmemente ampliadas y consolidadas". El los medios ganaderos". Una expectación, decimos hoy, que ha desembocado en desencanto.

UN CALOR DIFERENTE

LORNASA

Rapido, sano, seguro, y económico.

CALOR RAPIDO

Lornasa

UN NUEVO CONCEPTO EN CALOR NEGRO

SANO-SEGURO-AHORRA CONSUMO-MAS RAPIDO

Calefactor patentado y exclusivo: 5 años de garantía. EXIJA LA CALIDAD LORNASA en establecimientos e instaladores especializados.

LORNASA NORTE, S. L. - Prim, 33

Tfnos. 23 79 58 - 24 01 63 - BILBAO

FERIAS Y MERCADOS

Medina del Campo. — Sin cambios en precios del lanar. De 35 a 40 pesetas kilo en vivo los corderos buenos, según rendimiento. Gordos, a 39; más inferiores, a 31-33. Recentales, a 45-47. Lechales, a 68-73, también por kilo en vivo. Algo mayores de lechales a 63-65. Corderas para matadero, las mejores a 40-42. Para vida, desde 42 a 48.

Han sido adoptadas medidas preventivas de orden sanitario con respecto al ganado de cerda, cuyo acceso al mercado ha quedado prohibido. Los cebados se pagan fuera del teso, a 33-36 pesetas kilo en vivo, según clase y peso.

Alcázar de San Juan. — Sin demanda de Madrid, los corderos lechales se pagan a 85 pesetas kilo en vivo, mientras que en Campo de Criptana y Herencia se ceden a 75-80. Cerdos cebados, a 40, con descenso de 2 a 4 pesetas con respecto a la semana anterior en que la vendimia hizo aumentar mucho la demanda.

Mérida. — Ligera tendencia a la baja en corderos, en tanto se mantienen las cotizaciones del ganado de cerda.

No quiere más a su pueblo el que más habla.

A todos los vecinos les interesa elegir los mejores.

Participa con tu voto en las ELECCIONES DE CONCEJALES Y DE CONSEJEROS LOCALES DEL MOVIMIENTO.

GUIA TELEFONICA DE BURGOS Y PROVINCIA

Quedará cerrado el original el próximo día 3 de noviembre de 1970, cuya edición constará de 30.000 ejemplares.

Antes de esa fecha, los interesados pueden comunicar las modificaciones o correcciones, mediante carta certificada dirigida a las Oficinas Comerciales de la Compañía.

Si no es Vd. titular de su teléfono

puede normalizar la situación con la Compañía dirigiéndose a nuestras oficinas comerciales, antes del cierre de la Guía, para que su nombre pueda figurar en ella.

Si Vd. quiere la suscripción a otras guías

puede recibirlas, en el momento de su publicación, comunicándolo a la Oficina Comercial correspondiente.

CTNE

COMPAÑIA TELEFONICA NACIONAL DE ESPAÑA

M.E.C.D. 2017

Boutique Infantil — Moda Otoño-Invierno
DESDE EL BEBÉ HASTA LOS 11 AÑOS
COCHES - SILLAS - CUNAS - ZAPATOS BOTITAS - TRAJES - VESTIDOS - TRENKAS - ABRIGOS
Exteriores, 22 y 23. — Mercado Norte. — BURGOS

¡¡SIN NINGUN DESEMBOLSO INICIAL!!

Y AL PRECIO DE ALQUILER

LE OFRECE SUS PISOS LLAVE EN MANO

VIVIENDAS CASTILLA, S. A.

Carretera Villimar, número 18 - Teléfono 20 05 23

(Final trayecto Autobús Gamonal)

VILLARCAYO

A la una de la tarde del pasado día 14 contrajeron matrimonio en la iglesia de San Millán Abad la encantadora señorita María Concepción Rodríguez Martínez, monitora de la Residencia de Nuestra Señora de los Angeles y el conocido industrial don José María López Gutiérrez de la Torre, propietario del bar "Tesla".

La novia realzaba su gentil figura con precioso modelo blanco, con velo de tul ilusión.

A los acordes de solemne marcha, interpretada por don Felipe Peña, tío de los contrayentes, penetraron los novios en el templo, seguidos por sus encantadores sobrinos, portadores de las arras.

Recibió el cortejo al pie del altar, don Julián López de la Torre, profesor y secretario de estudios del Seminario de Huelva y hermano del novio, el cual, juntamente con el párroco arcipreste de Valdivielso, don Juan Manuel, ofició en la ceremonia de unión matrimonial, pronunciando emotiva plática y presidiendo asimismo la misa concelebrada de velaciones.

Testificaron el acta matrimonial, por parte de la desposada, sus tíos, don Nemesio Ruiz Arce y doña Felisa Rodríguez Peña y por el novio lo hicieron su hermano, don Manuel, abogado y su hermano político, don Primitivo Grijalba, industrial.

Familiares e invitados fueron obsequiados con un suculento almuerzo en el hotel "La Rubia".

Los nuevos esposos salieron en viaje de novios a distintos puntos de la Península, Costa Azul, Mallorca y París, para fijar su residencia en Villarcayo.

Reciban nuestra cordial enhorabuena, extensiva a sus respectivas familias.

BODAS DE PLATA

Con una solemne ceremonia religiosa y fiesta familiar íntima, han celebrado sus bodas de plata matrimoniales don Tomás M. Villarías y su esposa, doña Ascensión Celada de Martínez. Reciban nuestra sincera felicitación.

NATALICIO

En la clínica de San Juan de Dios, de Burgos, dio a luz felizmente un niño, primer fruto de su matrimonio, doña María Victoria Alonso, maestra nacional, esposa de don Luis Gutiérrez de la Torre, gerente del hotel "La Rubia".

Tanto el pequeño, a quien se impondrá el nombre de Octavio, como su madre, se encuentran en perfecto estado.

Reciban nuestra enhorabuena, tanto los felices padres como sus respectivas familias.

OGEID

DIARIO DE BURGOS
Se vende en:
MADRID - Kiosco Cibeles
BILBAO - C/. Elcano núm. 35
VALLADOLID - Platerías, 21
LOGROÑO - Kiosco La Rosaleda
y E. Paracuellos - Muro del Carmen, 9

LA BOLSA

MADRID

(Información facilitada por el Banco de Santander)

Termina la sesión de Bolsa de hoy, en la que finaliza la semana, con una sesión de tono bastante débil, reflejada en la casi totalidad de los cambios, sin que al final se vea la posibilidad de una reacción a corto plazo.

Corro bancario.— Alguna demanda para Banco de Valencia y Zaragozano. Equilibrio en Fomento y Banco Mercantil, papel en Santander, Exterior, Central, Banesto, Hispano, Ibérico, Popular, Quesada, Rural y Bankunión.

Corro eléctrico.— Este grupo que presenta alguna firmeza es debida a la intervención en algunos de los valores que lo componen. Equilibrio en Sevillana, Cantábrico y Madrileña; papel, en Hidrola, Viesgo, Iberduero y Fecsa.

Corro Alimentación y Textil. Papel en Aguila, Azucarera, Fefasa y Sniace; equilibrio en Ebro.

Corro Inmobiliario y de la Construcción. — Equilibrio en Encinar; alguna demanda para Inmobiliaria Metro y papel en Dragados, Urbis y Portland Valderribas.

Corro minero.— Papelillo en Ponferrada; papel en Felguera y Río Tinto.

Corro inversión inmobiliaria. Papel en Ceivasa, Fibansa y Cartisa.

Corro químico.— Demanda en Energía, equilibrio en Explosivos, Hidro-Nitro y papel en Petróleos, Petrolíber y Unquinesa.

Corro siderúrgico.—Equilibrio en Nueva Montaña y Santa Ana. Algún papel en Fasa, Citroen, Seat y Transmediterránea.

Corro Vario.— Algún papel para Telefónica. Equilibrio en Metro y papel, también, en Tabacalera y Campsa.

CAMBIOS DE CIERRE

Acciones.— Banco de Santander, 960; Banco Exterior de España, 465; Banco Central, 1.016; Banco Español de Crédito, 800; Banco Hispano Americano, 787; Banco Ibérico, 734; Banco Popular, 800; Banco de Fomento, 596; Banco de Bilbao, 870; Banco Mercantil, 820.

Eléctricas.— Electra de Viesgo, 215; Eléctricas Reunidas de Zaragoza, 103; Fecsa de 5.000, 275; Fecsa de 1.000, 281; Fenosa, 179; Hidroeléctrica del Cantábrico, 215; Hidroeléctrica Española, 243 ½; Iberduero, ordinarias, 319,75; Sevillana de Electricidad, 210 ½; Unión Eléctrica Madrileña, 208; Hidroeléctrica Cataluña, 197.

Varias.— El Aguila, 250; Azucarera Española, 189; Ebro, 720; Encinar, 212; Inmobiliaria Metropolitana, 252; Urbis, 292; Cartisa, 440; Duro Felguera, 72; Ponferrada, 183; Campsa, 263; Cros, 203; Energía e Industrias Aragonesas, 188; Explosivos 315; Hidro Nitro, 138; Española de Petróleos, 450; Fénix, 770; Hornos de Vizcaya, 98,25; Seat, 500; Auxiliar de Ferrocarriles 115; Metalúrgica Santa Ana, 130 Fasa, 240; Española del Zinc, 135; Fefasa, 108; Metro Madrid, 207; Petroliber, 212; Ceivasa, 465.

Cupones.— Telefónica, 130,25 Sevillana, 41 ½; L. Quesada 190; Cartisa, 137; Madrileña, 63; Energía, 36; Trasatlántica, 41.

BILBAO

Bancos.— Vizcaya, 815; Bilbao, 870.

Banco de Santander
BANCA - BOLSA - CAMBIOS
Espolón, 12. — BURGOS

TAREAS DE LAS CORTES

Continúa el debate sobre el artículo primero del proyecto de Ley Sindical

Madrid (Logos).—La Comisión de Leyes Fundamentales y Presidencia de las Cortes, que estudia el proyecto de Ley Sindical, celebró hoy sesión de cinco a ocho menos veinte de la tarde. Continuaron las intervenciones de enmendantes al artículo primero del informe de la ponencia, que refunde los tres primeros del proyecto de Ley enviado por el Gobierno. Hubo 36 intervenciones. Estas se centraron, prácticamente, sobre los mismos temas de la sesión anterior. Es decir, en torno a la necesidad de señalar entre los fines de la Organización Sindical, la transformación del sistema socio-económico del país; mantener con carácter exclusivo para los Sindicatos la representación de los intereses profesionales; incluir entre sus fines la gestión, aludir a los Principios del Movimiento como inspiradores de la actuación sindical y, entre los objetivos del sindicalismo, el de la reforma de la empresa.

Para el señor Escudero Rueda (familiar por Guipúzcoa), es importante vigilar que la iniciativa privada responda a una función social. El señor Merino García (familiar por Málaga), que la Organización Sindical defienda, gestiones y promueva con carácter exclusivo los intereses profesionales. Esta línea la seguirían varios procuradores sindicales; los señores Mombiedro de la Torre, Fugardo, Yagüe Yus, Cristóbal Montes, Rodríguez, Solís (don Domingo), quien pediría también incluir la "gestión"; González Sáez, Zaragoza Rodríguez, Planelles, Balldellou Ciprés y otros. En cambio, el señor Peralta España (familiar por Málaga), creía, que no debía prejuzgarse la exclusividad en este primer artículo.

El señor Viola Sauret (familiar por Lérida), hizo notar que el elemento principal de la Corporación sindical está ausente de los primeros artículos. Una cosa son los fines del Estado y otra las funciones que puedan atribuirse a las corporaciones fuera del Estado. No se pueden repetir una serie de principios que ya figuran en las Leyes Fundamentales, y a su juicio habría que atribuir sólo al sindicalismo la reforma del orden social. No se puede pretender que la Organización Sindical supla al Estado. Refuta la exclusividad y defiende el texto de la ponencia, así como el principio de unidad sindical.

Defendieron también la unidad sindical, con encendidas palabras, recordando su pasado sindicalista en la época anterior al año 1936, los señores Martínez Estenaga y Alcaina Caballero.

El señor Puig Maestro-Amado, representante de los Colegios de Doctores y Licenciados, propuso que la Organización Sindical participe en el estudio y propuesta de concesión de créditos oficiales para un mejor control y evitar la repetición de otro caso "Matesa". El señor Martín Sanz (vicepresidente primero de las Cortes y presidente del Consejo Nacional de Empresarios), pidió que entre los fines de la Organización Sindical estuviese el promover al máximo el incremento de la renta nacional. La convivencia entre los factores de la producción, dijo, es esencial para la paz social. Esa convivencia debe figurar en este artículo primero. Aludiría también a que es indispensable reformar las estructuras empresariales, para alcanzar niveles de renta más adecuados.

Los debates se reanudarán el martes próximo, a las cinco de la tarde, con las intervenciones de los miembros de la Comisión sobre el mismo tema.

AHORRE DINERO

VENTA ESPECIAL OTOÑO - INVIERNO

CALZADOS TURIN

MODELOS DE LA ACTUAL TEMPORADA PARA

SEÑORA Y CABALLERO

TODOS LOS MODELOS A PRECIOS MAS BARATOS

VENTA ESPECIAL

CALZADOS TURIN

Miranda, 2

LAS CORTES Y SUS LEONES

FIN DE SEMANA

(Crónica parlamentaria de Lucio del ALAMO)

A las siete y media de la tarde, el presidente Bau ha suspendido el debate parlamentario hasta la tarde del martes. Los señores procuradores que no residen en Madrid —más de la mitad de los componentes de la Comisión— han recogido presurosamente sus notas, sus enmiendas y la lista de los rumores correspondientes a esta semana y han salido en busca del tren o del avión. Antes habían trabajado durante dos horas y media. El turno de enmendantes a los tres primeros artículos del proyecto del Gobierno —que ahora es solamente el primero, en el informe de la ponencia— había terminado. El martes contestará la ponencia y presentará el texto final. Hay tantas enmiendas coincidentes que hoy muchos procuradores han renunciado a hablar porque veían reflejados sus argumentos en alegatos de otros compañeros. Alentador ejemplo de contención oratoria al que ha contribuido el ruego, tan cortés como suasorio, del presidente Bau.

Antes habían reaparecido temas de fondo y bastantes acotaciones marginales. Entre estas últimas encuadra la intervención —que llamo marginal no por menosprecio del grave tema abordado, sino por su lateral encuadramiento en una Ley Sindical— del señor Puig y Maestro Amado. El profesor sevillano es un parlamentario con elevadísimo índice de productividad. Interviene casi todo y siempre con una cuidada documentación que disimula con una exposición encorcortada y campechana. Decir que la oratoria del señor Puig y Maestro-Amado es elegante, sería mentir; pero se sirve a la verdad afirmando que es insistente y eficaz. Quería hoy el señor Puig que al encomendar a los Sindicatos participación «en la política social, cultural y económica» se agregase una palabra: «Crediticia». Pero está lo crediticio englobado en lo económico? Es muy posible; pero el orador ha recordado que redactó su enmienda, ahora hace un año, en plena ebullición del primer estadio del desechado tema de «Matesa». Y ha aludido a una sentencia judicial reciente relacionada con la importación de «whisky». Sospecho que la ponencia no quiere créditos ni es particularmente experta en la degustación del «Vat-69». La enmienda del señor Puig y Maestro-Amado corre el riesgo de estrellarse «on the rocks».

Antes y después, un tema preocupante y decisivo había reverdecido en las palabras de varios oradores: el de la unidad sindical. El eco de las dos intervenciones de ayer de monseñor Cantero —la primera escrita; la segunda, hablada— se sentía presente en la sala. Dionisio Martín —en una de sus intervenciones más precisas y profundas— había partido del «prefiero una España roja a una España rota», de Calvo Sotelo, en el viejo frontón Urumea donostiarra, para no abatirse ante un sindicalismo enrojecido y asustarse, en cambio, frente a un supuesto sindicalismo roto. Al presidente de los empresarios no le amilanan las reivindicaciones obreras; le alarman el enfrentamiento, la fragmentación, el odio que acaba en sangre.

De pronto, el procurador Alcaina se ha levantado a hablar. José Alcaina Caballero es el presidente de la Sección Social del metal de Barcelona. Es menudo, nervioso, noblemente apasionado. Todos los que estábamos en la Comisión sabíamos que Alcaina fue un viejo luchador de la C. N. T. Por si alguien lo ignoraba, él lo ha recordado esta tarde. Y ha dicho también que defiende a este sindicalismo de hoy que no pregunta de dónde se viene, sino a dónde se va. «¿Qué es el que quiere —ha preguntado— dividir y enfrentar al mundo del trabajo para que nos apuñalemos entre hermanos? Tengo en mi carne las heridas de las luchas entre los de la U. G. T. y los libres, y los autónomos y nosotros, los que militábamos en la C. N. T. ¿Qué libertad es esa que se nos va a dar al dividirnos? ¿La libertad para no poder trabajar, la libertad de morirnos de hambre?». Alcaina ha hablado sin levantar la voz, con una enorme fuerza contenida, con autenticidad y con respeto. Sus palabras no tenían nada de mítin y mucho de invocación para seguir marchando juntos todos hacia el futuro. Una ovación, casi fragorosa, ha roto el protocolo del recinto cuando Alcaina ha terminado de hablar. El presidente Bau —un caballero de la «grande e general historia» de los últimos cincuenta años— no ha tocado la campanilla.

REPRESENTACION VARIAS PLAZAS DE BURGOS

Primerísima firma de reclamo radicada en Barcelona desea representantes en varias plazas de Burgos. Trabajo fácil y rentable. — Dirigirse por Correo a RELIEVES FABREGAT, S. A. — Calle Viladomat, 173. — BARCELONA-15.

AGRICULTORES

La Junta Vecinal de La Piedra, arrienda 30 hectáreas de terreno en 3 parcelas, por 10 años.

Subasta el día 8 de Noviembre a las 12 horas.

GUIA FACULTATIVA

JOSE LUIS RICA RICA
TOCOGINECOLOGO
Consulta de 12 a 2 y de 4 a 6
Vitoria, 21, 1.º
Teléfonos 201865 y 204773

S. IÑIGO
OCULISTA
Consulta, de 11 a 2 y de 6 a 7
Laín Calvo, 17, 1.º — Tel. 209923

RAMON LLORENTE
TRAUMATOLOGIA — HUESOS Y ARTICULACIONES
Consulta, de 12,30 a 2
Queipo de Llano, 2, 4.º, Izqda
(Frente a Galerías Campos)
Teléfonos 203900 y 204781

I. M. Movilla Cuadrado
NEUROPSIQUIATRIA
ELECTROENCEFALOLOGO
Concepción, 17
Horas de consulta: Llamar a teléfono 200914 (de 12 a 6 de la tarde). Los sábados no hay consulta

JOSE CARAZO
PARTOS y ENFERMEDADES DE LA MUJER
Del Hospital de Barrantes y Cruz Roja
Vitoria, 31. — Teléfono 203591

M. CALVO PINILLOS
Aparato respiratorio. Corazón. Bronquios. Electrocardiografía. Espirografía. Ventiloterapia y RAYOS X
Vitoria, 27. — Teléfono 200212

JERONIMO IGLESIAS
MEDICO DENTISTA
RAYOS X
Vitoria, 141, 1.º - (Juan XXIII)

A. BENITO BRAVO
Del Igualatorio Médico Colegial
MEDICO DENTISTA
Burgense, 22
Teléfono 202971

JOSE M.ª MOLINA ARIÑO
Maternólogo del Estado
PARTOS y ENFERMEDADES DE LA MUJER
Conde Jordana, 8. — Tf. 203319

CARLOS RODRIGUEZ
OCULISTA
CIRUGIA OCULAR
Héroes del Alcázar, 1, 5.º
Teléfono 207063

J. Villaquirán García
Médico Estomatólogo del Hospital Militar
Consulta, de 1 a 2 y de 4 a 6
San Pablo, 20, 1.º
Teléfono, 206593

A. BLASCO VELASCO
MEDICINA INTERNA
RAYOS X
De 12 a 2 y de 5 a 7
Carmen, 6, 2.º, B. — Tel. 207885

JOSE MARIA ARAGÜES
MEDICO ODONTOLOGO
Teléfono 205378
Queipo de Llano 2

Dr. BAÑUELOS
OCULISTA
Plaza Mayor, 2. — Teléfono 201066

Alonso Bañuelos
OFTALMOLOGO
Espolón, 2. — Teléfono 209349

I. LOPEZ SAIZ
ENFERMEDADES MENTALES Y NERVIOSAS
Consulta, de 12,30 a 3
Plaza de Santo Domingo de Guzmán, 8, 1.º

J. M. FRANCES
Medicina Interna — Rayos X
Consulta, de 10 a 1 y de 5 a 6,30
Plaza de Vega. — Teléf. 205446

F. J. DEL CAMPO ALONSO
PIEL Y VENEREAS
Consulta:
Clínica de San Juan de Dios

S. LECHUGA SERANTES
OCULISTA
Consulta diaria
Avenida del Cid, 6 3.º
Teléfono 204452

AGUSTIN RIVAS
PARTOS, ENFERMEDADES y CIRUGIA DE LA MUJER
Avenida del Cid, 6, 5.º A
Teléfono, 203832

Arias Martínez Mata
CARDIOLOGO
Alonso Martínez, 7 — Tel 200393

MIGUEL CAMPO
TOCOGINECOLOGIA
Del Igualatorio Médico Colegial
Carmen, 4, 6.º - Telf. 205207

F. J. SANZ ALVAREZ
PUERICULTOR
ESPECIALISTA EN NIÑOS
Consulta, de 11 a 3
y horas convenidas
Avenida del Cid, 26, 8.º, C

A. LOPEZ GOMEZ
GARGANTA, NARIZ y OIDOS
Consulta, de 11 a 2
Espolón, 28. — Teléfono 203577

José M.ª Rodríguez Orive
ODONTOLOGO
Avenida del Cid, 10 (Feygón)

Jesús Buitrago Morote
CARDIOLOGO
Calle Fernando Alvarez, 3
(Junto a la Audiencia)
Teléfono 209212

R. PLASENCIA
OFTALMOLOGO
Consulta de 1 a 2 y de 5 a 7
Vitoria 30. — Teléfono 206591

DOCTOR GARZON
PARTOS y ENFERMEDADES DE LA MUJER
ESTERILIDAD
Plaza de San Fernando, 8, 1.º
Teléfono, 201657

JOSE MUÑOZ AVILA
RIÑON, PIEL y VIAS URINARIAS
Almirante Bonifaz, 12, 1.º
Teléfono 201539

M. SANCHEZ DUEÑAS
Medicina y Cirugía del Sistema Nervioso, Cráneo y columna vertebral. Electroencefalografía
Call Calatravas, 3, 1.º, Dcha
Consulta, de 4 a 6
Excepto sábados

V. Ojeda Carcedo
APARATO DIGESTIVO Y NUTRICION
Metabolimetría
Consulta, de 10 a 1 y de 4 a 6
Análisis clínicos. — Rayos X
Vitoria, 20, 1.º — Telf. 203667

E. SUAREZ MUÑIZ
Especialista en garganta nariz y oídos
Consulta, de 12,30 a 2 y tardes concertadas
Calle P. Silverio, núm. 4, 8.º, A
Teléfono 207493

José María Alvarez Tovar
MEDICO DENTISTA
San Lesmes, 1, Principal, Izqda.
Consulta, de 10 a 1 y de 4 a 7
Teléfono 202793

Máximo Ortiz Pérez
CIRUGIA y TRAUMATOLOGIA
Consulta de 12 a 2
Calle Madrid, 10, 1.º
Teléfonos 205469 y 205001

GRADUACION GAFAS - TECNICAS MODERNAS
OPTICA IZAMIL
LAIN CALVO, 28

M.E.C.D. 2017

Anoche celebró su sesión semanal la Comisión municipal Permanente

Despachó numerosos asuntos de trámite

Ayer celebró sesión la Comisión municipal Permanente.

Presidió el primer teniente de alcalde, Sr. Olano y asistieron los tenientes de alcalde señores Rico Lastra, Muñoz Avila, Rico Pardo, Reol, Cortezón y señorita Yagüe; secretario señor Pellico e interventor señor Polaino, adoptándose, entre otros de trámite, los siguientes acuerdos:

OBRAS

Concesión de las licencias siguientes para obras de reforma a don Antonio Izquierdo Riveras y don Pablo Valdivielso Santacruz en Avenida del General Yagüe número 21; a don Avelino Romero en Santo Toribio s/n.; y a don Francisco González de las Heras en calle perpendicular al Paseo de la Isla; a don Nicolás del Olmo para construcción de un pabellón para usos agrícolas en el Barrio de Villatoro; a don Luis Rivas Maestro para sustitución de los balcones de la casa número 15 de la calle del General Mola con vuelta a la del Tinte; a la Comunidad de propietarios del edificio número 42 de la Avenida del General Sanjurjo para cobertura de las terrazas con una galería del referido inmueble; a don Manuel Sancho González para rasgado de un hueco en la planta baja de la calle Briviesca número 4; y a don Jesús Landa Aparicio para terminación de construcción y galería de enlace, en el Hotel Landa Palace, kilómetro 236 de la carretera Madrid-Irún.

Denegación a don Leonardo Carcedo Ojeda en nombre de "Watp, S. A." de licencia para construir un edificio en la Avenida de los Reyes Católicos, Plaza de la Cruzada Nacional y Avenida del General Yagüe, por rebasar el volumen proyectado el figurado en el nuevo Plan general; licencias a doña Evarista Pérez Antón para acometer a la general desde la alcantarilla de las casas números 88 y 90 del Paseo de los Pisones; a la Comandancia de Obras del Ministerio del Ejército para lo mismo desde el almacén regional de Intendencia de la sexta región militar; a don Aurelio del Cerro Rodríguez para lo mismo desde el edificio en construcción en la calle de Avila y a "Manpac, S. A." para entroncar al colector general aguas fecales y pluviales de la factoría.

Expediente para rebaje de bordillo frente a factoría del Polígono Industrial de Villalonquéjar, a favor de doña Gregoria Lomillo Albillos.

Autorizar a la Compañía Telefónica Nacional de España para la construcción de tres secciones de canalización, cinco cámaras de registro y cuatro laterales de servicio en carretera N-120 Burgos-Logroño y su confluencia con la N-1 en Gamonal y la construcción de 44 cámaras de registro en diversas calles, según plano que acompaña en la instancia.

Aprobar diversas certificaciones de obras.

SERVICIOS

Concesión de licencia a Carcedo y Ojeda, S. A. por establecimiento de una sala de baile y cafetería en la calle de San Pablo, 4 y Trinas número 10; a D. J..lio López Rodríguez para pista de baile al final del Paseo de la Quinta; a don Guillermo Ruiz Renedo para apertura de escadería en la calle San Esteban, 35; a doña Felisa Gonzalo Arroyo para lo mismo en calle de Alselmo Salvá, 4 y a don Gerardo Martínez Gutiérrez para apertura de cafetería - sala de baile en la calle de las Calzadas número 30.

Se acordó informar favorablemente solicitud del Colegio de Jesús María para instalar depósito de gas propano en el Colegio, calle de Héroes de la División Azul número 3.

SANIDAD

En expediente sobre licencia a doña Gaspara Ontoria Gallardo para construir sepultura con cripta en terreno de su propiedad número 102 de sepultura de segunda clase, patio de Nuestra Señora de la Blanca, zona tercera del cementerio municipal de San José.

ADMINISTRACION DE PROPIEDADES

Desestimación de la petición de varios maestros nacionales para que se les enajenen los pisos que ocupan en las casas números 3, 5 y 7 de la calle de Aranda de Duero. Se reservan las viviendas que queden vacantes a disposición del Ayuntamiento, recordándose que las Corporaciones locales han sido liberadas por precepto legal de proporcionar casa-habitación a los maestros nacionales.

Se acuerda felicitar al ilustrísimo señor don Maturino Rodríguez Mellado, teniente fiscal hasta ahora de la Audiencia de Burgos, por su nombramiento para la Audiencia de Logroño.

Se hace constar el sentimiento de la Corporación por el fallecimiento del carpintero al servicio de este Ayuntamiento don Vicente Sastre Torres.

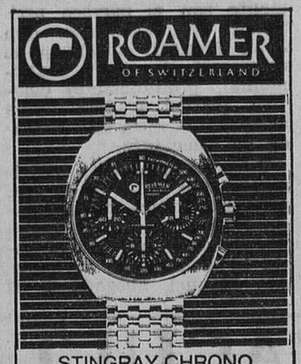

STINGRAY CHRONO
Una verdadera pieza maestra entre los modernos cronométros. Escala taquimétrica, pequeño segundero, segundero central, recordador de minutos y horas (se opera con los dos botones pulsadores). 100% sumergible.

Reunión de los representantes de las Peñas y Casas Regionales

Trataron de la organización de un campeonato de mus, nombrándose las comisiones al efecto

Doce representantes de otras tantas Peñas y Casas Regionales acudieron a la reunión convocada para las ocho de la tarde de ayer en el domicilio social d la Peña «Unión Artesana». con el fin de tratar de la organización de un campeonato de mus que, aparte de la lógica expansión de los que en él tomen parte, contribuya a hermanar aún más y por completo a todas esas entidades que tanto y tan bien dice y hacen por y para nuestra ciudad.

Las sociedades representadas fueron las Peñas «Unión Artesana» «Taurina», «Rincón de Castilla», «Recreativa Castellana», «Santa María la Mayor» «Cidiana», «Casa de Palencia», «Centro Regional Montañés», «Club Ciclista Burgalés», «Círculo Deportivo San Juan», «Hermandad de Alféreces Provisionales» y «Casino de Funcionarios». Todas ellas confirmaron su participación. Sin embargo, no se ha cerrado el plazo de admisión, que ni siquiera había sido fijado esperándose que otras muchas sociedades a las que se había convocado y que sin duda no pudieron asistir, se sumen a la relación de las ya inscritas.

Las convocadas y que no pudieron acudir fueron la «Peña Guitarrista», «Casa de Asturias y León», «Hogar de la Rioja», «Casa de Aragón», «Sociedad Deportiva El Aguila», «Sociedad Deportiva Juan XXIII», «Sociedad Real y Antigua de Gamonal», «Escudería Automovilístic Los Cangrejos» y «Moto Club Burgalés».

Al facilitarnos esta relación los promotores hicieron constar su invitación y el deseo de que figurasen en la competición representantes de las emisoras y periódicos locales.

La reunión transcurrió por cauces de cordialidad, cambiándose muchas impresiones y procediendo a la designación de las comisiones organizadora y de relaciones públicas y administración.

La comisión organizadora quedó integrada por la Peña «Unión Artesana» «Rincón de Castilla» y «Centro Regional Montañés», en tanto que la comisión de relaciones públicas y administración correrá a cargo de la «Casa de Palencia» y el «Círculo Deportivo San Juan, C. R.»

Se pretende que las competiciones se inicien en cada sociedad al comienzo de la semana próxima, con el fin de conocer cuanto antes las parejas campeona y subcampeona que han de participar posteriormente en el torneo intersocial.

Tirada controlada por OJD

VIDA RELIGIOSA

SANTORAL

SANTOS DE HOY:

Ss. Rafael Arcángel, Evergislo, Félix, obs.; Adaucio, Jenaro, pbs.; Séptimo, Fortunato, Aretas, mrs.; Procio, Maglorio, Bernardo Calvo, obs.; Martín, ab.; Marcos, monje.

SANTOS DE MAÑANA:

XXIII de Pentecostés. —(XXX durante el año).

Ss. Crisanto, Daría, Crispín, Crispiniano, Proto, pb.; Jenaro, dc.; Teodosoio, Lucio. Marcos, Pedro, Claudio, mrs.

Misa de segunda clase y volor verde de la Dominica XXIII de Pentecostés.

APOSTOLADO DE LA ORACION

En la iglesia de la Merced se celebrarán mañana, domingo, Dios mediante, las juntas ordinarias de caballeros y señoras celadoras del Apostolado de la Oración, a la una y a las cinco y media de la tarde, respectivamente.

Once mil quinientas pesetas recaudadas para una anciana burgalesa

Por conducto del programa radiofónico "Los Formidables"

Los ancianos de España fueron, en la noche del jueves último, los protagonistas de este altruísta y admirable programa que la cadena S.E.R. viene manteniendo, a lo largo de diez años, bajo el título de «Los Formidables».

Cada emisora de las diferentes capitales españolas presentó un caso concreto y en cuanto a «Radio Castilla», ésta lo personalizó en doña Josefa Ibáñez Aldecoa, domiciliada en la calle de San Gil, viuda desde hace cincuenta y un años y cuyo único hijo murió a principios de este año. Ha observado siempre una vida de trabajo ejemplar, como bordadora y hoy vive con una pensión de 500 pesetas del Seguro de Vejez.

Alberto Oliveras, con su verbo vibrante, hizo la presentación del programa y luego las diferentes emisoras desconectaron de Madrid y durante veinte minutos presentaron su caso particular y efectuaron su propia recaudación. Diversos donativos llegaron a la emisora burgalesa, en la cual aún seguirán recibiéndose las cantidades que deseen destinarse a este plausible fin, hasta las doce del mediodía de mañana, domingo. Hay que significar que la cifra obtenida se destinará no sólo a doña Josefa sino que se atenderán algunos otros casos de evidente necesidad.

Al final del programa se dio cuenta del llamado cuadro de honor, que comprendía las diez emisoras que mayor recaudación obtuvieron en proporción con los habitantes de la capital donde radican. Radio Castilla, representando a Burgos, consiguió situarse en octava posición, con una recaudación de alrededor de las once mil quinientas pesetas.

Las mejores alfombras llevan esta etiqueta.

Que garantiza que son de auténtica lana. Marca Lana, Pura Lana Virgen. Con el severo control del Secretariado Internacional de la Lana. Las alfombras de Pura Lana Virgen conservan años y años su aspecto de nuevas, no atraen el polvo ni la suciedad y no temen las quemaduras de cigarrillos.

Marca Lana, la gran prueba de la lana.

PURA LANA VIRGEN
PURE WOOL PILE
REINE SCHURWOLLE
MARCA INTERNACIONAL DE CALIDAD
Alfombra de PURA LANA VIRGEN fabricada en conformidad con las especificaciones prescritas por el Secretariado Internacional de la Lana.
ANTIPOLILLA PERMANENTE

tapicerías Domiciano
PALOMA, 4 - TELEFONO 20 42 86 - BURGOS

CONFERENCIA EN AULA "ADEMAR"

La música en la Corte de los Reyes Católicos

Ayer tarde, en el Colegio "Liceo Castilla", y patrocinada por la Asociación de Antiguos Alumnos Maristas, pronunció su anunciada conferencia - concierto sobre "La música en la corte de los Reyes Católicos", el ilustre músicólogo y compositor burgalés Pedro Echevarría Bravo, de la Real Academia de Bellas Artes de San Fernando, becario de la fundación "Juan March" y miembro del Centro de Estudios Jacobeos, entre otras muchas distinciones.

El conferenciante nos habló de esa reina castellana nacida en Madrigal de las Altas Torres, que, según Marañón, "nació tocada por el dedo de Dios". Describió minuciosamente la conducta de la princesa de Castilla en los turbulentos tiempos de su hermano Enrique IV, en las insidias, asechanzas y visicitudes de aquel entonces. La entereza de la Reina Isabel se pone también de manifiesto en su tesonera voluntad para la elección de esposo, no tanto por razones políticas de unidad, cuanto por las prendas personales de Fernando.

Asimismo narró curiosos detalles del hogar de la Reina Isabel, en el cual la música era practicada por sus hijos, educándoles en este bello arte. Espació su charla el señor Echevarría Bravo con ilustraciones musicales de los siglos XV y XVI, como, el hermoso villancico "Romerico, tú que vienes", de Juan de la Encina, y los romances "Paseábase el Rey Moro" y "Muy crueles voces da" y otras métricas que enriquecieron su interesante conferencia-concierto.

Destacó, seguidamente, cómo Isabel y Fernando sabían del hechizo de la música y supieron rodearse de una floración de ella. como lo demuestra la belleza e inspiración el "Cancionero de Palacio" y el "Cancionero de Barbieri", en los que sobresale una riquísima colección de música amorosa para todos los gustos. Hizo un gran elogio de la afición que sentía la Reina por el arte musical, desde que se hizo cargo de la corona de Castilla, como lo demuestra que una de sus preocupaciones primordiales fue la exaltación de los valores musicales españoles. Fruto de ello fueron las dos Castillas Reales: la de Castilla y la de Aragón, que contaron con ilustres compositores y músicos, como Juan de la Encina, Anchieta, Peñalosa, Aldomar, Francisco de la Torre y otros muchos.

Evocó, por último, las danzas "Alta" y "Baja" en tiempo de los Reyes Católicos, al compás de "chirimías e sacabuches y músicas acodadas". Las ilustraciones musicales fueron interpretadas magistralmente por las becarias de los cursos de "Música en Compostela".

El maestro Echevarría Bravo agradó mucho, siendo muy aplaudido.

Felicitamos a "Ademar - Burgos" por este nuevo éxito de su Aula Musical y especialmente por lograr una reunión de jóvenes de ambos sexos que escucharon con interés una lección de historia de tan bello arte, llenando por completo el salón de actos.

Los intereses municipales son tus propios intereses Piensa en ello al emitir tu voto.

BERNARDO CUESTA BELTRAN PREMIO DIPUTACION, DE POESIA

El segundo premio de este certamen fu adjudicado a Graciano Peraita Gonzál

A las siete de la tarde de ayer viernes, y en uno de los despachos de la Diputación, se reunieron los componentes del jurado que habría de fallar el "Premio Diputación", de poesía, convocado este año por primera vez.

Presidió el diputado provincial, presidente de la Comisión de Educación, don Joaquín Ocio Cristóbal, siendo vocales doña María del Carmen Méndez Iglesias y la señorita Nieves Fernández García, catedráticos de Lengua y Literatura ambas, de los Institutos femenino y masculino, respectivamente, y los poetas don Rafael Núñez Rosáenz y don José Manuel García Berdugo.

Se habían presentado doce trabajos, de los que hubo que eliminar seis, por no ajustarse a la norma de todo certamen de este tipo, de ocultar el nombre del autor, que debe figurar en la correspondiente plica.

Examinados los seis restantes, el jurado emitió su fallo, que fue el siguiente:

Conceder el primer premio, al trabajo presentado bajo el lema "Octubre", del que resultó ser autor don Bernardo Cuesta Beltrán.

Otorgar el segundo premio, al trabajo presentado bajo el lema "ZIF", del que resultó ser autor don Graciano Peraita González.

Declarar desierto el tercer premio.

El jurado lamentó que hubiera sido tan corta la participación de poetas a este certamen con el que la Diputación desea fomentar el gusto por tan bello arte, y sugirió algunas modificaciones para el "Premio Diputación", de poesía del próximo año: una, que se le de carácter nacional y otra que no se a cie más que un primer pre aunque cabe la posibilidad, reservar otro, para una po referida al tema de Burgos

Los premios anunciados en te primer certamen, eran: mero de 15.000 pesetas, y accésits de 5.000 cada uno segundo de los cuales ha dado desierto.

El próximo jueves se hará trega de los premios.

Elector: Tu voto, a mejores.
ELECCIONES MUNI PALES Y DE CON JOS LOCALES.

ATENCION A LAS AVES ANILLADAS

El Centro de Migración Aves del Museo de Cien de Madrid, agradece a persona que cace un ave llada, o que sepa de una va captura de ave porta ra de marca, lo comun a la mayor brevedad al C tro (Castellana, 80, Ma 6), copiando en la carta inscripción completa figure en la anilla, sin dar mención de localida fecha en que el ave fue zada o encontrada y, posible, enviando también anilla aplanada dentro de carta. Dicho centro se carga de gestionar los de procedencia de cada y, en su día, gustoso los municará a cada remite

SALA DE FIESTAS

☆ HOY ☆
Actuación del CONJUNTO-ATRACCION
«LOS BUHOS»
La estrella de la canción moderna.
MAY KAROL
— Y —
Orquesta titular "GRAN TEATRO"

De 7'30 a 10'15
BAILE DE JUVENTUD
A las 11,30 noche:
GRAN VERBENA
«FIN DE SEMANA»

Para su tarde de cine Vd. elegirá uno de nuestros programas

AVENIDA
Estreno
Excepcional
¡Asómbrese con sus imágenes!...
¡Emociónese con su tema!...
Es un film de Claude Chabrol
LA MUJER INFIEL
¡Patética! ¡Humana! ¡Real!
(Mayores 18 años)

COLISEO
CANTINFLAS en
EL PADRECITO
Nunca este genial actor ha alcanzado tal altura de comicidad como en esta ocasión
— Y —
RULETA INFERNAL
Robert Wagner
Peter Lawford
Turbulenta, emocionante
(Toleradas menores)

DUCAL
MUJERES PREHISTORICAS
Primitivas, salvajes pero siempre bellas
— Y —
William Bogart
Sidney Chaplin
en un film intrépido del Oeste
Pagó cara su muerte
(Mayores 18 años)

REX
Fango en la cumbre
Un film fastuoso. Humano, alucinante. ¡La cumbre del suspense!
— Y —
LA TIA TULA
Aurora Bautista
La película que triunfa en el mundo entero.
(Mayores 18 años)
Butaca, 15 Ptas.

¡¡LOS DE MAYOR EXITO!!

CONCURSO

Objeto del Contrato: Concesión Administrativa del Serv de Conducción de cadáveres y otros Servicios Fúnebres de de este término municipal.

Tipos de licitación: Las tarifas que obran en el expedie como anexo del Pliego de Condiciones.

Duración de contrato: Veinte años.

Presentación de proposiciones: En las Oficinas de Ayuntamiento, en las horas de 9 a 14, dentro de los 20 hábiles, contados a partir del siguiente a la publicación este anuncio en el "Boletín Oficial del Estado".

Miranda de Ebro, 21 de Octubre de 1970.

El alcalde, ISAAC RUBIO BLANC

M.E.C.D. 2017

¡A petición!

2.ª SEMANA

Tivoli

DOS GRANDES INTERPRETES FRENTE A FRENTE EN UNA PELIGROSA "GUERRA" DE AMOR:

Ella: la mujer más turbadora de la historia del cine.

El: el "duro" más cautivador de la pantalla.

—★—

5,15 - 7,45 - 10,45 Rigurosa mayores 18 años

GRAN TEATRO

MARTES, 27 - 7,45 tarde y 11 noche

UNICO DIA DE ACTUACION

DEL IDOLO DE LA CANCION ESPAÑOLA

MANOLO ESCOBAR

Ganador del Gran Premio del Disco en el Festiv de SOPOT (Polonia) y

Condecorado con la medalla del Trabajo

¡¡ACONTECIMIENTO ESPECTACULAR!!

Localidades a la venta.

Reuniones de mandos locales en Villarcayo y Sedano

Fueron presididas por el gobernador civil y jefe provincial del Movimiento

"Yo no vengo a deciros que amañéis las elecciones, pero sí vengo a deciros que cuidéis las elecciones. Nosotros venimos aquí a proclamar unas elecciones limpias, no a daros unas directrices para el clásico "pucherazo" de tan triste recuerdo. Al contrario. Acudimos aquí con el único afán de ennoblecer las urnas. En otras palabras a quien San Juan se la dé, San Pedro se la bendiga. Yo sé que en algunas tertulias de café determinados señores que perciben un sueldo por nómina de organismos públicos se han dedicado e intentado rediculizar estas elecciones. ¡Qué equivocada es esta postura! Y podría dar nombres concretos. Señores, caballeros, hemos venido aquí, repito, a proclamar unas elecciones limpias en las que todos, absolutamente todos, habrán de tener igualdad de oportundades".

Estas palabras fueron pronunciadas ayer por el gobernador civil y jefe provincial del Movimiento, don Federico Trillo-Figueroa y Vázquez en Villarcayo, villa a la que llegó en la mañana de ayer en unión del subjefe provincial del Movimiento, don Félix Echevarrieta de Miguel; jefe del Departamento de Política local, don Jesús Zaldívar Pérez; delegado provincial de Sindicatos, don José Luis Insausti Lastagaray; don César Heras Porras, secretario de la Junta Sindical de elecciones y los inspectores provinciales del Movimiento, don Amancio Hernando Alcubilla, don Avelino García González y don Juan Ríos Suárez. La primera autoridad civil de la provincia fue recibida a la puerta de las Consistoriales por el Ayuntamiento en pleno, a cuyo frente figuraba el alcalde, don Severiano Villanueva Báscones.

En el salón del Ayuntamiento, el señor Trillo-Figueroa se reunió con todos los alcaldes y jefes locales del Movimiento, secretarios de las Corporaciones y Consejos locales de todos los Municipios que integran dicho partido judicial. El gobernador civil y jefe provincial explicó el porqué de la reunión, cuya única finalidad era dialogar sobre los próximos comicios a celebrar el 17 de Noviembre. Un diálogo al que él, una vez más, dijo que era por su parte algo así como "burgalesear" por las tierras de esta provincia para ponerse en contacto con todos los mandos locales y hablar de un tema tan importante cual eran las elecciones. Importancia que estaba en función de las elecciones mismas, no en el hecho de elegir a esta o aquella persona, porque la elección es una actividad dimanante que está dentro del marco jurídico de nuestra legislación. Hizo una cita al Referéndum de 1966 y a la aprobación de la Ley Orgánica del Estado, para seguir que había que hacer uso del derecho y deber del voto, para dar vida, para enriquecer a los Ayuntamientos. "Ir —dijo— al acto de votar supone una clara demostración de adhesión a la persona del Jefe del Estado, un acto de fidelidad al sistema mismo". Aludió el señor Trillo-Figueroa a esa interrogante que muchos se formulaban no hace tnato tiempo: "¿Y después de Franco, qué?". Interrogante a la que las personas decentes contestaban: "Después de Franco, las Instituciones, por eso, señores, si nosotros no revitalizamos las Instituciones, si no damos la exacta dimensión que tienen a estas elecciones no habrá esas Instituciones, ni podremos fortalecer las urnas en paz y gracia de Dios y, entonces, realmente, no estamos cumpliendo con nuestro deber ni tenemos sentido del futuro. "Siguió su exposición el gobernador civil aludiendo al aniversario de la fundación de Falange Española para citar algunas frases del discurso fundacional y afirmar que nunca José Antonio prescribió el voto, que es una forma noble para seleccionar a las personas. Hizo una alusión a la necesidad de comprender a los jóvenes, a los que hay que hacer justicia pero, añadió, para que nos comprendan han de contar con nuestro testimonio vivo y diario de los ideales por los que luchamos un 18 de Julio. Vamos a ser consecuentes y a comprender con toda claridad que estamos en 1970 y que las situaciones sociales son cambiantes.

Después, el señor Trillo-Figueroa realizó una amplia exposición sobre todo el proceso electoral sobre consejeros locales del Movimiento, elecciones que, aseguró, van a ser muy complejas "y aquí —dijo— el voto simplemente es un derecho y, en todo caso, una función social. Queremos que los Consejos locales del Movimiento sirvan para mucho, porque queremos que a escala municipal sean unas Instituciones fuertes, la única de tipo político. Hay que llevar a ellos a las personas que tengan mucho que decir, a los jóvenes porque no solamente de ellos es el futuro, sino el presente y porque además tienen derecho. Hay que llevar a esa juventud rebelde con la justicia a flor de piel que, por desgracia, nos la están trastocando por otra erótica, drograda, etc. Finalizada la intervención del señor Trillo-Figueroa, el jefe del Departamento de Política local explicó todo el proceso electoral para consejeros locales del Movimiento y a continuación volvió a hacer uso de la palabra el señor Trillo-Figueroa para cerrar el acto con una exposición sobre aquellos temas políticos de la máxima actualidad, en los que destacó la Ley Sindical que ahora se debate en las Cortes españolas, haciendo un amplio análisis del sindicalismo español. Dijo también el señor Trillo-Figueroa que tenemos todos la obligación de decir lo que es el Movimiento, porque de lo contrario estamos faltando a nuestro deber político, decir que el Movimiento es la obra de Francisco Franco, definición que puede ser vulgarísima si queréis, pero obra conjunta en la que caben todos los españoles". Hizo una compleja exposición del Movimiento, para señalar que sus ideales estaban contenidos en un Movimiento de comunión, organización y doctrina.

Acto seguido el señor Trillo-Figueroa contestó a todas las preguntas que le formularon los mandos locales y a las dos de la tarde abandonó Villarcaryo siendo despedido con las mismas muestras de afecto y cariño que a su llegada.

EN SEDANO

A las cinco, el gobernador civil y jefe provincial del Movimiento llegó a Sedano, donde fue recibido por el Ayuntamiento, a cuyo frente figuraba el alcalde don Miguel Varona. En el cine de la localidad tuvo lugar idéntico acto al celebrado en Villarcayo, también con asistencia de todos los mandos locales del partido judicial. Pasadas las siete y media de la tarde, el señor Trillo-Figueroa y acompañantes emprendieron viaje de regreso a la capital.

VENDO PISO

Avenida Reyes Católicos, Bloque «Imbusa», F - 1, 8.º, D. (Portería) o teléfono 200093

CLUB CAMPEADOR

Se complace en presentar nuevamente a su público al sensacional conjunto

IN GROUP

procedente de Madrid, que reaparecerá en la sala HOY, SABADO y MAÑANA, DOMINGO, en sus habituales funciones.

CINE CALATRAVAS

DESDE HOY

Otro grandioso ESTRENO

SELECCIONADO, en TODD-AO 70 mm. y la MARAVILLA DEL SONIDO ESTEREOFONICO

★

¡UNA COLOSAL HISTORIA DE AMERICA LATINA!

★

1825-1970, TODAVIA VIVO EL PENSAMIENTO DEL HOMBRE QUE DESPERTO UN CONTINENTE.

PREMIO DE LA PAZ EN EL FESTIVAL DE MOSCU 1969

LA SENSACIONAL HISTORIA DE SIMON BOLIVAR "EL LIBERTADOR" EL PRIMER REVOLUCIONARIO DE AMERICA.

SESIONES:

5'15, 7'45 (numerada) y 10'45 noche

(Autorizada mayores de 18 años)

CINE CONDAL

(La pantalla de los mejores programas)

HOY Otro programa garantizado

EL ANGEL

En Cinemascope - Tecnicolor. La más arrolladora interpretación de RAPHAEL, y

«LLEGO, VEO Y DISPARO»

El "western" más original, violento y hasta divertido producido con el más perfecto TODD-AO y Tecnicolor.

Antonio Sabato
John Saxon
Frank Wolff

(Aut. todos públicos)

Dicen que hay tres «Pecados conyugales» pero... ¡son más, muchos más!

"Monstruos" de la interpretación y de la gracia

ANALIA GADE
JULITA MARTINEZ
ESPERANZA ROY
ARTURO FERNANDEZ
J.L. LOPEZ VAZQUEZ
JUANJO MENENDEZ
TOMAS ZORI y
MANOLO CODESO
CON M. GOMEZ BUR

Arrancan risas... sonrisas y... ¡CARCAJADAS!

Tres «terribles», atrevidas y «pillinas» historias de «Pecados conyugales»

HOY Cordón HOY

UN DIVERTIDO ESTRENO

(Autorizado para mayores 18 años)

Funciones: 5'30, 7'45, 10'45

(Venta anticipada)

No quiere más a su pueblo el que más habla.
A todos los vecinos les interesa elegir los mejores.
Participa con tu voto en las ELECCIONES DE CONCEJALES Y DE CONSEJEROS LOCALES DEL MOVIMIENTO.

GRAN TEATRO

El mejor de la Ciudad — Empresa independiente

HOY, apasionante ESTRENO

Una superproducción norteamericana "Warner Bros" de las que sólo Hollywood sabe hacer para el Mundo.

Una Mujer Espera

EVA GABOR · MARY ASTOR · LEE BOWMAN

MUSICA: MAX STEINER DIRECTOR: DELMER DAVES

Un torbellino de pasiones, amor y adulterio, en un drama fuerte en que el interés y la emoción llegan a límites insospechados.

Con tres grandes estrellas de fama universal: JAMES FRANCISCUS (El famoso "Mister Novack"), SUZANNE PLESHETTE y GENEVIEVE PAGE.

(Rigurosamente mayores 18 años)

LA MEJOR DE LA CARTELERA DE LA CIUDAD. COMPRUEBELO PREGUNTANDO A QUIEN LA HAYA VISTO.

Cine Goya

2.ª SEMANA DEL SUPER ESTRENO SIN PRECEDENTES

TODO BURGOS SE HA ENTUSIASMADO CON ESTA PELICULA

UN HECHO QUE HA SUCEDIDO YA ¿SUCEDERA OTRA VEZ?

5,30-7,45-10,45 TODOS LOS PUBLICOS

Cine Consulado

2.ª SEMANA DE EXITO DE LA PELICULA TRIUNFAL DEL 70

EL MEJOR ESTRENO DE LA SEMANA PROCLAMADO POR EL PUBLICO BURGALES

STEVE MACQUEEN 1.ª FIGURA MUNDIAL

90 MINUTOS DE FELICIDAD

5,30 - 7,45 - 10,45 MAYORES 18 AÑOS

M.E.C.D. 2017

EUROPA MIRA AL ESTE ANTE LAS TENDENCIAS PROTECCIONISTAS

□ Rusia ofrece a los países occidentales productos manufacturados e intensifica su comercio con España, Francia, Gran Bretaña Alemania Federal e Italia

□ Cinco naciones del Este europeo (Yugoslavia, Hungría, Rumanía Checoslovaquia y Bulgaria) han enviado a España delegaciones comerciales negociadoras

Por Jesús SAINZ MAZPULE

(De la Agencia «EFE»)

La luz roja expuesta en los Estados Unidos a las exportaciones españolas de calzado, no sólo causarían un gravísimo daño a la economía alicantina, sino que como procedente de una tendencia que amenaza desencadenarse podría provocar una reacción en cadena en los países europeos de incalculables consecuencias.

«DRANG NACH OSTEN» :—: :—: :—: :—:

He preferido este ladillo en su versión alemana, porque fue el slogan hitleriano para promover sus reivindicaciones políticas y proyección bélica hacia los países del Este. Ahora, en el caso del proyecto de Wilbur Mills aún tratándose de una cuestión todavía en vías de proyecto de ley y tan pacífica, como que se refiere exclusivamente a relaciones comerciales, está provocando unas reacciones tan desmesuradas, que amenaza incluso todo el esfuerzo de asociación económico, militar y político del bloque Atlántico, obligando a los países europeos a mirar hacia el Este por el rechazo que encuentran en la gran potencia norteamericana.

Aún sin querer poner ningún tipo de énfasis retórico en la cuestión, basta examinar las reacciones de dirigentes europeos muy responsables para comprender que esta medida proteccionista puede ser determinante de actitudes políticas que hace poco tiempo habríamos creído imposibles.

El ministro alemán de Economía, profesor Schiller ha definido el problema en estos términos estrictos: «Existe el peligro de que este clima proteccionista produzca una reacción en cadena en todo el Mundo, con el grave riesgo de que resulten inútiles los esfuerzos del GATT».

Se ha calculado que si esta ley llegara a aprobarse, España perdería como mínimo, al año unos 35 millones de dólares, al año solamente en exportación de calzado. Coincidiendo en la misma tendencia y por efecto de ella, han comenzado también dificultades para la exportación de aceituna. Tales medidas han permitido un cálculo de pérdidas comunitarias para los países del Mercado Común no inferiores a los 500 millones de dólares. Pero el impacto no queda sólo en los estrictamente afectados por la medida, sino que también en Iberoamérica empiezan a tomar conciencia de la amenaza.

El ministro de Asuntos Exteriores de Chile declaraba la semana pasada: «Las tendencias proteccionistas que se evidencian en el Congreso norteamericano son un atropello a la Carta de la Organización de los Estados americanos».

El delegado de Méjico en la reunión de la Comisión especial de coordinación latino-americana ha manifestado: «Las relaciones que se deben mantener entre los países europeos e iberoamericanos nos irán disminuyndo, a menos que haya un entendimiento y una comprensión plena de los problemas de ambos lados».

La gravedad de las consecuencias ya apuntadas autoriza la esperanza de que el tema sea examinado con cuidado y detenimiento por las autoridades responsables antes de llegarse a resoluciones definitivas. Es sintomático que en los días 1 y 2 del corriente se celebraron en el Consejo del GATT de Ginebra reuniones en el despacho del director de este organismo, Olivier Long en las que participaban representantes del Mercado Común, Estados Unidos, Japón y Gran Bretaña para tratar estos problemas. Aunque tales reuniones se anunciaron como «confidenciales», al término de las mismas se pudo saber por el comunicado de Prensa, que habían transcurrido en un clima «franco y amistoso».

Noticias, de otro origen sugieren que los Estdos Unidos están dispuestos a seguir adelante con sus planes proteccionitas en lo que se refiere a productos textiles, aunque no se sabe el alcance de las medidas proyctadas si quieren eludir las represalias por parte del Mercado Común.

Cualquier concesión en este terreno por los interlocutores europeos o americanos, tiene que hallar en el otro la compensación correspondiente. De estas reuniones se saca ya la conclusión de que los participantes buscan con el mayor interés el evitar una auténtica «guerra comercial».

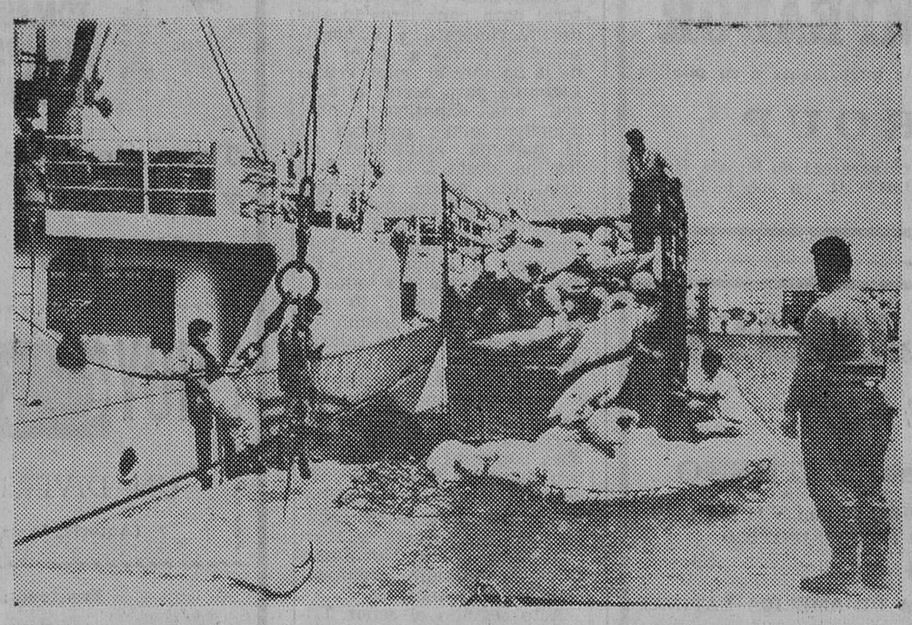

Las Palmas. — Cargamento de atunes en un barco japonés y para este país. — (Foto Efe)

COMERCIO CON LOS PAISES DEL ESTE :—:

Con ocasión de la visita del presidente de la República francesa, Pompidou a la Unión Soviética, se ha declarado que «las relaciones franco - soviéticas no tendrán «un carácter privilegiado» sino que constituirán una cooperación estable y permanente. Francia comerciará en proporción sustancial con la URSS, uniéndose a los otros cinco países no comunistas que tienen también un activo comercio con el Este: Japón, Alemania Federal, Italia y Gran Bretaña.

En este aspecto hay que señalar también el propósito del Gobierno español de aprovechar pragmáticamente todas las posibilidades que ofrecen los países del Este con amplios mercados para los productos españoles. Para ambas partes se ofrecen numerosas perspectivas de interés recíproco, con «techos» contingentarios todavía muy lejos de alcanzarsse.

En el presente mes han llegado a España para celebrar conversaciones que pueden durar hasta la próxima primavera delegaciones comerciales de Yugoslavia, Hungría, Rumania, Checoslovaquia y Bulgaria. En unos casos se trata de renovar acuerdos vigentes y en otros de establecerlos nuevos o ampiar su contenido.

MEDIA HORA CON VICENTE SOTO HABLANDO DE LITERATURA

□ «La zancada» la tradujeron al rumano; fue una sorpresa para mí»

□ «La literatura española, por un intrincado de factores no tiene aceptación en general»

VALENCIA. — (Especial para DIARIO DE BURGOS). La ternura, la voluntad, el carácter de aquella admirable abuela, personaje central de "La zancada", son cualidades que el, escritor admiró en su madre, esta señora que tengo ante mí, erguida a pesar de sus ochenta y tantos años, comunicativa y con una mirada luminosa que traspasa el cristal de los lentes.

—Siempre le gustó escribir. Durante las vacaciones yo le pedía que redactara la excursión, los juegos, cualquier cuento; y destacaba entre los hermanos. Se extrañará de que entretuviera así a los niños, pero es que yo era maestra, nunca dejé la escuela; la alternaba con la casa, con la familia .

Me habla de aquel niño, serio, responsable, soñador, con una sensibilidad impropia de la edad.

—Cuando murió mi primer hijo, José María, alguien le dijo a Vicente: "Tu hermanito ya no está, pero no preguntes por él, que tu madre sufre mucho". Vicente tenia cinco años, pero comprendió la ausencia y mi dolor. Lo único que hizo fue tocar los juguetes del hermano, ver su cama, la silla donde se sentaba a la hora de comer.

La charla, confidencial, se interrumpe cuando llega Vicente Soto. Viene del apartamento que se compró en Cullera. Las vacaciones dan su aldabonazo final y él, muy pronto, cambiará su niky blanco por una chaqueta de cheviot; quizá antes de que se publique nuestra entrevista.

Su poblado bigote —tan canoso— su ademán comedido, el dominio de su expresión; hay algo en él difícil de precisar, pero que nos recuerda su larga estancia en Londres y la huella física o espiritual, que el mimetisto imprime.

—Me fui a Inglaterra en 1954; creí que estaría tres o cuatro años, pero cometí el fallo inevitable de todo emigrante: empezar a echar raíces.

Ha dejado sobre la mesa del comedor la cajetilla de Ducados. Fuma despreocupadamente.

—¿Volver? Ya es difícil. A medida que pasa el tiempo se pierden energías para romper con lo que nos liga. Allí la vida transcurre con mucha firmeza, con gran seguridad. Haber encajado en el engranaje de la sociedad inglesa tiene un valor que hay que apreciar.

Hace una pequeña pausa. Añade:

—De acuerdo; el español no acaba de aceptar el concepto que los ingleses mantienen sobre los lazos familiares; sin embargo, ellos por estar más libres de ataduras afectivas, alcanzan un desarrollo social y cultural mayor.

Su madre le acerca el cenicero. Luego, abre las puertas del balcón y corre las cortinas blancas para tamizar la luz. Vicente Soto la observa, agradece con la sonrisa esos pequeños detalles.

—La nostalgia se siente —me confiesa—; es como un vacío, una permanente añoranza. Pero uno se acostumbra a esa vocación agridulce. Resulta también que, al enfrentarse con la realidad, uno se da cuenta de que ha desaparecido lo que era motivo del recuerdo; a mi esto me sucede con frecuencia cada vez que vengo, ya han desaparecido muchas calles, muchas plazuelas y jardines vinculados a mi niñez y juventud.

"LA ZANCADA" SE HA TRADUCIDO AL RUMANO :—: :—:

Sus palabras traen a mi memoria Gabrielito, el muchacho que conocimos a través de su novela, la ganadora del premio Nadal.

—En Marzo la tradujeron al rumano; fue para mí una sorpresa. La literatura española, por un complejo intrincado de factores, no tiene aceptación en general. Es amargamente cierto... ¿Me preguntas si en Londres se divulgó "La zancada"? Poco; algún periódico dio la noticia y alguna biblioteca la solicitaron, pero nada más.

Su franqueza, su tremenda sinceridad le lleva a decir:

—Dirijo la revista «Industria británica» y este trabajo me absorbe toda la jornada. Por el título comprenderás que los temas de publicación se ciñen a exposiciones técnicas, el polo opuesto de la literatura. Te confieso que hacer zapatos o cultivar pepinos, me dejarían más fresco que esta labor. Escribo de madrugada; me levanto a las cuatro; entonces reina un silencio formidable. Considero que el escritor necesita la disciplina, el hábto, para su quehacer. No creo en la inspiración; las ideas hay que madurarlas, perfilarlas.

Está pendiente de que editen «Topotón».

—No se trata de una novela y tampoco de un libro de cuentos, en realidad es un conjunto de relatos hilvanados entre sí por el nexo de un ambiente y circunstancias. La historia de gente que vive en Londres. Retratos psicológicos, más bien, de turcos, indios, españoles, negros, polacos, irlandeses, que anclaron en la capital inglesa.

Vicente Soto me habla también de las dos novelas que ha terminado recientemente.

—Una está situada —como «Topotón»— en Londres; la otra, en España y en ésta reflejo, o por lo menos lo intento, uno de los problemas que más afectan a los pueblos. El dolor del hombre que ve desaparecer su tierra es un drama actual; un drama que será imposible ignorarlo.

Ha encendido el segundo cigarrillo y se ha cruzado de brazos sobre la mesa.

—Los viejos pueblos sucumben, se mueren, no importa si por la invasión del turismo o porque los pantanos los cubren. También otros pueblos quedan despoblados y sus casas se desmoronan mientras los campos se convierten en un erial.

Responde rápido:

—Busco la realidad; para escribir esta novela me desplacé el año pasado a un pueblecito, que pronto quedará en la profundidad de un embalse. Es conmovedor oir a esa gente, a quien nadie convence sobre la utilidad de los proyectos hidroeléctricos. Ellos prefieren su terruño y la casa que heredaron de sus padres, a la vivienda moderna y un poblado standard.

Su sonrisa se ha hecho amplia.

—No sé si estos libros los publicarán. Yo escribo y escribo porque lo necesito, porque así tengo perfecta conciencia de vivir realizando algo que me satisface. Y mi optimismo no tiene límites, porque si difícil es que a uno le editen sus novelas, mucho más difícil es que un empresario te represente una obra y últimamente me he sentido interesado por el teatro.

«LOS ISMOS» FRANCESES ME MARAVILLAN Y ME ASQUEAN» :—:

El antecedente teatral se remonta a 1942, cuando consiguió el premio Lope de Rueda por su obra «Rosalinda», destinada al público infantil. A ella siguió «Leonor», en la misma línea. No obstante, aquella producción no mantiene ningún nexo con su nueva etapa de dramaturgo.

—El teatro me interesa mucho como medio expresivo; las leyes de juego en el arte escénico son mucho más duras que en la novela, pero las he aceptado.

Hablamos de la ruptura de cánones y del teatro de vanguardia. Vicente Soto resume:

—Los «ismos» franceses me maravillan y me asquean. Son obras valientes que no llegan a ninguna parte. Se busca constantemente la renovación expresiva, sin tener en cuenta que exige el sacrificio del contenido. Yo pretendo conciliar ambas: aprovechar la renovación de la forma sin olvidar el contenido, decir algo inteligible.

Cuando en 1948, publicó «Vidas humildes, cuentos humildes», la crítica ensalzó la belleza estilística de su prosa, que el autor confirmar'a rotundamente con «La zancada».

—El estilo me sigue preocupando, porque considero que es mucho más fácil escribir ignorándolo. Ahora bien, aspiro a que mi prosa sea más aglizada, que tenga menos soldaduras.

Este escritor, apasionado por vocaciones, estudió derecho en la Universidad vocacional y hubo de vérselas con todos los códigos hasta conseguir la licenciatura.

—¡No nablemos de aquello! Fui abogado por un imperativo ajeno, como les ha sucedido a millares de españoles. Así como nos bautizan con algún nombre, en algún tiempo nos hacían estudiar la carrera que la familia consideraba más oportuna; y era inútil rebelarse. Además, en mi caso... ¿cómo hubiera sentado eso de decir «quiero ser escritor»?

En su frente se marcan dos pequeñas arrugas cada vez que se concentran o que da más vigor a las palabras.

—Lo importante es que ahora siempre estoy en función de escritor, aunque debería decir «de fotógrafo» porque capto cualquier escena con toda nitidez en espera de que algún día sea material; esto es, llegue el momento de que la describa. A veces, hasta me tomo nota sobre unos rasgos, una situación, una idea. Lo chocante del caso es que las notas las pierdo, pero lo que anoté jamás lo olvido.

Vicente Soto, la realidad elaborada. — («COLPISA»).

María Angeles ARAZO

M.E.C.D. 2017

Miranda

Mañana, inauguración de la sucursal de la Caja de Ahorros del Círculo y de varias de sus obras sociales

Mañana domingo, se efectuará la inauguración de la sucursal de la Caja de Ahorros del Círculo Católico de Obreros y bendición de diversas obras sociales del servicio de Miranda de Ebro.

El programa de actos es el siguiente:

A las 10,45, recepción en el Ayuntamiento de Miranda de Ebro a las autoridades que asistan a la inauguración.

A las 11,15, bendición de las nuevas oficinas del barrio de Aquende.

A las 11,30, misa rezada, en la iglesia del Espíritu Santo, con intervención del Coro Aquende.

A las 12,30, bendición de las nuevas oficinas y obras sociales de la Avenida del Generalísimo, número 28.

A las 13,30, vino de honor.

ECOS DEL MIRANDES

Parece que vamos a tener nuevas novedades en el Mirandés, ya que para cuando salgan estas líneas ya habrá sido probado un portero procedente del equipo de aficionados del Real Madrid y también es posible que un medio volante. Por otra parte, en el entrenamiento del pasado jueves se probaba a un jugador que recientemente estuvo a punto de ser fichado por el Logroñés y que pudiera interesar al equipo local.

Para el partido del domingo contra el Plus Ultra ha sido nombrado delegado el directivo señor García Fernández. El partido dará comienzo a las cuatro de la tarde.

Para el partido de Copa del Generalísimo, que se jugará contra el Vetusta, de Oviedo, a las 3,45 de la tarde, el miércoles próximo, ha sido nombrado delegado el directivo Hermano Terán, que ya lo fue en el encuentro disputado en la capital asturiana.

Sería de desear que el comercio e industrias dieran facilidades al personal para que pueda asistir al partido, con lo que colaborarían eficazmente con el Club Deportivo Mirandés.

BANDO

El Ilmo. Sr. Alcalde-presidente del Excmo. Ayuntamiento de esta ciudad de Miranda de Ebro.

Hago saber: Que a partir del día de la fecha y por un plazo de quince días naturales, se halla expuesto al público, para efectos de reclamaciones, en el Negociado de rentas y exacciones, el Padrón de contribuyentes por el arbitrio de «Solares sin edificar», de este año 1970, quedando advertidos los interesados que se crean con derecho, pueden examinarlo, pues finalizado el plazo señalado, no se admitirá reclamación alguna.

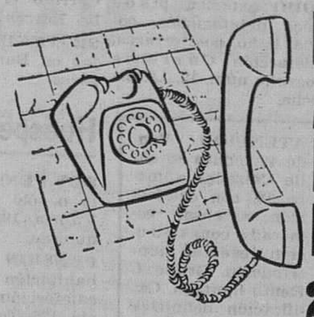

LLAMADA A LA RENOVACION DE SUELOS !

201.749

Nosotros somos especialistas en suelos y podemos aconsejarle ofreciéndole la mejor solución con los suelos ligeros (SINTASOL, FLEXOL y CEFLEX) fabricados por CEPLASTICA.

PAVIMENTOS Y DECORACION
HIJOS DE RIU, S. L.
General Mola, 9 - Teléfono 20 17 49 - Burgos

Aranda

VISITA DE NUESTRO RVDMO. PRELADO

Con la intención de comprobar personalmente el desarrollo de la misión que se está desarrollando en nuestra villa, en la noche del jueves estuvo en Aranda el excelentísimo y reverendísimo señor arzobispo de Burgos, doctor don Segundo García de Sierra y Méndez, visitando todos los lugares donde simultáneamente se estan celebrando los actos para comprobar, como decimos, su desarroque es admirable, ya que como tenemos dicho la afluencia de fieles es insospechada y como francamente no se esperaba.

En cada uno de los centros que visitó, dirigió breves palabras a los asistentes, diciendo que así como los padres tienen obligación de preocuparse de sus hijos, así lo hace, él, como padre espiritual de todos los feligreses de la diócesis, también está preocupado por el desarrollo de esta misión, como de toda la diócesis pero muy particularmente por esta comarca ribereña, lo que ha motivado su desplazamiento para comprobar el desarrollo de la misma, añadiendo que está preocupado por las almas de los ribereños a los que cada día, al igual que a todos los pertenecientes a su diócesis, encomienda al Señor en sus oraciones.

La natural sorpresa que produjo esta inesperada visita del Prelado de Burgos ha sido objeto de los mejores comentarios y ha producido un mayor interés por esta extraordinaria misión.

CONSTITUCION DE LA JUNTA LOCAL DE ELECCIONES SINDICALES

Conforme ya anunciamos a nuestros lectores a mediodía de ayer ha quedado constituída la Junta local de Elecciones Sindicales, que ha quedado integrada de la siguiente forma:

Presidente, don Jesús Gutiérrez Izquierdo, delegado comarcal de la Organización sindical; secretario, don Enrique Blay Quintana, secretario asesor de la Sección Social de la Casa Sindical Comarcal y vocales, don Ignacio García Ortega, presidente del Sindicato de la Construcción, Vidrio y Cerámica, don Mariano Guijarro Arauzo, presidente de la Sección Económica del Sindicato Textil, don Víctor Cuadrado de Miguel, presidente de la Sección Social del Sindicato de la Alimentación y productos coloniales y don Santos Cebestrero Cabestrero, corresponsal de la Obra sindical de Previsión Social.

LEA VD. SIEMPRE DIARIO DE BURGOS

HAY QUE RESPETAR LOS PASOS DE CEBRA

En muchas ocasiones hemos hecho una especie de campaña en pro de las señalización de los pasos de cebra y ahora que están señalizados, sucede que en algunas ocasiones estos pasos no son respetados por los conductores que no solamente no detienen la marcha de sus vehículos, sino que hasta parece que aceleran ante la proximidad de alguno de estos pasos, lo que produce una espepie de incertidumbre en el peatón, de por sí receloso al tratar de cruzar la calzada.

Un poco más de confianza inspira al peatón el cruce por donde existe algún guardia municipal regulando la circulación, pero también hemos observado que en ocasiones el mismo guardia tiene que hacer señales con la mano a algún peatón para que se decida a atravesar, siendo así que el peatón tiene que estar pendiente del silbato del guardia para cruzar en vez de esperar a que el guardia le insista o trate de adivinar sus intenciones.

La mejor solución para estos casos, sobre todo en los pasos de cebra en los que no hay guardia de tráfico, sería la instalación de semáforos, pues el cambio de disco y la inmediata detención de los vehículos supondría una mayor garantía para el peatón para cruzar la calzada.

Otra circunstancia concurre en la aglomeración de vehículos que transitan por nuestra villa, que ya hemos apuntado recientemente y es el famoso cruce de La Cadena por donde han de pasar necesariamente los vehículos que circulan por la carretera general y por la de Valladolid a Soria, denominación más conocida en nuestra villa, pues al dar paso a los vehículos que circulan por esta última carretera necesariamente se suelen formar largas hileras de vehículos en ambos lados de la general que al darle paso y con el afán de ganar el tiempo perdido, cruzan tal vez a mayores velocidades que las autorizadas, interrumpiendo los pasos de cebra, lo que motiva que los peatones, pese a la garantía que les supone el cruzar por un paso de cebra, no se deciden y esperan a que otra vez se vuelva a cortar la circulación al dar nuevo paso por la otra carretera, lo que en realidad viene a anular el paso de cebra y la preferencia que el Código concede al peatón.

Si las obras del puente de paso superior sobre el ferrocarril Madrid-Burgos no se interrumpiesen y se terminase lo antes posible, al desviarse la circulalación de Valladolid a Soria, por esa nueva carretera que atraviesa los dos polígonos el industrial y el residencial, la circulación por el lugar denominado La Cadena a que antes nos hemos referido, quedaría reducida al mínimo, evitándose la formación de esas hileras de vehículos a ambos lados de la carretera general.

Todo viene a ser una cadena de hechos y si esa cadena se completase no ofrecerían al peatón los riesgos de tanta circulación como hay por nuestra población, pues de seguir así, sin terminar las obras de ese puente y sin semáforos, el peatón corre un grave peligro cada vez que tiene precisión de atravesar la calzada.

FUERTES HELADAS E INTENSO FRIO

La inestabilidad del timpo la época en que nos encontramos, nos está regalando fuertes heladas, en particular la de la noche del jueves al viernes que ha sucedido al frío viento de los pasados días.

Da la coincidencia de que se puede considerar, ya como terminada la vendimia y también se ha sacado mucha patata, quedando tan sólo la remolacha por recolectar. La dureza de la tierra, consecuencia de las fuertes heladas, dificulta o al menos entorpece estas operaciones de recolección de los tubérculos que serían mucho mayores en el caso de que iniciasen las lluvias.

FARMACIA DE GUARDIA

De las Heras, Arias de Miranda, 38.

Para Briviesca

Se ofrece chófer con furgoneta DKW MERCEDES 1.500 Kgs
Razón, Teléfono 245
BRIVIESCA

Para su fábrica de Aranda de Duero

MICHELIN

Precisa

SECRETARIA BILINGÜE

SE REQUIERE:

—Buen conocimiento del francés hablado y escrito.
—Excelente mecanógrafa.
—Edad mínima 21 años.

Dirigir historial detallado, manuscrito, al jefe de personal. Apartado 151. Aranda de Duero o a la oficina de colocación.

MICHELIN

Para su fábrica de

ARANDA DE DUERO

precisa cubrir puestos de

JEFES DE SECCION

Estos puestos convienen a buenos oficiales y maestros industriales mecánicos, electricistas o delineantes que tengan:

—Carácter y dotes de mando.
—Edad no inferior a 27 años.
—Buen conocimiento de la vida de taller.
—Sentido de la organización.
—Actividad y dinamismo.

— Y —

PUESTOS DE RESPONSABILIDAD

que convienen a maestros industriales y peritos industriales mecánicos con experiencia en puestos de responsabilidad.

Además de los requisitos anteriormente mencionados son indispensables:

—Muy buenos conocimientos teóricos y prácticos de mecánica.

—Buena experiencia de mando o responsabilidad en una o varias de las ramas siguientes: montaje de maquinaria compleja, embutición, mecanización, utillaje.

* * *

Posibilidades de promoción.

Soluciones previstas para la vivienda en construcciones nuevas. Discreción absoluta.

DIRIGIR historial detallado, manuscrito, indicando edad, formación y experiencia al
Jefe de Personal. Apartado núm. 151
ARANDA DE DUERO (Burgos)
en la oficina de colocación.

¿Dónde vive usted?

Letras, facturas, recibos...
Para todos los efectos,
su domicilio es el
BANCO DE VIZCAYA

Usted no estará pendiente de cobradores. Ni tendrá que disponer de dinero en efectivo, para efectuar los distintos pagos: agua, luz, colegio, plazos...

Porque "su domicilio para pagar" será el BANCO DE VIZCAYA.

Es bien sencillo: **domicilie sus pagos en el BANCO DE VIZCAYA.**

Pagaremos todos sus recibos, letras, facturas...
Usted tendrá periódicamente los recibos, pero no tendrá las molestias... Porque, para "todos los efectos" su domicilio es el BANCO DE VIZCAYA.

Consúltenos. Una sola entrevista con nosotros...
¡Cuántos viajes y molestias le ahorrará a lo largo del año!

SERVICIO DE DOMICILIACION DE PAGOS
BANCO DE VIZCAYA
Para personas como usted

Aprobado por el Banco de España con el n.º 7996/2

M.E.C.D. 2017

ANUNCIOS POR PALABRAS

Estos anuncios se reciben en nuestra Administración (Calle Vitoria, 13, teléfono 207148) de NUEVE de la mañana a UNA Y MEDIA de la tarde y de CUATRO a SEIS Y MEDIA de la tarde, así como en todas las agencias de publicidad.

PRECIO: 20 pesetas hasta diez palabras. Cada palabra más, 2 pesetas.

Alquileres

CEDO local en renta 250 metros cuadrados, San Isidro número 35. Informes, Construcciones Luis Monje. Plaza Alonso Martínez, 7, 2.º

SE ARRIENDA piso primero, Timoteo Arnáiz, 1 (Quinta), por temporada, con o sin muebles. Calor negro y jardín. Informes, Espolón, 20. Teléf. 202110.

ALQUILO piso 4 habitaciones. Cantero. Concepción, 2.

PISOS alquiler o venta, calefacción y agua caliente central. Informes, Madrid, 68, 3.º, B.

SE ALQUILAN dos pisos, amueblados, céntricos. Calefacción y baño. Informes teléfono 206504

ALQUILO habitaciones derecho a cocina, o dormir, con todas comodidades, económico. Teléfono 205312.

SE ALQUILA piso amueblado. Calle Santiago, 33. Informes, portería. (Capiscol).

PISO amueblado se arrienda, fijo o por temporada. Razón, carretera Logroño, 17, 3.º, F.

ALQUILO piso amueblado. Vitoria, 115. Nueva Apertura, núm. 1, 8.º. Razón portería.

SE ARRIENDA piso. Informes, esta Administración.

PISO amueblado se vende o alquila. Razón, Madrid, 28, 1.º, Dcha.

ALQUILO piso tres habitaciones. Teléfono 202083

ARRIENDO lonja 300 metros, divisible. Teléfono 204331.

SE ARRIENDA habitación. Teléfono 206972.

SE ALQUILAN pisos sin amueblar. Informes calle Vitoria, 117. Teléfono, 201378.

SE ALQUILA habitación señoritas. Informes Diego Laínez, 5, 5.º, C.

SE ALQUILA piso amueblado, con calefacción. Avenida del Cid, 69 3.º, derecha.

ARRIENDO casa con cinco habitaciones y servicios, y dos pisos rentas bajas. Informes, Emperador, 50, 1.º, derecha.

ALQUILO piso amueblado, muy céntrico, cinco habitaciones. Informes, Huerto del Rey, 2, primero.

ALQUILO piso amueblado, o sin amueblar, cómodo, amplio, centrísimo. Teléf. 208386.

ALQUILO local céntrico, de 45 metros, planta y entreplanta, preparado. Informes, 200530.

SE ALQUILA piso amueblado, con calefacción. San Francisco, 155, 5.º. Informes, el portero.

ALQUILO piso, nuevo, junto avenida del Cid. 2.500 pesetas. Teléfono 206431.

ALQUILO piso en Huelgas. Renta 900 pesetas. Teléfono 206276. De 7 a 7,30 tarde.

ALQUILO máquinas escribir, sumar y calcular. Crespo. Plaza Alonso Martínez, 7, principal. Teléfono 205947.

ALQUILO piso, amueblado, céntrico, todo confort. Teléfono 205010.

ALQUILO vendo locales almacenes, baratos. Teléfono 200717. Tarde.

ALQUILO o vendo piso, muy céntrico, soleado, nuevo, cinco habitaciones amplias, cocina, aseo, cuarto baño, calefacción, parquet. Teléfono 200717. Tardes.

ALQUILO piso cuatro habitaciones, calefacción, cerca Polo Industrial, para matrimonios con o sin hijos. Razón, San Agustín, 17, 2.º, B.

ALQUILO piso cinco habitaciones, calefacción, en calle Romancero. Teléfono 205861.

SE ALQUILA piso amueblado o sin amueblar, calle Vitoria, frente Mil Viviendas. Informes, Concepción, 14, 6.º

Automóviles y accesorios

ALQUILER sin conductor, nuevos: Seat 1.450, 1.500 y 124, 850, 600-E y 600-D, Renault R-10 y R-8, Morris 1.300, M-G «Servi-Auto». Sanjurjo, 9. Teléfono 207716.

AUTOS «FLEN» sin conductor: Coches de alquiler. 600-D, 850 Berlina y Coupé. Seat 1.500 124, 1.430, Morris M G, Simcas, nuevos. Garaje Avenida. General Vigón, esquina Barriada Yllera. Teléfonos: 208804 y 201874.

GAMONAL 228, vende 600-D, Break, 4-F, 4-L, R-8, 850, 1.500, Simca 1.000, G-L, seminuevos. Facilidades.

ALQUILER sin conductor: Seat 1.500, Simca, 600-D. Garaje Turismo. Calle Vitoria, número 29.

AVIA 2.500, Avia 3.500, Avia 4.000, verdadera ocasión, y varias Alfa Romeo, D.K.V. y Sava, en buen uso y baratas. Ruera. Vitoria 19. Teléfono 203837.

SE VENDEN coches. Dodge Dart (turismo y familiar), Peugeot 404 familiar (gasoil), Ford Moustang, Mini 1301 (preparado para competición), Renault 4-L, Citroen 2 CV (normal y furgoneta), Volkswagen, Seat 1500 varios, Seat 600 varios. Precios y facilidades interesantes. Todo ello lo encontrará en «Automóviles Iñaki». Calle San Pedro Cardeña, 90. Sábados tarde abierto.

VENDO varios 600-D, 850, 850 coupé, 1.500, 124, 4-L, R-8, Simcas, Citroen tiburón, break, berlinas y furgonetas 2 HP; Volkswagen, Dodge Dart, D.K.W, Avia. Facilidades. Alhóndiga, 2. Teléfono 209691.

VENDO Dauphine conservado magníficamente. Talleres Pedro Velasco. Vitoria, 105.

CAMION Simca 1.000, en buen estado, por Seat 600 o similar. Talleres Pedro Velasco. Vitoria, 105.

VENDO Citroen Dyana, de un año, o cambio por Seat 600. Talleres Pedro Velasco. Vitoria, 105.

URGE vender 1.500. Pisones, 5, 8.º, o portería.

AUTOS alquiler sin conductor. «Blanco». 600-D, 850 Coupé, 124, nuevos. Barriada Illera, B. 69. Teléfono 205638.

ALQUILER coches sin conductor, 600-D, 850 Simca, nuevos. «Autos Guia». Nuño Rasura, 5. Teléfs. 204802 - 208597.

SE VENDE Citroen 2 CV. Llamar teléfono 207127.

EXCURSIONES, viajes Microbuses Europa. Coches hasta 25 plazas. Teléfono 208551.

VENDO Renault R-4, super, Somo nuevo, pocos kilómetros. Teléfono, 266. Briviesca.

COMPRA-VENTA, reparaciones de velomotores. Hermanos Fuente Santa Cruz, 22.

SE VENDE caja camión 7 ½ metros larga, seminueva, precio ocasión. Garaje Burgos. Teléfono, 204275.

Colocaciones

SEÑORA de más de 40 años, para empleada de hogar, sabiendo cocina corriente, se necesita. Condesa Mencía 117. Barriada Illera. Teléf. 203275.

MUY FACIL le resulta distribuir la alta calidad de los productos «Avón», garantizados. Buenas ganancias, horas libres, señoras y señoritas activas. Informese. Maravillosa oportunidad esta época, llamando al Teléf. 204144 de Burgos, o escribiendo al apartado 14.875, de Madrid.

MUCHACHA fija necesito. Plaza José Antonio, 2, 3.º, Izqda. Teléfono 201676.

SE NECESITA muchacha. Paseo de la Isla. Edificio Beyre, primer portal, 7.º, A.

SE NECESITA chófer. Transportes Vedrines. Cabestreros, 12. Teléfono 208613 (R. O. C., 1421).

NECESITO ayudante femenino de cocina. Cabaña Arandina. Sombrerería núm. 12.

CUIDO enfermos dianoche, gran conocimiento, práctica. Teléfono 205312.

CHICA joven casa con niños, necesito. Martínez del Campo, 4, 1.º, derecha.

NECESITO asistenta, con informes. Defensores de Oviedo, 6, 5.º

SE NECESITA chica. Vitoria, 31 1.º

SE NECESITA carpintero y colocador de persianas, edad 18 años y aprendiz de 14 a 15 años. Persifant calle 4, Villayuda (R.O.C., 1425)

SE NECESITA familia con uno o dos hijos, para trabajar en cerámica, dándoles vivienda. Para tratar, Teodoro Llanos, en Briviesca.

OFRECESE pastor a zurrón, o para atender ganado en cuadra. Informes, esta Administración.

SE NECESITA criado, para sementera. Mariano Castañeda, en Villarmero.

NECESITO chica, para Bilbao. Sanjurjo, 38, piso 11.º, puerta 1.

SE NECESITA chica o asistenta. Barriada Militar bloque 13, 2.º, izquierda.

SE NECESITA oficiala de peluquería. Informes esta Administración. (R. O. C., 1443).

SE PRECISA interina, bien retribuída. Bar Casa Elías. Llana de Afuera, 5.

SE NECESITA chica para asistenta, por las mañanas. Consulado, 13, 5.º, derecha.

SE NECESITA chica o asistenta, buen sueldo. Concepción, 26, 4.º, izquierda.

RECISO chófer para camión, con carnet de primera o primera especial, para microbús, para trabajo por las tardes o trabajo todo el día. Interesados, llamar al 208407. Burgos. Barriada Illera, calle G, número 16.

SE NECESITA carpintero-encofrador. Razón, José Luis Pérez. Barriada Inmaculada, primera manzana, número 63. (R. O. C., 1447)

SE NECESITA palista. Plaza Logroño, núm. 1. 3.º, Burgos. (Registro O. C., 1435).

SE NECESITA oficial mecánico en automóviles. Informes, Alhóndiga, 15, 7.º, Hn. 21. (Registro O. C., 1432).

NECESITO chica con informes, sueldo a convenir. San Pedro de Cardeña, 38. Muebles Baruque.

CHOFER segunda, para turismo, con informes, conocimientos en la Construcción de Obras Públicas. Cardenal Segura, 18, 2.º, teléfono 202231. (Registro O. C., 1436)

SE NECESITA chica para todo, sepa cocina, casa todo eléctrico, poca familia, sueldo a convenir. Teléf. 201488. Plaza de Calvo Sotelo, 9, 1.º, Izqda.

NECESITO chica sabiendo obligación. Informes, buen sueldo. Vitoria 29, 2.º, Dcha.

SE NECESITA camarera. Hostal Moderno. (R. O. C., 1428).

SE NECESITA chica para Madrid, con informes. Razón, Santander 6, 3.º, Centro.

NECESITO camarero para días festivos. Teléfono, 209621.

RESTAURANTE La Ventilla, precisa chica. Teléfono 205969.

SE NECESITA chica, informada. Teléfono. 209715.

REPARTIDOR con carnet de segunda, se necesita en Romancero, 12, bajo. (R. O. C., 1441)

REPARTIDOR-vendedor, con carnet de conducir, servicio militar cumplido. Sueldo y comisiones, se precisa. Paloma, 29. Confitería. (R. O. C., 1037).

SE NECESITAN representantes introducidos en el ramo de la Construcción y tiendas para la venta de muebles de cocina, en Pamplona, Tudela, Valencia, Alicante y Burgos. Dirigirse, por escrito, a Industrias Escuer. Camino de Los Molinos, 163. Zaragoza. Teléfono 291301.

SE NECESITA pastor a zurrón. Informes, esta Administración.

Compras y ventas

DURALEX. Platos, vasos duralex. «Ferretería Laín Calvo». Teléfono. 203394.

SE VENDE teja curva y bloques «Ytone», buen precio, sobrante de obra. Teléfono 202038.

OCASION: Vendo máquinas usadas de escribir, sumar y calcular procedentes de cambios por nuevas. De la Vega. Madrid, 2. Burgos.

COMPRO lana colchón. Llamar teléfono 204337

VENDO soldadura autógena Gala, con botella de oxígeno en propiedad. Razón, teléfono 207704.

VENDO máquina de coger puntos de medias, buen estado. Barriada Juan XXIII, número 14, 2.º, - 2.ª

SE VENDE salamandra. Tinte núm. 11, bajo, izquierda. Por las mañanas.

VENDO dos balanzas. Razón, Paloma, 31, 1.º Horas de 3 a 5.

SE VENDE un cachorro de cinco meses Setter, madre perdiguera; no se asusta de los tiros y trae la caza. Informes Miguel Calvo Arenillas de Pisuerga. Teléfono 2.

VENDO cebada, cuatro pesetas kilo. Teodosio Bárcena. Los Balbases (Burgos).

VENDO conejos reproductores (machos y hembras), perfectamente sanos y resistentes al clima, bajo control veterinario. Razas, gigante suizo, gigante alemán, californios y raza especial cruzada. Dirección, Carretera Madrid-Burgos, Km. 215/216.

SE VENDEN dos perros de caza, Setter. Fortunato Tone. Villamayor de los Montes.

VENDO máquina de coser, barata. Plaza José Antonio, 10, 4.º, Izqda.

CANARIOS vendo. Juan XXIII, núm. 6, 7.º P. 4.ª

Enseñanzas

PREUNIVERSITARIO y primero y segundo Filosofía y Letras (Latín y Griego), por licenciado en Ciencias. «A. A. G.» Laín Calvo, 17.

CATORCE idiomas modernos y clásicos: Alemán, Inglés, Francés, Ruso, etc. Español para extranjeros. — «A. A. G.». Laín Calvo, 17.

UNIVERSITARIOS darían clases bachiller. Experiencia. Teléfono 206687.

BACHILLERATO completo, Ciencias y Letras. Reválidas, Preu. Cursos conjuntados. (Exámenes especiales en Febrero). Plazas limitadas. «AAG», Laín Calvo, 17.

ATENCION: Estudiantes Aparejadores y O. P. Cursos complementarios: Sistemas de representación. Matemáticas. Mecánica. Estabilidad.— Plazas imitadas. Matrícula abierta: «A A G». Laín Calvo, 17.

CARRERAS técnicas exclusivamente. Estabilidad, Descriptiva, Mecánica, Matemáticas. — Academia Técnica. Trinidad, 8, 2.º, A.

CLASES particulares, Matemáticas, Física y Química, bachillerato y magisterio, Reválidas.— Teléfonos 202781, 206481.

CONTABILIDAD general. Oposiciones Banco, Cálculo. Plazas limitadas.— Matrícula: «A A G». Laín Calvo, 17.

ACADEMIA CASTILLA. Cultura. Taquimecanografía. Ortografía. Correspondencia, Idiomas.— Moneda, 18.

ENSEÑANZA garantizada. Curso especial, asignaturas, cursos reválidas 4.º-6.º. Magisterio Letras-Ciencias. Grupos reducidos. Santa Clara, interior, 57, A.

INGLES, francés, alemán, ruso, todos exámenes y niveles, profesor rango universitario. Teléfono 203183. Laborables.

DESCRIPTIVA. Preparación exámenes Febrero y Junio. Llamen por las tardes Sr. Vergara. Hostal Nacional. Puente Gasset, 4. Teléfono 205057. Burgos.

MAESTRO nacional experimentado daría clases particulares, enseñanza primaria, bachiller elemental. Otelo. Teléfono 203047.

APAREJADORES, Obras Públicas, preuniversitario Matemáticas, Física, Descriptiva, etc. Suárez. Calzadas 1. 203804.

SE DAN CLASES particulares, Matemáticas 3.º y 4.º Bachiller. Razón, Avenida Cid, 67, 1.º, derecha.

SEÑORITA da clases Primaria y Bachiller. Teléfono 202964.

MATEMATICAS, Física, Latín, Francés, Griego, preuniversitario, sexto, quinto, cuarto, reválidas. Vitoria 57, 1.º 202876.

INGLES. Clases particulares, en grupos y a domicilio. Teléfono 205312.

SEÑORITA francesa da clase particular. Razón, Teléfono 206403.

FRANCESA nativa daría clases de inglés y francés, preferible a niños. Teléfono 205400.

Filatelia

COMPRO sellos, nuevos o matados. Razón, «Valandu». Santocildes s/n.

Detectives

DETECTIVES
◆ ALKA. — 202803.
◆ ALKA. — 202803.
◆ ALKA. — 202803.
Consúltenos su caso.— Plaza Alonso Martínez, 7, 4.º

DETECTIVES «Alka» le responde de la más absoluta reserva, competencia y secreto profesional. Detectives «Alka». Plaza Alonso Martínez, 7. A. 1.º Teléfono 202803.

Fincas

COMPRO piso o ático, soleados, nuevos, alrededores Avenida del Cid, cinco habitaciones, dos servicios, calefacción central, preferible agua caliente central. Teléfono 204508. (De 3 a 6 y de 10 a 11 noche).

CONSTRUCCIONES «BU-BI». Mejor que piso piloto su piso llave en mano. Venta directa. Facilidades de pago diez años. Precios desde pesetas 250.000. Oficinas, Vitoria 179. 1.º

VENTA pisos y lonjas en Vía de Empalme. Construcciones Serrano. Teléfono 204385.

CONSTRUCCIONES Sánchez vende pisos y lonjas comerciales, en diversas zonas. Informes, Santa Clara, 36. Obra.

OCASION. Se vende planta baja con cinco huecos, en calle Vitoria. Informes, Teléf. 209798.

CONSTRUCCIONES González Alonso. Venta de viviendas, llave en mano. Exentas. Entrega total 50.000 pesetas, resto diez años, y locales comerciales. Oficina, calle Vitoria, 115.

PISOS exentos contribución 50 % facilidades diez años. Pisones, 14 y 16.

POR TRASLADO vendo piso. Avenida Cid, 76, 5.º, A. Informes en el mismo.

VENDO piso exterior en la Avenida del Cid. Informes, calle Amaya, número 2, 4.º, centro.

VENDO piso por traslado. Carretera Logroño, número 1, 2.º, exterior. Facilidades. Teléfono 202662.

VENDO o alquilo piso cinco habitaciones. Diego Laínez, 5, 2.º

OCASION. Vendo piso pequeño, céntrico, barato. Informes, 205051.

SE VENDEN tres casas y aperos de labranza, en Quintanadueñas. Tratar con Teófilo González.

¡¡ATENCION!! Ocasión casa diez habitaciones, garaje, huerta, almacén de vinos, abonos cereales, pajar, era; todo libre, pie carretera general. Tardajos. ¡Grandes facilidades!.— PRIGO. Moneda. 13

SE VENDE piso cinco habitaciones, bien soleado, calle Sedano, número 4. Informes, Avenida del Cid, 77, 1.º

POR TRASLADO vendo piso económico. Informes, Alfareros, número 5, 4.º, izquierda.

¡¡PISO Fuentecillas, 225.000 !! Facilidades. Plaza Vega, 11. Tejidos. Teléfono 206297.

VENDO fincas en Santibáñez Zarzaguda. Tratar con Donatila Páramo.

VENDO piso barato. Bda. San Esteban, 3, 1.º izquierda.

VENDO, libre, tierras en Villatoro, domingo cinco tarde. Informes, teléfono 204765. Mañanas.

PISOS sin entrada, llave en mano, grandes facilidades de pago. Informa y vende Viviendas Castilla, S. A., carretera Villimar, 18 (Final trayecto autobús Gamonal). Teléfono 200523.

MASEGOSA. Empresa constructora. Pisos llave en mano, desde 30.000 pesetas entrada. Resto, diez años. Avenida Cid, 80, 2.º. Teléfono 209333.

VENDO piso nuevo a estrenar, exento, todo exterior, 6 habitaciones servicios y calefacción. Razón, teléfono 201183.

VENDO pisos terminados, con exenciones, desde 300.000. Muchas facilidades. Informes, Garaje. Pisones 18 y 20.

VENDO piso cuatro dormitorios, salón comedor, cocina y dos baños. Calefacción y agua caliente central Facilidades. Madrid. 68. Teléfono 201096.

VENDO tres locales juntos o separados propios cocheras, tapicerías, ebanisterías, taller de electricidad, fontanerías, etc., calle Benito Gutiérrez.— Cantero. Concepción, 2.

VENDO pisos económicos, con facilidades, cuatro habitaciones más servicios. Emperador, 15

VENDO bar con o sin vivienda. Lavaderos, 3. Bar Habana.

URGE venta de pisos de 4 habitaciones. Cantero. Concepción, 2.

VENDO o arriendo grandes locales en calle Vitoria, propios para cafetería, salas de fiestas, garajes, talleres de carrocerías y otras clases comerciales. Cantero. Concepción, 2.

TODO exterior, pisos cinco habitaciones, cocina, baño, dos terrazas, calefacción. Carretera Logroño núm. 12, 1.º, derecha.

ATENCION. Vendo viviendas en calle Calzadas número 58, con calefacción, ascensor, esmerada construcción, exentas contribución. Grupo I. Renta limitada. Calificación definitiva 15-9-1970. Expediente BU-GI-6043/68.

VENDO piso, céntrico. Informes, Teléf. 206528

VENDO piso amplio. San Francisco, C. 7.º, B. Informes, Fernán González, 34, 3.º, C.

VENDO piso parque San Francisco, número 1, 4.º. Informes, José Pérez, misma calle, número 6, 3.º

OPORTUNIDAD. Vendo piso, exento, cinco habitaciones, calefacción. Reyes Católicos, 11 4.º, derecha.

VENDO piso cuarto, Doctor Albiñana 1, exento. Calefacción y agua central. Informes, portería o teléfono 204521.

SE VENDE local libre en el barrio de Villafría, propio para almacén o industria. Informes, teléfono 201867.

VENDO piso y local de negocio, junto o separado. Informes, Nueva apertura de Santa Cruz, 5, 5.º, B., exterior.

POR AUSENTARME al extranjero vendo bonito piso, con o sin muebles, nuevo, moderno, calefacción, buen precio. San Francisco, 157, 5.º, C. Burgos.

VENDO piso libre, cuatro habitaciones amplias, servicios, ascensor. San Francisco, 151, 2.º. Informes, portería.

Ganados y aperos

BASCULANTES para tractor plena garantía gran rendimiento. Talleres Llorente. Sasamón.

CULTIVADORES de caracol, mejores en Sasamón.— Talleres Llorente.

SE VENDE un par de mulas. Tratar, Lino Martín. Santa María del Campo.

SE VENDE 30 ovejas en Mozoncillo de Juarros. Informes, Feliciano Lázaro.

VENDO seis bocoyes y tres medios, muy baratos. Eliseo Ruiz. Tardajos.

POR CESE de labranza vendo par de machos media edad. Aniano Díez, en Torrepadre.

SE VENDE un semental porcino, raza York, edad nueve meses. Roque Pérez, en Villanueva Matamala.

VENDO mula siete años. Informes Félix Pardo. San Pedro de la Fuente.

VENDO buey izquierdo de trabajo. Tratar, Claudio Mena, en Atapuerca.

SE VENDEN 50 ovejas de vida, vacías, con señas, juntas o en partidas. Para tratar, con Maximiano Vega, Villafuertes.

VENDO 175 ovejas y 50 cuncinos, seleccionadas preñadas y 160 corderos en Valdecañas de Cerrato (Palencia). Julio Barcenilla.

SE VENDEN 100 ovejas en Barrio de Panizares.

Huéspedes

DOY PENSION completa o sólo dormir. Calle Vitoria 196, A, 7.º, izquierda.

PENSION completa, habitación individual, calefacción, baño. Precio, 125. Teléfono 200292

SE DAN CAMAS dormir o pensión completa. Vitoria, 29. Informes Portería.

DOY PENSION completa o sólo dormir. Teléfono 204596.

PENSION todas comodidades, trato familiar, 209728. Tesorera, 6, 7.º derecha.

PENSION o sólo dormir, habitación dos camas, calefacción. Avenida Reyes Católicos, 19, 2.º, izquierda.

SEÑORA sola cede habitación, preferible chicas. Informes, Panadería Basi. Gamonal.

ADMITO uno o dos chicos o chicas a dormir o pensión completa. Pisones, 16, 7.º, D.

PENSION o sólo dormir. Calle Madrid, 36, 2.º, izquierda.

DOY PENSION, o dormir, chicos o chicas. Santa Clara, 42, 3.º, B.

DOY HABITACIONES individuales a dormir, fijos. Hay calefacción. Puebla, 2, 3.º

DOY PENSION completa y cama, 80 pesetas Habitaciones de una y dos camas Puebla, 2 primero

DORMIR o completa. San Juan, 17, 4.º Dcha.

SEÑORITA sola alquila habitación derecho cocina o dormir, señora, señorita. Teléfonos 203174 - 202283.

DESEO dos huéspedes, caballeros o señoritas, preferible empleados. Teléfono 200732.

DOY PENSION económica. No hay niños. Parque San Francisco, número 3, 1.º, izquierda.

DISPONGO habitación dos camas, céntrico, calefacción. Teléf. 200981.

DOY PENSION completa o sólo dormir. Doña Berenguela, 6, 4.º, B.

DOY CAMA a dos amigos. San Juan, 42, 3.º, Izquierda.

Muebles

SE VENDE comedor completo y cama 1,20. Tardes, de 4 a 7. San Julián, 1, 2.º, izquierda.

Pérdidas

HALLAZGO de una oveja Camino Mirabueno, 21.

Televisores

VENDO dos televisores sin funcionar, por 5.000 pesetas. Laín Calvo, 3, segundo.

TELEVISORES 19" último modelo extraplano UHF licencia americana, con voltímetro y mesa, todo 16.000 pesetas. Diez días prueba sin compromiso. Ventas a plazos. Garantía absoluta seis meses. «Comercial Velo-Moto». Calera, 10.

REPARACION televisores stodas marcas. Servicio urgente. Antenas Servicio técnico Marconi. Radio TV Caracas Calzadas, 18. Teléfono 206528.

TELEVISORES - Frigoríficos - Lavaplatos Lavadoras automáticas Todo mil al mes. Radio Televisión Burgos Avenida Cid, 10. Feygón.

TELEVISORES. Reparaciones en el día todas marcas. Radio Televisión Burgos. Avenida Cid, 10 Edificio Feygón. Teléfono 208634.

Traspasos

TRASPASO Pensión Escolar. Almirante Bonifaz, 16, 1.º

TRASPASO local interior 100 metros cuadrados, en avenida Cid propio taller artesano o depósito. Informes. Reyes Católicos 35, bajo

TRASPASO local propio para cualquier industria, sitio inmejorable. Informes, Avenida del Cid, 20. Frutas.

TRASPASO cantina, vivienda y enseres. Diego Polo, 18.

SE TRASPASA local pequeño, propio relojero, joyero o venta de dulce, a la entrada de un mercadillo, calle Francisco Grandmontagne, número 3. Informes, Central Amaya (Burgos). 8 a 10 noche.

Varios

SEGURO obligatorio de accidentes de trabajo Mutua Patronal. Espolón, 20. Burgos.

SE OFRECE taller mecánico completísimo de maquinaria como taller auxiliar para la fabricación o mecanización de toda clase de piezas. Talleres «Carher». Apartado número 50. Haro (Logroño).

CARTE PARIS. Los patrones más perfectos. Se corta y prueba. San Pedro Cardeña, 38, 1.º, D.

SOCIO para mejora salinas provincia Burgos, se necesita, aportando 600.000 a 1.000.000 pesetas. Preferible colaboración personal. Dirigirse a Publicidad Globo. Referencia 200. Lealtad, 14, 1.º. Santander.

IMPRESOS comerciales, cartas timbradas tarjetas de visita, invitaciones, prospectos de propaganda, etc. TALLERES GRAFICOS «Diario de Burgos». Calle Vitoria, 13. Tf. 202852

Offset

y toda clase de trabajos tipográficos, en TALLERES GRAFICOS «Diario de Burgos». Calle Vitoria, 13. Teléfono 202852

PARA PODER OCUPAR HOY MISMO

PISOS 4-5 HABITACIONES

Locales de diversas superficies. — Entreplanta ideal Oficina — Sótano inmejorable para múltiples actividades.

Informe: Teléfono 201120

IMPORTANTE EMPRESA

PRECISA PERSONAL AMBOS SEXOS

EXIGIMOS:
—Moralidad intachable.
—Cultura media.
—Exento servicio militar.

Si reúne estas condiciones y no es Vd. tímido, le aseguramos un amplio margen de ganancias.

Cursillo de preparación para la venta, a los no iniciados, por parte de la Empresa.

Abstenerse no interesados y curiosos.

Interesados presentarse sábado, día 24, de 4 a 8 tarde en San Bruno, 7, 5.º-N (Frente Campofrío). — Atenderá Sr. ORTIZ. (ROC. Núm. 1.442)

TELEVISION ESPAÑOLA

SABADO

10,45 Apertura.
11,00 Hoy también es fiesta.
14,00 Panorama de actualidad.
15,00 Noticias a las tres.
15,30 Estudio loco.
16,30 Los felices 70.
17,25 "El último café".
18,10 Flecha negra. — Telefilme de serie.
19,15 Antena infantil.
19,40 Cesta y puntos. — Primer partido de la competición 1970-71.
20,30 Novela.
20,00 Telediario.
21,30 Mirada al Mundo.
22,00 Pasaporte a Dublín. —Intervienen: Karina, Jaime Morey, Nino Bravo, Cristina, Los Mismos, Junior, Rocío Jurado, Dova, Encarnita Polo y Conchita Márquez Piquer.
23,00 Centro médico. — "Una vida espera"
24,00 Veinticuatro horas.
00,20 Despedida y cierre.

DOMINGO

10,45 Apertura.
11,00 La hora del Señor. Santa misa.
12,00 Concierto.
13,00 España en directo. — Balonmano: Granollers Atlético de Madrid.
14,00 Club Mediodía.
15,00 Noticias a las tres.
15,30 Voces de oro.
16,00 "El Virginiano".— "A medio camino del infierno"
17,45 Carrusel del domingo. Hoy: "El tesoro de Daniel", de María Luz Olier Con José Franco, Juan Antonio Gálvez, Luis Morris, Rodolfo Mateos y Víctor Gabirondo. Presentación: Manuel Dicenta.
18,45 El país de la fantasía. — Hoy: "Neptuno".
19,15 Fútbol. — Retransmisión en directo desde Madrid del encuentro de fútbol entre los equipos del Real Madrid y el Barcelona.
21,00 Telediario.
21,30 La semana que viene.
21,45 Tiempo para creer.
22,00 Sesión de noche: "¿Culpable o inocente?" — II "Cara de ángel" Con Robert Mitchum, Jean Simmons, Mona Freeman Herbert Marshall.
11,30 Veinticuatro horas.
11,50 Despedida y cierre.

AZUCARERA «SAN PASCUAL»

AVISO

Se pone en conocimiento de todo el personal eventual, que terminó la última campaña y que quiera trabajar este año en la fábrica, lo comunique antes del próximo día 7 de Noviembre, a partir de cuya fecha, se procederá a cubrir las plazas vacantes.

Burgos, 23 de Octubre de 1970.

AVENIDA DEL CID

JUNTO A FEYGON

VENDO LOCALES

de 37-38-64 y 107 m.². Haciendo esquina. Muy comerciales para toda clase de negocios.

Almirante Bonifaz, 3, 2.º, izq. — Sr. Alonso.

Emerson

El televisor del futuro

COMERCIAL VELO-MOTO

OPORTUNIDAD

Se vende finca rústica, con ganadería vacuno, doscientas hectáreas, ochenta cabezas. — Informes: Apartado, 56. — BURGOS.

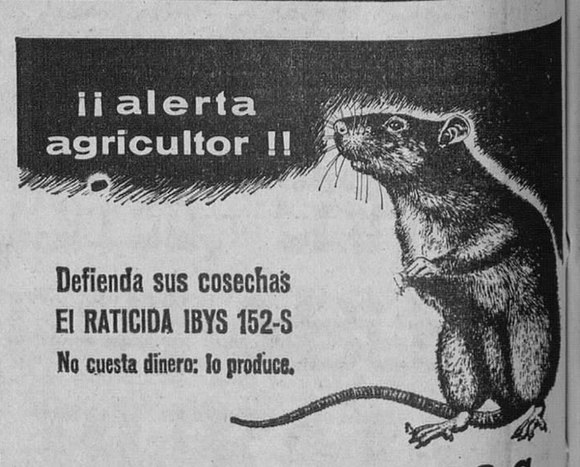

RATICIDA IBYS 152-S

En los lugares donde se almacena grano y harina de cereales, empleo preferentemente RATICIDA IBYS 152-S LIQUIDO.

INSTITUTO IBYS Bravo Murillo, 53 - Teléf. 233 28 00 - MADRID

M.E.C.D. 2017

DEPORTES 12

EDERRA, BAJA SEGURA PARA MAÑANA

El partido amistoso con el Murcia se jugará el día 4, en La Condomina

Ayer hablábamos de dudas, por parte de Eizaguirre, para la formación que presentará de salida el conjunto blanquinegro que ha de enfrentarse mañana en "El Plantío" con el Langreo. Pues bien, hoy tenemos que hablar con seguridad de una baja harto sensible: la de Ederra, peón si no insustituible, sí al menos valiosísimo por sus conocimientos futbolísticos y enormes facultades físicas. Al parecer, Ederra sufrió una ligerísima lesión durante el partidillo de entrenamiento del jueves. Tan ligerísima que no la concedió importancia. Sin embargo, ayer sintió molestias y acudió al doctor Villa, quien le apreció derrame sinovial y determinó la inactividad del jugador por espacio de varios días. Así, pues, el Burgos se verá privado de uno de sus más firmes puntales, lo que obligará a los demás a redoblar su esfuerzo para hacer realidad la victoria que se persigue.

¿Será Escalza quien le supla? ¿Se confirmará la reaparición de Angelín?

Podríamos seguir haciendo otras interrogantes, pero lo más práctico es que esperemos a que Eizaguirre nos informe esta noche de quiénes son los convocados y, a ser posible, del equipo que jugará de salida.

Insisteremos, una vez más, en que el partido dará comienzo a las cuatro y cuarto. Asimismo, recordaremos que las taquillas se abrirán al público esta tarde de siete y media a diez, junto al antiguo bar Deportivo, donde volverán a permanecer abiertas mañana, de once a dos. Posteriormente, a las tres, se abrirán las del "El Plantío".

También hacíamos referencia en nuestra edición anterior a las gestiones que realizaba la directiva burgalesista para llegar a un acuerdo con el Murcia en cuanto a la fecha del partido amistoso pendiente con motivo del fichaje de Mendiolea. A este respecto nos indicaron anoche que se ha llegado a un acuerdo, aprovechando el próximo desplazamiento del conjunto blanquinegro a Onteniente. Así, pues, anticipamos ya que dicha confrontación amistosa tendrá lugar en el estadio de la Condomina el próximo 4 de Noviembre, a las ocho y media de la tarde.

KUBALA TIENE DECIDIDO EL EQUIPO QUE JUGARA CONTRA GRECIA

Serán televisados los partidos europeos de vuelta en que intervendrán los equipos madrileños

Madrid.—Extraoficialmente se dice que Kubala tiene ya decidido el equipo que jugará contra Grecia el próximo miércoles, día 23, en el campo de "La Romareda", en Zaragoza.

Según parece, la formación será la siguiente: Iribar; Melo, Gallego, Sol; Adelardo, Costas; Amancio, Luis, Gárate, Marcial y Rexach.

SE TELEVISARAN LOS PARTIDOS DE VUELTA DEL MADRID Y EL ATLETICO

Madrid (Alfil). — Televisión Española transmitirá en directo los encuentros de vuelta del Atlético de Madrid y del Real Madrid en la Copa de Europa y en la Recopa, respectivamente.

El Atlético jugará en Madrid contra el Cagliari, el día 5 de Noviembre próximo a las nueve de la noche, y el encuentro se televisará en directo por la primera cadena de TVE.

El Real Madrid jugará contra el Wackers Innsbruck, en Innsbruck, el día 4 de Noviembre, a las siete y media de la tarde, y este encuentro se televisará en directo por la segunda cadena, UHF, de TVE.

CAMBIOS EN LA ALINEACION DEL MADRID

Madrid (Logos). — "Habrá cambios en la formación del equipo frente al Barcelona", ha dicho Miguel Muñoz. El entrenador madridista está francamente preocupado ante los resultados negativos de los últimos encuentros. Especialmente, el que perdió con el Wecker Innsbruck. La gran popularidad del equipo madrileño y su enorme "hinchada", pasan por momentos de disgusto y ello se refleja en las múltiples opiniones que publican los diarios madrileños, especulando acerca de las causas que han determinado esta baja en el juego del Madrid. Todas vienen a coincidir en que se trata de un bache que puede padecer cualquier equipo; incluso la del club rival en boca de don Vicente Calderón, presidente del Atlético cree lo mismo y espera que el Madrid se recupere pronto.

Don Santiago Bernabéu no cree en baches y mantiene su fe en el equipo. Al preguntarle un periodista qué es lo que le pasa al Real Madrid, don Santiago ha contestado que a la sociedad no le pasa nada. "¿Y a los jugadores?". "Eso es cosa de Miguel Muñoz", ha dicho Bernabéu.

Por su parte Miguel Muñoz ha concentrado a 17 jugadores en un hotel de Navacerrada. Entre ellos el argentino Touriño. También figuran en la concentración Miguel Pérez, Fleitas y Betancort. No sabe el entrenador cual podrá ser la alineación que jugará contra el Barcelona, pero sí afirmó que la introduciría algunos cambios: "Si Sanchis no esá en condiciones —dijo— lo sustituiré por Touriño y éste será su debút en las filas madridistas".

LA PRENSA BELGA DESTACA LA VICTORIA DEL BEVEREN

Bruselas (Alfil).—La mayor parte de la Prensa deportiva belga destaca hoy la mínima victoria obtenida ayer por el Beveren contra el Valencia, en dieciséisavos de final de la Cópa de Europa de Ciudades de Feria, como un importante éxito del equipo flanmenco.

Bajo el título de "Nueva victoria de los de Flandes en el extranjero". "Le Soir", de Bruselas, califica el encuentro le Valencia como un jalón para una nueva victoria, "El Beveren" escribe el diario, se impuso en el segundo período después de haber contenido los asaltos de un adversario que había adoptado, desde el principio, una táctica ofensiva".

VIAJANTE

Antigua y acreditada firma de Barcelona. repuestos eléctricos y accesorios solicita. Necesarios conocimientos y experencia Ramo. Buenas posibilidades para persona capacitada y emprendedora. Escribir SIA. Bruch. 153. — Barcelona-9.

DOBLE COLUMNA

EL LANGREO

Mañana visita «El Plantío» uno de esos equipos que habitualmente no le van bien al Burgos. Son esos que ocupan un puesto de la mitad hacia abajo. La posición actual del Langreo en la tabla es la de undécimo; es decir, que encabeza el grupo que compone la «segunda mitad» Clasificación entonada tal como viene siendo hasta el momento su actuación en la Liga.

El Langreo es uno de los retornados este año a Segunda División. Cuajó una gran temporada anterior en Tercera y ahora en su recuperada categoría se está conduciendo con bastante regularidad. Hasta el momento ha efectuado tres desplazamientos, venciendo en Santander y perdiendo, respectivamente, en Madrid, frente al Rayo Vallecano y en Villarreal.

Es equipo fundamentalmente joven y con buenas hechuras Ahí está como último testimonio de su buen juego el triunfo logrado el domingo último frente al Oviedo, al que superó claramente a lo largo del partido. Yayo, su entrenador, se encuentra satisfecho de la plantilla y recientemente declaraba que los ajustes y cambios efectuados en la alineación están perfilando un gran equipo, en el que hay algunas figuras jóvenes observadas muy de cerca por equipos de Primera. Ese es el caso de su defensa Falito, mientras que el pasado domingo su exterior Ventanova fue examinado por un «ojeador» del Atlético de Madrid, conjunto que anda obsesionado por la necesidad de dar con el hombre capaz de cubrir con ciertas garantías el puesto de extremo izquierda en su conjunto.

El Langreo, nutrido por gente joven, en buen momento y con gran moral, es capaz de plantear serias dificultades a cualquier contrincante. Y lo peor que pudiera hacer el Burgos incurrir en el error de confiarse lo más mínimo «a priori». Podría ser fatal.

CURIOSIDADES

Para los amigos de las curiosidades futbolísticas, vamos a reproducir la clasificación de los jugadores más destacados en la Liga de fútbol, de acuerdo con la escrupulosa puntuación que al efecto establece «El Mundo Deportivo».

Encabeza la clasificación Esnaola (Real Sociedad), con 28 puntos, seguido por Rexach (Barcelona) y Lema (Real Sociedad), con 26; Torres y Juan Carlos (Barcelona), Rodri (Sevilla), Costas y Rodilla (Celta), con 34; Sadurní y Rifé (Barcelona), Gorriti (Real Sociedad), Lico (Español), Marañón (Sabadell y Churruca (Gijón), con 23; Eloy (Sevilla), Martínez (Real Sociedad), Claramunt I y Sol (Valencia) e Iríbar (Atlético de Bilbao), con 22, Toñanes (Sevilla), Ormaechea (Real Sociedad), Fontela (Granada), Tonono (Las Palmas) y Violeta (Zaragoza), con 21 y Melo Adelardo y Gárate (Atlético de Madrid), Gallego, Zabalza y Pujol (Barcelona), Costas y Santos (Sevilla), Larrauri y Uriarte (Atlético de Bilbao) Almagro (Celta), Gilberto II (Las Palmas), José María (Español), Araquistain (Elche), Puente y Quini (Gijón).

Con arreglo a esta clasificación, el «equipo ideal» español sería éste: Esnaola; Rifé, Martínez, Ormaechea; Torres, Lema; Rexach, Juan Carlos, Rodilla, Eloy y Churruca.

Ese sería el «equipo ideal» en pura teoría, pues en la práctica es muy posible que de todos esos hombres, sólo uno —por aquello de que para muestra basta un botón— figure en la selección, en su próxima confrontación.

DANZA

La de los entrenadores ya se inició hace tiempo, casi con los primeros pasos de la Liga. Rompió marcha el Oviedo, al conceder la baja a Leyva para dar paso a Andoain. Han seguido Argila, Martín, Orizaola... Otros habrán de seguir, hasta completar una relación no pequeña.

El péndulo que rige o gobierna el sostén en que se apoyan los entrenadores de fútbol se mueve con harta frecuencia con cierta violencia y siempre con pasión.

Aparte los ya caídos, hay otros a los que se sitúa en esa especie de «capilla» que les plantea la amenaza de no llegar «a comer el turrón» en el seno del equipo que en la actualidad tienen bajo su dirección. Hay dos sobre los que se configura una amenaza cierta. Uno de ellos es Daucik. Otra pérdida de puntos en Sarriá puede precipitar su relevo y el caso es que el Español tiene a la vista el visitante más inquietante del momento, como es el Atlético de Madrid.

También Di Stéfano se encuentra en una situación delicada en el Valencia. El equipo no acaba de enderezar su rumbo, sobre todo a la hora de actuar en terreno propio. Son ya varios y calificados los tropiezos, culminados con ese que supone la derrota frente a los belgas del Beveren Waas y la cual cierra y rubrica el balance más negado que semana alguna haya ofrecido para el fútbol español, dentro de las competiciones internacionales de club.

ARQUERO

BUTANO S.A.

A LOS USUARIOS DE BUTANO

VISITA TECNICA INSTALACIONES

BUTANO, S. A. ruega a sus estimados clientes de botellas de 12,5 kilos que si antes del 30 de Noviembre próximo no reciben la visita técnica domiciliaria a sus instalaciones, soliciten por teléfono dicho servicio a su Agente Distribuidor.

Exija al visitador el carnet de identidad profesional, expedido por **BUTANO, S. A.**

Dicho servicio es GRATUITO y únicamente habrá de abonar, contra recibo del importe exigido, el del tubo y arandelas que se sustituyan.

BOTELLA DE RESERVA

Los usuarios que no disponen de la botella de RESERVA, frecuentemente tendrán interrupciones en el suministro, puesto que el gas siempre se acaba cuando se está utilizando.

Dicha interrupción puede evitarse pidiendo la botella de RESERVA, a su Agente Distribuidor y abonando 500 pesetas al contado o en diez plazos mensuales de 50 pesetas.

REPOSICION ENVASES VACIOS

Rogamos encarecidamente a nuestros clientes que repongan ya los envases que tengan VACIOS por otros LLENOS de gas, evitando así la aglomeración de pedidos en el momento en que llegue el frio.

ESTUFAS MOVILES A GAS BUTANO

Con una estufa a gas BUTANO disfrutará de calor en su hogar, oficinas, etc., pero... que sea calor BUTANO, el calor de la comodidad.

BUTANO, S.A.

PELUQUERIA DE SEÑORAS
Salón de Belleza
KEMI
C/ Petronila Casado, 11
Teléfono 202297

A INDUSTRIAS NUEVAS... BUENOS IMPRESOS

CONFECCIONAMOS
Revistas, catálogos, folletos, memorias, impresos comerciales, de propaganda, de oficina, de obra, etc.

TRABAJAMOS
Offset - Tipografía - Fotograbado

GARANTIZAMOS
Maquinaria moderna, personal especializado, precios ventajosos.

SOLICITEN NUESTROS PRESUPUESTOS

Vitoria, 13 BURGOS — Apartado 46 Teléf. 20 28 52

M.E.C.D. 2017

DEPORTES 12

El comité de competición argentino se ocupa de los incidentes surgidos en el partido Independiente-Real Madrid

Clausura del estadio del Boca Juniors

Buenos Aires (Alfil). — El comité de competición de la Asociación de Fútbol de Argentina ha clausurado el estadio de Boca Juniors, por dos jornadas, ante las "palabrotas" que a coro, decían sus seguidores en el transcurso de un partido. Concretamente y en la nota facilitada por la Federación Argentina, se dice así: "Suspendida por dos jornadas la cancha del Boca Juniors, por los coros obscenos de sus parciales".

Por otra parte, el comité informa que ha iniciado una investigación para aclarar los incidentes surgidos en el transcurso del partido Independiente - Real Madrid, del trofeo "Ramón de Carranza", que se celebró en Cádiz. El comité ha citado al protagonista del incidente, José Omar Pastoriza, para que preste declaración sobre lo ocurrido.

El comité pedirá informes a la Federación Española de Fútbol.

VUELTA CICLISTA A MEJICO

El colombiano Niño vencedor de la duodécima etapa

La de hoy es netamente montañosa

Zamora (Méjico) (Alfil). — A sólo tres jornadas de la meta final, el mejicano Agustín Alcántara, del equipo "Windsor" sigue dominando en la Vuelta cicilistade Méjico. Sus principales rivales, españoles y colombianos, dieron el jueves la impresión de haberse resignado ya a la derrota, aunque no falta quien pronostique que pasarán al ataque en las últimas etapas.

La duodécima, de 120 kilómetros llanos entre Guadalajara y Zamora, fue ganada por el colombiano Rafael Antonio Niño en un tiempo efectivo de 5 horas 08'55" después de derrotar en el sprint al checoslovaco Jiri Zaman y al español Félix González. He aquí la clasificación oficial:

1. — Rafael Antonio Niño (Colombia), 5-08-25 (bonificado).
2. — Jiri Zeman (Checoslovaquia), 5-08-35.
3. — Félix González (España), 5-08-45.
4. — Juan de Avola (Brasil), 5-09-01.

Hoy, viernes, se correrá la 13 etapa, sobre 150 kilómetros entre Zamora y Morelia. Será un tramo montañoso de constante ascenso que llevará a los corredores desde una altura de 1.567 metros sobre el nivel del mar en Zamora hasta 2.200 en la meta de montaña de "Puerto del Tigre", para luego descender a 1.860 en Morelia.

Este terreno puede dar lugar a un último ataque de los escaladores colombianos. Estos, sin embargo, se verán desfavorecidos por la supresión de la meta montañosa de la penúltima etapa.

Dicha supresión se debe a un derrumbe que ha cortado la carretera y que obligará a la caravana a tomar un camino diferente del previsto.

Clasificación general por equipos:

1. — España, 163-01-00.
2. — Colombia, 163-06-11.
3. — Windsor, 163-06-55.
4. — Condor (Méjico), 163-13-54.
5. — Checoslovaquia, 164-35-29.

COTIZACIONES MPI

	actual	semana ant.
MULTIFONDO	112.136	111.961
FONDO	113.265	113.000

Solicite información

Nombre ____

Dirección ____

Teléfono ____

Población ____

Provincia ____

MP Sta. Casilda, 5, 2º - BURGOS

C-1

DEPENDIENTA

Con responsabilidad, necesita NOVEDADES LEONARDO Defensores de Oviedo, 9 (R. O. C., 1.439)

PARA ORDUÑA

SE NECESITA

Oficial electricista de primera con amplios conocimientos en entretenimiento de instalaciones eléctricas para industria siderometalúrgica. Informes. C/ Crucero de San Julián. 31 BURGOS (ROC. 1.361)

Campeonato interprovincial de fútbol de E. y Descanso

Logroño y Alava, finalistas en la categoría de empresas

Madrid se clasifica en debutantes por descalificación de Burgos y Segovia

Ayer prosiguió el campeonato interprovincial de fútbol de Educación y Descanso, disputándose los partidos en el campo «Esteban Ascensión», de la Ciudad Deportiva.

En la categoría de debutantes se enfrentaron el representante de Segovia y el Lermeño que era el que asumía la representación de Burgos, cuyo vencedor había de disputar la final con el equipo de Madrid. Finalizó el encuentro con empate a un gol, pasando a resolverse por el sistema de penaltys. El conjunto burgalés consiguió realizar los cinco penaltys en goles; pero el segoviano falló precisamente en el quinto y último, por lo que la victoria fue adjudicada al Lermeño.

Sin embargo, ésta no tendrá ninguna virtualidad, pues los dos cuadros contendientes fueron descalificados, al no haber aportado el certificado que acreditase que ninguno de sus componentes estaba federado, lo cual es preceptivo para participar en este tipo de competiciones. Como consecuencia de ello, el conjunto de Madrid queda automáticamente clasificado para participar en las finales, que se disputarán en Tarragona, en el mes próximo.

En la categoría de empresas contendieron el equipo de «Sevilla», de Arnedo, representante de Logroño y el de «Conservera Campofrío», de Burgos, imponiéndose los riojanos por 2-0. Estos consiguieron anotarse un gol casi de salida y luego realizar el otro, lo que les dio una amplia ventaja que consiguieron mantener hasta el final, a pesar de que durante el segundo tiempo los burgaleses se volcaron sobre el marco de sus oponentes y presionaron insistentemente. Sin embargo, no consiguieron materializar ningún gol, con evidente mala suerte, ya que dos remates de sus delanteros fueron repelidos por lo travesaños.

En el otro encuentro semifinal «Arregui», de Alava, se impuso claramente sobre el «Revilla», de Soria, por 4-0.

Por consiguiente, en la final, que se disputará hoy, a las 4,15, en el citado campo de la Ciudad Deportiva, se enfrentarán Alava y Rioja, correspondiente al grupo de empresas.

Accidentado partido y victoria del Cagliari por la mínima

Cagliari (Cerdeña). — El Cagliari y el Atlético de Madrid se enfrentaron en primer partido de su eliminatoria de la Copa de Europa de Campeones de Liga y que finalizó con el triunfo del Cagliari por 2-1, después de un primer tiempo borrascoso y lleno de incidentes y un segundo más sereno y de gran juego del equipo español, que marcó su gol en una gran jugada de Gárate y remate de Luis. En la foto, Luis dispara y marca el tanto madrileño.—(Telefoto UPI-Cifra)

¡Joven de 18 años! Por primera vez puedes ser elegido como consejero para participar activamente en la vida política del país.

El combate Clay-Quarry será televisado en diferido

Madrid (Alfil) — El combate de boxeo entre los pesos pesados norteamericanos Cassius Clay - Jerry Quarry, que se celebrará en Atlanta (Georgia) en la madrugada del lunes al martes, será transmitido en diferido por la red de Eurovisión el día 27, a las ocho y media de la tarde.

Televisión Española no ha programado aún la hora en que será retransmitido por su red nacional, y, según la duración de la pelea, podrá ser incluído en los espacios informativos "Telediario" o "24 horas" Si el combate se prolonga en la duración de todos sus asaltos es posible que el reportaje de la pelea sustituya a alguno de los programas del día.

"JORNADA DE DUELO", SEGUN EL GOBERNADOR DE GEORGIA

Atlanta (Alfil).—"Espero que Cassius Clay sea vencido en el primer round y resulte apabullado" ha dicho Lester Maddox, gobernador del Estado de Georgia, durante una conferencia de Prensa celebrada para anunciar que proclamará "jornada de duelo" la del próximo lunes. Ese día, 26 de Octubre, Cassius Clay ex-campeón del Mundo que fue desposeído de su título por haberse negado a cumplir el servicio militar, se enfrentará al californiano Jerry Quarry en Atlanta, para disputar una pelea programada a quince asaltos.

Lester Maddox, conocido segregacionista, ha calificado a Clay de insubordinado y en su proclamación recuerda que, desde hace doscientos años muchos hombres valientes han combatido por los Estados Unidos

Fútbol aficionados

El C. D. San Juan jugará mañana en Lerma

Invitado por el C. D. Lermeño, E. y D.

El equipo de aficionados del C. D. San Juan ha sido invitado por el C. D. Lermeño para, que se desplace mañana allí a jugar un partido amistoso, cuyo comienzo ha sido fijado para las doce de la mañana. Naturalmente, la invitación ha sido bien recibida y aceptada, por lo que el equipo sanjuanista se pondrá en ruta a las diez y media.

Están citados los siguientes jugadores: Palomero, Gregorio, Lafont, Pipo, Alejandro, Cipri, Poza, Pedro, Orduña, Ubierna, Villuela, Cefe, Jaras, Miguel-Angel, Víctor, Pilili y Alonso.

PISO

PARA OCUPAR INMEDIATAMENTE

Cuatro habitaciones todo exterior

Precio 280.000

Entrada 50.000, resto diez años

Avenida del Cid, 80, 2.º

Teléfono 209333

Torneo «open» internacional de tenis, en Barcelona

Laver-Gisbert y Franulovic-Santana partidos de semifinales

Barcelona (Alfil).— Venciendo a Antonio Muñoz en tres sets, Manuel Santana se ha clasificado semifinalista del torneo Conde de Godó, primer «open» internacional de tenis que se disputa en España.

Santana se impuso a Muñoz por 6-2, 6-2 y 7-5, proclamándose semifinalista junto a Rod Laver y Juan Gisbert. El cuarto semifinalista saldrá en la confrontación entre Franulovic y Rosewall, que juegan en la pista central del R.C.T. Barcelona.

FRANULOVIC, CUARTO CLASIFICADO

Barcelona (Logos).—Esta tarde, en partido celebrado en el Real Club de Tenis Barcelona, valedero para el campeonato internacional «open» de España, el yugoslavo Franulovic ha vencido al australiano Rosewall, por 10-8 7-5 y 6-3.

Mañana se celebrará la semifinal entre Laver (Australia) y Gisbert y Franulovic - Santana.

OTROS PARTIDOS

Barcelona (Alfil).— El partido de dobles mixtos jugado esta tarde, correspondiente al concurso internacional trofeo Conde de Godó, la pareja formada por la alemana Helga Hosl y José Luis Arilla, venció a Elisa Gisbert y J. Guerrero, por 6-3 y 6-3.

En dobles, caballeros, Laver y Jimeno venciero a Orantes y Muñoz en un competido match, por 3-6, 6-3, 5-7, 6-3 y 6-4.

El encuentro de semifinal dobles, entre las parejas formadas por el australiano Ken Rosewall y el sudafricano Cliff Drysdale, contra la integrada por Manuel Santana y el australiano Lew Hoad, se ha suspendido en el primer «set», con igualada a dos juegos.

¿Por qué no se decide definitivamente por FORMICA

MARCA REGISTRADA

laminado decorativo

¿Por qué no escoge unos muebles "de hoy", de avanzado diseño, con la inalterabilidad que "FORMICA" otorga?

Hay una extraordinaria variedad de Colores Lisos y Maderas —entre la gama de "FORMICA"— para escoger. Son, todos... muebles "con futuro".

Porque son de "FORMICA".

¡Nueva gama (FORMICA). En colores lisos y maderas 1970!

Solicite al Distribuidor "FORMICA", más próximo adonde reside usted, que le muestren la Actual Colección Formica y... luego —cuando encargue sus muebles— exija la "Seguridad FORMICA".

FORMICA ESPAÑOLA, S. A.

Delegación Zona: P. San José, 3 - BILBAO-9

DISTRIBUIDORES:

Almacenes Cámara, S. A. - S. Pedro y S. Felices, 22 y 24 - BURGOS

Juan Muñoz Bernal - Almacenes, 16 - MIRANDA DE EBRO

gurman

MESON RESTAURANTE

SAN FRANCISCO

Un nuevo establecimiento al gusto de los burgaleses por sus famosas tapas y cocina selecta de Leopoldo Calvo.

Parque San Francisco núm. 4

TRES VENDEDORES

a comisión, ramo alimentación, con vehículo propio, con residencia en Burgos, Aranda de Duero y Medina de Pomar. NECESITA Distribuidora.

Ofrecemos: Empresas de gran expansión, apoyo publicitario, interesantes comisiones.

Se exige: Conocimientos de su zona solvencia moral y económica y gran capacidad de trabajo.

Solicitar entrevista: Teléfono 207322. Sr. Martínez.

Hoy, sábado, de 10 mañana a 8 tarde y domingo, de 10 a 1.

M.E.C.D. 2017

DEPORTES 12

ATLETISMO

Entre las cien mejores marcas de cada prueba

Dieciocho españoles en el «Ranking» mundial

Goyoso, el mejor clasificado de Europa

Madrid (De nuestra Redacción).

La estadística puede aplicarse en los deportes, pero en el atletismo tiene caracteres de auténtica necesidad para calibrar o valorar, comparativamente, la situación del atletismo de un país. Por ello abundan en todos los ámbitos «ranking» y clasificaciones que sirven para comparar a unos atletas con otros de distintas nacionalidades, aunque no se conozcan o no hayan competido entre sí.

Como complemento de este comentario publicamos un gráfico de las clasificaciones mundial y europea obtenidas por nuestros mejores especialistas en la última temporada, con datos recogidos de la magnífica obra «I.A.A. - 70», debida a World Sports.

VEINTE MARCAS Y DIECIOCHO ATLETAS

A pesar de ser una veintena las marcas registradas en las cien mejores de cada especialidad, sólo se trata de dieciocho atletas, toda vez que el vigués Alvarez Salgado está incluído en tres pruebas diferentes. Es precisamente este atleta —una vez más— el que obtiene la mejor clasificación mundial de todos los españoles, gracias a su registro en 3.00 metros obstáculos, que por cierto no le valió, arbitrariamente, para asistir al Campeonato de Europa celebrado el pasado año en Atenas.

Le siguen en la relación el saltador Blanquer y el velocista Gayoso, que a pesar de estar clasificados peor que Alvarez Salgado en el «ranking» mundial se encuentran mejor colocados que éste en el orden europeo. Sobre todo Gayoso, séptima plaza continental en 400 metros. Esto, sin duda, es debido a que los 400 metros es una especialidad que se prodiga más fuera de Europa que el «steeple».

Otro detalle interesante a resaltar es que la prueba en que más atletas ha clasificado nuestro país es la de 10.000 metros con Haro, Alvarez Salgado y Aguilar. La siguen, con dos cada una, longitud, altura y triple.

Completando esta información de la última campaña, hay que decir que los «juniors» se portaron muy bien. Así, Pinedo fue cuarto mundial en las dos pruebas de obstáculos; Marqueta, octavo en altura; Oriol, noveno en diez kilómetros marcha y Alonso Solís, cuarto europeo en 800 metros.

Las veinte marcas españolas incluídas entre las cien mejores mundiales son las siguientes:

ATLETA	PRUEBA	Marça	Puesto Mundial	Puesto Europe
Alvarez Salgado	3.000 m. obst.	8 - 37	22	18
Blanquer	Longitud	7,87 m.	23	14
Gayoso	400 metros	46 - 2	28	7
Cano	Decatlón	7.598 p.	35	31
Segura	Longitud	7,77 m.	40	24
Magariños	400 metros	46 - 4	44	11
Haro	10.000 metros	28 - 58 - 8	51	40
Burgos	1.500 metros	3,43	52	45
J. M. Morera	1.500 metros	3 - 43	52	45
Garriga	Altura	2,12 m.	54	33
Suárez Canal	400 m. vallas	51 - 4	58	29
Suárez	Triple salto	15,92 m.	62	48
Alvarez Salgado	5.000 metros	13 - 52 - 2	63	51
Bartolomé	Triple salto	15,91	64	49
Alvarez Salgado	10.000 metros	29 - 07 - 6	66	49
Sola	Pértiga	4,90 m.	69	41
Barrio	800 metros	1 - 48 - 5	84	38
Aguilar	10.000 metros	29 - 20 - 6	91	67
Sánchez Paraíso	100 metros	10 - 4	92	56
Marqueta	Altura	2,10 m.	94	62

BUENAS PERSPECTIVAS ACTUALES

En la temporada que transcurre actualmente el alza experimentada por la «élite» del atletismo hispano ha hecho que nuestra representación en las clasificaciones anteriores vaya siendo bastante numerosa. Hasta el momento actual y pendientes del cierre de temporada hoy ya clasificados los diecisiete atletas siguientes: Sanchez Paraíso, Jones, Magariños y Carda, en 100 metros; el mismo Magariños, en 200 y 400 metros; Alvarez Salgado y Haro, en 5.000 y 10.000 mts; Hidalgo, en 10.000 metros; Alvarez Salgado, de nuevo, en 3.000 metros obstáculos; Suárez Canal y Soriano, en 400 metros vallas; Garriga y Martín Mateos, en altura; Blanquer en Longitud; Areta, en triple salto; J. M. Morera, en 5.000 metros y Tallón, en jabalina.

El mejor puesto, sin duda, lo obtiene Mariano Haro, el bravo atleta palentino, con sus 28 minutos 34 segundos 2-10 en 10.000 metros. En fin, esperemos al término de la temporada y con él las clasificaciones tomarán caracteres definitivos. Entonces será la hora propicia para hacer balance.

P. M.

CIUDAD DEPORTIVA MILITAR
«GENERAL YAGÜE»
Sala de Fiestas de la Piscina Cubierta
DOMINGO, 25, a las 7'30 tarde
EXTRAORDINARIO BAILE
Dado el éxito obtenido el domingo pasado y a petición del público, nueva actuación del extraordinario conjunto
"SELVA VIRGEN"
Invitación con consumición.

Primera Regional Preferente

Júpiter-Juventud y Zamora-San Juan partidos señalados para mañana

Al menos en lo que resta de la primera vuelta de la competición, el Juventud y el San Juan-Marvi irán coincidiendo en esto de jugar en casa o desplazarse a otras localidades. Lo que hace falta es que no coincidan también a la hora de contabilizar resultados desfavorables.

JUPITER LEONES-JUVENTUD

El cuadro blanquiverde viaja esta vez a tierras leonesas, donde tendrá por contrincante al Júpiter, equipo clasificado actualmente en tercera posición, empatado a ocho puntos con el Bembibre. Equipo, en suma, que destaca y ante el que habrá que crecerse mucho para lograr algo positivo. El Juventud se pondrá en ruta mañana, a las nueve de la mañana, con idea de comer en León, donde el partido dará comienzo a las cuatro y cuarto de la tarde. Una vez finalizado éste emprenderán el regreso, cenando en ruta.

Ayer no nos facilitaron otros detalles, entre otras razones, porque los jugadores del Juventud entrenan a hora avanzada de la tarde o si lo prefieren, bien iniciada ya la noche. Y conste que no lo hacen así por ocultar sus tácticas a posibles observadores de otros clubs.

Esperamos que esta noche nos faciliten la relación de citados y acaso la alineación.

ZAMORA-SAN JUAN-MARVI

Los sanjuanistas se las verán con el Zamora, otro de los contrincantes fuertes. Sin embargo, el San Juan-Marvi no puede ni debe pensar en eso, sino en la necesidad imperiosa de enmendar su deplorable situación. Hay que empezar a sumar puntos donde sea y especialmente, claro está, asegurar los que disputen en casa. Insistimos en que el San Juan-Marvi tiene jugadores (algunos por lo menos) con calidad sufiente como para hacer un papel más airoso.

En esta ocasión están convocados: Bonachía, Echevarría, Olivares, Chino, López, Marcos, Monasterio, Zapa, Quirce, Escalza, Vicente, Varona, José, Peciña y Lalo.

Emprenderán viaje mañana, a las nueve y media de la mañana, partiendo desde el propio domicilio social.

LA MODA OTOÑO 70

Perfectas en todos sus detalles
"También este Otoño VESTIRA con nosotros"
CYLSA
Santander, 3
GALERIAS CAMPO
Avenida del Cid, 2
Especialistas de la Confección

Seguros Generales
Importante compañía desea nombrar
DELEGADO
para Burgos y provincia
Subvención para gastos administrativos. — Escribir, con referencias, al número 1366
Apartado 911. MADRID

EN BURGOS
PARQUE RESIDENCIAL lalsla
CON ZONA AJARDINADA Y PARQUE INFANTIL
PISOS LLAVE EN MANO

Pisos todos exteriores con 3 y 4 dormitorios, amplio salón comedor-estar, baño completo de lujo, cocina amueblada, tendedero y galería-terraza, pisos de parquet, calefacción y agua caliente central. Con jardines y parque infantil.
SU PISO DE 3 DORMITORIOS
725.000
CON UNA ENTRADA DE SOLO
165.000
CON FACILIDADES EN 12 AÑOS
Las cantidades anticipadas por los compradores están garantizadas por la COMPAÑIA ESPAÑOLA DE SEGUROS DE CREDITO Y CAUCION, Póliza n.º 13.588 (Ley 57 1968) y serán ingresadas en la Cuenta Especial n.º 2.670, Caja de Ahorros del Círculo Católico de Burgos.
INFORMACION Y VENTA
BEYRE, S.A.
OFICINAS: JARDIN DE LA ISLA, (Frente a la Cascada)
(En los propios edificios) Teléfonos 20 76 49 y 20 99 26
De 10'30 a 2 y de 5 a 8 • Inclusive Festivos
VISITE EL PISO PILOTO

M.E.C.D. 2017

Diario de Burgos
FUNDADO EN 1891

Talleres Gráficos "Diario de Burgos"
TODA CLASE DE TRABAJOS DE CALIDAD
Vitoria, 13. — Apartado 46. —Tfno. 202852
Revistas, folletos, acciones, impresos comerciales

Este laboratorio espacial será lanzado por la NASA con doce hombres a bordo

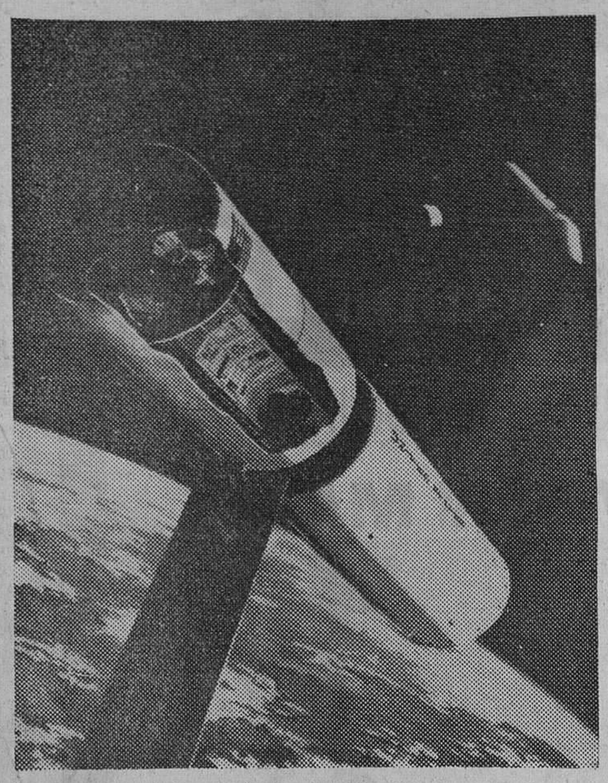

En 1977, la NASA lanzará, probablemente, este laboratorio espacial, concebido por la General Eléctric y en el que doce hombres trabajarán durante varios meses. — (Foto Fiel)

NUESTROS COLABORADORES

Los ancianos

Por Francisco de COSSÍO

CONFORME avanza la Medicina, advertimos que en la sociedad humana aumentan los ancianos. Esos hombres que han trabajado toda la vida y que, con su jubilación mensual, no tienen no ya para vivir miserablemente, sino para no vivir, si no les sostiene la caridad pública. Han desaparecido, en realidad, los ancianos de antaño, que se sentaban al sol en un parque un día bueno y añoraban, solitarios, el pasado y, si se reunían dos, recordaban «aquellos tiempos». Hoy, los muchos hombres que rebasan los setenta años, en su mayoría, podrían seguir trabajando. Mas, si esto se hiciese ¿dónde podrían trabajar los jóvenes? En suma, que resolver el problema de la ancianidad es una empresa ardua y si de ella han de ocuparse los organismos del Estado, desde el punto de vista económico, muy difícil de realizar. Ya, en muchos estamentos sociales, las jubilaciones son miserables, por no estar acorde la cantidad que perciben con la insistente baja del valor de la moneda.

El anciano que física y moralmente no es anciano, sino aprovechable para el trabajo, se ve con plenas facultades vitales para seguir trabajando y poder vivir sin ser una carga familiar.

He aquí una cuestión que afecta al futuro, en donde posiblemente la vida humana será más prolongada, creando a la sociología un problema muy difícil de resolver, pues en cuanto la vida sea más dilatada la juventud será una fuerza de presión para ocupar puestos de trabajo y desplazar de ellos a quienes los ocupan aún con plenas facultades.

Pues bien, por una información gráfica que he visto en un periódico, observo que tal problema lo ha resuelto la Diputación de Madrid, con una residencia, que muy bien podemos llamar de lujo. Es decir, que va a ser un buen negocio ser anciano. Y he pensado yo, quizá equivocadamente, pues ando mal de estadística: ¿cuántos ancianos hay actualmente en Madrid? Y, fijada la cifra, el número, ¿cuántos son los que pueden vivir, ya solos, ya con su mujer, si están casados, en esa maravillosa casa? Porque, al parecer, a esa casa tienen derecho a ir todos los ancianos y esto equivale a haber conquistado el reino de Jauja. He aquí un buen asunto para una novela ficción.

A mí la idea me parece excelente, pero como no es posible que en esa mansión admirable, puedan vivir todos los ancianos de Madrid, ¿que pensarán, cuando esté llena, los que no puedan entrar?

Yo me acuerdo, desde niño, en Valladolid, donde he vivido muchos años, de una institución llamada Asilo de la Caridad. La sostenían las personas caritativas y en ella estaban recogidos muchos ancianos pobres. Entonces era difícil ser anciano, pues eran muy pocos los que alcanzaban la longevidad. Y, aun de estos, los que, en virtud de recomendaciones, conseguían este refugio, tenían un trabajo bien penoso. El de acompañar con una vela, en una dramática excursión, aun los más rigurosos días de invierno, los entierros de la gente rica, que podían abonar una cantidad para que los ancianos se acostumbraran a ver el cementerio, con mucha frecuencia, para que, sin duda, se fuesen familiarizando con él.

Gran cosa sería conseguir que todos los ancianos indigentes pudiesen vivir, asegurándoles la cama y el pan de cada día, mas si para recoger a los ancianos indigentes se proyecta un lugar de lujo y se les dan todos los medios para alegrar su vida, los beneficiarios, aun siendo grande el edificio donde vivieran, serían muy pocos con relación a los muchos ancianos que debe haber en Madrid, que ven la perspectiva del fin de su vida en la más absoluta pobreza.

Carta de MADRID

Por «TACHIN»

MADRID TENDRA POLICIA FEMENINA DE CIRCULACION

«Cumbre» de «managers» de Urtain

MADRID.- *El monumento que se va a levantar a Simón Bolívar en el parque del Oeste, noticia a la que aludimos recientemente, ha sido hecho por el escultor Emilio Laiz y será inaugurado el próximo día 28. La estatua tiene una altura de cuatro metros, aunque alcanza a los diez una vez colocada en su pedsetal de granito, más bien forúnculo a juzgar por su tamaño. El caballo de "El Libertador" está copiado de una de las jacas del rejoneador Antonio Peralta.*

ANTONIA

Sarita Montiel ha hecho unas que llama declaraciones íntimas a la alegre revista "Diez Minutos". Copiamos algunas de sus contestaciones, que se las traen: "El día en que me decida a escribir mi biografía me tendrán que echar del país. Los amantes no los puedo contar y los maridos tampoco, pero sería interesante". "Viajo bastante. Me acompañan cuatro esclavos y humanamente no rompo piedras en la carretera". "Mis éxitos durarán hasta que duren mi juventud y mi belleza y seguiré con el mismo talento que tengo para cantar y hacer un tipo de personajes "muy Sara Montiel", los años pasarán, llegaré a los sesenta y me quedará una sabiduría más humana, más vieja". Y al preguntarle —huelga la pregunta, creemos— si le gusta llamar la atención, Sara ha contestado humildemente: "Vulgar no soy y sí, bastante desconcertante".

TORTAS

Un poco más y todos los "managers" de Urtain se reunen en el Palacio de Deportes, que es espacioso. Pero la reunión se ha limitado a cuatro grandes del torteo: Almazor, Casadei, Jorge Moreno y Jover, sucesivos entrenadores del forzudo de Arrona. La charla tuvo lugar en el gimnasio de la Ferroviaria. Jorge Moreno dijo que las posibilidades de victoria en su encuentro con Cooper eran, a su juicio, del 15 por 100. Y luego le ha dicho a Diez que piensa así porque Urtain peleó en Londres, ante un público hostil al forastero, y partidario de Cooper, como es lógico, y, además, porque un boxeador con el título continental no puede ir cada ocho días de mano en mano de preparadores. Y Cooper tiene mayor veteranía y mejor técnica. En opinión de Casadei, también en el boxeo ocurren milagros, tesis con la que no están de acuerdo Jover y Almazor. En cuanto a Jorge Moreno, estima en el 60 por 100 el triunfo de su pupilo, que cree posee ya el suficiente fondo para aguantar quince asaltos, aunque cree que "tumbará antes al británico".

CULTURA

Tienen 17 años y el Bachillerato elemental y según nos cuenta el señor Lión, director de una Escuela de secretariado femenino, tienen también esta idea de la lengua castellana, tras estudiar reválida en un colegio distinguido y conocido: "herial, inberbe, aboyado, comboy, bituallas, inhivir, herroboro, beda, bañuarte, ovice, vencina, amberso, bayesta, benablo, exacervar y bitriolo. Total, 34 faltas de ortografía, sin contar la de acentos, que no hay ni uno, en un dictado fácil, en una hoja de holandesa. En el ejercicio de vocabulario, la mayoría no sabían el significado de inhibir, venablo, exacerbar, probo, fisura, superávit, imberbe, vituallas, vínculo, vaticinar... Y en cultura general, asimismo la mayoría quiénes eran Pérez Galdós, Valle Inclán, Blasco Ibáñez, Machado, Baroja, Ortega y Gasset... Y desconocían a Godoy, Prim, los generales Serrano y Martínez Campos, Amadeo de Saboya, el general Primo de Rivera y jamás habían oído hablar de Murillo, Miguel Angel, Leonardo de Vinci y San Agustín, "entre otros". Pero todas ellas, suponemos estarán preocupadísimas con las faldas, mini, midi o maxi.

NOTICIAS BREVES

En las oposiciones a plazas de agentes de Cambio y Bolsa se presenta, por primera vez, una mujer, María de los Angeles Ballvé.

—Madrid tendrá Policía femenina de circulación. Pobres chicas.

CINCUENTA MIL CARTAS HA ESCRITO DE GAULLE EN MEDIO SIGLO

Su correspondencia, si alguna vez se publica revelará mejor la personalidad del ex-presidente que sus memorias

París. — (Crónica especial para Agencia "Fiel-Deri", por Marc GAUDE, en exclusiva para DIARIO DE BURGOS). — Diecisiete ejemplares impresos especialmente para jefes de Estado, primeros ministros o exjefes de Gobierno, como la Reina de Inglaterra y Nikita Kruschef, de 300 a 500 dedicatorias individuales, desde la que expresa simple cortesía hasta la cordial manifestación de amistad: he aquí el servicio de Prensa del último volumen de las memorias del general De Gaulle, lo que confirma, si no se sabía ya, que al ex-presidente de la República francesa le gusta redactar no sólo libros sino también cartas, discursos, mensajes e incluso dedicatorias. Fue él quien envió a finales de Septiembre el más largo telegrama de pésame a El Cairo a raíz de la muerte de Nasser.

Así, después de la publicación de sus discursos y del penúltimo tomo de sus Memorias, cuyo tono prudente y moderado ha desilusionado un tanto a quienes esperaban revelaciones e incluso ajustes de cuentas, y que hace prever que el último volumen, 1962-69, no será tampoco "sensacional", sólo quedará una esperanza a los que quisieran conocer al "verdadero De Gaulle" a través de sus propios escritos: esta esperanza está constituida por sus cartas.

En efecto, el general es un corresponsal de lo más prolífico. Según los que siguen esta rama de su actividad literaria, en especial un historiador y dos periodistas especializados en acontecimientos contemporáneos, De Goulle ha escrito por lo menos 50.000 cartas en su vida, desde los simples agradecimientos por un libro o un regalo hasta cartas de solicitud y de reclamación (de la época en que era teniente o coronel), pasando por felicitaciones, cartas de pésame, cartas de explicación, discursos, etc.

La mayor parte de estas misivas son cuidadosamente conservadas por sus destinatarios o por los herederos de éstos. más, aún, en estos escritos, el ex-presidente se mostraría no sólo prolífico sino también imprudente, criticando a personajes cuya ayuda solicitaría seis meses más tarde, condenando hechos y actos de personas que posteriormente aprobaría. En pocas palabras, esas fluctuaciones de sus pareceres, ideas y sentimientos que han constituído la base de su carrera política.

Todo esto pertenece por el momento al dominio privado de las confidencias y suposiciones, pero formará parte de la Historia el día en que esas cartas, o por lo menos algunas de ellas, sean publicadas, como los epistolarios de tantos otros hombres célebres.

Algunos llegan a afirmar que la imagen construída desde hace 30 años del hombre del 18 de Julio de 1940 pudiera quedar modificada a la luz de esas cartas.

VERSEDES

EDIFICACIONES ILEGALES

Roma (Efe). — Del mes de Enero al mes de Octubre del año actual 10 millones de metros cuadrados han sido construídos sin la debida licencia del Ayuntamiento, en la periferia de Roma. Los diez millones de metroencuadrados suponen cerca de 25.000 viviendas y más de 100.000 habitantes.

A propósito de este problema la "Unión de Vendedores de Solares" ha elevado una protesta a la Magistratura. "Es inadmisible —dice un comunicado hecho público por la citada Unión— que los metros cúbicos de las construcciones "abusivas" superan los cinco millones, mientras que los de las "legales", apenas lleguen a los tres". No es la primera vez que la "Unión de Vendedores" ha denunciado el caso pero sí la primera que ha pedido, por medio de su presidente, Virgilio Melandri, "una actuación urgente del Ayuntamiento".

SUICIDIO INSOLITO

San Juan (Tejas) (Efe-UPI). Un piloto estrelló deliberadamente su avioneta este mediodía contra la iglesia católica de San Juan haciendo huir a 130 niños, sacerdotes y monjas de las ruinas en llamas de la iglesia.

La Policía declaró que 60 religiosos que asistían a misa y 70 niños y monjas, que estaban almorzando en una cafetería aneja lograron salir con vida de la estructura de piedra blanca del templo.

"Nos encontramos en la Casa de Dios y él nos protegió" manifestó el Padre John Ward.

El piloto de la avioneta llamó a un cercano aeropuerto y pidió que todas las iglesias católicos y metodistas del Sur de Tejas fuesen evacuadas. Veintisiete minutos después estrelló el aparato contra el templo y resultó muerto. El piloto fue identificado posteriormente como Frank Alexander, vecino del propio San Juan.

El cuerpo del piloto, que se hallaba atado al asiento de su avioneta, fue hallado dos horas después del suceso en una sala de descanso, totalmente carbonizado, del segundo piso de la cafetería.

El "sheriff" del condado de Hidalgo, Claudio Catañeda, declaró que el cuerpo había atravesado el tejado.

ELECTOR: Has de emitir tu voto con responsabilidad e inteligencia. ELECCIONES MUNICIPALES Y DE CONSEJOS LOCALES.

Pasando el rato

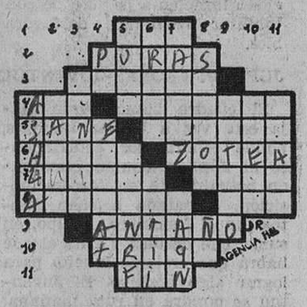

HORIZONTALES. — 1. —Movimiento convulsivo habitual. 2. Castas, honestas. 3. — Adorno de la cola del caballo. 4. —Dios mahometano. Isla del archipiélago de las Vírgenes, perteneciente a la Gran Bretaña. 5. — Resobre la salud. Alcohol etílico. 6. — (al rev.). Falta de cristalino. Cuerpo superior de un edificio. 7. — Perteneciente al lobo (al rev.) Prefijo que significa medio. 8. — Especie de vasija que usaron los moriscos de Andalucía. Pone al fuego. 9.— Antiguamente, tasar, valorar. 10. Maíz (pl.). 11. — En Marruecos; cabo, punta, cima.

VERTICALES. — 1. — Tuéstala. 2. — (al rev.). Perteneciente al duque. 3. — Banco, con el asiento y respaldo relleno de crin o pulma. 4. — Río italiano. Activo, fervoroso. 5. — Ciudad mejicana en el Estado de Tamaulipas. Hacer nudos. 6. — Nombre de mujer. Pieza de cristal, para bañar el ojo. 7. — Máscara para el rostro. Altares para sacrificios. 8. — Estameña de urdimbre blanca y trama de color. Carta de la baraja. 9. — Infundir el alma. 10. — Número (pl.). 11. — Sábalo.

SOLUCIONES:

Al crucigrama:

HORIZONTALES. — 1.— Bobas. 2. — Lápidas. 3. — Lunas. Cam. 4. — Metal. Polen. 5. — Anónima. Así. 6. —Anule. 7.— Eta. Asonará. 8. — Lagos. Mares. 9. — Lar. Lenes. 10. — Remitas. 11. — Sudas.

VERTICALES. — 1. — Ma. El. 2. — Len. Tal. 3.— Luto. Agar. 4. — Banana. Ores. 5. — Opalinas. Mu. 6. —Bis. Mus. Lid. 7. — Ad. Palometa. 8. — Saco. Enanas. 9. — Sala. Ares. 10. — Mes. Res. 11. — Ni. As.

Al jeroglífico:

Un bote llega.

A los 7 errores:

1. — Roca. 2. — Roca. 3. —Roca. 4. — Línea velocidad. 5. — Línea reflejo. 6. — Línea reflejo. 6. — Línea reflejo. 7. —Cartucho en la canana.

HUMOR ITALIANO

Gabriele Beretti ha sido detenido y al ser presentado ante el juez éste le pide algunas explicaciones. Finalmente, el representante de la justicia le dice:

—Supongo que no pretenderá hacernos creer que usted sólo cometió el robo de que se le acusa.

Gabriele se pone la mano en la región cardíaca y protesta:

—Sin embargo, señor juez, yo opero siempre sólo.

—¿Por algún motivo?

—Sí, porque cuando se tiene un cómplice no se sabe nunca si es una persona honrada.

HUMOR AMERICANO

Una comisión de señoras visita a los reclusos en una prisión.

—¿Qué es lo que ha hecho usted para estar aquí? —pregunta una dama.

—He desvalijado una casa —responde el preso—. Pero todo lo que me ocurre lo tengo muy merecido. Es por mi culpa.

—¿Verdaderamente es así? —interroga la señora visitante.

—Claro que sí —responde el recluso—. Después de pasar dos meses dándole de comer al perro, cuando he entrado en la casa he pisado la cola al gato.

EL ESPECTADOR Y LA ORTOGRAFIA

En la plaza del mercado, un puesto de verduras frescas y lozanas, que ahora están deliciosas, es el preferido por las compradoras, que forman una larga fila para ser atendidas. Entre las mujeres guarda su puesto don Celestino desde hace más de diecisiete minutos, resistiendo los embates de una temperatura destemplada. Finalmente le llega el turno de ser servido.

—Poca cosa —explica don Celestino señalando con el dedo un letrerito—. Venía simplemente a decirle que berza se escribe con «b» baja.

HUMOR ESCOCES

El capitán de un equipo de fútbol escocés está sentado en la terraza de un café y su actitud es la de un hombre terriblemente acabado. Un amigo que acierta a pasar por allí, al verle en tal estado, se le acerca:

—Oye —le dice—, ¿qué es lo que acaban de decirme? ¿Es cierto que tu equipo se ha disuelto?

—Sí, así es —confirma el futbolista.

—Pero, ¿por qué? —interroga el hincha curioso y asustado.

—Por una tontería —explica el capitán—: nos han robado el balón.

¡ORDAGO A LA GRANDE!

Don Onofre visita a un amigo industrial en su despacho y se apercibe de que ha cambiado de secretaria.

—¿Qué ha pasado con la «secre» anterior? —pregunta el visitante.

—No me hables —contesta el industrial—. Un día le entregué para clasificar unos documentos muy importantes. Y anuncié: se trata de un asunto de órdago. ¡Vigílelo!

—¿Y entonces? —siguió preguntando curioso don Onofre.

—Pues que cuando tuve necesidad de esos papeles resultó imposible dar con ellos. Los había clasificado en una carpeta sobre la que había escrito con letra muy destacada: «Asunto de órdago».

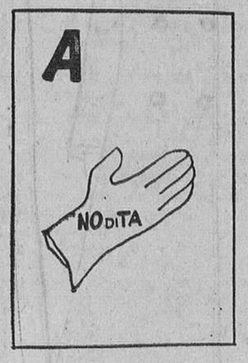

¿Qué tomará

DIBUJOS CON SIETE ERRORES

Estos dos dibujos son aparentemente iguales. Siete diferencias les separan. Si es usted buen observador debe descubrirlas antes de cinco minutos.

Perro «de tiro»

Benicarló (Logos). — Un perro circula habitualmente por las calles de Benicarló aparejado y tirando de un carrito como cualquier animal de tracción. Los labradores propietarios del can lo han adiestrado de manera que lo utilizan para los recados. El perro va solo por la calzada tiranda del carrito, mira a un lado y a otro antes de cruzar, hace «stop» donde así está determinado y siempre circula por la derecha. Cuatro veces por semana hace este servicio a sus propietarios el «cívico» animal.

DON CELES — **Por OLMO**

M.E.C.D. 2017

Divulgación médica

PSICOANALISIS: EXPLORACION DE LAS PROFUNDIDADES ANIMICAS

Procura estimular las zonas sanas de la personalidad

Por el Dr. RETANA IZA

El Psicoanálisis, pese a los años transcurridos desde su iniciación, pese a las polémicas que ha despertado, sigue acaparando la atención científica. No en vano se ocupa de una de las parcelas más sugestivas del ser humano: lo inconsciente o, si se quiere, lo subconsciente. Qué duda cabe que muchas motivaciones de nuestra conducta no nos son totalmente claras, permaneciendo desconocidas para nosotros mismos. Explorar ese mundo de las profundidades anímicas es misión del psicoanálisis.

Fue un vienés de origen judío, Sigmund Freud, el que, en las primeras décadas de este siglo, tras su formación como neurólogo en París al lado de Charcot, comenzó a sacar a la luz pública algunas de las más oscuras interioridades del hombre. Sus libros, escapados del marco puramente científico, hicieron llegar al gran público toda una serie de teorías y de explicaciones no siempre bien interpretadas. Surgió así la líbido (en sentido sexual) como común denominador de muchos —la mayoría— de nuestros actos. Tal idea, como es lógico, produjo el consiguiente escándalo y la división airada de opiniones. Sea como fuere, el mundo que Freud nos presentaba no era demasiado amable para lo que el hombre venía pensando de sí mismo.

NUEVA INTERPRETACION

Con el tiempo, Freud fue mejor comprendido y, lo que es más importante, estudiado con menos apasionamiento. Su huella permanece y no sólo en la sociedad profana, sino también en el mundo de la Medicina.

Con Jung y Adler constituyó Freud el trípode fundamental de una nueva interpretación de la conducta humana. Fue un punto de partida el que brindaron y no una meta ya alcanzada. Con ellos, el enfermo psíquico adquirió un matiz distinto, más humano desde luego. La enfermedad, el popularizarse, fue perdiendo su carácter dramático. No en vano nos dimos cuenta de que, en más o en menos, todos teníamos "algo que ocultar".

El psicoanálisis hoy, sin renunciar a sus orígenes, ha evolucionado mucho, haciéndose más y más científico cada vez. El psicoanálisis se ha hecho psicoterapia, ampliando así su campo de acción a la mayor parte de las enfermedades psíquicas. El psicoanálisis ahonda en la personalidad, buscando las causas más que los efectos; actúa sobre zonas sanas de aquél, procurando su estímulo y reintegración a la existencia normal. A tenor de estos conceptos se ha establecido la psicoterapia de grupo, la psicoterapia breve y las comunidades terapéuticas. Se ha pasado del "yo" exclusivo, desvinculado de todo lo que le rodea, a la "circunstancia", al medio ambiente, al cortejo de factores culturales, sociales, éticos y económicos que constituyen una gran parte de la personalidad del paciente. En este sentido, la acción terapéutica sobre varios enfermos en comunidad favorece la curación, la reinserción social.

INFLUENCIA SOBRE TODA LA SOCIEDAD

Al margen de consideraciones científicas, el hecho es que el psicoanálisis —contemplando como punto de arranque de una serie de perspectivas en el orden anímico— ha impregnado la vida de nuestro siglo, prestando nuevos enfoques al arte, a la literatura y a tantas otras cosas. Se ha dicho que Freud, con Marx y Einstein —tres judíos— han configurado una manera de entender la vida, influyendo sobre la sociedad toda. La realidad es que, estemos o no de acuerdo con ellos, no podemos ignorarlos.

AUTOS - FLEN

ALQUILER SIN CONDUCTOR

Nuevo domicilio: Avenida General Vigón. Esquina Barriada Ilzera.

Teléfono: 208804

Kyoritsu

RM-50

La máquina japonesa que: DESCORONA LA REMOLACHA AZUCARERA, en las condiciones climatológicas mas adversas

Agente para Burgos Valladolid y Palencia
COMERCIAL DEL MORAL
Santa Clara, 14
Teléfono 20 01 29
BURGOS

Distribuida en exclusiva por:
NITRO-NAVARRA
Paulino Caballero, 49 • Teléfono 23 13 79
PAMPLONA
Solicite información y demostraciones

Revista de Prensa

El pasado domingo, el diario "Ya" publicaba un editorial bajo el título de "¿Porqué introducir nuevos elementos?".

El problema de una ley especial, que desarrolla y aplica una Ley Fundamental, no es el de contener o no nuevos elementos, sino el de que esos nuevos elementos no sean en absoluto contradictorios con el espíritu y con la letra de la norma superior a la que pretenden explicitar. Introducir nuevos elementos en el desarrollo de una Ley Fundamental no sólo es conveniente, sino necesarios. Ese es, precisamente, el papel de una ley especial. No vemos por qué la ley (o mejor, dijo, su proyecto) pueda prever la realidad cotidiana y circunstanciada de cada Sindicato Nacional. Y no vemos, sobre todo, el recelo ante la capacidad de decisión de cada Sindicato respecto a su propia entidad y configuración. ("Pueblo").

En la concepción del Fuero el sindicato es una corporación y lo que el Fuero llama asociaciarse son los verdaderos sindicatos en todo el Mundo. Ahora el proyecto de ley introduce un tercer elemento: las uniones. Y así resulta que las asociaciones vienen a bajar el pedestal en el Fuero tienen para convertirse en una especie de parientes pobres. No, por favor. Esperamos que se les respete el rango que les concede la Ley Constitucional. Aquí habría hasta un posible contrafuero. N. de la R. de "Ya").

El crecimiento del salario medio por hora efectiva de trabajo durante 1969 fue de 11,7 por 100. "Ya", (Página 16), reproducido de "Informaciones Sociales".

La población asalariada ha experimentado un desplazamiento neto hacia los niveles de salarios más altos. Si aplicamos el índice de deflación que resulta de tener en cuenta el aumento del coste de la vida a partir de 1963, resulta que el porcentaje de trabajadores que perciben rentas inferiores a 24.000 pesetas anuales (en pesetas constantes de 1963) ha evolucionado del 21,2 por 100 (en dicho año) a 9,4 por 100 en 1969 y el número de trabajadores que perciben rentas comprendidas entre 24.000 y 60.000 pesetas anuales ha evolucionado del 61,7 por 100 al 51,3 por 100. El porcentaje de los que perciben más de 60.000 pesetas anuales ha evolucionado del 17,2 por 100 al 39,3 por 100.

Los problemas de las empresas constructoras. "Teleexpress" (Barcelona). 20-X-70. (Pág. 5). Coment.

Las promesas oficiales de que para Febrero de 1971 el Estado se pondrá al corriente en los pagos a las empresas constructoras (los débitos del principal cliente de dichas sociedades, que es la Administración ascienden a unos 10.000 millones de pesetas), no ha ayudado a mejorar la cotización de sus acciones. Dragados y Construcciones ha bajado desde Enero, de 1,470 a 672 enteros. Fomento y Obras, de 775 (en Marzo) a 452 enteros. Mientras, las rebajas de toda clase de obras están a la orden del día.

Nuestra enseñanza.

¿A qué atribuir esta profunda deficiencia en la formación cultural de nuestra juventud? Quizá la causa principal sea la inmovilidad mental en que nos hallamos sumidos desde hace varios lustros. A veces la tranquilidad y la falta de problemas acuciantes para la juventud produce un efecto anestesiante. Dice Ortega en "España invertebrada" que para que un órgano no se atrofie "hace falta que su función sea excitada... Esto es lo que ha ocurrido en las mentes jóvenes de hoy; faltas de estímulo funcional, y mantenidas apartadas de los problemas que más directamente las atañen, están como anestesiadas. (José Lion Depetre, en "ABC".

Serena reflexión y acertada elección deben presidir la conducta electoral.

SE NECESITAN

PEONES BIEN RETRIBUIDOS
Teléfono 207269
(ROC. Núm. 1.426)

flexión en doble V

con el nuevo colchón de muelles diagonales

FLEX multiElastic

la nueva elasticidad

Del nuevo colchón **Flex - Multielastic** me encanta su tapicería y terminación, pero lo que me tiene verdaderamente admirada es su extraordinaria flexibilidad. ¡Es fabulosamente cómodo! ¡Un ensueño de colchón!

FLEX

La razón de su comodidad está en la nueva carcasa **Multielastic**. Son muelles distintos, diferentes. Entre nosotras, algo así como amortiguadores en donde el peso se distribuye en diagonal por toda la superficie del colchón.

FLEX MULTIELASTIC MULTIPLICA SU DESCANSO

PESCADERIA BARRIO

TRASPASO

Tef. 44. LERMA

Guía del Radioyente

RADIO POPULAR

INDICE DE LOS PROGRAMAS

PRIMER PROGRAMA

8,00: Radio diana. 9,00: Angelus. 9,01: El noticiero. 9,30: Vuelan las canciones. 10,00: Con la Prensa bajo el brazo. 10,05: Zarzuela-200. 10,15: Mosaico español. 10,30: Agenda del ama de casa. 10,40: Suerte, vista y... ¡Orbea! 11,00: Te habla una mujer. 11,30: ¡Buen momento! 12,00: Angelus. 12,01: Palabra de Dios, palabra del hombre. 12,05: Sonatina. 12,15: Ronda de la America española. 12,30: Del brazo y por la calle. 12,40: Mano a mano.

SEGUNDO PROGRAMA

13,00: Radio revista popular. 13,30: Felices los tenga usted. 14,00: Iglesia posconciliar. 14,15: Radioreportaje. 14,30: Diario hablado de R. N. E. 15,00: La hora del café. 15,30: Clan musical.

TERCER PROGRAMA

16,00: Club de amigos. 17,00: Corresponsalia. 17,15: De orilla a orilla. 17,30: Caja de música. 18,00: Canciones y cantantes de España. 18,45: Estrictamente instrumental. 19,00: Angelus. 19,01: La palabra del Papa. 19,05: Euromúsica. España. 19,15: Grandes orquestas. 19,30: Mirando a América. 19,45: Ronda española. 20,00: Nuestro teatro lírico. "El dúo de la africana" (frg.) de Fernández Caballero. 20,15: Pequeño concierto. 20,30: Santo rosario en familia. 20,50: Partituras ilustres.

CUARTO PROGRAMA

21,00: Canciones del Mundo 21,45: Pentagrama optimista. 22,00: Diario hablado de Radio Nacional de España. 22,30: La actualidad. Boletín información de noche. 22,45: La hora del pronóstico. 23,00: Club de amigos. 0,00: Palabras para el silencio. 0,02: Lectura de programas. 0,05: Cierre de la estación.

M.E.C.D. 2017

PALMERAS A ORILLAS DEL RHIN

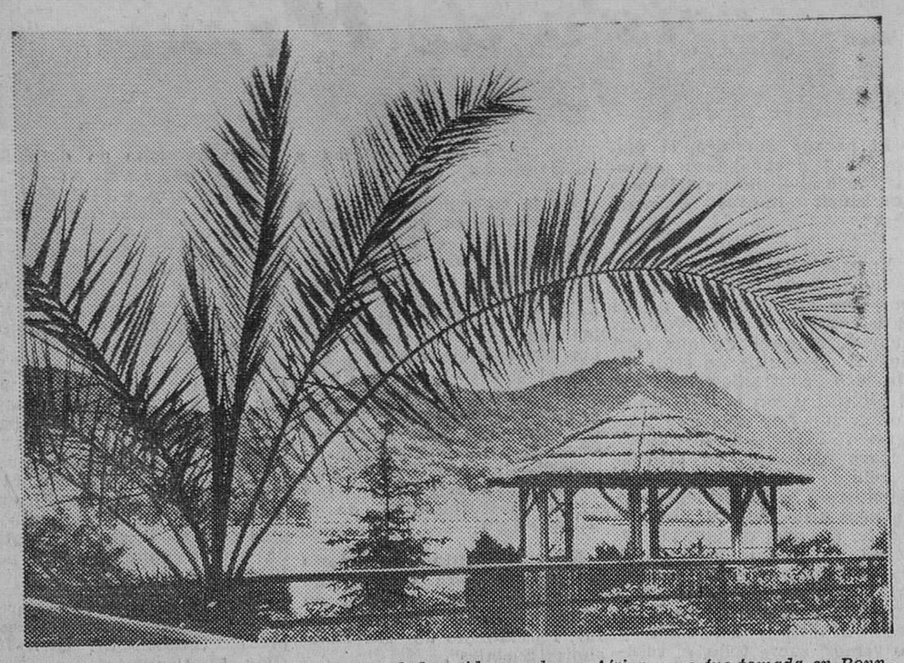

Bonn (DaD). — Esta fotografía podría haber sido sacada en Africa, pero fue tomada en Bonn-Mehlem, un suburbio de la capital federal alemana, y muestra el célebre monte Drachenfels a orillas del Rhin. Esta cumbre volcánica, de 321 m. de altura, de la sierra Siebengebirge, a cuyo pie vivía Konrad Adenauer, primer canciller de la República Federal de Alemania, es para turistas alemanes y extranjeros una popular meta de excursiones. Puede subirse al monte, cerca de Königswinter, a pie, por coche de caballos, en ferrocarril de cremallera o hasta en el lomo de un burro, para disfrutar de un grandioso panorama. Transformose en muy visitada atracción turística también la antigua casa de Adenauer, la que fue instalada como lugar conmemorativo.
(Impresiones de Alemania, Hamburgo)

ALFREDO MAYO, CONRADO SAN MARTIN Y ANTONIO VILAR, TRES GALANES MADUROS DE NUESTRO CINE

ALFREDO MAYO: "En España al galán le han hecho distinto al del extranjero"

CONRADO SAN MARTIN: "Hace 20 años había más diversidad de temas"

ANTONIO VILAR: "Brigitte Bardot es una chica listísima"

Madrid (de nuestra Redacción). — En su momento fueron las figuras más populares de nuestra pantalla. Alfredo Mayo, Conrado San Martín y Antonio Vilar forman el trío de famosos actores que, cada uno con su peculiar personalidad, cubrieron una importante etapa de nuestro cine. Los tres charlaban amigablemente en uno de los pasillos de Televisión Española. Esta fue nuestra conversación.

ALFREDO MAYO, GALAN DE CINE

Alfredo Mayo usa gafas ordinariamente, aunque en público se cuida de guardarlas. Fue el galán que las "enamoraba" en la pantalla. Intervino, además, en bastantes papeles de militar, ya que en la vida real fue alférez de aviación.

—Alfredo Mayo dejó de ser ya un galán —le digo—. Entonces, ¿en qué papeles le han especializado ahora los directores?

—Voy de primer actor, padre, marido mayor... En fin, el papel clásico de primer actor.

—¿Cuáles han sido sus últimas películas?

—Estrenada, "Los desafíos", Concha de Plata y premio a la interpretación en el Festival de Cine de San Sebastián. Y sin estrenar tengo tres coproducciones con Italia y el próximo día 19 comienzo otra película: "Los gallos del amanecer", con guión de Carlos Blanco, José Luis Sáez de Heredia, como director, y Conchita Bautista y Fernando Fernán Gómez como compañeros estelares de interpretación.

—¿Con qué época se quedaría usted: con aquella de galán guapo o con la actual?

—Con la época en que vivo; por tanto, la actual. Aquélla era bonita, qué duda cabe. Esta también tiene ventajas.

—¿Y con qué público?

—Si soy consciente, creo que debo quedarme también con el que vivo. Siempre he recibido muchas cartas. Al público le gusta seguir la vida del actor que conoció en su juventud.

—Si no me equivoco, en el cine extranjero algunos actores veteranos siguen encarnando papeles de galán, a pesar de sus canas... ¿Por qué en el cine español no ocurre lo mismo?

—Esa es una pregunta que podrían responderla los productores. En España al galán lo han hecho distinto al del extranjero. Yo no le puedo responder.

CINE Y DINERO

—Las chicas jóvenes, ¿le siguen pidiendo autógrafos?

—Pues, sí.

—Cómo eran las "fans" de hace veinte años comparadas con las de ahora?

—Igual, pero con distintos trajes.

—¿Entendía más o menos de cine el público español de hace veinte años?

—No. El público actual ha visto más cine. Se proyectan más películas, conoce a los directores. Todo esto influye a la hora de entender.

—Para Alfredo Mayo, ¿cuál es lo más importante en una película?

—Apunte el valor que le voy a decir. El guión, un 40 por ciento, también el mismo porcentaje para el director, y el resto, es decir, un 20 por ciento repartido entre actor, operador y demás servicios.

—¿Qué le falta en la actualidad al cine español?

—Solamente dinero. Con dinero se consigue arte, belleza,... ¡Ah! y menos censura.

CONRADO SAN MARTIN, NUEVA ETAPA

Conrado San Martín fue boxeador y le auguraban un buen porvenir. Pero se retiró. Trabajó frecuentemente con Elena Espejo. Ahora, en esta etapa de su vida cinematográfica se dedica preferentemente a los "westerns" y a las coproducciones.

—¿Qué piensa —le pregunto— de las coproducciones?

—Que son muy interesantes siempre que sean buenas y, claro, que España tenga parte mayoritaria. Por supuesto que si son interesantes a la fuerza tienen que enseñar.

—¿Pero es cierto que los actores españoles están mal tratados en ellas?

—No lo sé. He intervenido en muchas y he sido tratado como cualquier figura extranjera; y no sólo yo, sino todos los demás.

—¿En qué ha mejorado y en qué ha empeorado el cine español en los últimos veinte años?

—Bueno, en el cine español seguimos dando palos de ciego. Y está muy débil en una materia muy importante que es el dinero. No es poderoso. Yo no veo que hayamos abierto grandes mercados cinematográficos y así no se mejora.

—¿Eran más o menos exigentes los directores de entonces o los de ahora?

—Siempre han sido igual de exigentes. Para hacer una gran película se debe comenzar a exigir por sí mismo. Eso ha sido antes y lo es ahora. Antes, por lo menos, se exigía tener algo de escuela, de aprendizaje...

NEGOCIOS

—Si el cine español no ha tenido nunca un extraordinario mercado internacional, ¿a qué se debe: a los temas que se trataban, a los directores, a los actores, a los guionistas, a los productores...?

—Se ha debido siempre a que no se han hecho las producciones que requerían un gran alarde de todo, movimiento, argumento... El defecto del cine español es su debilidad económica.

—¿También para pagar?

—Pues, sí. Y a veces, muy débil a la hora de pagar.

—Creo que últimamente se dedica con bastante intensidad a los negocios: construcción, peletería, decoración... ¿quiére esto decir que va a abandonar próximamente el cine?

—No tiene nada que ver lo uno con lo otro. Mi profesión es la de actor cinematográfico. Pero también soy una persona inquieta y me gusta complicarme la vida. Soy, además, padre de familia...

—¿Qué añora del cine de hace veinte años?

—Quizá la gran diversidad de temas.

—¿Tiene alguna envidia a los actores actuales?

—No.

ANTONIO VILAR, PRODUCTOR

Antonio Vilar, quizá el actor más internacional del cine español aunque su nacionalidad sea portuguesa, viste un traje claro a rayas. Fácilmente se nota la manera de hablar de su lengua nativa. En 1947 se afirmó en Madrid. Ha obtenido más de treinta premios internacionales y ha trabajado en infinidad de países.

—¿Cuándo trabajó —le pregunto— con Brigitte Bardot?

—Hace diez años.

—¿Cómo es Brigitte Bardot en persona, tal como su imagen pública?

—Primeramente hay que saber cuál es esa imagen pública que la gente se ha formado. Pienso que esa imagen será muy objetiva. Como colegas, estuvimos juntos seis meses, y puedo decir que como persona es encantadora, con sus caprichos, inteligente, listísima, y si no fuera así no estaría donde está. Trabaja extraordinariamente, por lo menos en la película que hicimos juntos.

—¿Es cierto que lleva varios años sin trabajar en el cine español porque sus compañeros españoles le han puesto trabas debido a su nacionalidad?

—Mis compañeros no, sino el Sindicato que lo creyó oportuno, quizá por una excesiva defensa de lo nacional. Fue una decisión sindical, y al ver que estaban equivocados, a los tres años me han vuelto a dar trabajo.

—¿Se va a convertir en productor para coproducir películas hispanoportuguesas?

—Es natural. Es la ambición normal de una persona que ha sido actor. Y al mismo tiempo es la forma más apropiada de hacer el cine que uno piensa.

—¿Y por qué con Portugal?

—Es obvio. Y no hace falta discutirlo. España y Portugal tienen un camino común en todos los aspectos, también en el cine. Su historia es paralela. España y Portugal en este sentido tienen mucho que enseñar, hacer y demostrar.

—¿Cuál es su máxima ambición profesional?

—La creación de un convenio cinematográfico entre España y Portugal. Una especie de Mercado Común del cine.

—¿Hacia dónde va el cine mundial? ¿Es verdad que ha terminado la época de esplendor del cine?

—Bueno, todo eso es secundario, son momentos de moda, de los que se aprovechan los productores. Por ejemplo, hoy hay que dar beligerancia para discutir el cine de terror o erótico. El cine es el instrumento más importante puesto en manos de los hombres. Por tanto, su esplendor no acabará nunca.

J. S.

ESPAÑA Y EL MUNDO

(Viene de primera página)

En el curso de la mañana el ministro de Asuntos Exteriores de España, se entrevistó también con su colega holandés, Joseph Luns.

ENTREVISTA CON ALDO MORO

Naciones Unidas (Efe). — El ministro español de Asuntos Exteriores, Gregorio López ravo y el ministro de Asuntos Exteriores de Italia, Aldo Moro, conversaron hoy sobre cuestiones de interés común para ambos países, Europa, el Mercado Común y la seguridad en el Mediterráneo.

López Bravo se entrevistó también en la sede de la ONU, con el ministro de Asuntos Exteriores de Chescoslovaquia, Jan Marco.

Delegados de Información y Turismo de las provincias jacobeas tratan del próximo Año Santo compostelano

Ayer se reunieron en el parador de Santo Domingo de la Calzada

Logroño (Cifra).— Los delegados del Ministerio de Información y Turismo de las doce provincias que cruzan el tradicional Camino de Santiago (Huesca, Navarra, Logroño, Burgos, León, Palencia, Oviedo, Zamora, La Coruña, Lugo, Orense y Pontevedra) se han reunido durante toda la jornada de hoy en el parador nacional de Turismo de Santo Domingo de la Calzada, bajo la presidencia del comisario dgeneral del Año Jubilar Jacobeo, don Eduardo del Río y del subdirector general de Coordinación del Ministerio, don Manuel Camacho y de Ciria.

En las sesiones de mañana y tarde han estudiado una amplia temática de cara a una digna celebración del próximo Año Jubilar y a una mayor explotación como ruta turística permanente del milenario Camino de Santiago.

Se pretende dar continuidad a la vigencia turística de la Ruta Jacobea durante los cinco años que distarán entre los dos próximos años jubilares de 1971 y 1976.

Al final de la primera sesión, recorrieron la parte monumental de la histórica y turística ciudad que fundara Santo Domingo de la Calzada, exclusivamente para proteger a los peregrinos que se dirigían al sepulcro del Apóstol, especialmente la Catedral, donde se conserva el cuerpo del Santo y numerosos recuerdos de sus milagros y tradiciones.

N. de la R. — El delegado de Información y Turismo de nuestra provincia, D. Antonio López Fernández, regresó anoche a Burgos tras haber participado en las primeras reuniones celebradas en Santo Domingo de la Calzada.

En respuesta a nuestras preguntas declaró que, en fecha próxima habrá nuevos contactos de las delegaciones comprendidas en la histórica ruta con el Comisariado del Año Santo Compostelano y la Subdirección general de Coordinación del Ministerio a fin de plasmar en realidad los proyectos encaminados a vigorizar en todos los aspectos y en lo que afecta al citado Ministerio, la singular efemérides.

Es firme propósito el que alientan las autoridades nacionales de que la tradicional Ruta Jacobea se abra no sólo a las corrientes europeas sino a Hispanoamérica y a las comunidades católicas y cristianas de Estados Unidos.

Es detenido en un bosque el presunto asesino de la familia Ohta

Es un joven mecánico y se cree que él solo cometió los cinco crímenes

Los Angeles (California) (Efe). La Policía de Santa Cruz ha detenido hoy en una zona de bosques a menos de dos kilómetros de la residencia de los Ohta, a John Linley Frazier, de 24 años, a quien se buscaba por los asesinatos del oculista Víctor Ohta, tres miembros de su familia y su secretaria, cuyos cadáveres fueron hallados el pasado lunes por la noche, en la piscina de la mansión, con tiros en la nuca.

El sorpechoso de los asesinatos, mecánico de profesión, había vivido en una cabaña cerca de la mansión de los Ohta, hasta dos días antes de los crímenes y según su esposa declaró a la Policía, la última vez que lo vio abandonar la cabaña, hace dos días, llevaba una pistola en el cinturón, una mochila con alimentos, unos prismáticos y un libro sobre "Tarot", método medieval de revelar la fortuna de una persona por medio de las cartas de una baraja.

Peter Chang, fiscal del condado de Santa Cruz, al ordenar su búsqueda manifestó que, de acuerdo con las investigaciones llevadas a cabo de los asesinatos en la residencia de los Ohta, "una sola persona" estaba envuelta en la matanza.

RETO A DUELO

Montreal (Efe-Reuter). — Un ministro federal de Canadá ha sido retado a duelo por un político de Montreal a causa de unas observaciones que hizo el primero de ellos en relación con la crisis de Quebec.

Claude Longtin, uno de los seis candidatos independientes que se oponen al alcalde de Montreal, Jean Drapeau, en las elecciones municipales que se celebrarán el domingo, retó al ministro federal para el desarrollo económico regional, Jean Marchan por supuesta interferenci en los asuntos de la ciudad.

Longtin, que ha declarado que si resultara elegido lo primero que haría sería el declarar la bancarrota de Montreal, dijo al ministro que eligiese armas y lugar del combate.

Chocolates con la efigie de Beethoven en el 200 aniversario del gran músico

La capital de la República Federal, Bonn, está actualmente centrada en las conmemoraciones del 200 aniversario del nacimiento de Beethoven. Por todos los sitios está presente el gran músico, incluso en estas pastillas de chocolate que son vendidas en una confitería, que se suma así a las fiestas de la ciudad.
(Foto Fiel)

Al pensar la propaganda de su negocio, recapacite:

* La palabra hablada muere rápidamente...
* La imagen es fugaz...
* Lo impreso permanece.

Conviene a sus intereses anunciarse en la Prensa diaria.

Siempre resolverá hacerlo en

Diario de Burgos

Inaugurado a beneficio de la Cruz Roja

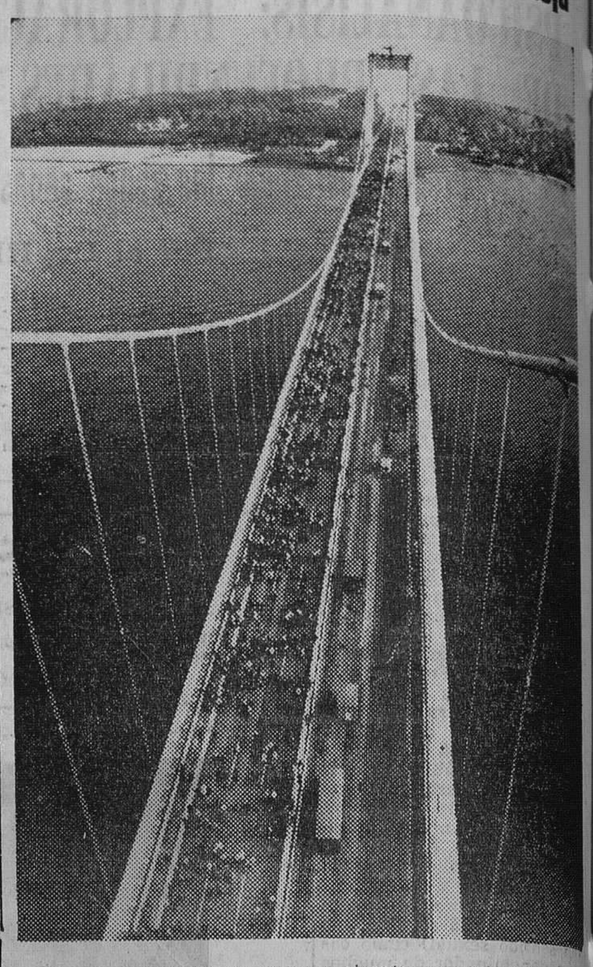

Ha sido inaugurado un nuevo y gigantesco puente entre Jylland y Fyn, en Dinamarca. Millares de personas pasearon por él por primera y última vez ya que ha sido construido para su utilización exclusiva por automóviles. Cada persona tuvo que pagar por el paseo dos coronas, ya que la inauguración estaba organizada a beneficio de la Cruz Roja. La foto muestra una panorámica del puente con el público paseando por una de las calzadas. — (Foto Fiel)

PLAZA DE TOROS DE HONTANAS

DOMINGO, 25 DE OCTUBRE DE 1970 - 4'30 tarde

Se celebrará si el tiempo no lo impide y con permiso de la autoridad y bajo su presidencia, un extraordinario festival con carácter benéfico, patrocinado por el Excmo. Ayuntamiento.

Cuatro bravos novillos de la acreditada ganadería del SCr. Campos Garalla.

Los novillos, cuyas defensas están íntegras, serán lidiados, banderilleados y muertos a estoque por los siguientes espadas:

TININ
JOSE LUIS DE LA CASA
EL MACARENO
y el novillero **FRASCUELO**

Acompañados de sus correspondientes cuadrillas
PRECIOS POPULARES EN TAQUILLA
Tanto en el festival como después del mismo, actuará un gran conjunto musical, con animados bailes para todo el público.

¡A 1.016 KMS. EN AUTOMOVIL!

Nuevo récord mundial

Bonneville (Utah) (Alfil). — El "Llama azul", vehículo propulsado por cohetes, conducido por el norteamericano Gary Gabelich, ha establecido hoy un nuevo récord mundial absoluto de velocidad sobre tierra, con un registro de 1.016,53 kilómetros por hora, superando así el récord anterior que estaba en 1.001,667 K/H.

La prueba se celebró sobre la pista de una milla medida de un lago seco del Estado de Utah y Gabelich cubrió las dos mangas obligatorias —ida y vuelta— con una media superior al uno por ciento sobre el anterior récord, para que los reglamentos del Auto Club norteamericano autorizasen la homologación de la marca.

SERPENTINAS

Ionesco, el famoso dramaturgo, ha escrito cuentos para niños. Asegura que se los inspiró su propia hija y refiere que cuando ésta tenía cuatro años, le dijo un día que la llevó a la iglesia, señalando los confesionarios:

—Oye, papá ¿esos son los ascensores para subir al cielo?

—◇—

Un muchacho que ingresó en la Marina regresa pasadas algunas semanas a su pueblo.

—¡Me han licenciado!

—¿Y por qué?

—Me destinaron a un submarino y como yo me empeñaba en dormir con las ventanas abiertas...

—◇—

Una dama se pasea con su hija, ambas bellas y atractivas. Se encuentran en una reunión con una señora que dice a la madre:

—Dígame, su chica ¿de quién ha heredado el talento?

—◇—

"Las mujeres —dice un novelista— son criaturas sorprendentes. Asimilan con gran facilidad el progreso, las ciencias. En los últimos Juegos Olímpicos han demostrado su capacidad conquistando muchas medallas. Por último, impulsan a los hombres hacia el trabajo y les dan confianza en la vida".

SUCESOS

Madrid (Logos). — Un voraz incendio se declaró a primera hora de esta tarde en una nave de producción dedicada a la fusión de caprolactano en el complejo de «Perlofil» (La Seda de Barcelona), dedicado a la fabricación de fibra sintética «Enkalón».

El fuego se produjo, al parecer, debido a un cortocircuito en una bomba centrífuga y se extendió rápidamente por la nave, de una superficie de 500 metros cuadrados. Quedaron destruídos por las llamas varios miles de kilos de materia prima, así como las instalaciones existentes en la nave.

El fuego pudo ser dominado al cabo de cinco horas de trabajo y en su extinción colaboraron cinco coches de bomberos de la base de Torrejón, del Ejército del Aire, de la Diputación, de Guadalajara y de Madrid, así como los doscientos cincuenta obreros que trabajaban en ese momento en la factoría.

No hubo que lamentar desgracias personales. Las pérdidas materiales se estiman en unos 40 millones de pesetas.

ESCUELA DESTRUIDA POR EL FUEGO

Palencia (Cifra). — Un incendio ha destruído totalmente la escuela mixta de Tremaya, en la zona Norte de Palencia. El fuego se declaró cuando los niños estaban en clase, pero todos pudieron ser puestos a salvo. Se inició en un desván por donde pasa la chimenea y el edificio quedó reducido a escombros. Los daños materiales se cifran en unas doscientas mil pesetas.

UN INVIDENTE CAE POR EL HUECO DE UN ASCENSOR

Madrid (Logos). — Al caer por el hueco del ascensor, falleció el invidente don Juan García Mora, de 54 años. La víctima se dirigió al ascensor y al abrir la puerta se precipitó al vacío desde una altura de unos doce metros.

PEQUEÑO HEROE

Málaga (Cifra). — Un niño de seis años ha salvado a su hermano, de cuatro, de perecer ahogado.

El pequeño Francisco Cuenca López se acercó, jugando, al borde de una alberca, resbaló y cayó al agua. Entonces, su hermano José tuvo la serenidad de lanzarse tras él y logró rescatarlo arrastrándole de un brazo.

CINCO MINEROS SEPULTADOS

La Unión (Murcia) (Logos). — Cinco productores quedaron sepultados al ceder el terreno cuando trabajaban en el pozo minero "Mercurio", de la cantera de San Valentín. Las primeras autoridades provinciales se personaron en el lugar del suceso interesándose por los trabajos que se realizan para rescatar a los cinco desaparecidos. A las nueve de la noche todavía no ha podido encontrarse ninguno de los accidentados. Fueron colocados unos potentes focos de luz para poder proseguir los trabajos de rescate.

PARACAIDISTA MUERTO EN ACTO DE SERVICIO

Murcia (Cifra).— Resulta muerto, en acto de servicio, en la Escuela Militar de Paracaidistas, «Méndez de Parada», de Alcantarilla, el cabo de paracaidistas del Ejército del Aire, Pedro Aguilar Almeda, de años.

Pertenecía al catorce cuerpo de apertura manual y cuando realizaba las práctica de lanzamiento propias de la especialidad y programadas en el curso, por causas desconocidas, pero ajenas al material, efectuó la apertura de su paracaídas principal a una altura que se estima de unos 40 a 50 metros, lo que no dio tiempo al despliegue completo del paracaídas.

Se solicita tu colaboración.
No la niegues.
ELECCIONES MUNICIPALES.
ELECCIONES DE CONSEJOS LOCALES.

M.E.C.D. 2017