DIRECTOR:
Esteban Sáez Alvarado

EMPRESA EDITORA:
«Diario de Burgos, S. A.»

Diario de Burgos

FUNDADO EN 1891

JUEVES, 15 DE OCTUBRE DE 1970

AÑO LXXX — N.º 24.552

EJEMPLAR: CUATRO PESETAS

REDACCION, ADMINISTRACION Y TALLERES: VITORIA, 13 ● APARTADO 46 ● TELEFONOS: REDACCION, 201280 — ADMINISTRACION, 207148 ● Dep. legal: Bu-5-1958

ESPAÑA PLANTEA ANTE LA O.N.U. EL PROBLEMA DEL PROTECCIONISMO COMERCIAL EN ESTADOS UNIDOS

Nueva York. — El ministro español de Asuntos Exteriores, don Gregorio López Bravo, durante su entrevista con el secretario general de las Naciones Unidas, U Thant. (Telefoto Cifra)

Representa un gran golpe para otros países «en la segunda década de desarrollo de las Naciones Unidas»

El delegado norteamericano dice que la "Ley Mills" no ha sido aún aprobada

Oposición de Nixon a ciertas restricciones

Naciones Unidas (Efe). — España declaró ayer que el creciente proteccionismo comercial norteamericano representa un gran golpe para las partes de la segunda década de desarrollo de las Naciones Unidas.

El embajador Ruiz Morales intervino anoche ante la Comisión Económica y Financiera (segunda Comisión) de la Asamblea general repitiendo los argumentos que pocos horas antes había expuesto el ministro español de Asuntos Exteriores en un almuerzo ante la Cámara de Comercio Hispano - norteamericana, criticando el proyecto de Ley Mills, que se discute actualmente en el Congreso de Washington.

El ex-embajador de España en Colombia dijo a los miembros de la ONU que la noticia de la aprobación por el Comité Financiero del Senado de los Estados Unidos de dicha ley no representaba unas buenas perspectivas para los miembros de las Naciones Unidas.

"España —añadió Ruiz Morales— se esforzará por nivelar sus balanza comercial que durante el presente año alcanzará un déficit respecto a los Estados Unidos de cuatrocientos millones de dólares".

España se alinea así en lo que a se denomina "guerra comercial" con los países europeos del Mercado Común, Inglaterra y Japón, tratando de demostrar a los Estados Unuidos que cualquier imposición de cuotas que restrinja el comercio de exportaciones e importaciones puede dañar mucho más a este país que a aquéllos a que algunos intereses industriales norteamericanos tratan de perjudicar.

La opinión general entre este grupo de naciones es que

(Pasa a sexta página)

EL PROYECTO DE LEY SINDICAL

Madrid. — El presidente de las Cortes Españolas, señor Rodríguez de Valcárcel, durante el acto de entrega a los representantes de los medios informativos de ejemplares del Proyecto de Ley Sindical, que el próximo día 20 comenzará a debatirse en las Cortes en el seno de la Comisión de Leyes Fundamentales y Presidencia del Gobierno. — (Foto Cifra Gráfica)

EXPLOSION NUCLEAR EN CHINA

Puede tratarse de los primeros «missiles»

Hong Kong. — De Angus Macpherson, para "Logos - Daily Mail".

Hoy se ha dejado oír un "bang" explosivo —registrado por los expertos en Bombay— que se cree es una explosión nuclear producida en el campo experimental de Lop Nor, en Sinkiang, y originada acaso por las iniciales pruebas de los "missiles" balísticos chinos de largo alcance.

Fotografías tomadas por los satélites espías y los potenciales aviones "SR-71" americanos, han convencido al Pentágono de que el balístico "missile" chino está listo para sus pruebas. Se cree que el combustible sólido que propulsó el "Rocket" que puso el primer satélite chino en el espacio, será el mismo utilizado para poner sobre una trayectoria de 3.000 kilómetros, el primer proyectil balístico "made in China" e nel Océano Indico.

CONFIRMADO: S. S. PABLO VI SE DETENDRA EN HONG-KONG

Más comprensión y ayuda al problema de las misiones pide el Pontífice a los fieles

Ciudad del Vaticano (Efe). — El próximo viaje de Su Santidad el Papa a Filipinas y Australia, que comenzará a fines del próximo mes de Noviembre, tendrá, probablemente —según se dice en ambientes vaticanos— una escala, a la ida, en Karachi o en Nueva Delhi, al regreso. El Papa —siempre según los citados ambientes— se detendrá tres o cuatro horas en Hong-Kong.

Dado que el camino desde el aeropuerto de Hong-Kong a la catedral católica es largo parece que se ha previsto que el traslado del Papa como ya sucedió en el verano de 1968 en su viaje a Bogotá, se realice en helicóptero.

LLAMAMIENTO DE PABLO VI

Ciudad del Vaticano (Efe). — La jornada misionera que se celebrará el próximo domingo, día 18, ha sido el tema central del discurso pronunciado por Su Santidad el Papa en la acostumbrada audiencia general de los miércoles celebrada en la basílica vaticana ante una gran multitud de fieles.

Tras resaltar la importancia del tema misionero «tan amplio, tan profundo, dramático de nuestros días y tan nuestro» Pablo VI ha dicho que «Cristo es el primero y el verdadero misionero, el mensajero y el mediador de las nuevas y sobrenaturales relaciones de los hombres con el Padre, El ha venido a buscar y a salvar lo que estaba perdido».

El Papa exhortó a conocer más y mejor las Misiones diciendo que representan uno de los esfuerzos más grandes, perseverantes, libres y desinteresados para hacer de los hombres divididos y arraigados sobre civilizaciones temporales una humanidad más verdadera, fraterna y cristiana, dirigida hacia esperanzas que van más allá del tiempo.

También Pablo VI hizo un llamamiento a apoyar la causa de las misiones católicas, primero conociendo el tema misionero y después volcando la acción caritativa hacia los evangelizadores, con la plegaria, el ejemplo y la asistencia económica.

EL JEFE DEL ESTADO RECIBIO EN AUDIENCIA A D. SANDALIO MIRANDA

Madrid.—En el día de ayer, fue recibido por S. E. el Jefe del Estado, en audiencia en el Palacio de El Pardo, don Sandalio Miranda Gómez, presidente de la Sociedad Española de Beneficencia de Méjico.

N. de la R.—Como saben nuestros lectores, don Sandalio Miranda Gómez es un ilustre burgalés residente en Méjico hace muchos años y a quien recientemente otorgó el Caudillo la Gran Cruz de Isabel la Católica.

VARIOS CANDIDATOS EN CIERNES PARA LAS PROXIMAS ELECCIONES MUNICIPALES

Oportunidades iguales para todos

Son necesarios hombres con poder de convocatoria, dispuestos a servir

Importancia de los Consejos locales del Movimiento, a los que la juventud puede y debe llevar sus inquietudes

Interesantes declaraciones del gobernador civil a los periodistas

(Información en 5.ª pág.)

ENTREVISTA DE COUVE DE MURVILLE CON MAO

Un matemático ruso juzgado por "divulgar falsedades contra el Estado soviético"

Moscú (Efe-UPI). — El matemático ruso Pimenov ha comparecido hoy ante un tribunal para ser juzgado por "divulgar falsedades contra el Estado soviético", por lo que puede ser condenado a la pena máxima de tres años de cárcel, según dicen fuentes fidedignas de esta capital.

Pimenov fue detenido el mes pasado y el juicio ha comenzado hoy en la ciudad de Kaluga, a unos 260 kilómetros de Moscú.

SE VAN MAS A LA IZQUIERDA

Roma (Efe). —Ochenta y seis afiliados romanos del partido comunista han presentado su dimisión. En una carta colectiva justifican su gesto diciendo que el P. C. I. está sufriendo "veloz desplazamiento hacia la derecha".

Los ochenta y seis comunistas han anunciado que se adherirán al grupo de tendencia revolucionaria marxista-leninista conocido con el nombre de "El manifiesto".

Entre los dimisionarios está Pio Marconi, uno de los consejeros municipales comunistas del Ayuntamiento romano.

MAO-COUVE

Tokio (Efe-UPI). — El presidente Mao Tse Tung ha recibido hoy la visita del ex-ministro de Asuntos Exteriores francés Maurice Couve de Murville y a su esposa, acompañados por el embajador de Francia en Pekín, Etienne Manach y señora, según ha informado la agencia "Nueva China"

OTRA VEZ CHINA ROJA

Sede de las Naciones Unidas (Efe).—El debate sobre la admisión de China comunista en las Naciones Unidas es una "cuestión importante", según 18 países que han presentado hoy un proyecto de resolución ante la Asamblea general.

El documento es similar a otros de años anteriores, que siempre se han aprobado y que automáticamente exige los dos tercios de los 127 países miembros de mayoría para que China entre en la O. N. U.

Ayuda de la «Fundación Ford» a la reforma educativa en España

Madrid (Cifra). —A fin de colaborar con la reforma educativa en España, la Fundación Ford ha aprobado una donación de 28 millones de pesetas destinados para becas a educadores españoles, a fin de proseguir estudios en los Estados Unidos y Europa, así como para la financiación del trabajo de un reducido número de consultores extranjeros quienes, a solicitud de los educadores españoles, desarrollarán labores técnicas específicas durante periodos cortos, informa hoy el Ministerio de Educación y Ciencia.

«COMPARTO LOS ANHELOS DEL MUNDO DEL TRABAJO EN DEMANDA DE UNA ELEVACION, CADA DIA MAS JUSTA Y ACELERADA, DE SU BIENESTAR Y SUS RENTAS»

Palabras del Príncipe Juan Carlos en la apertura de curso en la Universidad Laboral de Valencia

Valencia (Logos). — El Príncipe de España, don Juan Carlos de Borbón, llegó al aeropuerto militar de Manises, en un avión militar procedente de Zaragoza.

Al pie de la escalerilla del avión recibieron al Príncipe y le dieron la bienvenida, el jefe del Sector Aéreo y el ministro de Trabajo, llegado anoche a Valencia para acompañar al Príncipe en su visita a la misma y las primeras autoridades valencianas.

S. A. se dirigió después a Cheste para presidir la apertura del curso en el Centro de Orientación de Universidades Laborales «Jesús Romeo».

Abierta la sesión académica por Su Alteza, concedió la palabra al secretario general de la Universidad, quien leyó la memoria anual. Seguidamente el profesor señor Vicent, pronunció la lección magistral.

A continuación, el niño Carlos Armando González Medrano, en nombre propio y el de los 5.000 alumnos de la Universidad Laboral, pronunció la promesa de fidelidad, trabajo y cooperación, siendo premiado con aplausos, después de los cuales, entregó al Príncipe una medalla como recuerdo de su presencia en la Universidad y como testimonio de la promesa de los alumnos. El público acogió con una gran ovación la entrega de la medalla.

A continuación el ministro de Trabajo don Licinio de la Fuente pronunció un discurso.

Finalmente el Príncipe de España hizo uso de la palabra:

«Sé que el mundo del trabajo —dijo entre otras cosas— demanda una elevación cada día más justa y acelerada, de su bienestar y de sus rentas. Comparto estos anhelos porque la justicia social y la participación, son principios inherentes a la propia dignidad de las personas humanas».

«Ya nuestro Fuero del Trabajo declaró que el Estado se compromete a ejercer una acción constante y eficaz en defensa del trabajador y que gradual e inflexiblemente se elevará el nivel de vida de los trabajadores en la medida que lo permita el superior interés de la Nación. En esta línea, uno de los medios para conseguir estos objetivos es disponer de un buen sistema de promoción social para que ningún talento se malogre por falta de medios económicos y, en todo caso, debe proporcionarse y garantizarse a los trabajadores la participación en el saber y, con ello, la presencia activa en nuestro desarrollo político y en el económico».

Una ovación inenarrable acogió las palabras del Príncipe que tuvo que corresponder varias veces a las muestras de entusiasmo y simpatía de todo el público puesto en pie.

Terminado el acto académico, Su Alteza y las autoridades salieron del paraninfo para visitar las instalaciones del centro y del rectorado y por último asistieron a una comida en el Consejo intercolegial.

VISITA A UNA EMPRESA DE TRABAJADORES

Valencia (Cifra). — El Príncipe de España ha visitado esta tarde el Centro de control mecanizado de la Sociedad Anóni-

(Pasa a sexta pág.)

TRATAN DE INOCULAR EL ODIO A DUBCEK EN LOS NIÑOS CHECOS

Intensiva campaña de «lavado de cerebro en las escuelas»

Praga (Del servicio especial de «Logos-Daily Mail» por John Dickie).

«No sólo de amor vivirás, sino del olvido». Este es el «slogan» que se ha puesto en circulación entre las criaturas de las escuelas nacionales, para que intenten olvidar al héroe de otros días, el desgraciado Alexander Dubcek. Pero acaso la lección más importante que debe aprender la juventud checa viene condensada en otra elocuente fraseología, de la que destacamos: «Ama a tus vecinos como te amas a tí mismo» y por vecinos se entiende los rusos.

Una intensiva campaña de «lavado de cerebro» ha sido lanzada en el despertar de la «purificación» del partido comunista, la cual, en crudos términos supuso la purga de 400.000 «indeseables» o lo que es lo mismo, el 25 por 100 del total de los miebros del partido. Los niños son el principal objetivo de la campaña. Nuevos textos de enseñanza se han editado para dar una «correcta versión» del intento de Dubcek para imprimir al socialismo «rostro humano» y de la derrota de su movimiento reformista, por los tanques rusos, en Agosto de 1968.

El doctor Jaromir Hebeck, ministro de Educación, ha ordenado a todos los maestros nacionales que laven los cerebros de las criaturas de la sarta de mentiras, decepciones demagógicas y conceptos histéricos que habían sido perpetrados en la era de Dubcek. Para los colegiales más crecidos y universitarios, la unión de las juventudes socialistas ha llegado a ser el nuevo canal doctrinal del momento presente.

Pero en el país parece existir una corriente de opinión que va contra el nuevo credo, el cual trata de imponer en la mente de las criaturas «las dos ideas», las cuales son rechazadas de plano por muchos padres, que permanecen —privada pero firmemente— hostiles al régimen de Praga.

Dos factores se oponen seriamente a que triunfen las actitudes ateístas y los méritos del proletariado internacional, y éstos son la continuada tradición familiar de ir cada domingo a la iglesia y la referencia, en el seno de la familia, a «la ocupación del 21 de Agosto» como maléfica efemérides.

LOS MINISTROS DE EDUCACION HISPANOAMERICANOS EN EL DIA DE LA HISPANIDAD

Ante el monumento a Colón en Barcelona, se reunieron los ministros iberoamericanos que han participado en la Conferencia de ministros de Educación celebrada en los últimos días en Toledo, Madrid y Barcelona, para rendir homenaje al descubrimiento de América. En la foto vemos al alcalde de Barcelona, señor Porcioles, pronunciando su discurso, teniendo a su izquierda al ministro español, señor Villar Palasí, y a la derecha al capitán general de Cataluña, señor Pérez Viñeta (Foto Fiel)

M.E.C.D. 2017

Postal

DOCTORA Y MAESTRA

COMO resulta que hoy, 15 de Octubre, es Santa Teresa, no es extraño que a uno le tiemble la pluma más que de ordinario. En este oficio de escribir, que es menester harto comprometido, siempre hay quien gane, quizás como en todas las cosas, pero es que las demás cosas no suelen ser pan público y criticable así como así. Por eso, pensando que hoy es Santa Teresa, que además de doctora es maestra de escritores, uno tiene la mano temblona, tímida y apocada porque se le presentan, de sopetón y amontonados, todos los propósitos que se han puesto al timón de su pluma y llega la hora del balance anual, cuando no hay quien sume lo que se haya podido hacer bien y lo que se ha hecho mal. Acaso, para no andarse con complicaciones, convendría decir que Santa Teresa, que está allá arriba sonriendo las barbaridades que toda pluma puede cometer a lo largo y ancho de una vida, tiene también una mirada cariñosa para quien lo quiere hacer bien, aunque de vez en cuando las cosas y los escritos le salgan tan mal. Todo esto, claro, es una disculpa que sale sin querer tan pronto como cualquiera que escriba, compara lo que hace con lo que fue capaz de hacer la Santa de Avila, es decir, es una forma de reconocer que siempre se sale perdiendo y que la comparación se va mucho más allá de donde uno puede y hasta quiere.

De todas formas, hay que seguir caminando y remando con la pluma nuestra de cada día. Lo que se haga, siempre será una vulgar y mala imitación de la obra de Santa Teresa, pero es algo bueno tenerla por modelo, además de por Patrona. Hace poco, para seguir con lo dicho, a uno le preguntaron que por dónde se podía ir a la imitación de la pluma de la Santa. Pues bien, hay un camino fácil (de ver, que no de seguir) y que enseña, imaginación por medio, ese novelista primero de nuestros días que se llama Ramón J. Sender. En una de sus «Novelas teresianas» nada menos que hace hablar a la Santa con Don Quijote. Es más, los hace entenderse y hasta cruzar miradas de amistad. Claro que éste es el camino. Ahora que ni lo teresiano ni lo quijotesco se estilan, imitar el teresianismo y el quijotismo es estar a la moda suprema, es estar al día de los valores eternos y es estar al tanto de lo que significa el difícil arte de ser hombre.

Saber andar los caminos de cada día, fundando conventos, desfaciendo entuertos o viviendo en regla con la voz que a cada instante nos dice dónde está el bien y dónde no está, no es práctico ni es inmediatamente provechoso. Así de mala se ha puesto la vida. Sin embargo, de lo que no cabe duda es de que por ahí están las inteligencias correctas y los grandes aciertos, por más que todo parezca indicar lo contrario. Hay cada día más abundancia en el espíritu de imitación, pero nadie se pone a gritar dónde están los modelos que deben ser imitados y así viene después la desorientación total de este repajolero mundo de hoy.

Todo lo dicho es cierto. Santa Teresa bendita, que está en el cielo, y Don Quijote el bueno, que está jugando en el viento a ver quién lo encuentra, lo saben, lo firman y dan fe. Palabra de honor.

BURGENSE

BURGOS AL DIA

El Ayuntamiento autoriza la ampliación de la fábrica "Taglosa"

Referencia de la sesión celebrada ayer por la Comisión municipal Permanente

Ayer celebró sesión la Comisión municipal Permanente, bajo la presidencia del alcalde señor Dancausa y con asistencia de los tenientes de alcalde señores Olano, Jiménez, Rico Pardo, Rico Diez de la Lastra, Cortezón y señorita Yagüe; interventor, señor Polaino y secretario, señor Pellico.

Entre otros de trámite se adoptaron los siguientes acuerdos:

HACIENDA

Cuenta de caudales del segundo trimestre del año actual del presupuesto ordinario que presenta el depositario municipal de Fondos.

Proponiendo la aprobación del padrón adicional número 4 para el percibo municipal sobre la riqueza urbana.

PERSONAL

Abonar una cantidad al guarda eventual del cementerio, por trabajos especiales.

Sobre abono de las dietas ocasionadas con ocasión del «Dia de Burgos» en la Feria de Muestras de Valladolid, por timbaleros y clarinetes.

Sobre aprobación de las bases de los concursos para la provisión de las plazas vacantes de subjefe de sección, jefe de negociado y subjefe de negociado.

OBRAS

Petición de don Martín Plaza Ordóñez, en nombre de Maderas Aglomeradas Taglosa S. A., para ampliar las naves y la fábrica que posee en la carretera de Madrid-Irún, zona de Gamonal.

Idem, de doña Ascensión y doña Piedad Ruiz Cuesta, para reformar un local en la calle Amaya s/n.

SERVICIOS

En el expediente sobre adjudicación directa del puesto número 69 de la segunda planta del mercado de abastos de la zona Norte, para unirle al número 68 y seguir destinándole a la venta de frutas y hortalizas.

PISCINAS MUNICIPALES

Sobre abono de horas extraordinarias al personal obrero de las mismas, durante los meses de Junio, Julio, Agosto y Septiembre del año en curso.

FUERA DE CONVOCATORIA

Declarado desierto el concurso convocado para la adquisición de 412.000 kilos de carbón con destino a dependencias municipales y escuelas nacionales para la temporada 1970-1971 y considerada la urgencia por estar dentro de la temporada que de utilizar el servicio de calefacción, se acuerda la adquisición por concierto directo de dicha cantidad de carbón.

EXPLOTACION AGRARIA EJEMPLAR

NECESITA PERSONAL

—Posibilidad de trabajar todos los componentes de la familia mayores de 14 años.
—Excelentes condiciones de trabajo y vivienda.
—Escriban a "GRANJA CASAS BLANCAS". — Apartado 25. HARO — (Logroño).

NOTICIAS

MOVIMIENTO DEMOGRAFICO. —Durante el día de ayer se verificaron en el Registro Civil las siguientes inscripciones:

Nacimientos. — Jesús Porres Montejo, Gustavo Adolfo Carosa Antón, Eduardo Fuentes Reoyo, Alberto Calvo Arnáiz, María Belén Cuesta Martínez, Eduardo Gironé Miguel, Jaime Campos Castilla, Raúl Ortega Izquierdo, María Sonia López Rojo, Juan Rafael Pascual Sadornil, Manuel López Bustamante, César Riveira Campo, María Sonia Rincón Les, Juan Francisco Martínez Alameda.

Matrimonios. — Don Julio de Benito Hernando con doña María del Carmen Castrillo García, hoy a la una en Nuestra Señora de Fátima; don Lorenzo Gutiérrez González con doña María Luisa Santamaría, hoy a la una y media en Nuestra Señora de las Nieves; don Luis Llorente Castañeda con doña María Pilar Barriuso Cuñado, mañana a la una en San Lesmes; don Antonio Lara Barrón con doña María del Carmen Gómez Monsalve, mañana a la una en Santa Agueda; don José Uzquiza Camarero con doña Nati Martínez Avendaño, hoy a la una en la capilla del Santísimo Cristo de Burgos (S. I. C. B.M.).

Defunciones. — Justino Gómez Alvarez, de Peñaranda, 80 años, José Zorrilla, 5.

CHICO
De 15 ó 16 años se necesita
DROGUERIA NIEVA
(ROC. 1.402)

EL CUPON PRO CIEGOS. — En el sorteo celebrado en el día de ayer resultó premiado con 1.250 pesetas el número 959 y con 125 pesetas todos los números terminados en 59.

MORTAL ACCIDENTE DE TRAFICO. — A las diez de la mañana de ayer, al llegar a la altura del kilómetro 154,436, de la carretera Madrid-Irún, término municipal de Fuentespina, chocaron los turismos matrículas LO 24.549 y CO 80.031. Conducía el primer vehículo Concepción Olazabal Zubairi, de 18 años a quien acompañaban su padre Herminio Manuel Olazabal Bartolomé, de 59 años; la hermana de la conductora, Carmen y una prima de ambas Carmen Zubairi Martínez. En el choque resultó muerto en el acto el señor Olazabal Bartolomé y heridas graves sufrieron las otras tres señoritas, así como el conductor del segundo turismo José García Marín, de 44 años y su acompañante María Ortiz Izquierdo. Fuerzas de la Guardia Civil practicaron diligencias.

CONTINENTAL AUTO
NECESITA COBRADORES
Madrid, 81
(ROC. 1.371)

BOLETIN METEOROLOGICO. — Comprensivo de los datos recogidos ayer en el Observatorio Meteorológico del Instituto de Enseñanza Media Femenina:

Barómetro. — A las ocho de la mañana, 692,8; a la una de la tarde, 692,1; a las siete de la tarde, 690,5.

Temperatura ambiente. — Máxima, 22,8, a las 14 horas; mínima, 7,4 grados a las 6,30 horas.

Dirección y velocidad del viento. — A las ocho de la mañana, E — 7 kilómetros; a la una de la tarde, E — 7 kilómetros; a las siete de la tarde, SE — 7 kilómetros.

Higrómetro. — Humedad, 46 por ciento.

ABRIGOS DE PIEL
LES FABRICA PARA UD.
INDUPISA
Carretera Logroño.
Capiscol.
Tfnos. 20 01 48 y 20 18 03.
BURGOS.

DOS PERSONAS ATROPELLADAS POR UN AUTOMOVIL. — Se realizan activas gestiones para la localización del conductor de un automóvil marca "Seat-600", color verde que el pasado día 12 atropelló a dos personas, causándoles heridas graves y dándose a la fuga. El accidente se registró en las inmediaciones de Gamonal, a la altura del kilómetro 1.500 de la carretera que desde nuestra ciudad conduce a Poza de la Sal. Los heridos son Francisco Javier Villalaín, San Juan, 16, 17 años y María Visitación Burgos Nieto, de 16 años, San Julián, 18. Los dos heridos fueron trasladados a la Residencia Sanitaria. Ambos jóvenes eran acompañados por Vicenta Alonso Bravo, de 15 años, Aranda de Duero, 6 y Amancio García Hernando, de 15 años, Padre Flórez. Los dos jóvenes que resultaron ilesos no pudieron darse cuenta de la matrícula del vehículo y sólo de sus características y color.

Coches sin conductor
Garaje Turismo

FARMACIAS DE GUARDIA. Hija de Marcos, San Pablo, 17; González Iglesias, avenida del Cid, 6; Hesse Murga, Fernán-González, 53 y Rey, Carretera de Poza, s/n. (Gamonal).

CHALET
dos plantas; nueve habitaciones, baño, calefacción carbón y calor negro. 235 metros cuadrados de jardín. Construcción sólida. Precio muy interesante.
Informes:
GESTORIA SAGARRA
Vitoria, 21 — Teléfono 207517

DOS PLIEGOS PARA URBANIZACION DE LA CALLE DE LA MONEDA. — Dos pliegos se han presentado en el Ayuntamiento a la subasta de las obras de urbanización de la calle de la moneda. La apertura de estas propuestas tendrá lugar, en la forma acostumbrada, hoy a las doce de la mañana en el salón de sesiones de la Casa Consistorial.

Como se recordará, anteriormente se convocó otra subasta para la misma obra, que quedó desierta por falta de licitadores entonces.

De adjudicarse ahora estas obras, como se espera, a la mejor propuesta, los trabajos de urbanización de la calle de la Moneda vendrán a complementar la obra ya ultimada, de retranqueo de las fachadas de tres edificios en la misma vía pública.

BURGOS HACE 50 AÑOS

Del DIARIO DE BURGOS correspondiente al martes, 15 de Octubre de 1940

EN sesión celebrada el pasado día 11 por la Diputación provincial, se acordó conceder pensión vitalicia de tres pesetas diarias a 19 tenientes honorarios de las guerras carlistas.

◆ PARA asistir al Congreso de la Federación de Urbanismo y Vivienda de la Hispanidad han salido con dirección a Madrid el alcalde de la ciudad y el presidente de la Diputación.

◆ HA sido nombrado director del Parque de Artillería de Burgos el teniente coronel de Artillería don Antonio González Ibarga.

◆ LA temperatura máxima de ayer fue de 13,0 y la mínima de 6,2.

¡¡ACONTECIMIENTO!!
ESTRENO DE EXCEPCION
HOY
EL CASO DE WILLIE BOYT FUE EL CAPITULO MAS SANGRIENTO EN LA HISTORIA FRONTERIZA
UNA DE LAS 10 MEJORES PELICULAS DEL AÑO SEGUN LA CRITICA MUNDIAL
¡UN FILM FUERA DE SERIE QUE MARCA UN HITO EN LA HISTORIA DEL CINE!
UNA IMPRESIONANTE AVENTURA DE AMOR Y DE MUERTE, RODADA EN LOS MISMOS ESCENARIOS DONDE OCURRIERON LOS HECHOS
Robert Redford · Katharine Ross
Robert Blake · Susan Clark
El Valle del Fugitivo
Barry Sullivan
AVENIDA

PROXIMA APERTURA
MESON - RESTAURANTE
«SAN FRANCISCO»
COCINA SELECTA
NO DEJE DE PROBAR SUS PLATOS TIPICOS
Parque San Francisco núm. 4.

DE LOS CENTROS OFICIALES

GOBIERNO CIVIL

ELECCIONES MUNICIPALES Considero preciso recordar que, dentro del calendario electoral fijado para las elecciones del presente año, en las próximas fechas, deben ejecutarse rigurosamente los actos y servicios siguientes:

Día 25 de Octubre. — Todos los Ayuntamientos de la provincia se reunirán en sesión extraordinaria para hacer constar las vacantes existentes hasta la fecha, como consecuencia de excusas, incompatibilidades, incapacidades y pérdida del cargo de concejal, acordadas de conformidad con el artículo 382 de la Ley de Régimen Local.

Los puestos a renovar en la elección convocada comprenderá a los siguientes:

a) Por expiración del mandato a todos los concejales designados en virtud de convocatoria de 23 de Septiembre de 1963.

b) A los designados en elecciones generales o complementarias en sustitución de los que habiendo cesado por cualquier causa hubiera correspondido su renovación en la presente convocatoria.

c) A las vacantes originadas desde las elecciones de 1963 a la fecha, en concejalías cuya renovación no hubiera correspondido en otro caso en esta elección.

d) Cuando el número de concejales de cada grupo en el respectivo Ayuntamiento no sea divisible por dos, sólo corresponderá renovar en esta elección la mitad por defecto, es decir, excluída la concejalía que exceda de la mitad (art. 87 - 3 de la Ley de Régimen Local).

e) En los Ayuntamientos constituídos por sólo tres concejales, la renovación afectará solamente a los del tercio de representación familiar (artículo 87-4 de la Ley de Régimen Local).

f) A los efectos de fijar el número de concejales conforme al artículo 74 de la Ley de Régimen Local, la población será la de derecho de cada Municipio en el censo de población de 1960, aprobado por Decreto de 15 de Febrero de 1962.

Día 2 de Noviembre. — Termina el plazo de presentación de solicitudes, ante la Junta Municipal del Censo Electoral, para candidatos a concejales por el tercio de representación familiar (artículo 51).

Burgos, 14 de Octubre de 1970.

El gobernador civil. — Fdo.: *Federico Trillo - Figueroa y Vázquez.*

VISITAS. — En la mañana de ayer, el gobernador civil y jefe provincial del Movimiento, don Federico Trillo-Figueroa y Vázquez, recibió en su despacho oficial del Gobierno Civil a los siguientes señores:

Don Avelino García González, concejal del Excmo. Ayuntamiento de Burgos; don Fernando Luera García, ingeniero jefe de la Tercera Región de Pesca Continental y Caza; don José Matesanz Sanz, jefe local del Movimiento de esta capital; don Juan Durán Valdés, delegado provincial de Trabajo; don Alberto González González, jefe provincial de Tráfico; don Antonio Martínez de la Hoz, comisario jefe del Cuerpo General de Policía; don Ramiro Pérez Romero, delegado provincial de la Vieja Guardia; don Félix Echevarrieta de Miguel, subjefe provincial del Movimiento; don Pablo Arribas Briones, delegado provincial de la Vivienda; don Alfredo Gutiérrez Mediavilla, don Francisco San Martín y don Ambrosio González, alcalde y concejales del Ayuntamiento de Montorio; don Arturo Ibáñez y don Eusebio Contreras Bartolomé, párroco y vecino de Pradoluengo, respectivamente.

AUDIENCIA TERRITORIAL

SEÑALAMIENTOS PARA HOY. — *Sala de lo civil.* —Juicio ejecutivo, procedente del Juzgado de Primera Instancia de Torrelavega, seguido por Aquilino Lantero, S. A., con Congregación R. Sagrados Corazones de Jesús y de María.

Incidente, procedente del Juzgado de Primera Instancia de Bilbao número 6, seguido por don José Mondragón González con doña Luisa Oteiza Goicoechea y otro.

Otro, de mayor cuantía, procedente del Juzgado de Primera Instancia de Burgos número 1, seguido por don Tomás Vivar Mínguez y otro con don Gregorio García Díez y otro.

Audiencia provincial. — Apelación de diligencias preparatorias, procedentes del Juzgado de Instrucción número 1, de Burgos, seguidas contra G. R. D P.

Otra, procedente del Juzgado de Instrución número 1 de Burgos, seguida contra S. D. O., sobre imprudencia.

Otra, procedente del Juzgado de Instrucción de Miranda de Ebro, seguida contra R. S. C., sobre imprudencia.

DELEGACION DE HACIENDA

ORDENACION DE PAGOS. Esteban Crespo Heras, Julia Herrera Bocos, José González García, Luis Amigo y Amigo, Juana Iglesias Martínez, Eleuterio Pardo Burgos, Amancio González González, Marcial Bartolomé Díaz, Cristóbal Gil Aguirre, Mateo Ruiz López, Luis García Capillas.

Eleuterio Martínez Esteban, María Pilar Carrillo de la Peña, Fidela Valenciano Garro, Emiliano Pardo Casado, Huérfanas Cadillo Castrillo, Jacinto Arangüena Palmero, Feliciano Benito del Río, Albina Martín Pérez, Miguel Araico Verde, Julián Peña Fernández, María Soledad de los Mozos Gil.

UN PROGRAMA SIN PRECEDENTES
El film en el que el gran realizador ROMAN POLANSKY inventó una nueva forma del humor.
EL BAILE DE LOS VAMPIROS
Con Sharon Tate
Ahora más impresionante que nunca, después de su brutal asesinato.
Y
El gigantesco "western" americano
CIEN RIFLES
Con Jim Brown
Raquel Welch
Una larga y sangrienta persecución...
Una desesperada pasión...
Una feroz disputa por un botín...
HOY en el CINE COLISEO

HILATURAS Y TEJIDOS CASTILLA, S. A.

JUNTA GENERAL EXTRAORDINARIA DE SEÑORES ACCIONISTAS

De acuerdo con el artículo 20 de nuestros estatutos, se convoca a los señores accionistas de la Sociedad a Junta General Extraordinaria que tendrá lugar en la Cámara de Comercio e Industria de Burgos, calle de San Carlos núm. 1, el próximo día 4 de Noviembre de 1970, a las doce horas en primera convocatoria, y de no reunirse quorum suficiente para el día siguiente día 5 a la misma hora en segunda convocatoria y con el siguiente

ORDEN DEL DIA

PRIMERO. — Dar cuenta a los señores Accionistas de las gestiones llevadas a cabo con la Gerencia del Plan de Reestructuración de la Industria Textil Algodonera en cumplimiento del acuerdo tomado en la Junta general extraordinaria de Accionistas celebrada en fecha 15 de Enero de 1970, y estudiar y resolver sobre las propuestas recibidas por la Sociedad por la referida Gerencia del Plan de Reestructuración.

SEGUNDO. — Para el caso de que la Sociedad se acogiese al Plan de Reestructuración de la Industria Textil Algodonera con la aprobación de la Junta General, estudiar y resolver la venta completa de su maquinaria.

TERCERO. — Estudio y resolución sobre la venta de inmuebles y terrenos propiedad de la Sociedad, por los motivos recogidos en el punto segundo del presente Orden del día.

CUARTO. — Ruegos y preguntas.

Burgos, a 13 de Octubre de 1970.

El presidente del Consejo de Administración.

NUESTROS TELEFONOS 201280 y 207148

VIDA RELIGIOSA

SANTOS DE HOY:

Ss. Teresa de Jesús, dc., vg.; Bruno, ob.; Fortunato, Agileo, mrs.; Antioco, Severo, obs.; Aurelia, vg.; Tecla, abadesa.

Misa de tercera clase y color blanco de Santa Teresa de Jesús Doctora de la Iglesia.

SANTOS DE MAÑANA:

La Pureza de Nuestra Señora. Ss. Eduvigis, vda., Ambrosio, Florencio, Lulo, obs.; Galo, ab.; Gerardo Mayela, cf.; Bercario, abad; Saturnino, Nereo, Martiniano, Saturiano, Eliflo, mrs.

Misa de tercera clase y color verde de la Feria o misa de segunda clase y color blanco de Santa Eduvigis.

CULTOS

SANTA AGUEDA.—Novena a Nuestra Señora de Fátima.

A las siete y cuarto de la tarde, rosario, novena y misa, con homilía a cargo del R. P José María Hernando, S. J., finalizando con el besamano a la Virgen y Salve.

MADRES CARMELITAS. — Cultos en honor de Santa Teresa de Jesús.

Hoy, misa solemne oficiada por el M. I. Sr. D. Isidoro Díaz Murugarren, quien tendrá también la homilía.

A las seis y media de la tarde rosario, ejercicio del mes y misa en la que oficiará el M. I. señor arcediano de la S. I. C. B. M., don Damián P. Rámila, terminándose con la veneración de la reliquia y canto del himno.

BOTONES
de 14 a 15 años, precisa importante Agencia de esta capital. Interesados escribir a la referencia "Botones" Apartado 89. Burgos (R. O. C. número 1.403).

CARTELERA DE ESPECTACULOS

AVENIDA. — Hoy, 5,30, 7,45 y 10,45. ¡Acontecimiento! Estreno de excepción. **«El valle del fugitivo»** (s. c.). Robert Redfort. Katherine Ross. Robert Blake. Susan Clark. Una impresionante aventura de amor y de muerte. Mayores 18.

CALATRAVAS. — 5,15, 7,45 (numerada) y 10,45. Eastmancolor. Estreno divertido, ameno, muy **«optimista». «Verano 70» (3)**, con Luis Dávila, Marisol Ayuso Sazatornil, Trini Alonso, Juanjo Menéndez, Diana Lorys, etc.. Mayores de 18 años.

COLISEO. — Hoy, de 4 a 1. Programa sin precedentes. Un film de Román. Polansky :**«El baile de los vampiros»** (3 R). Con Sharon Tate, más impresionante que nunca y **«Cien rifles»** (3 R). Jim Brown. Raquel Welch. Mayores 18 años.

CONDAL. — Continua de 4 a 12. Un programa sorprendente. **«Dos veces Judas»** (3 R). Estrena en Todd-Ao. Antonio Sabato, Klaus Kinski y **«Diamantes a Go-Go»** (3). En Cinemascope - Tecnicolor. Janet Leigh, Edward G. Robinson. Mayores 18.

CONSULADO. — Super estreno **«Sueño de reyes»** (s. c.). Technicolor. Con Anthony Quinn e Irene Papas. Vea esta gran película llena de vida, de sueños y de amor. Le emocionará, le hará reír. 5,30, 7,45 y 10,45. Mayores 18.

CORDON. — 5,30, 7,45 y 10,45. Estreno. ¡La película más fabulosamente divertidal Michael Caine y Noel Coward en: **«Un «trabajo» en Italia»** (2). Scop-ocolor. Acción, intriga, humor y muchas carcajadas (de las que a Vd. le gustan!). Mayores 14.

DUCAL. — Hoy, de 4 a 12. Programa monstruo. **«Cómo salvar un matrimonio»** (3 R). La mejor comedia americana con Dean Martin y Stella Stevens y **«Sobra un hombre»** (3). Un film verdaderamente inolvidable. Mayores 18 años.

GRAN TEATRO. — Hoy, a las 5,15, 7,45 y 10,45 noche. Estreno del mejor film policíaco de esta década: **«El templo del hampa»** (3 R). En Tecnicolor. Stewart Granger, Robert Morley, James Robertson Justice. Misterio... Intriga... «Suspense». May. 18.

GOYA. — Estrena en Technicolor, una gran película, para un gran actor. **«¡Charro!»** (s. c.). Con Elvis Presley. Una clase distinta de interpretar, una clase distinta de hombre. ¡Charro... un grito de guerra, de libertad, de amor! 5,30, 7,45 y 10,45. May. 18.

REX. — Hoy, de 4 a 10. Programa extraordinario. **«Habitación para dos»** (s. c.). Rock Hudson. Gina Lollobrígida. Encantadora, picaresca y **«Siete dólares al rojo»** (3). Anthony Stephen. De vertiginosa y cruenta acción. Mayores de 18 años.

TIVOLI. — 5,15, 7,45 y 10,45. Sorprendente e inesperado estreno, con la pareja más sensacional del cine francés: Jean Paul Belmondo y Catherine Deneuve: **«La sirena del Mississipi»** (3 R). Scop-color. ¡Suspense, amor y aventuras;! Mayores 18.

CALIFICACION MORAL

I, niños; 2, mayores de 14 años; 3, mayores de 18 años; 3-R, mayores de 18 años, con reparos y 4, gravemente peligrosa.

M.E.C.D. 2017

EL MUNDO DE LA CANCIÓN

Por MARIA CONSUELO REYNA

«LA MOSCA», NUEVO GRUPO DE ALFONSO SAINZ

- Un conjunto nacido a la sombra de los Pekenikes
- Se han presentado en el mundo discográfico con un LP

Pekenikes, Tarantó's y, ahora "La Mosca". Alfonso Sáinz tiene ya un nuevo grupo en el que, al igual que en los anteriores, él es el "cerebro", el que ha tenido la idea. "La Mosca" se ha presentado en el mercado español con un sencillo y un LP que han salido casi simultáneamente. Y hoy Alfonso nos habla de por qué surgió en el mercado discográfico español este nuevo grupo.

—La historia comienza cuando Tony Luz se marchó a la "mili" y fue necesario buscar un guitarrista para sustituirlo, Raymond. Después, cuando comenzó la etapa de actuaciones en público y dejamos las grabaciones debido a la tirantez que existió con nuestra casa discográfica —ahora parece ser que volvemos a grabar— hice algunas modificaciones en el sonido Pekenikes para que resultara más actual.

La consecuencia de estas modificaciones fue que un sector del público solamente les gustaba el sonido Pekenikes de antes, mientras que a los más jóvenes sólo les interesaba lo más progresivo del sonido. ¿Solución? Pekenikes volver a ser los Pekenikes y los nuevos Pekenikes convertirse en "La Mosca". De esta forma hay un grupo de sonido progresivo como en "La Mosca"; un grupo netamente español, que mezcla de pop y flamenco, que los Pekenikes de siempre, en una línea instrumental pero moderna.

—¿En que línea exactamente está "La Mosca"?

—Una faceta evolucionada del jaz-rock.

—¿Con posibilidad de éxito?

—Este disco es un poco de tanteo, pero yo los veo con posibilidades de éxito internacional. En último caso, podrían hacer cosas más comerciales.

—Y si cada vez van dirigiéndose hacia algo más y más comercial. ¿No dejarán de ser moscas para convertirse en mosquitos?

—Un grupo necesita "su éxito", "su canción" que, normalmente, es un tema pegadizo, ciento por ciento comercial... y el jazz-rock es más par escuchar que para cantar. Sin embargo confío que, aún en esta línea, triunfen plenamente.

—¿Tan buenos los consideras?

—Muy buenos. El organista es uno de los mejores que hay en España. Premio del Conservatorio, con una gran cultura musical... y sólo tiene dieciocho años. Raymond es un guitarrista en la línea Bed Zeppelin y, en su estilo, puede dar una lección a cualquiera. Tiene una fuerza extraordinaria.

—¿Cuesta mucho hacer "Mosca"?

—¡Más difícil es contarlas! Si supieran el tiempo que estamos con "La Mosca" detrás de la oreja!

—¿Por qué razón se han presentado con un LP?

—Cuestión de prestigio. Lo merecían. Hemos tenido que hacer un esfuerzo. Nos jugamos el tipo porque hubiera sido más fácil buscar "rayos de sol", pero merecía la pena.

—Partiendo de Pekenikes, ahora tienes Pekenikes, Tarantos y Mosca... ¿habrá más divisiones?

—De momento, no. Lo más importante ya está hecho.

—Y, en cuanto a Tarantó's, ¿qué posibilidades tienen fuera de España?

—Muchas más de las que creen en España. Es curioso lo que ha sucedido con ellos. Hicieron un LP de categoría y han tenido que ser los americanos los que descubran la calidad y le hagan entrar entre los cincuenta más vendidos. Eso ha ocurrido en Canadá.

—¿Es factible introducirlos en el mercado anglosajón?

—Sí. El mercado latinoamericano es muy fácil de conquistar porque están un sesenta por ciento por debajo de nosotros, pero con Inglaterra y Estados Unidos sucede todo lo contrario. Su nivel musical es mucho más alto que el nuestro. Por esta razón debe ser valorado todo éxito que se consiga allí... y más si se trata además de una composición netamente española.

—Todos estos conjuntos, más la cantidad de artistas que produces, más los Pekenikes... ¿no es querer abarcar demasiado?

—¿Y por qué? ¡Mientras todo salga bien! Y, de momento, vamos por buen camino. Tenemos variedad de artistas, variedad de estilos y eso nos permite llegar a todo tipo de públicos.

Alfonso Sáinz tiene toda la razón del mundo. Pocas personas pueden presumir de haber hecho tanto por la música española como Anfonso Sáinz, como los Pekenikes eso no hay quien se lo discuta, fue el primer conjunto español que se convirtió, por sonido, por calidad, en "exportable". Y ahora, a la sombra de los Pekenikes están surgiendo nuevos grupos que también pueden contribuir a elevar nuestro nivel musical.

CUARTO DISCO DE «NUEVOS HORIZONTES»

"ANA Y YO NO NOS CASAMOS"

En su cuarto disco y, hasta el momento, no han obtenido lo que se dice un gran éxito. Las críticas siempre han sido buenas pero, por la razón que sea, los discos no han logrado un éxito comercial. Ni siquiera "Nuevos Horizontes" se explican lo que sucede.

—Andamos un tanto despistados. Todo el mundo nos dice que nuestros discos son buenos, pero luego no se clasifican en listas. No entendemos lo que pasa. Por eso con "Mi idea" y El sol en mi maleta" hemos intentado derivar hacia una mayor comercialidad.

—¿Y que tal va este último disco?

—Dicen que es el de mayores posibilidades comerciales de cuantos hemos hecho hasta ahora.

—¿Os ha faltado quizás el apoyo promocional de vuestra casa de discos?

—Ahora nos ayudan más que antes. No es que estemos totalmente contentos, pero al menos, demuestran buena voluntad.

—Ana ¿qué hay de cierto sobre tu boda?

—Me caso... pero no con Alfonso. Mi novio no tiene nada que ver con la música. Su única relación con ella soy yo.

—¿Será pronto la boda?

—Ni idea. Prisa en casarnos no tenemos.

—¿Qué nuevo disco estáis preparando?

—Un single que, como cara A, lleva una canción estupenda de Juan Carlos Calderón.

—¿Más noticias?

—Estamos preparando un LP en el que, junto a canciones nuevas, incluiremos algunas caras B y "Sonia "el tema que presentamos en Benidorm. También tenemos otras noticias importantes aunque, lo reconocemos, sin confirmar. Primero: don Benito Lauret, nos escuchó, le gustó nuestra música y nos habló de la posibilidad de ir al Midem. Nosotros teníamos idea de que al Midem iba el máximo vendedor de cada país —y nosotros estamos muy lejos de estar en esas condiciones— pero, según parece, también se puede ir como invitado especial. Y otra noticia es que tal vez nuestro último disco se edite también en América y, si esto se confirma, nos iremos una temporada a Venezuela... ¡Esto de cruzar el charco se ha puesto muy de moda últimamente!

(Foto "Manolo")

CARTA ABIERTA DE VALEN

- El primer canal de TV.E. ha sido un coto cerrado para mí
- «Prácticamente he estado vetado por García de la Vega durante la temporada 68-70»

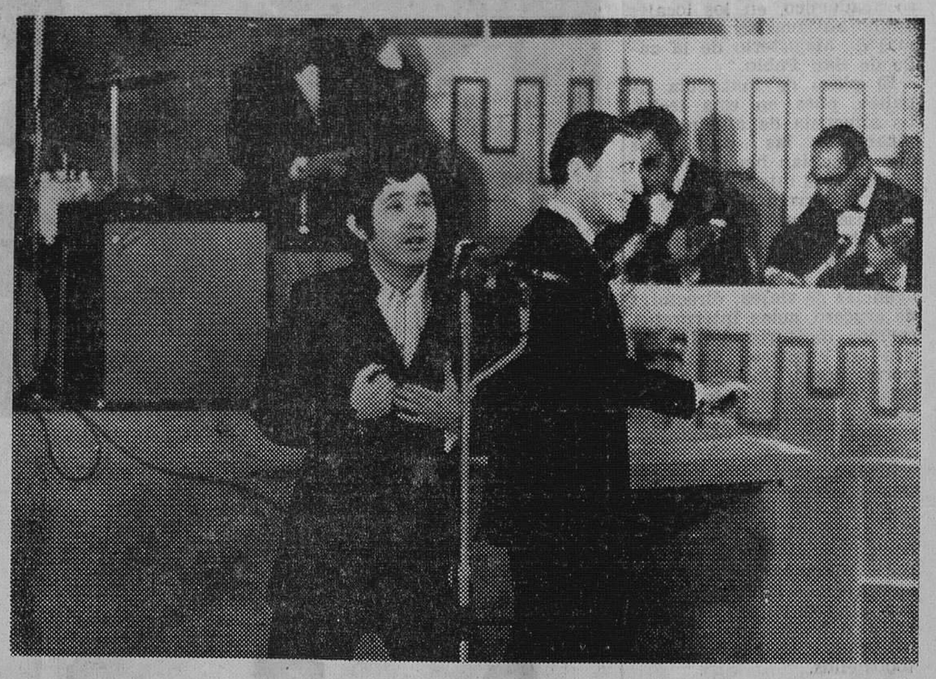

Valen, según parece, es un artista "maldito". "Ya no resisto más —me ha dicho—, me voy de este país porque aquí no tengo nada que hacer, pero por si acaso puede serle de utilidad a alguien, voy a hablar claro sobre lo que me ha sucedido a mí". Y Valen me ha entregado una carta en la que expone las razones por las cuales no aparece en televisión. Dada la longitud del texto, únicamente publicaremos los párrafos más significativos.

—o—

"Voy a hablar de un medio que, por estar al alcance del pueblo español, es fácilmente comprobable todo cuanto digo (se refiere a las injusticias que se han cometido con él): Televisión..." "Con televisión, como institución, no me sucede nada. Mis dificultades para aparecer en Televisión están motivadas: 1.º Porque prácticamente he estado vetado por el realizador señor García de la Vega durante la temporada 1969-70 y casi lo estuve por el mismo señor en la temporada anterior.

Estas son mis razones: en la temporada 1968-69 sólo pude cantar una canción entera en el programa "Galas del sábado", de telonero, a fin de temporada, después de ocho meses de intentos de lograr aparecer y para colmo gracias a un enchufe. Mi expediente artístico en este año es el siguiente: máxima difusión radiofónica de mis temas "La mano de Dios", "La carreta", "La vida va a empezar". Con ventas buenas en los dos primeros e importantes en el segundo. En América número uno de venta y popularidad en Venezuela con "La mano de Dios".

Temporada 1969-70. No logro salir ni una sola vez en "Galas del sábado". Mi expediente en este año es el que sigue: En España sobre 6.000 LPs vendidos y un número superior de sencillos. En América: número uno de ventas y popularidad en Colombia con 70.000 discos sencillos vendidos 15.000 LPs...". "He cerrado programas como estrella invitada en Venezuela. Voy a Colombia en fecha próxima en las mismas condiciones. Paradójico. En mi propio país no logro cantar ni una sola vez".

"Pues bien, agotadas todas las gestiones realizadas por mi casa grabadora, por mi representante, por mis enchufes (es triste con mi expediente recurrir a este medio para acuar en un programa musical), hablé en varias ocasiones con el señor García de la Vega. Al principio se me dieron promesas que no se cumplían, despues ni promesas...". "Recuerdo que en cierta ocasión al preguntarle al señor García de la Vega por qué algún compañero que en aquel momento no estaba colocado ni discográfica, ni popularmente, salía con asiduidad y en calidad de figura en su programa, me habló de relaciones de simpatía y familiaridad.

Y yo me pregunto. ¿Galas del sábado, el programa musical más importante de TVE. está al servicio del público para llevar a los artistas que por su venta de discos, difusión radiofónica, popularidad tanto en España como en el extranjero, interesen al público o al servicio de las relaciones de simpatía y familiaridad de su realizador?

(A continuación Valen se refiere a unas declaraciones de García de la Vega en las que decía que de los 400 artistas que habían desfilado por "Galas del sábado", trescientos eran españoles con lo que se cubría el 75 por ciento. Entre estos artistas no estaba Valen).

"Pero, en el plano general, ¿qué opinan las casas de discos que no fueron favorecidas con un programa total dedicado a ellas, aunque presentasen artistas de gran popularidad y ventas, cuando a otras compañías se les han hecho dos programas especiales? También aquí perdí mi oportunidad porque mi casa discográfica me habría incluído de haber tenido un programa especial. He de aclarar que mi casa discográfica no tiene nada que ver con este escrito que es totalmente a título particular"... "Los demás realizadores me llevaron a sus programas y me trataron bien, pero el primer canal de Televisión ha sido un coto cerrado para mí.

Muchísimas gracias.

Firmado: Francisco Valenzuela Avila (VALEN).

NOTICIAS A 45 r.p.m.

★ Regresó de Venezuela Nino Bravo, donde con su «Te quiero, te quiero» obtuvo un gran éxito. Nino pronto volverá a hacer las maletas para marcharse al festival de Río, donde defenderá «Elizabeth», una canción del «Dúo Dinámico», o Manolo y Ramón.

★ Nada menos que el veinte aniversario de su introducción en el mundo musical han celebrado los «Ventures». De vez en cuando, aún obtienen algún pequeño éxito.

★ ...Y de Kerouacs nunca más se supo.

★ Al fin se casaron, tras anunciar y retrasar varias veces la boda, Stevie Wonder y Syreeta Wright. Syreeta es el nuevo descubrimiento musical de Diana Ross.

★ Se celebró un coktail para celebrar la próxima presentación de Rocío Jurado en un espectáculo teatral —musical, por supuesto— dirigido por Celia Gámez.

★ Según se dice, Peter Yarrou abandonará próximamente la música y el hasta ahora trío quedará convertido en un dúo formado por «Paul & Mary».

★ ¡Por fin un tocadiscos al alcance de la economía joven! Es uno de esos que se llevan en bandolera cuando se va de excursión y que resiste todo tipo de movimientos sin que el disco deje de sonar. Es de forma redonda y está hecho en colores muy alegres. Su precio no llega a las mil setecientas pesetas... Y, a propósito, ¿cuánto se fabricarán discos que estén realmente al alcance del bolsillo de los jóvenes? El precio es muy alto y, si es posible fabricar un tocadiscos a ese precio, suponemos que también será factible hacer discos más baratitos.

★ Casi cada tres meses de ausencia vuelve «Discóbolo». En la nueva etapa estará dirigido por Antonio D. Olano. ¡Bienvenido!

★ Tony Luz y Karina recuerdan bastante a Rocío Durcal y Junior. «Nos casamos..., no nos casamos..., hemos hecho las paces y ahora sí que nos casamos, seguro..., vamos a esperar y ya nos casaremos más adelante». Y al final pasará como con Rocío y Junior..., ¡boda sorpresa!

DISCOS - DISCOS - DISCOS

LARGA DURACION

Woodstock y algo más.—Banda sonora original. J. B. Sebastián. Canned Heat Richie Heavens. Country Joe. A. Guthrie. Sha-na-na. Joan Baez. Crosby, Stills y Nas. Bautterflieds Blue Band. J. Hendrix. Jefferson Airplane. Sly & The Family Stone. Santana. Ten Years Afted. The Who. Joe Cocker (Atlantic). Tres discos de larga duración —magníficamente presentados— que, aparte de su valor musical, lo tienen como documento de un festival muy representativo de la forma de ser y pensar de los jóvenes. Digno de figurar en toda discoteca.

The Isaac Hayes Movement. "I stand accused". "One big unhappy family", "I just dont know wha' to do with muyself" "Something (Stanx). Sólo cuatro temas —de gran duración— para este LP de ese monstruo musical que es Hayes. Su versión de la canción de Harrison es impresionante y merece ser escuchada con atención.

Golden Beatle Music.—"Qué noche la de aquel día", "Help", "Cuando sea un sesentón", "Baby eres rico", "Yesterday", "Campo de fresas", "She's leaving home", "She loves you", "Sumbarino amarillo", "Te hace falta amor", "Un billete compró", "Michelle", "El ruiseñor voló", "Eleanor Rigby", "No puede comprarme" (Emi Steteside estereo).

Versiones orquestales no demasiado acertadas de temas de los Beatles.

SOLISTAS

Oliver. — "Jean", "Buenos días" (Exit Records).

Se defiende aceptablemente en español, pero lo preferimos en inglés.

Abel.—"Vagando", "Fuiste feliz (Drums).

Su voz es bonita, pero su forma de cantar resulta artificiosa.

Victor Manuel. — "Quiero abrazarte tanto", "María coraje" (Philips).

Karina.—"Tú y yo", "Yo te se perdoiar" (Hispavox).

L. E. Aute.—"Tiempo de amores" (RCA Victor).

Una canción que, suponemos, debió ser escrita hace bastante tiempo. Bonito arreglo y acertada interpretación de Aute.

DR. J. A. LEDO POZUETA
Trastornos circulatorios periféricos. — Cirugía vascular
San Ildefonso, 3, 2.º - Tel. 237974
VALLADOLID

CAFETERIA ROMA
SE NECESITA
COCINERO O PLANCHISTA
(ROC. 1.399)

M.E.C.D. 2017

HOY SE INICIA EL CURSO EN LA ESCUELA DE TURISMO

Finaliza el plazo de matrícula

La Escuela de Turismo "INCA" de Burgos, comienza hoy jueves su nuevo curso académico, en los locales de la antigua Escuela Normal de Magisterio de la calle de San Pablo.

El plazo de matrícula finaliza, pues, en esta fecha. La afluencia de alumnos ha alcanzado las previsiones que se habían hecho, lo cual evidencia el interés que mantiene la carrera de técnico de empresas turísticas para la que abren importantes salidas (directores de empresas hoteleras y ex-trahoteleras; agencias de viajes; directores de crucero, guías intérpretes, correos de turismo, directivos en empresas de transporte aéreo, marítimo, terrestre, de cable, etc., agencias de información, clubs de turismo, ferias y congresos., etc., etc.).

Hace unos días se han celebrado en Burgos los exámenes de reválida, con asistencia de profesores de la Escuela Oficial, para los cuarenta alumnos que han cursado en esta Escuela de Burgos, los tres cursos de la carrera. A finales de mes serán calificados los ejercicios de todos ellos.

Este nuevo curso de la Escuela de Turismo "INCA" de Burgos, tendrá también los tres de la carrera de técnico de empresas turísticas, iniciándose el primero con cerca de treinta alumnos, lo cual garantiza el mejor desarrollo de las diez asignaturas que integran su programa: Contabilidad, Organización Turística, Economía, Geografía, Iniciación Jurídica, Historia de la Cultura, Francés, Inglés, Deontología y Formación Política.

Para cursar esta carrera se exige estar en posesión del título de Bachiller superior.

OTROS ESTUDIOS

Se inician también en INCA (Instituto Castellano de Nuevas Profesiones), estudios de auxiliares de técnicos de empresas turísticas (azafatas y recepcionistas), con dos cursos de carrera, sin exigencia de título; decoración, con dos cursos, también sin exigencia de título, y la sección de idiomas.

Para dentro de unos días está previsto el comienzo de un nuevo curso de Informática que tiene una duración de 150 horas y que está dirigido por el Centro de Enseñanza superior de Mecanización Administrativa de Madrid.

BRILLANTE PREGON DEL DOMUND POR EL DOCTOR MARIN LILLO Y SU ESPOSA, DOÑA ELISA DE MARIN

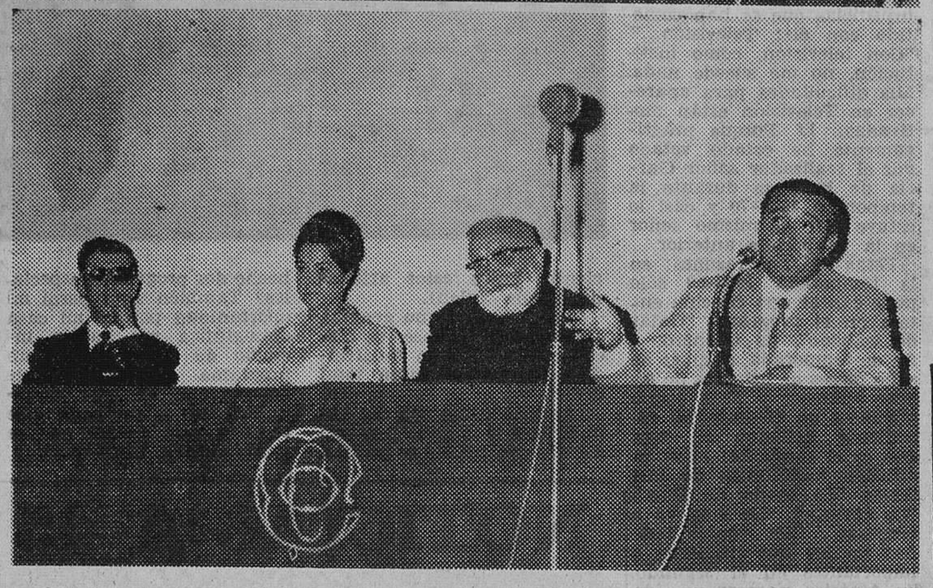

Poco después de las ocho de la noche se inició ayer, miércoles, en el salón de actos de la Caja de Ahorros del Círculo Católico de Obreros la velada-pregón del Domund. Hubo buena asistencia; la parte superior del salón estaba reservada a las representaciones de los Colegios y estuvo toda ella rebosante de asistentes. En las tribunas ocuparon asientos de honor el presidente del Colegio de Médicos, doctor don Pedro Avellanosa, acompañado del doctor don G. Bañuelos, del doctor Cerezo y de otros distinguidos profesionales médicos.

Presidió la velada Su Excelencia Reverendísima el señor arzobispo de la diócesis, Dr. D. Segundo García de Sierra.

PRESENTACION, POR DON CARLOS RODRIGUEZ SAEZ, MEDICO OCULISTA

Se inició el acto recitando las preces de costumbre el delegado diocesano de Misiones, Padre César, quien dio lectura al programa, cediendo la palabra seguidamente al señor Rodríguez Sáez.

Don Carlos Rodríguez, prestigioso oftalmólogo de nuestra ciudad, trazó una breve semblanza de su compañero en la profesión médica, Dr. Marín Lillo y su esposa, e hizo un acabado elogio de este ejemplar matrimonio que ha pasado los veranos en hospitales de Angola, trabajando como oftalmólogo en aquellas Misiones en favor de tantos negros necesitados de su asistencia médica. Resaltó el apostolado de los misioneros seglares en vanguardia y el admirable testimonio que con su presencia y actuación en Burgos nos daba el matrimonio Marín Lillo.

INTERVENCION DEL DOCTOR DON ALEJANDRO MARIN LILLO

Reinaba enorme expectación por escucharle y los asistentes a la velada estaban pendientes de su gesto y de su palabra.

Glosó brevemente el mensaje pontificio del «Domund-70», de Su Santidad Pablo VI, explicando con claridad lo que implica y comporta la obra de evangelización y desarrollo en favor de la promoción integral del hombre. Seguidamente nos habló de su actuación profesional en Angola. Fue en 1960 cuando un reportaje misionero aparecido en Televisión Española despertó en él las ansias de ir a las Misiones. Sobrevino entonces la revolución en el Congo y poco después los movimientos subversivos en Angola. Al año siguiente se decide y marcha con un misionero Redentorista al hospital de Planalto, habilitado con 200 camas. Pronto comenzaron a llegar grupos y más grupos de ciegos, tuertos y bizcos, después de recorrer algunos más de mil kilómetros de distancia. Fueron muchos los operados con éxito que guardarán del doctor Marín Lillo perpetua gratitud. En las operaciones le ayudó su esposa, doña Elisa, que también interviene en el Pregón contándonos impresiones de la mujer africana, los motivos de ir con su esposo a Angola y la alegría de ayudar así a las Misiones.

Intervino al final el señor arzobispo, resaltando el deber misionero de todos, como miembros de la comunidad diocesana que debe sentir las mismas ansias misioneras de toda la Iglesia Universal. «Es imposible —terminó diciendo— vivir la Iglesia sin vivir el espíritu misionero entrañado en su misma esencia». Por ello todos debemos interesarnos vivamente en la celebración del «Domund» y no sólo en este día sino todos los días del año, puesto que el espíritu misional es exigencia en nosotros del mismo bautismo y es el mismo Espíritu Santo quien suscita y despierta en nosotros constantemente esas ansias de colaborar con la Iglesia misionera.

El señor arzobispo felicitó efusivamente al matrimonio Marín Lillo y los numerosos asistentes le tributaron calurosos y prolongados aplausos.

Al salir, todos los asistentes hacían grandes elogios del emotivo testimonio misionero que en el pregón del «Domund» acababan de dar en Burgos los jóvenes esposos don Alejandro Marín Lillo y doña Elisa Aguilera de Marín, quienes abandonaron seguidamente nuestra ciudad para continuar viaje de regreso a Madrid, para verificar hoy, jueves, el doctor Marín, diversas operaciones que tenía comprometidas en la capital de España.

(Foto FEDE)

LEA VD. SIEMPRE DIARIO DE BURGOS

Actos que se celebrarán hoy en Burgos con motivo de la fiesta de Santa Teresa de Jesús

Hoy, jueves, será solemnemente conmemorada en Burgos la festividad de Santa Teresa de Jesús, con diversos actos.

A las once y media, en la iglesia del Carmen, tendrá lugar la misa con que el Cuerpo de Intendencia honrará a su Patrona, a cuya ceremonia han sido invitadas las autoridades. Por la tarde, a las ocho, en el mismo templo, concluirá el solemne novenario que ha venido celebrándose y en el que habrá rosario, novena, misa y homilía por el Iltmo. Sr. D. Buenaventura Díez y Díez, deán de la S. I. C. B. M.

Por otra parte, a las diez y media de la mañana y en la iglesia parroquial de San Cosme y San Damián, la Sección Femenina tendrá una misa en conmemoración de su fiesta patronal.

Reunión de la Comisión permanente del Consejo provincial del Movimiento

Se determinó el número de entidades con derecho a estar representadas en los Consejos Locales

A las siete de la tarde de ayer se reunió la oCmisión permanente del Consejo provincial del Movimiento, constituída como Junta electoral provincial para dar cumplimiento a lo dispuesto por la Secretaría General del Movimiento en la orden de 9 de Octubre, "Boletín Oficial del Estado", del día 10.

En esta sesión extraordinaria se ha determinado el número de entidades del Movimiento, que según las bases de procedimiento electoral tendrán derecho a estar representadas en los Consejos locales y, al mismo tiempo, fijar el número de representantes de las federaciones, asociaciones, hermandades, organizaciones y demás entidades del Movimiento.

Presidió la reunión el gobernador civil y jefe provincial del Movimiento, don Federico Trillo - Figueroa y Vázquez, asistiendo todos los componentes de la Comisión y actuando de secretario del Consejo provincial.

A las ocho y media se levantó la sesión y de los acuerdos adoptados se dará traslado, dentro del plazo reglamentario, a todas las Jefaturas locales del Movimiento de la provincia.

PACO RABANNE ABANDONA LA CHATARRA

El famoso modista español de París, Paco Rabanne, que fue el introductor de los vestidos cubiertos de placas metálicas o de plástico multicolor, ha saltado de la "chatarra" a los tejidos, habiendo presentado en París una colección que ha causado sensación. Estos dos modelos forman parte de su colección y están integrados fundamenatlmente por pieles de plástico. Las modelos, según la crítica, tienen todo el aire de los pájaros del paraíso". — (Foto Fiel)

EDICTO

DON JOSE MARIA AZPEURRUTIA MORENO, MAGISTRADO JUEZ DEL JUZGADO DE PRIMERA INSTANCIA NUMERO DOS DE BURGOS Y SU DEMARCACION Y DE ESTE DE IGUAL CLASE NUMERO UNO DE BURGOS EN FUNCIONES POR LICENCIA DEL PROPIETARIO.

Por el presente edicto hago saber, que en el expediente de dominio, seguido en este Juzgado sobre inscripción de mayor cabida de la finca urbana, que a continuación se describe, instado por don Hermenegildo Rodríguez Costa, mayor de edad, casado, industrial, vecino de esta ciudad, casado con doña Esther Angulo Larra, por el presente se cita a los colindantes propietarios don Moisés Rodrigo, don Lucas Sainz Sevilla y don Antonio Salinas, cuyos domicilios y circunstancias se ignoran, y se convoca a las personas ignoradas a quienes pudiera perjudicar la inscripción solicitada, para que en término de DIEZ DIAS, siguientes a la publicación del presente edicto puedan comparecer ante este Juzgado para alegar lo que a su derecho conviniere.

FINCA DE QUE SE TRATA

Una casa de esta ciudad, en el barrio de San Pedro de la Fuente, calle Emperador, señalada con el número 32, con un solar a la parte Sur, un pajar al Norte, y un corral entre la casa y el pajar, linda todo ello, por la derecha entrando, con casa de don Antonio Salinas, antes de Rufino Almendres; por la izquierda con solar de herederos de D. Pedro Prieto, hoy solar de D. Lucas Saiz Sevilla; por la espalda, con corral y cobertizo de dicha casa, actualmente del mismo D. Lucas Saiz Sevilla y jardín de D. Moisés Rodrigo, antes de herederos de D. Manuel Izquierdo; y por el frente, con dicha calle del Emperador. Mide la casa ocho metros de línea por trece de fondo; el corral veintisiete metros cuadrados; el cobertizo ocho metros y cincuenta centímetros de línea por cuatro metros y cincuenta centímetros de fondo; y el solar ocho metros de línea por ocho de fondo".

Dado en Burgos, a siete de Octubre de mil novecientos setenta.

E/ (ilegible).

EL SECRETARIO (ilegible).

INSPECTOR DE SEGUROS

para organización-producción en la zona de Burgos-Palencia, precisa importante grupo asegurador de carácter internacional.

OFRECE:
- Capacitación a los no iniciados.
- Ingreso en plantilla.
- Posibilidades de promoción.
- Vehículo, dietas y sueldo.

EXIGE:
- Servicio militar cumplido.
- Dinamismo.
- Afán de ganar dinero.
- Dedicación plena.

SI LE INTERESA, ESCRIBA AL NUM. 900 DE

MARIANO RICO - PUBLICIDAD

SAN JUAN, 41 — BURGOS

¿VD. NO CONOCE LOS PISOS DE PONCE Y ALONSO?

¡Vea, veálos inmediatamente y se convencerá de su calidad!

Venta con facilidades en Avenida Casa la Vega, frente Barriada Inmaculada.

✝

LA SEÑORA

DOÑA JOAQUINA DE LA TORRE ALDAMA

(Viuda de Sebastián Clavijo)

Falleció en el día de ayer, a los 89 años de edad, habiendo recibido los Santos Sacramentos y la Bendición de Su Santidad

Q. E. P. D.

Sus apenados hijos, don Ramiro, don Antonio, don Carlos y doña María-Luisa; hijos políticos, doña María-Concepción, doña Gabi, doña Araceli y don Luis López del Pecho; nietos; hermana política, doña Tori Aqueche; sobrinos y demás familia

Suplican a sus amistades oraciones por el eterno descanso de su alma y la asistencia a las honras fúnebres y funeral que se celebrarán en la iglesia parroquial de SAN LORENZO EL REAL, HOY, día 15, a las CUATRO Y MEDIA, seguidamente la conducción del cadáver al Cementerio de San José, actos piadosos por los que les anticipan las más expresivas gracias.

Casa doliente: Plaza de José Antonio, 21.

Burgos, 15 de Octubre de 1970.

✝

EL SEÑOR

D. JUSTINO GOMEZ ALVAREZ-DE RON

Falleció el pasado día 13 de los corrientes, a los 80 años de edad después de recibir los Santos Sacramentos y la Bendición de Su Santidad

Q. E. P. D.

Sus resignados: hermanos, Roberto, Florentín, Purificación, Dolores, José-María, Julia y Eladia; hermanos políticos, sobrinos y demás familia

Suplican a sus amistades una oración por el eterno descanso de su alma.

Las honras fúnebres, funeral y acto de sepultura se celebraron en el día de ayer, la familia expresa su agradecimiento a cuantos tuvieron a bien en asistir a tan piadosos actos.

Vivía: José Zorrilla, núm. 5.

Burgos, 15 de Octubre de 1970.

PRODUZCA LA PIEL MAS VALIOSA DEL MUNDO

crie chinchillas!

INCLUSO EN SU PROPIA VIVIENDA

chinchilla LA ALEMANA le ofrece bajo contrato:

Nombre ____
Dirección ____
Localidad ____ Telef. ____

chinchilla LA ALEMANA
Amanien, 15, bajo. MADRID—5

ENVIE ESTE CUPON Y RECIBIRA SIN COMPROMISO NUESTROS CATALOGOS ILUSTRADOS

seguro de vida y fecundidad
compra de crias al contado
beneficio mínimo
asistencia técnica gratuita

solo 75 céntimos diarios

y 30 minutos de atención

Casa Central: GRANJA DEL PASAJE - Perillo (La Coruña) - Delegación General: MANIEL, 15 bajo Tel. 2488105 Madrid (8)

✝

EL SEÑOR

D. AURELIANO TOBAR TORNADIJO

(Policía armado, retirado)

Falleció en el día de ayer, a los 58 años de edad, en Villalbilla de Burgos, confortado con los Santos Sacramentos y la Bendición de Su Santidad

Q. E. P. D.

Su resignada esposa, doña Benita Tobar Tobar; hijos, Federico, María-Purificación y José-Luis; hermanos, Francisca, Anastasia, José y Luis; hermanos políticos, Laureano y Antonino de la Fuente, Francisca Martínez, Teodoro, Inocencio y Florentino Tobar, Cipriana Bernal, Jesusa Tobar, Benedicta Alcalde, Clara, Daniel, Amalia, Pedro y Gloria Martínez, Emilia Lezcano, José Sáez, Inés Casado y Vicente Díez; sobrinos, primos y demás familia

RUEGAN oraciones por el eterno descanso de su alma y la asistencia al entierro y funeral (corpore presente) que se celebrarán en la iglesia parroquial de LA ASUNCION DE NUESTRA SEÑORA HOY JUEVES, a las ONCE, acto seguido la conducción del cadáver al Cementerio local, piadosos actos por los que les quedarán sumamente agradecidos.

Villalbilla de Burgos, 15 de Octubre de 1970.

"La Misericordia".

✝

Primer aniversario DE EL SEÑOR

D. CARMEN ALONSO MARTINEZ

(Comandante, retirado)

Que falleció el día 15 de Octubre de 1969

Q. E. P. D.

Su resignada esposa, doña Agustina Martínez y demás familia

RUEGAN a sus amistades la asistencia a la misa que se celebrará mañana, día 16, a las siete y media de la tarde en la parroquia de San Cosme y San Damián.

Por la asistencia a este acto de piedad les anticipan las más expresivas gracias.

Burgos, 15 de Octubre de 1970.

✝

LA SEÑORA

DOÑA CLAUDIA MANRIQUE GARCIA

(VIUDA DE DON ANTONIO PASCUAL)

Falleció el día de ayer, a los 87 años de edad, habiendo recibido los Santos Sacramentos y la Bendición de Su Santidad

Q. E. P. D.

Sus hijos, doña Antonia, don Manuel, don Pedro, don Elías, don Lamberto doña Casilda y doña Lucía; hijos políticos, doña Pilar Pérez, doña Alicia Seco, doña Sara Núñez, doña Mercedes Matarredonda; nietos, biznietos, hermanos políticos, sobrinos y demás familia

RUEGAN a sus amistades la asistencia al entierro y funeral, que se celebrará HOY, 15, a las CUATRO de la tarde, en la parroquia de Monasterio de Rodilla.

Actos de caridad por los que les dan las gracias.

Monasterio de Rodilla, 15 de Octubre de 1970.

M.E.C.D. 2017

VARIOS CANDIDATOS EN CIERNES PARA LAS PROXIMAS ELECCIONES MUNICIPALES

Declaraciones del gobernador civil a los periodistas

En la tarde de ayer, el gobernador civil y jefe provincial del Movimiento, don Federico Trillo-Figueroa y Vázquez, a quien acompañaban el subjefe provincial del Movimiento, delegado provincial de Acción Política y Participación, jefe de Acción Política Local e inspector jefe de la Jefatura provincial, se reunió con los directores de periódicos y emisoras locales, corresponsales de las distintas agencias informativas y habituales informadores en el Gobierno Civil.

La reunión versó sobre las próximas elecciones municipales y de consejeros locales del Movimiento.

El Sr. Trillo-Figueroa hizo especial hincapié en la importancia de las elecciones y en el deber de todo ciudadano de emitir su voto con plena libertad, eligiendo a la persona o personas que considere más idóneas para representar sus intereses en el seno de los Ayuntamientos.

Afirmó rotundamente que las elecciones serían completamente limpias y que era preciso darles vida, popularizándolas Tras subrayar que el voto era un derecho público subjetivo y un deber de todo ciudadano, manifestó rotundamente que tenían mucha más importancia las elecciones que los elegidos y que se rechazaría toda maniobra en cuanto a elegibles No existe —siguió diciendo— ninguna candidatura oficial ni oficiosa y habrá oportunidades iguales para todos. No existirán imposiciones ya que la voluntariedad es precisa y necesaria en quien esté dispuesto a presentar su candidatura para servir a la ciudad si resultara elegido por la voluntad exclusiva de los electores.

Hizo el Sr Trillo-Figueroa un fervoroso canto a importancia del Municipio como entidad natural, afirmando que por ello consideraba elemental que al servicio de aquél fueran hombres con capacidad de convocatoria Se precisan —añadió— caras nuevas, sin distinción de matices y que lo único que había que exigir a los concejales era su gran amor a Burgos y un decidido espíritu de entrega al engrandecimiento de la ciudad No es preciso insistir sobre lo que ya es por todos conocido de la apertura del Movimiento, donde ni existen ni queremos que existan exclusivismos

Sobre el tema de elecciones municipales volvió el Sr. Trillo-Figueroa a subrayar la importancia que tienen y la necesidad de popularizarlas por ser cauce perfectamente democrático por el que el pueblo puede y debe manifestar su voluntad para llevar a los Ayuntamientos a los hombres que considere más idóneos para regir los destinos del municipio, a través de las facultades que la legislación concede a las Corporaciones municipales. Me consta —dijo— que hay varios candidatos en ciernes y entre ellos alguna mujer.

Finalizó este tema insistiendo en que no existe candidatura oficial y que pueden ser candidatos cuantas personas estén dispuestas a colaborar en las tareas municipales. Los electores elegirán a quienes estimen que habrán de desempeñar con mayor acierto las funciones que les sean encomendadas.

ELECCIONES A CONSEJEROS LOCALES DEL MOVIMIENTO

Con relación a las elecciones a consejeros locales del Movimiento, que se convocan por primera vez en España y que se celebrarán junto con las municipales, la primera autoridad de la provincia puso de relieve el enriquecimiento que el Municipio recibía con la aportación de los consejeros locales del Movimiento.

Estas elecciones —indicó— serán eminentemente democráticas y en ellas se ensayará el sistema inorgánico ya que participarán todas las personas mayores de 18 años, sin que se exija la calidad de militante del Movimiento, por haber sido superado tal concepto a estos fines El Movimiento es cauce de concurrencia de criterios de todos los españoles En estas elecciones para todos los mayores de 18 años —de ambos sexos— como electores y elegibles, tienen los jóvenes cauce adecuado para participar en la vida política del Municipio y llevar a los Consejos locales sus inquietudes Pueden existir en algunos, discrepancias con el sistema pero no con el cauce que se ofrece a todos ya que es eminentemente democrático

Se extendió después en la importancia que en un futuro muy próximo alcanzarán los Consejos locales del Movimiento, por lo que es preciso que a ellos acudan personas con empuje y visión de futuro noble afán de servir a España y a los españoles a través de los importantes medios que las leyes ponen a disposición de los consejeros locales.

Insistió que no era preciso ser militante para ser candidato, ya que, como había dicho anteriormente, el sentido de militancia había sido superado. Sólo se pide deseo de servir a los demás, a través de los cauces legalmente establecidos.

Finalmente indicó que por no estar establecido el censo de electores a partir de los 18 años, para votar sólo sería preciso el Documento Nacional de Identidad para las personas que no estuvieran censadas.

A través de sus palabras, quedó patentizado el gran interés que el gobernador civil y jefe provincial del Movimiento por que las elecciones municipales y las de consejeros locales del Movimiento alcancen sus más fecundos frutos, quedando firmemente reflejado su deseo de una masiva participación del censo electoral y la libertad absoluta que existirá por parte de los electores para elegir a quienes consideren más idóneos para ocupar los escaños municipales y los Consejos locales a cuyas elecciones pueden presentarse cuantas personas lo deseen, y estén dispuestas a servir los intereses generales.

—O—

Por último fuimos informados de que el Consejo local del Movimiento de nuestra ciudad estará integrado por los siguientes miembros:

Seis de elección directa por el censo electoral integrado por las personas mayores de 18 años.

Cuatro representantes de la Organización Sindical.

Cuatro representantes de las federaciones y asociaciones del Movimiento.

Cuatro representantes de Hermandades, organizaciones y entidades culturales del Movimiento.

Cuatro concejales del Ayuntamiento de la capital, siendo electores y elegibles todos los miembros de la Corporación.

La designación de los representantes de las diversas entidades se hará también por medio de votación.

En cuanto a los municipios de la provincia, los Consejos locales de Aranda, Miranda y Valle de Mena tendrán idéntico número de consejeros, menos cuatro de los de elección directa.

Los Consejos locales del resto de las poblaciones de la provincia contarán con dos representantes de cada uno de los grupos citados.

Serán consejeros natos los delegados de la Sección Femenina y de Juventudes.

REPRESENTANTE

Interesa a fábrica de ventanas graduables de aluminio y cristal, rieles para cortinas y persianas venecianas.

Interesados: Presentarse Hotel España, viernes, día 16, de 2 a 6, Sr. Gangoiti. Fábrica Celosía GANG. — Munguía.

ESCUELA DE HOGAR Y APRENDIZAJE

DEL

CIRCULO CATOLICO DE OBREROS

☆

COMIENZO DE CURSO

Se avisa a todas las señoritas matriculadas para las diversas enseñanzas de esta Escuela Hogar, que el acto de comienzo de curso tendrá lugar a las

8 de la noche del próximo viernes, día 16

en el Salón de Actos, calle de la Concepción núm. 15 bajo, a cuya hora, deberán estar todas puntualmente, provistas de pluma o bolígrafo.

boutique infantil desde el bebe... hasta los 11 años

EXTERIORES 22 y 23

MERCADO NORTE BURGOS

ESCUELA DE ASISTENTES SOCIALES DE BURGOS

Por autorización expresa de la Directora General de Enseñanza Media y Profesional, las Escuelas de Asistentes Sociales pueden admitir las solicitudes de los aspirantes mayores de 25 años —aún sin título de Bachillerato Superior— condicionadas a un previo examen de ingreso.

Se pone en comunicación que se admiten alumnos de ambos sexos.

La matrícula se prolongará hasta el día 20 por razón de la nueva disposición.

Calefacción sin carbón

Quemadores a Gas-Oil o Petróleo

Graduable a voluntad.
Limpio – No tóxico.
Sin peligro.

Pida una demostración sin compromiso en:

BURGOS: PALACIOS ELECTRODOMESTICOS C/ Merced, 5. Tf. 204709.
BURGOS: ANGEL MANUEL RUERA. C/ Vitoria. 19. Tf. 201270.
ARANDA DE DUERO: LUIS BENITO. C/ Primo de Rivera. 67. Tf. 282

¿Qué hay que pagar?

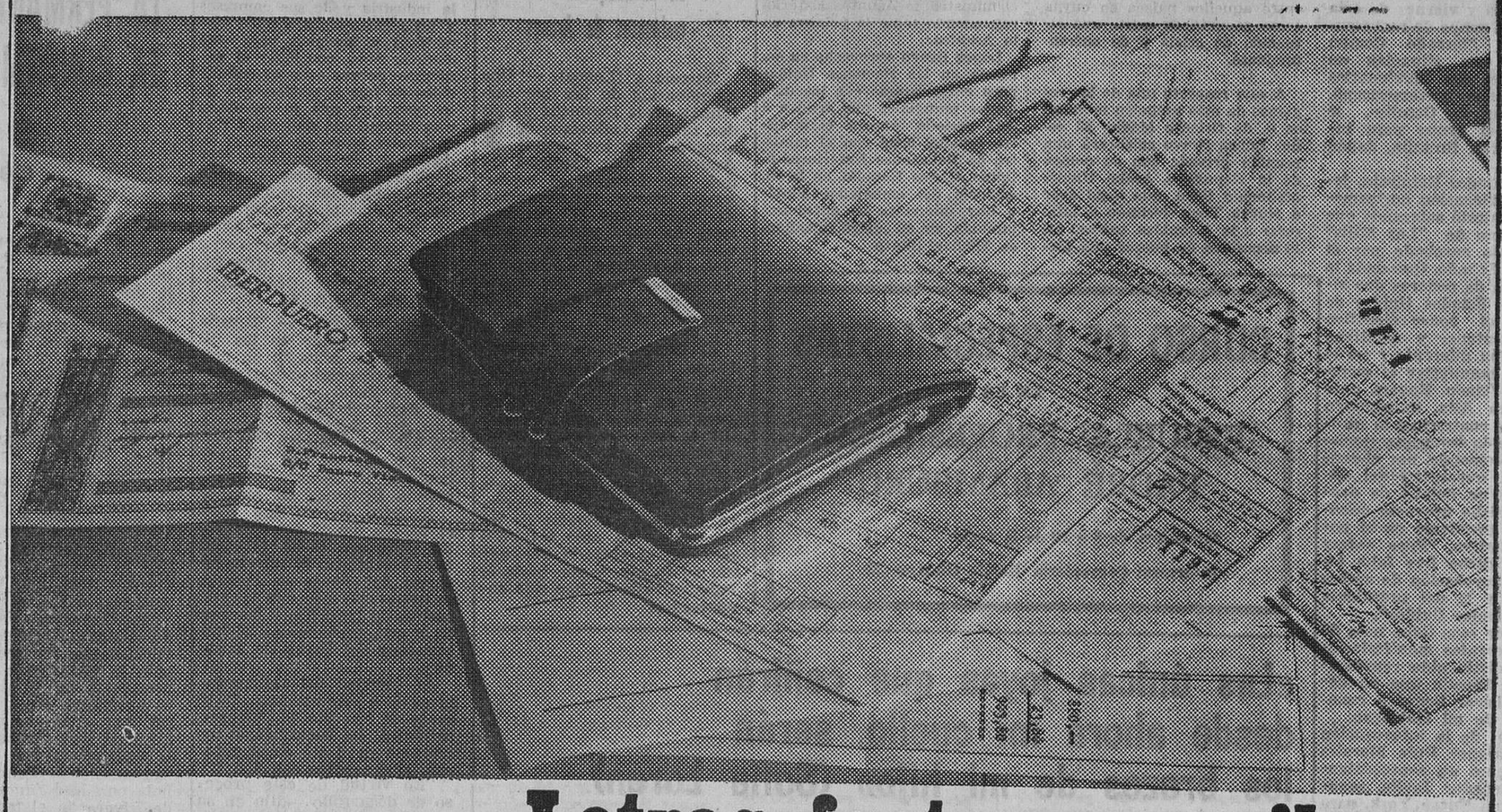

Letras, facturas, recibos... Para todos los efectos, su domicilio es el

BANCO DE VIZCAYA

Pagar la luz, el colegio, el agua... siempre es molesto.
Hay que esperar al cobrador, o hacer cola ante una ventanilla.
Cuando no "se le pasa" a uno la fecha, y viene el recargo, o la reclamación...
Evítese tanta molestia.
Domicilie sus pagos en el BANCO DE VIZCAYA. Es un servicio gratuito.
Tendrá puntualmente pagados sus recibos. Y vivirá mucho más tranquilo.

SERVICIO DE DOMICILIACION DE PAGOS
BANCO DE VIZCAYA
Para personas como usted

Aprobado por el Banco de España con el n.º 7998/1

M.E.C.D. 2017

CARTELES DE PROMOCION DEL DEPORTE ESPAÑOL

Estos son los nuevos carteles de promoción del deporte español, preparados por la Delegación nacional de Educación Física y Deportes, con la finalidad de crear un clima cara a la participación española en la Olimpiada de Munich. — (Foto FIEL).

Nuestra industria ha dado un salto espectacular en los diez años últimos

Inauguración de curso en la Escuela de Organización Industrial

«España se ha convertido en un país con potencial impresionante», declara el presidente del Banco de Londres

Madrid. — El ministro de Industria ha señalado esta tarde que "en los diez años últimos, y como soporte del desarrollo económico español, nuestra industria hada do un salto espectacular", ya que en 1959 la población española empleada en la agricultura representaba el cuarenta por ciento de la población activa mientras que la industrial suponía el veintiuno y en cambio el año pasado los porcentajes se habían invertido en el 28 y el 38 por ciento.

"El producto industrial bruto es hoy bastante más del doble del agrícola y somos ya el octavo país del mundo no socialista por el volumen de nuestra producción industrial. Nuestras exportaciones industriales se han multiplicado por tres veces y media en el espacio de una década y la productividad de nuestros industriales se ha doblado"

"A pesar de lo ya conseguido somos todos conscientes de que aun es largo, aunque también prometedor, el camino que nos queda por recorrer. Para matizar esas cifras optimistas recordemos que la productividad de nuestra industria es dos veces y media inferior a la de la Comunidad Económica Europea y que aún importamos, en productos industriales, algo más del doble de lo que exportamos. Este año hemos dado un primer paso fundamental en nuestra gradual integración en Europa y ello nos obliga a redoblar los esfuerzos para extraer el mayor fruto posible de esa integración" ha agregado el señor López de Letona en las palabras pronunciadas al inaugurar esta noche el curso académico de la Escuela de Organización Industrial, entidad creada hace quince años y que en los trece años de funcionamiento ha desarrollado los correspondientes cursos orientados especialmente a la administración y organización de las empresas. El ministro ha entregado los diplomas a los alumnos del último curso con los que se alcanza la cantidad de 1.229 diplomados.

El señor López de Letona ha hecho hincapié en que el avance no hubiera sido posible sin un desarrollo paralelo de la capacidad técnica de los obreros, empleados y directivos de las empresas españolas y sin el adecuado nivel educativo.

«Procuraremos que la Escuela viva en el mayor contacto posible con los problemas reales de la industria y de sus empresas y no regatearemos medios económicos y humanos para esta empresa —ha concluído el ministro— porque estamos convencidos de que el rendimiento de los esfuerzos que se hagan en este terreno son muy altos y el desarrollo futuro de nuestra industria así lo exige. Hacia 1980, tendremos que haber acortado considerablemente las distancias que actualmente nos separan de los países industriales europeos».

"ESPAÑA ES IMPORTANTE PARA EUROPA". DICE EL PRESIDENTE DEL BANCO DE LONDRES

Madrid (Cifra). — "España se ha convertido en los últimos veinte años en un país con un potencial impresionante", ha dicho el presidente del Banco de Londres y América del Sur, sir Maurice Paronh con ocasión del almuerzo que le fue ofrecido hoy por la Cámara de Co-s mercio Británica en Madrid.

Maurice Paron, que llegó el pasado día 12 acompañado del consejero D. G. Mitchell para inaugurar la nueva sucursal del Banco en Sevilla, se entrevistó ayer con los ministros de Industria y Hacienda y esta mañana con el gobernador del Banco de España.

Al término del almuerzo, ofrecido a primera hora de la tarde de hoy por la Cámara británica, ha pronunciado un discurso en el que se ha referido al desarrollo español.

"En virtud de este proceso de desarrollo —dijo en su intervención— España ha pasado a ser un país de creciente importancia tanto para el conjunto de Europa como para Gran Bretaña en particular. Partiendo de una situación de virtual postración económica y casi abandono por el resto del Mundo, se ha convertido en uno de los más interesantes y prometedores de Europa".

Analizó más adelante el acuerdo con la Comunidad Económica Europea para afirmar que con él puede haber encontrado España la fórmula más adecuada para sus necesidades, "sacando ventajas comerciales —explicó— sin pjor eso adquirir compromisos políticos que tal vez no esté aún dispuesta a contraer".

BOTADURA DE UN PETROLERO

Sestao, Vizcaya (Cifra).— En la factoría de Sestao, de «Astilleros Españoles, S. A.», se ha procedido hoy a la botadura del petrolero «Southern Sun», de 97.000 toneladas de peso muerto, construído por encargo de la firma venezolana «Sun Oil Company-Hideca», el cual será entregado a sus armadores a finales del presente año.

QUIOSCO RODANTE EN LAS CLINICAS

En un hospital de la ciudad alemana de Dusseldorf se ha introducido ahora un nuevo servicio para los enfermos en convalecencia. Se trata de una especie de quiosco rodante en el que pueden adquirir desde un libro a unas golosinas, refrescos, cigarrillos o perfumes, incluso asesoramiento en determinadas cuestiones y la posibilidad de encargar gestiones. El carrito pasa una vez por la mañana y otra por la tarde.—(Foto FIEL).

ESPAÑA Y EL MUNDO

(Viene de primera página)

la balanza comercia con los Estados Unidos puede sentir los efectos de una inclinación europea hacia una mejora de las relaciones comerciales con los países del Este.

El jueves y viernes de esta semana un grupo de representantes del Mercado Común discutirá esta situación en Washington con funcionarios del Gobierno nortemericano, y, a finales de Octubre, se ampliará el grupo para incluir a Gran Bretaña, Japón y España.

El embajador Reintsein, jefe de la delegación norteamericana, contestó aclarando que "el proyecto de "Ley Mills" no ha sido aprobado por el pleno del Senado. Que dada la separación de poderes que rige en los Estados Unidos de América, el poder ejecutivo puede mantener y mantiene una opinión diferente y así lo acaba de manifestar el secretario de Estado, Rogers, ante la Cámara Alta, exponiendo su criterio contrario a la aprobación de la ley proteccionista y patrocinando, por el contrario, la expansión del comercio y no dejará de oponesse a dicho proyecto mientras esté pendiente en el poder legislativo. "Para entrar en vigor dicho Ley falta todavía la aprobación de ambas Cámaras y la del presidente de los Estados Unidos".

"En todo caso tomo nota de las interesantes manifestaciones del distinguido representante de España que no dejaré de hacer llegar a conocimiento de mi Gobierno.

Al final de la intervención del embajador Ruiz Morales se le acercó un representante del senador Javits, republicanos de Nueva York, para blicano de Nueva York, para apoyo que su declaración significaba para la campaña de dicho senador encaminada a convencer a sus colegas de la Cámara Alta de la conveniencia, en interés de las buenas relaciones de los Estados Unidos con los países amigos, de no aprobar el proyecto de "Ley Mills".

OPOSICION DE LA CASA BLANCA

Washington (Efe).— La Casa Blanca anunció hoy la oposición del presidente de los Estados Unidos, Richard Nixon, a cualquier medida restrictiva de las importaciones norteamericanas de calzado y aceitunas. En una declaración a la Prensa, el secretario presidencial Donald Ziegler, dijo que el presidente Nixon "se mostraría muy preocupado y tendría que analizar muy de cerca la situación si el Congreso le envía para su firma leyes que impongan cuotas a la entrada de cualquier producto extranjero con excepción de textiles".

Ziegle recordó que el presidente Nixon ha expresado su oposición en el pasado a la adopción de cuotas de importación, prometiendo que pondrá dificultades para su firma por ser un tipo de legislación que perjudicará al comercio con otros países.

La oposición del presidente Nixon a estos proyectos de ley que están discutiéndose en el Congreso norteamericano, beneficiaría entre otros países a España cuyos principales productos de exportación al mercado norteamericano son el calzado y las aceitunas, por un valor conjunto superior a los cien millones de dólares anuales. España es, por otra parte, la abastecedora del 95 por ciento de las aceitunas que importan los Estados Unidos.

PRESENCIA DE ESPAÑA EN EL ANIVERSARIO DE LA O.N.U.

Sede de las Naciones Unidas (Efe).— La presencia de España en el período conmemorativo del XXV aniversario de la O.N.U., conmemoración iniciada hoy, se acrecienta por cuanto en su calidad de presidente del máximo órgano de la O.N.U., el Consejo de Seguridad servirá de enlace entre grandes y pequeñas naciones y, sobre todo, entre aquellos países en cuyas áreas geográficas existe una situación de crisis y de enfrentamiento.

A este respecto una de las regiones de más atención mundial es la de Oriente Medio. El señor López Bravo celebrará una reunión privada con su colega de la República Arabe Unida, Mahmoud Riad, que llegó ayer a Nueva York decidido a interesar a la Asamblea general en la necesidad de buscar una fórmula de paz en el conflicto árabe-israelí.

Por sus especiales relaciones con el mundo árabe, España desea contribuír con todo su esfuerzo en aquellas iniciativas de paz para Oriente Medio como será recalcado mañana por el ministro de Asuntos Exteriores, cuando tome la palabra en la Asablea.

López Bravo aprovecha su estancia en las Naciones Unidas para entrevistarse con los dirigentes mundiales que acuden a este período. Anoche el ministro español cenó con el ministro de Relaciones Exteriores filipino, Carlos Rómulo, en la residencia del embajador Piniés y hoy miércoles se entrevistó también con su colega canadiense, Michael Sharp.

CURSO DE ESPECIALISTAS

EN LA

ESCUELA PROFESIONAL PADRE ARAMBURU

Gratuitos, de 8 a 10 de la noche.

Informes: Conserjería. Barrio Gimeno, 22.

Naufraga una embarcación

De las que participaban en la búsqueda de los cadáveres de Arenys

Barcelona (Logos). — Una embarcación de las que participan en la búsqueda de los dos últimos cadáveres de los ahogados en las regatas de Arenys de Mar naufragó sin que, por fortuna, se produjeran graves consecuencias. El "Chipi-Chipi II" del profesor de esquí náutico de la escuela de Arenys de Mar, Gehard Liedtke, naufragó a consecuencia de un fuerte golpe de viento, frente a la playa de Mataró.

El profesor, único ocupante de la embarcación, pudo ser salvado por la Guardia Civil del servicio de costas, pero la embarcación se perdió a pesar de los esfuerzos hechos para recuperarla.

Esta mañana han proseguido los trabajos de búsqueda de los dos cadáveres desaparecidos en la tragedia de las regatas y del niño británico que fue arrebatado por una ola en Calella y que hasta el momento aún no han sido encontrados.

LA PERMANENTE DEL CONSEJO NACIONAL DELIBERO SOBRE LA CONMEMORACION DEL ACTO FUNDACIONAL DE FALANGE

El «Boletín» publicará hoy normas para las elecciones a concejales de representación familiar

Madrid (Cifra). — Durante dos horas y media ha estado reunida en la tarde de hoy la Comisión Permanente del Consejo Nacional del Movimiento. A la reunión, que fue presidida por el ministro secretario general del Movimiento, Torcuato Fernández Miranda, asistieron los siguientes consejeros nacionales: Oriol y Urquijo (ministro de Justicia), Pilar Primo de Rivera, Fueyo Alvarez, Herrero Tejedor, Ortí Bordás, Cabello de Alba, Sánchez Cortés, Rodríguez de Miguel e Iglesia Selgas. No asistieron Martín Villa e Iniesta Cano.

Pasadas las diez de la noche, la oficina de Prensa del Consejo Nacional, facilitó la siguiente nota oficial:

"La Comisión Permanente del Consejo Nacional del Movimiento se ha reunido hoy bajo la presidencia del vicepresidente de la Alta Cámara y ministro secretario general don Torcuato Fernández Miranda para deliberar sobre la conmemoración del acto fundacional de Falange Española por José Antonio Primo de Rivera en el teatro de la Comedia el día 29 de Octubre de 1933.

La Comisión Permanente ha tenido conocimiento de que con arreglo a su propuesta de la pasada reunión la presidencia del Consejo Nacional del Movimiento ha convocado el pleno del mismo para el día 20 a las 13 horas.

La Comisión Permanente, considerando que el pensamiento, ejecutoria y personalidad de José Antonio Primo de Rivera constituyen valores inseperablemente incorporados al patrimonio espiritual de la Nación, a los Principios Fundamentales del Movimiento, del que son raíz esencial y parte constitutiva y a las instituciones políticas de España y con el ánimo de solemnizar la conmemoración de aquella fecha histórica, ha acordado someter al pleno del Consejo Nacional, para su elevación al jefe nacional, una moción relativa a los actos conmemorativos de la fecha fundacional del 29 de Octubre

En dicha sesión plenaria tendrá también lugar la elección de vocal representante del pleno del Consejo Nacional en la Comisión Permanente de las Cortes Españolas".

CONVOCATORIA

Madrid (Logos). — Las Cortes Españolas, han hecho pública la convocatoria, que hoy publica el «B. O. E.», para que sea cubierta una vacante de vocal de la Comisión permanente de las Cortes elegido por el grupo de procuradores pertenecientes a la Organización Sindical, a que se refiere el apartado d) del número uno del artículo segundo de la Ley constitutiva de las Costes.

La elección se efectuará el día 22 del actual, a las 12,30 horas, con sujeción a las normas que se detallan.

La asistencia a esta votación tiene carácter obligatorio, salvo causa de fuerza mayor que impida tomar parte en la misma y que habrá de ser justificada ante la Presidencia de las Cortes.

NORMAS PARA LAS ELECCIONES

Madrid (Cifra).— Por una orden del Ministerio de la Gobernación, que el «Boletín Oficial del Estado» publicará mañana, se dan normas para la celebración de las elecciones de concejales de representación familiar y por una orden del Ministerio de Trabajo, que también publicará el «Boletín Oficial del Estado» se dan normas para facilitar a los trabajadores el cumplimiento de sus deberes electorales.

«Las únicas joyas que ceñirán desde ahora mi cuello, serán los brazos de mi hijo» (Sofía Loren)

La famosa actriz italiana regresa a Roma contenta de que sólo la hayan robado

Roma (Efe). — «Estoy contenta, en fin de cuentas, de que los criminales me hayan robado las joyas, porque me da escalofríos solamente el pensar cuál podría haber sido su rabiosa reacción si no las hubiesen encontrado. Habrían podido hacer daño a mi hijo «Cipi» y en el peor de los casos asesinarnos», ha declarado la famosa actriz Sofía Loren a su llegada al aeropuerto internacional romano de Fiumicino, procedente de Nueva York, donde ha sido recibida por más de cincuenta fotógrafos, «cámaras» de televisión, periodistas italianos y extranjeros y numerosos «fans» que han aplaudido larga y calurosamente a la «estrella».

A esperar a Sofía Loren, que llegó acompañada de su marido, Carlo Ponti, el hijo, Carlo «junior», la secretaria y la «nurse», han acudido, también la madre, Romilda Villani y la esposa del director Franco Indovina.

A pesar de las claras muestras de cansancio que presentaba la actriz, además de los acontecimientos ha tenido un viaje de ocho horas, Sofía Loren aparecía sonriente y ha consentido de buen grado el facilitar algunos detalles a la Prensa en una improvisada «rueda» organizada en una sala del aeropuerto.

Sofía Loren ha respondido con cordialidad a las numerosas preguntas efectuadas por los periodistas y ha hecho una breve síntesis de los particulares del robo: «Eran las 7,30 de la mañana —ha comenzado la actriz— y estaba durmiendo. Me despertaron los gritos de mi secretaria que venían de la habitación inmediata a la mía. Pensé que le había sucedido cualquier cosa a mi hijo. En aquel momento se abrió la puerta de mi habitación y entró una persona que pensé fuera un médico llamado por la secretaria para que examinase a «Cipi'. Aquel hombre me sacó inmediatamente de mis dudas diciéndome: «Esto es un robo». Me tomó por el pelo y me apoyó una pistola en la nuca. Yo intenté ganar tiempo llorando, gritando e implorando, pero cuando el hombre amenazó a mi hijo le dí todo. «Cipi», por fortuna, no se ha dado cuenta de nada. Después he sabido que los ladrones eran cinco y que se decideron a venir a mi habitación después de haber abierto todas las cajas de seguridad del hotel sin encontrar mis joyas. La Policía me enseñó centenares de fotografías. Sólo dos rostros me resultaron parecidos a aquellos que yo vi».

«Las joyas no me interesan más —ha agregado la actriz— y no compraré otras. Ha sido, sin duda, la experiencia peor y más horrorosa de mi vida, de la que sólo me doy verdadera cuenta después de haberla vivido. Ahora sólo quiero olvidarla y vivir tranquila. Las únicas joyas que ceñirán desde ahora mi cuello, serán los brazos de mi hijo».

Sofía Loren ha declarado, después, que el incidente no le impedirá regresar a los Estados Unidos. «Los americanos y América no tienen nada que ver en este hecho criminal que podía haber sucedido lo mismo en cualquier otro país del Mundo». Ha añadido que conserva un excelente recuerdo de los habitantes de Nueva York, y del afecto que le han manifestado: «Jamás me he sentido tan cerca del público como en esta ocasión. Primero con la presentación de mi película «Los girasoles» y más tarde con el robo».

Preguntada la actriz que por qué viaja con tantas joyas, Sofía Loren ha dicho: «Nací pobre y las joyas me han dado siempre una sensación de seguridad, me sentía rica. Me las había comprado con mi trabajo, pero sólo ahora me he dado cuenta del peligro que suponen».

Carlo Ponti, que había llegado de Milán para recibir a su mujer, ha declarado que las alhajas no estaban aseguradas debido a que las compañías aseguradoras «pedían cifras inmorales». «No es justo —ha proseguido— lo que han publicado algunos periódicos diciendo que por pocos millones de liras habría estado todo asegurado».

Carlo Ponti se encontraba en Milán porque había asistido a los funerales de su padre, muerto recientemente.

LEA VD. SIEMPRE

DIARIO DE BURGOS

EL PRINCIPE EN VALENCIA

(Viene de primera página)

ma Laboral de Transportes Urbanos de Valencia (SALTUV).

En los talleres generales de la sociedad se celebró un acto que presidió el Príncipe acompañado por el ministro de Trabajo y autoridades valencianas.

El presidente del Consejo de Administración, D. Macario Bolado, pronunció unas palabras en las que, entre otras cosas, dijo que «España no nos gusta porque la queremos más limpia, más hermosa, más humana, pero para ello todos tenemos que trabajar denodadamente, que nos den facilidades para conseguirlo».

Dijo más adelante que los obreros no son tan difíciles, «tan ogros como nos pintan», sino que tienen su forma propia de expresión, un baremo para medir y una balanza para pesar. Le expresó la lealtad y el entusiasmo de todos los que forman la empresa, y le rogó transmitiera al Caudillo, igualmente dicha lealtad y entusiasmo.

Seguidamente hicieron uso de la palabra el alcalde de la ciudad y el ministro de Trabajo.

Finalmente, el Príncipe de España dio las gracias a todos y dijo que siempre había sentido grandes deseos de venir a Valencia para conocer por sí mismo esta empresa y ver los resultados obtenidos con su trabajo. Terminó dándoles la enhorabuena y dirigiendo un saludo a todos y a sus familias.

Finalizado este acto el Príncipe de España se dirigió a la base aérea de Manises desde donde, en avión, emprendió viaje de regreso a Madrid.

COLECCIONO TODO LO REFERENTE AL TEXTIL

Compro: Telares a mano, máquinas antiguas, utensilios, documentos, planchas, máquinas de coser, libros, etc. Gratificaré información para su localización.

"EL VELL MOLI TEXTIL". — Calle Nueva, 1, ático. — (Teléfono 297-37-18). TARRASA (Barna).

TOROS

Pamplona (Logos). — Un novillo se escapó al ser descargado del camión en que había sido transportado a un matadero industrial de los alrededores de Pamplona. Las dificultades para su captura fueron grandes y obligaron a cortar la circulación de la carretera en las cercanías de dicho matadero y sus perseguidores tuvieron que acabar de tres tiros con el indómito animal.

MANO A MANO MURILLO-"EL CORDOBES"

Zaragoza (Cifra). — Tercera de feria. Lleno y tarde espléndida, cuatro toros de Eusebia Galache, mansurrones y dos de Vicente Charro (el tercero y el cuarto), buenos.

Mano a mano entre Fermín Murillo y "El Cordobés"

Murillo, al primero, estocada (ovación, una oreja y vuelta), al tercero, media estocada y descabello al segundo golpe (ovación, una oreja y vuelta). En el quinto, un pinchazo, casi entera y descabello a la segunda (ovación y vuelta).

"El Cordobés" al segundo, estocada y descabello al segundo golpe (ovación, una oreja y vuelta). Al cuarto, ovación, dos orejas, rabo y dos vueltas. Aplausos al toro en el arrastre. En el último, estocada (ovación).

DEL MUNDO EN QUE VIVIMOS

Los cerebros electrónicos intervendrán en la alimentación del futuro.

En el Salón de la Alimentación de un país europeo, se presentaron estos ordenadores capaces de señalar, de modo racional, los menús equilibrados para una cantina y en duración

Para las casas particulares se fabricarán mini cerebros electrónicos.

—◆—

La historia del loro es larga. Fue Alejandro el Grande quien lo introdujo en Europa 330 años antes de Jesucristo.

En la época de las Cruzadas, el regalo de un loro se consideraba muestra de amistad.

En tiempo de Luis XIV hizo furor y era de buen tono que las damas hicieran hablar a sus loros. Vuelve a conocer, en nuestra época, gran popularidad.

Es en Inglaterra donde su popularidad es mayor. Se calcula en cinco millones de personas que tienen en su casa uno de estos pájaros y es del Gabón de donde se surten principalmente.

La longevidad del loro es parecida a la del hombre: de sesenta a cien años.

—◆—

Hasta hace muy poco quienes gastaban más en vestirse éramos las mujeres. Actualmente, y según una información francesa, las cosas han variado. Los directores de los grandes almacenes afirman que los hombres buscan buenos tejidos y cortes elegantes. En un año han gastado más de dos mil millones de francos en su vestuario.

¿Razones? De tipo psicológico y sentimental.

Las esposas quieren un marido elegante, y esto sucede lo mismo en la ciudad que en el campo.

Un sociólogo había denunciado el aspecto descuidado del hombre como una de las causas principales de los fracasos matrimoniales.

Y los varones, por lo que se vé, ponen todo de su parte para evitarlo.

VITAL

ES EL ESPACIO ¡APROVECHELO!

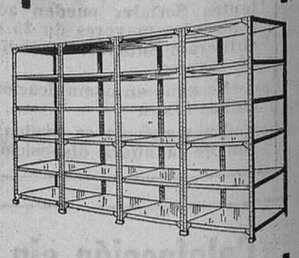

ESTANTERIAS METALICAS

¡MAXIMO ESPACIO!

Ofrecemos todos los tipos y medidas. calidad y ¡economía!

Distribuidor:

AMABAR

San Pablo, 6 y 23.
Tef. 207829. Burgos

CONSULTENOS

M.E.C.D. 2017

Un gran salto atrás de los transportes urbanos

VUELVEN A PONERSE DE MODA LOS COCHES DE CABALLOS EN LONDRES

- **Los cerveceros los prefieren: salen más baratos y con las congestiones de tráfico, resultan tan rápidos como los vehículos motorizados**
- **Taxis-berlinas, transporte de mercancías e incluso los elegantes almacenes de "Carnaby Street" utilizan tracción equina**

★ ☆ ★ ☆ **Por Colin MOORCRAFT**

El deterioro y contaminación del medio ambiente es algo que preocupa sobremanera a todo el Mundo actualmente. Uno de los grandes culpables de tal contaminación es el motor de combustión interna, usado en automóviles, camiones, motocicletas y aviones. Entonces ¿por qué no volver a usar carruajes de tracción animal donde ycuando puedan constituir una solución? Tal cosa es lo que está sucediendo en Londres como informa nuestro colaborador Colin Moorcraft.

"Las personas verdaderamente cultas querrán siempre volver al transporte a caballo... antes que viajar en esos ferrocarriles que viven matando gente". Así hablaba León Tolstoy. Sólo Dios sabe qué habría pensado de los automóviles con motor de combustión interna.

Después de décadas de transporte ferroviario y de carros sin caballos parecía que algunos refinados ingleses estuvieran acatando los preceptos de Tolstoy. Y aunque su motivación es sobre todo económica, no deja de ser interesante. Ciertos ingleses nunca bandonaron el uso del caballo. Pero la mayor parte eran sentimentales (mujeres de variada edad), tradicionalistas (militares veteranos) o pobres de solemnidad, que iban llevando su carrito de casa en casa ofreciéndose a sacar la basura por unos céntimos. Pero ésta no es la gente de la que queremos hablar. La que nos interesa es aquél que de hecho ha dejado de usar el automotor de combustión interna para cambiarlo por el caballo por razones de economía y de eficiencia.

Los líderes del "Movimiento de Regreso al Caballo", son los dueños de algunas cervecerías. Como forma de transporte, los camiones resultan demsiado costosos en las ciudades: tener que parar y arrancar continuamente y andar a escasa velocidad, consume mucho combustible y agota la máquina. Un camión cuesta más o menos 5.000 dólares y se acaba aproximadamente en tres años. Los caballos son mucho más baratos y se deprecian mucho menos. Además no tienen impuestos (los británicos que son tan amantes de los animales nunca lo permitirían) y los seguros sobre ellos cuestan muy poco.

Los camiones cerveceros generalmente utilizan una tripulación de tres, mientras que los coches de caballos sólo requieren dos. Claro que tienen que ser expertos en esta clase de oficio y a veces nesitan ayudantes especializados. Aún así, el costo de mano de obra se ve considerablemente reducido.

Los caballos resultan particularmente útiles para entregas domiciliarias. Dentro de un radio de pocos kilómetros, el coche de caballos no es ni más veloz ni más lento que los de motor —debido a las congestiones de tráfico y a los semáforos—. La mayoría de los cerveceros usan caballos Shire (percherones). Unos enormes, peludos y fuertes animales indudablemente bellos. Cuestan en promedio 350 dólares (más o menos lo mismo que costaban hace un siglo) y viven alrededor de diez años (aunque se cuenta el caso de uno que duró 24).

Existe una "Sociedad de Amigos del Caballo Percherón" cuyo presidente es, apropiadamente, un cervecero. Se trata de John Young, y su empresa es la iniciadora del regreso al uso del caballo. Tiene un tiro de veintidós caballos de trabajo y uno especial de desfile que la representa en las exposiciones respectivas. De uno de sus caballos llamado "Robert", se dice que es el más grande del Mundo.

Los caballos de Young sirve 47 pubs en Londres y hacen tres entregas diarias, de tres toneladas cada una

TAMBIEN EN CARNABY STREET :—:

Los cerveceros no son los únicos que están dejando de usar automotores. También en la ultramoderna y clamorosa **Carnaby Street** se puede oir el repiqueo de las herraduras sobre el asfalto. **John Stevens**, el mayor almacén de esa calle, ha adoptado la costumbre de entregar sus mercancías en coches de caballos. Naturalmente sus animales son mucho más elegantes que los que usan los cerveceros, su conductor va siempre impecablemente vestido de librea y sombrero de copa y el carruaje está hermosamente pintado a mano. No puede uno dejar de pensar que, en este caso, la cosa tiene más de exhibición que de comodidad. Pero cualquiera que sea la causa, tales carruajes son algo maravillosamente absurdo de ver y constituyen una perturbación bienvenida dentro de la monotonía del transporte urbano londinense.

El pasado resuelve los problemas del presente. — (Foto EFE)

Ahora se está planeando un servicio de taxis de entrega domiciliaria a caballo para el centro de Londres. Tales planes difícilmente fallarán si se pone en práctica: los precios serán más bajos que los vehículos motorizados y los turistas, más uno que otro millón de británicos nostálgicos, podrán regocijarse con el pintoresco romanticismo de las jiras en coche por la capital.

Los fanáticos de la ecología no se han dado todavía cuenta de las implicaciones de este extraño retroceso, pero no pasará mucho tiempo antes de que comiencen a comprar caballos, debido a que éstos no contaminarán el aire, como el monóxido de los motores. Aparte de una que otra señal de su paso, que puede siempre devolverse a la tierra, de la que es tan buen abono, las calles estarán limpias. Y quién sabe si en un siglo más podemos redescubrir los encantos del automóvil...

Contratistas Particulares

Se alquilan compresores con martillos rompedores y barrenadores; máquinas excavadoras cargadoras, para explanación de lindes y limpieza de arroyos.— EXCAVACIONES HERRERO, Teléfono 203033. Burgos.

OBRA CULTURAL DE LA
CAJA DE AHORROS DEL CIRCULO CATOLICO

CONOZCA USTED SU PROVINCIA

En el deseo de que los burgaleses conozcan los monumentos y joyas de arte de nuestra provincia, el próximo domingo, día 18, se realizará la visita a

LA AGUILERA, GUMIEL DEL MERCADO, LA HORRA ROA DE DUERO, SOTILLO DE LA RIBERA Y LERMA

Las invitaciones limitadas se entregarán, previa presentación de la libreta de ahorros, a partir de hoy, jueves, en las oficinas que la Caja de Ahorros del Círculo Católico tiene establecidas en nuestra ciudad, dándose una charla con proyección de diapositivas, preparatoria a las visitas, en el patio de público de las Oficinas Centrales, calle Miranda, núm. 5, el sábado, día 17, a las 8 de la tarde.

Empiezan los exámenes universitarios para los mayores de 25 años, sin bachiller

Madrid (Logos). — La Universidad autónoma de Madrid ha iniciado esta tarde las pruebas para admitir directamente como alumnos a personas mayores de 25 años sin bachiller. Ciento once aspirantes han debido responder en primer lugar al desarrollo del tema "Influencia de la Ciencia sobre la Sociedad". "Estudio comparativo del fenómeno de los siglos XIX y XX" y después han realizado la traducción de un texto de un idioma moderno con ayuda de diccionario. Con carácter voluntario se podía añadir la traducción de un idioma clásico en iguales condiciones. En días posteriores se realizará una prueba individualizada de miembros del tribunal de admisión con cada uno de los aspirantes.

Las carreras preferidas de estos adultos, de una edad media de 35 años, aunque había casos como el de una señora logroñesa de 65 años de edad, han sido Derecho y Ciencias Económicas con treinta y nueve aspirantes cada una; seguidas de Filosofía y Letras con veinticuatro; Medicina con ocho y Ciencias, con una, aunque algunos han solicitado realizar dos carreras. La mayoría son trabajadores principalmente del sector de servicios, especialmente de la Banca, aunque se ha visto cierto número de monjas y militares.

Todos los aspirantes recibieron recientemente una carta convocándoles para esta pruebas y señalándoles que podrían estudiar exclusivamente como alumnos oficiales, lo que explica el reducido número de solicitudes frente a las cerca de cuatro mil de la Universidad de Madrid. Por los derechos de examen han abonado trescientas siete pesetas.

SUCESOS

Madrid (Cifra). — Resumen de accidentes ocurridos en el día de ayer.

Las Palmas de Gran Canaria. — Sebastián Almeida Tremearme, de 40 años resultó muerto, al caer por una ladera en las inmediaciones del paseo de Ckil, de esta ciudad.

León. — Falleció Avelino Vega Fernández, al chocar el automóvil que ocupaba contra un árbol en la carretera Madrid - León.

Santiago de Compostela (La Coruña). — Pereció Severino García Cambón, de 57 años, al chocar el turismo que conducía contra un camión en término de Valga.

Santa Cruz de Tenerife. — Falleció Wenceslao Rodríguez García, de 34 años, arrollado por un automóvil en la autopistta del Norte.

Palencia. — Concepción Abel Vega resultó muerta y su esposo, Rodolfo Alvarez, gravemente herido, al chocar el turismo que conducía este último con un camión en el término de Castromocho. El conductor del camión, Gumersindo Ojeda Pardo, también sufrió lesiones graves.

LA GUARDIA CIVIL DE TRAFICO DETIENE A TRES ATRACADORES

Guadalajara (Logos). — Una pareja de la Agrupación de Tráfico de la Guardia Civil de esta capital, ha detenido a tres atracadores que se han confesado autores de un robo perpetrado en Alcalá de Henares, en la madrugada del pasado día 12, en la joyería Cusan, de donde se llevaron objetos valorados en más de 200.000 pesetas, después de romper la luna del escaparate con una piedra.

Se trata de Francisco Diez Sánchez, de 21 años; Antonio Ortiz, de 24 y José Luis Amodeo Chaves, de 21. Los tres atracadores viajaban en el vehículo M-691.847 robado y al hacer un adelantamiento indebido en cambio de rasante, fueron perseguidos por la Guardia Civil de servicio. Antes de ser arrestados arrojaron por la ventanilla un paquete conteniendo las joyas robadas, valoradas en 170.000 pesetas, aunque faltaban ya algunas piezas, no recuperadas hasta el momento, con valor aproximado de 47.000 pesetas. También se habían apropiado de una escopeta, un reloj y otros efectos encontrados en el vehículo sustraído.

CUIDADO CON LAS TARTAS DE COCO

Yakarta. — Once personas muertas y otras 85 hospitalizadas resultaron por haberse intoxicado con una tarta de coco en Mangussaka, Java Central.

CHOCA UN AUTOBUS CON UN TREN DE VIAJEROS: 52 ADOLESCENTES Y EL CONDUCTOR MUERTOS

Seul (Efe-Reuter). — Cincuenta y dos adolescentes y el conductor del vehículo han resultado muertos hoy cuando un autobús en el que viajaban 76 estudiantes chocó contra un tren de viajeros a unos 80 kilómetros al Sur de Seul, ha revelado la Policía.

Los otros 24 estudiantes resultaron heridos, pero pudieron ser puestos a salvo antes de que el vehículo se incendiase.

Los estudiantes regresaban a Seul tras una excursión cuando ocurrió el accidente, en un paso a nivel. La locomotora y tres vagones del tren descarrilaron pero no hubo víctimas entre los viajeros del tren.

Una parroquia no es un lujo, es una necesidad Ayuda a la construcción a los Nuevos Templos Parroquiales.

MONUMENTO NACIONAL A SANTA TERESA EN ALBA DE TORMES

Será conmemorado el IV centenario de la batalla de Lepanto

Alba de Tormes (Logos).—El monumento nacional a Santa Teresa, con motivo de su doctorado, será erigido en Alba de Tormes (Salamanca), lugar donde se halla enterrado el cuerpo de la Santa española. La obra ha sido encomendada al escultor catalán, Jaime Perelló, Premio de la Bienal de Arte Sacro de Milán.

Será ejecutada en cristal y piedra, con iluminación en la base y tendrá una altura de cinco metros en la base. La imagen, en el proyecto inicial, tiene una altura de diez metros y medio. La obra estará instalada sobre el bloque de los restos de las murallas del citado pueblo salmantino.

CONCENTRACION JUVENIL

Avila (Cifra).— Cerca de mil jóvenes de la Organización Juvenil se reunieron hoy en Avila para rendir homenaje a Santa Teresa, con motivo de su proclamación como doctora de la Iglesia.

Participaron en el homenaje representaciones juveniles de todos aquellos lugares donde la Santa hizo sus fundaciones, trayendo de todos ellos una arqueta con tierra que más tarde depositaron en un cofre.

CONMEMORACION DE LA BATALLA DE LEPANTO

Madrid (Logos).— La conmemoración del IV Centenario de la batalla de Lepanto tendrá carácter oficial y nacional, según decreto de la Presidencia del Gobierno, que hoy publica el «Boletín Oficial del Estado».

El 7 de Octubre de 1971 se celebrará el cuarto centenario de dicha batalla, «la más alta ocasión que vieron los siglos de nuestra historia mediterránea y europea», dice el preámbulo de dicha disposición.

A tal fin se constituye un patronato de honor, presidido por Su Excelencia el Jefe del Estado, del que formará parte Su Alteza Real el Príncipe de España, el vicepresidente del Gobierno, el presidente de las Cortes, todos los ministros y el general jefe del Alto Estado Mayor.

El templo no es la parroquia, pero ayuda a crear el ambiente de la parroquia. Tampoco la casa es la familia, pero ayuda al ambiente de la familia. No dejes de aportar algo para que todas las parroquias de Burgos tengan su templo

EL PROTECCIONISMO COMERCIAL, NUEVO PELIGRO PARA LOS PAISES MENOS DESARROLLADOS

■ La Cámara de Comercio Internacional advierte contra el riesgo de una guerra comercial

Madrid. — (Crónica económica de la Agencia LOGOS). — El secretario del Tesoro norteamericano, que ha visitado recientemente España, acaba de reconocer que la inflación es actualmente el primer desafío con que se enfrenta la economía mundial y que, forzoso es reconocerlo está fuera de todo control También se ha dicho que este fenómeno de alza ininterumpida de precios, como cualquier enfermedad, afecta más virulentamente a los débiles que a los fuertes. Es por ello que todos los países han comenzado a atacar sus fundamentos, en general con escasa fortuna, por métodos compatibles con el mantenimiento del máximo nivel de actividad económica.

En España este problema, por decreto, ha desaparecido prácticamente de la escena económica ya que, al parecer y según las estadísticas al uso, los salarios han crecido a lo largo de 1969 y lo que va de 1970 más deprisa que los precios. Claro que el concepto de inflación difiere un tanto de esta proposición incluso aunque sólo se tuvieran en cuenta la inflación de demanda y se ignorara el enmascaramiento de la realidad bajo las normas de conducta emanadas de la Administración.

A pesar de esto no deja de ser una realidad el esfuerzo desplegado por España a fin de encauzar una difícil situación cuyos logros antiinflacionistas no se pueden negar. Otros países, de características similares al nuestro, se encuentran empeñados en el mismo propósito con resultados las más de las veces adversos, pues el signo de nuestro tiempo parece ser que los precios y los salarios aumenten más deprisa que la capacidad de ampliar los bienes y servicios.

A LA ESTABILIDAD POR EL PROTECCIONISMO :—: :—: :—:

Es necesario reconocer, como acaba de hacerlo el ministro de Hacienda, señor Monreal Luque, que una parte decisiva de las motivaciones inflacionistas tiene su fuente de inspiración en las perturbaciones del sistema monetario internacional y en las fuertes oscilaciones, casi siempre positivas, del nivel de precios de los mercados exteriores. La balanza de pagos, por este conducto, es el mejor barómetro de la inestabilidad interior.

El reconocimiento de esta vinculación ha orientado las políticas comerciales de algunos países —de forma clara y rotunda Estados Unidos, Canadá y Australia, entre otros— a añorar y aplicar viejas reminiscencias proteccionistas que se suponían superadas, pero que han empezado a ser desempolvadas en un intento de desplazar fuera de sus fronteras el coste de la lucha contra la inflación. Si fructifica esta postura, y en mayor o menor medida así será, todos los países en vías de desarrollo tendrán un motivo más de preocupación.

La situación, que tiene visos de generalización y que a España le afecta de lleno en productos de amplia incidencia exportadora, ha empezado a mover los hilos de la protesta. La Cámara de Comercio Internacional ha sido el último ejemplo al advertir sobre los peligros del proteccionismo. "Tales medidas —ha afirmado su presidente en Madrid— irían en contra de los compromisos suscritos en materia de política comercial internacional. En esta situación casi todos los países conocerían un descenso de su nivel de vida y los primeros en sufrirla serían los que se encuentran en vías de desarrollo". Así será, en efecto, solo que la guerra comercial que se ha puesto en marcha ha sido encendida entre países superdesarrollados —EE. UU. y Japón— que son los que, a la postre, dominarán todos los resortes. Los menos desarrollados, una vez más tendrán que aguantar todas las velas.

JAIME SANZ

PELUQUERIA DE SEÑORAS
Salón de Belleza
KEMI
C/ Petronila Casado, 11

Descubra su personalidad
Un «hobby» apasionante y práctico... todos los modelos de moda a su alcance.
Alfamatic
ALFA
Su tienda en VITORIA, 27 BURGOS

ROAMER OF SWITZERLAND
STINGRAY S 1503
Caja en acero inoxidable y antimagnetico 100% sumergible hasta 200 mts. Movimiento de precisión. ROAMER enteramente automático con calendario.

«PAPILLON» ACUSADO DE PLAGIARIO

París (Efe).—La ex-enfermera Jennie Gatusso, de 68 años de edad, ha presentado denuncia ante el Tribunal civil de París contra Henri Charriere, alias "Papillón" y el editor de su libro, Robert Laffont, reclamándoles conjuntamente cinco millones de francos (cerca de 70 millones de pesetas) por daños e intereses.

Según Jennie Gatusso, el libro "Papillón" está plagiado de un manuscrito escrito por su marido, Edmond Gatusso, alias "Grandet" que fue enviado a Cayenne, Guayana francesa, tras haber saqueado una caja de caudales. Jennie Gatusso afirma que Charriere debió leer este manuscrito en Cayenne, en donde expiaba delitos en un penal junto a su marido, muerto en Antibes, Francia, en 1968.

JOAN KENNEDY «DEBUTA» COMO PIANISTA

Washington (Efe). — Joan Kennedy, esposa del senador norteamericano Edward Kennedy, hizo anoche su debut como pianista tocando con la Orquesta Filarmónica de Filadelfia en aquella ciudad, capital del Estado de Pensilvania.

Joan Kennedy interpretó el concierto número 21 de Mozart, acompañada por los sesenta profesores de la orquesta.

Los asistentes tuvieron que pagar hasta 100 dolares por la entrada al concierto, en beneficio de la candidatura del gobernador demócrata de Pensilvania, a quien apoya el senador Kennedy.

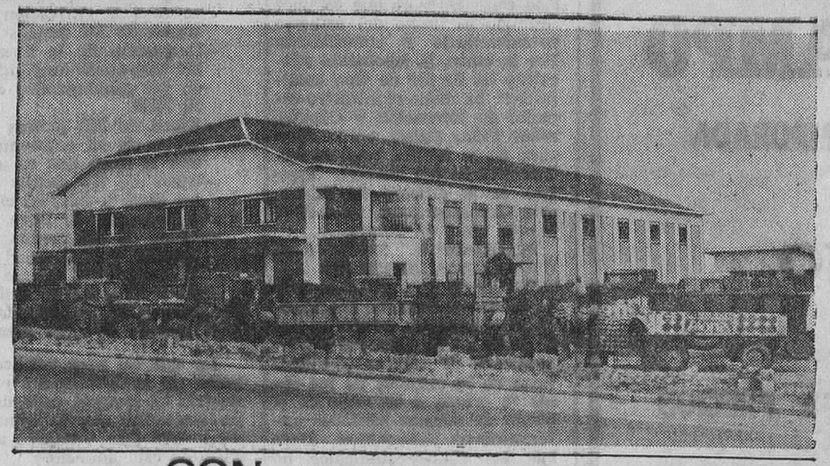

CON "MARZOLA" YA HABRIA TERMINADO

Llevamos 119 años ayudando a los vinicultores españoles a elaborar sus vinos. Consúltenos y le presentaremos una solución MARZOLA para su bodega.
Sistemas de prensado automáticos.
Ahorro de mano de obra.
Casa Central LOGROÑO, Delegaciones en MADRID, MERIDA, SEVILLA Y PONFERRADA.
MARZOLA
MARRODAN Y REZOLA S.A.
M. Villanueva, 11 - Tels. 21 11 04-05-06 Apdo. 2 - LOGROÑO

Decore su hogar con papeles pintados
muebles evelio
VITORIA, 56..., 58, 60, 62

M.E.C.D. 2017

MINISTERIO DE INDUSTRIA
DELEGACION PROVINCIAL
BURGOS

A los efectos prevenidos en el artículo 9 del Decreto 2617/1966, de 20 de Octubre, y en el artículo 10 del Reglamento de la Ley 10/1966, de 18 de Marzo, aprobado por Decreto 2619/1966 de 20 de Octubre, se somete a información pública la petición de instalación de líneas eléctricas, y declaración en concreto de Utilidad Pública de la misma, cuyas características se detallan a continuación:

Referencias: ELECTRA DE BURGOS, S. A. — RI. 2718. — Exp. 22.084. — F. 279.
Peticionario: «Electra de Burgos, S. A.».
Objeto de la instalación: Mejorar el suministro de energía eléctrica a Bascuñuelos y Virúes.
Características principales:
—Línea a 13,2 KV., de 3.235 (tres mil doscientos treinta y cinco) metros de longitud, sobre apoyos de hormigón, derivación de la que suministra a Santotis, propiedad de «Electra de Burgos», S. A.», al nuevo Centro de Transformación a instalar en Bascuñuelos, de tipo intemperie, sobre dos postes de hormigón, con transformador de 25 KVA.
—Derivación de la anterior en su apoyo número 15, de 126 metros de longitud, sobre un apoyo de hormigón, al nuevo C. T. a instalar en Virúes, de tipo intemperie, sobre un poste metálico, con transformador de 15 KVA.
Procedencia de los materiales: Nacional.
Presupuesto: 977.038 pesetas.

Lo que se hace público, para que pueda examinarse el proyecto de la instalación, en la Delegación del Ministerio de Industria en Burgos, calle Santander número 11, y formular las reclamaciones que estimen oportunas al proyecto, en el plazo de treinta días, contados a partir del día siguiente al de publicación de este anuncio.

Burgos, 7 de Octubre de 1970
EL DELEGADO PROVINCIAL,
(Eduardo Ramos Carpio)

MINISTERIO DE INDUSTRIA
DELEGACION PROVINCIAL
BURGOS

A los efectos prevenidos en el artículo 9 del Decreto 2.617/1966, de 20 de Octubre, y en el artículo 10 del Reglamento de la Ley 10/1966, de 18 de Marzo, aprobado por Decreto 2.619/1966 de 20 de Octubre, se somete a información pública, la petición de instalación de una línea eléctrica y declaración en concreto de utilidad pública de la misma, cuyas características se señalan a continuación:

Referencias: RI. 2765. — Exp. 22.133. — F. 281.
Peticionario: Ayuntamiento de Villamartín de Villadiego.
Objeto de la instalación: Nueva electrificación de Villamartín de Villadiego.
Características principales: Línea a 10 KV., de 3.677 metros de longitud, sobre apoyos de madera con zanca de hormigón, con origen en la línea que llega hasta Fuencaliente de Puerta, propiedad de Distribuidora Palentina de Electricidad, S. A. a la altura de Humada y final en el nuevo Centro de transformación a instalar en Villamartín de Villadiego, de tipo en caseta, con transformación de 50 KVA.
Procedencia de los materiales: Nacional.
Presupuesto: 637.718 pesetas.

Lo que se hace público, para que pueda examinarse el proyecto de la instalación, en la Delegación del Ministerio de Industria en Burgos, calle de Santander número 11, y formular las reclamaciones que se estimen oportunas al proyecto, en el plazo de treinta días, contados a partir del día siguiente al de publicación de este anuncio.

Burgos, 5 de Octubre de 1970
EL DELEGADO PROVINCIAL,
(Eduardo Ramos Carpio)

MINISTERIO DE INDUSTRIA
DELEGACION PROVINCIAL
BURGOS

A los efectos prevenidos en el artículo 9 del Decreto 2617/1966 de 20 de Octubre, y en el artículo 10 del Reglamento de la Ley 10/1966, de 18 de Marzo, aprobado por Decreto 2619/1966 de 20 de Octubre, se somete a información pública, la petición de instalación de una línea eléctrica, y declaración en concreto de utilidad pública de la misma, cuyas características se señalan a continuación:

Referencias: RI. 3010. — Exp. 22.086. — F. 278.
Peticionario: D. Emiliano Gutiérrez Padilla.
Objeto de la instalación: Suministrar energía eléctrica a la vivienda del peticionario.
Características principales: Línea a 13,2 KV., de 120 metros de longitud, sobre apoyos de madera con zancas de hormigón, con origen en la línea de Briviesca a Salas de Bureba, propiedad de D. Simón de Diego Arranz y a la altura de la carretera de Masa a Cornudilla y final en el nuevo Centro de transformación a instalar en las proximidades de la vivienda del peticionario, de tipo intemperie, sobre postes de hormigón, con transformador de 5 KVA.
Procedencia de los materiales: Nacional.
Presupuesto: 97.817 pesetas.

Lo que se hace público, para que pueda examinarse el proyecto de la instalación, en la Delegación del Ministerio de Industria en Burgos, calle de Santander 11, y formular las reclamaciones que se estimen oportunas al proyecto, en el plazo de treinta días, contados a partir del día siguiente al de publicación de este anuncio.

Burgos, 3 de Octubre de 1970
EL DELEGADO PROVINCIAL,
(Eduardo Ramos Carpio)

MINISTERIO DE INDUSTRIA
DELEGACION PROVINCIAL
BURGOS

A los efectos prevenidos en el artículo 9 del Decreto 2617/1966, de 20 de Octubre, y en el artículo 10 del Reglamento de la Ley 10/1966, de 18 de Marzo, aprobado por Decreto 2619/1966 de 20 de Octubre, se somete a información pública la petición de instalación de línea eléctrica, y declaración en concreto de Utilidad Pública de la misma, cuyas características se señalan a continuación:

Referencias: RI. 2956. — Exp. 22.077. — F.276.
Peticionario: «ELECTRA ADURIZ».
Objeto de la instalación: Atender el aumento de demanda de energía eléctrica en Medina de Pomar.
Características principales: Línea a 13,2 KV., de 206 metros de longitud sobre apoyos de hormigón, con origen en la línea denominada «Sierra de Tesla» y final en el nuevo Centro de transformación «La Revilla», de tipo intemperie, sobre dos postes de hormigón, con transformador de 50 KVA.
Procedencia de los materiales: Nacional.
Presupuesto: 116.898 pesetas.

Lo que se hace público para que pueda examinarse el proyecto de la instalación, en la Delegación del Ministerio de Industria en Burgos, calle Santander número 11, y formular las reclamaciones que se estimen oportunas al proyecto, en el plazo de treinta días, contados a partir del día siguiente al de publicación de este anuncio.

Burgos, 4 de Octubre de 1970
EL DELEGADO PROVINCIAL,
(Eduardo Ramos Carpio)

Quisicosas LOCALES

Desde hace días los viajeros que proceden de Madrid por la vía del ferrocarril "directo", tienen que apearse del tren en Lerma y transbordar a autobuses.

Esto es debido a las obras de sustitución del carril de la nueva línea ferroviaria y que ya han llegado a tierras lermeñas.

Como ha informado RENFE, se trata de mejorar el servicio.

El observador que no entiende de técnicas ferroviarias corre el peligro —si no se informa debidamente— de creer que se está procediendo al tendido de nueva vía para doble circulación de trenes.

★

Cuando se termina una obra hay que rematarla debidamente. La contrata que ejecutó la obra de un transformador eléctrico delante de la Jefatura provincial de Sanidad, o el contratista municipal responsable de la urbanización de esta zona deben echar el asfalto que queda pendiente en el área afectada.

Lástima que una urbanización tan completa como se ha hecho en todo aquel sector de Zatorre-avenida de Vallellano siga inacabada.

¿A qué esperamos?

★

Como también el vecindario desea ver pronto la luz del alumbrado público en las calles de nueva urbanización de aquella parte y otras muchas de la ciudad.

¿Problema de dinero? Lo programado debe cumplirse.

¡Cuánto ganarían las calles de nueva pavimentación con su nuevo alumbrado!

★

Elecciones. Se confirma que por lo menos un concejal al que le corresponde cesar en su escaño en Febrero, piensa seriamente en presentarse a la reelección en los próximos comicios municipales en nuestra ciudad.

A nosotros este caso nos produce un respeto imponente pues —en opinión nuestra— da la casualidad de que se trata de uno de los ediles (sin menospreciar a los demás) que mayor consagración, modestia y eficacia ha puesto en su labor.

Y esto lo decimos sin coba.

★

Todas las ciudades —y la nuestra no es una excepción del todo— cuidan de proteger debidamente las zonas donde existen Centros escolares, desde el punto de vista de la prevención de accidentes de tráfico: discos de advertencia, pasos de cebra y semáforos en algunos puntos, no muchos por cierto.

Entre los lugares que exigen semáforos lo más rápidamente posible debemos citar el que señala doña María Guadalupe en carta que nos envía. Se trata de las inmediaciones del Colegio de Jesús María por donde discurren —en la avenida del Conde de Vallellano— casi todas las carreteras que cruzan por Burgos.

Pero es más: no sólo faltan semáforos, sino señales de protección escolar. Doña Guadalupe habla en nombre de muchas madres que llevan a sus niños al colegio y recurre a nosotros por la fe que la inspiran los ejemplos con que se atienden sugerencias siempre y cuándo estén al alcance de lo posible y respondan a una necesidad.

Esto es necesario, como también situar semáforos en la zona escolar de la avenida de Vigón y de la calle de Vitoria en su curso superior.

★

¿Hasta cuándo?

Esta pregunta va dirigida a los rectores de la RENFE en Burgos.

Ya no se trata de si terminarán o no, el tramo que falta hasta Santander. Se trata de que funcione en igualdad de condiciones con el resto de la red, lo que está hecho.

Porque es desesperante el servicio que se hace entre Burgos y Calatayud: coches de madera del año "catapun" que no reúnen las mínimas condiciones para que en ellos viajen personas. pues entra el viento por las ventanas que no ajusta ninguna; no hay calefacción ni luz y de servicios es mejor no hablar, "Lleva un coche de segunda que ya "hay que tener cara" para cobrar esta tarifa por viajar en él" nos escribe un lector.

Del coche de tercera es mejor correr un tupido velo... ¡Cómo será, que en Soria el pasado domingo, se negaron a entrar en él los viajeros que regresaban por la noche con dirección a Burgos!

★

Y no terminan aquí todos los males. El pasado sábado aquel tren que tiene su hora de salida a las 7,15 de la mañana no salió de Burgos hasta las 10,15. ¿Motivos? ¡De risa! Resulta que sólo había una máquina en Burgos y se averió antes de engancharla al convoy. Para solucionarlo tuvieron que llamar a una máquina que estaba por Sarracín en obras de reparación de la vía.

Y nuestro comunicante pregunta: ¿Es que no hay posibilidad de arrinconar estos vejestorios y destripados coches y poner un servicio de automotor como se hace entre Soria y Torralba y entre Soria y Castejón?

El sufrido viajero que padece la "mala suerte" de viajar por esta línea y que paga su billete con tarifa del año 1970, tiene derecho a que se le preste un servicio acorde con la tarifa de nuestro tiempo.

Así termina su carta.

Martinillos

NUEVOS HOGARES
GONZALEZ DIEZ - DE MIGUEL BRACERAS

A la una del mediodía del pasado lunes, en el altar mayor de la S. I. C. B. M., contrajeron matrimonio la encantadora señorita Lucía de Miguel Braceras y don Carlos González Díez. Ofició la ceremonia el Rvdo. Don Félix Mozo, de la parroquia del Buen Suceso, de Madrid.

Revista de Prensa

CADA ESTADO PRECISA DE SU OPOSICION IDONEA, y España necesita instrumentar la suya. Cualquier recelo previo estaría injustificado e implicaría no ya dudar de la madurez política del pueblo español, sino de la eficacia y valer de las instituciones que están funcionando. Las Leyes Fundamentales que conforman nuestra Constitución ofrecen una amplia gama de posibilidades a este respecto que sólo esperan ser desarrolladas. Por lo pronto, toda la renovación legislativa n ciernes implica la posibilidad de articular, si se quiere una oposición, un control del ejercicio gubernamental completo y eficaz. ("Informaciones", 10-10-70).

EL PROCURADOR FAMILIAR POR GUIPUZCOA, señor Escudero Rueda, ha dirigido un ruego al presidente de las Cortes en demanda de que se amplíe el plazo previsto para el comienzo de la discusión de la Ley Sindical. Estima el señor Escudero que el informe de la ponencia debería haber sido distribuido con mayor antelación, dado que está firmado y ultimado desde los últimos días del mes de Julio; mientras que ha sido distribuido a sólo nueve días del comienzo de las discusiones de tan importante normativa. ("Nuevo Diario". 13-10-70).

EL ACUERDO CON EL MERCADO COMUN ES PREFERENTEMENTE INDUSTRIAL, y España necesita en ese campo comprar al extranjero. España es un país eminentemente agrícola, y "los seis" son casi todos excedentarios. La prueba a la que se somete nuestra nación es, por tanto, vital para nuestra economía. Y sólo en la medida en que se pongan a punto los canales de comercialización y se dé el adecuado volumen y competencia a nuestras empresas, se habrá salvado decorosamente el compromiso ("Arriba" 11-10-70).

HACIA UN NUEVO CONCORDATO

La revista "Ecclesia" publica en su último número un editorial en que se dice: Punto de especial interés es la renuncia al privilegio de presentación de obispos, que hoy no tiene ya sentido en una Iglesia sin apetencias de poder alguno ni de vincularse a ningún sistema político concreto. Es muy difícil justificar hoy la permanencia de dicho privilegio, no sólo ante la opinión pública española, sino ante la Iglesia universal, que espera con verdadero interés y curiosidad cómo se plantearán en el futuro las relaciones de la Iglesia con el Estado español. Es éste, sin duda el punto más delicado de la revisión en marcha y que, dadas las buenas disposiciones manifestadas, no es aventurado presagiar que ha de encontrar una solución satisfactoria netamente posconciliar. ("Ya". 13-10-70).

"YA NO ES POSIBLE REFORMAS EDUCATIVAS DE PEQUEÑO NIVEL. Todos hemos sido conscientes de que estamos llegando al límite del esfuerzo presupuestario y cuantitativo Por lo tanto, la revolución educativa ha de ser de tipo cualitativo", ha dicho el ministro español de Educación y Ciencia, señor Villar Palasí, en la clausura de la tercera reunión extraordinaria del Consejo directivo de la Oficina de Educación Iberoamericana, iniciada el pasado día 6 en Toledo.

PODRIAMOS ENUMERAR UNA LARGA SERIE DE ACTIVIDADES LABORALES donde apenas se cumplen las disposiciones mínimas reguladas para cada trabajo. El desencadenamiento de súbitos conflictos tiene en la mayoría de los casos su origen o estímulo en el olvido de normas laborales anteriormente convenidas. Dado que los cauces sindicales no brillan precisamente por su representatividad o eficacia, he aquí que la única salida posible es el conflicto. El mal puede tener remedio, procurando unos cauces sindicales auténticos y sobre todo eficaces, aptos para el diálogo y no simples representantes nominales de un cuerpo laboral que los ignora. Porque donde no hay interlocutor válido surgen luego actuaciones como las que ahora lamentamos ("El Noticiero Universal", 10-10-70).

LIQUIDACION por INCENDIO

EN

CONFECCIONES CAMPO

AHORA, PRENDAS DE RIGUROSA TEMPORADA

para

CADETE y NIÑO

☆

BENEFICIESE DE NUEVO CON NUESTROS PRECIOS

COMPRE POR MUY POCO DINERO
SU PRENDA DE TEMPORADA

CONFECCIONES CAMPO

(Esquina Almirante Bonifaz)

MINISTERIO DE INDUSTRIA
DELEGACION PROVINCIAL
BURGOS

En cumplimiento de lo dispuesto en el artículo 16 del Decreto 2619/1966, de 20 de Octubre, por el que se aprueba el Reglamento de la Ley 10/1966 de 18 de Marzo, sobre Expropiación Forzosa y Sanciones en materia de instalaciones eléctricas, se hace pública la petición formulada por «Urbanización Fuentes Blancas, S. A.», solicitando imposición de servidumbre de paso de energía eléctrica por parte de los terrenos afectados por la instalación siguiente, declarada en concreto de Utilidad Pública por Resolución de esta Delegación Provincial de fecha 5 de Junio de 1970, publicada en el «Boletín Oficial del Estado» de fecha 24-9-70 y en el «Boletín Oficial de la Provincia de Burgos» de fecha 26-6-70.

Línea a 13,2 KV. para alimentación de un Centro de transformación de 250 KVA. para suministro a «Urbanización Fuentes Blancas», en término de Cardeñajimeno.

Las fincas para l..s que se solicita la imposición de servidumbre de paso de energía eléctrica, vienen marcadas en el Perfil y Planta de la instalación con los números señalados a continuación y sus propietarios son los que siguen:

PROPIETARIO	PARCELA NUM.
D. Juan Rojo Ibáñez	292
D.ª Simona Peña	291
D. Jesús Jalón Jalón	77 y 289
D. Máximo Antón Gómez	295
Vda. de D. Perpetuo Conde Romero	296
D. Fortunato Duque Fernández	287
Vda. de D. Braulio Sagredo Conde	52, 62 y 203
D.ª Máxima Maté Ruiz	84
D. Donaciano Conde Simón	83
D.ª Luisa Conde Romero	81
Herederos de D. Perpetuo Conde Romero	61, 68 y 80
D. Sixto Hernando Andrés	75

Lo que se hace público para que puedan aportar por escrito los datos oportunos para rectificar posibles errores en la relación anterior, así como formular las alegaciones que procedan por razón de lo dispuesto en los artículos 25 y 26 del citado Decreto 2619/1966 de 20 de Octubre, en el plazo de quince días hábiles, contados a partir del siguiente al de publicación de este anuncio.

Burgos, 8 de Octubre de 1970
EL DELEGADO PROVINCIAL,
(Eduardo Ramos Carpio)

MINISTERIO DE INDUSTRIA
DELEGACION PROVINCIAL
BURGOS

A los efectos prevenidos en el artículo 9 del Decreto 2617/1966, de 20 de Octubre, y en el artículo 10 del Reglamento de la Ley 10/1966, de 18 de Marzo aprobado por Decreto 2619/1966 de 20 de Octubre, se somete a información pública la petición de instalación de líneas eléctricas y declaración en concreto de Utilidad Pública de la misma, cuyas características se señalan a continuación:

Referencias: RI. 2718. — Exp. 22.141. — F. 282.
Peticionario: ELECTRA DE BURGOS, S. A.

Objeto de la instalación: Atender nuevas demandas de energía eléctrica en Miranda de Ebro y su zona.
Características principales: Las líneas son a 13,2 KV., sobre postes de hormigón armado y los Centros de transformación de tipo intemperie sobre dos postes de hormigón:
—Línea de 965 metros de longitud, con origen en el apoyo de paso a subterráneo hacia el C. T. Juan XXIII y final en el C. T. La Nave, ambos actualmente en servicio en Miranda de Ebro.
—Derivación de la anterior en su apoyo número 5, de 212 metros de longitud, al C. T. carretera de Burgos, actualmente en servicio en Miranda de Ebro.
—Derivación de la 1.ª, en su apoyo número 7, de 96 metros de longitud, al nuevo C. T. carretera Suzana, con transformador de 100 KVA, en Miranda de Ebro.
—Línea de 156 metros de longitud, con origen en la línea Centro I y final en el nuevo C. T. Anduva I, con transformador de 100 KVA., en Miranda de Ebro.
—Línea de 131 metros de longitud, con origen en la línea de Puentelarrá a Encío y final en el nuevo C. T. a instalar en Santa Gadea del Cid, con transformador de 100 KVA.
—Línea de 981 metros de longitud, con origen en la que va al C. T. Convento de Bujedo y final en el nuevo C. T. a instalar en Bujedo, con transformador de 25 KVA.
—Derivación de la línea Norte de Miranda de Ebro, entre el C. T. Carretera Tirgo y torre La Picota, en dos tramos, el primero de 111 metros de longitud hasta paso a subterráneo y el segundo de 64 metros desde donde acaba la conducción subterránea hasta el C. T. Carretera Tirgo. Alguno de los apoyos es metálico.
—Línea de 306 metros de longitud, con origen en la que suministra a Ameyugo y final en el nuevo C. T. a instalar en el Hostal «El Molino» de Pancorbo, con transformador de 50 KVA.
—Línea de 3.945 metros de longitud, con origen en la que suministra a Bardauri y final en la localidad de San Miguel.
—Derivación de la anterior en su apoyo número 15, de 251 metros de longitud, a la Tejera de Miranda.
—Derivación de la línea a San Miguel, en su apoyo número 23, de 100 metros de longitud aproximadamente.
—Línea de 420 metros de longitud, con origen en la línea a La Nave y final en el C. T. Mubers, actualmente en servicio en Miranda de Ebro.
—Continuación de la línea que va hacia La Nave, hasta este C. T., de 586 metros de longitud.
—Línea de 64 metros de longitud, con origen en la que va al Condado de Treviño y final en el nuevo C. T. Fuentecaliente Cooperativa, con transformador de 25 KVA.
—Línea de 881 metros de longitud, con origen en la que enlaza la ETD. Anduva con el Condado de Treviño y final en el nuevo C. T. Carretera de Ircio I, en Miranda de Ebro, con transformador de 100 KVA.
—Modificación de la salida a Treviño desde el apoyo número 12 a la derivación al C. T. Carretera de Ircio I, en un tramo de 341 metros de longitud.
—Derivación de la línea Treviño en su apoyo número 5, de 106 metros de longitud, al nuevo C. T. Carretera de Ircio III, en las proximidades de Fuencaliente, con transformados de 50 KVA.
—Línea de 256 metros de longitud, que enlaza la línea Pancorbo en su entronque con la que alimenta al C. T. Orón, con la línea que va al C. T. Barriada Yagüe.
—Línea de 516 metros de longitud, con origen en la línea a La Nave y final en el paso a subterráneo al C. T. Nuclenor en Miranda de Ebro.
—Línea de 231 metros de longitud, con origen en la línea a Treviño y final en el C. T. San Formerio, del equipo repetidor de TVE. que se encuentra entre La Cervilla y Muergas de 5 KVA. de potencia.
Procedencia de los materiales: Nacional.
Presupuesto: 2.941.606 pesetas.

Lo que se hace público, para que pueda examinarse el proyecto de la instalación, en la Delegación del Ministerio de Industria en Burgos, calle de Santander número 11, y formular las reclamaciones que se estimen oportunas al proyecto, en el plazo de treinta días, contados a partir del día siguiente al de publicación de este anuncio.

Burgos, 10 de Octubre de 1970
EL DELEGADO PROVINCIAL,
(Eduardo Ramos Carpio)

REPRESENTANTE

Burgos y provincia oportunidad por cese de antiguo agente. Presentarse Sr. Estivariz, calle de la Herrería. 11. bajo. Teléfono 212020. — VITORIA.

M.E.C.D. 2017

Joseph Kennedy, hijo mayor del asesinado Robert, quiere también ser presidente

☆ Tiene 17 años, ha sido acusado de fumar drogas y viste a lo «hippy»

☆ Es ya un atleta de 1,80 m. de estatura y demuestra gran fortaleza física y mental

☆ Joseph se «identifica» con su familia sufriendo numerosos accidentes como su padre y sus tíos

Por Ross MADDEN

Joseph Kennedy, hijo del asesinado senador Robert Kennedy y su tío, Edward Kennedy. — (Foto FEDE).

Su pelo rubio casi le llega a los hombros, y en su frente luce una cinta de estilo indio... Sin embargo, hay algo familiar en su cara, especialmente en sus ojos y boca.

Joseph Kennedy, de 17 años, hijo mayor del Senador Robert Kennedy... quiere seguir la tradición de la familia y dedicarse a la política.

A pesar de su preferencia por la indumentaria hippie y su reciente roce con la Policía acusado de fumar drogas, hay gente en Washington que cree que está hecho para la política.

El mismo Joseph habla completamente en serio cuando dice "Seré presidente de los Estados Unidos".

Y sus amigos, en vez de hacerle las bromas propias de la juventud, mueven la cabeza con asentimiento.

UN CHICO QUE DESTACA

A pesar del corte de pelo (o mejor, del no corte) y sus ropas no convencionales, Joseph es un Kennedy de los pies a la cabeza. Es fuerte, sin temores, y tiene la dedicación para mantenerse en forma que ha hecho de su familia una leyenda.

Hasta ahora se las ha arreglado para mantenerse fuera de la publicidad, evitando que todos sus movimientos sean de la propiedad pública.

Pero no es introvertido. Alto (mide más de 1,80 metros) con un aspecto físico que es la envidia de sus compañeros, destaca lo mismo en literatura que en el campo de deportes.

Los visitantes de la casa de Ethel Kennedy, en Hickory Hill, en las afueras de Washington, han oído decir muchas veces a otros miembros de la familia: "Discutir con Joe es perder el tiempo. El siempre dice la última palabra".

La casa de Hickory Hill es una enorme mansión, de estilo georgiano, en la que Joe ha vivido desde 1957.

OBLIGATORIO

Aquí aprendió a nadar, primero en una piscina infantil y luego en la grande, donde Ethel se baña casi todos los días.

La familia se reúne dos horas todos los días, después de salir los niños del colegio. Esta reunión tiene mucha importancia para Ethel y Joe se somete con agrado antes de hacer sus tareas y prepararse para cenar.

Joseph, desde los 12 años, ha cenado con sus padres —excepto en reuniones oficiales—. Se dice que esta es la razón por la que se ha hecho tan buen conversador.

"Las conversaciones en la mesa siempre eran interesantes", dice Lord Harleb, un antiguo amigo de la familia. "Y siempre se animaba a los niños a que hablasen, hiciesen preguntas y desarrollasen su propia personalidad".

Siempre había personas interesantes de las que pudieran hablar, desde el astronauta John Glenn y el columnista Art Buchwald, hasta artistas como Andy Williams y Lauren Bacall.

ACTIVIDAD

Después de las comidas siempre hay alguna actividad —juegos, charadas, o incluso ver cine en la piscina.

En realidad, Ethel sólo necesita decir: "Vamos a tener una carrera", para que todos los niños empiecen a correr por el césped que rodea la casa.

Sin embargo, los dos niños, incluido el pequeño, que nació en 1968 (seis meses después de que Robert Kennedy fue asesinado), tienen también sus momentos de tranquilidad y tiempo para dedicarse a sus aficiones preferidas.

Bobby junior, por ejemplo, es un naturalista, y tiene una gran colección de reptiles, incluyendo culebras y lagartos e iguanas.

El deporte favorito de Joseph es el montañismo. Es tan aficionado que este verano, durante las vacaciones, aprendió a ser guía en Mount Rainier, un pico de 4.320 metros de altura, en el Estado de Washington.

ACCIDENTES

Joseph ha tenido ya varios accidentes. Esquiando, por ejemplo, se rompió las dos piernas. En una de las ocasiones se rompió la pierna dos días antes de Navidad y su padre le dijo: «No te preocupes, podemos escribir nuestras felicitaciones en el yeso»

También se hirió un brazo y el pecho en un accidente de navegación, hace dos años.

Ethel, aunque siempre ha sido un poco más inquieta que su esposo acerca de la seguridad de sus hijos, les ha enseñado a que no pierdan el control en ninguna situación.

FUERZA DE VOLUNTAD

Josep ha soportado muy bien los accidentes. La única cosa que le preocupaba cuando lo llevaban al hospital era si le darían bastante de comer.

Hasta ahora no ha tenido ningún romance serio. Un amigo de la familia dijo: «la chica tendría que ser muy extraordinaria para poder competir con Ethel Kennedy».

Joseph tiene una enorme fuerza de voluntad cuando decide hacer algo.

Y nadie le ha visto volverse atrás cuando encuentra dificultades.

Por eso, cuando dice: «Voy a ser presidente de los Estados Unidos», no hay duda alguna. El piensa que va a ser así.

Con el mismo ceremonial de hace dos mil años

Taipeh celebró el 2.520 aniversario de Confucio

Su pensamiento básico fue el respeto a sí mismo y a los demás y sus seguidores danzaron con trajes y al son de instrumentos iguales a los del año 57 antes de Jesucristo

Por Javier MARTIN

Desde hace unos dos mil años, China rememora el nacimiento del sabio y filósofo Kung-Fu-Tse, o Confucio, según la transcripción castellanizada del nombre del que fue gran moralista y estadista, fundador de unas normas y de un modo de vida dignos de toda consideración y encomio.

La tradicional procesión y el típico repique de campanas se efectuó este año, en el rememorado 2.520 aniversario de la muerte de Confucio, con el mismo ceremonial e instrumentos empleados en la primera ceremonia conmemorativa, allá por el año 57 antes de Jesucristo. Por aquel entonces comenzaron a ofrecerse sacrificios públicos en los templos en recuerdo del gran maestro, pero la verdad es que la atracción de masas; el impacto moral y la trascendencia misma de la doctrina de Confucio comenzó con su famoso peregrinar por todo el extenso territorio chino que comenzó en el año 464 y que se prolongó por espacio de 14 años, hasta su muerte en el 478 antes de Cristo.

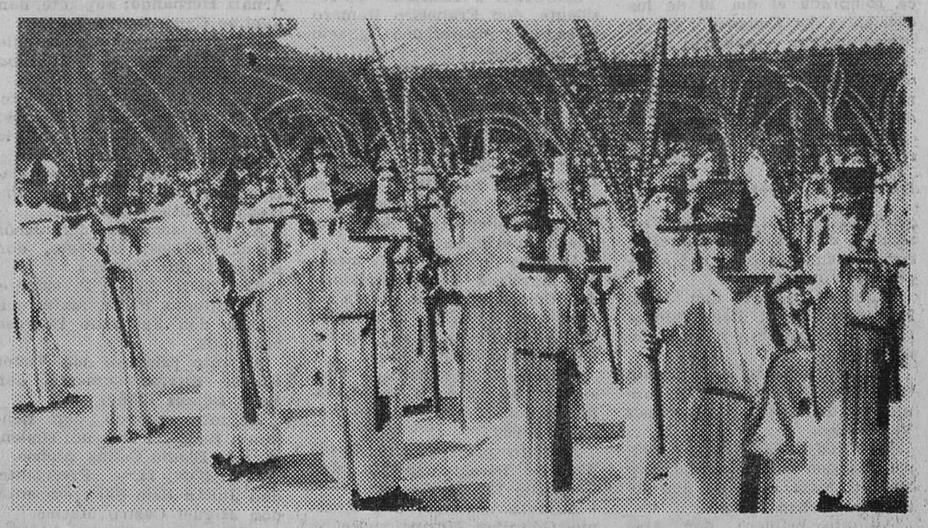

Baile del faisán a cargo de jóvenes, ante el templo de Confucio. (Foto Efe)

DE LA ESTIRPE DEL DRAGON :—: :—: :—:

La gloria de Confucio se ha ido acrecentando con el paso de los años, por eso ahora como en el principio, China celebra con gran alborozo el aniversario del nacimiento del gran sabio de Oriente, Confucio, el estadista y moralista de la antiquísima estirpe del Dragón nacido en el año 551 antes de Cristo.

La primera actividad de Confucio fue política. Pasó de ser gobernador a ministro de Estado, pero de este cargo renunció pronto para retirarse de la vida pública y dedicar el resto de su existencia a la predicación, peregrinando a través del largo y ancho país.

Las virtudes de Confucio y sus innegables méritos, le hicieron gozar ya en vida de un gran prestigio. Su magnetismo personal impresionaba hasta lo más profundo en el alma de sus conciudadanos y sus principios filosóficos calaron hasta la médula del religioso e inteligente pueblo chino.

Por todo ello, Confucio sin ser precisamente el fundador de una religión tiene levantados numerosos templos en su honor en los que se le venera por ser el implantador de una norma de vida, de unos principios moralizadores que alcanzan el medio social, el familiar y hasta el político.

Sus principios se basan en el respeto propio y el respeto a los demás, normas capitales sin las que es imposible la convivencia civilizada. El amor a la obediencia a los mayores es también norma característica del pensamiento de Confucio, pero están tan dentro del modo de ser del pueblo chino que puede decirse hoy, al cabo de esos dos mil y pico de años, que son consustanciales con su modo de ser.

EL MAS GRANDE MAESTRO DE CHINA

Este año en que se rememora el 2.520 aniversario del nacimiento de Confucio, todas las ciudades de la China nacionalista han celebrado como el primero los tradicionales actos en honor del "más grande maestro de China", haciendo coincidir la fecha precisamente con el "Día del Maestro". Particular relieve han tenido los actos celebrados en el templo de Confucio, en el distrito de Talungtung, de Taipeh: allí los rituales han estado ambientados con la música obtenida de los mismos instrumentos utilizados hace dos milenios, y los jóvenes danzantes han ejecutado el baile del Faisán con la misma cadencia y gracia que sus antecesores.

Setenta y siete generaciones han repetido este mismo ceremonial, que ahora precisamente ha presidido un descendiente de Confucio: Kung-Tch-Cheng. La preparación de las ceremonias, para mantener el debido prestigio y categoría, se han venido preparando desde hace varios meses. Para ello, todos los participantes han escogido sus vestimentas y han ensayado las danzas hasta lograr sincronización y perfección.

El grupo de treinta y seis jóvenes revestidos de largas túnicas de color amarillo, de antiquísimo diseño, ejecutaron el baile del Faisán ante el templo de Confucio, donde miles de personas, desplazadas desde el resto de la isla, siguen de cerca todas las ceremonias en honor del gran maestro. El ambiente sobrecoge a los asistentes por el gran poder de su fuerza evocadora, el profundo significado de los ritos y la belleza de los principios filosóficos del gran Confucio. — (Agencia "Efe").

ESTE JUEGO Tú-Yo PUEDE SER SUYO

POR SOLO 60 Ptas.

¡AHORA! CON NESCAFÉ®

Porque Nescafé lo tiene reservado para Vd.
Sí, ahora con Nescafé puede Vd. conseguir este estupendo juego de desayuno modelo Escocia, exclusivo.
Con sólo 60 Ptas. y 1 etiqueta de Nescafé.

FORMA DE OBTENERLO
Solicite su envío por correo al apartado 2.526 de Barcelona y lo recibirá contra reembolso de 60 Ptas.
¡Aproveche esta oportunidad!
Esta oferta caduca el 31 de Diciembre de 1970.
Nescafé le espera con este juego "Tú - yo"

VIVAR DEL CID

El domingo, día 18, a las 4,30 de la tarde se subastará la Casa Taberna.

M.E.C.D. 2017

DESIGNACION DE PRESIDENTES, ADJUNTOS Y SUPLENTES DE LAS MESAS ELECTORALES

Edicto hecho público por el señor D. Manuel Mateos Santamaría, juez municipal decano, presidente de la Junta municipal del Censo Electoral de Burgos.

Hace saber: Que la Junta municipal del Censo Electoral de su presidencia, en sesión pública celebrada el día 10 de los corrientes, ha designado, por el procedimiento establecido en el artículo 60 del reglamento de organización, funcionamiento y régimen jurídico de las Corporaciones, presidentes, adjuntos y suplentes de las mesas electorales siguientes:

DISTRITO PRIMERO

SECCION PRIMERA.— Presidente, don Salvador González Salce; ídem, suplente, don Gaspar Martínez Ojeda.

Adjunto primero, don Jesús Martínez García; ídem, suplente, don J. Antonio Alonso Bañuelos.

Adjunto segundo, don Román González Medrano; ídem, suplente, don Vicente González Valdivielso.

SECCION SEGUNDA.— Presidente, don Alfonso Villanueva Vadillo; ídem, suplente, don José Luis Alonso Moreno.

Adjunto primero, don Abel Gómez López; ídem, suplente, don Rufino Gómez Moradillo.

Adjunto segundo, don Pelayo Alonso Ruiz; ídem, suplente don Víctor Alvarez Yago.

SECCION TERCERA.— Presidente, don Antonio Domingo Martínez; ídem, suplente, don Filadelfo Gutiérrez Lozano.

Adjunto primero, don Saturnino Gil Carcedo; ídem suplente don Vicente Godino Rodríguez.

Adjunto segundo, don José María Peña Ojeda; ídem, suplente, don Luciano Alonso Martínez.

DISTRITO SEGUNDO

SECCION PRIMERA.— Presidente, don Francisco Minguito Romaniega; ídem, suplente, don Lorenzo Rojo Lucio.

Adjunto primero, don Ricardo Cardona Ortega; ídem, suplente don J. Rafael Alvarez Gallo.

Adjunto segundo, don Marcos Arauzo Delgado; ídem, suplente, don Gustavo Arroyo Gómez.

SECCION SEGUNDA.— Presidente, don Domiciano Velasco Fernández; ídem, suplente, don Julio Achiaga Aranda.

Adjunto primero, don J. Luis Buitrón de la Vega; ídem, suplente, don Ernesto Cusí Mirallés.

Adjunto segundo, don Tomás Alonso Gil; ídem, suplente, don Pedro Alvarez Arnáiz.

SECCION TERCERA.— Presidente, don Abrahám de las Heras de la Cal y suplente, don Víctor Martínez Aranzana.

Adjunto primero, don Juan Calvete Pérez y suplente, don Gregorio Calzada Lázaro.

Adjunto segundo, don Vicente Cascajares Ontañón y suplente, don Valentín Ahedo González.

SECCION CUARTA.— Presidente, don Vicente García González y suplente don Federico Sánchez Medina.

Adjunto primero, don Carlos Mota Pérez y suplente, don José María Aragüés López.

Adjunto segundo, don Jesús Avila López y suplente, don Alberto Casado Delgado.

SECCION QUINTA.— Presidente, don Pacomio Ronda Rodríguez y suplente don Zacarías Burgos López.

Adjunto primero, don Víctor Cuñado Arribas y suplente, don Pedro Díez Labín.

Adjunto segundo, don Aurelio García Rámila y suplente, don Esuperio Manuel Guijas.

DISTRITO TERCERO

SECCION PRIMERA.— Presidente, don Alejandro Lozano Merino y suplente, don Arturo Magariño Delgado.

Adjunto primero, don Alfonso Llorente Gómez y suplente, don Francisco Montoya Ramos.

Adjunto segundo, don Valentín Martínez Abajo y suplente, don Emilio González Celada.

SECCION SEGUNDA.— Presidente, don Manuel Díez Moro y suplente don Javier García López.

Adjunto primero, don Herdrileus Labertuz Noegel y suplente, don Sabino Aguirre Beobide.

Adjunto segundo, don Francisco Gamarra García y suplente, don Enrique García Peña.

SECCION TERCERA.— Presidente, don Gregorio Pascual Martín y suplente, don Cándido Blanco Jaramillo.

Adjunto primero, don Juan Guzmán Berrocal y suplente, don Eladio Llorente Lezcano.

Adjunto segundo, don Baltasar Fernández Garrote y suplente, don Teodoro Fontaneda Castillo.

SECCION CUARTA.— Presidente, don Bernardo Delgado Gutiérrez; suplente, don Andrés González Santamaría.

Adjunto primero, don Ismael Hernando Palacios; suplente, don Vicente Morales Fernández.

Adjunto segundo, don Julián Martínez Fernández; suplente, don Julián García Vargas.

SECCION QUINTA.— Presidente, don Higinio Muñoz González; suplente, don Juan Ortega Ortega

Adjunto primero, don Luciano Viciosa Plaza; suplente, don Natalio Páramo Miñón.

Adjunto segundo, don Clemente Fernández González; suplente, don José Gallo Salvador.

DISTRITO CUARTO

SECCION PRIMERA.— Presidente, don Francisco Romero Rosado; suplente, don Ignacio Gómez Palacios.

Adjunto primero, don Juan José Ayala Cordero; suplente, don Pablo Cristóbal López.

Adjunto segundo, don Ireneo Camarero Pérez; suplente, don Martiniano Galindo Marcial.

SECCION SEGUNDA.— Presidente, don Atilano García Villegas; suplente, don José Molinero Rodríguez.

Adjunto primero, don Florencio Martínez Pérez; suplente, don Inocencio Pardo García.

Adjunto segundo, don Isidro Medina Rodríguez; suplente, don Alfonso Baena López.

SECCION TERCERA.— Presidente, don Vidal López Lacalle; suplente, don Santiago Nogales Serna.

Adjunto primero, don Jesús Tárrega Pérez; suplente, don Laureano Lázaro González.

Adjunto segundo, don Antonio González Marín; suplente, don Cipriano Gutiérrez Terán.

SECCION CUARTA.— Presidente, don Juan Valderrama Valderrama; suplente, don Pablo Barbadillo Miguel.

Adjunto primero, don Francisco Cartell Ons; suplente, don Teódulo Díez Clarero.

Adjunto segundo, don Julián García Conde; suplente, don Vicente Gómez Sedano.

SECCION QUINTA.— Presidente, don Gumersindo Martínez Moreno; suplente, don Ricardo Revilla Azofra.

Adjunto primero, don Eusebio Sáiz Saldaña; suplente, don Feliciano Vicario Fernández.

Adjunto segundo, don Jesús González Lucio; suplente, don Sebastián Coruejo Portales.

DISTRITO QUINTO

SECCION PRIMERA.— Presidente, don Leandro Pérez Ortiz; suplente, don Paulino Sáiz Dueñas.

Adjunto primero, don Urbano Vélez Alonso; suplente, don Vicente Carrasco Rodríguez.

Adjunto segundo, don Vicente Arnáiz Ibeas; suplente, don Fidel Camarero Martínez.

SECCION SEGUNDA.— Presidente, don Angel Quesada de la Vega; suplente, don Pedro Ausín Reoyo.

Adjunto primero, don Angel Arnáiz Páramo; suplente, don Edmundo Gómez Franco.

Adjunto segundo, don Dionisio Bustamante Petuya; suplente, don Venancio Carmona Peña.

SECCION TERCERA.— Presidente, don Valentín Azofra Sanjuán; suplente, don Cirilo Balbás del Cura.

Adjunto primero, don Anastasio Luengo Ruiz; suplente, don Pablo Martínez de Izarra.

Adjunto segundo, don Gerardo Andino Muñoz; suplente, don Amancio Bartolomé González.

SECCION CUARTA.— Presidente, don Laurentino Marcos Peña; suplente, don Antonio Pardo Ortiz.

Adjunto primero, don César Fernández de la Fuente; suplente, don Alejandro Alonso Pérez.

Adjunto segundo, don Gonzalo Castro España; suplente, don Felipe Domingo Martín.

SECCION QUINTA.— Presidente, don Fernando Villumbrales García; suplente, don Eduardo Alonso Bajo.

Adjunto primero, don Francisco García García; suplente, don Javier García Jaurequialzo.

Adjunto segundo, don Manuel Martínez Gento; suplente, don J. José Mutilva Pinillos.

SECCION SEXTA.— Presidente, don Pedro García Ramos; suplente, don Alejandro Gómez Navas

Adjunto primero, don José Luis Arias Martínez; suplente, don Víctor Domínguez Arroyo.

Adjunto segundo, don Manuel González Tamayo; suplente, don Javier Cordero Monedero.

SECCION SEPTIMA.— Presidente, don Félix López López; suplente, don Teodoro Merino Revuelta.

Adjunto primero, don Francisco Pedrosa Ibáñez; suplente, don Pedro Arroyo Oña.

Adjunto segundo, don Agustín Amayerelas Torca; suplente, don Alejandro González González.

SECCION OCTAVA.— Presidente, don Heliodoro Sáiz Castillo; suplente, don Francisco Andueza Rodríguez.

Adjunto primero, don Julio González Aguado; suplente, don José Luis Huerta Salves.

Adjunto segundo, don Félix Hidalgo Franco; suplente, don Miguel Camarero Santamaría.

SECCION NOVENA.— Presidente, don Andrés López Martín; suplente, don Andrés Rebollo Advial.

Adjunto primero, don Diego Calderón Escudero; suplente, don Marcelino Crespo Díez.

Adjunto segundo, don Gregorio Díez Díez; suplente, don Luis Bezanilla Pérez.

SECCION DECIMA.— Presidente, don Marcelo de la Fuente Andrés; suplente, don Tomás Ibáñez Camarero.

Adjunto primero, don José María Peña Santos; suplente, don José Jorge Asensi.

Adjunto segundo, don José Carrasco Barquez; suplente, don Rodrigo Dapena Varela.

SECCION 11.ª— Presidente, don Ursino Martínez Giménez; suplente, don Daniel Ayuso Ortega.

Adjunto primero, don Julio Arnáiz Hernando; suplente, don Avelino Calvo Camarero.

Adjunto segundo, don Antonio de Juan Tamayo; suplente, don Juan Martín Martínez.

SECCION 12.ª— Presidente, don Antonio Carretero Llanos; suplente, don Basilio de la Fuente González.

Adjunto primero, Alonso Catalina Arranz; suplente don Patrocinio Gutiérrez Torcas.

Adjunto segundo, don Jesús Pérez Barrios; suplente, don Santos Benito Cantero.

SECCION 13.ª— Presidente, don Antonio Pérez Mata; suplente, don Fernando Pedrosa Marquina.

Adjunto primero, don Víctor Ubecia Sierra; suplente, don Félix Balanz Ibáñez.

Adjunto segundo, don Benjamín Blázquez Moreno; suplente, don Eladio Colina Alonso.

SECCION 14.ª— Presidente don Julián Sáiz Sáiz; suplente, don Miguel Castro Macías.

Adjunto primero, don Antonio Gutiérrez Vega; suplente, don Angel Hidalgo Ortega.

Adjunto segundo, don Custodio Llorente Cuesta; suplente, don Víctor Mayo Santamaría.

DISTRITO SEXTO

SECCION PRIMERA.— Presidente, don Manuel Casado Garachana; suplente, don Donato Juez Hortigüela.

Adjunto primero, don Francisco Alonso Alonso; suplente, don César Anitzine Calles.

Adjunto segundo, don Jesús Pérez Arias; suplente, don Vicente Barrio Rueda.

SECCION SEGUNDA.— Presidente, don Florencio Pérez de Diego; suplente, don Marceliano Ruiz Ortega.

Adjunto primero, don Santiago Escudero Castellanos; suplente, don Marcelino Balbás Cantero.

Adjunto segundo, don César Arnáiz Velasco; suplente, don Cándido Ayala Hidalgo.

SECCION TERCERA.— Presidente, don Tomás Segura Baeza; suplente, don Manuel Barriuso Arnáiz.

Adjunto primero, don Máximo Andrés Maté; suplente, don Juan Ignacio Cuberta Galdós.

Adjunto segundo, don Daniel Fernández Díez; suplente, don Eutiquio Ballesteros García.

SECCION CUARTA.— Presidente, don José María Hernández Grehuet; suplente, don Merquiades González Ortiz.

Adjunto primero, don Isidoro Alzaga García; suplente, don Julio Amado Castañedo.

Adjunto segundo, don Luis Delgado Cabeza, suplente, don Pedro Fernández Ruiz Bravo.

SECCION QUINTA.— Presidente, don Jesús Preciado Santamaría; suplente, don Pedro del Rey Hernando.

Adjunto primero, don Félix Fernández Rosa; suplente, don Trifón del Puente Zumel.

Adjunto segundo, don Dionisio Cortés López; suplente, don Jesús Cuevas Hortigüela.

SECCION SEXTA.— Presidente, don José de la Torre Vivar; suplente, don Joaquín Cuesta Santamaría.

Adjunto primero, don Rafael Sánchez Mariño; suplente, don Jaime Calvo Aguado.

Adjunto segundo, don Antonio Rodríguez Ruiz; suplente, don José Luis Antón García.

SECCION SEPTIMA.— Presidente, don Martín Elvira Sanz; suplente, don Antonio González García.

Adjunto primero, don Martín Benito Revilla; suplente, don Félix del Hoyo Rojo.

Adjunto segundo, don José Escribano Yagüez; suplente, don José María Castrillo Díez.

DISTRITO SEPTIMO

SECCION PRIMERA.— Presidente, don Victoriano González Poceda; suplente, don Fernando del Vivero del Olmo.

Adjunto primero, don Domingo Echevarría Martínez; suplente, don Macario Estébanez Arce.

Adjunto segundo, don Rodrigo Hernández Barriocanal; suplente, don Ricardo García Asturias.

SECCION SEGUNDA.— Presidente doña Victorina Varona Girón; suplente, don José Fuente Rilova.

Adjunto primero, don Jesús Laso Peñalva; suplente, don José Luis Benito Villarías.

Adjunto segundo, don Jesús García Pascual; suplente, don Francisco Alonso Rojo.

SECCION TERCERA.— Presidente, don Jesús Carcedo Arnáiz; suplente, don Eusebio García Sáiz.

Adjunto primero, don Manuel Manero Alegre; suplente, don Jesús Ortega Sanz.

Adjunto segundo, don Esteban Domingo Izquierdo; suplente, don Ramón Fernández Ortega.

SECCION CUARTA.— Presidente, don Gaspar Pérez Fernández; suplente, don Jesús Pisón de la Vía.

Adjunto primero, don Onésimo Franco Muñoz; suplente; don Máximo García Crispín.

Adjunto segundo, don José María Grijelmo García; suplente, don Santiago Herrero Colina.

SECCION QUINTA.— Presidente, don José Valdivielso Maeso; suplente, doña Dolores García Bermejo.

Adjunto primero, don Ricardo López Sáiz; suplente, don Carlos Martínez Andrés.

Adjunto segundo, don Esteban López Gallo; suplente, don Emilio Arceredillo Busto.

SECCION SEXTA.— Presidente, don Lorenzo Blanco Ontoria; suplente, don Angel Calderón López.

Adjunto primero, don Martín Castrillo Martín; suplente, don Pedro Pérez Benito.

Adjunto segundo, don Jacinto Bastardo López; suplente, don Benito Cámara Espinosa.

SECCION SEPTIMA.— Presidente, don Antolín Nieto Barriomirón; suplente, don José Saiz Maté.

Adjunto primero, don Pedro Juan Arnáiz; suplente, don Angel Mansilla Palacios.

Adjunto segundo, don Basilio González Pineda; suplente, don Niceto Viguero Viguero.

SECCION OCTAVA.— Presidente, don Mariano Santamaría Antón; suplente, don Luis Alonso Tamayo.

Adjunto primero, don Florencio Páramo Ortiz; suplente, don Alberto Rodríguez de los Mozos.

Adjunto segundo, don Angel Carrera Díez; suplente, don Máximo Antón Santillana.

SECCION NOVENA.— Presidente, don Paciente Baroja García; suplente, don Anastasio Delgado Velasco.

Adjunto primero, don Rufino Ciruelos García; suplente, don Eutiquio Gil Barbero.

Adjunto segundo, don Emeterio García García; suplente, don Julio Ibáñez Sebastián.

DISTRITO OCTAVO

SECCION PRIMERA.— Presidente, don Cipriano González Marijuán; suplente, don Gregorio Ortega Martínez.

Adjunto primero, don Marcial Miguel Abad; suplente, don Victoriano Pérez Aparicio.

Adjunto segundo, don Gerardo Abad Manzanedo; suplente, don Paulino Tobes Congosto.

SECCION SEGUNDA.— Presidente, don José Ramón Molledo Melgar; suplente, don Virgilio Dorao González.

Adjunto primero, don José Lastra Barrio; suplente, don Miguel Angel López Santaolalla.

Adjunto segundo, don Félix Fernández Martínez; suplente, don Isidro Galarreta del Alamo.

SECCION TERCERA.— Presidente, don Angel Aranda Fernández; suplente, don Fidel Nogales Arce.

Adjunto primero, don Julián Abajo Alonso; suplente, don Alberto Alonso Alonso.

Adjunto segundo, don Dionisio Bascos Mamolar; suplente, don Víctor Blanco Izquierdo.

SECCION CUARTA.— Presidente, don Manuel del Escobar Galarreta; suplente, don Ismael García Rámila.

Adjunto primero, don Aníbal García Galán; suplente, don Ignacio Gutiérrez Pérez.

Adjunto segundo, don Antonio Fernández Ruiz; suplente, don Ramiro García Crespo.

SECCION QUINTA.— Presidente, don Félix Moral García; suplente, don Jesús Sagredo Arce.

Adjunto primero, don Juan Rivas Villa; suplente, don Francisco Villar Costas.

Adjunto segundo, don Aniceto Araqué Valverde; suplente, don David Gutiérrez Calzada.

DISTRITO NOVENO

SECCION PRIMERA.— Presidente, don Francisco Alonso Sendino; suplente, doña Angeles Herrera Domingo.

Adjunto primero, don Ignacio Allesta González; suplente, don Francisco Borrequero Buniel.

Adjunto segundo, don José Barrios Terán; suplente, don Antonio Castro Morado.

SECCION SEGUNDA.— Presidente, don Rafael García Sánchez; suplente, don Víctor Torrientes Castañón.

Adjunto primero, don Julio Fernández Alférez; suplente, don Dionisio García Arauzo.

Adjunto segundo, don Emiliano Bermejo Pinillos; suplente, doña Mónica Pérez Bartolomé.

SECCION TERCERA.— Presidente, don Alejandro Santamaría Ordóñez; suplente, don Joaquín Tobar Arribas.

Adjunto primero, don Pedro Gutiérrez Avellanosa; suplente, don Juan María Larrea Urrutia.

Adjunto segundo, don Arsenio Ausín Azofra; suplente, don Luis Ballesteros Martínez.

SECCION CUARTA.— Presidente, don Manuel Blanco Santamaría; suplente, don Fernando Fugueriño Pérez.

Adjunto primero, don Teodoro Molina Alonso; suplente, don Román Arroyo Gómez.

Adjunto segundo, don Francisco Barbero Estébanez; suplente, don Emiliano Herrero Santamaría.

SECCION QUINTA.— Presidente, don Andrés Dorado Villa; suplente, don Pedro Mamolar Arranz.

Adjunto primero, doña Sabina Martínez Manso; suplente, don Félix Millán Herrero.

Adjunto segundo, don Basilio Herrero Fernández; suplente, doña Florencia Manrique Ruiz.

SECCION SEXTA.— Presidente, don Alberto Sáez Ladrón; suplente, don Antonio Torno Lanchares.

Adjunto primero, don Enrique García Esteban; suplente, don Cayo Iglesias Páramo.

Adjunto segundo, don Pascasio Alcalá Monsálvez; suplente, don Domitilio Aparicio Gutiérrez.

SECCION SEPTIMA.— Presidente, don Isaac Martínez Rubio; suplente, doña Consuelo Arnáiz Ibeas.

Adjunto primero, don J. Luis Vélez González; suplente, don Jesús Zugazaga Marina.

Adjunto segundo, don Heliodoro Cantero Báscones; suplente, don Sabino Fernández González.

Maestros industriales

mecánicos y electricistas, libres servicio militar, necesita importante Empresa. Condiciones inmejorables. Escribir con historial profesional y referencias al núm. 910 de MARIANO RICO — PUBLICIDAD
San Juan, 41. BURGOS. — (ROC. 1.404)

Jefatura provincial del Movimiento

ELECCIONES A CONSEJEROS LOCALES

Para general conocimiento estimo conveniente señalar que dentro del calendario electoral fijado por la Secretaría general del Movimiento para el desarrollo de las elecciones a consejeros locales, en las próximas fechas, deben ejecutarse rigurosamente los actos y servicios que a continuación se señalan:

DIA 11 DE OCTUBRE

Comienza el plazo de diez días para que se reúnan las Juntas electorales locales del Movimiento a fin de fijar el número de consejeros a elegir por cada uno de los grupos del art. 37 del Estatuto Orgánico (Art. 3.°, número 1 de la Orden de 9 de Octubre, B. O. del Estado del 10).

Comienza el plazo para solicitar la proclamación como candidatos en representación de los avecindados (Art. 37, apartado 2.° del Estado Orgánico del Movimiento).

Comienza el plazo de cinco días para que las Federaciones y demás entidades comprendidas en los apartados c) y d) del Art. 37 del Estatuto Orgánico del Movimiento, remitan a las Juntas electorales locales, certificación de los componentes de la Junta directiva u órgano de gobierno y número de afiliados (Art. 12, núm. 1, c) de la Orden de 9 de Octubre).

DIA 15 DE OCTUBRE

Termina el plazo para que las Comisiones permanentes de los Consejos provinciales celebren la reunión a que hace referencia el artículo 2.°, núm. 1, de la Orden de 9 de Octubre, ya citada.

Termina el plazo para que las Federaciones y demás entidades comprendidas en los apartados c) y d) del art. 37 del E. O. M., remitan a las Juntas electorales locales, certificación de los componentes de la Junta directiva u órgano de gobierno y número de afiliados.

DIA 17 DE OCTUBRE

Termina el plazo de las cuarenta y ocho horas para remitir a los Consejos locales la certificación acreditativa de los acuerdos adoptados por la Comisión permanente del Consejo provincial (Art. 2.°, número 4, de la Orden de 9 de Octubre de 1970).

DIA 20 DE OCTUBRE

Termina el plazo de diez días para que las Juntas electorales locales celebren la reunión para declarar el número de consejeros elgidos, señalar las secciones electorales y los componentes de las Mesas. (Art. 3, número 1, Orden 9 de Octubre 70).

Comienza el plazo de veinticuatro horas para comunicar los acuerdos anteriormente tomados.

DIA 21 DE OCTUBRE

Termina el plazo de veinticuatro horas para comunicar los acuerdos adoptados por los Consejos locales (Art. 3.°, núm. 1, Orden de 9 de Octubre).

DIA 22 DE OCTUBRE

Comienza el plazo de tres días para que las Federaciones, Asociaciones, Organizaciones, etc., puedan solicitar del Consejo provincial su intervención en las elecciones. (Art. 2.°, núm. 5).

Comienza el plazo de tres días para que las entidades comprendidas en los apartados c) y d) del Artículo 37 del Estatuto Orgánico, designen los compromisarios y candidatos (Art. 12, núm. 1 a).

DIA 25 DE OCTUBRE

Termina el plazo de tres días para que las Federaciones, Asociaciones, Organizaciones, etc., puedan solicitar del Consejo provincial su intervención en las elecciones. (Art. 2.°, núm. 5).

Termina el plazo de tres días para que las entidades comprendidas en los apartados c) y d) del Artículo 37 del Estatuto Orgánico, designen los compromisarios y candidatos (Art. 12, núm. 1 a).

DIA 28 DE OCTUBRE

Termina el plazo para que los Consejos provinciales resuelvan las peticiones formuladas por las Federaciones, Asociaciones, Organizaciones, etc., sobre su intervención en las elecciones. (Art. 2.°, núm. 5).

El jefe provincial, presidente de la Junta electoral provincial, *Federico TRILLO-FIGUEROA VAZQUEZ.*

GUIA FACULTATIVA

JOSE LUIS RICA RICA
TOCOGINECOLOGO
Consulta de 12 a 2 y de 4 a 6
Vitoria, 21, 1.º
Teléfonos 201865 y 204773

S. IÑIGO
OCULISTA
Consulta, de 11 a 2 y de 6 a 7
Laín Calvo, 17, 1.º — Tel. 209923

JOSE MARIA ARAGÜES
MEDICO ODONTOLOGO
Teléfono 205378
Queipo de Llano, 2

Dr. BAÑUELOS
OCULISTA
Plaza Mayor, 2. — Teléfono 201066

RAMON LLORENTE
TRAUMATOLOGIA — HUESOS Y ARTICULACIONES
Consulta, de 12,30 a 2
Queipo de Llano, 2, 4.º, Izqda
(Frente a Galerías Campos)
Teléfonos 203900 y 204781

José M.ª Rodríguez Orive
ODONTOLOGO
Avenida del Cid, 10 (Feygón)

Jesús Buitrago Morote
CARDIOLOGO
Calle Fernando Alvarez, 3
(Junto a la Audiencia)
Teléfono 209212

Alonso Bañuelos
OFTALMOLOGOS
Espolón, 2. — Teléfono 209349

J. M. Movilla Cuadrado
NEUROPSIQUIATRIA
ELECTROENCEFALOLOGO
Concepción, 17
Horas de consulta: Llamar a teléfono 200914 (de 12 a 6 de la tarde). Los sábados no hay consulta

ELECTROCARDIOGRAMAS PREVENTIVOS
Antonio Gómez López
Ejecución: RODRIGO ALONSO
Santa Clara, 40. Teléf. 209219

J. M. FRANCES
Medicina interna — Rayos X
Consulta, de 10 a 1 y de 5 a 6,30
Plaza de Vega. — Teléf. 205446

JUAN CORRAL CASTANEDO
HUESOS Y ARTICULACIONES. TRAUMATOLOGIA
Consulta, de 10 a 2 en calle Vitoria, 17 (Edificio EDINCO)
Planta cuarta. Despacho 401
Teléfono 202655

Benigno Andrade Loma
MEDICO
ANALISIS CLINICOS
Plaza Calvo Sotelo, 9
Teléfono, 205545

AGUSTIN RIVAS
PARTOS, ENFERMEDADES y CIRUGIA DE LA MUJER
Avenida del Cid, 6, 5.º A
Teléfono. 203832

JOSE MUÑOZ AVILA
RIÑON, PIEL y VIAS URINARIAS
Almirante Bonifaz, 12, 1.º
Teléfono 201539

S. LECHUGA SERANTES
OCULISTA
Consulta diaria
Avenida del Cid, 6, 3.º
Teléfono 204452

F. Infante Abajo
MEDICO DENTISTA
Sanz Pastor, 14, 2.º, derecha
Teléfono 208617

M. CALVO PINILLOS
Aparato respiratorio. Corazón. Bronquios. Electrocardiografía. Espirografía. Ventiloterapia y RAYOS X
Vitoria, 27. — Teléfono 200212

José María Alvarez Tovar
MEDICO DENTISTA
San Lesmes, 1. Principal, Izqda
Consulta, de 10 a 1 y de 4 a 7
Teléfono 202793

Arias Martínez Mata
CARDIOLOGO
Alonso Martínez, 7 — Tel. 200393

JERONIMO IGLESIAS
MEDICO DENTISTA
RAYOS X
Vitoria, 141, 1.º - (Juan XXIII)

V. Ojeda Carcedo
APARATO DIGESTIVO Y NUTRICION
Metabolimetría
Consulta, de 10 a 1 y de 4 a 6
Análisis clínicos. — Rayos X
Vitoria, 20, 1.º — Telf. 203667

VICENTE CORRAL MARISCAL
Medicina interna — Rayos X
Consulta de 4 a 7
Mañanas, horas concertadas
Vitoria, 30, 3.º

A. BENITO BRAVO
Del Igualatorio Médico Colegial
MEDICO DENTISTA
Burgense, 22
Teléfono 202971

MIGUEL CAMPO
TOCOGINECOLOGIA
Del Igualatorio Médico Colegial
Carmen, 4, 6.º

A. LOPEZ GOMEZ
GARGANTA, NARIZ y OIDOS
Consulta, de 11 a 2
Espolón, 28. — Teléfono 203577

Máximo Ortiz Pérez
CIRUGIA y TRAUMATOLOGIA
Consulta de 12 a 2
Calle Madrid, 10, 1.º
Teléfonos 205469 y 205001

M. SANCHEZ DUEÑAS
Medicina y Cirugía del Sistema Nervioso, Cráneo y columna vertebral. Electroencefalografía
Calle Calatravas, 3, 1.º Dcha
Consulta, de 4 a 6
Excepto sábados

Rodrigo García Zuazo
PUERICULTOR
Diplomado. Especialista de niños, del Seguro Colegial
Vitoria, 188, 1.º A y B
De 10 a 11 y de 4 a 6

A. BLASCO VELASCO
MEDICINA INTERNA
RAYOS X
De 12 a 2 y de 5 a 7
Carmen, 6, 2.º, B. — Tel. 20...

CARLOS RODRIGUEZ
OCULISTA
CIRUGIA OCULAR
Héroes del Alcázar, 1, 5.º
Teléfono 207063

J. MARTIN PARDO
PULMON Y CORAZON
Héroes de la División Azul, 3, 1.º, D. — Teléfono 204...

JOSE A. NAVARRO
Especialista en niños
Rayos X. — Consulta de 6 a 7 y horas convenidas
Teléfono 200611
Barriada Juan XXIII, 16.

E. SUAREZ MUÑIZ
Especialista en garganta, nariz y oídos
Consulta, de 12,30 a 2 y tarde concertadas
Calle P. Silverio, núm. 4, 8.º
Teléfono 207493

J. Villaquirán García
Médico Estomatólogo del Hospital Militar
Consulta, de 1 a 2 y de 4 a 5
San Pablo, 20, 1.º
Teléfono, 206593

R. PLASENCIA
OFTALMOLOGO
Consulta de 1 a 2 y de 5 a 7
Vitoria 30. — Teléfono 20...

GRADUACION GAFAS - TECNICAS MODERNAS
OPTICA IZAMIL
LAIN CALVO, 28

M.E.C.D. 2017

ESPAÑA ENTRA EN LA ERA DE LOS ORDENADORES ELECTRONICOS

Una empresa norteamericana se prepara a montar la primera fábrica de estos ingenios

★ **Empleará un mínimo de ochocientos titulados superiores**

★ **Actualmente, 20.000 técnicos manejan 800 ordenadores importados por 650 empresas**

Por Jesús SAINZ MAZPULE

La noticia de que una empresa norteamericana ha presentado a las autoridades españolas solicitud para montar en nuestro país la primera fábrica de ordenadores electrónicos, tiene singular importancia, si es que significa que por fin nuestro país se dispone a entrar en la era de los ordenadores.

Un juicio sumario y universalmente admitido ayudará a estimar correctamente su significación. El juicio dice así: «La aparición de los grandes cerebros electrónicos representa una revolución tan importante para la Humanidad como lo fue en el siglo XIX la revolución industrial.

«EL AÑO DE LA MATERIA GRIS» :—: :—: :—:

Si comparamos el ritmo de actividad y desarrollo de los países industializados con lo que era en ellos mismos hace varios siglos, consideraremos justificado el titular, el nacimiento de la nueva época como «Materia gris, año O».

La cifra de negocios de las fábricas de ordenadores electrónicos el año pasado en los Estados Unidos alcanzó a los 1.000 millones de dólares. Hay que recordar que en aquel país los ordenadores se aplican en los dominios más diversos e inesperados, por ejemplo en el análisis de los robos a fin de determinar en qué zonas y qué tipos de edificios o de empresas tienen mayores riesgos de ser atacados. Por este sistema, se ha llegado a establecer que si una tienda de máquinas de escribir resulta desvalijada, la probabilidad de que el robo se repita al día siguiente es de 0,56, a los dos días, de 0,12; de 0,34 a los tres días y, a continuación, de una probabilidad desdeñable. Los ordenadores electrónicos se utilizan para valorar inmediatamente la ficha médica de un enfermo al que haya que operar con urgencia. Otro ordenador electrónico clasifica las distintas familias desde variadas perspectivas. Entre las posibilidades que se atribuyen a estas máquinas está la de la traducción automática de las lenguas entre 1970 y 1976; la interpretación de los síntomas patológicos de los enfermos a partir de 1980; el cobro de los impuestos mediante los ordenadores con acceso a todos los documentos comerciales de las empresas se podrá realizar dentro de unos cinco años; la automatización de la circulación por las autopistas entre 1.985 y 2.023. Seguirá la reproducción de los periódicos en el domicilio mismo del lector entre 1.992 y el 2.022. Estos «demiurgos del futuro» como también se les ha llamado suscitan en algunos observadores la aprensión de que en el paroxismo del progreso traten de sustituir en todos los campos a la mente humana, aunque esta misma exageración prospectiva abre la esperanza de que un día los mismos ordenadores electrónicos afirmen categóricamente que ya «no tienen nada que hacer» y desde ese momento los hombres que se ocupan de fabricarlos se entretengan en actividades distintas.

LOS ORDENADORES, MALOS POETAS :—: :—:

En California han dispuesto un ordenador para que escriba poemas, ajustando palabras de un vocabulario de 3.500, sobre 129 modelos de oraciones sencillas. Un extracto de la poesía así conseguida lo que ha publicado la revista «Time» y dice así:

«Pocos dedos caminan con [risas cortas.
El oído no guardará pocos [peces.
¿Quién es esa rosa que está [en esa casa tenebrosa?
Y gráciles y esbeltas viene los [ciegos acciones que gritan
con malos modos a la rosa.
Saltar es agustioso, arrastrar-[se, tierno».

El asunto del poema es presentar el empeño del hombre moderno por alcanzar el amor y la inocencia y ver qué resulta burlado por la amenaza de la muerte. El amor es la rosa que se ahoga en la casa tenebrosa de la tecnología moderna. Es notable la insistencia sobre el tema de la «oscuridad», «tinieblas», ceguera» y el anuncio de que el avión traerá la aniquilación al Mundo. El amor humano, así como el Mundo, no tienen futuro. No se señala ningún consuelo religioso, aunque algún comentarista ha indicado que el pez fue uno de los primeros símbolos de la fe cristiana, que ahora parece hallarse en repliegue. Por eso el poema habla de «pocos peces».

Uno de los computadores de la Universidad de Manchester recibió un programa para que escribiera «¡Cartas de amor!». Parece posible conseguir de los computadores cierto grado de imitación del pensamiento humano, así como una mayor capacidad de memoria y mayor flexibilidad así como velocidad de respuestas. No sabemos si el «pensamiento electrónico podrá pasar del nivel más rudimentario o si continuará en un grado tan elemental, como podría ser el pensamiento de un gusano, comparado al de un hombre eminente

El cerebro humano es tan intensamente complejo como 10.000 computadores actuales combinados. Será preciso que los computadores consigan en el futuro este grado de complejidad para que podamos responder a la pregunta de si pueden competir con el poder de pensamiento del cerebro humano. En todo caso y aparte de otras limitaciones, el computador necesita del hombre que le dé el programa, con lo que su «inteligencia artificial» ha de subordinarse a los dictados del hombre, porque se necesita mayor inteligencia para disponer que para ejecutar y el hombre, como creador, sigue siempre estando en la cúspide.

(Agencia EFE)

Una fotografía «ojo de pez» de la consola de operaciones de uno de los ordenadores electrónicos con que cuenta el Centro de Cálculo de la Universidad de Waterloo, Ontario (Canadá) (Foto EFE)

UNA INGENIOSA SOLUCION PARA PODER RESPIRAR Y COMER EN LA TIERRA Y FUERA DE LA TIERRA

★ **Diminuta «fábrica viva» de oxígeno y alimentos**

★ **El alga «Chorella», vegetal monocelular, gran productora de aire respirable y de proteínas comestibles**

★ **Es otra de las soluciones que la Bioquímica ofrece para el futuro de la Humanidad**

Por S. PRIETO CANTERO

Alrededor de quinientos litros de oxígeno cada veinticuatro horas consume una persona adulta normal, que equivalen a un volumen de aire respirable bastante respetable. Este enorme volumen difícilmente sería posible colocarle y transportarle en las futuras aeronaves espaciales que, indudablemente, no tardando surcarán los cielos infinitos en busca de otros mundos; ni siquiera comprimido a grandes presiones, pues hay que tener en cuenta el gasto diario y que el número de personas que viajen cada vez será mayor. Por otra parte, en las aeronaves los tripulantes y pasajeros habrán de permanecer necesariamente largo tiempo recluídos hasta llegar a su destino y regresar después. Esto precisa, como es lógico, abundancia de aire oxigenado para respirar y comida también en abundancia para alimentarse. La existencia biológica de los seres humanos en las aeronaves ha de estar en todo momento asegurada.

MAS FINA QUE UN CABELLO

Si nos atenemos al consumo, las cifras que resultarían para cualquier viaje en el futuro serían ingentes, y no habría nave, por muy grandes que fuesen sus dimensiones, capaz de contener en sus bodegas los pertrechos necesarios, lo que haría irrealizable el vuelo. Pero la Bioquímica ha encontrado una ingeniesa solución al problema. Se trata de aprovechar las estupendas cualidades de un ser vegetal monocelular que resulta ser una excelente «fábrica viva» de oxígeno respirable y de proteínas comestibles. Es el alga llamada «Chorella», diminuta planta de color verdoso, que observada al microscopio tiene el aspecto de una bolita más fina que un cabello humano, y que no obstante su pequeñez es incansable en expeler continuamente oxígeno puro, al propio tiempo que absorbe el anhídrido carbónico nocivo que los seres humanos producen en su respiración.

Este vegetal se adapta sin protestar a un espacio reducido y a medios nutritivos artificiales, y además da altos rendimiento en sus «trabajos». Se multiplican vertiginosamente en poco tiempo y ello hace que lance permanentemente al exterior un material que resulta aire vital, utilizable por las personas. El grave problema del espacio para almacenaje desaparece por tanto.

NO HAY PROBLEMA DE DESPERDICIOS

Pero no todo termina aquí. El hombre necesita comer, y ha de disponer de hidratos de carbono, grasas y proteínas. No hay por qué preocuparse, el alga «Chorella» seca y reducida a polvo lleva todo lo necesario para la dieta del ser humano. Contiene hasta un 50 por 100 de buenas proteínas, 35 por 100 de hidratos de carbono y 5 por 100 de grasas, amén de abundantes vitaminas, aminoácidos esenciales y oligoelementos necesarios para la vida, y como no contiene celulosa se asimila íntegramente, por lo que no hay problema de desperdicios. A base de sencillas reacciones químicas pueden lograrse con este vegetal los más diversos platos y sabores, con gustos a carne, pescado, legumbres, etc., convirtiendo las comidas en nutritivas y agradables. Los animales pueden igualmente ser alimentados con estos productos.

Finalmente, el alga «Chorella» puede purificar las aguas residuales que producen las personas y animales pues tiene capacidad de asimilación de los desechos. De esta forma cierra el ciclo biológico que tanto en Tierra como fuera de la Tierra puede ser aprovechado por el hombre. No hay por qué temer al futuro. La Bioquímica encontrará soluciones a todos los problemas, por insolubles que parezcan.

BALNEARIO DE LIERGANES (Santander)

Tratamiento eficacísimo de las enfermedades del aparato respiratorio en todas sus formas (no tuberculosas) bronquitis crónicas, catarros de la nariz, garganta, enfisema pulmonar asma y la propensión a contraerlas. Moderna instalación crenoterápica. Rayos X. Radiólogo Dr. Pedraja.

Hotel de Balneario, 2 estrellas, trato esmerado. Magnífico parque de reposo. Abierto del 15 de Junio a 31 de Octubre. Teléfono 3 y 74.

— LIERGANES CURA —

NUESTROS TELEFONOS:

Redacción: 201280
Administración: 207148

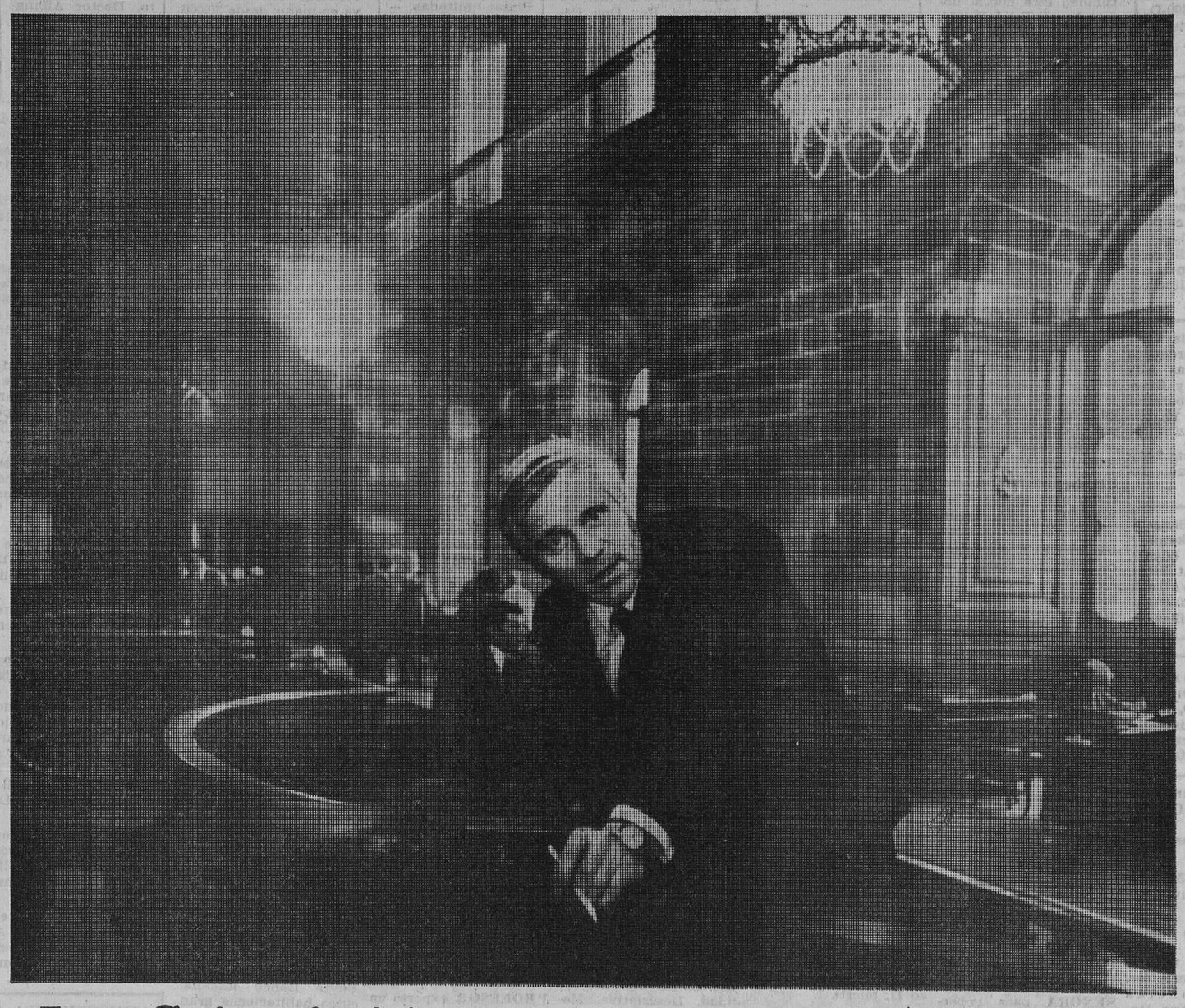

-Las Cajas de Ahorros me asesoran gratis sobre inversiones. Y, al operar con ellas, ayudo al progreso y la cultura.

En este terreno, la experiencia de las Cajas es inmensa. Hay que tener en cuenta que gran parte del Ahorro Nacional –fábricas, autopistas, urbanizaciones, empresas nacionales y privadas– existen gracias a las Cajas.

Trabajar con las Cajas es ayudarse a sí mismo pensando en los demás.

–Tienen la red de oficinas más extensa del país. ¡Cinco mil! Dan todos los servicios que yo necesito: cuentas corrientes, cheques de viaje, transferencias, giros al extranjero, trámite de divisas, etc.

–Su garantía y seguridad son totales.

–Operar con ellas me da derecho a la Libreta de Caja de Ahorros Confederada, pasaporte a un sistema de créditos muy favorable. Tengo una cuenta de ahorro bursátil que me da el 5,5% y me permite comprar a crédito el doble de los valores que tengo. Por ejemplo.

–Y lo más grande: Las Cajas ganan dinero porque están bien dirigidas. Pero sus beneficios no van al bolsillo de nadie en particular. Carecen de accionistas.

Sólo en 1969, dedicaron 2.900 millones de pesetas (¡ocho millones al día!) a clínicas, casas cuna, campos deportivos, bibliotecas, cátedras, restauraciones artísticas, formación profesional... ...Todo lo que mejora la sociedad.

Hay obras sociales que me gustaría hacer, como a usted. Pero no puedo.

Soy un hombre ocupado, como usted.
Tengo prisa, como usted.
Y necesito un servicio completo, como usted.
Las Cajas de Ahorros me resuelven todo eso.

Confederación Española de Cajas de Ahorros

PERFUMERIA RIDRUEJO

Calle Moneda, 15

Se complace en comunicar a su distinguida clientela que los días 13 al 17 de Octubre, ambos inclusive, se encuentra a su disposición la señorita estheticienne RAQUEL MARCOS de cosmética

JUVENA

Cada compradora de productos JUVENA será obsequiada con una barra de labios, estuche lujo, P. V. P. 100 pesetas, en el tono que elija.

Para cuantas consultas crean oportunas. — Reserve hora para tratamientos.

SE SUBASTA

el día 18 de Octubre, a las cuatro de la tarde en Rioseras 1 tractor Renault de 55; 1 cosechadora, 2 remolques, 1 trilladora T-80 y demás aperos de labranza.

Agrupación San Saturnino

STINGRAY CHRONO

Una verdadera pieza maestra entre los modernos cronométros. Escala taquimétrica, pequeño segundero, segundero central, recordador de minutos y horas (se opera con los dos botones pulsadores). 100% sumergible.

SAUNA
MASAJE
GIMNASIO

KEMI

BAJO CONTROL MEDICO

Petronila Casado, 11

M.E.C.D. 2017

ANUNCIOS POR PALABRAS

Estos anuncios se reciben en nuestra Administración (Calle Vitoria, 13, teléfono 207148) de NUEVE de la mañana a UNA Y MEDIA de la tarde y de CUATRO a SEIS Y MEDIA de la tarde, así como en todas las agencias de publicidad.

PRECIO: 20 pesetas hasta diez palabras. Cada palabra más, 2 pesetas.

Alquileres

ESTUDIANTES alquilo piso temporada, con 15 camas. Teléfono. 209621.

CEDO local en renta. 250 metros cuadrados. San Isidro, número 35. Informes, Construcciones Luis Monje. Plaza Alonso Martínez, 7, 2.º

SE ARRIENDA piso primero. Timoteo Arnáiz, 1 (Quinta), por temporada, con o sin muebles. Calor negro y jardín. Informes: Espolón, 20. Teléf. 202110.

ALQUILO piso 4 habitaciones. Cantero. Concepción, 2.

PISOS alquiler o venta, calefacción y agua caliente central. Informes, Madrid, 68. 3.º, B.

FIROGA alquila, calle Vitoria, edificio Banco Bilbao, entreplanta 30 metros.

FIROGA alquila locales para almacenes o negocios. Otros, galerías comerciales.

FIROGA alquila piso, plaza Primo Rivera, 220 metros, calefacción individual.

FIROGA alquila pisos amueblados, céntricos, de lujo, con servicios centrales.

FIROGA alquila local céntrico, 150 metros. Vitoria, 59. Teléfonos 206746 - 205271.

SE ALQUILA piso amueblado. Informes. San Pedro Cardeña 9.

ALQUILO piso sol todo el día Carretera Logroño. 26 8.º Informes. portería.

SE ALQUILA piso nuevo, céntrico. Informes teléfono 200683.

SE ALQUILA oficina 35 metros cuadrados, en calle Miranda. Informes, teléfono 206722.

ESTUDIANTES. Se alquila piso, todo exterior lavado de ropa o pensión completa. Informes, esta Administración.

NAVES industriales alquilo, aptas cualquier industria. Poca renta. General Mola, 29, 3.º

ALQUILO habitación derecho cocina. Romancero, 16, 4.º, D.

SE ALQUILA piso cuatro habitaciones, calefacción, ascensor. Teléfono 202107. (De 4 a 8).

ALQUILO piso nuevo, a estrenar, de cuatro habitaciones, dos servicios, calefacción central, todo exterior. Informes, Avenida Reyes Católicos, bloque C. Nebrija. Portería.

SE ALQUILAN cuatro camas en la calle Doña Berenguela, 10, 2.º, B y C.

BUHARDILLA económica tomaría en alquiler, para estudio. Informes, teléfono 206746.

NECESITO piso pequeño o apartamento, bien amueblado. Teléfono, 208299.

ALQUILO piso amueblado, o sin amueblar, céntrico. Teléf. 208386.

ALQUILO piso. San Lesmes 18. Calefacción, agua caliente central. Portería.

ALQUILO piso céntrico, exterior, soleado. Teléfono 209335. Tardes.

DESEO local pequeño calle o zona San Francisco. Razón, Miranda, 6, 5.º, izquierda.

ALQUILO piso amueblado, o camas dormir. Romancero, 36, 1.º, A.

ALQUILO piso amueblado, 4 ó 5 estudiantes, zona Vadillos. Informes, plaza Francisco Sarmiento, 1. Portería.

SE ALQUILA piso amueblado en Francisco Grandmontagne. Informes, Urbanización Reyes Católicos, B, 1.º, izquierda.

ALQUILO piso amueblado en Madrid, 40. Teléfono 209902.

ALQUILO piso estudiantes, nuevo, confortable, céntrico, económico. San Julián, 9, 8.º, C.

ALQUILO piso amueblado. Teléfono 201884.

ALQUILO piso calle Clunia, 17, 4.º, B.

SE ALQUILA piso amueblado, céntrico. Teléfono 202059.

ALQUILO piso amueblado. Razón, Villarcayo, 12, 2.º, izquierda.

ALQUILO piso, sin amueblar, agua caliente. Carmen, 7, 4.º, derecha.

Automóviles y accesorios

ALQUILER sin conductor, nuevos: Seat 1.450, 1.500 y 124, 850, 600-E y 600-D, Renault R-10 y R-8, Morris 1.300, M-G. «Servi-Auto». Sanjurjo, 9. Teléfono, 207716.

AUTOS «FLEN» sin conductor: Coches de alquiler. 600-D, 850 Berlina y Coupé, Seat 1.500, 124, 1.430, Morris, M-G, Simcas, nuevos. Garaje Avenida. General Vigón, esquina Barriada Yllera. Teléfonos: 208804 y 201874.

GAMONAL 228, vende 600-D, Break, 4-F 4-L, R18, 850, 1.500, Simca 1.000 G-L, seminuevos, facilidades.

ALQUILER sin conductor: Seat 1.500, Simca, 600-D. Garaje Turismo. Calle Vitoria, número 29.

OCASION. DKW F-1.000 Diessel y gasolina, varios modelos, Kombis plataformas y furgonetas. Citroen 2 CV, furgonetas. Siatta mixta, como nueva. Turismos Seat 1.500 y Simca 1.000. Agencia DKW, calle Vitoria núm. 54.

AVIA, 2.500, Avia 3.500. Avia 4.000, verdadera ocasión, y varias Alfa Romeo, D.K.V. y Sava, en buen uso y baratas. Ruera. Vitoria, 19. Teléfono, 203837.

VENDO furgoneta 2-HP barata, buen estado. Teléfono 203303.

SE VENDE Simca gran lujo, Volkswagen 1.200 en buen estado y Seat 600 normal Carabelle Teléfono 205993. Bar Las Veguillas.

AUTOS alquiler sin conductor Blanco. 600-D, 850 Coupé, 124, nuevos. Barriada Illera, B, 69. Teléfono, 205638.

ALQUILER coches sin conductor, 600-D, 850 Simca, nuevos. «Autos Guía». Nuño Rasura, 5. Teléfs. 204802 - 208597.

VENDO Seat 850, perfecto estado. Santa Cruz 25, 1.º, derecha.

VENDO varios 600-D, 850, 850 coupé, 1400-C, 1500, R-8, 4-L, Simcas, Break, Dodge Barreiros, berlinas, furgonetas 2-HP, DKW, Land Rover, Avia.— Facilidades. Alhóndiga 2. Teléfono 209691.

SE VENDE Seat-600, recién reparado. Calle Duero número 6.

VENDO camión Barreiros, con pluma para cargue y descargue de maderas, matrícula BU-17.921, para 10 y 12 toneladas, buen estado. Vilviestre del Pinar. Viuda de Luis González.

Colocaciones

CHICA con informes, se necesita. Avenida Cid. 10, 2.º, derecha.

NECESITO chica. Valladolid, 2, 2.º, C.

SE NECESITA chica. Vitoria, 29, 2.º, izquierda.

CHICO 14-16 años, sin experiencia, precisa importante cafetería. Interesados, presentarse en «Publicidad Alas». Almirante Bonifaz, 8. 3.º (R. O. C., 1363).

SE NECESITA cocinera y señora sepa cocina. San Pablo 14. Restaurante.

SEÑORA de más de 40 años, para empleada de hogar sabiendo cocina corriente, se necesita. Condesa Mencía 117. Barriada Illera. Teléf. 203275.

SE NECESITA ayudante de cocina. Bar Cabaña Arandina.

SE NECESITA chico para recados, de 14 a 16 años. Razón. Especiera Burgalesa. Francisco Salinas, 57. (Registro O. C., 358).

SE NECESITA chica o asistenta. San Juan, 19, segundo, izquierda.

MUY FACIL le resulta distribuir la alta calidad de los productos «Avón», garantizados. Buenas ganancias, horas libres señoras y señoritas activas. Infórmese. Maravillosa oportunidad esta época, llamando al Teléf 204144, de Burgos, o escribiendo al apartado 14.875, de Madrid.

SE NECESITAN chicas para el Hotel Medina. Llamar al teléfono 529-201.

SE NECESITA chica con informes. Plaza Rey San Fernando, 3, 1.º

SE NECESITA chica para casa poca familia. Alhóndiga 19, 9.º. V. Orden.

SE NECESITA chica de catorce años, para entregar. «Flores Sabadell». Martínez del Campo, 3. Burgos. (R. O. C., 1365).

MUCHACHA con informes, se necesita, para señora sola. San Lorenzo, núm. 2, 1.º (De 11 a 2 y de 4 a 8).

MUCHACHA necesito. San Juan, 25, 3.º

SE NECESITA tractorista, para granja. Concepción, 14, 2.º, Izqda. (R. O. C. 1366).

SE OFRECE conductor de primera. Subida al Cerro de San Miguel, número 23, 2.º, Izqda.

RESTAURANTE La Ventilla precisa chica. Teléfono 205969.

SE NECESITA chico para mostrador, en Cafetería Isla. (R. O. C., 1396).

SE NECESITA muchacha, para tres personas mayores. San Juan, 20, segundo.

SE NECESITAN peones. Construcciones Torres García. Vitoria, 16, Burgos. (R. O. C., 1343)

SE NECESITA chica. Sueldo, 3.000. Vitoria, 56, 3.º, D.

SE NECESITA chico, de 14 años. Almacenes Tudanca. Defensores de Oviedo, núm. 5. (Registro O. C., 1397).

SEÑORA para gobernar residencia, externa, buen sueldo. Teléfono 207289.

SE NECESITA sirvienta mayor, para señora sola. Teléfono, 201913.

MUCHACHA necesito. Avenida del Cid, 22, 6.º, derecha.

SE NECESITA chica, buen sueldo. Moneda, núm. 2, 6.º, Dcha.

SE NECESITA chica. Razón, Gasset 4, 3.º centro.

NECESITO muchacha. Bailén, 2. (Barriada Militar).

MATRIMONIO necesita chica sabiendo cocina, de 9 a 4. Padre Silverio número 2, 5.º, B

SE NECESITA chica. Calle Alhucemas, 8. Barriada Militar.

SE NECESITA asistenta, de 9 a 5. Santander, 6, 4.º, centro.

SE NECESITA señora para limpieza de escalera. Arco del Pilar, 3. Presentarse de 5 a 6.

SE NECESITA muchacha, para hostal, excelente sueldo. Avenida Cid, 6, 4.º, derecha.

SE NECESITA muchacha, para hostal, excelente sueldo. Avenida Cid, 6, 4.º, derecha.

SE NECESITA asistenta matrimonio solo, de 9 a 4 Santander, número 17. Comercio.

FAMILIA dos personas necesita muchacha informada Residencia en Madrid, largo veraneo en Burgos. Sueldo, según aptitudes. Sanjurjo, 42, 3.º izquierda. Teléfono 209718.

SE NECESITA muchacha o asistenta. Informes, Avenida del Cid, 49, 1.º

PORTERO de segunda admito. Madrid, 2, 2.º, izquierda. (R.O.C., 1391)

SE NECESITAN ebanistas de primera. Anselmo Salvá, 3. (R. O. C. 1401).

SE NECESITA chica, poca familia, preferible mayor. Avenida Cid. 24, 3.º, A.

SE NECESITA pastor casado, en Quintanavides. Barrio Abajo.

MATRIMONIO solo necesita chica y asistenta, tardes libres. Razón, hasta las seis, Defensores de Oviedo, n.º 9, 5.º

NECESITO chica servicio 14 a 16 años. Teléfono 208540-312.

SE NECESITA chica para Bilbao, buen sueldo. Razón, Calzadas 20, bis, 2.º, D.

IMPORTANTE fábrica perfumería establece nueva, original venta en toda España. Grandes ingresos económicos. Tenga una perfumería por poco dinero en su casa. Venda amistades, particulares. Cambiamos productos no vendidos. Devolvemos dinero. Dirijanse: Referencia 10.053. Apartado 40. Madrid.

NECESITO chica y señorita para niños, para Bilbao. Sanjurjo, 38, piso 11, puerta 1.

MATRIMONIO joven necesita chica. Calle Padre Silverio 4, 4.º, A. (El Carmen).

SE NECESITA muchacha fija, sabiendo obligación. Paseo de la Quinta, 23. Teléf. 208035.

ASISTENTA necesito, dos horas tres días de la semana, alternos. Dos personas. Calle Madrid, núm. 2, habitación 9.

Compras y ventas

DURALEX. Platos, vasos duralex. «Ferretería Laín Calvo». Teléfono. 20 33 94

OCASION: Vendo máquinas usadas de escribir, sumar y calcular, procedentes de cambios por nuevas. De la Vega. Madrid, 2. Burgos.

SE VENDEN 200 arrobas de uva, de Victor Ruiz. Para tratar, Manuel Torca, caminero de Los Balbases.

SE VENDEN dos comederos automáticos, de cuatro canalones y cincuenta metros de largo. Informes, Tel. 202856

SE VENDEN mil alpacas de paja, especial para pienso. Merced, 6. 3.º

VENDO tejas planas de derribo. Informes, Diego Laínez, 16, 2.º, Dcha.

SE VENDE máquina de coger puntos de medias. Informes, Rey Don Pedro, 30, 1.º, derecha.

JAULAS para ponedoras, vendo. Calle Ebro, 20. Teléfono 201896.

COMPRO magnetófono a cosete y curso de inglés cosetes. Apartado 232.

VENDESE salamandra seminueva. Tinte, 4, 1.º

SE VENDE ropa señora. Burgense, 22, 6.º, A.

VENDO perros de caza, buena raza. Ultramarinos Amparo Díez. Vitoria, 49.

Detectives

DETECTIVES
◆ ALKA. — 202803.
◆ ALKA. — 202803.
◆ ALKA. — 202803.
Consúltenos su caso.— Plaza Alonso Martínez, 7, 4.º

DETECTIVES «Alka» le responde de la más absoluta reserva, competencia y secreto profesional. Detectives «Alka». Plaza Alonso Martínez, 7, A, 1.º Teléfono 202803.

Enseñanzas

SECRETARIADO oficial y libre, Auxiliares administrativos, Inglés Francés.— Academia Centro.

BACHILLERATO, Reválida, Cultura general, Oficinas, Bancos, Contabilidad, Taquimecanografía.— Academia Centro.

CLASES particulares, Matemáticas, Física y Química, bachillerato y magisterio. Reválidas.— Teléfonos 202781, 206481.

CARRERAS técnicas exclusivamente. Estabilidad, Descriptiva, Mecánica, Matemáticas. — Academia Técnica. Trinidad, 8, 2.º, A.

PREUNIVERSITARIO y primero y segundo Filosofía y Letras (Latín y Griego). por licenciado en Clásicas.— «A A G». Laín Calvo, 17.

ALEMANA nativa da clases particulares a grupos. Teléfono 206401.

CATORCE idiomas modernos y clásicos: Alemán, Inglés, Francés, Ruso, etc. Español para extranjeros. — «A A G». Laín Calvo, 17.

BACHILLERATO completo, Ciencias y Letras. Reválidas. Preu. Cursos conjuntados. (Exámenes especiales en Febrero). Plazas limitadas. «A A G». Laín Calvo. 17.

ATENCION: Estudiantes Aparejadores y O. P. Cursos complementarios: Sistemas de representación. Matemáticas. Mecánica. Estabilidad.— Plazas limitadas. Matrícula abierta: «A A G» Laín Calvo, 17.

CONTABILIDAD general. Oposiciones Banco. Cálculo. Plazas limitadas. — Matrícula: «A A G» Laín Calvo. 17.

REVALIDAS 4.º y 6.º, Ciencias, Letras, - Preuniversitario, Matemáticas, Física, Francés. Vitoria, 57, 1.º.— 202876.

TITULADO del Ministerio de Educación Nacional Francés, cuatro años ejercicio en Francia, daría clases francés, latín, en Colegios, Academias o particulares. Teléfono 203303.

ESTUDIANTE cuarto curso Filosofía y Letras da clase a domicilio, especialidad latín y griego. Teléfono, 201401.

DAMOS clases particulares, bachillerato elemental y reválida. Concepción, 14. Teléfono 208355.

MAESTRO nacional daría clases particulares primaria y bachillerato elemental. Jorge. Teléfono 203047.

APAREJADORES, O. P., Descriptiva, matemática, mecánica, estabilidad. Buenos resultados. Física, Química. «C. E. C.». Llana Afuera, 8, 3.º. Teléfono 209531.

ACADEMIA CASTILLA. Cultura, Taquimecanografía, Ortografía. Correspondencia, Idiomas.— Moneda, 18.

CLASES particulares Matemáticas, Física. Química, preuniversitario, bachillerato, magisterio. Teléfono 200679.

MATEMATICAS, Física, Latín, Francés, Griego, preuniversitario. sexto, quinto, cuarto, reválidas. Vitoria 57, 1.º 202876.

PROFESOR experto en Matemáticas, Física e Ingeniería da clases. Teléfono 204693.

Fincas

VENTA pisos y lonjas en Vía de Empalme. Construcciones Serrano. Teléfono 204385.

VENDO piso céntrico con 18 camas, amueblado. Teléfono 209621.

CONSTRUCCIONES «BU-BI». Mejor que piso piloto su piso llave en mano. Venta directa. Facilidades de pago diez años Precios desde pesetas 250.000. Oficinas. Vitoria. 179. 1.º

CONSTRUCCIONES Sánchez vende pisos y lonjas comerciales, en diversas zonas. Informes, Santa Clara, 36. Obra.

OCASION. Se vende planta baja con cinco huecos, en calle Vitoria. Informes, Teléf. 209798.

CONSTRUCCIONES González Alonso. Venta de viviendas, llave en mano. Exentas. Entrega total 50.000 pesetas, resto diez años, y locales comerciales. Oficina, calle Vitoria, 115.

VENDO casa número 2 calle Diego Porcelo, situada en el centro de la ciudad, para derribo Solar edificable. Teléfono. 203657

MASEGOSA. Empresa constructora. Pisos llave en mano, desde 30.000 pesetas entrada. Resto, diez años. Avenida Cid. 80, 2.º, teléfono 209621.

VENDO piso nuevo a estrenar, exento, todo exterior. 6 habitaciones, servicios y calefacción Razón. teléfono 201183

VENDO pisos terminados, con exenciones, desde 300.000. Muchas facilidades. Informes, Garaje Pisones, 18 y 20.

VENDO piso cuatro dormitorios, salón comedor, cocina y dos baños. Calefacción y agua caliente central. Facilidades. Madrid, 68. Teléfono 201096.

VENDO tres locales, juntos o separados, propios cocheras, tapicerías, ebanisterías, taller de electricidad, fontanerías, etc., calle Benito Gutiérrez.— Cantero. Concepción, 2.

URGE venta de dos pisos de 4 habitaciones. Cantero. Concepción, 2.

VENDO o arriendo grandes locales en calle Vitoria propios para cafetería, salas de fiestas, garajes, talleres de carrocerías y otras clases comerciales. Cantero. Concepción, 2.

PISOS exentos contribución. 50 % facilidades diez años. Pisones, 14 y 16.

FIROGA.— Piso lujo Aparicio Ruiz. 140 metros, seis habitaciones, servicios centrales.

FIROGA.— Santa Clara, piso nuevo, seis habitaciones, calor negro. Facilidades.

FIROGA.— Pisos muy económicos: Fernán González, carretera Logroño. San Agustín, Doña Berenguela, Salas. Otros varios.

FIROGA.— Piso edificio Beyre Banco España, cinco habitaciones gran lujo.

FIROGA.— Piso servicios centrales, calle Clunia, cinco habitaciones, orientación Sur.

FIROGA.— Primer tramo calle Madrid, piso seis habitaciones, calefacción individual.

FIROGA.— Pisos recién construidos. Elija lugar precio y forma de pago.

FIROGA.— Local 120 metros, 20 de Sótanos, zona Mesones, Capitanía

FIROGA.— Hostal casco urbano, 18 habitaciones, mobiliario nuevo, mucha clientela.

FIROGA.— Aparicio Ruiz, locales 70 y 80 metros, mucho sótano.

FIROGA.— Zona Avenida Cid, locales 50, 70 y 110 metros, tiendas.

FIROGA.— Locales desde 40 a 1.300 metros, distintos precios y situaciones.

FIROGA.— Pisos, locales, rústicas, alquileres, traspasos.— Vitoria, 59 Teléfonos 206746 - 205271.

LOCAL amplísimo en calle Vitoria, se vende o arrienda. Razón, Publicidad «Mentor». Carnicerías, 2, 3.º. Teléfono 205266.

VENDO piso céntrico. Teléfono 209721.

VENDO piso con planta garaje, en Edificio Gasset. Avenida Sanjurjo, 11. Precio, el de compra en 1968. Teléfono 204521.

VENDO piso cuarto, Doctor Albiñana 1, exento. Calefacción y agua central. Informes, portería o teléfono 204521.

SIN PORTERO vendo piso cuatro habitaciones, cocina, baño, despensa. Sedano, 11, 5.º, izquierda.

VENDO casa-vivienda. Facilidades. Jesús María Ordoño, 7, 7.º, B.

PISOS soleadísimos, 3 y 4 habitaciones, exentos, terminación, calles San Miguel y Fernán González. Informes, Concepción, 14, 3.º, derecha.

ALMACENISTAS de frutas, vendo lonjas propias conservar manzanas y demás. Informes, Concepción, 14, 3.º derecha.

SE VENDE piso a estrenar, céntrico, económico. Facilidades. Informes, Melchor Prieto, 7, 4.º, derecha.

SE VENDE casa en Huelgas, número 15, planta y piso. Teléfono 200732.

SE VENDE piso libre. Informes, Doña Berenguela, 8, 1.º, B.

VENDO piso 230.000 pesetas. Calle Vitoria, 255, 10.º, A.

SE VENDE casa nueva, en Villatoro, con locales y terreno. Para tratar con Carmen Arnáiz.

VENDO piso. Calle Sedano número 5. (De 6 a 8).

VENDO piso, exterior, cuatro habitaciones, con amplias terrazas, Calle Doña Berenguela, número 9, 3.º, A.

SE VENDE un piso en Avenida Cid, 85, 8.º, A. Informes, Diego Laínez, 11. Vinos Sáiz. Teléfono 209055.

ATENCION. Vendo viviendas en calle Calzadas número 58, con calefacción, ascensor, esmerada construcción, exentas contribución. Grupo I. Renta limitada. Calificación definitiva 15-9-1970. Expediente BU-GI-6043/68.

VENDO piso económico. Calle Madrid, número 70, 3.º, F.

SI CONSIDERA que nuestros pisos son muy buenos, cómprelos con facilidades de pago, pero después de verlos completamente terminados en la Avenida de Gamonal, frente a Barriada Inmaculada. Ponce y Alonso.

VENDO pisos apropiados para oficinas, etc. en centro de Burgos. Calle Trinas, núm. 10. Facilidades. Informes, portería.

VENDO piso exterior en la Avenida del Cid. Informes, calle Amaya, número 2, 4.º centro

SE VENDEN dos pisos llave en mano y lonja. Facilidades. Avenida General Vigón, número 7, 2.º Informes, portería.

SE VENDE piso plaza San Bruno, nuevo, calefacción central. Exento. Facilidades. Teléfono 208673.

OPORTUNIDAD. Estrene piso en Avenida Reyes Católicos, bloque F-1, 8.º, D —tres dormitorios, amplio salón, calefacción central—. Facilidades. Teléf. 200093, o portería.

VENDO piso, céntrico. Informes, Teléf. 206528

VENDO piso calle Consulado 13. Informes en el mismo, de 4 a 6. Domingos de 12 a 2.

¡¡ATENCION!! Ocasión casa diez habitaciones, garaje, huerta, almacén de vinos, abonos, cereales, pajar, era; todo libre, pie carretera general. Tardajos. ¡Grandes facilidades!.— PRIGO. Moneda, 13.

VENDO o alquilo local, con sótano. San Lesmes 18. Informes, portería.

VENDO piso nuevo, calefacción central .Teléfono 206479.

VENDO o alquilo piso de lujo, precio interesante. Avenida Carlos Miralles 57, 5.º, C. Aranda de Duero.

Ganados y aperos

SE VENDEN noventa ovejas de señal. Para tratar con Vivencio Vicario y Clodoaldo Abejón, en Valdeande (Burgos).

SE VENDEN 110 ovejas con cría y 60 vacías. Razón, Angel Manero Moriana (Burgos).

SE VENDEN 40 ovejas y 15 corderas. Crescencio Martínez. Villasandino.

VENDO cien ovejas. A tratar con Carlos González, en Estépar.

VENDO tractor Fordson, reparado, garantía. Carlos Martínez Castrojeriz.

SE VENDEN 17 ovejas y cinco corderas. Del primer parto cinco, segundo parto cinco. A tratar con Anastasio Velasco Sáiz. Olmillos de Sasamón.

BASCULANTES para tractor plena garantía gran rendimiento. Talleres Llorente. Sasamón.

CULTIVADORES de caracol, mejores en Sasamón.— Talleres Llorente.

SE VENDEN diez cerdos al destete. Informes, Teodoro Sevilla. Granja Los Arcos. Carretera Valladolid, Burgos.

VENDO sembradora-abonadora y sembradora remolque por 6.000 Kgs., y tractor Fordson Ibrillos. Florencio Cárcamo

VENDO magnífico rebaño de cabras. Teléfono 208230.

Huéspedes

ADMITIRIA, pensión completa, 4 ó 6 amigos. General Mola, 14, 2.º derecha.

OFREZCO tres camas pensión completa, propio estudiantes. Avenida Reyes Católicos, 23 2.º, izquierda.

DOY PENSION completa dos estudiantes. Rey Don Pedro, 50, 3.º

CASA particular pensión. Juan de Garay 11. (Por San Julián).

DOY PENSION. Calle Villarcayo, 10.

DOY PENSION estudiantes. Alfonso X el Sabio, núm. 6, 2.º

DOY PENSION completa, o derecho cocina, a dos chicas estudiantes. Calle Lerma, número 3, 6.º, D.

PENSION completa o sólo dormir. Doña Berenguela, 8, 5.º, D.

DOY PENSION aparejadores. Trato familiar. San Francisco 145, 4.º C.

PENSION completa. San Francisco 74, 2.º derecha.

CEDO dos habitaciones sólo dormir. Calefacción y ascensor. Jesús María Ordoño, 9, 5.º, B.

HABITACION cocina independiente, baño, teléfono, cedo a señoritas. Rey Don Pedro, 36, 1.º

SE ADMITEN huéspedes, económico, adecuado para estudiantes. Merced, 6, 3.º

DESEO estudiantes pensión completa. Teléfono 205840 - 437, Céntrico.

SE DA PENSION a estudiante. Económico, céntrico y confortable. Informes, esta Administración.

DOY PENSION completa, económico. San Francisco 151, entresuelo, E.

SE ADMITEN dos o tres estudiantes, pensión completa. Teléfono 200380.

DARIA pensión a un chico. San Isidro, 35, 2.º

SEÑORA sola, pensión completa o sólo dormir dos chicos o chicas. San Pedro Cardeña. 14. 1.º

ALQUILO habitación dormir o pensión completa. Santa Clara, 42. 3.º, B.

NECESITO chicos pensión completa, calefacción y baño. Merced, 8, segundo.

PENSION completa, habitación individual, calefacción, baño. Informes, teléfono 200292.

DOY PENSION completa. Trinidad, 10, 3.º, izquierda.

DOY PENSION completa o sólo dormir. Calle Lavaderos, 3, 1.º (junto Parque Artillería). Teléfono 207658.

DOY PENSION o dormir. Llamar al teléfono 203213.

DOY PENSION, preferible sólo dormir. General Mola, 12, 4.º

DOY PENSION, céntrico, económico. Teléfono 208119.

ESTUDIANTES. Casa céntrica y confortable ofrece pensión a cuatro personas. Informes, esta Administración.

Muebles

MUEBLES cocina, compre en fábrica. Gamonal. Casa Vega, 7.

SILLAS cocina precios fábrica, en Gamonal. Casa Vega 7.

MESAS cocina, fabricación propia. Fábrica muebles Gamonal. Casa Vega, 7.

BANQUETAS cocina, muchos modelos. Fábrica muebles Gamonal. Casa Vega, 7.

MUEBLES COCINA a medida encárguelos en Gamonal. Fábrica. Casa Vega, 7.

MUEBLES cocina. Los mejores precios. Véalos en fábrica. Gamonal. Casa Vega, 7.

ARMARIOS cocina, modelos de serie, muy baratos. Fábrica Gamonal. Casa Vega, 7.

SE VENDEN muebles usados. Santa Cruz, 11, 2.º (De 4 a 7 tarde).

VENDO dos camas turcas y colchones de lana. Informarán Tel. 207156.

SE VENDEN dos camas nogal, de 90, barras. 9.º, D.

VENDO cuna alquilada, baratísima. Avenida Reyes Católicos F-1. 3.º, A.

Pérdidas

EXTRAVIO perra caza. Setter laberal, mosqueada blanca y negra. Razón, barrio de Cortes. Bienvenido Aguilar.

Televisores

TELEVISORES 19" último modelo extraplano UHF licencia americana, con voltímetro y mesa, todo 16.000 pesetas. Diez días prueba sin compromiso. Ventas a plazos. Garantía completa seis meses. «Comercial Velo-Moto». Calera, 10.

REPARACION televisore stodas marcas. Servicio urgente. Antenas. Servicio técnico Marconi. Radio TV Caracas. Calzadas, 18. Teléfono 206528.

TELEVISORES - Frigoríficos - Lavaplatos - Lavadoras automáticas. Todo mil al mes. Radio Televisión Burgos. Avenida Cid, 10. Feygón

TELEVISORES. Reparaciones en el día todas marcas. Radio Televisión Burgos. Avenida Cid, 10. Edificio Feygón. Teléfono 208634.

Traspasos

TRASPASO Pensión Escolar. Almirante Bonifaz, 16, 1.º

TRASPASO bar churrería o local vacío. Pueblo, 2.

TRASPASO local para bar - restaurante, carretera general. Poca renta. General Mola 29 3.º

TRASPASO ultramarinos, situación inmejorable, imposibilidad atenderlo. Fernán González 5, 4.º. Teléfono 204985.

Varios

SEGURO obligatorio de accidentes de trabajo. Mutua patronal. Espolón, 20. Burgos.

SEÑORAS. Rapidez y perfección en la confección de sus trajes y abrigos en Avenida del Cid, 2, 1.º. Dcha

SE HACEN patrones y se prueba. Avenida del Cid. 2. 1.º derecha.

COSTURERA a domicilio, toda clase de trabajos. Avisos, Teléfono 203303.

SE OFRECE taller mecánico completísimo, de maquinaria, como taller auxiliar para la fabricación o mecanización de toda clase de piezas. Talleres «Carher». Apartado número 50. Haro (Logroño)

IMPRESOS comerciales, cartas membradas, tarjetas de visita, invitaciones, prospectos de propaganda, etc. TALLERES GRAFICOS «Diario de Burgos». Calle Vitoria, 13. Tf. 202852

FOTOGRABADOS. Confección rápida TALLERES GRAFICOS «Diario de Burgos». Precios ventajosos. Calle Vitoria 13. Teléfono 202852.

Offset

y toda clase de trabajos tipográficos en TALLERES GRAFICOS «Diario de Burgos». Calle Vitoria, 13. Teléfono 202852.

★ TELEVISION ESPAÑOLA ★

JUEVES

12,30 Primera hora: «Beethoven»; «Los dientes» y «Arqueología de los Etruscos».
13,30 Conviene saber: «Australia, hoy».
14,00 Panorama de actualidad.
15,00 Noticias a las tres.
15,30 Buenas tardes. Incluye hoy: «En cualquier lugar de España», «Arte de vivir», «Juegue con nosotros» (concurso), «El médico en casa» y «La aventura del trabajo».
17,00 Lotería Nacional: Retransmisión en directo, desde la Rábida (Huelva), del Sorteo de la Hispanidad.
18,30 Despedida y cierre.
18 Apertura
19,00 Con vosotros: Dibujos animados «Aventuras del Capitán Wells» y «El poder de Davu».
20,00 Teleclub: «Biografía de Bécquer».
20,25 Esta noche...
20,30 Novela.
21,00 Telediario.
21,30 Bajo el mismo techo. Nueva serie dramática, de José Luis Martín Vigil, en la que se ofrece una visión de los problemas de una familia tipo española. «En mi casa son así», con Irene Gutiérrez Caba, Antonio Ferrandis, Emilio Gutiérrez Caba, Silvia Tortosa, María Teresa Montoya, Alfredo Alba y María Isbert.
22,00 Audacia es el juego: «Edición de coleccionistas»
23,30 Veinticuatro horas.

VIERNES

12,30 Primera hora: «El Escorial», «Los Astilleros», «La Tierra y el Sol» y «El Japón».
13,30 Conviene saber: «Avila mística.
14,00 Panorama de actualidad.
15,00 Noticias a las tres.
15,30 Buenas tardes. «Presentación», «Mujeres», «El automóvil», «Espía a la fuerza» (telefilme), «Imágenes de ayer», «Economía» y «Fin de semana».
17,00 Despedida y cierre.
18,45 Apertura.
19,00 Con vosotros. «Dibujos animados», «Cinco años vista» e «Información profesional. Hoy: «La Informática. Noticia joven). (Documentales producidos por las distintas estaciones de Televisión de Europa).
20,00 Por Tierra, Mar y Aire.
20,25 Esta noche...
20,30 Novela.
21,00 Telediario.
21,30 España siglo XX.
22,00 Estudio Uno. Hoy: «Retablo de Sante Teresa», de Antonio Gala, con Berta Riaza, Mercedes Prendes, Alicia Hermida, Ricardo Lucía, Betina, Joaquín Gómez de Segura, José Orjas, Mary González, María Rus y Fernando Sánchez Polack.

Sinopsis: Con motivo de la proclamación de Santa Teresa como doctora de la Iglesia, Televisión Española ha encargado a Antonio Gala un texto alusivo a esta solemnidad, que, representado en la ciudad de Avila, se ofrece hoy en nuestro espacio teatral Estudio 1».

Se trata de un poema dramático en el que una Teresa niña, una Teresa joven y una Teresa anciana, van glosando los pasajes más destacados y emocionantes de su vida, de su intento infantil de escapar a tierras de moros para sufrir martirio, hasta la época de la gran actividad fundacional que la valió el título de monja andariega.
23,30 Veinticuatro horas.
23,50 Despedida y cierre.

SE ALQUILA PISO
CENTRICO
PROPIO OFICINA
Teléfono, 203622

Emerson
El televisor del futuro
COMERCIAL VELO-MOTO

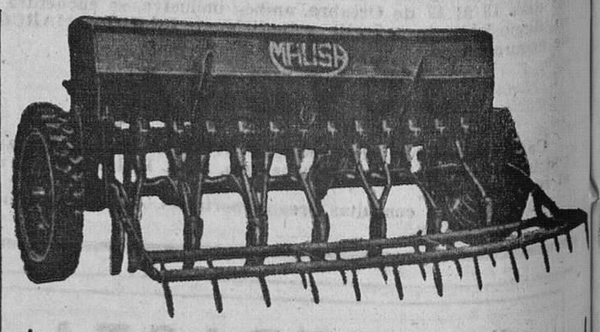

MAUSA
(No confunda la marca)
SEMBRADORA DE TRACTOR
SENCILLA - MODERNA - SEGURA - SIN AVERIAS
INFORMESE EN SU HABITUAL PROVEEDOR
MAQUINARIA AGRICOLA URBON S. A.
República Argentina, 9. — Teléfono 1842. PALENCIA

M.E.C.D. 2017

Miranda

Parece que habrá un candidato femenino a concejal

La Guardia Civil celebró con gran brillantez la festividad de su Santa Patrona. Momento en que parte la solemne procesión de la iglesia de San Nicolás de Bari. — (Foto Juan Muro)

Grupo de oficiales y personal de la Guardia Civil ante la Casa-Cuartel, el día de su Patrona. — (Foto Juan Muro)

TAMBIEN LOS CARTEROS

También el personal de Correos celebró la festividad de Nuestra Señora del Pilar, dentro de las posibilidades que ofrecía el servicio de reparto de correspondencia. Por tanto podemos decir que fue media fiesta la que tuvieron, que comenzaron con un banquete de hermandad en el bar España, para continuar disfrutando del día durante toda la tarde.

BODAS

En lo que llevamos de mes, se está batiendo el récord de nuevos matrimonios. Todos los días en particular los sábados son varios los enlaces matrimoniales que se celebran y, entre otras cosas, estas bodas están sirviendo para que nos percatemos que lo de la maxi y la midi, ha tenido buena acogida, porque forman legión las invitadas que lucen sus largos modelitos.

CONCEJALES

La cosa parece que va en serio y que en las próximas elecciones de concejales tendremos un candidato femenino. Hasta ahora el acceso a la Corporación municipal mirandesa habíase mantenido invulnerable para las féminas, pero nos da la impresión de que pronto perderá su invulnerabilidad.

QUINIELAS

No damos este año en el "quid" amigos. Para estas fechas, en temporadas anteriores, las quinielas ya habían dejado algún pellizco notable y en la presente, solamente premios insignificantes han sido alcanzados. Claro que todavía quedan muchísimas jornadas para que podamos hablar de mala suerte. Quizás la próxima jornada sea la buena.

GURUCETA

El pasado domingo estuvo en el estadio municipal de Anduva el ex-árbitro guipuzcoano señor Guruceta, que creemos no necesita presentación. Presenció el partido Egea-Mirandés, durante el que fue saludado por algunos colegiados locales y, naturalmente despertó la curiosidad de los aficionados. Después estuvo paseando por la ciudad con algunos amigos y refiriéndose al partido, dijo que, le había llamado poderosamente la atención el juego del extremo mirandés Piñuela. Total que todos coincidimos en lo mismo y el chaval se está convirtiendo en el ídolo local.

JUVENILES

No lleva mala campaña el nuevo equipo juvenil I. T. I.-Mirandés, que entrena Mardones. Se ha comprobado que la fusión de los dos conjuntos juveniles mirandeses, ha conseguido dar más fuerza al fútbol local en esta categoría y si no estamos mal informados actualmente el equipo encabeza la clasificación del torneo. El pasado domingo conseguía otro nuevo triunfo en Nájera al derrotar al titular por cuatro tantos a uno, resultado que dice por sí solo la potencia del once mirandés.

SANJUANERAS

Las peñas sanjuaneras, comienzan a dar señales de vida y anuncian reuniones para preparar el nuevo ejercicio para el año próximo. Estas formidables peñas, no dejan nada para última hora y a muchos meses vista, se preocupan ya por las fiestas de San Juan del Monte.

En cuanto a la Junta extraordinaria de la Cofradía seguimos sin saber exactamente si será el domingo al mediodía, aunque todo parece indicar que así será. Hay gran interés por conocerse el resultado de dicha reunión, es decir, si la Cofradía contará con presidente, ya que será éste el único asunto a tratar.

PAVIMENTO

Nuestra hermosa avenida del Generalísimo, está dejando mucho que desear en cuanto a su pavimento se refiere. Las muchas zanjas que hubo que abrir para las nuevas acometidas, o para reparar fugas de agua, así como el tráfico rodado, han ido haciendo su labor destructiva y hoy, hay zonas en que el pavimento se encuentra en muy malas condiciones. Se reparó éste en parte, pero han surgido nuevos baches, que requieren urgente atención. Estamos seguros que esta reparación que se hace necesaria, estará dando más de un dolor de cabeza a nuestros ediles, porque para conseguir algo eficaz, son muchos cientos de metros los que hay que restaurar. Y habrá que hacerlo, antes de que la hermosa pista —que era— se convierta en camino intransitable, que aún no lo es.

Aranda

EXITO DE LA CUESTACION CONTRA EL CANCER

LA FESTIVIDAD DE SANTA TERESA

Con motivo de la festividaddad de Santa Teresa de Jesús, la Sección Femenina de nuestra villa honrará a su Santa Patrona con un acto en el que el profesor del Instituto de Enseñanza Media "Sandoval y Rojas", don Pedro López, disertara sobre el tema "Alcance feminista de una proclamación: Santa Teresa, Doctora de la Iglesia".

Este acto tendrá lugar en el salón de actos de nuestro primer centro cultural, hoy, a las 8,30 de la tarde y al mismo quedan invitados todos cuantos deseen asistir, según nos comunica la Sección Femenina.

EXITO EN LA CUESTACION CONTRA EL CANCER

Como ya conocen nuestros lectores, el pasado día 12 se celebró en Aranda la postulación contra el cáncer que organizó la Junta local, estableciéndose mesas petitorias en lugares estratégicos al frente de las cuales estaban distinguidas señoras y señoritas. Por su parte otras señoritas entre las que destacaban las muchachas de la Sección Femenina postularon por las calles.

La recaudación global obtenida hasta el momento en que nos han sido facilitados los datos que publicamos ascendió a la cifra de 90.298 pesetas, siendo de esperar que esta cantidad aumente toda vez que aún continúa la postulación hasta el próximo día 20 en que se dará por finalizada.

Ha habido varios donantes anónimos, pero merece destacar el de uno que en una mesa hizo entrega de 10.000 pesetas y otras diez mil en el resto de las mesas. También merece ser destacada la labor realizada por los señores maestros de las escuelas nacionales en cuyas aulas cada uno explicó una lección justificativa de la postulación lo que proporcionó que en las escuelas se obtuviese una recaudación de 5.363 pesetas. Después de habernos sido proporcianados los datos que publicamos, nos manifiestan que han hecho entrega de sus respectivas huchas las Academias y el Colegio de PP. Misioneros.

AL HABLA CON LAS MISIONERAS

Por fin tenemos entre nosotros a las misioneras. Las he encontrado trabajando, metidas entre un grupo de jóvenes haciendo su presentación. Las he visto moverse con soltura y hablar con palabras que hacen pensar en serio. Me gustaría poder trasladar sus palabras con fidelidad, porque eran jugosas de verdad. Sé que no podré hacerlo como quisiera, porque escritas pierden el calor que tenían en sus labios. Sé que sólo podré decir a medias algo de lo que viven y de lo que sienten.

Para definirles, nada mejor que le nombre con el que ellas se presentan: misioneras de Acción Parroquial. Su labor está centrada, por tanto, en el servicio a las parroquias y en cualquier lugar donde el sacerdote las necesite. Las que se encuentran entre nosotros tienen su campo de acción en la Casa diocesana de Ejercicios de Burgos. Allí se constituyen en compañeras de las mujeres que entran a pensar unos días en sí mismas. Y son ellas las que en muchas ocasiones sacan las castañas del fuego a los sacerdotes, ya que por su condición de mujeres pueden llegar a tratar con más delicadeza ciertos temas y aportar una luz mayor a problemas que descubren. Quiere decir que saben el terreno que pisan, que son mujeres adaptadas plenamente al Mundo de hoy con toda su problemática. Algunas han trabajado también en otras misiones parroquiales.

Las he preguntado: ¿Cuál ha sido su labor en anteriores misiones?

—Fundamentalmente, las visitas a domicilio, a los enfermos y a todos los centros de enseñanza. Estamos siempre a las órdenes de los misioneros para acudir allí donde lo crean más importante. Y, por supuesto, nos ponemos totalmente a disposición de los párrocos entre los que tenemos que actuar.

—¿Esperan que su presencia entre los arandinos resulte interesante?

—Naturalmente. Por eso nos hemos decidido a venir. Quizás la misma novedad de descubrir que no son sólo los sacerdotes los que hablan de ciertos temas. Sobre todo porque pensamos que así aparece plenamente el sentido de Iglesia. Si todos los bautizados somos Iglesia, todos debemos vivir la inquietud de hacerla crecer en extensión, en número y en santidad. Nuestra presencia aquí demuestra nuestros deseos de ser útiles a la Iglesia. Y hay momentos en los que nos hemos dado cuenta de nuestra labor, porque en sitios donde no se quería recibir al sacerdote, no se han atrevido a cerrarnos las puuertas a nosotras.

—¿Su impresión tras este primer contacto con los arandinos?

—Fenomenal. Ya ha podido comprobar cómo nos han recibido estos jóvenes. Ha habido personas que nos invitaban a sus casas. Cuando nos hemos acercado a alguien para preguntar algo, nos hemos encontrado con su amabilidad. Creo que merecen un agradecimiento especial los sacerdotes a los que hemos encontrado enamorados de sus parroquias y con una ilusión enorme.

—¿Qué nos pedirían a los arandinos para estos días?

—Que se abran a la Palabra de Dios sin cobardías, ni respetos humanos. Al fin y al cabo, por ver y oir no se pierden nada.

Estas han sido sus palabras. Que ahora no las defraudemos.

EDICTO DE LA HERMANDAD SINDICAL DE LABRADORES Y GANADEROS DE ARANDA DE DUERO

El presidente de la Hermandad Sindical de Labradores y Ganaderos de esta villa hace saber: Que habiéndose iniciado en el día de hoy las labores de recolección de uva (vendimia general), al igual que en años anteriores, queda terminantemente prohibido hasta nuevo edicto pastar en las viñas a toda clase de ganado.

Se advierte a los contraventores, que serán rigurosamente sancionadas las denuncias que se formulen por el Servicio de Guardería de esta Hermandad.

NACIMIENTOS

José Miguel Fresnillo y Alcaraz, Francisco Javier García y Jiménez, Plácido Javier Briongos y Juez, María Montserrat del Valle y Espinosa, Luis Mariano González y Santa Olalla, María Soledad Arraba e Izquierdo, José Carlos Bravo y Molero, Gustavo Adolfo García y García, Rosario Peñalba y Martínez, Jesús Sanz y Yagüe, Eduardo Bartolomé y Bartolomé, Francisco Rojo y González y Ana Sebastián y López.

MATRIMONIOS

José López y Arauzo con Marta Lozano y Aguado, Florentino Díez y Molinero con María del Carmen Cayuela y Soto, Luis Angel Marañón y Parrondo con Consuelo Tudela y Martín, Pedro Garrido y Agraz con María Gloria Picón y Frías, Carlos Sánches y Miranda, con María Gloria Sánchez y Alvaro, Emerenciano San Cristóbal y Cano con Evelia Redondo y Hernando.

FARMACIA DE GUARDIA

Berdugo Acuña, Avda. de Carlos Miralles, 64 y Gonzáles de Zúñiga, Fernán González, 20.

CARTELERA DE ESPECTACULOS

Teatro - Cine Aranda. — "El tesoro de Moctezuma".

SOPEC

...le asombrarán los resultados

COMPRE BONOS CONVERTIBLES EN ACCIONES DEL BANCO DE FOMENTO

5.ª Emisión de 3.000.000.000 de pesetas.
(15 de Octubre de 1970)

* LIQUIDEZ
* RENTABILIDAD
* GARANTIA
* EXENCIONES FISCALES
* CONVERTIBILIDAD

Su interés líquido, más el beneficio de la conversión en acciones de este Banco, hacen de los Bonos del BANCO DE FOMENTO la más interesante inversión de su dinero.

INFORMACION: BANCO DE FOMENTO Carrera de San Jerónimo, 27 - MADRID-14 • Avda. de España, 8 - San Sebastián • Paseo de Gracia, 7 - Barcelona
y en todas las oficinas del BANCO CENTRAL
BANCO DE VALENCIA y BANCO DE ARAGON

Los accionistas del Banco de Fomento, tienen derecho preferente en la suscripción de estos Bonos.

Esta emisión ha sido autorizada por el Instituto de Crédito a Medio y Largo Plazo

Los muebles más lujosos y actualizados para cada hogar, al precio más justo
muebles evelio
VITORIA, 56.... 58, 60, 62

ARRIENDO
terreno roturable 130 Has. aproximadamente. Diez años. Razón al calde de Arcellares del Tozo. Subasta, el 25, a las 16 horas, en Mundilla de Valdelucio.
Valdelucio. —El alcalde Florencio ARROYO

Los muebles más lujosos y actualizados para cada hogar al precio más justo
muebles evelio
VITORIA, 56.... 58, 60, 62

M.E.C.D. 2017

DEPORTES 12

LOS JUEVES PRONOSTICOS DE KARAG

- La Real Sociedad debe batir al Sevilla en Atocha
- Por los resultados de la última jornada se presentan difíciles los partidos de Gijón y Málaga
- El Zaragoza no debe perder para no exponerse a un contratiempo
- El Atlético de Madrid y el Barcelona tienen partidos fáciles, de trámite
- Hércules-Betis es el gran encuentro de la Segunda División
- Siguen en interés los de Castellón y Córdoba, con la visita del Burgos y Rayo Vallecano, respectivamente

Para el próximo domingo, día 18, se jugarán los partidos del Campeonato de la Liga, que se indican a continuación:

PRIMERA DIVISION

ATLETICO BILBAO (9) - Sabadell (14).
ATLETICO MADRID (2) - Elche (13).
BARCELONA (3) - Español (11).
Gijón (15) - Valencia (8).
GRANADA (10) - Las Palmas (12).
Málaga (6) - Madrid (5).
REAL SOCIEDAD (4) - Sevilla (1).
ZARAGOZA (16) - Celta (7)

SEGUNDA DIVISION

CASTELLON (3) - Burgos (2)
CORDOBA (10) - Rayo Vallecano (1).
CORUÑA (4) - San Andrés (14).
HERCULES (5) - Betis (9).
Langreo (15) - OVIEDO (13)
LOGROÑES (6) - Cádiz (8)
MOSCARDO (19) - Calvo Sotelo (20).
ONTENIENTE (18) - Villarreal (10+).
PONTEVEDRA (7) - Mallorca (16).
SANTANDER (17) - Ferrol (12).

Todos los partidos se jugarán en los campos de los clubs citados en primer lugar. Los nombres en mayúsculas son los favoritos; cuando aparecen con los mismos caracteres quiere decir que lo más probable es un empate. Las cifras entre paréntesis indican la clasificación actual de los distintos equipos.

IMPRESIONES Y COMENTARIOS

Un partido sobresale entre los ocho, que es el que se jugará en Atocha, entre la Real Sociedad y el Sevilla, dos de los equipos que no han perdido hasta la fecha. Los donostiarras son los que menos han marcado tantos, sólo dos en cinco partidos, a la altura del Español. Cubierta la sexta parte del recorrido, es decir, algo conocidos los valores de unos y otros, es el momento de la reacción de marcar algunos tantos más. Aún no han marcado a la Real Sociedad, de modo que, cubierta la línea defensiva, no hay más remedio que atacar, que cabe suponer que los delanteros no retroceden para cubrir la retaguardia. Los sevillistas no son tampoco de los que marcan muchos tantos, con un récord de tres tantos sobre el Madrid, lo que a primera vista parece incomprensible.

Medio asegurado un cero en contra, no es difícil que marque la Real Sociedad para triunfar.

Después de este partido siguen en interés dos encuentros, precisamente los que al parecer están llamados a terminar con empate, que son los de Gijón y Málaga.

A pesar del percance con el Español, el reciente empate con el Madrid hace pensar que los gijoneses presenten batalla con el Valencia y que, en el peor de los casos podrían o deben empatar, sobre todo porque los valencianos no van muy lejos en su índice de actuación, con sólo 1,97, a la altura de los bilbainos.

El otro empate probable, o al menos, lo que dan la actuación de los equipos, es el de la Rosaleda, en que los dos bandos empataron últimamente sus partidos, con la circunstancia de que el Madrid lo hizo en su campo y frente a uno de los últimos equipos de la clasificación.

Muchos se preguntarán todavía: ¿cómo es posible que el Madrid ha empatado en su campo con el Gijón? Cabe suponer que los madridistas no repetirán la campaña de la pasada temporada.

El Zaragoza tiene una papeleta difícil, porque esta vez jugará contra un equipo más fuerte que Las Palmas. El Celta acaba de batir al Atlético de Bilbao, de modo que los zaragocistas deben poner el máximo cuidado. Como hemos indicado, hemos presenciado el partido contra Las Palmas. Ahora que no habrá televisión, cabe suponer que los zaragocistas llenarán el campo de la Romareda para animar a su equipo. Es una obligación.

Los otros partidos se presentan teóricamente claros.

Por los resultados anteriores, no hay duda de que el Atlético de Madrid y el Barcelona deben aplastar a sus rivales, flojos en este momento.

Después de su buen partido en Sevilla, no parece difícil que el Granada triunfe en su campo frente a Las Palmas.

Y por último, nadie debe dudar en la probable victoria del Atlético de Bilbao sobre el Sabadell.

SEGUNDA DIVISION

Sobresalen tres partidos entre buenos equipos, entre candidatos al ascenso, que son el de Castellón, Córdoba y Alicante.

Castellón y Burgos figuran en cabeza, detrás del Rayo Vallecano, de modo que han demostrado calidad y forma. Partido difícil.

Exactamente igual que el del Arcángel. Todo el mundo espera algo del Córdoba, y la realidad es que éste es el momento.

Hércules-Betis es un gran encuentro por la forma de ambos. Son equipos igualados en el momento actual, y siendo así, lo normal es que influya el terreno de La Viña.

En términos generales dominan los equipos locales. El único equipo llamado a triunfar a domicilio es el Oviedo, que siempre ha sido superior al Langreo. Es el momento, para los ovetenses de ir a la mitad superior de la clasificación.

De los probables vencedores locales, el Santander parece problemático después de su percance en el Sardinero frente al Logroñés y el éxito del Ferrol sobre el Córdoba.

Los partidos del Coruña, Logroñés, Moscardó y Pontevedra se presentan fáciles. No así el del Onteniente, frente a un equipo mejor clasificado.

ACISCLO KARAG

(De los Servicios Especiales de la Agencia "Efe").

PARQUET
TARIMAS
Mosaico Parquet y todos tipos de tarimas directamente de fábrica.
Tf. 207309.

VUELTA CICLISTA A MEJICO

El checoslovaco Moravec ganó la cuarta etapa

Sigue de líder el mejicano Sarabia

Iguala (Méjico) (Alfil). — Aprovechándose de la vigilancia que se guardan entre sí españoles, colombianos y mejicanos, el checoslovaco Blastimil Moravec, se adjudicó ayer la cuarta etapa de la Vuelta ciclista de Méjico, corrida sobre 106 kilómetros entre Méjico, capital e Iguala.

El mejicano Jesús Sarabia conserva el liderato general individual, seguido de cerca por el español Florencio y el colombiano Pachón.

Clasificación de la etapa.

1.—Blastimil Moravec (Checoslovaquia), los 196 kilómetros en cuatro horas 41,40 (con bonificación).
2.—Saul Alcántara (Brasil), 4-41-50 (con bonificación).
3.—Luis Hernán (Colombia), 4-42-00, (con bonificación).
4.—Félix González (España), 4-42-10.
5.—Alvaro Pachón (Colombia), ídem.
6.—José Florencio (España), ídem.
12.—Angel Barrigón (España), 4-42-10.
16.—José Luis Galdámaz (España), 4-46-46.
49.—Daniel Varela (España), 4-42-53.

PREMIO DE LA MONTAÑA

1.—Jesús Sarabia (Méjico), 25 puntos.
2.—Saul Alcántara (Brasil), 22.
3.—Agustín Alcántara (Méjico, 13.
4.—Josef Fuch (Suiza), Alvaro Pachón (Colombia) y Félix González (España), 7.

ORELLANA DIRIGIRA EL PARTIDO BURGOS-LANGREO

Aún queda por disputar el partido del domingo, contra el Castellón, del que tenemos anticipado el árbitro. Pues bien, queremos sentirnos madrugadores y vamos a indicar hoy que de no surgir imprevistos, el encuentro Burgos-Langreo, que se jugará el día 25 en El Plantío, será dirigido por el colegiado Fernando Orellana.

El crecimiento ha de ser integral. En Burgos hay más viviendas y más puestos de trabajo, pero ¿hay lugares donde los cristianos se puedan reunir desahogadamente? Ayuda con tu aportación a la construcción de templos pa

NATACION

ARACELI REGUERA BATE EL RECORD REGIONAL DE 100 METROS BRAZA

Finaliza la temporada burgalesa

Como estaba anunciado previamente, el pasado domingo, día 11, los nadadores del Club Arlanza se desplazaron a Soria, para celebrar las últimas pruebas de la temporada, teniendo como oponente en esta ocasión al Club Alto Duero de la capital hermana.

La competición fue muy reñida, demostrando los nadadores de ambas capitales los progresos obtenidos en este bello deporte.

Los resultados finales fueron Arlanza, 58 puntos y Club Alto Duero, 54.

Una prueba de los progresos obtenidos lo demuestra que en la modalidad de 100 m. braza femeninos fue batido el récord regional por la nadadora burgalesa Araceli Reguera.

Con esta competición, la Federación Burgalesa de Natación ha dado por finalizada la temporada, para lo cual después de un breve paréntesis de descanso para nadadores y monitores, tiene previsto inaugurar los entrenamientos el día 2 de Noviembre y conseguir nuevos éxitos en la próxima campaña.

CAMPEONATO DE REGIONAL PREFERENTE

El Salmantino, al frente del Grupo

RESULTADOS

Benavente, 3 - Guardo, 0.
Colonización, 2 - Hullera, 0.
Europa Delicias, 0 - Béjar, 2.
Júpiter Leonés, 7 - Venta de Baños, 0.
Bembibre, 2 - Castilla, 0.
Zamora, 3 - Juventud, 0.
Fabero, 1 - Salamanca, 2.
Cacabelense, 3 - San Juan, 2.

CLASIFICACION

	J.	G.	E.	P.	F.	C.	Ptos.
Salmantino	5	4	1	0	18	2	9+5
Júpiter Leonés	5	4	0	1	20	3	8+2
Zamora	5	4	0	1	12	1	8+2
Bembibre	5	4	0	1	8	3	8+2
Benavente	5	4	0	1	10	5	8+2
Venta de Baños	5	3	0	2	8	15	6+2
Béjar	5	2	1	2	6	5	5+1
Europa Delicias	5	2	1	2	12	7	5—1
JUVENTUD	5	2	0	3	6	10	4—2
Colonización	5	2	0	3	5	12	4—2
Fabero	5	1	1	3	7	11	3—3
Guardo	5	1	0	4	5	13	2—2
Castilla	5	1	0	4	4	13	2—2
Hullera	5	0	1	4	2	16	1—3
SAN JUAN	5	0	0	5	6	17	0—6

M.E.C.D. 2017

DEPORTES 12

ENTRENAMIENTO DE LA SELECCION DE FUTBOL

El equipo «A» ganó al «Sub 23» por 6-2

Goleadores: Luis (3), Quini (3), Aguirre e Hita (este en la meta propia)

Madrid (Alfil).—Todos los jugadores convocados por el seleccionador nacional de fútbol Kubala, que se encontraban concentrados desde anoche en Madrid, han entrenado esta mañana en la Ciudad Deportiva del Real Madrid. Melo y Adelardo, que se encuentran lesionados, no saltaron al campo. Eladio, como ya se sabía, no se trasladó a Madrid, también por encontrarse lesionado. Mucho público acudió a la cita del fútbol nacional y el buen tiempo y el sol y magnífica temperatura hicieron más agradables las evoluciones de los pupilos de Kubala.

El seleccionador, tras unos ejercicios físicos y con balón, dividió a los dos equipos: selección "A" y "Sub-23". Por el equipo "A" salieron en la primera parte, de cuarenta y cinco minutos de duración, los siguientes hombres: Iribar; Sol, Gallego, Hita; Pirri, Violeta; Amancio, Luis, Gárate —que fue sustituído a los cinco minutos de empezar el partido por Rodilla— Uriarte y Rojo.

Por los "Sub-23" formaron: Mora; Fabián, Eusebio, Navarro; Conejo, Vilanova; Aguilar, Planelles, Aitor-Aguirre, Planas y Benítez.

Hacia el minuto 20, sale del terreno Conejo y es sustituído por Rexach, uno de los hombres más destacados que acudieron hoy a la Ciudad Deportiva, junto con Luis, autor de los tres goles que marcó la selección "A" en el primer tiempo. Ya en el minuto 35 salieron Pirri y Violeta para dar paso a Lora y Costas.

En el partido se vieron muy buenas jugadas a cargo de los dos bandos. Aitor-Aguirre, hombre de buena planta, fuerte y alto, no se situó bien en el campo, pero sus disparos fueron fulminantes. Su labor se consagró con un magnífico remate de cabeza que Iribar no pudo interceptar. Rojo también corrió bien por su línea durante los últimos quince minutos, con buenas jugadas que pusieron en serios aprietos la defensa de los "Sub".

Cuando terminó el partido, cuarenta y cinco minutos de juego, los "A" ganaban por tres goles a dos. Los tantos de los "Sub" fueron marcados por Hita en su propia puerta y Aguirre.

En la segunda parte, los equipos formaron de la siguiente forma:

Por la selección "A": Corral; José Luis, Benito, Hita; Costas, Lora; Rexach, Quini, Irureta, Rodilla y Quiles.

"Sub-23": Rodri; Fabián, Vilanova, Navarro; Tovar, Eusebio. La delantera no sufrió ningún cambio. En esta segunda parte del encuentro los "A" volvieron a marcar tres goles por medio de Quini, los tres.

Resultado final del encuentro 6-2.

Al terminar el partido Kubala confirmó lo que ya había dicho anteriormente: "Ultima concentración tras los partidos del día 25. El día 26, lunes, sesión de masajes y descanso. El martes, día 27, entrenamiento". La lista de 17 jugadores la dará el próximo lunes, martes o miércoles a la Federación.

—¿Efectuará cambios importantes o se puede hablar ya de una selección?

—Es seguro que la base estará formada por los mismos hombres que el año pasado. Pero, sin duda, efectuaré algún cambio y además, hay que tener en cuenta el problema de las lesiones ya que aún faltan muchos días para la última concentración y los equipos tienen el calendario de partidos muy completo.

—¿Kubala destaca la labor de algún jugador en particular?

—Todos los jugadores han estado bien. Los "Sub-23" los he encontrado magníficos, mucho mejor que la pasada temporada. Es necesario que estos chicos no se "crean figuras" y rindan bien. Llamarles a la selección siempre tiene algún inconveniente. Y entre ellos se encuentra ese: el creerse los mejores. Es necesario trabajar mucho con ellos, que no cojan vicios difíciles luego de quitar".

DISTRIBUIDOR EXCLUSIVO

necesita importante fábrica perfiles ranurados, armarios deportivos e industriales metálicos y otros artículos afines de gran venta. Indispensable disponga excelente organización comercial y local exhibición.

Escribir detalladamente, indicando zona de influencia y otros productos que trabaja, al Apartado 14.536. MADRID.

DOBLE COLUMNA

LA COPA

Se ha puesto en marcha, a partir de ayer, la Copa del Generalísimo de fútbol, con su sistema inglés casi recién estrenado, que permite participar en la misma a los equipos de Tercera División.

En España, la Copa fue durante muchos años «coto cerrado» reservado a la Primera División; luego se amplió a la Segunda; el año pasado se dio entrada a los «terceras» y en el presente incluso ha tenido cabida el campeón de aficionados, Real Madrid. No hay duda que esta ampliación de la competición, en la base, favorece al fútbol, en su conjunto.

Pero como todas las cosas, también presenta sus inconvenientes. Uno de los más acusados es tener que disputar varias eliminatorias en jornadas laborables, lo cual no hace muy rentable la participación, a algunos equipos. Incluso en esta primera jornada han estado amenazados por la coincidencia de un partido televisado en directo; el Dinamarca - Portugal, a jugarse en Copenhague y que al ser transmitido para la nación lusitana —con paso a través de los circuitos españoles— se dijo que iba a ofrecerse asimismo en nuestrdo país.

Esto dio origen a la protesta de los equipos implicados en esta jornada, que ayer levantó el telón, tras el cual se ofrece la Copa del Generalísimo, en cuyo engranaje también entrará el Burgos; pero más adelante, una vez que se produzcan las tamizaciones previas entre los representantes de Tercera.

RAICES

El Logroñés está dispuesto a echar raíces en su actual categoría de la Segunda División. Esto ya lo demostró al comienzo de la temporada, efectuando una serie de fichajes en los que no ha regateado desembolsos.

Pero en la vecina y simpática capital riojana existía el temor de si todo habría sido en vano. No había confianza en sus propias fuerzas; pero la rotunda e inequívoca victoria lograda el pasado domingo en Santander ha venido a prestar al equipo esa seguridad en sí mismo de que antes carecía. Por tanto, dicho triunfo no ha sido importante por lo que intrínsecamente supone la conquista de dos puntos fuera del terreno propio, sino más principalmente por cuanto significa de inyección revitalizadora.

Posiblemente con el Logroñés haya que contar de forma destacada en esta competición, porque su decisión de permanecer —y no de pasar simplemente— es firme. Tras los fichajes ya realizados, aun persevera en su empeño de reforzar el cuadro. Le han fallado las gestiones encaminadas hacia el navarro Andueza y tampoco ha resultado convincente la prueba de dos jóvenes elementos cedidos por el Sevilla. Por esa razón, ahora están probando a Mas Pujol, que ha jugado en el Santander, Condal, Murcia y Osasuna. Y sin perjuicio de ello, tienen muy adelantadas determinadas gestiones cerca de la Real Sociedad y el Celta, para conseguir la cesión de algún jugador.

¿QUIEN ME COMPRA UN LIO?

No se trata aquí de discurrir sobre el juguete cómico de José de Lucio. El título viene dado por la serie de escarceos, por las enrevesadas idas y venidas, por los retorcidos dimes y diretes que están produciéndose a propósito de los títulos boxísticos o a que aspiran pugilistas españoles.

Urtain ha tardado en aclarar su postura —ayer lo hizo con la correspondiente firma— ante el imperativo de la Federación Europea de Boxeo, de que había de poner en juego su título frente al inglés Henry Cooper. Esto por un lado. ¿Y qué decir en cuanto al título mundial a que aspira Carrasco?

Aquí uno ya empieza a perder la nación de lo que es o de lo que deja de ser cierto. Primero que si había de enfrentarse a Ismael Laguna, cruzándose en el camino Buchanan, aunque ya cuando la Federación Internacional había desposeído al pañameño. Luego, que si debía pelear con Mando Ramos; que si había de acudir a Los Angeles; que si por el contrario, tenía que celebrarse el combate en Madrid... Y entre tanto Buchanan que llega a Bilbao para firmar la pelea, bien con Carrasco o con Velázquez... y se marcha sin hacer nada concreto, con lo que sigue abierto el portillo a todo género de especulaciones y cábalas.

¿En qué quedamos? Ciertamente, los bastidores del pugilismo profesional no han sido nunca nada claros; pero estamos asistiendo a una época en que los oscuros manejos alcanzan ya magnitudes colosales y absolutamente condenables, vengan de donde vengan las «retorcidas» directrices o inspiraciones.

ARQUERO

LA COPA

Ayer se jugaron las primeras eliminatorias

Madrid. — Ayer se iniciaron las eliminatorias de la Copa de S. E. el Generalísimo, con participación de los equipos de Tercera División, que han solicitado su inscripción y el campeón de aficionados, Real Madrid.

Los resultados registrados fueron los siguientes:

Ibiza, 1; Cartagena, 0.
Español, 1; Tarrasa, 3.
Plus Ultra, 1; Orense, 1.
Mérida, 1; Carabanchel, 0.
Paiporta, 0; Jerez, 1.
Triana, 1; Tenerife, 2.
Portuense, 2; Gandía, 1.
Imperial, 1; Tarragona, 0.
At. Baleares, 0; Murcia, 0.
Ilicitano, 3; Poblense, 1.
Mestalla - Melilla (día 15)
Acero, 2; Sevilla At., 1.
Alcoyano, 1; Huelva, 2.
At. Malagueño, 0; Algemesí 0.
Valdepeñas, 2; Tortosa, 1.
Linense, 0; Badajoz, 0.
Ceuta, 5; Levante 2.
Lugo, 0; Salamanca, 2.
Valladolid, 7; Ponferradina, 1.
La Bañeza, 2; Palencia, 2.
Eibar - Leonesa (día 21).
Vetusta, 1; MIRANDES, 1.
Osasuna, 0; Avilés, 0.
Talavera, 3; Caudal 0.
Ensidesa 1; Real Madrid, 1.
Sestao, 4; Badalona, 1.
Mataró, 2; Huesca, 1.
Tudelano, 0; Torrelavega 1.
Calella 1; San Sebastián, 0.
Michelín, 2; Europa 0.
Barcelona 1; Bilbao At. 4.
R. Unión 2; Júpiter 0.
Gerona - Baracaldo (día 21)

URTAIN, AL FIN, FIRMO AYER SU COMBATE CON HENRY COOPER

Otra incógnita: Buchanan regresó a Londres sin dejar resuelto si peleará con Carrasco o Velázquez

Madrid (Alfil). — El campeón de Europa de boxeo de los pesos pesados, el español José Manuel Ibar «Urtain», ha firmado esta noche, en los locales de la Federación Española de Boxeo, el contrato para la pelea titular frente al británico Henry Cooper, el próximo día 10 de Noviembre, en el estadio londinense de Wembley.

Urtain llegó anoche a Madrid, por carretera, procedente de París y hoy mantuvo una larga entrevista con el promotor de boxeo Luis Bamala, en la que trataron de la situación planteada por la demora de la firma del contrato para el combate con Cooper.

TODO ESTA ARREGLADO PARA LA PELEA CONTRA COOPER

Londres (Alfil). — La pelea entre el inglés Henry Cooper y el español Urtain se celebrará definitivamente en Wembley el próximo día 10 de Noviembre, según informó al mediodía de hoy la Cámara británica de control de boxeo, a un redactor de «Alfil».

Después de la controversia de ayer, cuando el promotor inglés Harry Levene atacó a Urtain por no haber enviado el contrato firmado y amenazó con solicitar que se le desposeyera del título, se ha sabido en Londres que el español finalmente firmó el contrato en Madrid a última hora de ayer noche, antes de que terminara el plazo convenido.

DECLARACIONES DE PAMPITO RODRIGUEZ

Madrid (Alfil). — «José María Losa no puede firmar contrato alguno con Solomons y Buchanan en nombre de Pedro Carrasco o Miguel Velázquez. Eso solamente lo puede hacer el preparador-apoderado de los boxeadores, que soy yo», ha declarado esta mañana el entrenador de los dos púgiles hispanos, Pampito Rodríguez, como colofón a las entrevistas que han venido manteniendo desde ayer en Bilbao el promotor José María Losa y el británico Jack Solomons, así como el campeón mundial de los pesos ligeros, en versión de la Asociación Mundial de Boxeo, el escocés Ken Buchanan.

Losa, al parecer, trata de obtener la aceptación de Buchanan para que ponga su título en juego bien frente a Carrasco bien frente a Velázquez, en España, preferentemente en Madrid.

La cuestión está también en quién de los dos, si Carrasco, aspirante número uno al título mundial, o Velázquez, campeón de Europa de los pesos ligeros y vencedor de Buchanan en esa pelea por el entorchado continental, será quien se enfrente a Buchanan.

En medios pugilísticos madrileños se especula con las conveniencias de que sea uno u otro. En el caso de que fuera Carrasco el que se enfrentara a Buchanan, España podría tener un campeón del Mundo y seguiría teniendo un campeón de Europa en Velázquez.

SOLOMONS QUIERE TRATAR CON LOSA

Bilbao (Alfil). — «Solamente con usted, entre los promotores españoles, montaré el combate para el título mundial entre Buchanan y un español», ha dicho el promotor británico, al pie del avión que este mediodía ha tomado para Londres, a su colega bilbaíno José María Losa.

Solomons, con Buchanan, llegó ayer tarde a Bilbao, donde ha mantenido un extenso intercambio de puntos de vista con Losa. Poco después de mediodía de hoy ha regresado a Londres, sin haber firmado nada, ni concretar fecha ni cifras para un posible combate con el título en juego, con alguno de los boxeadores españoles Carrasco o Velázquez.

José María Losa, por su parte, ha declarado a un redactor de «Alfil» que esta tarde, a las cuatro y media, toma el avión a Madrid para entrevistarse con los «managers» de Carrasco y Velázquez, con el objeto de tratar de llegar a un acuerdo para montar la velada.

SESENTA MIL DOLARES A BUCHANAN

Madrid (Alfil). — Sesenta mil dólares es la cantidad que el promotor bilbaíno ha ofrecido al campeón mundial de boxeo de los pesos ligeros, en versión de la sociación Mundial de Boxeo, el escocés Ken Buchanan, por poner su título en juego frente a Pedro Carrasco o Miguel Velázquez.

Los sesenta mil dólares (4.200.000 pesetas) es la misma cantidad que Losa ofreció al californiano Mando Ramos por disputar el título mundial a Carrasco, en Madrid, esa pelea dilucidaría el campeón mundial en versión del Consejo Mundial de Boxeo, que considera el cetro mundial vacante.

El Consejo ha declarado recientemente, en boca de su vicepresidente, el mejicano Velázquez, que Ramos debe venir a Madrid a pelear con Carrasco. Pero el californiano se muestra muy reacio a viajar: alega, por ejemplo, «alergia» insuperable al vuelo transoceánico.

En esta situación, ha surgido la oportunidad para Carrasco de enfrentarse con Buchanan. Oportunidad, sin embargo, que también tiene Velázquez, como campeón continental.

Meritísimo empate del Mirandés (1-1), en Oviedo

Baroja marcó por el equipo burgalés, que causó muy buena impresión en su encuentro con el Vetusta

Fueron expulsados los jugadores Nando y Zabalza, uno por cada «once»

Oviedo (Alfil).—A un gol empataron hoy en partido disputado en esta localidad, el Vetusta y el Mirandés, en partido de Copa.

Arbitró el señor Bayón, de León, que se equivocó con mucha frecuencia y careció de autoridad.

A sus órdenes los equipos se alinearon así:

Vetusta. — Alberto; César, Chuso, Ontoria; Silviniono, Salas; Rubieras, Mendoza, Balmoní, Mori, Agostino y Nando.

Mirandés.—Aramayo; Zabalza, Lopetegui, Nano; Baroja, Arroyabe Biñuela, Caito, Nabales, Mendivil y Euva.

Por el Vetusta, en la segunda parte Susi reemplazó a Rubiera, y por el Mirandés, Tolosano sustituyó a Euva, y luego Eguaras ocupó el puesto de Tolosano.

El árbitro expulsó a Nando, extremo izquierdo del Vetusta, y a Zabalza, lateral del Mirandés. Entre ambos hubo una discusión en unos minutos de desconcierto y el árbitro terminó por echarlos a los vestuarios.

Los goles fueron marcados en la segunda parte. El primero por mediación de Balmoni, para el Vetusta, en un disparo desde cerca. El empate lo obtuvo en jugada personal el medio derecho Baroja.

OTROS PORMENORES DEL PARTIDO

Oviedo (Servicio especial de "Alfil" para DIARIO DE BURGOS).—Con buen terreno, aceptable juego y tiempo asimismo aceptable se jugó el encuentro Vetusta-Mirandés, de ida en el torneo de Copa de S. E. el Generalísimo.

El Vetusta no acaba de encontrar el camino del gol, por imprecisión en sus hombres sobre todo en la entrega, que es muy deficiente. Y así es muy difícil inquietar al contrario.

Si el equipo no se entiende, si los errores son frecuentes, resulta nada fácil imponerse a equipos que, como el Mirandés, son duros y cuyos jugadores van "a por todas". Además, practica un fútbol muy armonioso y aún así el Vetusta mereció mejor resultado, ya que luchó mucho por conseguir el triunfo y tuvo muchas oportunidades de marcar, pero sus jugadores erraron en el disparo a puerta.

El partido, por lo incierto del tanteo, resultó interesante. Conviene destacar por su actuación a Chuso y Agostino por el equipo local. Por el Mirandés, sobresalió la soberbia actuación del portero, con espléndidas intervenciones, así como Arroyabe, Biñuela y Lopetegui.

Los goles se marcaron en el segundo tiempo. El primero, a favor del equipo local, el Vetusta, por el interior Balmoní, en un gran disparo desde muy cerca, que no acertó a detener el meta Aramayo. El empate fue logrado por el medio Baroja, a cuyo disparo se lanzó muy tarde el portero local.

El árbitro, señor Bayón, tuvo una actuación bastante defectuosa, con fallos frecuentes, careciedo de autoridad, aunque también —justo es decirlo— estuvo muy mal auxiliado en las bandas.

OPINIONES DE LOS ENTRENADORES

Esparza, entrenador del Mirandés, atendió gentilmente al corresponsal de "Alfil" cuando le pidió su opinión sobre el partido

—¿Su opinión sobre el Vetusta?

—El equipo local realizó jugadas de mérito; hizo un segundo tiempo muy completo, bastante mejor que el primero.

—¿Quiénes fueron más destacados por el equipo asturiano?

—Diga usted que todos son conscientes de su deber.

—¿Y del Mirandés?

—Todos han jugado bien.

—¿Quiere opinar sobre el árbitro?

—Nunca acostumbro a opinar sobre los árbitros.

—¿Resultado justo?

—Considerémosle así, ya que finalizó con empate a un gol.

En el vestuario del Club local, Julio Marigil contesta así:

—¿Cómo vio al Vetusta?

—Todos se portaron bien. Es norma en esta "familia azul" y de momento no hay nada perdido.

—Enjuicie cómo fue el encuentro.

—Tuvo ratos muy buenos y algunos baches se deben a que determinados jugadores no están en pleno rendimiento. Espero hacer más adelante que el equipo responda mejor.

—¿Le gustó el Mirandés?

—Sí. Es un equipo fuerte, duro. Usted ya lo ha visto. Y, además, sus hombres practican buen fútbol.

—¿Lógico el resultado?

—No, yo creo que el Vetusta hizo méritos para ganar por lo menos por un gol de diferencia.

Numerosas sanciones del Comité de Competición

Multas a los clubs Valencia Sevilla, Calvo Sotelo y Mallorca

Madrid (Alfil). — El Comité de Competición de la Federación Española de Fútbol ha adoptado en su reunión de hoy, entre otros los siguientes acuerdos:

Primera División:

Dos partidos de suspensión al jugador González Carnero, del Celta, por producirse violentamente con un contrario.

Cuádruple amonestación y multa, así como advertencia de suspensión, por juego peligroso, al jugador Aranguren, del Atlético de Bilbao.

Amonestación y multa, por diferentes motivos a los jugadores Iglesias, del Atlético de Madrid; Barrios, del Granada, e Hita, del Sevilla.

Multas por diferentes motivos a los jugadores José Claramunt, del Valencia; Esnaola, de la Real Sociedad y Pini, del Sabadell.

Clubs:

Se multa a los clubs Valencia y Sevilla, por incidentes de público ocurridos en sus campos.

Arbitros:

Al colegiado que dirigió el partido Celta-Atlético de Bilbao, señor Cardós, se le amonesta por defectuosa redacción del acta del encuentro, sin perjuicio del resultado del expediente de información que se abre sobre la lesión sufrida por Igartúa.

Segunda División:

Cuatro partidos de suspensión al jugador Chicharro, del Pontevedra, por empujar al árbitro.

Doble amonestación y multa al jugador Giralt, del San Andrés.

Amonestación y multa a Diestro, del Onteniente.

Multa al jugador Tugores, del Cádiz.

Clubs:

Multas a los clubs Calvo Sotelo y Mallorca, por incidentes de público.

Tercera División:

Entre las sanciones impuestas en esta División destaca el año de suspensión decretado contra don Alfonso Martínez, delegado del Lemos, por producirse incorrectamente con el árbitro.

PEREZ QUINTAS, RECUSADO POR EL PONTEVEDRA

Pontevedra (Alfil). — Recusar al árbitro, señor Pérez Quintas, ha sido el acuerdo tomado por la directiva del club Pontevedra, en el transcurso de una reunión celebrada hoy.

Dicho acuerdo se tomó teniendo en cuenta la actuación del citado colegiado en el partido que el pasado domingo disputó el Pontevedra, en Madrid, frente al Rayo Vallecano.

La actuación del colegiado señor Pérez Quintas fue considerada parcial por parte de los rectores del club granate.

También la directiva del Pontevedra acordó sancionar económicamente al jugador Roldán, por hacer unas declaraciones, que fueron consideradas improcedentes, a un periodista madrileño. Dichas declaraciones fueron insertadas en un periódico de la capital de España el pasado domingo.

Aún son necesarias mas parroquias en Burgos para que la Iglesia no vaya a la zaga en el crecimiento de Burgos. Con tu aportación se pueden ir solucionando los problemas de lugares de culto, antes de que sea poco menos que imposible.

El San Juan sigue fichando jugadores

Esta tarde celebrará partido de entrenamiento

El San Juan-Marvi, que en otras ocasiones tenía problemas de jugadores, en sentido negativo, es decir, que andaba relativamente mal de ellos, esta temporada los tiene de sobra, lo que no deja de constituir también problema para el entrenador, en cierto modo. Pese a lo numerosa que es ya la plantilla, los sanjuanistas siguen realizando nuevos fichajes.

El último fichaje, por el momento, ha sido el de Monasterio, un muchacho que nos pareció entender estudia Aparejadores, que procede del Arenas de Guecho y actúa de defensa central y de medio de cierre, indistintamente. Un directivo del San Juan-Marvi nos informó anoche que el Burgos C. F., les daba facilidades para que pudiesen llevar a cabo la adquisición de Requejo III, de ahí que hayamos escrito "por el momento".

Terminaremos esta información diciendo que los jugadores del San Juan-Marvi celebrarán esta tarde un partido de entrenamiento, a las cuatro en la Ciudad Deportiva Militar.

Por el sistema de penaltyes se impuso el Atlético de Bilbao a la Real Sociedad

En el I Trofeo de la Amistad

Eibar (Guipúzcoa) (Alfil). **Los penaltyes decidieron la victoria del Atlético de Bilbao** contra la Real Sociedad en este "Primer Trofeo de la Amistad" después de llegar al **tiempo reglamentario con empate a uno.**

Con el fin de inaugurar la iluminación del campo de **fútbol de Ipurúa, de esta localidad** guipuzcoana, se ha disputado el encuentro entre el Atlético de Bilbao y la Real Sociedad de San Sebastián, en disputa del "Primer Trofeo de la Amistad".

El partido atrajo mucho público para presenciar el nuevo sistema de luces que permitirá los partidos nocturnos y, como es lógico, atraído también por ambos conjuntos, que ofrecieron un bonito partido.

Marcó primero el Atlético de Bilbao por mediación de **Clemente y empató luego Boronat.**

El trofeo que había que entregar a un vencedor se decidió por el lanzamiento de **cinco penaltyes cada equipo.**

Iniciaron los bilbaínos marcando cuatro goles Rojo, Clemente, Zubiaga y el portero Zamora, fallando Carmelo.

Por la Real Sociedad inició los disparos Sagasta, parando Zamora, marcó Corcuera, y Santamaría mandó el balón fuera, y como los donostiarras **no podían alcanzar la** marca de sus adversarios el Atlético de Bilbao se proclamó vencedor.

Atlético de Bilbao: Zamora; Ramón, Beitia, Gómez; Betzuen (Zubitu), Lariava; Carmelo, Zubiaga, Arieta, Clemente y Rojo II.

Real Sociedad: Artola II; Iguarán, Hormaechea (Olaieola), Sagasta; Santamaría, Artola I (Unamun); Corcuera, Unanue, Araquistain, Arambarri y Boronat.

MUJER: En tu propio beneficio, ahora que no examinar de forma totalmente gratuita, en la Jefatura provincial de Sanidad, los miércoles y viernes, de doce a una, en la Sección Femenina.

Fútbol internacional

Inglaterra vence a Alemania en Sub-23

Leicester (Inglaterra) (Alfil). — Inglaterra venció a Alemania occidental por tres goles a uno en partido internacional de fútbol "Sub-23" disputado esta noche en Leicester.

POLONIA VENCE A ALBANIA

Chorzow (Polonia) (Alfil). Polonia venció a Albania, por tres goles a cero, en partido inernacional de fútbol correspondiente al grupo octavo de la Copa de Europa internacional, jugado hoy en ésta.

VICTORIA SUECA

Estocolmo (Alfil). — Suecia, que se vio sorprendida con un gol en contra a los cinco minutos, reacciono briosamente y derrotó a Rusia, por dos tantos a uno, en partido internacional de fútbol para jugadores menores de 23 años, celebrado hoy esta capital.

YUGOSLAVIA TRIUNFO EN LUXEMBURGO

Luxemburgo (Alfil). — En encuentro correspondiente a la Copa de Europa de las Naciones (grupo VII), disputado esta tarde ante 7.000 espectadores en el estadio municipal de Luxemburgo, Yugoslavia venció por 2-0 al conjunto del Gran Ducado, tras un partido admirable que los yugoslavos ganaron merecidamente

ALFOMBRAS GRAN CALIDAD

muebles evelio

VITORIA, 56...58, 60, 62

M.E.C.D. 2017

Diario de Burgos

FUNDADO EN 1894

Talleres Gráficos "Diario de Burgos"
TODA CLASE DE TRABAJOS DE CALIDAD
Vitoria. 13. — Apartado 46. —Tfno. 202852
Revistas. folletos. acciones. impresos comerciales

INUNDACIONES EN GERONA

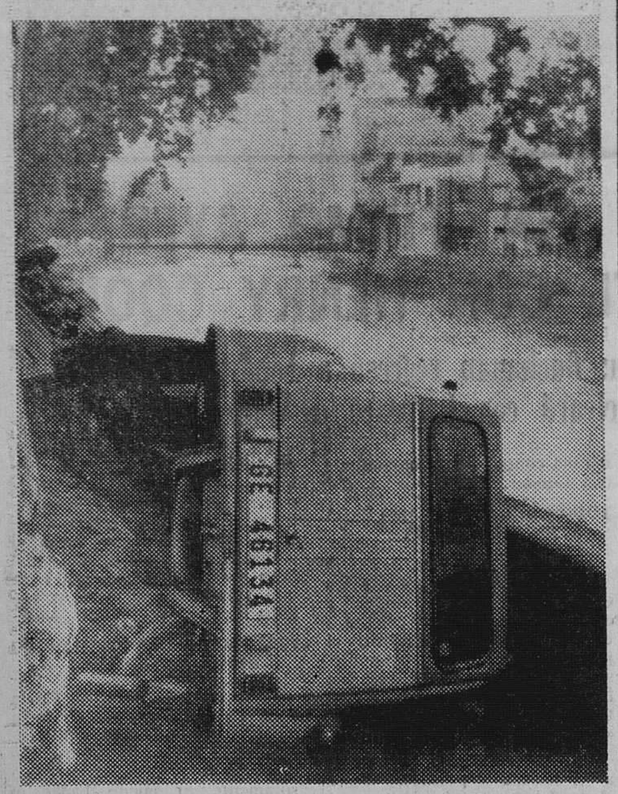

Gerona. — Un aspecto gráfico de la fuerza de las aguas, en las calles gerundenses, al desbordarse el río Oñar, a causa de las fuertes lluvias padecidas estos días. — (Telefoto Cifra)

NUESTROS COLABORADORES

Santa Teresa estrena doctorado

Por P. T. MARTIN CALLE

EL veredicto popular era unánime y corría desde muy antiguo. La crítica serena y reposada se había colocado de parte suya. La ratificación oficial por parte de la Iglesia ha tardado en llegar. Pero ha llegado. Lo ha hecho hace muy pocos días Pablo VI. Para mayor gloria de la Iglesia, honor de España y honra de la mujer.

Oficialmente, Teresa estrena doctorado. ¿Decisión, la oficial, algo desconcertante? Porque rompe con una tradición de siglos y hasta con un pensamiento que muy bien pudiera pasar por sagrado.

Nada ni nadie, sin embargo, nos autoriza a poner límites a la acción de Dios en las almas. Mucho menos cuando las almas no sólo se le resisten, sino que se le entregan sin reserva. Los caminos del amor entonces, al dilatarse, amplían los horizontes a la mirada ansiosa de claridad.

Los escritos de santa Teresa, valorados positivamente por quienes tuvieron que juzgarles, garantizados por la fecundidad espiritual de muchos años de Historia, han entrado así, por la puerta grande de la seguridad oficial, para entronizarse con autoridad magisterial en la cátedra de la Iglesia.

Reconocimiento de su seguridad doctrinal. Proyección, al mismo tiempo, de una Santa postconciliar (Trento) a unos tiempos postconciliares (Vat. II). También son los nuestros «tiempos recios». Y necesitamos una seguridad que solamente la búsqueda en Dios de los valores terrenos podrá comunicarnos.

Son muchos los que hoy pretenden sentar cátedra de doctores. No podemos quejarnos de falta de maestros. De lo que no estamos tan seguros es de que su doctrina sea siempre aceptable. ¿Todos son sinceros? ¿Todos veraces? ¿Todos equilibrados?

«Esta mujer, a lo que muestra su relación, aunque ella se enñañase en algo, a lo menos no es engañadora; porque habla tan llanamente, bueno y malo, y con tanta gana de acertar, que no deja dudar de su buena intención». Así dictaminaba Domingo Báñez.

Ansia de verdad. Sed de sinceridad. La presencia de santa Teresa será siempre presencia juvenil. Escribe Azorín: «La «Vida» de Teresa, escrita por ella misma, es el libro más hondo, más denso, más penetrante que existe en ninguna literatura europea... Y eso que ella no ha puesto en ese libro sino un poquito de su espíritu».

No cobijan pobres e importantes alas a los escritores católicos españoles.

Amante de la verdad, es Teresa un modelo de buen y bello decir. Escribía ese gran técnico del lenguaje castellano que fue Fray Luis de León: «En la alteza de las cosas que trata, y en la delicadeza y claridad con que las trata, excede a muchos ingenios; y en la forma del decir, y en la gracia y buena compostura de las palabras, y en una elegancia desafeitada, que deleita en extremo, dudo yo que haya en nuestra lengua escritura que con ellos se iguale. Y ansí, siempre que los leo, me admiro de nuevo, y en muchas partes dellos me parece que no es ingenio de hombre el que oigo; y no dudo sino que hablaba el Espíritu Santo en ella, en muchos lugares, y que le regía la pluma y la mano, que ansí lo manifiesta la luz, que pone en las cosas oscuras, y el fuego, que enciende con sus palabras en el corazón que las lea».

Carta de MADRID

Por «TACHIN»

Quedan 1.300 supervivientes de las campañas de Cuba y Filipinas

Próxima exposición española en Tokio

MADRID.- *En los ocho primeros meses del año, España vendió a japón por valor de 922 millones de pesetas y adquirió productos japoneses por valor de 6.689 millones, lo que representa un déficit en nuestra balanza comercial de 5.767 millones de pesetas entre Enero y Agosto de 1970. Esto hace preciso promocionar (ya salió uno de los vocablos en moda), allí productos españoles. A tal fin el mes próximo se celebrará en Tokio una exposición de nuestros productos, con ochenta firmas, organizada por el Ministerio de Comercio en colaboración con el "Japón External Trade Organization". La exposición recogerá guitarras y productos de nuestra industria siderúrgica y naval, informa Pyresa*

GIBRALTAR

La Junta de gobierno del Círculo José Antonio ha hecho pública su extrañeza de que en la reciente visita a nuestro país del presidente Nixon no se haya hecho mención, al tratar de tantos problemas mundiales, del tema de Gibraltar, que estima de primordial trascendencia para todos los españoles "y para buen nombre honor e integridad de nuestra Patria". Y hace constar que le extraña asimismo que desde el comienzo del mandato de este Gabinete gubernamental no ha hecho pública declaración alguna en este sentido. Y termina la nota enviada a la Prensa: "La recuperación para nuestro país de Gibraltar es símbolo de unanimidad nacional y siempre ha estado por encima de filiaciones políticas, ideológicas y formas de Gobierno".

SUPERVIVIENTES

Con frecuencia leemos la noticia de haber fallecido, a avanzadísima edad, algún superviviente de las campañas coloniales de Cuba, Puerto Rico y Filipinas y nos admiramos indefectiblemente, de que aún quede alguno que haya visto, aunque fuera de lejos, a Rizal o a Aguinaldo. Pues quedan mil trescientos, que han constituido una asociación. El más anciano ha cumplido los 106 y el más "joven", 86. Gracias a un documentado trabajo de Pedro Fernaud nos hemos enterado de que, tras nuestros mutis, aún quedarán muchos de esos mil trescientos, y no estuvimos en Cavite, vestidos de rayadillo y con barba. El próximo día 28 se va a rendir un homenaje de recuerdo y afecto, en Madrid, a estos "últimos de Filipinas".

GAZAPOTES

Diariamente buscamos en la página retrospectiva "Hace medio siglo", de "ABC", los comentarios deliciosos de aquel gran humorista de hace medio siglo en su "Copio, copias, copiare". "Vean estos gazapos de tamaño natural, tomados de un diario de Valencia: "Juegos florales en Sueca. Discurso de Unamuno. La sala del teatro estaba muy artísticamente adornada, y el escenario representaba un "Corpulis" de Atenas, sobresaliendo la figura que estaba en el centro, que era la victoria de "San Mocracia". Y dice el comentarista: "puede que se refiera a la "Acrópolis" de la antigua Atenas y a la estatua conocida con el nombre de "La victoria de Samotracia" "A nuestro juicio, lo mejor y más gracioso del comentario es el "puede".

NOTICIAS BREVES

Seguimos disfrutando de un tiempo magnífico, con sol y buena temperatura.

—3.934 millones de pesetas descendió la circulación fiduciaria en Septiembre.

—Y nuestras reservas en oro han aumentado en 6.077 millones sobre las de finales de Agosto, 106.710 millones.

Donde no haya paso con semáforo o guardia, cruce por los pasos marcados. Donde no haya paso marcado o protegido, el peatón debe cruzar por las esquinas o bocacalles orestando atención a las señales luminosas o manuales.

LA OBESIDAD Y LA DELGADEZ ENFERMEDADES SOCIALES

Una y otra tienen un común denominador la alimentación desequilibrada

Roma. — (Crónica especial para Agencia Fiel-NL, en exclusiva para DIARIO DE BURGOS). — Setenta kilos y cincuenta y ocho para las mujeres en la edad comprendida entre los 18 y 70 años. Este es el peso fisiológico "standard" según las estimaciones de los expertos en dietética. Ojo a la balanza, por tanto, porque, dicen los expertos, sólo un 10 por ciento más o menos es motivo de preocupación suficiente. Con esa diferencia hacia arriba o hacia abajo una persona es "psicológicamente" obesa o delgada. Ser una cosa o la otra quiere decir estar ya enfermos. Tanto la obesidad como la delgadez son para la ciencia dos enfermedades sociales.

El profesor Pasquale Montenero, director del Instituto de Alimentación y Dietética de los Hospitales reunidos de Roma, que preside las IX Jornadas de Dietología que se desarrollan en San Remo, lo ha confirmado poniendo en guardia a los interesados contra los peligros de ambos fenómenos, hoy ampliamente difundidos. "La obesidad —ha manifestado— es una producción excesiva de grasas y puede provocar daños graves a las diversas vísceras internas. La otra cara de la medalla es la delgadez, enfermedad opuesta pero que tiene casi siempre el mismo común denominador: una alimentación desequilibrada por defecto, como la obesidad lo es en exceso".

Puede parecer una paradoja, pero si para el obeso es fácil diminuir de peso, para el delgado aumentar un solo kilo es un problema muy serio y de no fácil solución. El profesor Montenero ha observado que los casos de delgadez no son tan frecuentes como las obesidades, salvo en los países de bajo nivel económico. A menudo estos desequilibrios se relacionan con la práctica de dietas de adelgazamiento de carácter empírico, que tienden sólo a la disminución del peso corporal descuidando culpablemente —según el profesor Montenero— la reducción de la cantidad calórica indispensable para el organismo. En todo caso, los organismos especializados, como la FAO y la Academia de Ciencias de Norteamérica, han fijado las raciones diarias y la necesidad de calorías para las diversas edades en relación con el peso. He aquí los datos:

Para los hombres, de 18 a 75 años, con altura media de 175 centímetros, el peso standard se fija en 70 kilos; de los 18 a los 35 son necesarias 2.900 calorías; de los 35 a los 55 años 2.600 y de los 55 a los 75 años 2.200 calorías. Para las mujeres de 18 a 75 años, con un promedio de altura de 163 centímetros, el peso "standard" se ha fijado en 58 kilos. Observando la misma división por edades, en el primer caso la necesidad calórica es de 2.100, en el segundo caso de 1.900 y en el tercer caso de 1.600. En lo que se refiere a los niños, las cosas cambian en lo que se refiere a la delgadez porque existen esquemas menos rígidos y más graduados. De 1 a 3 años (87 centímetros de altura) el peso debe ser de 13 kilos; de 3 a 6 años (107 centímetros de altura), de 18 kilos; de los 6 a los 9 años (124 centímetros de altura) de 24 kilos.

Respecto a los muchachos, los datos son los siguientes: de 9 a 12 años (140 centímetros de altura) el peso debe ser de 33 kilos; de 12 a 15 años (156 centímetros) de 45 kilos; de 15 a 18 años (172 centímetros de altura) 61 kilos. Para las muchachas: de 9 a 12 años (140 centímetros de altura) el peso es 33 kilos, de 12 a 13 años (158 centímetros de altura) 47 kilos; de 15 a 18 años (163 centímetros de altura) 53 kilos.

En resumen, considerando sólo a los adultos de 18 a 75 años, si su peso ideal es de 70 kilos para los hombres y de 58 para las mujeres, la condición de delgadez, restando el 10 por ciento, comienza respectivamente a los 63 y 52,200 kilos, naturalmente para las estaturas indicadas.

VERDES

AYUDA PARA LA OTRA VIDA

Washington (Efe). — Con billetes de cien dólares "para ayudarla en la otra vida" y monedas de oro, enterraron hoy en Denver (Colorado) a la "reina" de los tres mil gitanos norteamericanos, Catalina, fallecida ayer a los 102 años de edad.

Catalina que deja una descendencia de doce hijos y 110 nietos y biznietos, emigró a los Estados Unidos desde Rusia a principios de siglo siendo coronada "reina" de los gitanos de Estados Unidos en 1944.

Centenares de gitanos procedentes de todo el país acudieron a la capital de Colorado para rendir el último homenaje de respeto a la "reina". Catalina fue enterrada con un "traje de viaje".

Una gran muchedumbre asistió en una iglesia católica de Denver al funeral de la "reina" Catalina que fue enterrada en un cementerio de la capital de Colorado mientras un grupo de tres guitarristas interpretaban música gitana, según había pedido la anciana en su testamento.

En las coronas de flores depositadas sobre su tumba, cubierta de nieve, se leían las siguientes inscripciones: "A la "reina" de los gitanos" y "A la que mejor dijo la buenaventura en el Mundo entero".

La "reina" Catalina fue enterrada con todas sus joyas de oro y plata.

MANIFESTACION DE POLICIAS EN WASHINGTON

Washington (Efe).—Unos dos mil policías uniformados, se manifestaron hoy frente al Capitolio en Washington pidiendo que la muerte de un agente de Policía sea considerada un delito federal.

Los policías representantes de la Asociación nacional de Agentes, que reune a 120.000, procedían de 44 Estados de la Unión.

El portavoz de la Asociación, John J. Harrington, de Filadelfía, dijo en las escaleras del edificio sede del Congreso de los Estados Unidos, que "ya va siendo hora de que este país se dé cuenta de que está en marcha una revolución".

Un grupo de senadores y representantes, encabezados por el jefe republicano del Senado, Hugh Scott, se unieron a los policías manifestando su apoyo a toda legislación que refuerce la severidad contra los que atentan contra los agentes del orden y fijaron para el próximo Diciembre la aparición de esa legislación para su discusión por ambas Cámaras.

Diario de Burgos
Tirada controlada por OJD DIFUSION · PUBLICIDAD

DIBUJOS CON SIETE ERRORES

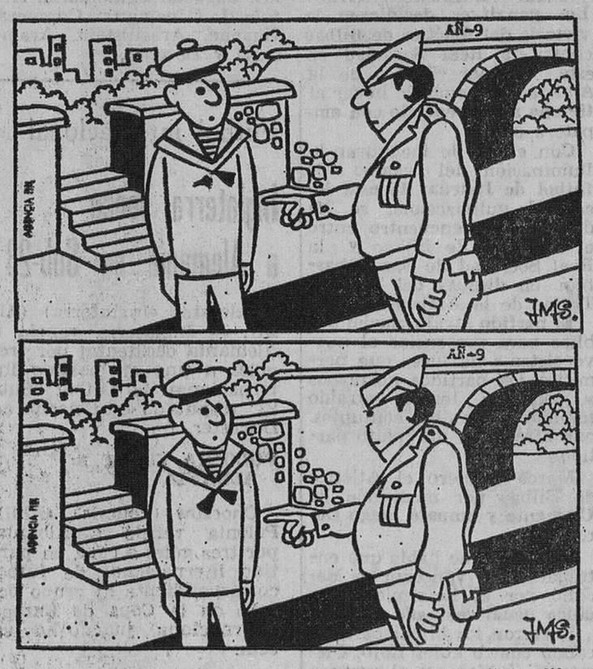

Estos dos dibujos son aparentemente iguales Siete diferencias les separan Si es usted buen observador debe descubrirlas antes de cinco minutos.

Pasando el rato

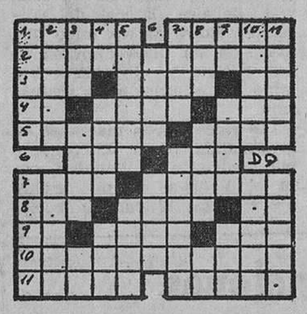

HORIZONTALES. — 1.—Mezclar metales. Que dice y profesa siempre la verdad. 2 — Ciudad de la provincia de Santander. 3. — Irritación. Cabello blanco. Símbolo de la plata. 4. — Artículo. Hechicera. Liga. 5. — Lo es el toro. (al rev.). Nudo de cintas. 6. — Repetición del sonido. Nombre de varón. 7. — Capital de Noruega. Confrontar, poner cara a cara. 8. — Culebra. Ita. Símbolo del radio. 9. — En italiano ;artículo determinado. Río europeo. Diosa de la aurora, en la mitología griega. 10. — Natural de Alcalá de Henares. 11.— Carne que guarnece la dentadura. Limpian.

VERTICALES. — 1. — Rey de los hunos. Obstáculo. 2. — Papagayos. Uno de los siete sabios de Grecia. 3. — Período de tiempo. Tejido. Mil cien. 4. — Terminación verbal. Costal. Preposición inseparable. 5. — Mensaje verbal. Adverbio. 6. —Lo es el mar Caspio. Buey africano. 7.— Presuntuosa. Tubérculo. 8. — Nombre de mujer. Escuchará. Existe. 9. — Nota musical. Nitrógeno. Nombre de letra. 10. — Cuarzo. Ría gallega. 11. — Pastor joven. Pasen rozando.

SOLUCIONES:

Al crucigrama:

HORIZONTALES. — 1.— Inteligente. 2. — M. Alemana. U. 3. — Po. Emane. Ar. 4. — Ala. Una. Oto. 5. — Rigor. Sólos. 6. Bol. Len. 7. — Varal. París. 8.— Ana. Así. Eta. 9. — No. Arida. Oc. 10. — O. Crótalo. O. 11. — Salomónicas.

VERTICALES. — 1. — Impar. Vanos 2. — N. Olibano. A. 3. — Ta. Agora CL. 4. — Ele. Ola. Aro. 5. — Lémur. Larom. 6. — Imán. Sito. 7. — Ganas. Pidan. 8. — Ene. Ola. Alí. 9. — Na. Oleré. oC. 10. — T. Atónito. A. 11. Euros. Sacos.

Al jeroglífico:

Salió el Lorenzo.

A los 7 errores:

1. — Montaña del cuadro. 2. Hoja del cuadro. 3. — Cortina. 4. — Sofá. 5. — Pedestal de la estátua. 6. — Arboleda. 7. —Delantal sirvienta.

LAS MUJERES AL VOLANTE

Han sido y son frecuentes las divergencias de opinión sobre si las féminas reúnen aptitudes para competir con los hombres en el manejo del volante de los coches. Una evidente mayoría vota por el reconocimiento de esos méritos e incluso pondera ciertas cualidades de la mujer para su preferencia como conductoras.

En esta línea figura el Automóvil Club de Nueva York. Ha reiterado a todos sus afiliados que no duden en confiar el volante de sus vehículos a las mujeres cuando se trate de largos recorridos o avancen por trayectos monótonos.

Nuevas experiencias han demostrado que las damas ceden menos fácilmente a los embates del sueño.

Con que ya lo saben.

LA BARCA DEL PESCADOR

Dos pescadores aficionados consiguen lo que consideran una pesca fabulosa a lo largo de la costa. Y uno de ellos exclama entusismado:

—Me he fijado bien en el sitio donde estamos y podemos volver mañana.

Con lo que sacando del bolsillo un trozo de tiza, hace una marca con una X en la barca, justo donde aflora el agua. Entonces, el otro le dice:

—¿Estás chaveta? ¿Y si mañana no tenemos la misma barca?

EL QUE PEOR VUELA

Alguien reprochaba a Orville Wright, pionero de la aviación:

—Un cierto profesor Langley presume de haber volado el primero antes que usted y su hermano. Usted es demasiado taciturno. No debe dejar que se acredite esa leyenda. ¡Hable usted, hombre, hable usted!

—No amigo, no —replicó Orville—: el pájaro que mejor habla en el Mundo es, sin duda, el loro, pero es también el que peor vuela.

SIMPLE ERROR

El doctor termina de auscultar a un paciente y sentencia:

—Está usted sólido como un roble. Me pregunto por qué razón ha venido a verme.

—Por los lavabos, doctor: soy el fontanero.

PERRERIAS

El cartero va a entregar la correspondencia en la casa donde se ha instalado una nueva familia. Y para en seco ante la presencia de un soberbio perro de presa.

—Puede usted entrar, no tema nada —le anuncia la dueña de la casa.

—¿No muerde? —pregunta, por si acaso, el funcionario:

—Sí —manifiesta la señora—, pero ya le hemos vacunado contra la rabia.

ENCUESTA

Preguntan a un empleado de los que trabajan en un organismo de sondeos de la opinión:

—¿Cuál es la respuesta que le dan la mayor parte de los hombres cuando llega usted de improviso a su casa para interrogarles?

—Bueno... muchos me dicen —contesta el cuestador—: "Espere un momento". Y les oigo llamar: "Fulanita, aquí hay un señor que quiere que tú le dieras a conocer mi opinión".

¿Eran todos inteligentes?

DON CELES

Por OLMO

M.E.C.D. 2017