DIRECTOR:
Esteban Sáez Alvarado
EMPRESA EDITORA:
«Diario de Burgos, S. A.»

Diario de Burgos

FUNDADO EN 1891

MIERCOLES, 17 DE JUNIO DE 1970
AÑO LXXX — N.º 24.449
EJEMPLAR: CUATRO PESETAS

REDACCION, ADMINISTRACION Y TALLERES: VITORIA, 13 ● APARTADO 46 ● TELEFONOS: REDACCION, 201280 — ADMINISTRACION, 207148 ● Dep. legal: Bu-5-1958

Franco inaugura la Universidad laboral «Jesús Romeo», en Cheste

Visita de S. E. a las obras de la «Solución Sur» que preservará a Valencia de las avenidas del Turia

El pueblo valenciano reitera su adhesión al Caudillo

Valencia (Logos). — Su Excelencia el Jefe del Estado ha inaugurado la Universidad Laboral de Cheste "Jesús Romeo". La multitud que se congregó ha aclamado incesantemente al Caudillo.

Este llegó acompañado de su esposa. Le esperaban los ministros de Trabajo, Educación y Ciencia, Sindicatos, Información y Turismo, Vivienda, Gobernación y Obras Públicas. También le esperaban directores generales, delegados nacionales y el ex-ministro señor Romeo Gorría, así como las autoridades valencianas. En la explanada, entre el público, había numerosísimas pancartas.

Franco saludó a las autoridades y jerarquías y se dirigió al departamente docente donde el arzobispo de Valencia, doctor García Lahiguera, procedió a la bendición de la Universidad.

A continuación, se dirigió a una sala donde firmó en el libro de honor. Luego, al salón de actos, con capacidad para más de 5.000 personas, que se llenó totalmente. El entusiasmo se desbordó cuando Franco hizo su entrada. Ocuparon la presidencia con el Caudillo, los ministros de Trabajo, Educación y Ciencia, Vivienda y el ex-ministro señor Romeo Gorría. Cuando el Caudillo ocupó la presidencia concedió la palabra al rector de la Universidad, señor Illueca, que pronunció un discurso.

Después habló un alumno, Miguel Angel Cidraque, quien, al final de sus palabras, acompañado del rector de la Universidad ofreció a Su Excelencia la medalla de oro de la Universidad como recuerdo de su visita y del juramento de fidelidad que le habían prestado todos los alumnos.

DISCURSO DEL MINISTRO DE TRABAJO

Finalmente pronunció un discurso el ministro de Trabajo, don Licinio de la Fuente, en el que, entre otras cosas, dijo:

"La Universidad Laboral es un centro docente. Pero también me atrevo a decir que es, sobre todo, un servicio de promoción social, pues su razón de ser, su título de legitimación, fue y es el de proporcionar y garantizar a los trabajadores la participación en el saber y con ella, la participación en los beneficios del desarrollo político, del desarrollo económico y del desarrollo social".

"El liberalismo —dijo también— hizo familiar en la vida política a lo largo del siglo XIX, el principio de la igualdad. Ahora bien, lo que el liberalismo no trajo fue la garantía de ese hermoso principio. El liberalismo se abstuvo, aquí como en otros muchos problemas, de modificar las estructuras sobre las cuales quería realizarse. Las consecuencias de tal abstención están en la mente de todos y muchos las hemos sufrido. Por encima de otros efectos más dramáticos, la consecuencia esencial fue que cada individuo, que cada español, participó en el Poder, en la propiedad y en la cultura a través de su clase social de origen; es decir, su participación en la vida nacional se graduaba en la medida en que fuese o no miembro de una familia de la clase alta, de la clase media o de la clase obrera.

"El famoso mito de la igualdad, fue eso, un mito, una falta y engañosa imagen social que legalizó una situación de tremenda injusticia, pues lo que la ley ofrecía no se cumplía en la dura realidad de la vida y de las grandes masas de trabajadores de la nación. Y la nación vio cómo en su seno se formaban dos sociedades: una, la sociedad de los más, que se veía obligada a trabajar y a vivir en un mundo de obediencia pasiva frente al Poder, en un mundo de insuficiencia cuando no de franca miseria frente a la riqueza, en un mundo de edu-

(Pasa a sexta página)

Valencia. — Banderas y pancartas adornan las calles de esta capital con motivo de la visita del Jefe del Estado a Valencia. — (Telefoto Cifra)

«El actual Pontífice ha tenido que asumir una tremenda responsabilidad ante la Historia»

Un diario austríaco exalta la figura de S. S. Pablo VI

Crece cada año el número de seminaristas en Polonia

Se dice que Wilson llevará al Cardenal Heenan a la Cámara de los Lores

Ciudad del Vaticano (Servicio especial de la agencia «Logos»).— El periódico austríaco «Die Ostschweitz» ha dedicado un articulo al Papa, en el cual se afirma, entre otras cosas, lo siguiente: «Ningún Papa ha sido tan atacado en público como el actual... Hay que tener en cuenta que el actual Pontífice ha tenido que asumir una gigantesca responsabilidad frente a la Historia, ha recibido una herencia tremenda: la de ejecutar los resultados del Vaticano II. Le ha tocado la misión enorme de realizar la nueva concepción que la Iglesia tiene de sí misma, de establecer la nueva relación entre la Iglesia y el Mundo. Para llevar a cabo todo esto ha creado un nuevo estilo eclesial. Sin embargo, muchas veces no ha sido entendido. El pontificado de Pablo VI será juzgado muy positivamente en la perspectiva de la Historia».

PETICION DE LOS CATOLICOS INGLESES

Ciudad del Vaticano (Servicio especial de la agencia «Logos»).— Los dirigentes del laicado católico de Inglaterra han presentado al Episcopado un informe en el cual hacen ver que las tareas eclesiales de evangelización y acción apostólica en Gran Bretaña superan las disponibilidades actuales del Clero y que por lo mismo se hace necesario un mayor empleo de las fuerzas de los laicos en todos los campos pastorales, en los cuales éstos pueden prestar su aportación apostólica teniendo en cuenta las orientaciones del Concilio y la nueva mentalidad de la Iglesia. La Conferencia Episcopal ha estudiado atentamente la propuesta de los laicos y ya está creando campos de experimentación pastoral para los mismos. En algunas parroquias se han constituído grupos de cinco o seis laicos que reciben una formación especial en orden a su empleo apostólico.

¿EL CARDENAL HEENAN, LORD?

Londres (Efe).— Un columnista de un periódico londinense dijo hoy que el primer ministro, Harold Wilson, está considerando conceder un escaño en la Cámara de los Lores al Cardenal John Heenan, Primado de la Iglesia Católica en Inglaterra.

El columnista John London, del «Evening News» dijo que el Cardenal Heenan podría recibir el título de lord cuando se concedan los honores y medallas con motivo del Año Nuevo.

La Cámara Alta del Parlamento británico ha sido tradicionalmente una plataforma para el jefe de la Iglesia anglicana y un grupo de sus obispos.

El columnista dice que si el Cardenal Heenan se uniera a los jerarcas anglicanos en la Cámara de los Lores, podría

(Pasa a séptima página)

EL «YUMBO» ATERRIZA EN BARAJAS

Habrá servicio diario del gigantesco avión con Nueva York

Madrid (Cifra).— Minutos antes de las diez de la mañana llegó al aeropuerto internacional de Barajas el primer «Boeing 747 Yumbo», en cubrirá un servicio aéreo entre Madrid y Nueva York.

En el viaje inaugural llegaron trescientos pasajeros.

Poco más tarde, el «Estrella de Madrid», que es el nombre del «Boeing», era bautizado con champán. Actuó de madrina la esposa del alcalde de Madrid. Estaban presentes el embajador de los Estados Unidos y otras personalidades.

El «Yumbo» emprendió nuevamente, a las doce, viaje a Nueva York, con escala en Lisboa.

El vuelo entre Nueva York y Madrid ha sido cubierto con este avión en seis horas y media. El servicio será diario.

CEAUSESCU, EN PARIS

Paris. — El presidente rumano Nicolae Ceausescu, en el centro, estrecha la mano de los oficiales que le son presentados en el palacio del Eliseo, poco después de su llegada. Tras él, está el presidente Pompidou. El presidente rumano está en visita oficial a Francia de cinco días de duración. — (Telefoto Cifra)

Mauritania y Argelia renuncian a sus pretensiones sobre el Sahara

Parece que adoptan el punto de vista de que debe ser asunto a solucionar entre España y Marruecos

«Iré a dar las gracias a Franco en nombre del pueblo judío» dice el rabino norteamericano Chaim Lipschit

Rabat (Efe). — Mauritana ha abandonado sus reivindicaciones sobre el Sahara español, según se dice en esta capital de fuente marroquí digna de crédito.

De la misma fuente, se añade que el presidente de Mauritania Moktar Ould Daddah, accedió a renunciar a sus pretensiones sobre dicho desértico territorio, de 266.000 kilómetros cuadrados de extensión, en el curso de una entrevista que celebró hace una semana en Rabat con el Rey Hassán II.

Después de las reuniones mantenidas recientemente por el Monarca marroquí con ellos, tanto el presidente de Argelia, Houari Bumedien como el presidente Daddah, ha accedido a desistir de mostrar ser parte interesada en relación con el Sahara español, se dice de la misma fuente.

De acuerdo con los términos de la resolución aprobada en 1965, por las Naciones Unidas sobre el territorio, Argelia y Mauritania fueron consideradas como partes a ser consultadas por España cuando se celebrase un referéndum de autodeterminación para la colonia, bajo los auspicios de la ONU.

Se cree que Argelia y Mauritania han adoptado ahora el punto de vista de que la suerte del territorio —poblado por unos cuantos nómadas— es un asunto a ser solucionado entre España y Marruecos, dentro del marco de la resolución de las Naciones Unidas.

Se espera que el tema sea tratado en la próxima Asamblea general de las Naciones Unidas.

Antes de que ésta se reúna, los jefes de Estado de Argelia, Mauritania y Marruecos, celebrarán una reunión "cumbre" el mes de Septiembre próximo, en el puerto mauritano de Nouahdiabou, para coordinar su política.

Dos reuniones "cumbre" celebradas anteriormente por los tres dirigentes llevaron a un acuerdo para presionar a España para que acelere la descolonización del Sahara español, con el que los tres países tienen una frontera común.

Después de una reunión celebrada hace tres días, con el presidente mauritano, el ministro español de Asuntos Exteriores declaró que España piensa cumplir con la resolución de las Naciones Unidas, que pide la celebración de un referéndum de autodeterminación en la Colonia.

GRATITUD A FRANCO

Amsterdam (Holanda) (Efe).— "El mes próximo iré a dar las gracias a Franco en nombre del pueblo judío porque durante la sebunda guerra mundial ha salvado a millares de judíos de una muerte cierta", afirma el rabino norteamericano doctor Chaim U. Lipschit, en una entrevista publicada hoy por el diario de Amsterdam "De Telegraaf".

El embajador español ofreció ayer en su residencia una cena al rabino norteamericano que el próximo mes será recibido por el Jefe del Estado español, Francisco Franco, en audiencia. El rabino espera terminar su es-

(Pasa a séptima página)

MEDIDAS EN EE. UU. CONTRA LOS SECUESTROS DE AVIONES

Washington (Efe).—El ministro de Transporte, de los Estados Unidos, John Volpe, ha anunciado hoy medidas de gobierno para combatir con mayor eficacia los secuestros aéreos.

Una de las medidas anunciadas por Volpe es la creación de una comisión de especialistas en secuestros de aviones y seguridad en el transporte aéreo, que reforzará un equipo con el que ya cuenta la Administración Federal de Aviación.

La instalación de detectores de armas es la principal de las recomendaciones de la administración.

Mañana tomará posesión el nuevo capitán general

Mañana, jueves, a las doce y media de la mañana, se celebrará en el salón del trono de Capitanía la solemne ceremonia de toma de posesión del nuevo capitán general de la sexta región, teniente general, don Tomás García Rebull.

Al acto han sido invitadas las autoridades.

EL GOBIERNO BRASILEÑO ESPERA LA LIBERACION DEL EMBAJADOR ALEMAN

Con la llegada de los presos políticos a Argelia, cumplió ya su compromiso

Parece que "dificultades técnicas" pueden retrasar en 36 horas la vuelta del diplomático

Río de Janeiro (Efe-UPI). — El ministro de Asuntos Exteriores brasileño, poco después de llegar los prisioneros a Argelia, hizo público un comunicado en el que comunicaba la noticia de que los prisioneros habían tocado suelo argelino, y añadía:

«Todas las condiciones expresadas por los secuestradores del embajador alemán, se han cumplido y, por tanto, el embajador será puesto pronto en libertad. Desde este momento solamente los secuestradores son responsables de la integridad física del embajador Von Holleben».

El ministro de Asuntos Exteriores argelino, Abdelay Bouteflika, manifestó en un programa de televisión que «Argelia había accedido a conceder asilo político a los prisioneros movida por ideas humanitarias. El gesto de Argelia debe ser entendido como un acto de contribución a la paz y entendimiento entre los hombres. Por un lado estaban los prisioneros políticos, por otro el embajador secuestrado, precisamente un país con quien no mantenemos relaciones políticas, y ambos se beneficiarán con el gesto argelino de bienvenida a nuestro país. Esta ha sido nuestra intención y esto ha sido lo que hemos hemos hecho», dijo el ministro argelino.

Pocas horas después de la llegada de los prisioneros a Argelia, el Gobierno brasileño puso en práctica la última de las condiciones impuestas por los secuestradores: emitir por televisión una radiofoto de los prisioneros en el aeropuerto argelino.

PETICION DE AYUDA

Río de Janeiro (Efe). — El grupo terrorista que tiene secuestrado al embajador alemán en Brasil, Ehrenfried Von Holleben, ha utilizado hoy la emisora de radio oficial del Gobierno para pedir a otro grupo subversivo autorización para poner en libertad al prisionero.

(Pasa a sexta página)

U THANT PROPONE LA RECONCILIACION DE LOS «GRANDES» INCLUIDA CHINA

La Haya (De J. Kennedy, especial para "Logos"-Daily Mail). El secretario general de las Naciones Unidas, U Thant, prosuso solemnemente en el II Congreso mundial de la FAO que "los grandes poderes, incluyendo China, se reunieran con periodicidad para iniciar un nuevo cambio en las actitudes mundiales".

La proposición causó cierta sorpresa entre los delegados representativos de un centenar de países. U Thant, en un tono patriarcal, dijo que los antogonismos deben ser enterrados y las grandes potencias fomentar los valores humanos de justicia y solidaridad que son necesarios para coordinar al Mundo en tonos de mayor cordialidad.

Nuevos autobuses urbanos para la ciudad

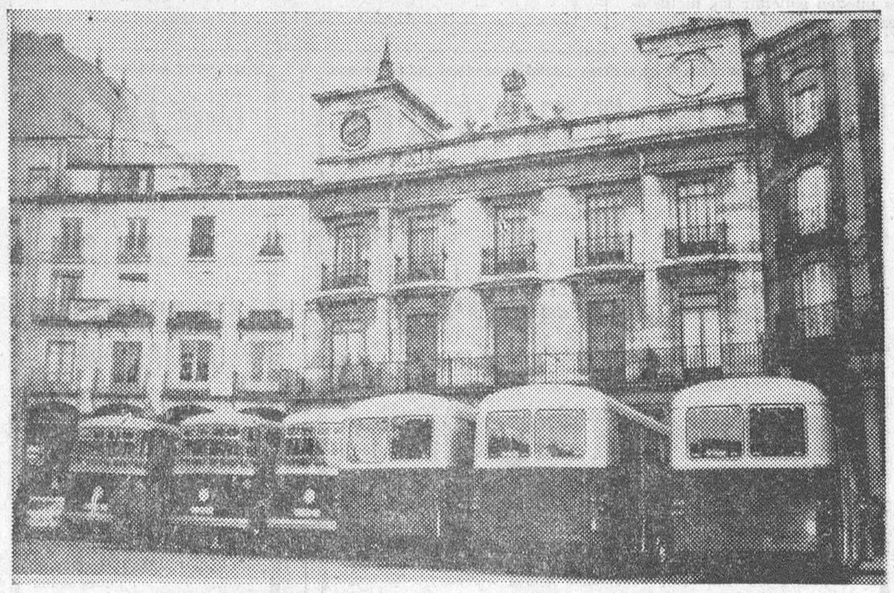

He aquí, al pie de la Casa Consistorial, los seis nuevos autobuses para el transporte urbano de la ciudad y adquiridos por el Servicio municipal de Autobuses, a los que en breve se añadirán otros dos más a fin de aumentar y renovar las unidades de las distintas líneas de la capital. Foto "Fede". — (Información en 4.ª página).

ALLENDE GARCIA-BAXTER CONOCE DE PRIMERA MANO LA MAGNIFICA AGRICULTURA DANESA

Copenhague (Efe). — Prácticamente cabe decir que Dinamarca se autoabastece de productos agropecuários y aún tiene producción suficiente para exportar a la zona de libre cambio (cada vez más), al Mercado Común (cada vez menos), a Estados Unidos y a otros países de diversos continentes.

A unas 35.000 hectáreas, que es el terreno destinado en el país a cultivos, pastos y bosques, no se le puede sacar realmente más jugo.

Todos estos datos y muchos más le fueron aportados en la mañana de hoy al ministro español de Agricultura, don Tomás Allende, por el vicepresidente del Consejo Superior de Agricultura danés, M. Nielsen.

El ministro Allende dedicó su segunda jornada danesa a conocer de primera mano la magnífica agricultura de este país.

M.E.C.D. 2017

Postal

SEÑOR ALCALDE...

PUES sí, señor alcalde y puntos suspensivos, que son los que indican que uno no sabe qué decir o, para ser más exactos, que uno no saba cómo decirlo.

Es el caso que la mejor forma de hacerse impopular consiste en dorar la píldora a la autoridad. De esta manera, cuando llegan las maduras de los alcaldes, por ejemplo, se encuentra uno con que se le hacen los dedos huéspedes a la hora de hacer justicia con la pluma y, ya ven, empiezan las explicaciones sin saber por dónde acabar. Pero como quiera que quien se cree en el derecho (en el perfectísimo derecho) de poner el dedo en la llaga de la gestión municipal, merece tener alma de cuadrúpedo como no diga también lo bueno que se cuece en los actos de ciertas personas, aquí estamos para cumplir con un deber que encabezamos con un «señor alcalde» y en el ánimo, el deseo que se vea toda la historia que se arropa en un hombre que, ¡qué demonios!, sabe ser señor y sabe ser alcalde.

La historia empezó el otro lunes, cuando al franquear el señor Dancausa la puerta de la Caja de Ahorros Municipal, camino del Consejo que preside (a título de anticipo de lo que vendrá, cargo no retribuído, que conste), un conserje le dio la enhorabuena, que contestó con un «gracias» y sin saber a qué venía la expresión. Y tenía su justificación, claro. Esta: resulta que al alcalde, impositor de la Caja, le había tocado un premio, un primer premio, de medio millón de pesetas. Casi nada, pero, ¿enhorabuena?

En fin, enhorabuena, no por el medio millón de pesetas, que el dinero no viene bien nunca cuando las lenguas, que puestas a ser malas a Nerón le dejan con un sobresaliente en conducta, enhorabuena no, porque las lenguas, decíamos, son capaces de desplumar el honor más sólido cuando hay dinero por medio, y eso aunque también por medio haya habido un notario (esto salva cualquier suspicacia) y mucho público.

Medio millón de pesetas, lo sabemos los padres, son quinientas mil gotas de sudor. Cuando se es padre de familia numerosa, como le ocurre al alcalde, con un bufete boyante y todo, tenemos la impresión que son gotas de sudor que se multiplican no por dos, sino por el número de hijos. Así es que nadie, con el notario y el público que presenciaba el sorteo, hubiera reprochado a Fernando Dancausa de Miguel que se quedara con ese medio millón de pesetas.

—Oiga usted, ¿y no se ha quedado con el dinero?

—El dinero se va a nutrir los fondos del Hogar de Ancianos que, en Los Niveles, construye la Caja de Ahorros Municipal.

Dicho esto, sobran o deberían sobrar todas las explicaciones, pero no queremos quedarnos aquí. Quien manda y sabe mandar, tiene la experiencia de que la voz de mando está sujeta a más servidumbre que gloria. El mandado está a lo que le dicen, con derecho a crítica, más si se ampara en la graciosa inmunidad que da la libertad de poner al oreo al Ayuntamiento. Pero si llegan casos así, lo mejor es quedarse con un «señor alcalde», unos puntos suspensivos, descubrirse y dejar la acera para que pase. Luego, por nuestra parte, se debe terminar con el «así se hace» con que ya temos terminado otros artículos, pero la verdad es que no sabemos si debe hacerse así, ya que tenemos conciencia exacta de que ciertas cosas no deben ser obligatorias, aunque quienes se pongan a mandar sean la conciencia, el honor y el sentido de la Alcaldía.

Señor alcalde...

BURGENSE

BURGOS AL DIA

• NOTICIAS •

MOVIMIENTO DEMOGRAFICO. — Durante el día de ayer se verificaron en el Registro Civil las siguientes inscripciones:

Nacimientos. — Montserrat Cascón Calvo, Javier González García, Jaime Gómez González, María Teresa Izquierdo Santos, María Belén Ibáñez Marcos, María Rosario López García, Fernando Martínez Cejudo, Teodoro Prieto Larra, Lucila López Saldaña.

Defunciones.—Braulio del Cura García, de Peral de Arlanza, 88 años, Vitoria, 60; Alejandro Alegre Díez, de Burgos, 51 años; José María López Gasco, de Torres (Jaén), 60 años; Federico Rodríguez Calleja, de Bucandio Bricia (Santander), 71 años, San Francisco (Venerables).

Para usted, señora, que siempre le gusta lo mejor, disfrute con el...

COCO LOCO

¡Un taimado de los mares del Sur! Un coco lleno de una endiablada mezcla de ron y leche de coco, con que los pescadores de corales regaban sus secas gargantas con este preciado néctar.

COCKTAILS HAWAIANOS que

DOVER

le ofrecerá próximamente

BOLETIN METEOROLOGICO comprensivo de los datos recogidos ayer en el Observatorio del Instituto de Enseñanza Media femenino:

Barómetro. — A las ocho de la mañana, 887,2; a la una de la tarde, 887,2; a las siete de la tarde, 886,6.

Temperatura ambiente. — Máxima, 20,0 grados a las 14,30 horas; mínima, 8,4 grados a las a. las 6,20.

Dirección y velocidad del viento. — A las ocho de la mañana, NW—4 kilómetros; a la una de la tarde, NW-14 kilómetros; a las siete de la tarde, NE—6 kilómetros.

Lluvia en milímetros, 4.

Humedad, 55 por ciento.

Coches sin conductor

Garaje Turismo

SEAT 1.500 - MORRIS 600-D

EL CUPON PRO-CIEGOS. — En el sorteo celebrado en el día de ayer resultó premiado con 1.250 pesetas el número 448 y con 125 pesetas todos los números terminados en 48.

SE LESIONA JUGANDO. — Ayer tarde fue asistido en la Casa de Socorro el niño Juan José Santamaría Nicolás, de 11 años, estudiante, con domicilio en Barriada Juan XXIII, número 23. Sufrió una caída cuando se hallaba jugando al fútbol, ocasionándose fuerte contusión con probable fractura de tercio medio del brazo derecho, de pronóstico reservado.

OCASION

CALDERA DE VAPOR

VENDO, BARATA

VERTICAL

10 m2., sup. calefacción

8 atmf. presión trabajo

Teléfono, 202227

AGRADECIMIENTO. — La esposa e hijo y demás familiares de don Alejandro Alegre Díez (q. e. p. d.) agradecen a todas sus amistades, en general, la asistencia a las honras fúnebres y funeral celebrados por el eterno descanso de su alma.

— Asimismo, la esposa, hija, hijo político, padre, padres políticos, hermanos, hermanos políticos y demás familia de don Valentín Martín Martínez (que en paz descanse), expresan, desde estas columnas su agradecimiento a cuantos les han testimoniado su pésame y a los que asistieron al entierro y honras fúnebres celebradas por su eterno descanso.

INGLES - FRANCES Y ESPAÑOL

INLINGUA

Pl. Alonso Martínez, 7

Teléfono 206851

FARMACIAS DE GUARDIA. Hija de Marcos, San Pablo, 17; González Iglesias, Avda. del Cid, 6; Hesse Murga, Fernán González, 53, y Rey, Carretera de Poza, s/n. (Gamonal).

PARA VER BIEN

PARA OIR BIEN

OPTICA INTERNACIONAL

Guillermo Frühbeck

Especialidad microlentillas

Espolón 30

Informan las Delegaciones y Agencias del Instituto Nacional de Previsión y la Sección Femenina del Movimiento

Quisicosas LOCALES

Una chopera, a base de unos siete mil plantones, acaba de nacer en el barrio de Villalonquéjar, según se entra en este pueblo a mano izquierda y cerca del río.

Esta mejora es fruto de la colaboración conjunta del Ayuntamiento y de la Confederación Hidrográfica del Duero. Nuevas choperas como ésta quisieran los burgaleses ver también en otros nuevos puntos de la geografía burgalesa.

Nada como el amor al árbol.

—o—

Y sigue el tema forestal. El vivero municipal que está al final del paseo de La Quinta cuenta ahora con un nuevo acceso indirecto. Se ha abierto entre el vivero propiamente dicho y el camino que conduce a la Cartuja. Es decir que al abrirse una zona de pinar se facilita la comunicación del público entre una y otra orilla y gana mucho el golpe de vista.

—o—

Nada como eso que se dice de «vivir deportivamente». Esto lo han entendido bien los padres de familia de alumnos y profesores religiosos del colegio de La Sagrada Familia quienes han concertado para el próximo día 24 un partido de fútbol en la Deportiva.

Entre los padres de alumnos figurarán nada menos que dos hombres que tienen que vez con el fútbol: Martínez Yuste y Zamora, que militaron en las filas del Burgos. No habrá trofeos. El conjunto que pierda tendrá que pagar unos lechazos. Expectación al canto.

—o—

Ratas. El tema va y viene según las épocas del año. Cada vez que se denuncian nuevos focos, los servicios del Laboratorio municipal lo agradecen. Hace unos días, a las ocho y media de la tarde alguien descubrió a cinco roedores en los espacios verdes que aún subsisten delante del viejo cuartel de Caballería.

A este respecto recogemos aquí parte de una amable carta que nuestro querido amigo don Luis Carazo, director del Laboratorio municipal nos dirigió hace unas semanas y en la que dice que «la desratización permanente en los focos que nos son comunicados o descubre nuestro servicio, ha dado por resultado que nuestra ciudad tenga un nivel de roedores muy inferior a la casi totalidad de las capitales españolas».

—o—

Esto de las ratas es un fenómeno internacional, y los expertos son más partidarios de campañas permanentes que no globales. Es lo que se hace en Burgos, pero hay que tener en cuenta que una pareja de ratas puede teóricamente procrear en un año 30.000 ratas y solamente la falta de alimentos y su canibalismo —pues viven en constante lucha— aparte sus enfermedades, limitan afortunadamente este inmenso número.

Interesa mucho que el vecindario colabore, manteniendo escrupulosamente limpios patios, sótanos, locales y establecimientos comerciales de toda índole y que los cubos de basura estén provistos de tapa de cierre; taponar todos los agujeros por donde las ratas puedan penetrar en un edificio y añadiendo cristales, telas metálicas, etc., en los huecos que, dando a la vía pública, se encuentran a ras del suelo o a poca altura del mismo.

Un elemental instinto de conservación debe mover al vecindario a cooperar pues, entre otras cosas, las ratas pueden propagar graves enfermedades y acabar con la mejor despensa. Las ratas que se calcula existen en la ciudad «se comen», 4.500 kilos diarios de diversos alimentos.

¡A colaborar! Y si se conocen focos de ratas, basta con avisar al Laboratorio municipal, al final de las Calzadas.

—o—

Bueno, ya tenemos seis nuevos autobuses urbanos y en los próximos días se espera que lleguen otros dos. Algunos son del modelo grande, capaz de recoger casi a un centenar de viajeros y se habla de ensayar otro modelo —tipo «Oruga»— pero, a lo que parece sus grandes dimensiones plantean el problema de si resultará factible, habida cuenta que ahora no dispone la ciudad de muchas avenidas amplias que aseguren la cómoda circulación de este modelo de autobuses.

En la información correspondiente que se publica en otro lugar de este número se dan a conocer curiosas cifras acerca del servicio de viajeros urbanos en la ciudad. De ellas, a nosotros nos interesa aquí destacar las que se refieren a viajeros transportados que, mientras en el año 1953 fueron 1.899.359, en el pasado año, totalizaron 18.315.711.

Y eso que la motorización individual y familiar forzosamente tiene que ir restando viajeros al servicio.

Martinillos

BURGOS HACE 30 AÑOS

Del DIARIO DE BURGOS correspondiente al domingo, 16 de Junio de 1940

HAN comenzado a instalarse las barracas para las próximas fiestas de San Pedro. Se instalarán quince casetas de espectáculos. Los puestos de la calle de la Merced se limitarán este año a caramelos y churros y una fotografía ambulante.

LA temperatura máxima de ayer fue de 17,2 y la mínima de 6,6.

VIDA RELIGIOSA

SANTOS DE HOY:

Ss. Gregorio Barbarigo, Antidio, obs.; Isauro, dc.; Inocencio, Félix, Peregrino, Jeremías, Manuel, Sabel, Ismael, Nicandro, Marciano, Montano, mrs.; Imedio, Gundulfo, obs.; Avito, pb.; Hipacio, Besarión, cfs.

Misa de segunda clase y color verde de la Feria.

SANTOS DE MAÑANA:

Ss. Efrén, dc. y dr.; Marco, Marceliano, Ciriaco, Paula, vg.; Leoncio, Eterio, mrs.; Amando, obispo; Calógero, cf.; Marina, Isabel, vírgenes.

Misa de segunda clase y color blanco de San Efrén.

CULTOS

JUEVES EUCARISTICOS

Esta Archicofradía celebrará mañana sus cultos con misa vespertina, comunión conmemorativa y hora santa reparadora en la iglesia de Santa Agueda, a las siete de la tarde.

NUESTROS TELEFONOS:

20 71 48 y

20 12 80

Venga a HONTORIA DEL PINAR

Báñese en sus piscinas y diviértase luego en el modernísimo

TORCON CLUB

Sábados y domingos de 9 a 1 noche

SORTEOS SEMANALES

DE LOS CENTROS OFICIALES

AUDIENCIA TERRITORIAL

SEÑALAMIENTOS PARA HOY. — *Sala de lo civil.* — Pleito de menor cuantía, procedente del Juzgado de Primera Instancia de Aranda de Duero, seguido por Cooperativa de Explotación "San José", con Compañía Industrial Azucarera.

Audiencia territorial. — Apelación de diligencias preparatorias, procedentes del Juzgado de Instrucción de Villarcayo, seguida contra P.F.L.P., sobre imprudencia.

Juicio oral, procedente del Juzgado de Instrucción de Burgos número dos, seguido contra J.S.S., sobre robo.

Otro, procedente del Juzgado de Briviesca, seguido contra N.A.G., sobre imprudencia temeraria.

Otro, procedente del Juzgado de Instrucción número dos, de Burgos, seguido contra J.O.M., sobre uso de nombre supuesto y otros.

DELEGACION DE EDUCACION Y CIENCIA

CONCURSOS ESPECIALES DE TRASLADOS. — ADJUDICACION DEFINITIVA. — Por resolución de la Dirección general de Enseñanza Primaria del 4 de los corrientes, se eleva a definitiva la adjudicación provisional de los concursos de traslados para Escuelas de Párvulos, poblaciones de censo superior a 10.000 habitantes y anejas.

Las alteraciones que afecta a esta provincia son las siguientes: plazas renunciadas: una vacante en Burgos, de maestro. Nuevos destinos: maestros, don Marcial García Bravo a Huelva, sin consumir plaza; maestras, doña María Rosa Bartolomé Arraiza, procedente de Bilbao, a Burgos.

Se señala un plazo de diez días naturales, para que las plazas renunciadas puedan ser reclamadas por aquellos concursantes que las hubieran incluído en sus peticiones y tuvieran derecho a las mismas, debiendo ser remitidas directamente por los interesados —a la Dirección general de Enseñanza Primaria.

Las peticiones deberán reintegrarse con póliza de seis pesetas.

Contra la citada resolución, solamente cabe interponer recurso de reposición ante la Dirección general, o a través de la Delegación correspondiente, en el plazo de un mes contado a partir del día once de los corrientes.

DELEGACION PROVINCIAL DE LA JUVENTUD

CAMPAMENTOS. — El reconocimiento médico para todos los asistentes al primer turno que se celebrará en Quintanar de la Sierra, se llevará a cabo por el Departamento de Sanidad, durante los días 22 y 23 del actual mes, a las seis de la tarde, en la calle Santander, número 2-1.º izquierda.

DELEGACION PROVINCIAL DE SINDICATOS

O. S. «FORMACION PROFESIONAL». — El director del Centro núm. 1 de Formación Profesional Acelerada en Madrid, anuncia la apertura de matrículas para el XXIII Curso a celebrar en referida capital.

Especialidades: Torno, Fresa, Ajuste Mecánico, Electromecánica, Instaladores Electricistas, Soldadura oxiacetilénica, Soldadura eléctrica por arco, Chapistería, Carpintería metálica, Fontanería, Albañilería, Encofradores - Ferrallistas, Pintura y Decoración, Electricidad del Automóvil, Mecánica del Automóvil, y Matricería. Los aspirantes a Matricería deben ser ya oficiales ajustadores.

Régimen del Curso: El Curso tendrá una duración de seis meses. Durante el mismo, los alumnos casados percibirán un subsidio de estímulo diario de 100 pesetas y los alumnos solteros, 40 pesetas. Además del subsidio indicado, los alumnos, casados o solteros que hayan tenido que trasladar su residencia a Madrid para realizar el curso percibirán una prima especial diaria de 30 Ptas. Todos los alumnos tendrán derecho a la comida del mediodía y a recibir la ropa de trabajo.

Admisión de instancias: El plazo de admisión de instancias termina el día 17 de Julio de 1970.

NOTA: Para una mayor información dirigirse a la O. S. Formación Profesional, Delegación Provincial de Sindicatos, calle San Pablo, 8, 5.ª planta.

OBRA SINDICAL «ARTESANIA». — El Consejo Ejecutivo del Instituto de Crédito a las Cajas de Ahorro, ha dictado una resolución que viene a desarrollar una medida anunciada en el II Plan de Desarrollo Económico y Social para garantizar el fácil y real acceso de los artesanos al Crédito Oficial que ha sido de manera reiterada y a distintos niveles solicitado por la Jefatura Nacional de la Obra Sindical de Artesanía.

La referida Resolución tiene dos aspectos que merecen ser resaltados, uno la posibilidad de que los préstamos solicitados por los artesanos puedan destinarse a nuevas inversiones considerándose como tales, las relativas a maquinaria e instalaciones, utillaje y materias primas.

El otro aspecto es el de que, cuando el artesano no puede disponer de los avales que normalmente exigen las Cajas, puedan sustituirles por el de la Empresa Nacional de Artesanía.

VICESECRETARIA DE ORDENACION ECONOMICA

CONVENIOS DE TRAFICO DE EMPRESAS E IMPUESTOS DE LUJO. — Para general conocimiento y en particular de las Agrupaciones Fiscales de Convenio de Tráfico de Empresas e Impuestos de Lujo, informamos que el plazo para formular las solicitudes finaliza el próximo día 30 del corriente mes.

Todos los contribuyentes acogidos a este sistema de exacción, pueden comprobar las listas de contribuyentes que están a su disposición en las oficinas de sus respectivos Sindicatos durante el plazo de diez días a partir de la publicación de la presente nota, durante los cuales pueden solicitar las inclusiones o exclusiones pertinentes.

Unión Eléctrica Madrileña, S. A.

Cambio de denominación social

En cumplimiento del acuerdo adoptado por la Junta General de accionistas de la Sociedad, celebrada el día 12 de Mayo del presente año, con fecha 26 del mismo mes, ante el Notario de esta capital don José Luis Díez Pastor, se otorgó la correspondiente escritura pública en que se modifica el artículo 1.° de los Estatutos sociales, que queda redactado en los siguientes términos:

"Art. 1.° — La Compañía Mercantil constituída por escritura pública el 10 de Febrero de 1912, bajo la denominación de Unión Eléctrica Madrileña, S. A., se denominará en lo sucesivo UNION ELECTRICA, S. A., rigiéndose por las leyes españolas y por los Estatutos sociales".

En cumplimiento de cuanto se determina en el artículo 86 de la Ley de Régimen Jurídico de las Sociedades Anónimas, se hace público a los oportunos efectos. — Madrid, 10 de Junio de 1970.

EL CONSEJO DE ADMINISTRACION

SE NECESITA ENCARGADO

para fábrica de viguetas en Quintanaortuño (Burgos). Razón: Telf. 202928.

(ROC. Núm. 806)

CARTELERA DE ESPECTACULOS

AVENIDA. — Hoy, 5,30, 7,45 y 10,45. Ultimo día. Estreno de un film extraordinario. **«Oro maldito»** (s. c.). La codicia de aquel oro desató una oleada de muertes y tragedia. ¡El Oeste más duro que haya visto Vd. nuncaá Mayores 18.

CALATRAVAS. — 5,15, 7,45 (numerada) y 10,45. Estreno apasionante, color, con Giuliano Gemma, Teresa Gimpera, en **«Wanted»** (s. c.). (Yo no soy un asesino). Fuerte realismo y acción en una historia del viejo Oeste. Mayores 18 años.

COLISEO. — Hoy, de 4 a 1. Ultimo día. El programa más sensacional. **«Jack de diamantes»** (2). George Hamilton. Joseph Cotten. Lilli Palmer. Un éxito arrollador y **«La mini tía»** (s. c.). Kiko. Mary Santpere. Una bomba de comicidad. Toleradas.

CONDAL. — Continua de 4 a 12. Colosal programa doble **«5 marinos en Singapur»** (s. c.). Espectacular estreno en Technicolor. Sean Flynn y **«Los gangsters no se jubilan»** (2). En Cinemascope y Tecnicolor. (Mayores 18 años).

CONSULADO. — Refrigerado. Eastmancolor **«Los muchachos de antes»** (s. c.). Carlos Estrada y Susana Campos. La juventud es una enfermedad que se cura con los años. Vea esta curación con risa a tope. Mayores 14 años. 5,30, 7,45 y 10,45.

CORDON. — 5, 7,45 y 10,45. ¡Ultimo día! de la obra maestra de Hitchcock: **«Rebeca»** (3 R). Joan Fontaine y Laurence Olivier. Mayores 18. Desde mañana «De profesión: sus labores». Con Laura Valenzuela y F. Fernán-Gómez.

DUCAL. — Hoy, de 4 a 12. Ultimo día. Un programa monstruo. **«La senda del crimen»** (s. c.). George Peppard. ¡La mejor película policíaca! y **«El hombre del Sur»** (3). Una historia nueva e impresionante del Oeste. Mayores 18 años.

GRAN TEATRO. — Hoy, a las 5,15, 7,45 y 10,45 noche. Impresionante estreno en Technicolor **«El coleccionista de cadáveres»** (3). Jean Pierre Aumont, Viveca Lindfors, Boris Karloff. ¡Intriga! ¡Emoción! ¡Terror! (Mayores 18 años).

GOYA. — El cine hecho sala de moda. Refrigerado. Techniscope. Technicolor **«Agente 1-X-7 Operación Océano»** (s. c.). Con Lang Jeffries. Mujeres bonitas. Emboscadas terribles, peligros constantes. Mayores 18 años. 5,30, 7,45 y 10,45.

REX. — Hoy, de 4 a 10. Comienza su Festival infantil de verano. Gran programa doble: **«La Pimpinela Escarlata»** (2). Leslie Howard, Merle Oberon. Extraordinaria y **«Duelo en el Amazonas»** (2). Niños menores de 10 años, siete pesetas.

TIVOLI. — (Arte y ensayo) —aire acondicionado— 5, 7,45 y 10,45. Simone Signoret, Sandra Milo, Marcelo Mastroianni, etc. en **«Adua y sus amigas»** (s. c.), de Pietrángeli. Impresionante y sensible estreno en exclusiva. V. O. italiana. Rig. Mayores 18.

CALIFICACION MORAL

1, niños; 2, mayores de 14 años; 3, mayores de 18 años; 3-R, mayores de 18 años, con reparos y 4, gravemente peligrosa.

GRAN TEATRO

HOY, impresionante ESTRENO

Con un grandioso reparto:

Jean Pierre Aumont - Viveca Lindfors

Y la última interpretación del recientemente fallecido

BORIS KARLOFF

El coleccionista de cadáveres

En TECNICOLOR

La película que ha sido elogiada por crítica y público de toda España, como el film de mayor intriga, "suspense" y emoción realizado hasta ahora.

(Mayores 18 años)

SESIONES: A las 5'15, 7'45 (numerada) y 10'45 noche.

CINE CONDAL

(La pantalla de los mejores programas)

HOY, ESTRENO

de la película de acción sin tregua, en tecnicolor

EN SINGAPUR 5 MARINOS

SEAN FLYNN

En asombroso programa doble, con

NO SE JUBILAN LOS GANGSTERS

En Cinemascope y Tecnicolor

(Mayores 18 años)

Sesión continua de 4 a 12.

La Mutualidad Nacional de Empleados del Hogar amplía sus prestaciones. La protección, además, se extiende a todos los familiares beneficiarios del empleado del hogar.

Electromecánico se ofrece

Interesados, escribir al núm. 574

Publicidad ALAS

Almirante Bonifaz, 3, 3.º

BURGOS

M.E.C.D. 2017

DE NUESTRO PANORAMA POLITICO - RELIGIOSO EL CONCORDATO, LA CUESTION MAS DEBATIDA

☆ La libertad, pieza clave del futuro acuerdo con el Vaticano

☆ Autonomía Iglesia-Estado, pero no separación absoluta sino cooperación

☆ La Iglesia no pone su esperanza en los privilegios ofrecidos por el poder civil

Por Emilio REY

¿Un nuevo Concordato entre España y la Santa Sede? En el actual panorama político-religioso español sin duda que la cuestión más debatida es la urgente renovación del Concordato. Sin embargo un sector muy definido de teólogos ha planteado, incluso, la innecesariedad de un concordato entre España y la Santa Sede. La polémica se cristaliza en dos posturas muy claras con ocasión de un reciente coloquio organizado en Madrid por la Asociación Nacional de Propagandistas, en el cual don Joaquín Ruiz Giménez postulaba que ya no se necesitaba este tipo de convención jurídica para regular las relaciones entre Iglesia y Estado, y la del canonista Padre Jiménez Urresti que apoyaba la necesidad del Concordato. Pero habrá Concordato y con unas líneas claves. Tras su viaje a Roma lo acaba de declarar el ministro español de Justicia, señor Oriol: "Su Santidad el Papa, afirma el señor Oriol, al referirse a las conversaciones sobre el Concordato, ha dicho que se realizarán en una sana cooperación dentro del espíritu de la "Gaudium et Spes".

LA IGLESIA Y EL ORDEN TEMPORAL :—:

El citado documento conciliar no menciona la palabra "Concordato", ni tampoco se encuentra en ningún documento conciliar, pero aporta unas proyecciones muy nítidas de la postura de la Iglesia con respecto al orden temporal y las relaciones de la Iglesia con los regímenes políticos. Hay que puntualizar que la Iglesia al estar presente en el Mundo y tener una misión sobrenatural, no debe intervenir en el ámbito de las realidades terrenas con cualquier tipo de poder que pueda hacer competencia a las instituciones civiles; "la misión propia que Cristo confió a su Iglesia no es de orden político, económico o social. El fin que le asignó es de orden religioso".

La autonomía de lo temporal se mutila cuando la Iglesia solicita privilegios dentro del orden temporal distintos de los que pueden adquirir las demás sociedades humanas que quieren cooperar al bien común de los ciudadanos; así lo señalaba el teólogo de la Universidad Fontificia de Salamanca P. Fernando Sebastián y puntualizaba que "querer deducir del "Id y enseñad mi Evangelio a toda criatura" el poder de fundar Universidades, suena a algo así como deducir el derecho a exigir el servicio de los ejércitos cristianos del "Todo poder me ha sido dado en la Tierra".

Existe una autonomía entre Iglesia y Estado muy repetida en la Constitución conciliar "Gaudium et Spes". Autonomía basada en la finalidad apostólica de la Iglesia que ya en 1965 Pío XII subrayaba y después el Vaticano II la refrendaría, "Cristo no le ha dejado, a la Iglesia, ningún mandato ni fijado ningún fin de orden cultural. El fin que Cristo le ha asignado es estrictamente religioso".

CIRCUNSTANCIAS DE LUGAR Y TIEMPO :-:

La autonomía Iglesia y Estado tampoco puede significar separación absoluta. Un equipo de teólogos internacionales ha publicado en tres gruesos volúmenes: "La Iglesia en el Mundo de hoy". Hace unos meses ha aparecido la edición española. Con claridad se refleja, desde la base de "Gaudium et Spes", las relaciones entre la Iglesia y el Estado.

"La Iglesia y la comunidad política, señala el P. Tucci, S. J., en la obra citada, se encuentran en el hombre... la afirmación de la interdependencia y de la autonomía mutuas de la Iglesia y la comunidad política no quiere decir separación absoluta, como si la Iglesia y la comunidad política progresaran sobre dos líneas paralelas sin encontrarse nunca". Es necesario una sana cooperación entre ambas Instituciones, ¿cómo?

La Constitución "Gaudium et Spes" da a entender, según el P. Tucci, S. J. que "las formas jurídicas pueden ser variadas y diferentes, puesto que el Concilio añade que hay que tener en cuenta "las circunstancias de tiempo y lugar".

Precisamente las circunstancias de tiempo y lugar serán dos coordenadas de amplia discusión en la elaboración del futuro Concordato; tarea ardua y de no fácil precisión. El Concilio recuerda que "la Iglesia... contribuye a extender el reino de la justicia y de la caridad en el interior de cada nación y entre las naciones"; por ello, la cooperación entre ambas comunidades legislada mediante un instrumento jurídico es una base de mutua cooperación.

LA FUERZA DEL EVANGELIO, EN LA DEBILIDAD DE SUS TESTIMONIOS :-: :-:

Desde las cotas de la "Gaudium et Spes" sobre las cuales se va a construir el nuevo Concordato entre España y la Santa Sede, ¿qué pide la Iglesia? La Iglesia no puede pedir el apoyo del Estado ni de su fuerza política, ya que el apostolado no necesita esta colaboración. El Concordato puntualiza que el apostolado "se apoya en el poder de Dios, que con mucha frecuencia manifiesta la fuerza del Evangelio en la debilidad de sus testimonios". Tampoco pide medios porque el Evangelio tiene sus propios caminos "que en muchos aspectos son distintos de los de la ciudad terrena". El texto conciliar repetidamente citado señala que la Iglesia "no pone su esperanza en los privilegios ofrecidos por el poder civil". Aunque en el pasado la historia muestra numerosas referencias contrarias a esto.

La tónica que deberá exhibir como marchamo el próximo Concordato español es la libertad, sin duda la pieza clave del nuevo Concordato: "Es de justicia, afirma la "Gaudium et Spes" que pueda la Iglesia en todo momento y en todas partes predicar la fe con auténtica libertad, enseñar su doctrina socila, ejercer su ministerio entre los hombres sin traba alguna y dar su juicio moral, incluso sobre materias referentes al orden político, cuando lo exijan los derechos fundamentales de la persona o la salvación de las almas, utilizando todos y solos aquellos medios que sean conformes al Evangelio y al bien de todos según la diversidad de los tiempos y de situaciones".

Ahora un delicado compás de espera para el diálogo y el intercambio de puntos de vista se ha iniciado entre España y la Santa Sede. Difícil presagiar fechas, sólo un elemento de juicio y un marco de trabajo la Constitución conciliar Gaudium et Spes". Dentro de un clima de sana cooperación, Iglesia y comunidad política van a delimitar sus funciones y zonas de colaboración.

HOYUELOS DE LA SIERRA

El domingo, 21, a las doce horas, tendrá lugar la subasta del arriendo del aprovechamiento de la caza en el término municipal.

Pliego de condiciones en Secretaría.— EL ALCALDE

ALGO NUEVO PARA EL SOL
SOFICO - RENTA

LORD SNOWDON, INTIMO

Por Frank FELDMAN

■ CAPITULO II ■

TONY Y FELIPE CONTRA EL IMPERIO VICTORIANO

★ Gracias a ellos, la familia real británica ha bajado de su pedestal sin perder dignidad

★ La reina suele pedir consejo a su cuñado en asuntos que se refieren al mundo exterior

★ El marido de Margarita está dispuesto a hacer lo que quiere, pero no es un anticonformista peligroso

Lord Snowdon saludando con una gran inclinación de cabeza a su cuñado el Príncipe Felipe. — (Foto Fiel)

En la misma época en que se criticaba el primer empleo "desinteresado" de Tony, la gente bien "informada" afirmaba que el duque de Edimburgo se entendía muy mal con su cuñado. Lord Snowdon se indigna con estos rumores.

—Los miembros de la familia real jamás hablan unos de otros. Excepcionalmente voy a romper esta ley del silencio esperando que se me perdone. Afirmo que agradeceré siempre al Príncipe Felipe la amabilidad que me ha testimoniado en todas las circunstancias.

ANTIPODAS

Los dos hombres están en los antípodas. El marido de la Reina es un marido brusco, enamorado de las inmensidades del mar, mientras que el de la Princesa es artista y hombre de ciudad.

Venimos de dos universos distintos. No hay ninguna razón de negar que no tenemos ni los mismos gustos ni los mismos objetivos. Pero es escandaloso que gente perversa haya podido explicar nuestras divergencias para ganar dinero. Los chismorreos me indignaron hasta el día en que, como el Príncipe Felipe, tomé la decisión de reirme de todas esas tonterías.

Los años han pasado y las mentalidades se han transformado. Ahora todos saben que, lejos de chocar, los dos cuñados se han unido para librar a sus familias de sus actitudes victorianas. Gracias a Tony, Margarita, la Reina madre y la propia reina han bajado de su pedestal para vivir con más sencillez sin perder nada de su dignidad. Y es a lord Snowdon a quien, con toda naturalidad, la reina pide consejo cuando se trata de las relaciones con el mundo exterior.

En cuanto a Tony...

Ciertamente ha evolucionado. Ha adquirido experiencia y desempeña muy aceptablemente sus obligaciones, pero ha conservado su personalidad y sigue tan decidido como antaño a hacer lo que le parece.

Sin embargo no tiene nada de un anticonformismo peligroso y excéntrico. Esta fama se la ha dado el plan ultraconservador, al que inquietaba con razón, pero este clan ha perdido progresivamente en diez años su influencia en la Corte.

ECONOMIA

Abiertamente alentado por la Princesa Margarita, lord Snowdon, como el antiguo Antony Charles Robert Armtrong Jones, trabaja como quiere, se viste como le da la gana, ejerce su profeción y le trae sin cuidado lo que piensen los demás.

Inmediatamente después de su boda, los Snowdon se instalaron en la vieja mansión georgiana de Kesigton Palace que la reina les ha cedido vitaliciamente. Por desgracia la casa estaba decrépita y hubieran sido necesarias por lo menos 85.000 libras para reacondicionarla. Gracias a lord Snowdon la factura se redujo a 60.000 libras, de lo que él está visiblemente orgulloso.

—Aprendí a soldar, a reparar las instalaciones eléctricas. Me convertí en un aceptable fontanero y albañil. La casa va adquiriendo carácter, pero aún queda trabajo. Como nos falta espacio, hay que sacar partido de todo lo disponible. Los niños crecen, sus armarios se hacen pequeños y además he prometido a mi hijo un cuarto para jugar.

BIBLIOTECA Y COCINA

Un guardia vigila a la entrada de la calle privada. Al fondo está el número uno de Kesington Palace. Se entra en un gran vestículo que abarca toda la fachada. Al atravesarlo para entrar en el salón, se recomienda ir con cuidado para no pisar los juguetes de los niños.

El salón es luminoso, verde y gris. Los objetos más valiosos y recuerdos de la Princesa Margarita están allí reunidos. Hay en especial el busto en bronce de su padre, el Rey Jorge VI, al que quería profundamente y la mesa de despacho de estudio Chippendale que le regaló el personal del palacio de Buckingham el día que cumplió 21 años. Encima de la chimenea blanca, un cuadro abstracto de vivos colores, muy apreciado por Tony. En la biblioteca hay libros de Freud, Young, Adler y varios «Bo it yourself». (Hágalo usted mismo».

La cocina está junto al salón. Tony la ha modernizado por completo. No sólo ha trazado los planos sino que también ha montado los elementos, la pila, la cocina eléctrica, disimulada bajo una cubierta de cobre. Las paredes están decoradas con motivos amarillos.

—Por la noche me gusta prepararme la cena. Mi plato favorito es una gran tortilla de cebolla y queso.

Hay en la pared que separa el comedor del salón una amplia abertura que permite pasar las bebidas y, sobre todo, proyectar películas.

MUSICA CLASICA

La pantalla está instalada en el salón y el proyector en el comedor. Tony opera y Margarita comenta.

En su despacho Tony ha dado libre curso a su imaginación y a su talento. Las paredes están cubiertas de paneles de cuero negro y de yute que hacen los asientos metálicos. En la magnífica mesa fabricada por él mismo hay toda clase de aparatos que harían palidecer de envidia a un coleccionista, sin contar la máquina de escribir portátil, el diftáfono y el magnetófono.

Cuando trabaja, a lord Snowdon le gusta escuchar música clásica.

En un extremo del vestíbulo, muy cerca de la escalera, hay un pequeño jardín de invierno donde la princesa cultiva flores y plantas. Los niños tienen permiso de jugar allí cuando llueve.

En una pared del vestíbulo aparece un gran cuadro: el retrato de Margarita por Pietro Annigoni, un pintor de moda en Londres.

Por todas partes Tony ha colgado sus ampliaciones fotográficas preferidas, con marcos hechos por él mismo.

En un semisótano, Tony tiene su cuarto oscuro, cuyo instrumento vale una fortuna. Es su reino. La princesa no puede entrar en él. Si quiere hablar con su marido, debe hacerlo a través del interfono. El propio Tony hace la limpieza de ese cuarto.

—Soy de los que prefieren trabajar a solas. Detesto que los demás pongan orden en mis cosas.

Se ríe.

—En Navidad la princesa me regaló un pequeño aspirador.

(Copyright 1970 by LES DOCUMENTS ET REPORTAGES INTERNATIONAUX. — Derechos reservados para España por Agencia FIEL, en exclusiva para DIARIO DE BURGOS. — Prohibida la reproducción, incluso parcial.

NOVEDAD en la CONSTRUCCION

ESTO ES FILON RELON

la placa de poliester más luminosa

REPOSA, fabricante de la placa Filon, en su línea de mejora constante lanza al mercado la nueva placa Filón-RELON: placa de resina poliéster armada con fibra de vidrio y reforzada con hilos de nylon, más luminosa.

RELON sobrepasa el 90% de traslucidez.

Este lanzamiento señala un acontecimiento en la construcción. Hasta ahora Filón garantizaba cobertura y luminosidad óptimas por sus cualidades: alta resistencia, duración ilimitada, poco peso y gran manejabilidad; luz natural sin zonas oscuras, colorido; adaptación a cualquier estructura, economía, variedad de perfiles, etc.

La nueva placa Filón-RELON ofrece además el mayor índice de luz del mercado, respondiendo a las más exigentes necesidades de la construcción.

FILON RELON

Fabricado por REPOSA

Distribuido por FAVISA: Serrano, 26 - Tel. 276 29 00 - Madrid-1 Galileo, 303-305 - Tel. 321 89 50 - Barcelona-14

CONCESIONARIOS-INSTALADORES OFICIALES EN TODAS LAS PROVINCIAS

PROYECTE Y CONSTRUYA AHORA CON MAS LUZ

aurman

ASEGURESE CONTRA LOS ACCIDENTES POR FALTA DE ALUMBRADO

ADQUIRIENDO PARA SU AUTOMOVIL UN JUEGO DE LAMPARAS DE RECAMBIO

FER

PREPARADOS ESPECIALMENTE PARA CADA TIPO DE COCHE

NO ESTORBAN PRACTICOS COMODOS

CON FER EN SU COCHE... NO EXISTE LA NOCHE

M.E.C.D. 2017

SEPTIMA RELACION DE DONATIVOS PRO MONUMENTO AL PATRON DE LA PROVINCIA Y FUNDADOR DEL ROSARIO

A través del Patronato y de la Caja de Ahorros del Círculo Católico de Obreros

Continúa con gran entusiasmo la aportación de burgaleses residentes entre nosotros y los de fuera de Burgos, para la donación de sumas pro-monumento a Santo Domingo:

CAJA DE AHORROS DEL CIRCULO

Además de las 50.000 pesetas iniciales ha donado el importe de la factura del trabajo denominado Tríptico del Rosario, que luego se mencionará.

A petición del Ayuntamiento y la Diputación, la Caja ha concedido un crédito puente avalado por las dos Corporaciones de 500.000 pesetas.

En Melgar de Fernamental, el día de ayer se sumaron con entusiasmo a los actos los directivos de los Círculos Católicos de Valladolid, Santander y Melgar. El arcipreste y clero de la comarca, las monjitas de los Colegios, están recaudando en la ejemplar villa del Padre Luis Martín, fondos entre niños, mayores e industriales. Buen ejemplo para todos.

La Escuela de Comercio ha tomado la iniciativa de convocar a los Centros de Enseñanza Media y casi universitaria a los mismos fines, así como los Colegios profesionales de todas las materias de Ciencias y Letras que va a contribuir.

La familia del ex-combatiente burgalés don Feliciano Martínez, pese al luto que la embarga, ha efectuado una recaudación que se espera llegue a las 3.000 pesetas en Burgos, y a las diez mil, entre los burgaleses residentes en Barcelona.

Lo mismo están haciendo en su esfera la Cámara de Comercio, la de la Propiedad e inquilinos y la Caja de Ahorros Municipal y Bancos de la plaza y provincia a cuyas centrales y sucursales pueden dirigir los donativos.

Se deben todavía al escultor unas ciento setenta y tantas mil pesetas, al parecer y el pedestal que tiene que estar preparado para últimos de mes importará una crecida suma.

NUEVOS DONATIVOS

	Pesetas
La Caja de Ahorros del Círculo, importe de la factura del Tríptico del Santo Rosario	26.000
La Cofradía del Rosario, importe de la propaganda	25.000
Sr. Turzo, Prior de la Cofradía del Rosario	300
Agapito Tardajos, labrador, de Burgos	60
En memoria de la Marquesa de Castrofuerte	1.000
El Dr. López Sáiz, miembro del Patronato	1.000
Don Felipe Real Chicote, abogado	1.000
Don Eulogio Renedo, médico	1.000
Don Carlos Renedo	2.000
Don Carlos Plaza Barrio	500
Don Luis Gaspar Cereceda	500
Don José Ramón de Pablo, poeta	500
Don Arturo Gil Menéndez, médico	500
Don Próspero García Gallardo, agente consular de Francia	500
Don Federico Díez de la Lastra, Licenciado en Derecho	500
Don Victorino Arnáiz y Sáiz de Cabezón	500
Don Carlos Gutiérrez Sesma, abogado	500
Don Gonzalo de Sebastián, Licenciado en C. Naturales	500
En memoria del labrador y ex-combatiente Feliciano Martín, de Villaescusa la Solana, los familiares todos	3.000
Don Nicolás Martínez, industrial maderero	1.000
Don Jerónimo Arcos, hijo, industrial de alimentación	1.000
Don Ignacio Martín Calleja, decano del Ilustre Colegio de Abogados	1.000
Don Manuel Fernández Villa y Dorbe	500
Un grupo de inválidos civiles	125
Anónimo	1.000
Don Roberto de la Torre	100
Anónimo	25
Don Eduardo Gómez, sacerdote	300
Doña Teresa Maté, viuda de Martínez	100
Anónimo	200
Nietos de D. Gerardo de Mateo	150
Gerardo de Mateo	100
Doña Concha Vilumbrales	100
Una escuela de niños	140
Anónimo	50
Don Calixto Fernández	100
Papelería García Vadillo	100
Anónimo	25
Sr. Ungo Danés	200

SE VENDE O ALQUILA

Piso amplio, 148 m.², magníficamente decorado. 7 habitaciones, terraza, cocina con muebles metálicos, y 2 cuartos de baño.

Calefacción y agua caliente centrales. Soleado, muy céntrico y en lugar tranquilo.

Visítelo: Héroes de la División Azul núm. 3.

(Informes: Portería o teléfono núm. 20 34 78)

EL TENIENTE GENERAL CABANAS ABANDONO AYER NUESTRA CIUDAD

Hizo visitas de despedida a las autoridades

A primera hora de la tarde de ayer el teniente general don Manuel Cabanas y Vallés y familia abandonaron nuestra ciudad con dirección a Madrid, tras haber pasado en la capital tres años, tiempo que ha durado la gestión del general Cabanas como capitán general, cargo en el que ha cesado al cumplir la edad reglamentaria, para pasar al Grupo de Destino de Arma o Cuerpo.

Por la mañana, el teniente general Cabanas se despidió del arzobispo de la diócesis y de las autoridades civiles, acudiendo también al Ayuntamiento y a la Diputación, despidiéndose de la capital y provincia en las personas de los señores Dancausa y Carazo (don Pedro), respectivamente.

Instituto Nacional de Enseñanza Media Femenina

EXAMENES DE GRADO ELEMENTAL

Los exámenes de grado elemental darán comienzo el próximo día 20 de Junio, a las ocho de la mañana,

Los Centros actuarán, en los días y horas que se señalan a continuación:

PRIMERA TANDA

Colegio de la Visitación.

Colegio de MM. Concepcionistas.

Sección filial número 2.

Sesión primera, día 20, a las ocho de la mañana.

Sesión segunda, día 20, a las once de la mañana.

Sesión tercera, día 22, a las cuatro de la tarde.

SEGUNDA TANDA

Colegio «La Sabiduría» de Villarcayo; Colegio «San José», de Salas de los Infantes; colegio «San José», de Miranda de Ebro; colegio «San José», de Villasana de Mena y Franciscanas de Montpellier.

Sesión tercera, día 20, a las cuatro de la tarde.

Sesión primera, día 22, a las ocho de la mañana.

Sesión segunda, día 22, a las once de la mañana.

TERCERA TANDA

Colegio «Niño Jesús»; «Magisterio Santos»; colegio «Jesús - María» y alumnas libres (desde Aguirre a Cárcamo)

Sesión primera, día 23, a las ocho de la mañana.

Sesión segunda, día 23, a las once de la mañana.

Sesión tercera, día 24, a las cuatro de la tarde.

CUARTA TANDA

Alumnas libres. (Desde Castaño Fernández al final).

Sesión tercera, día 23, a las cuatro de la tarde.

Sesión primera, día 24, a las ocho de la mañana.

Sesión segunda, día 24, a las once de la mañana.

QUINTA TANDA

Alumnas oficiales y sección filial número 1.

Sesión primera, día 25, a las ocho de la mañana.

Sesión segunda, día 25, a las once de la mañana.

Sesión tercera, día 26, a las cuatro de la tarde.

Los ejercicios que hay que realizar en cada sesión son los siguientes:

Sesión primera.— a) Latín; b), Español, Geografía, Historia.

Sesión segunda.— a), Matemáticas, Física, Química, Ciencias Naturales; c) Idioma moderno (oral).

Sesión tercera.— a) Idioma moderno (escrito), b) Religión.

Los exámenes comenzarán puntualmente, a la hora señalada y de acuerdo con las instrucciones que rigen estos exámenes (O. M. del 21 de Marzo de 1967). Una vez abierto el sobre que contiene el ejercicio no se permitirá la entrada a nadie. Las alumnas que no comparezcan perderán los derechos del grupo correspondiente.

CORDERO ASADO

Especialidad de

FIGON de ASADOS

«CABORNERO»

Calle Vitoria, 22

(Fina) Autobús Gamonal)

SERVICIO A DOMICILIO

Teléfonos 209631 y 205937

ALGO NUEVO PARA EL SOL

SOFICO - RENTA

PANORAMA ECONOMICO

La producción de vehículos.- El déficit del comercio exterior.- Los astilleros españoles.- El comercio de flores

Madrid. — (Servicio de ARGOS, especial para DIARIO DE BURGOS).

LA PRODUCCION ESPAÑOLA DE VEHICULOS :—: :—: :—: :—:

Casi cuarenta y dos mil vehículos, produjeron durante el pasado mes de Marzo, las diversas fábricas españolas; de dicha cifra, unas 33.000 unidades fueron turismos, y el resto, vehículos industriales. Durante el primer trimestre del año en curso, la producción total fue de 130.580 unidades; si durante todo el año en curso, se conserva aproximadamente la misma proporción, y el mercado de consumo demuestra la misma apetencia que hasta el momento, la producción del año entero sobrepasará las 425.000 unidades, contra los 370.000 del pasado año de 1969, y recientemención esencial que el ritmo económico no varíe, y sobre todo que no se reduzca.

EL DEFICIT DE NUESTRO COMERCIO EXTERIOR :—: :—: :—:

Según cifras relativas al pasado año de 1969, y recientemente divulgadas por la Dirección general de Aduanas, durante el citado año, las exportaciones representaron 133.013 millones de pesetas, y las importaciones 296.305 millones; consecuentemente, el déficit de nuestra balanza comercial, alcanzó durante el pasado año, la respetable cifra de 163.292 millones de pesetas. Asimismo, se adquirió en el exterior, oro en pasta y moneda, por importe de 2.170 millones de peestas, sin ninguna contrapartida de venta.

CARTERA DE PEDIDOS DE LOS ASTILLEROS ESPAÑOLES

Según fuentes bien informadas, al 1.° de Abril último, la cartera de pedidos de los astilleros españoles, ascendía a 339 navíos, con 3.018.236 toneladas de registro bruto. Del citado total de pedidos, 146 barcos son de carga seca; 29 tanques; 6 de pasaje; 2 frigoríficos; 126 pesqueros y 30 auxiliares, aparte de 3 corbetas que se construyen para la Marina de Guerra portuguesa. Ciento noventa y seis buques son para armadores españoles, y el resto para extranjeros.

EL COMERCIO ESPAÑOL DE FLORES :—:

De año en año crecen las exportaciones de nuestras flores, siendo los principales países compradores, por este orden: República Federal Alemana, Suiza, Suecia, Austria, Noruega, Bélgica, Inglaterra e Italia. El pasado año, las ventas de flores naturales al exterior, alcanzaron la cifra de 140 millones de pesetas, y éste se espera sobrepasar los 200 millones de pesetas. Las principales zonas floricultoras de España, están localizadas en las Islas Canarias, Cataluña, Valencia, Murcia y Almería, siendo el volumen más importante, para el archipiélago canario donde hay profusión de ejemplares exóticos, raros y sumamente atractivos. Desde Cataluña, se envían principalmente rosas y gladiolos, así como los famosos claveles de Sitges, que llegan por vía aérea, a todas las partes del Mundo donde se solicitan.

JOSE LUIS BARCELO

NUESTROS TELEFONOS

201280 y 207148

Bendición de seis nuevos autobuses urbanos para el servicio de la ciudad

Con otros dos que llegarán en los próximos días la «flota» se compondrá de 40 autocares

A última hora de la tarde de ayer se celebró en la plaza de José Antonio el acto de bendición y puesta en servicio de seis nuevos autobuses para mejorar los transportes urbanos y renovar algunas unidades.

Al pie de la Casa Consistorial se alinearon los nuevos autobuses que fueron bendecidos por el párroco de San Lorenzo, don Rufino Gómez Moradillo, asistiendo al acto el alcalde, señor Dancausa con el presidente del Consejo de dicha Empresa municipalizada señor Martínez de Andrés y el vicepresidente señor Muñoz Avila, consejeros y concejales, así como el ingeniero municipal señor Orejón; depositario municipal señor Lasarte; secretario del Consejo de Autobuses señor Zamón.

Los gerentes de "Automoba" —concesionaria de la firma "Pegaso" a cuya marca pertenecen los nuevos autobuses— don Bonifacio y don Jesús Bañuelos mostraron al alcalde y demás personalidades asistentes, el interior de estas nuevas unidades de transportes, tres de las cuales son del modelo 6.035, capaz para 95 viajeros, y los otros, del modelo 5.062 que pueden acoger a unas 80 personas.

Estos vehículos presentan algunas novedades en su carrocería y disposición interior y ofrecen más amplitud al usuario, llevan sistema de calefacción para el cobrador y el conductor, luz fluorescente y sistema de ventanillas fijas y abatibles etc.

En los próximos días llegarán los otros dos autobuses, del modelo 5.062, y el importe total de los ocho adquiridos pasa de los nueve millones de pesetas.

Con estas nuevas adquisiciones y teniendo en cuenta que dos viejos autobuses serán retirados del servicio, la "flota" del Servicio municipal de Transportes urbanos se compondrá de 40 unidades.

El alcalde, directivos del Consejo, consejeros, concejales y técnicos se trasladaron después a la estación de servicio de "Automoba" cuyos concesionarios sirvieron en su honor una copa de vino español.

Al final, el presidente del Consejo de Autobuses Urbanos, don Carlos Martínez de Andrés facilitó a los informadores curiosos datos comprensivos del volumen que va tomando este servicio. Así se hace constar que, mientras en el año 1952 los primeros autobuses atendían a cinco líneas, y en 1961 a nueve —aparte ocho servicios especiales fuera del casco urbano— en el presente año cubren las necesidades de 14 líneas, destacando las de los sectores de Gamonal con seis vehículos fijos y especiales de refuerzo, y Barriada Fábrica de Sedas, Barriada Yagüe, Barriada Yllera, Capiscol-Ventilla y Polígono Industrial, con dos autobuses, comprendiendo, además, servicios especiales al cementerio, Cartuja y Fuentes Blancas, "El Plantío" y a los barrios de Villímar, Villagonzalo y Cortes en las festividades de estos barrios, aparte de los refuerzos que con este motivo se hacen para Villalonquéjar, Castañares, Villimar y Villatoro.

Una de las nuevas líneas más modernas ha sido la de Burgos-Villatoro.

De otra parte se informa que mientras en el año 1952 existían quince empleados, en el año actual, son noventa y ocho. En cuanto a viajeros transportados, en 1953 fueron 1.899.359; en 1961, 8.224.442, y en el año último, 18.315.711. En esos años el recorrido total de kilómetros ha sido, respectivamente, de 258.207, 732.845 y 1.464.850.

En el año 1953 el Servicio contaba con seis autobuses; en 1961, 15 y el año último, 31.

La antigüedad de los vehículos es la siguiente: con 12 años, dos autobuses; con 11 años, uno; con 10 años, dos; con nueve años, cuatro y con siete años, dos; con cinco años, cuatro; con cuatro años, seis y con tres años, ocho vehículos.

Diariamente el servicio de transporte de viajeros urbanos comienza a las cinco de la mañana y termina a las dos y media de la madrugada siguiente, según líneas.

SE TRASPASA

por no poder atender almacén de vinos, 250 metros cuadrados. 600 pesetas de renta mensuales. Instalación completa. Cubería y número de embotellador. Clientela hecha.

Razón: Teléfono 31-02-26. — MIRANDA DE EBRO.

RATICIDA IBYS 152-S

En los lugares donde se almacena grano y harina de cereales, emplee preferentemente RATICIDA IBYS 152-S LIQUIDO.

INSTITUTO IBYS

Bravo Murillo, 53

Teléf. 233 26 00 - MADRID-3

EL SEÑOR

DON ALVARO RUIZ PASCUAL

(EMPLEADO, JUBILADO, DE ELECTRA DE BURGOS Y EX-CONCEJAL DEL EXCMO. AYUNTAMIENTO DE BURGOS)

Falleció en Madrid el día 28 de Mayo de 1970

Q. E. P. D.

LA FAMILIA Y COMPAÑEROS DE TRABAJO

RUEGAN una oración por el eterno descanso de su alma y la asistencia a la misa que se celebrará MAÑANA, JUEVES, día 18, a las OCHO de la tarde, en la iglesia de la Merced.

Acto de caridad por el que les anticipan las más expresivas gracias.

Burgos, 17 de Junio de 1970.

Segundo aniversario

LA SEÑORA

DOÑA MICAELA REOYO ALVAREZ

Falleció el día de 18 de Junio de 1968, habiendo recibido los Santos Sacramentos y la Bendición de Su Santidad

D. E. P.

Su apenado esposo, don Román Ibáñez (empleado de la Compañía de Aguas); hijos, don Domingo, doña María Angeles y don José Luis; hijos políticos, doña María Angeles Astola, don José Alvarez y doña Deutelina Angulo; hermano político, don Jacinto Fernández; nietos, sobrinos, primos y demás familia

RUEGAN una oración por su alma y la asistencia a la misa que se celebrará mañana, día 18, a las 10 de la mañana, en la iglesia parroquial de San Gil Abad, por cuya asistencia les quedarán muy agradecidos.

Burgos, 17 de Junio de 1970.

El novenario de misas y rosarios que dará comienzo mañana, jueves, día 18, a las ocho menos cuarto de la tarde, en la parroquia de San José Obrero, será aplicado por el eterno descanso del alma de

LA SEÑORA

Doña María Esteban Sánchez

Fallecida el pasado día 13

(Q. E. P. D.)

La familia agradecerá la asistencia a estos piadosos actos, por lo que les anticipa las más expresivas gracias.

TAFISA 70

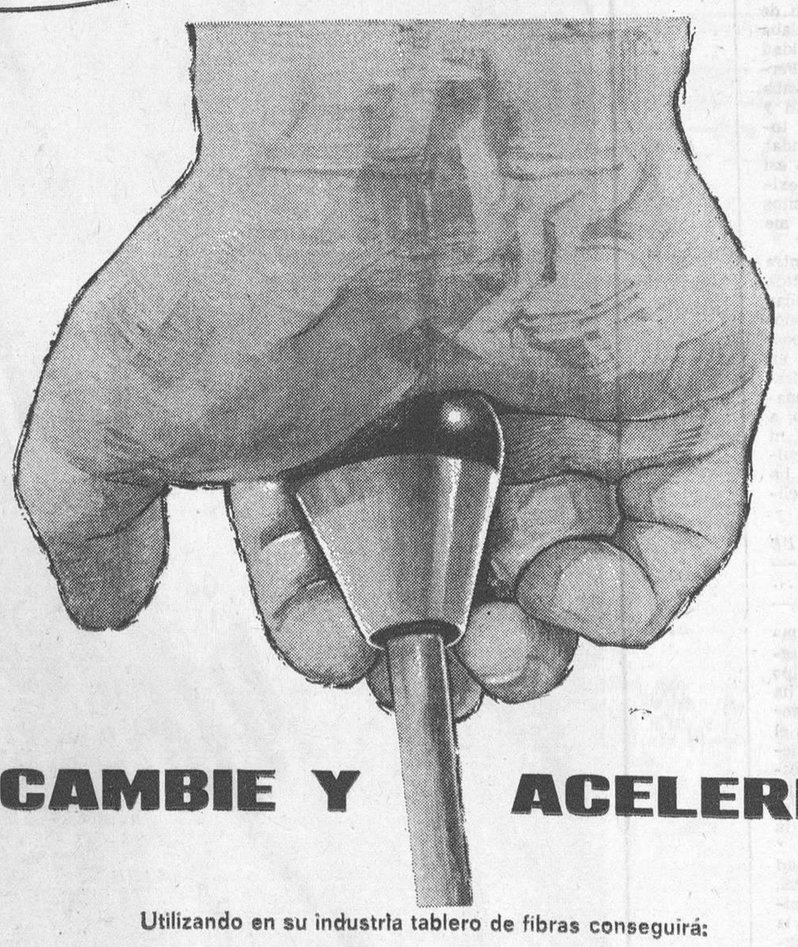

¡CAMBIE Y ACELERE!

Utilizando en su industria tablero de fibras conseguirá:

+ volumen de producción
+ productividad
+ beneficios

Táblex

EL TABLERO ESPAÑOL DE FIBRAS

FABRICADO POR TAFISA EN 26 TIPOS DISTINTOS

TAFISA - Fernando el Santo, 20 - Teléfonos 419 22 12 - 419 26 00 - TELEX 27.200 - TABFI-E, MADRID-4

M.E.C.D. 2017

D. Fernando Dancausa, agraciado con el primer premio del «sorteo de un millón de pesetas» de la Caja de Ahorros Municipal

Ha tenido el rasgo de entregar su importe al Club de Ancianos de la Obra social de la Entidad

A las doce horas del pasado lunes, día 15, tuvo lugar el sorteo de UN MILLON DE PESETAS, organizado por la Caja de Ahorros Munincipal. Dio fe del acto el notario de turno don José María Mur Ballabriga.

El primer premio, dotado con quinientas mil pesetas, correspondió al número 65.402.705, del que ha resultado poseedor el Excmo. Sr. Don Fernando Dancausa de Miguel, titular de la libreta de ahorro número 6.040, abierta el 10 de Abril del año 1931.

El señor Dancausa ha tenido el generoso rasgo de entregar el importe de este premio a la Obra social de la Caja de Ahorros Municipal y más concretamente al CLUB DE ANCIANOS que está instalando en la actualidad.

ALGO NUEVO PARA EL SOL

SOFICO - RENTA

LA GUERRA EN LOS CAMPOS ESPAÑOLES

Por Ignacio ALBARELLOS (Para Bellum)

UN LIBRO SUGESTIVO DE EVOCACIONES DE LA CRUZADA HASTA FIN DE 1937 Y DE AGUDAS PERSPECTIVAS DE VIGENCIA ACTUAL.

ACABA DE EDITARSE Y PONERSE A LA VENTA EN

Papelería TAGRA

Y LIBRERIAS

☆ Precio: 75 pesetas ☆

LA PRODUCCION DE TRIGO DISMINUIRA ESTE AÑO EN MAS DE UNA QUINTA PARTE

- **También será inferior la de cebada en un 18'5 por 100**
- **Disminuye el déficit de la balanza comercial agraria**

Declaraciones del subsecretario de Agricultura

Madrid (Logos). — Por lo que respecta a la agricultura, especialmente en cereales, el año agrícola actual es más desfavorable que el anterior. La producción de trigo alcanzará los cuarenta millones de quintales, que representa una disminución del 21,3 por ciento, respecto al pasado año. La de cebada será de unos treinta y un millones de quintales, es decir, el 18,5 por ciento menos que el pasado. Por el contrario, se espera una mayor cosecha de maíz, por ser mayor la superficie sembrada. Esto ha declarado a primera hora de esta tarde, en rueda de Prensa, el subsecretario del Ministerio de Agricultura, don Luis García de Oteyza, quien se encontraba acompañado de los directores generales de Agricultura, Ganadería y Cereales, así como del secretario general técnico, don Arturo Camilleri.

Destacó que el conjunto de los cuatro primeros meses, el déficit de la balanza comercial agraria fue de 392 millones de pesetas, lo que supone una disminución del 88 por ciento con respecto al déficit registrado en el primer trimestre de 1969. La mejora relativa a la balanza comercial agraria se debe fundamentalmente a que las exportaciones agrarias aumentaron durante el citado período en un 24 por ciento respecto del mismo período del año anterior, en tanto que las importaciones se mantuvieron al mismo nivel aproximado con un ligero aumento del 5 por ciento.

Después de hacer referencia a la adquisición por parte de la CAT de un millón de docenas de huevos, dijo qu ea la carn econgelada le había sido suprimida la subvención de dos millones de pesetas, por lo que las elevaciones en las clases de segunda y tercera era de un tres y seis por ciento respectivamente y de diez pesetas en las de primera. Estas medidas redundarán en beneficio del sector ganadero, al mismo tiempo que autoriza la importación de hembras, con el fin de aumentar el censo de vientres.

Finalmente, entre otros asuntos, se refirió a la reciente orden ministerial por la que el Ministerio presta asistencia técnica y económica a empresas agrarias, organizadas en cooperativa o grupo.

El director general de Cereales, comentó el decreto de ordenación de la campaña cerealista 1970-71, aún sin publicar en el "Boletín Oficial del Estado", en el que, partiendo del principio de garantía real de precios al agricultor, a través del Servicio Nacional de Cereales, se contemplan en esta ordenación síntomas comerciales más ágiles, al mismo tiempo que se estimula la creación de una red de almacenamientos, que permita la efectividad de los precios de garantía a la producción y el fomento de la producción de cereales-pienso. A este respecto recordó la necesidad de fomentar el cultivo del maíz. La importación ha experimentado en los últimos años un considerable incremento, pasando de 68.300 toneladas en 1960 a 2.393.500 en 1969. La aplicación del cultivo de maíz en una gran parte de las 45.000 hectáreas anuales aproximadamente de nuevos regadíos que se logran con inversión pública, no sólo permitirá su rentabilidad, sino que, simultáneamente, contribuirá al equilibrio de la balanza comercial agraria.

Destacó que ya se han logrado prácticamente algunos de los objetos previstos en materia de cereales para el II Plan de Desarrollo, tales como la disminución de setecientas mil hectáreas en la superficie sembrada de trigos blandos y el incremento de la siembra de cebada y avena en más de seiscientas mil al mismo tiempo que la sustitución de más de trescientas mil hectáreas de barbecho de secano, por forrajes y cereales pienso.

El decreto estipula la creación de agrupaciones cerealistas para cultivo y explotación en común, de las que hasta la fecha hay constituídas 1.528 que afectan a 17.106 agricultores con más de trescientas cuarenta y cinco mil hectáreas, contribuyendo a la extensión de la agricultura de grupo en colaboración con la Organización Sindical.

2 VENDEDORES

para productos de marca utilizados en todo el Mundo

Ramo Hostelería (Bares - Cafés - Hoteles, etc.)

Se precisan por ampliación plantilla. Sueldo fijo de 7.000 pesetas mes, más comisiones con unos ingresos del orden de las 180.000 pesetas anuales.

Indispensable experiencia en ventas.

Contarán con el adiestramiento y apoyo de un Jefe de Ventas.

Escribir al apartado 1577 de Barcelona

JORNADA DEL GENERAL DE GAULLE EN «EL PINAR»

Refugio de Cazadores del Juanar (Ojén, Málaga) (Cifra).— Veinte minutos ha durado el paseo que el general De Gaulle ha dado esta tarde por el pinar cercano a la carretera que va del pueblo de Ojén al de Coín, acompañado de su esposa y de su ayudante de campo e inseparable amigo, coronel Degré du Lou.

De forma tan simple y sencilla ha terminado así con todas las conjeturas y suposiciones trazadas en torno a sus "rápidas visitas". No fue a Marbella, ni a Mijas ni a Ronda, ni a Sotogrande, como "estaba previsto".

A las seis y media volvía de nuevo y se encerraba en su cuarto de trabajo.

En el parador de Juanar se han recibido hoy algunas cestas y ramos de flores así como una abundante correspondencia a nombre de madame y monsieur De Gaulle, como felicitación por el aniversario del próximo 18 de Junio.

Cuatro policías heridos en París

Durante los choques entre árabes e israelíes

París (Efe).—Cuatro agentes del orden heridos, uno de ellos de gravedad; un automóvil incendiado y unos 30 comercios saqueados, ha sido el balance de una batalla campal sostenida anoche, entre israelíes y musulmanes en el distrito 20 de la capital.

Por causas que se desconocen durante cerca de una hora y media las calles del barrio se vieron convertidas en campo de batalla. Golpes, ataques a automóviles y a escaparates de comercios y farmacias, irrupciones en tiendas, etcétera, se sucedieron con violencia.

Las fuerzas del orden intervinieron rápidamente a fin de separar a los contendientes armados de estacas o barras de hierro. Los contendientes se limitaron a esquivar a los policías, aunque éstos en su intervención, tuvieron cinco bajas. Uno de los agentes sufrió heridas de cierta gravedad.

El viernes próximo comenzarán los exámenes de "Preu" en la Universidad de Valladolid

Valladolid (Servicio especial para DIARIO DE BURGOS). — Por el rector magnífico de la Universidad de Valladolid se ha convocado a los alumnos matriculados en la prueba de madurez del curso pre-universitario, que realizarán los exámenes en dicha Universidad en los días y horas que se indican a continuación:

ALUMNOS SECCION CIENCIAS

Prueba común:

Del 1 al 341, día 22 a las nueve de la mañana en la Facultad de Medicina.
Del 342 al 597, día 23, a las nueve de la mañana, en el mismo Centro.
Del 598 al 869, día 24, a las nueve de la mañana, en la Facultad de Ciencias.
Del 870 al 1.084, día 25, a las nueve, en el mismo Centro.
Del 1.085 al 1.377, día 26, a las nueve, en el mismo Centro.
Del 1.378 al 1.530, día 26, a las tres y media, en el mismo Centro.
Del 2.001 al 2.170, día 26, a las tres y media en el mismo Centro.

Prueba específica, en la Facultad de Ciencias:

Del número 1 al 424, día 24, a las 3,30.
Del 425 al 823, día 25, a la misma hora.
Del 824 al 1.198, día 22, a la misma hora.
Del 1.199 al 1.520, día 23, a la misma hora.
Del 2.001 al 2.170, día 23, a la misma hora.

ALUMNOS SECCION LETRAS

Prueba común, en la Facultad de Ciencias:

Del número 1 al 568, día 26, a las tres y media.
Del 569 al 1.287, día 26, a las nueve.
Del 1.288 al 1.520, día 26, a las tres y media.
Del 2.001 al 2.170, día 26 a las tres y media.

Prueba específica, en la Facultad de Ciencias:

Del número 1 al 568, día 19, a las nueve.
Del 569 al 1.101, día 19, a las tres y media.
Del 1.102 al 1.428, día 20, a las nueve.
Del 1.429 al 1.520, día 20, a las tres y media.
Del 2.001 al 2.170, día 20, a las tres y media.

TALLERES GRAFICOS

"DIARIO DE BURGOS"

Trabajos a todo color en

Presupuestos ventajosos

OFFSET

Talleres Gráficos Diario de Burgos

Vitoria, 13 - Apartado 46 - Tfno. 202852

Lista oficial de premios (reproducción fotográfica) del sorteo de la Lotería celebrado ayer

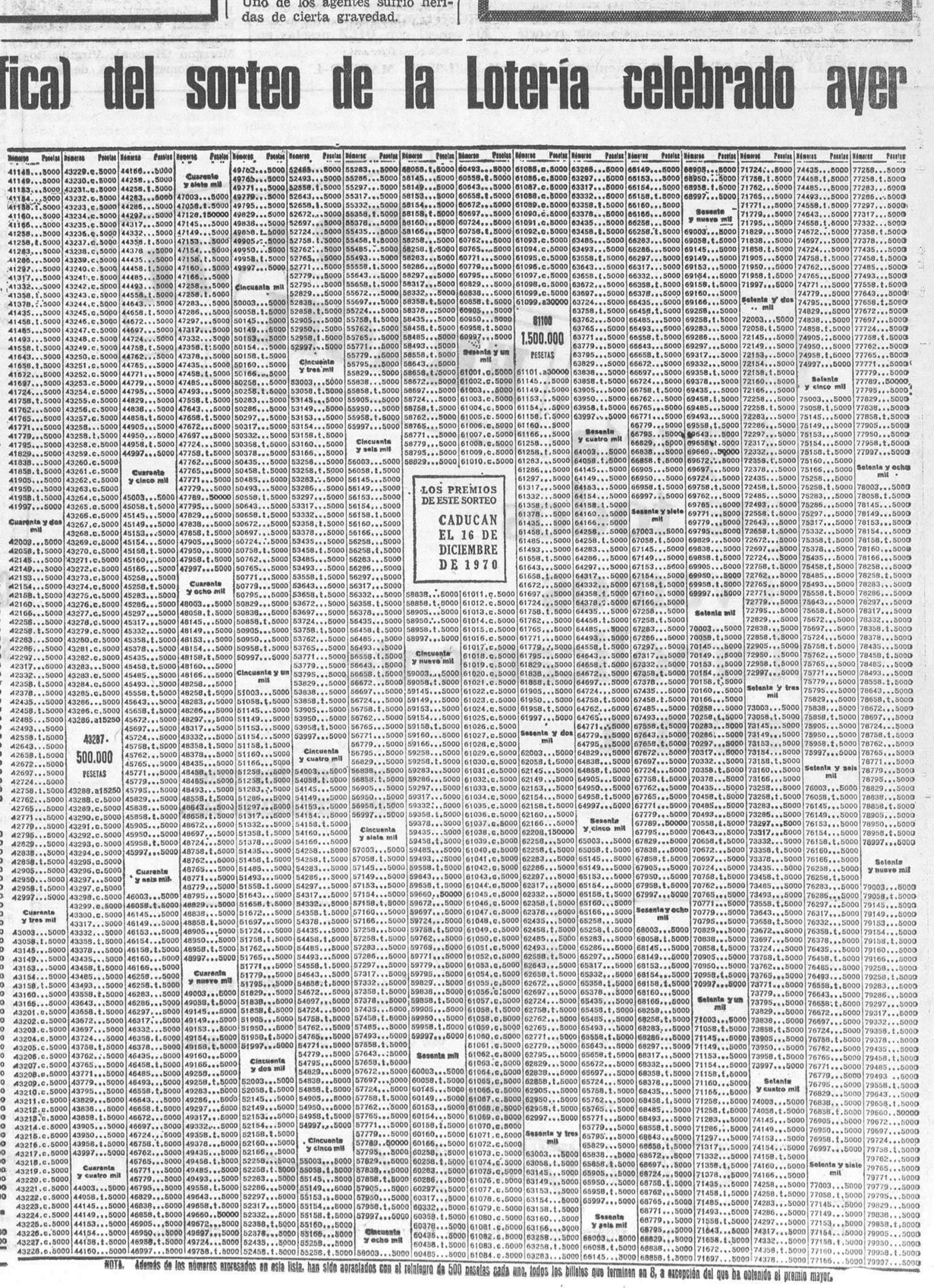

LOS PREMIOS DE ESTE SORTEO CADUCAN EL 16 DE DICIEMBRE DE 1970

2458 — 2.500.000 PESETAS

43287 — 500.000 PESETAS

NOTA. Además de los números expresados en esta lista, han sido agraciados con el reintegro de 500 pesetas cada uno, todos los billetes que terminen en 8, a excepción del que ha obtenido el premio mayor.

M.E.C.D. 2017

TOROS

OCTAVILLAS CONTRA LAS CORRIDAS DE TOROS DISTRIBUIDAS EN ROMA

Roma (Efe). — "Nuestro país es civilizado, la corrida no", "quien cree en Dios no va a la corrida", "la corrida no es folklore", "tradición, arte, deporte, sino nada más que una manifestación de sadismo sanguinario, de frustración y de perversión". Estas frases estaban escritas en algunas octavillas, en español y en italiano, distribuidas en las cercanías de las embajadas de España, Portugal, Méjico y Venezuela, en Roma.

En los panfletos, en los que estaba reproducida la figura de San Antonio Abad en el acto de bendecir a un perro y a un buey, se afirma también que "santificar la fiesta y honrar a los santos, brutalizando a los animales, es blasfemar y ofender a Dios" y que "el espectáculo de la corrida es, en la mayor parte de los casos, causa de disgusto y protesta de las personas normales que no están a la búsqueda de sensaciones morbosas, de la "droga" de la violencia y del pésimo gusto".

"Boicoteemos la corrida, a sus protectores y a los países que la ofrecen —concluyen las octavillas— y aislemos moralmente a los aficionados en su triste y bárbara arena".

Las hojas han sido distribuídas por la "Asociación Contra los Espectáculos Crueles", que tiene su sede en Turín.

PROXIMA CORRIDA BENEFICA EN LISBOA

Lisboa (Efe).— El ex-matador de toros español Antonio Bienvenida y los portugueses José Falcón y Manuel Dos Santos, actuarán próximamente en una corrida cuya recaudación será destinada a favor de la campaña de auxilio de la svictimas en los recientes terremotos del Perú.

CARTEL DEL FESTIVAL DEL CLUB TAURINO DE BILBAO

Bilbao (Logos).— El Club Taurino ha programado ya su próximo festival benéfico, con novillos de la ganadería de Garzón, de Salamanca. Este festival será dedicado como homenaje a Antonio Bienvenida.

Actuará el rejoneador portugués Lupi y los diestros Diego Puerta, Paco Camino, "El Viti", "Paquirri" y el propio Antonio Bienvenida, hoy retirado.

PLAZA DE TOROS DE BURGOS

¡¡ULTIMO Y DEFINITIVO DIA DE RENOVACION DE ABONOS VIEJOS!!

Sigue con extraordinaria animación la RENOVACION DE ABONOS VIEJOS, para las cinco grandes corridas de nuestra Feria, siendo hoy el último plazo de renovación.

De acuerdo con lo ya anunciado, a partir de mañana, día 18 y durante los días 19 y 20, se pondrán a la venta los NUEVOS ABONOS y, a partir del día 22, se despacharán localidades sueltas para todas y cada una de las corridas de la Feria.

HORAS DE TAQUILLA
De 10 a 2 y de 4 a 8

NUESTROS TELEFONOS:
20 71 48 y
20 12 80

ALGO NUEVO PARA EL SOL
SOFICO - RENTA

Raymond Burr -protagonista de «Ironside»- viene a España

Recogerá el «Quijote de oro» concedido al mejor actor extranjero

Madrid (Cifra).— El actor Raymond Burr —protagonista de la serie de TV "Ironside"— llegará a España el sábado para recoger el "Quijote de Oro" que le ha otorgado la agrupación de críticos y periodistas de Televisión, como mejor actor extranjero. El trofeo le será entregado en el transcurso de una cena el mismo día 20.

Se entregarán asimismo los otros galardones concedidos a la pareja de "Los vengadores" como mejor serie de telefilmes, el "Folk de oro", a don Manuel Aznar Zubigaray, por su trabajo de representación del espacio "A toda plana" y a don Juan José Rosón, por su labor de conjunto, siendo ambos las "personalidades" del año 1969 en Televisión Española.

Asimismo, se entregará el premio al mejor realizador de espacios dramáticos a don Juan Guerrero Zamora, el de mejor realizador en general a don Ramón Díez, el de mejor actor español, a don José María Prada, el de mejor actriz a doña Lola Herrera, el de mejores actores secundarios a Valentín Tornos y Mary González, el de mejor conjunto a "Voces amigas", el de mejor auxiliar a Juan Mediavilla, el de mejor locutor a título póstumo a Jesús Alvarez. También se entregará un premio al mejor "spot" publicitario que fue otorgado al del caballo y la señorita de "Centenario".

En el Puerto de Santa María se prepara una fiesta flamenca, a la que asistirá también Raymond Burr.

Ha muerto el insigne artista portugués Almada Negreiros

Lisboa (Efe).—A la edad de 77 años, ha fallecido en el hospital de San Luis de esta capital, el pintor portugués Almada Negreiros.

José Sobral Almada Negreiros nació en Setome, el 7 de Abril de 1893.

El "maestro Almada" como también le llamaban, era, además de pintor, grabador, poeta, dramaturgo, escenógrafo, ensayista y figurinista.

Muchas de sus obras se hallan en edificios públicos de Portugal y de España. Hace pococos meses fue subastado uno de sus cuadros, retrato del poeta Fernando Pessoa, otro de los miembros del grupo "Orfeu" al que pertenecía Almada, en la cantidad de un millón trescientos mil escudos (3.185.000 pesetas).

NUESTROS TELEFONOS
201280 y 207148

PEREGRINACION MILITAR A LOURDES

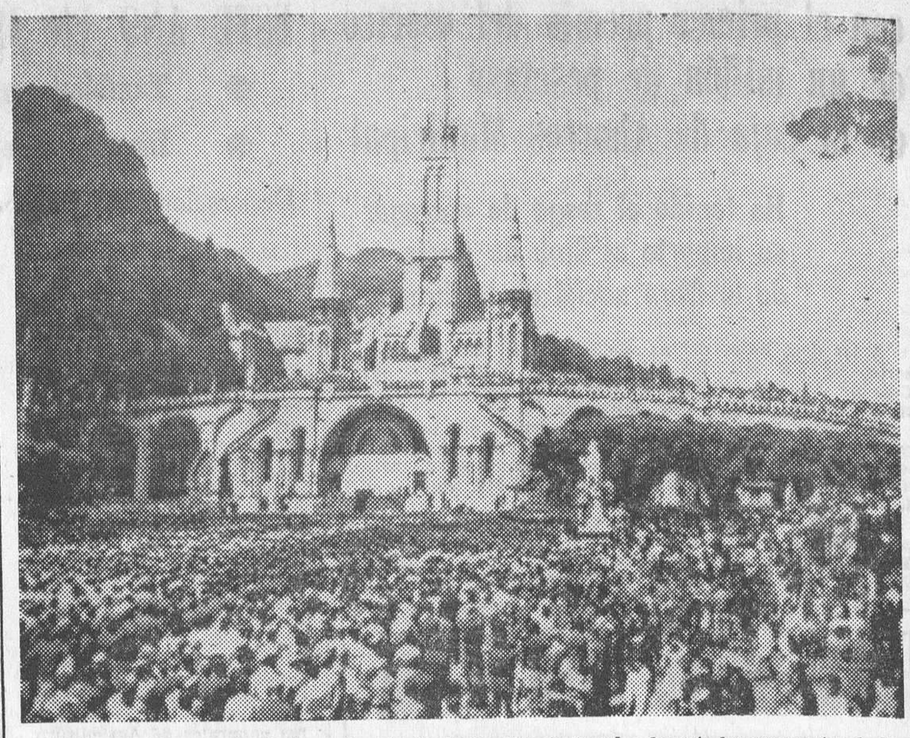

Lourdes. — Un aspecto de la explanada de la Basilica de Lourdes durante las ceremonias de la peregrinación militar a Lourdes. — (Telefoto UPI Cifra)

SUCESOS

Madrid (Cifra).—Resumen de sucesos:

Vigo.—Antonio Casanova de la Fuente, de 22 años, que conducía el "taxi" PO.-48.701, del que se había hecho cargo hace dos días, falleció minutos después de colisionar con otro turismo conducido por Ignacio Otero y sus acompañantes Pedro Mata y Jesús Seoane, que resultaron heridos leves.

Bilbao. — Cuando hacia su entrada en la estación el tren de la línea Bilbao-Santurce, arrolló y causó la muerte a Basilio Gutiérrez Díez, de 62 años, vecino de esta capital.

Villalba (Lugo).—Adolfo López Pardo y Angel López Iglesias, que cuidaban ganado en un monte comunal de la parroquia de Belesar, discutieron por la propiedad de una parcela del monte y, en medio de la discusión, Adolfo cogió una hoz y le dio un golpe con ella en el cuello a Angel, que falleció momentos después.

Santander.—Resultó muerto en el acto Nicomedes Ramírez Gutírrez, de 76 años de edad, al colisionar dos turismos en la carretera Santander-Palencia.

Zaragoza.—Dos sirvientas resultaron muertas y otras tres gravísimas heridas a causa de una explosión, seguida de incendio, originada esta mañana en uno de los salones del monasterio-residencia propiedad de la Caja de Ahorros y Monte de Piedad de Zaragoza, Arangón y Rioja.

Angelines Pérez Oliván, de 14 años, natural de Curbe (Huesca) y Sara Diez Yera, de Erla (Zaragoza), quedaron carbonizadas y heridas gravísimas María Dolores Arnal, de 16, de Morrano (Huesca); Virgilia Romero Romero, de 18, de Erla y Milagros Giral Monte, de 18, de Lascellas (Huesca).

Avila.—En término de Labajos, el automóvil M.-825.459, conducido por Santos Escolano González, en una curva, se salió de la calzada y volcó. Falleció en el acto, a consecuencia del accidente, Eustaquio Santos García, de 51 años y con heridas gravevs resultaron Luis Pérez Muñoz, de 19 años, y Luis Pérez Noriega, de 59, ambos también vecinos de Madrid.

Los heridos fueron traslados con urgencia al hospital provincial de Avila, donde, Luis Pérez Muñoz ingresó cadáver.

MORTAL ACCIDENTE DE TRABAJO

Palencia (Logos).—El albañil Angel Adán Gutiérrez, de 29 años de edad, se cayó a la calle desde un edificio en construcción en esta capital, causándose tan graves heridas que falleció poco después en la residencia sanitaria a la que fue conducido.

CAE AL SUELO CUANDO BUSCABA NIDOS Y SE MATA

Palencia (Logos).—Desde el árbol en que estaba encaramado con el propósito de coger nidos cayó al suelo el vecino de Polvorosa de Valdavia, Pablo Martín Pastor, de 16 años. Sufrió tan graves heridas que falleció cuando era llevado a Palencia.

CINCO NIÑOS MUERTOS

Cali (Colombia) (Efe).—Cinco niños murieron y uno se encuentra en estado grave al caerles encima de una pared derribada por un camión que se estrelló contra uno de los muros de una escuela, para evitar arrollar a otro que jugaba en la calle.

Donde no haya paso con semáforo o guardia, cruce por los pasos marcados. Donde no haya paso marcado o protegido, el peatón debe cruzar por las esquinas o bocacalles prestando atención a las señales luminosas o manuales que hagan los conductores de los vehículos.

FRANCO, EN VALENCIA

(Viene de primera página)

cación elemental cuando no de total ignorancia frente a la cultura. Obediencia, pobreza e incultura que se transformarían inexorablemente en una colérica y destructiva rebeldía".

"El Movimiento nacional, por obra de Franco, logró recoger los anhelos, las profundas y a veces instintivas aspiraciones de los españoles en lucha, de todos aquellos que se colocaban a sí mismos bajo distintos colores, que se expresaban con distintos símbolos, pero que se unían en el fondo de sus almas con una aspiración común: la salvación y la perfección de España".

Dijo también el ministro que la Universidad Laboral no es, ni nadie lo pretende, la única vía de promoción social, pero ofrece su solución en el momento oportuno. Es pues, un servicio regular. Y aquí vuelve a estar otro de sus méritos: ofrecer la respuesta exacta a las necesidades de los adolescentes y a los jóvenes que en ella viven y estudian.

El Sr. De la Fuente finalizó su discurso con estas palabras:

"El Movimiento nacional informó y sigue comunicando al Estado la idea de la promoción social, pues es la promoción social la que puede posibilitar que los distintos grupos, las distintas familias y los distintos e irrepetibles individuos que integramos la compleja unidad de España, construyamos y vivamos en un orden social fundamentado en la fe y no en la fuerza, en la alegría y no en la resignación, en la espera jubilosa de que el mañana será más limpio, más hermoso y más alegre que el pasado, y no en su nostalgia".

"Este horizonte español es, como todo horizonte, un logro futuro. Es una obra que exige el esfuerzo, la atención y el servicio de las nuevas promociones de españoles. Es y será el fruto de vuestro trabajo, de los que estáis como muchachos en este noble salón, de los que en estos mismos días estudian o se examinan en todos los centros de educación de España".

Si algunas vez os desanimáis, si alguna vez teméis que habéis salido a la conquista de una estrella inasequible, os ofrezco un modelo de perseverancia y sin fallos en la limpia ambición del servicio renovado a España y a sus hombres; os ofrezco el ejemplo de un hombre, con fe, ha sabido mantener intactas sus ilusiones; os ofrezco la lección más expresiva de autenticidad, de lealtad y de servicio; os ofrezco la lección viva que es la persona de Francisco Franco".

El discurso fue subrayado con una prolongada salva de aplausos.

Para dar fin al acto, el Caudillo declaró inaugurada la Universidad. Seguidamente y mezclándose con el público, el Caudillo se dirigió a la puerta de salida principal donde descubrió una lápida conmemorativa de su visita y del acto inaugural. Por último, emprendió viaje de regreso a Valencia.

VISITA A LA "SOLUCION SUR"

Valencia (Logos). — El Caudillo ha realizado esta tarde una visita al nuevo cauce del río Turia. A una y otra parte de la orilla, en el término de Chirivella, el vecindario vitoreó con entusiasmo al Jefe del Estado.

Su Excelencia llegó acompañado por el ministro de Obras Públicas, siendo recibido y cumplimentado por los ministros que le esperaban, autoridades valencianas, y representaciones de todos los organismos relacionados con la "Solución Sur". El Caudillo examinó la maqueta del cauce del río inaugurado hace aproximadamente medio año por el señor Silva Muñoz. Como constancia de esta visita, en el pretil del río ha quedado colocada una lápida en bronce conmemorativa. A continuación, el Caudillo con su séquito emprendió el viaje de regreso a la Capitanía general.

Mientras el Caudillo realizaba esta visita, doña Carmen Polo de Franco visitaba la ciudad sanitaria "La Fe" de la Seguridad Social. Le acompañaba la esposa del capitán general y era esperada en la residencia por las esposas de los ministros de la Gobernación y Trabajo y la del gobernador civil, así como el ministro de Trabajo y otras personalidades.

La esposa del Caudillo visitó las dependencias e instalaciones y el director del Centro le mostró una maqueta de los pabellones actualmente en construcción. Terminada la visita, la esposa del Jefe del Estado abandonó la Ciudad Sanitaria, siendo despedida con grandes muestras de afecto y simpatía.

CENA OFRECIDA A SUS EXCELENCIAS

Valencia (Cifra). — A las diez de la noche las Corporaciones municipal y provincial ofrecieron una cena a Sus Excelencias el Jefe del Estado y señora. El salón columnario de la Lonja, donde tuvo lugar la cena, presentaba un magnífico aspecto, luciendo una espléndida iluminación y las mesas aparecían adornadas con flores.

Mucho antes de la llegada del Caudillo, en los alrededores de la Lonja se congregó numeroso público, deseoso de aplaudir y vitorear a Franco, expresándole su afecto y adhesión.

En primer lugar se sirvió el aperitivo y a continuación Sus Excelencias el Jefe del Estado y esposa ocuparon la presidencia, acompañados por el alcalde de la ciudad, ministros, presidente de la Diputación, capitán general, capitán general del Departamento marítimo, general jefe de la Región Aérea, gobernador civil y otras personalidades con sus respectivas esposas.

Asistieron 180 invitados.

Durante la cena la orquesta municipal interpretó diversas composiciones de música española.

Terminada la cena, SS. EE. el Jefe del Estado y esposa abandonaron el salón de la lonja para dirigirse a su residencia en Capitanía General, siendo despedidos con visibles muestras de respeto y afecto.

Aún no ha sido liberado el embajador alemán en Brasil

(Viene de primera página)

El comunicado, dirigido al grupo «Acción Juárez Guimeraes», dice así:

«Pedimos la inmediata difusión de este comunicado, ya que la libertad del embajador depende de la respuesta. «Acción Juárez Guimeraes». Urgente. Pedimos urgentemente autorización para libertar al embajador. Esperamos la aprobación de este comunicado».

La autorización para que el comunicado fuese leído se concedió por las autoridades después de ser encontrada, en una calle, céntrica, una carta del embajador dirigida a su esposa. Von Holleben había escrito: «Estoy bien. Espero mi liberación en cualquier momento».

«DIFICULTADES TECNICAS»

Río de Janeiro (Efe). — Los secuestradores del embajador de Alemania occidental Ehrenfried Von Holleben han dicho hoy que las «dificultades técnicas» podrían retrasar la puesta en libertad del diplomático en 36 horas.

SUBSIDIO

Río de Janeiro (Efe-UPI). — La Embajada de Alemania occidental anunció ayer que el Gobierno de su país había entregado un cheque de 25.000 cruceiros (460.000 pesetas) a la viuda del policía que resultó muerto en acto de servicio cuando custodiaba al embajador alemán.

212 PLAZAS, MAS VACANTES, Auxiliares de Telecomunicación
Ambos sexos - INGRESOS 100-120.000 PTAS. ANUALES

Convocadas por "B. O. del Estado" de 22-5-70. Edad 18 a 30 años. **Título Bachiller elemental.** Destinos Madrid, Barcelona y demás provincias (oficinas). Magnífico sueldo. Ascensos escalas superiores. Pruebas elementales. Preparación dirigida por Funcionarios de Telecomunicación en clases orales y por correspondencia. **SOLICITE URGENTEMENTE** amplia y detallada información (simplemente enviando **este recorte** y sus señas) con **DIEZ pesetas** en sellos para franqueo. a

ACADEMIA FUENCARRAL, calle Fuencarral, 46. Telf. 2-21-95-88. MADRID-4.

La etiqueta que todos llevamos simbólicamente encima

...por fuertes que nos creamos ser.

Sí, nuestra existencia tiene la fragilidad de todas las cosas felices. Por eso debemos preveer el día en que, por cualquier causa, pueda quebrarse esa fragilidad.*********

Es entonces, cuando MUTUA GENERAL DE SEGUROS le asegura estar siempre a su lado para remediar la inesperada contingencia. Esa seguridad, está al alcance de su mano. COMPRUEBELO.

Mutua General de Seguros

Una protección que, vaya usted donde vaya, siempre está a su lado

Comienza el juicio (que puede durar seis meses) contra Charles Manson

El criminal «hippy» y sus tres amigas no hicieron el tonto como en las vistas preliminares

Nueva York (Efe).— El juicio contra el jefe de la banda religiosa «hippy», Charles Manson y tres de sus cómplices en los asesinatos de la actriz Sharon Tate y otras seis personas, que fueron cometidos el pasado mes de Agosto, en Los Angeles, dio comienzo ayer en aquella ciudad.

La primera jornada estuvo dedicada exclusivamente a la discusión entre el juez, Charles Older, y el abogado defensor, Irving Kanarek sobre cuestiones de procedimiento. La selección de los doce jurados dará comienzo en la sesión de hoy.

Entre ambas partes se dijo en la sesión de ayer, piensan convocar a más de 80 testigos, por lo que se calcula que el juicio durará al menos unos seis meses, durante los cuales las doce personas del jurado vivirán aisladas, en un hotel de las afueras de la ciudad.

Al contrario que en las visitas preliminares de la semana pasada, Manson y las tres muchachas acusadas —Susan Atkins, Patricia Krenwinkel y Leslie Van Houten— mantuvieron una conducta ejemplar en la sala, interrumpiendo su seriedad sólo en algunos momentos, para dirigirse sonrisas mutuas.

Otras dos personas que colaboraron con Manson también en los cuatro sangrientos asesinatos en casa de la actriz Sharon Tate y en la muerte similar del matrimonio Labianca, días después, no serán acusados en este juicio.

Charles Watson, el único hombre del grupo ejecutivo, además de Manson, fue detenido en Texas y las autoridades de California aún no han conseguido su extradición a este Estado.

En cuanto a Linda Kasabian, la muchacha que delató a sus amigos ante la Policía, el fiscal ha llegado a un acuerdo: no se levantará ninguna acusación contra ella a cambio de un testimonio completo de los asesinatos en el juicio, que se espera constituya la prueba fundamental para la condena de Manson y sus tres seguidoras.

PARA EL SIGLO XXI, PUEDE TRIPLICARSE LA POBLACION MUNDIAL

Washington (Tony Rocca, especial para Logos Daily Mail). — El comité investigador que detecta las «explosiones» de la población mundial, advertía hoy con todo sensacionalismo que, si la tendencia natalicia continúa durante los próximos ochenta años al ritmo de hoy, la población mundial se triplicará para aquellas fechas.

El informe del comité dice textualmente: «Para mediados del siglo XXI existe una alta posibilidad de que los habitantes de nuestro planeta puedan contarse en el orden de los 11.000 millones». (La actual población mundial se cifra hoy en 3.362 millones).

M.E.C.D. 2017

NAVARRO RUBIO INAUGURO LA ASAMBLEA GENERAL DE LA CONFEDERACION ESPAÑOLA DE CAJAS DE AHORRO

Los depósitos de éstas pasan de los quinientos mil millones de pesetas, signo del nivel de vida

Clausura de la Asamblea nacional del Mutualismo laboral

Valencia (Cifra). — «En la sección de la Seguridad Social y más todavía en la propia acción política del Estado, el Mutualismo laboral tiene una importancia grande, que aún tenemos que perfeccionar. La obra hecha nos empuja desde las raíces de los logros conseguidos, como es esta misma Universidad. Pero las necesidades, los problemas de los trabajadores, nos miran en el futuro con una exigencia inexcusable a la que sólo se puede hacer frente poniendo en la tarea el corazón. Yo sólo quiero deciros hoy a vosotros que lo habéis puesto todo, que el mío también está con vosotros para seguir adelante», dijo el ministro de Trabajo, don Licinio de la Fuente, en el acto de clausura de la Asamblea nacional de Mutualismo laboral, reunida durante más de cuatro horas en la Universidad Laboral de Cheste.

EL MINISTERIO DE EDUCACION YA TIENE COMPROMETIDA LA MAYOR PARTE DE SU PRESUPUESTO

Madrid (Cifra). — A siete mil setecientos un millones de pesetas asciende el total de inversión que el Ministerio de Educación y Ciencia tiene ya comprometido al cerrarse el ejercicio correspondiente al mes de Mayo, lo que representa un 71,45 por ciento del total de inversión programado, ha informado a un redactor de «Cifra», el subsecretario del Departamento don Ricardo Díez Hochleltner.

La citada cantidad está destinada fundamentalmente a la construcción de nuevos Centros docentes y culturales, que afectan a los diversos niveles del sistema educativo.

Del total comprometido destacan 3.751 millones para construcción e instalación de nuevos Centros de enseñanza primaria; 1.541 millones para enseñanza superior y 1.339 para enseñanza media y profesional.

Trescientos treinta y siete millones han sido programados para la creación o ampliación de Escuelas de Artes Aplicadas y Oficios Artísticos, de Arte dramático, Conservatorios y Escuelas superiores de Bellas Artes: 258 millones para archivos, bibliotecas y Casas de Cultura.

Destacan también 241 millones para enseñanza extraescolar y programas de enseñanza en el exterior y 159 millones para Centros culturales y administrativos dependientes del Ministerio de Educación y Ciencia.

ASAMBLEA DE CAJAS DE AHORRO

Madrid (Cifra).— La 38 asamblea general de la Confederación española de Cajas de Ahorros fue inaugurada hoy, a mediodía, en la cede madrileña de esta institución, bajo la presidencia del gobernador del Banco de España y presidente del Instituto de Crédito de las Cajas de Ahorro, don Mariano Navarro Rubio.

Abierta la sesión, pronunció un discurso el director general de la Confederación, don Luis Coronel de Palma, marqués de Tejada, quien subrayó la meritoria labor realizada por las Cajas de Ahorros y la Confederación de las mismas durante el ejercicio de 1969, en el que se registró una marcha progresiva, que no será interrumpida —dijo— en 1970, a juzgar por las actividades desarrolladas durante los cuatro primeros meses, en los que las imposiciones de ahorro aumentaron en 20.299 millones de pesetas. El saldo de ahorro en dicho período, supero los 450 millones de pesetas, con un total de dieciocho millones de clientes. Terminó pidiendo a todas las Cajas un testimonio de adhesión incondicional al Jefe del Estado y al Príncipe de España.

Finalmente, el señor Navarro Rubio destacó en su discurso, que cerró la sesión, el momento decisivo que están viviendo las Cajas de Ahorros. Recordó que los depósitos llegaban a superar los 500 millones de pesetas y dijo que este aumento se debe al nivel de vida y a la capacidad adquisitiva de los españoles.

DECLARACION DEL MINISTRO DE INDUSTRIA

Santa Cruz de Tenerife (Cifra). — "Todos los componentes del Gobierno son conscientes de la importancia de los problemas que a cada provincia se les plantean", declaró el ministro de Industria poco antes de regresar a Madrid.

El Ministerio —agregó— ha de programar la industrialización con una visión de conjunto, considerando cuáles son las características determinantes de cada zona y coordinando, a partir de ese conocimiento, todas las iniciativas que se les presenten.

LAS TAREAS DEL CONGRESO DE LA ABOGACIA

León (Logos).— Continúan desarrollándose las sesiones de trabajo del IV Congreso nacional de la Abogacía Española en León. Las sesiones de trabajo se celebran a puerta cerrada sin que tenga acceso a las mismas ninguna persona extraña a los Colegios de Abogados y, por lo tanto, tampoco a los informadores de Prensa. De todos modos el tema 8.° que trata sobre "Régimen penitenciario de presos políticos, libertad condicional y redención de penas por el trabajo", está atrayendo la atención entre los casi mil congresistas, de modo que esta sesión ha tenido que ser trasladada de lugar, debido a la incapacidad de acoger a todos los que acudían a la misma.

SOFICO RENTA, S. A.

DEL GRUPO FINANCIERO INTERNACIONAL SOFICO

NECESITA:

Personal de ambos sexos que deseen integrarse en su División Comercial como Ejecutivos y Asesores de Inversiones, tanto en Madrid como en el resto de España.

PEDIMOS:

Absoluta solvencia y moralidad, alto nivel cultural, relaciones públicas y buenos contactos sociales.

VALORAMOS:

Conocimientos financieros y en ventas así como del Mercado de Inversiones.

OPORTUNIDAD UNICA:

Para aquellas personas expertas en Fondos de Inversión y Captación de sistemas de Ahorro, Capitalización, Seguros, etc.

OFRECEMOS:

Comisiones e incentivos importantes para quienes puedan hacer compatibles este trabajo con el suyo actual.

ABSOLUTO APOYO Y RESPALDO DE LA ORGANIZACION COMERCIAL "SOFICO" EN TODA ESPAÑA.

DIRECCION COMERCIAL:

Dirigirse por escrito, indicando referencias a: "SOFICO RENTA, S. A.". Claudio Coello, 124 (edificio SOFICO). — Madrid-6.

ESPAÑA Y EL MUNDO

(Viene de primera página)

tudio sobre el papel de Franco durante la segunda guerra mundial.

Según el rabino, el papel humanitario que Franco ha jugado para salvar a los judíos entre 1940 y 1945 es muy poco conocido y Franco merece más que cualquier otro hombre de Estado por su mediación en favor de millares de judíos.

"Aunque no hay cifras conocidas, se puede asegurar que durante los años de la guerra, Franco ha salvado al menos 60.000 judíos de los nazis. Según algunas fuentes —dice el rabino al periodista—, la cifra se sitúa alrededor de 200.000, pero yo prefiero atenerme a la de 60.000. Durante los pasados años, he consultado decenas de documentos, a veces incluso documentos supersecretos, de los que se pueden sacar pruebas sólidas de que Franco era un salvador de judíos de primera fila", dice el rabino.

"Después de las investigaciones que he hecho durante los últimos años sobre su persona, aparecerá próximamente un libro mío que llevará el título de "Franco y los judíos", agrega el doctor Lipschit.

"Según las concepciones judías, alguien que salva la vida de otro vale tanto como si hubiese salvado al Mundo entero. ¿Cómo puede uno callarse el salvamento de 60.000 hombres? Según nuestras convicciones, estamos obligados a dar las gracias a Franco", agrega el rabino.

—"¿Siente usted en América mucha resistencia en sus intentos de rehabilitación de Franco?", pregunta el corresponsal para terminar la entrevista.

—"Por supuesto", responde el doctor Lipschit. "Cuando la gente ha constituido la imagen, entonces se reacciona mantenerla cueste lo que cueste y otros alumbran hechos que contradicen esta imangen, entonces se reacciona generalmente.

El rabino comenzó a estudiar a fondo la persona de Franco después de haber leído en una revista norteamericana un artículo en el que se hacía alusión a su papel salvador de judíos. "Dije entonces a mi mujer —termina diciendo—: Si esto es cierto, entonces merece toda nuestra graitud. Me dediqué entonces a ello y, después de consultar una enorme cantidad de material, he llegado a la conclusión de que ha hecho mucho más de lo que podía soñar en mis esperanzas más optimistas".

MUNDO LABORAL

Sevilla (Cifra). — Continúa hoy sensiblemente igual la situación de paros parciales en el sector de la construcción. Mientras en algunas empresas que ayer se vieron parcialmente afectadas por los plantes —como "Huarte y Cía" y "Constructora Internacional, S. A."— hoy está trabajando normalmente la totalidad del personal, en cambio hay otras que en la pasada jornada tuvieron paros parciales y hoy registran incrementos en el número de obreros inactivos, como ocurre en "Entrecanales y Tavora", "Dragados y Construcciones y "Colomina G. Serrano", entre las más importantes.

Durante el día de ayer y esta mañana, varios grupos de trabajadores estuvieron visitando las obras, instando al paro a sus compañeros y en algunos casos, según informes procedentes de fuente policial, incluso llegando a coaccionar a los trabajadores para que se incorporasen al plante. Esta fue la causa de que ayer se practicaran cinco detenciones y que los detenidos vayan a ser puestos a disposición de la autoridad judicial. Hoy no ha habido ninguna detención.

REPOSICION DE UN ENLACE

Madrid (Logos). — En la Magistratura de Trabajo de Pamplona se ha visto un asunto sobre medidas discriminatorias adoptadas por una empresa contra un enlace sindical. Acogiéndose al decreto ley de dos de Junio de 1966, que reconoce el derecho a acudir a la Magistratura de Trabajo, a través de la Organización sindical, a los cargos sindicales que sean objeto de medidas discriminatorias en perjuicio de sus intereses o derechos laborales dentro de la empresa, el empleado presentó la demanda correspondiente.

El empleado demandante vino desempeñando funciones de supervisor o inspector de ventas en varias plazas con categoría de "cabecera de zona" y como tal tenía bajo su mando y control un número variable de delegados. Ultimamente dicho empleado fue trasladado de residencia, reconociéndole la empresa la retribución íntegra que venía recibiendo, pero en funciones de menor rango, puesto que la plaza de destino no era cabeza de zona y sus actividades quedaron limitadas en extensión y autonomía.

La sentencia de la Magistratura de Trabajo deja sentado que la empresa ha mantenido la categoría laboral y la remuneración del trabajador, pero del análisis cualitativo de las funciones que tuvo atribuídas anteriormente y su comparación con las que ahora conserva llega a la consecuencia de que la acción empresarial no es correcta. En tal sentido afirma la sentencia que "no todo atentado a los intereses del trabajador ha de consistir, para ser tal, necesariamente en supresión nominal de la categoría o en reducción de su salario", pues, por el contrario, "la mera discriminación sufrida por el operario, que ostenta cargo sindical, le legitima causalmente para reaccionar y conseguir judicialmente la reposición a sus funciones propias".

Acorde con la doctrina antecedente, la sentencia condena a la empresa a que "reponga en sus funciones de supervisor e inspector de ventas" al empleado. Contra dicha sentencia la empresa ha anunciado recurso de casación ante el Tribunal Supremo. Supremo El trabajador demandante esta siendo asistido por los letrados sindicales.

El Gobierno contesta a un procurador en Cortes sobre los presupuestos generales del Estado en relación con la Seguridad Social

También responde a otro ruego respecto al caso de «Confecciones Gibraltar, S. A.»

Madrid (Cifra). — Los presupuestos generales del Estado en relación con la Seguridad Social, es el tema de un ruego, contenido en varias preguntas que ha formulado al Gobierno, a través de las Cortes Españolas, el procurador don Fernando Fugardo Sanz, cuyo texto, así como el de la contestación del Gobierno, se incluyen hoy íntegramente en el "Boletín Oficial de las Cortes Españolas".

"Le preocupa al procurador que suscribe —dice el señor Fugardo— saber si de esos casi 4.500 millones que aumenta el presupuesto en el Ministerio de Trabajo, ¿qué parte va a corresponder a ayudar a los empresarios y trabajadores a sostener el costo de la Seguridad Social? "Es bien sabido que en el último ejercicio conocido de 1967, los empresarios y trabajadores aportaron 114.215.900.000 pesetas: contra solamente 3.377.000.000 aportados por el Estado.

—¿Cuál es la cifra que se calcula va a tener de costo la Seguridad Social y cuánto va a recaudarse por las cuotas de empresarios y obreros?

También se interesa el señor Fugardo por la aportación total del Estado a la Seguridad Social: por la participación de empresarios y trabajadores en Juntas, asambleas y comisiones y por la supresión de la tutela sobre las inversiones mutualistas.

Contesta el Gobierno al procurador que los costes estimados para estos ejercicios de acuerdo con las previsiones establecidas por el II Plan de Desarrollo económico y social, son, para 1970, 152,6 miles de millones de pesetas y para 1971, 161,3 miles de millones de pesetas. Las recaudaciones se cifran, en 1970, en 125,9 miles de millones de pesetas correspondientes al régimen general y 14,7 miles de millones por los regímenes especiales. En 1971, 133,5 miles de millones por el régimen general y 14,8 miles de millones por los regímenes especiales.

Las aportaciones totales y por conceptos del Estado a la Seguridad Social, se cifran así, según la contestación del Gobierno:

A las entidades gestoras y servicios comunes. Aportación del Estado para atenciones de la Seguridad Social, 3.000 millones de pesetas.

A la Mutualidad nacional agraria: aportación del Estado en el último año del cuatrienio para financiación del régimen, 5.400 millones de pesetas. Aportación del Estado para la Seguridad Social de los trabajadores del mar, 356 millones de pesetas, previsiones que son las consignadas en los presupuestos generales del Estado para el bienio 1970-71.

La participación de empresarios y trabajadores en los órganos de la Seguridad social está asegurada de hecho a tenor de las disposiciones vigentes. En los 50 consejos provinciales del Instituto nacional de Previsión, el total de los vocales electivos de los trabajadores, empresarios y representaciones provinciales suponen 1.300 más los vocales natos de los que tres son de la Organización sindical y tres de la representación del Departamento lo que hace un total en el ámbito nacional de 200.

En las Mutualidades Laborales, de un total de 7.129 vocales electivos de las asambleas generales, 5.906 representan a los trabajadores y 1.223 a los empresarios. Además, en cada una de las Mutualidades citadas hay un representante del Ministerio de Trabajo, uno por la Organización sindical y uno, también, en cada mutualidad en representación sidical y uno, también, en cada Mutualidad en representación de los mutualistas pensionistas. En las asambleas generales de las citadas entidades gestoras no hay vocales de libre designación.

En la Mutualidad Nacional Agraria, suman los vocales electivos, trabajadores por cuenta ajena, propia y empresarios, en las 50 capitales de provincia, un total de 822. Los vocales natos, de los que 56 son representantes de la Organización sindical, dos de los colegios profesionales y 109 de otros ministerios relacionados directamente con la actividad agrícola, hacen un total de 167.

Antes de terminar la contestación del Gobierno, se hacen consideraciones relacionadas con la inversiones de los fondos de la Seguridad Social, reguladas por el decreto 2.382/1963 de 7 de Septiembre que con el decreto de 26 de Julio le 1957, se encuentra en vigor.

"La oportuna revisión del sistema de inversiones —se dices por último— deberá considerar que las mismas no pueden disociarse de los factores, que determinan la política nacional, en la que lógicamente han de incidir, finalidad técnica a la que atiende la junta de inversiones de limitado número de miembros, en razón a su propia naturaleza y en la que ya existen una representación de la Asamblea general del Mutualismo Laboral.

RESPUESTA A OTRA INTERPELACION

Madrid (Logos). — La Administración ha tomado las medidas cautelares de suspender cualquier entrega a "Confecciones Gibraltar, S. A.", en tanto no quede completamente aclarada la conducta de la misma, para lo cual se inició una investigación reservada que dio lugar a la apertura de un expediente sancionado que en este momento está en trámites de resolución. Esta es una de las conclusiones a las que llega la respuesta del Gobierno a un ruego del procurador de la familia por Málaga, don Luis Peralta España, sobre la situación de la empresa "Confecciones Gibraltar, S. A.", respuesta del Gobierno que hoy se publica en el "Boletín Oficial de las Cortes".

El oso pardo del zoo de Colonia

Uno de los animales más visitados y admirados en el zoo de Colonia (Alemania) es el oso pardo. En esta fotografía le vemos manteniendo una postura vertical mientras observa descarado al público. — (Foto Fiel)

¿EL CARDENAL HEENAN, LORD?

(Viene de primera página)

conseguirse una representación más consistente de las Iglesias en el Parlamento.

También serviría para proveer un contrapeso efectivo a la casi segura presencia del reverendo Ian Paisley, líder protestante de Irlanda del Norte, en el próximo Parlamento.

Parece que la idea de conceder el título de lord al Cardenal Heenan es original del primer ministro, quien trata de conseguir el apoyo de los católicos ingleses al partido laborista.

Medio centenar de católicos se presentan como candidatos de los tres partidos a las elecciones generales del jueves próximo.

Las condecoraciones y títulos son oficialmente concedidos en Gran Bretaña por la Reina Isabel. Pero la lista suele hacerse a recomendación del primer ministro.

CRECIENTE NUMERO DE SEMINARISTAS EN POLONIA

Ciudad del Vaticano (Servicio especial de la Agencia «Logos»). Aumenta cada año el número de seminaristas en Polonia. El pasado año entraron en los seminarios de la nación 706 jóvenes; este año han entrado 743. El total de seminaristas en Polonia es de 3.327, a los que hay que añadir 998 estudiantes religiosos. Entre los seminarios diocesanos, los más florecientes son el de Tarno, con 278 seminaristas; el de Kattowit, con 265; el de Cracovia, con 243 y el de Breslau, con 242. Actualmente hay 385 seminaristas que están cumpliendo el servicio militar.

CARDENAL ENFERMO

Ciudad del Vaticano (Efe).— El Cardenal Antonio Bacci, aquejado de una grave indisposición, ha sido internado en el Policlínico Gemelli, de Roma. Su Santidad el Papa Pablo VI, informado de la enfermedad del purpurado, lo ha visitado la pasada noche.

Nacido en 1885, en Toscana, el Cardenal es conocido como el gran latinista de la Iglesia, autor, entre otras cosas, de un diccionario en el que se incluyen los términos más modernos de la técnica. A él se le ha confiado siempre la misión de traducir al latín los más importantes documentos de la Santa Sede. Fue el encargado por el Sacro Colegio de pronunciar la oración fúnebre, en latín, de Pío XI, en 1939, y de Pío XII, en 1958.

Tensa situación en Estambul

Ha sido implantada la ley marcial

Estambul.- De John Dikie, especial para "Logos-Daily Mail"

Después de un día de refriegas en las calles de la capital turca, las tropas gubernamentales con tanques y otros vehículos blindados, mantienen una situación extraordinariamente tensa, en la que miles de trabajadores han gritado ante estos soldados: "abajo el Gobierno".

Cuarenta y dos personas han sido asistidas en los hospitales, cuando las tropas cargaron contra las masas, con bayoneta calada. El Ejército, el cual provocó un golpe militar hace diez años, contra el régimen de Menderes, parece ahora incitado por otros grupos rebeldes para forzarle a realizar otros golpes de Estado.

Los jefes del Ejército se muestran inquietos acerca de la impopularidad del primer ministro, Suleiman Demirel y pretenden ejercitar mayor control sobre la administración nacional. Pero estos jefes militares són la mayoría jóvenes radicales que al amparo de sus ambiciones castrenses desean implantar una dictadura militar de nuevo estilo. Dos coroneles jóvenes han sido detenidos por estar implicados en las "provocaciones para un golpe militar".

Los obreros se muestran satisfechos. Hoy se concentraron unos 70.000 trabajadores en las calles para protestar contra las enmiendas llevadas a cabo en la legislación de los sindicatos a fin de restringir su voto industrial

SE HA IMPLANTADO LA LEY MARCIAL

Estambul (Efe-Reuter). — Se ha implantado esta noche la ley marcial en Estambul, segunda ciudad de Turquía y en la vecina provincia de Kicaeli, tras los disturbios ocurridos allí y en los que, por lo menos, murieron tres personas.

En una declaración del Gobierno difundida por la radio turca se decía que la ley marcial podría prolongarse durante un mes. Dicha medida se adoptó a las nueve de la noche, hora local (8 de la tarde en España), después de una jornada de disturbios entre trabajadores izquierdistas y policía y soldados del Ejército.

En la declaración se afirmaba que un mando militar se haría cargo de todos los poderes administrativos y que todos los problemas legales serían resueltos por cortes marciales.

Durante los disturbios de hoy, miles de manifestantes alborotaron por las calles, desafiando a los tanques y manteniendo batallas campales con la Policía anti-disturbios.

Por los sucesos, el primer ministro, Suleyman Demeirel, sostuvo una larga entrevista con el presidente de la República, Cevdet Sunay y más tarde convocó una reunión del Consejo de ministros en la que se adoptó la decisión de imponer la ley marcial.

Helena Rubinstein

Desplazará su equipo de especialistas a BURGOS, para atender sus consultas y problemas durante los días 15 al 20 de Junio.

Podrá encontrarlos en las siguientes perfumerías:

RIDRUEJO	Moneda, 15	Tel: 20 18 11
RIDRUEJO	Lain Calvo, 9	Tel: 20 92 70
RIDRUEJO	Miranda, 17	Tel: 20 89 13

en donde será obsequiada con un estuche de EYE SHADOW CAKE por la compra de productos de tratamiento.

La luz amarilla indica el cambio inmediato de la verde a la roja. Si está cruzando termine de pasar con rapidez. Si aún no ha empezado a hacerlo, no lo intente. Espere a que se encienda nuevamente la luz verde.

DIARIO DE BURGOS

se vende en:

MADRID - Kiosco Cibeles

BILBAO - C/. Elcano núm. 35

VALLADOLID - Platerías, 21

LOGROÑO - Kiosco La Rosaleda

y E. Paracuellos - Muro del Carmen, 9

M.E.C.D. 2017

¡AHORA YA PUEDE VD. INVERTIR EN SOFICO!

SOFICO RENTA, S.A.

ULTIMA HORA:

¡ALGO NUEVO BAJO EL SOL!

EL GRUPO FINANCIERO INTERNACIONAL SOFICO ha creado una NUEVA EMPRESA para poner a SOFICO al alcance de todos los españoles.

Atendiendo a múltiples peticiones nace

SOFICO RENTA, S. A.

donde, suscribiendo una o más participaciones de

25.000 pesetas

TENDRA DERECHO A:

- 10% de rentabilidad mínima neta anual
- Plusvalía "SOFICO"
- Abonos trimestrales a cuenta
- Garantía, durante diez años, como mínimo.

Sin compromiso para Vd., le enviaremos completa documentación al recibo del cupón adjunto. Si lo desea puede visitarnos en nuestra Sede Social, incluso sábados y domingos; aparcamiento gratuito.

SOFICO RENTA, S.A.

EDIFICIO SOFICO
Claudio Coello, 124 - Teléfonos: 262 44 30 - 39 (10 líneas)
MADRID

D. _____

Domicilio _____

Población _____ Teléf. _____

CONSTANTE REVALORIZACION DEL CAPITAL INVERTIDO

DIARIO DE BURGOS 17 de Junio de 1970.

MALAGA	BARCELONA	FRANCIA	ALEMANIA	BELGICA	INGLATERRA	ITALIA	U. S. A.
EDIFICIO SOFICO	SOFICO	SOFICO-FIMESA INTERNACIONAL	SOFICO DEUTSCHLAND	SOFICO HISPANO-BENELUX	SOFICO-GREAT BRITAIN	SOFICO-ITALIA	SOFICO-U.S.A.
Pje. Noblejas, 2-4 Molina Lario, 13	Tenor Viñas, 4 y 6 BARCELONA - 6 Próxima inauguración	21 Rue Royale Paris 8.	G. Frankfurt-Main Kornmarki 3-5	418 Avenue Louise Bruselles-5	31 Bush House Aldwych London W. C. 2	Via Nacionale 5 00185 Roma	261, Madison Avenue New York. ny 10015

M.E.C.D. 2017

EL DOLMEN DE CUBILLEJO DE LARA DE LOS INFANTES

En la cara interna de uno de los ortolitos del corredor aparecen grabados

Por Basilio OSABA y RUIZ DE ERENCHUN

Con la autorización previa de la Dirección general de Bellas Artes a través de la Comisaría general del Excavaciones y con la cantidad asignada a estos efectos por la misma, está a punto de finalizar la excavación de este importante monumento funerario y situado en tierras burgalesas de gesta. En efecto, esta comarca, cuajada de esplendores luminosos está enmarcada al Norte por el monte de las Rocas con sus dos castros celtas y el castillo medieval; al Sur, por **Carazo**, baluarte de la naturaleza cantado con acentos épicos por nuestro romancero, y las no menos famosas **Mamblas**, asimismo coronadas por castros fortificados; unos y otros a más de mil metros de altitud; al Este, por el mundialmente conocido monumento visigótico, antes romano, de Quintanilla de las Viñas, y al Oeste por el antiguo y bellísimo monasterio románico de San Quirce. Comarca romana por antonomasia, como lo testimonian los numerosísimos restos que se exhiben en el Museo provincial, medievales posteriormente con las hazañas bélicas realizadas por Fernán González, fundador del Condado castellano, de Gonzalo Gustioz y sus siete hijos los Infantes de Lara, las correrías del Cid de Vivar, del bastardo y vengador Mudarra, etc... por estos campos dilatados en ondulaciones de trigales verdes en esta retrasada primavera, así como las dulces melodías y trinos de los grillos y codornices, ambiente bucólico francamente embriagador. Es aquí donde se yerguen arrogantes con gesto retador de cuatro mil años los ortolitos que sirvieron de base a este dolmen o monumento funerario recubierto por su galgal.

Como la casi totalidad de cuantos existen, fue violentamente violado por los siempre aborrecibles y detestables buscadores de tesoros en épocas muy pretéritas.

Se halla exactamente situado entre el recientemente abandonado pueblo de Mazariegos y el de Cubillejo de Lara, ya que la mojonera levanta su cúspide en el eje de este monumento megalítico. La hoy modestísima aldea de Cubillejo con sus nueve vecinos y sus 30 moradores, ignota hasta el presente en el Mundo, a partir de hoy resonará su nombre por todo el orbe debido a tan feliz hallazgo.

Afecta la forma de gran sepulcro con su cámara funeraria poligonal y su galería o corredor de grandes proporciones, no corrientes en Castilla ni en el Norte de la Península, puesto que mide 6 metros y medio de diámetro de la cámara, 10 metros y medio de longitud el corredor, metro y medio de anchura el mismo y dos metros de altura por término medio los ortostatos. En conjunto denota una técnica arquitectural muy avanzada. Por una parte parece corresponder al pleno Eneolítico en el momento de máxima expansión como lo comprueban los escasos pero interesantes objetos en él encontrados: brazalete, cuentas de collar de **callaita**, fragmentos de cerámica, puntas de síles, etc... Ahora bien, debido a los grabados, cabe considerarlo como una supervivencia eneolítica durante la primera Edad del Bronce.

La creencia más corriente hasta el presente era de que los dólmenes del Norte de Castilla podían estar influenciados por los del núcleo vasco-navarro; pero ante la presencia de los dos burgaleses excavados últimamente con sus corredores de proporciones tan grandes nos inclinamos por la influencia que pudieron ejercer los del grupo salmantino y extremeño al iniciar la población megalítica un avance hacia el interior de la Meseta por los ríos Tajo y Duero.

Pero el hallazgo más sensacional, no muy frecuente en esta clase de monumentos, y que nos colmó de alegría a los excavadores, ha sido precisamente el de los grabados. Se hallan localizados en la cara interna de una de las enormes losas hincadas del corredor; fácilmente se percibe el trabajo de rebajamiento de la superficie previo al **grabado** a modo de panel, se trata de dos figuras de animales cuadrúpedos, posiblemente equinos, en actitud de marcha, al parecer macho el primero que mide 34 cms. de largo y hembra el segundo con 19 cms.; delante del que va en cabeza se perciben numerosos segmentos verticales y paralelos entre sí (¿símbolo de la lluvia?) y un poco más alto un círculo (¿disco solar?) Podría muy bien interpretarse esta escena como signos fertilizantes y fecundantes, como asimismo pudieron tener especial significación y poder mágico.

En cuanto a la técnica empleada es la **esquematización** en grado sumo, y en cuanto a su origen pudo ser el Sudeste de España desde donde irradiaron las concepciones de este nuevo estilo, traídas y empujadas por la gran cultura megalítica hasta la Meseta. Aunque las afinidades de este arte esquemático son grandes en toda la Península, no obstante cada zona tiene su personalidad y sus propias creaciones, nacidas como consecuencia del sedentarismo y pastoreo de los habitantes tribales. Guardan estrecha relación con las figuras de las cuevas de Casas Viejas y de la laguna de la Janda, ambas en Cádiz, así como la de los grabados de las enormes piedras de los sepulcros megalíticos de Soto (Huelva) y Menga (Málaga). Puede fecharse como perteneciente a finales de la gran cultura Eneolítica o comienzos de la Edad del Bronce.

La excavación se ha realizado con rotundo éxito por técnicos y expertos de la Dirección general de Bellas Artes, del Servicio de Investigaciones Espeleológicas de la Diputación, por el guarda de Quintanilla de las Viñas, como capataz y por hábiles y magníficos jóvenes de este mismo pueblo.

El dolmen en el transcurso de la excavación.

Los grabados en una de las losas del corredor.

GANE FACILMENTE

5.000 PESETAS

VEA ESCAPARATE

boutique Stilo 2000

SECCION CABALLEROS

PLAZA DE VEGA, 18-20

SE EFECTUO EL SORTEO CONMEMORATIVO

DE LA LLEGADA A LOS

4.000 MILLONES DE PESETAS

DE LA

CAJA DE AHORROS DEL CIRCULO CATOLICO

Ante el notario D. Eladio Barrueco Rodríguez, a presencia de miembros del Consejo de Gobierno de la Entidad y en acto público, se celebró el anunciado sorteo extraordinario conmemorativo de la llegada a los 4.000 MILLONES DE PESETAS de la CAJA DE AHORROS DEL CIRCULO CATOLICO.

El resultado de aquél fue el siguiente:

PRIMER PREMIO:

Un piso en Burgos, valorado en 400.000 pesetas, al N.º 38.317.065

SEGUNDO PREMIO:

Un automóvil SEAT 124 . . . . . al N.º 46.557.394

TERCER PREMIO:

Un automóvil SEAT 600-D. . . . . al N.º 28.405.035

Una lavadora COINTRA a los números	Un frigorífico EDESA	Una máquina de coser REFREY	Una Enciclopedia abreviada ESPASA	Un transistor TELEFUNKEN	Una plancha PHILIPS
11.767.616	714.302	8.349.537	1.533.338	3.501.449	14.009.035
12.475.742	1.538.252	23.342.694	1.660.908	5.587.919	17.034.891
13.747.717	8.630.270	24.848.811	2.052.303	10.539.251	17.930.408
14.685.088	13.297.989	26.549.512	2.376.591	18.127.411	21.055.971
17.674.945	20.590.466	29.067.774	4.352.003	20.356.609	21.416.147
26.381.322	25.632.831	31.895.016	6.512.204	25.700.48[illegible]	22.402.823
28.643.182	27.688.094	34.186.374	10.357.155	28.533.267	23.046.411
33.838.[illegible]38	28.011.326	36.999.500	11.970.623	36.663.642	25.621.465
34.948.624	31.111.241	37.995.849	12.816.901	44.161.864	44.662.080
36.159.929	31.129.562	41.865.540	13.709.495	46.246.488	46.184.345
	33.473.072		18.112.630		
	34.619.716		19.205.370		
	36.035.623		20.511.440		
	36.069.290		21.578.603		
	42.828.436		26.063.064		
			27.379.703		
			32.065.635		
			34.487.422		
			35.838.596		
			42.688.913		

Un exprimidor «SUPER-CITRIC TAURUS», a los números:

589.335	3.994.128	12.145.738	21.024.684	33.996.744	43.549.437
694.090	4.790.113	14.430.194	23.183.530	34.797.738	43.900.183
853.341	6.044.824	15.528.492	25.919.400	35.001.731	44.362.742
1.027.727	7.272.052	15.532.755	26.165.834	35.076.843	44.448.364
1.110.865	7.482.316	16.210.432	26.659.061	35.292.259	44.979.781
1.133.332	9.722.999	16.305.461	27.418.943	35.459.353	45.121.139
1.0[illegible]1.893	9.924.37[illegible]	16.435.043	27.690.270	36.967.140	46.370.209
2.136.567	10.371.691	17.854.865	27.912.898	38.413.709	46.437.051
2.361.688	10.899.729	17.983.753	29.324.340	40.178.167	46.583.883
2.818.260	10.967.256	19.279.326	30.483.911	40.385.177	47.387.821
3.114.861	11.176.730	20.043.935	33.856.908	41.155.726	
3.798.551	12.110.680	20.197.805	33.866.612	42.255.025	

Meliá

ORGANIZACION INTERNACIONAL DE VIAJES

ha programado para usted

GRANDES VIAJES

EL NEW YORKER. 15 días. Viaje en avión. Alojamiento en hoteles de primera categoría. Visitas y excursiones. 23.700 ptas. Salidas: Mayo 14, 28. Junio 25. Julio 9, 23. Agosto 6, 13. Septiembre 10, 17, 24
CAMPEONATO MUNDIAL DE FUTBOL. 18 días. 60.116 ptas.
VACACIONES EN MIAMI. 15 días. 37.710 ptas.
FERIA DE OSAKA. 25 días. 104.500 ptas.
SAFARI FOTOGRAFICO a Africa del Sur. 16 días. 69.920 ptas.

VIAJES POR EUROPA

Viaje en avión. 7 días de estancia. Visita a la ciudad. Desde 4.010 pts. Amsterdam, Atenas, Berlín, Bruselas, Bucarest, Budapest, Casablanca, Copenhague, Dublín, Dusseldorf, Estocolmo, Frankfurt, Funchal, Ginebra, Hamburgo, Hannover, Lisboa, Londres, Milán, Munich, Niza, Oslo, Palma, París, Roma, Torremolinos, Varsovia, Venecia, Viena, Zurich.

CRUCEROS

Crucero a los Países Nórdicos, Crucero a Rusia, XIV Crucero al Mar Báltico, V Crucero al Mar Negro. Desde 15.900 ptas. Solicite folleto especial.

CANARIAS FLASH

Salidas diarias en avión. Estancia a elección entre 7 y 21 días. Desde 8.290 ptas.

MELIA RENT A CAR

Cuando llegue a la playa recuerde nuestro servicio de alquiler de coches

Club tiempo libre

Vacaciones de 15 días. Pensión completa en Hoteles-Club seleccionados. Excursiones, visitas artísticas, fiestas sociales. Viaje en autopullman. Viajando en medios propios 1.000 ptas. de descuento por persona. Salidas quincenales

ALMUÑECAR. Hotel Sexi. Desde 5.500 pts.
GANDIA. Hotel Safari. Desde 5.500 ptas.
PUENTEDUME. Hotel Sarga. Desde 6.500.
COLOMBRES. Hotel San Angel. 8.000 ptas.
COMILLAS. Hotel Casal de Castro. Desde 7.000 ptas.
CANDANCHU. Hotel Edelweiss. 7.500 pts.
LLORET DE MAR. Residencia Santa Rosa. Desde 7.000 ptas.
ARENYS DE MAR. Hotel Portmar. Desde 6.500 ptas.
TARRAGONA. Hotel Imperio Tarrago. Desde 8.000 ptas.
SALOU. Hotel Torre de Salou. Desde 7.000 ptas.
CASTELLON DE LA PLANA. Hotel del Golf. Desde 6.000 ptas.
POLOP DE LA MARINA. Hotel Sant Yago. Desde 5.500 ptas.
PLAYA DE SAN JUAN. Hotel San Juan. Desde 6.500 ptas.
FUENGIROLA. Apartamentos Perla B. 8.000 ptas.
SANLUCAR DE BARRAMEDA. Hotel Guadalquivir. Desde 6.000 ptas.
LISBOA-ESTORIL. Desde 10.900 ptas.

Ahorre hasta 2.000 ptas. por persona, tomando las vacaciones en Mayo, Junio, Septiembre y Octubre.

Vacaciones 70

8 y 15 días en la playa. Viaje en avión. Innumerables salidas en JUNIO, JULIO, AGOSTO, SEPTIEMBRE y OCTUBRE.
COSTA DEL SOL. Desde 3.250 ptas.
MALLORCA. Desde 3.300 ptas.
IBIZA. Desde 3.950 ptas.
CANARIAS. Desde 6.400 ptas.
FUNCHAL. Desde 8.150 ptas.

MELIA en su deseo de facilitarle sus vacaciones le ofrece este medio para su comodidad

Elija su viaje, envíenos el cupón y recibirá información detallada y boletín de inscripción

Deseo recibir sin compromiso alguno por mi parte folleto informativo sobre estos viajes

NOMBRE .....

DIRECCION .....

LOCALIDAD ..... BUR

Remita este cupón a VIAJES MELIA Dpto. Promoción y Ventas España Princesa, 25 (Hexágono) MADRID-8

OPERARIOS

SE NECESITAN PARA TRABAJOS DE BROCHADORAS, FRESADORAS Y LIMA. — STAR BONIFACIO ECHEVERRIA, S. A.
Apartado 10. — EIBAR (Guipúzcoa)

MAGNIFICO PISO

se vende directamente en la mejor zona de Burgos. Verlo viernes, sábado, domingo. Aparicio y Ruiz, 5, 1.º d.

ENCARGADO DE OBRAS

para grupo de viviendas, con prácticas de albañilería, replanteo e interpretación de planos, se necesitan. Escribir con referencias y "curriculum vitae" al núm. 757 de MARIANO RICO. — Publicidad. San Juan, 41. — BURGOS.
(ROC. Núm. 804)

Una Casa especializada exclusivamente en ARTICULOS PARA REGALOS

IBAÑEZ

Encárguenos su Lista de Bodas

Pl. Sto. Domingo de Guzmán, 16

M.E.C.D. 2017

Revista de Prensa

¿DERECHOS DE TODOS O DE UNOS CUANTOS? "El Correo Catalán". Barcelona. (Página 9. 14-VI-70. Comentario de Wifredo Espina

¿Se quiere reconocer a todos los españoles el derecho de asociación política o solamente a aquellos que acepten entrar en el Movimiento - organización? Hay que empezar por responder a esta pregunta. El derecho de asociación, natural a toda persona, está reconocido ya en nuestras leyes fundamentales. Su condición es que se utilice para "fines lícitos". ¿Se va ahora a recortarlo —según se desprende del anteproyecto de asociacionismo político— hasta reducirlo a un derecho para unos cuantos? Además, si el apuntarse a una de las futuras "asociaciones" políticas ha de servir para entrar en la Organización del Movimiento, lo más práctico es entrar directamente en esta Organización, sin rodeos. Al fin y al cabo, ella será —según se desprende del anteproyecto— la gran asociación que englobará a todas las demás asociaciones. ¿Y los ciudadanos que se queden fuera, no podrán ejercer el derecho natural de asociación para "fines lícitos" reconocido en nuestras propias leyes fundamentales? ¿Se va a legislar para todos o no?

SE HABLA DE QUE ESAS ASOCIACIONES NO PODRAN ASPIRAR A LA CONQUISTA DEL PODER

¿Qué entendemos por conquista del Poder? A nivel de Gobierno, el Poder procederá del nombramiento que haga el Jefe del Estado a propuesta del Consejo del Reino, que seleccionará una terna de posibles primeros ministros. ¿Puede estar vedado que las asociaciones cultiven su figura, su "vedette", con posibilidades de ser ese presidente del Consejo de ministros? Si esto es así, se habrá creado un "kindergarten" para muchachos aficionados a la política, no unas asociaciones que estructuren y clarifiquen las tendencias y las opiniones.—(Luis Apostúa, en "Ya")

SER EFICACES "Diario de Barcelona". (Página 27). 14-VI-70 Editorial

Las simples declaraciones —que por lo demás acostumbran a perfeccionarse en la forma a medida que los equipos ministeriales completan sus listas de técnicos en la materia— no significan la evidencia de la política concreta, es decir, real. ¿Qué sucede en la realidad? Sucede que no se actúa con la misma decisión y claridad de ideas con que se habla; y que lo palpable, lo que verdaderamente influye en la marcha de las cosas, permanece quieto, inamovible. Recordamos las declaraciones del ministro de Industria respecto al INI. "En el próximo futuro las empresas del INI darán ejemplo en el cumplimiento de las directrices que, sobre cada tema, marque el Gobierno". No deseamos nada más. Pero... ¿cuándo empezamos? ¿Qué medidas se han adoptado, están adoptándose o van a ser tomadas a plazo inmediato? Lo que está faltando en nuestro país es una política industrial claramente definida. De momento, contamos con la indispensable claridad de ideas. Buen punto de partida. Esperamos que las ideas y los brillantes conceptos tomen rápido cuerpo en la realidad.

LA VERDAD POR DELANTE "Ya". (Página 7). Editorial

Las Comisiones de Información deben tener lugar destacado en la reforma del reglamento de las Cortes. El momento de regular estas comisiones es ahora, cuando está fresca la experiencia de la Comisión especial nombrada para el caso "Matesa". La regla de la información debe ser la publicidad, así como el secreto lo es de la actuación instructora de los Tribunales. Las Cortes se deben al país y el que no le informasen, después de habérseles encomendado una investigación de la que, en otro caso, pudo haberse prescindido, constituiría, a nuestro entender, un gravísimo error, no sólo porque entonces crecería la bola de nieve del rumor, el bulo y la demagogia, sino mirando al prestigio de la institución y del propio régimen. En casos como éste, la publicidad debe ser la regla. Porque, como hemos dicho ya, verdades paladinas nunca en la historia invalidaron a un régimen, sino que lo afirmaron en la confianza popular.

SE PUEDE DAR POR CONCLUIDA LA CONGELACION DE PRECIOS

Se ha iniciado la nueva clasificación de precios de bienes y servicios en libres y regulados. Criterios para la clasificación son la competencia de los sectores y la incidencia en el coste de vida. Se inicia, pues, un regreso a la normalidad en materia de comercio, mediante la supresión de la congelación o régimen en que la totalidad de precios tenía el carácter de precios máximos a un régimen de precios libres.—(I.A.V., en "Ya")

LOS OBJETANTES DE CONCIENCIA. "El Correo Catalán" Barcelona (Página 5). 13-VI-70 Artículo de José Luis Heredero.

La verdadera ascendencia del proyecto de ley reguladora del servicio militar de los objetantes de conciencia está más allá de la literalidad de su texto; se encuentra en su proyección sobre la Ley de Orden Pública. Esta ley sanciona como contrarios al orden público los actos que "atenten a la unidad espiritual de España". Esta unidad se asienta sobre la doctrina de la Iglesia Católica, como "fe inseparable de la conciencia nacional" según se dice en la Ley de Principios Fundamentales del Movimiento. Según esto, toda conducta pública que sea traducción de una idea religiosa distinta a la que el Estado acepte como suya, podría configurarse como acto contrario al orden público y en consecuencia, resultar sancionable. La actitud de los objetantes es una de esas conductas públicas; sin embargo, el proyecto les niega significación penal; con esta exclusión el proyecto parece que hace suyo el mismo concepto del orden público que usa la Declaración Universal de Derechos Humanos.

SOBRE ALGUNAS CAMPAÑAS ESCOLARES "Ya" (Página 7). Editorial.

Como todas las épocas de exámenes se han iniciado algunas campañas periodísticas sobre el viejo tema de las pruebas escolares, los "suspensos" y lo que se quiere llamar "discriminación por rendimiento escolar". La cuestión es ésta: Si en un centro en el que no caben más que quinientos se reciben mil solicitudes, ¿quiénes deben ser los preferidos? ¿Los que llegaron primero, simplemente por esta razón? ¿No se podrá hacer una selección de acuerdo con el aprovechamiento de los estudios? Las preferencias al aprovechamiento y al talento, cuando sean sólo en atención a estas razones, no vemos por qué puedan ser rechazadas en bloque y sin más consideraciones.

NUESTROS TELEFONOS:

20 71 48
20 12 80

TELEVISION ESPAÑOLA

MIERCOLES

14,02: Panorama de actualidad.
15,00: Noticias a las tres.
15,30: Manos al volante.
16,00: Embrujada.
16,30: Nivel de vida.
17,00: Hablemos de España.
18,02: Tarzán. — «Los fanáticos».
19,00: Los Picapiedra.
19,30: Tele-Club.
20,00: Puesta a punto.
20,30: Este planeta. — «La inquietud del hombre».
20,55: Esta noche...
21,00: Novela.
21,30: Telediario.
21,52: Ironside. — «Dora».
22,00: Reportaje extraordinario «Valencia 1970», con motivo del viaje de Su Excelencia.
22,50: Transmisción en directo, encuentro Italia - Alemania. De la otra semifinal, Brasil-Uruguay, durante el intermedio y final del partido que transmitimos entero, se verán los goles que se produzcan.
0,50: Veinticuatro horas.
1,00: Los miércoles de Su Santidad Pablo VI.

JUEVES

14,02: Panorama de actualidad.
15,00: Noticias a las tres.
15,30: Bonanza. — «El desertor»
16,30: Nivel de vida.
17,00: Hablemos de España.
17,45: Carta de ajuste.
18,00: Apertura y presentación.
18,02: Cámara viajera.
18,30: Mi oso y yo.
19,00: Antena infantil.
20,00: Puesta a punto.
20,30: Misterios al descubierto.
20,55: Esta noche...
21,00: Novela.
21,30: Telediario.
22,00: España siglo XX. Bodas reales.
22,30: Estudio 1. — «La casa», de José María Pemán.
24,00: Veinticuatro horas.
0,15: Despedida y cierre.

Emerson
El televisor del futuro
COMERCIAL VELO-MOTO

La Mutualidad Nacional de Empleados del Hogar que sustituye al antiguo Montepío Nacional del Servicio Doméstico, hace suyos todos los derechos adquiridos anteriormente

Cosechadoras nuevas (EPPLE-MOBIL)

de varios cortes con el treinta por ciento de descuento. — Más 2 % pronto pago.

UNA EPPLE-MOBIL modelo 211 totalmente reparada en cien mil pesetas.

Informará: MARIANO DEL HIERRO. — General Mola, 97. Teléfono 389. HARO (Rioja).

BAÑOS DE SOL

El sol, es una fuente de energía inmensa. Cada día pierde varias toneladas de su peso, en darnos luz y calor.

Gracias a la energía solar, es posible la vida sobre la tierra y el fundamental proceso de la misma, la fotosíntesis.

El sol es además un agente que ayuda a evitar, la enfermedad, ayudando así mismo en los procesos curativos de la enfermedad.

Es decir el sol es un agente de primer orden, en el mantenimiento de la salud.

Una de las riquezas de España, es su abundante sol. Hoy más que nunca la sana costumbre de los baños de sol, se desarrolla entre nosotros.

La importancia de los baños de sol es grande, desde el punto de vista de la salud, como bien social. Son tanto más beneficiosos, por cuanto se suelen acompañar de baños de agua, y de las llamadas "actividades de descanso", se suele tomar al aire libre, y con frecuencia se realiza ejercicio, juegos, deportes como la natación etc. Esto lleva consigo que estos tres agentes tan beneficiosos, sol aire y agua se reciban conjuntamente.

Ahora bien, nosotros en esta temporada, llevamos ya, y de un modo fortuito, varias intervenciones, en casos de insolación, gracias a Dios sin consecuencias graves.

Entonces es que el sol, como poderoso agente que regula la vida, es un arma de dos filos, y tanto lo mucho como lo poco, es malo en este aspecto.

El sol conviene a todos. Desde los tres meses, de edad, puede iniciarse a los bebés, con las debidas precauciones. Cuando los niños empiezan a andar se los puede dejar ya, tomar baños de sol, con exposición de todo su cuerpo. Por ejemplo mientras juegan, protejidos con un sombrero de paja.

En los jóvenes y en la edad adulta el sol es muy conveniente.

El ponerse moreno, es una actividad de la piel, frente a los rayos ultravioleta, que se reciben en el baño de sol. Estos rayos estimulan, la formación del pigmento oscuro de la piel llamado melamina.

El sol aumenta, la producción de vitamina D, en nuestro organismo, esta vitamina es llamada también antirraquítica. También aumenta la vitamina A, que es la encargada de proteger la piel y mucosas.

Con el sol la eliminación de sudor aumenta, el riñón y el hígado funcionan mejor. Los vasos y nervios de la piel se estimulan, y mandan mensajes al sistema nervioso central, y a las glándulas endocrinas, que son beneficiosos. El sol, al contrario de lo que algunos creen, no "come mucho". Ayuda a ganar peso a los delgados, aumentando su apetito y los alimentos se aprovechan mejor. En los gruesos obra en sentido contrario, haciéndoles perder peso.

Hay pieles, muy sensibles al sol, en estos casos además de protejerse con cremas y aceites, hay que tomar el sol con prudencia. En caso de personas poco acostumbradas, se empieza por pocos minutos de exposición y sólo de una parte del cuerpo, se va aumentando, en días posteriores, hasta llegar a exponer todo el cuerpo.

Puede tomarse el sol varias horas, en personas acostumbradas y más si se practica algún deporte o juego o bien se intercalan los baños en el mar, río, piscina, etc. Pero en caso de pesadez de cabeza, mal estar, etc., debe suspenderse el baño de sol y en días posteriores se inician con prudencia o bajo consejo médico, si precisa.

La cabeza, debe de protegerse con un sombrero, o se pone en zona de sombra. Esta protección no es tan imprescindible, cuando la persona está en acción, juegos etc.

No se deben de hacer grandes comidas al sol, se puede tomar frutas o leche. En cambio después del baño, puede tomarse comida más fuerte, que además se come, con más apetito.

El sol tomado sin método en personas sensibles, origina quemaduras, para evitarlas se va tomando el sol poco a poco, como hemos señalado (en días sucesivos y de modo progresivo), y se protege la piel con pomadas o cremas, el aceite de oliva es excelente, aunque hay quien no gusta de su olor en estos casos. Los baños de sol a gran altura, por ejemplo en altas montañas, son tan poderosos que las precauciones serán mayores.

Para evitar la insolación se alterna el baño de sol en reposo, con los juegos o deportes, o bien natación, ducha, etc. Se protegerá la cabeza. También se puede actuar, disminuyendo la duración del baño en personas más sensibles. Además como hemos dicho se suspenderá el baño de sol, ante la pesadez de cabeza, mal estar general, etc. Así se evita la insolación, que es una congestión cerebral, si a pesar de todo se presenta, o bien porque no se toman precauciones, se aflojan las ropas que lleve la persona, se la sitúa a la sombra y se la levanta la cabeza, sentándola, etc. (Es una mala práctica, tomar baños de sol, con la cabeza más baja que el rest del cuerpo), se buscará un lugar ventilado en lo posible. En la cabeza y frente se colocan paños fríos improvisados, y se renuevan, también se puede ficcionar con agua fría sobre la frente y nuca. Son muy beneficiosos los chorros de agua fría en las extremidades y se repiten. También se puede palmear la piel.

El sol se toma al aire libre, en la piscina, playa o en el campo. En caso de tenerlo que tomar en la propia casa, se hará en azoteas, etc., o bien al sol que entra a través de ventanas, puertas, etc. En estos casos se tendrá en cuenta, que los rayos de sol no deben pasar a través del cristal, puesto que el cristal corriente, no permite el paso a los rayos ultravioletas, que son los más útiles, estos rayos se utilizan en las "playas artificiales".

El sol es sobre todo fundamental, para el normal desarrollo del niño. Da fortaleza a sus huesos y crecen estos mejor. El calcio y el fósforo se aprovechan al máximo.

Es muy conveniente también para las futuras mamás, ya que favorece el desarrollo del nuevo ser, y pone en mejores condiciones a la madre.

El sol aumenta la belleza y salud, no sólo de la piel, sino de todo el organismo.

Es conveniente así mismo, en numerosas enfermedades, en estos casos se tomará, consejo médico previo.

Pretendemos con lo escrito, que las personas que lo lean, y en especial los educadores, aprendan algunas de las ventajas de tomar el sol con método. Evitaremos así, accidentes desagradables y se aprovecharán al máximo las ventajas.

Agradecemos la gentil acogida de DIARIO DE BURGOS, que nos permite realizar así, una labor de difusión de conocimientos de Medicina Preventiva y Social.

José Moratinos Palomero

Prf. Médico diplomado en Medicina Moderna. - Valladolid.

Viéndolo tan cómodo y lujoso, es lógico pensar que RIVO POLSTER ha de ser un colchón caro. Nada más lejos de la realidad. Precisamente lo mejor de RIVO POLSTER -colchón de espuma, acolchado y con un tapizado de gran lujo- es que **cuesta mucho menos de lo que parece.** Estupendo, ¿verdad?

RIVO POLSTER es el mejor colchón de la familia RIVO. Familia numerosa, por cierto. Hay modelos RIVO para todos los gustos, necesidades y economías. Incluso colchones especiales para niños. Y almohadas, también de cómoda espuma. Y están **garantizados para toda la vida.** Compre RIVO y acertará.

COLCHONES Y ALMOHADAS RIVO ICOA

ICOA, S. A.

Primer fabricante español de poliuretanos. Con la garantía de Bayer

aurman

M.E.C.D. 2017

EL DOMINGO SE LEVANTA LA VEDA PARA LA PESCA DEL CANGREJO

Hasta el 20 de Septiembre inclusive, podrá pescarse los martes, jueves, sábados y días festivos

Madrid (Logos). — La pesca del cangrejo de río en todas las aguas continentales españolas, únicamente podrá realizarse los martes, jueves, sábados y festivos del período comprendido entre el 21 de Junio y el 20 de Septiembre, incluídas ambas fechas, según resolución de la Dirección general de Montes, Caza y Pesca Fluvial.

Durante este período sólo podrá pescarse desde una hora antes de la salida del sol hasta una hora después de su puesta, tomándose del almanaque las horas del orto y del ocaso.

Se prohibirá la pesca de la referida especie cuando su dimensión, medida desde el ojo hasta la extremidad de la cola extendida, sea igual o inferior a ocho centímetros.

Unicamente se autorizarán para la pesca del cangrejo de río ocho reteles, lamparillas, arañas o artes similares, limitándose además el número de piezas por día y pescador a diez docenas.

Se permitirá el consumo, venta y transporte de este crustáceo solamente desde el día 21 del mes de Junio hasta el 25 del mes de Septiembre, incluídas ambas fechas.

Por la indicada Dirección general podrá autorizarse, en determinadas circunstancias que aconsejen su conveniencia, regímenes especiales para la pesca de esta especie.

LA BOLSA

(Información facilitada por el Banco de Santander)

MADRID

Comienza la semana con una sesión de Bolsa en la que la presencia de realizaciones de beneficios ha provocado una baja casi general en las cotizaciones. El papel ha predominado sobre la demanda en algunos casos de forma ostensible y por ello las bajas han revestido en determinados sectores cierta consideración.

CORROS

Bancario.—Equilibrio en Banco de Santander y Central, Papel en Exterior, Banesto, Bilbao, Hispano, Ibérico, Quesada, Popular, Rural, Fomento, Bankunión, Urquijo, Valencia, Vizcaya y Zaragozano. Alguna demanda para Banco Mercantil.

Eléctrico.—Papel en Cantábrico, Hidrola, Nansa, Sevillana, Viesgo, Iberduero, Fecsa, Fenosa, Cataluña y Madrileña. Equilibrio en Reunidas y alguna demanda en Hidroeléctrica de Cataluña.

Alimentación y textil.—Papel en Aguila, que hoy ha descontado su derecho de suscripción, y asimismo Papel en Ebro, Fefasa y Sniace.

Inmobiliaria y de la construcción.—Papel en Dragados, Encinar, Urbis, Inmobiliaría Metro, Cristalería, Valderribas y Vallehermoso. Demanda en Urbis, Metropolitana.

Minero.—Equilibrio en Ponferrada y Felguera. Papel en Río Tinto.

Inversión mobiliaria.—Equilibrio en Ceivasa, Demanda en Fibansa, Cartisa y General de Inversiones.

Químico.—Papel en Petróleos, Explosivos, Cros, Energía, Petroliber, Hidro Nitro y Resinera.

Siderúrgico. — Equilibrio en Hornos y Papel en Auxiliar, Santa Bárbara, Material, Zinc, Citroen, Fasa, Santa Ana y Seat. Demanda en Tudor.

Varios. — Papel en Campsa, Tabacalera, Metro, Astilleros, Fénix y Telefónica. Equilibrio en Galerías.

COTIZACIONES

Acciones.—Bancos, de Santander, 958; Exterior de España, 490; Central, 995; Español de Crédito, 800; Hispano Americano, 798; Ibérico, 773; Popular, 890; Fomento, 567; Bilbao, 980; Vizcaya, 850.

Electricas.—Electra de Viesgo, 219,50; Eléctricas Reunidas de Zaragoza, 102; Fecsa, 5.000 271; ídem. 1.000, 270; Fenosa, 188; Hidroeléctrica Cantábrico, 232; M. Española, 239; Iberduero, ordinarias, 325; Sevillana de Electricidad, 230; Unión Eléctrica Madrileña, 210; H. Cataluña, 186

Varias.—El Aguila, 172; Azucarera Española, 183; Ebro, 730; Dragados y Construcciones, 749; Encinar, 256; Inmobiliaria Metropolitana, 309; Urbis, 360; Cartisa, 501; Fibansa, 880; Duro Felguera, 88; Ponferrada, 215; Campsa, 253; Tabacalera, 243; Construcción Naval, ord., 91; Transmediterránea, 226; Cros, 270; Energía e Industrias Aragonesas, 208; Explosivos, 353; Hidro Nitro, 150; Española de Petróleos, 420; Resinera Española, 315; Fénix, 880; Hornos de Vizcaya, 109; Auxiliar de Ferrocarriles, 135; Metalúrgica Santa Ana, 144; F. A. S. A., 349; Santa Bárbara, 76; Telefónica, 268; Fefasa, 149; Metro Madrid, 224; Galerías Preciados, 418; Ceivasa, 530.

Cupones.—Viesgo, 34; Papelera, E. P., 51; ídem, G., 66; Vizcaya, 362; Hispano, 415; Exterior, 160; Ibérico, 1.358; Banesto, 160; U. E. Madrileña, 52; Sniace, 31; Aguila, 165.

BILBAO

Bancos. — Vizcaya, 855; Bilbao, 980.

Banco de Santander

BANCA BOLSA CAMBIOS
Espolón, 1º — BURGOS

TAREAS DE LAS CORTES

Se pide que la Cámara sea informada sobre las negociaciones con Estados Unidos

Los Centros profesionales de Comercio se integrarán en la Universidad

Madrid (Logos). — La comisión de Asuntos Exteriores de las Cortes que preside don Alberto Martín Artajo, ha aprobado esta tarde la ratificación de siete convenios y acuerdos internacionales. Por otra parte, la comisión acordó trasladar al presidente de las Cortes un ruego presentado por el procurador familiar por Vizcaya, señor Fernández Cantos en el que pide que la Cámara legislativa tenga conocimiento de las negociaciones sobre las bases de utilización conjunta hispano-norteamericana, antes de que se firmen los acuerdos oportunos.

La sesión se inició con asistencia de escasos procuradores y el presidente de la comisión, señor Martín Artajo, fue dando una breve explicación del alcance de cada uno de los acuerdos.

En el turno de ruegos y preguntas el señor Fernández Cantos rogó que a través del presidente de las Cortes se diera curso a la participación en que la Comisión de Asuntos Exteriores celebrará una sesión especial para tratar del tema de las bases. Argumento que la opinión pública española es cada día más refractaria ante una posible renovación de los acuerdos de mil novecientos cincuenta y tres. El actual convenio con Estados Unidos es cada día más oneroso para España ya que, a título de ejemplo, el déficit de nuestra balanza comercial con Estados Unidos crece cada año hasta el punto de que en mil novecientos sesenta y nueve ascendía a una cifra de treinta y dos mil cuatrocientos millones de pesetas. Pidió que las Cortes puedan conocer de alguna manera las negociaciones en curso para que se nos oiga antes de que se nos pida la ratificación de los posibles tratados.

El presidente de la Comisión, señor Martín Artajo, manifestó que daría curso reglamentario a su petición. Tengo que añadir por otra parte —dijo—, que esta mañana ha sido presentado por un procurador un ruego al Gobierno, a través del presidente de las Cortes, en el que se pide también lo solicitado por el señor Fernández Cantos.

El señor Fueyo Alvarez se sumó a la petición del señor Fernández Cantos.

Finalmente, el señor García Valdecasas aludió también al mismo tema.

RUEGO DEL SR. SIERRA

Madrid (Logos). — Don José Manuel Sierra Haya, procurador representante obrero del Sindicato del Seguro, ha elevado un ruego al ministro de Asuntos Exteriores, a través del presidente de las Cortes para que la Cámara sea informada de las negociaciones en curso con Estados Unidos.

En la fundamentación de su ruego el citado procurador señala que: "relevantes personalidades, numerosos periodistas y la opinión pública en general, expresan serias preocupaciones por las negociaciones en curso o ultimadas que se llevan a cabo o están tratando de llevarse entre España y Estados Unidos de América del Norte, preocupaciones por las que el citado procurador se siente identificado. Por ello eleva al ministro de Asuntos Exteriores las siguientes preguntas:

Primera. — ¿Va a ser informada la opinión pública o los procuradores en Cortes, del curso de las negociaciones de España con los Estados Unidos sobre el mantenimiento de bases militares en nuestro territorio?

Segunda. — ¿Se llevarán a las Cortes las fórmulas del acuerdo previo, para su ratificación, antes de la firma del tratado?

Tercera.— ¿Se han considerado los siguientes puntos?:

a) Que la situación actual de nuestro país es muy diferente que en el año 1953.

b) Que la actual balística intercontinental y la estrategia espacial no eran conocidas hace diecisiete años.

c) Que hay una fuerte opinión contraria a la renovación de las bases.

d) Que tenemos facilidad de adquisición de material moderno estratégico en diversos países europeos.

e) Que los acuerdos no obligan a los Estados Unidos a la defensa de nuestro territorio contra cualquier eventual agresión, y

f) Que pueden llevarnos a una guerra no deseada.

Este procurador entiende que el asunto afecta gravemente a la seguridad del pueblo español y que éste debe ser plenamente informado, por si tiene algún día que compartir la responsabilidad de un hecho consumado».

EL DEBATE SOBRE LA LEY DE EDUCACION

Madrid.— Cuatro horas y media de estéril discusión ha gastado la Comisión de Educación y Ciencia de las Cortes, sobre el tema de la incorporación de las enseñanzas mercantiles a la Universidad, que se contempla en el párrafo 9.º de la disposición transitoria segunda del proyecto de Ley General de Educación.

A este tema habían sido presentadas 32 enmiendas, la mayoría de las cuales, desde distintos puntos de vista y con el planteamiento de soluciones diferentes, pretendían que las enseñanzas actuales de peritaje y profesorado mercantil, previamente reformadas, se impartieran en Escuelas Técnicas Superiores a la Universidad.

La ponencia había aceptado en parte algunas de las enmiendas, pero no dejaba solución a los títulos superiores de las enseñanzas comerciales. Intervinieron en la defensa de la tesis de los enmendantes, desde luego con posiciones coincidentes en el fondo pero no en la forma, los señores Miranda Hernández, Fernández Cantos, Salgado Torres, Osorio, García, Moral Megido, Mendoza Ruiz, Martín Sanz, Puig Maestro-Amado, Goñi, Zubiaur, Filgueira, Fernández Casanova, Bosh Estivil, Zaldívar, Suárez González, Lostau, Díaz Llanos, Asís Garrote, Muñoz, Martínez de Salinas y González Morán.

Por la ponencia intervinieron los Sres. Campmany, López y López y Suárez Fernández, que mantuvieron el texto del informe de la ponenia.

El debate estuvo cargado de electricidad y pleno de incidentes, algunos de ellos provocados por la actitud del señor Zaldívar, que hubo de ser interrumpido a campanillazos en varias ocasiones por el presidente de la Comisión.

El señor Díaz Llanos defendió una fórmula de compromiso entre la que ofrecía la ponencia y las que manifestaban los enmendantes, que no fue aceptada por éstos.

Después de largos debates, el presidente de la Comisión, señor Batlle Vázquez, puso a votación aquellas enmiendas que solicitaran el pronunciamiento de la Comisión. Se votaron las enmiendas de los señores Miranda (nueve votos a favor), Fernández Cantos (once votos a favor), Bosch Estivil (siete votos), Zaldívar (dos votos), Martín Sanz (quince votos a favor y veintitrés en contra). El señor Martín Sanz se reservó el derecho a defender su enmienda en el pleno Salgado Torres (once votos a favor y diecinueve en contra), Goñi (siete votos), Osorio (siete votos), Mendoza (siete votos), Díaz Llanos (trece votos. El señor Díaz Llanos también se reservó el derecho a defender su enmienda en el pleno). La fórmula de la ponencia obtuvo siete votos en contra. En todas las votaciones se abstuvo monseñor Cantero Cuadrado. Hay que destacar que la fórmula de la ponencia triunfó gracias al voto de los rectores presentes en la sala, que votaron unánimemente con ella, aunque también algunos votaron la fórmula del señor Díaz Llanos.

En conclusión: las enseñanzas mercantiles y comerciales, según el texto aprobado, que era el que ofrecía la ponencia en su informe, tuvieron la siguiente concreción legal:

«9. — Se desarrollarán orgánicamente, y cuando proceda en departamentos, los estudios específicos de las enseñanzas mercantiles, en todos los ciclos universitarios, de acuerdo con los artículos 69 y siguientes, garantizando la demanda de la sociedad en todo lo referente a las exigencias de la empresa. Los actuales Centros de las Escuelas Profesionales de Comercio se integrarán en la Universidad como Escuelas universitarias».

El resto de la sesión se dedicó a aprobar los apartados cuatro, cinco, seis y siete de la disposición transitoria segunda, los cuales, con algunas modificaciones, fueron aprobados en los siguientes términos:

«4. — Las Escuelas Superiores de Bellas Artes, los Conservatorios de Música y las Escuelas Superiores de Arte dramático se incorporarán a la Universidad en sus tres ciclos, en la forma y con los requisitos que reglamentariamente se establezcan». (Fórmula propuesta por el rector de La Laguna, señor Hernández Pereda).

5. — Las Escuelas de Idiomas, las Escuelas de Ayudantes Técnicos Sanitarios, los Centros de Formación profesional industrial, las Escuelas de Artes aplicadas y oficios artísticos se convertirán en Escuelas universitarias o Centros de Formación profesional, según la extensión y naturaleza de sus enseñanzas.

6. — Los Centros construídos con aportaciones a fondo perdido del Estado y a los que éste dé el profesorado quedarán sometidos a los conciertos que se celebren po el Ministerio de Educación y Ciencia con los interesados.

7. — Los actuales Institutos politécnicos tendrán provisionalmente el mismo régimen económico y administrativo determinado por esta ley para las Universidades. Una vez que se cuente con los Centros y departamentos precisos, éstos Institutos se constituirán en Universidades integradas fundamentalmente por la Agrupación de Escuelas Técnicas Superiores y Escuelas Superiores Universitarias de carácter técnico. Para el período transitorio el Gobierno, a propuesta del Ministerio de Educación y Ciencia, aprobará un Estatuto provisional ajustado a las directrices de esta Ley».

A propuesta del señor Samaranch, se aprobó, sin número de momento, y para incluir también en la disposición transitoria segunda, el siguiente apartado:

«El Gobierno, a propuesta del Ministerio de Educación y Ciencia y de la Secretaría general del Movimiento, reglamentará la incorporación a la Universidad del Instituto Nacional de Educación Física con el rango de Instituto universitario».

Así concluyó esta electrizante sesión de la Comisión de Educación y Ciencia de las Cortes que registró, en contra de lo que venía siendo costumbre en días precedentes, una gran afluencia de procuradores.

Como dijo el señor Suárez González, en estas disposiciones transitorias se tratan muchos intereses creados, legítimos, pero que convierten a las sesiones en avispero de intereses encontrados.

Las sesiones se reanudarán mañana a las diez y media de la mañana con objeto de acelerar el dictamen de la Ley que, el presidente de las Cortes, a través del presidente de la Comisión, hizo saber que debería concluirse en lo que resta de semana ya que aún queda para que la reforma educativa culmine su trámite en la Cámara, el paso por las Comisiones de Hacienda y Presupuestos.

Concentración parcelaria en Bañuelos de Bureba y Villatuelda

El "Boletín Oficial del Estado" publica, en su número del lunes último, sendos decretos del Ministerio de Agricultura por los que se declara de utilidad pública y de urgente ejecución la concentración parcelaria en las zonas de Bañuelos de Bureba y Villatuelda, autorizándose al Instituto Nacional de Colonización y al Servicio Nacional de Colonización y al Servicio Nacional de Concentración Parcelaria para adquirir fincas con el fin de aportarlas a la concentración.

FABRICA DE LAMINAS ASFALTICAS DE ZARAGOZA

Precisa REPRESENTANTE introducido en el gremio de construcción.

SE REQUIERE:
- **Edad de 23 a 30 años.**
- **Buena presencia.**
- **Facultades naturales de vendedor.**
- **Sentido de responsabilidad.**
- **Dedicación absoluta.**

SE OFRECE:
- **Amplias posibilidades económicas.**
- **Máxima calidad del producto.**
- **Sistema comercial a nivel nacional.**

Escribir a Camino Cabaldós, 60 bajos. ZARAGOZA, adjuntando fotografía reciente y amplio «curriculum vitae».
Se devolverán las solicitudes que no se consideren interesantes.

Venga a ver el coche que usted diseñaría

Talleres PEDRO

Vitoria, 105

Teléfonos 206361 - 206854 - BURGOS

CONCESIONARIO DE BARREIROS

Simca 1200: el coche que usted diseñaría

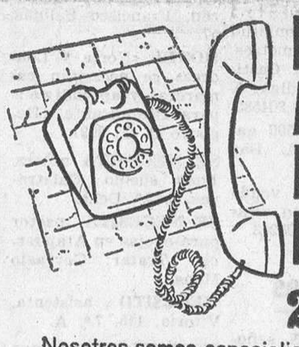

LLAMADA A LA RENOVACION DE SUELOS!

201.749

Nosotros somos especialistas en suelos y podemos aconsejarle ofreciéndole la mejor solución con los suelos ligeros (SINTASOL, FLEXOL y CEFLEX) fabricados por CEPLASTICA.

PAVIMENTOS Y DECORACION
HIJOS DE RIU, S. L.
General Mola, 9 - Teléfono 20 17 49 - Burgos

¡¡REGALAMOS «GUERRA Y PAZ» Y «LOS HERMANOS KARAMAZOV»!!

¡FORMIDABLE LIQUIDACION DE TOMOS DE LUJO!

LA TABERNA
de Emilio Zola

Esta es la obra maestra de Zola. De un realismo apasionante, al detallarnos la vida de Gervasia, mezcla, entre sombríos contrastes, el alcohol, la miseria, las bajas pasiones, la morbosidad...
Vale 200 pesetas.
¡SOLO por 99 PESETAS!

LA SONATA A KREUTZER
de León Tolstoi

La más violenta y cruda obra de Tolstoi. Jamás fue el adulterio descrito con más dispares matices. Una verdadera radiografía del alma de la mujer lanzada al pecado. Una obra desgarradoramente fuerte.
Vale 200 pesetas.
¡SOLO por 99 PESETAS!

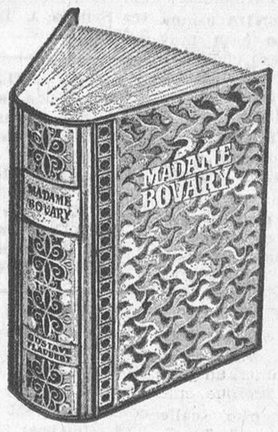

MADAME BOVARY
de Gustave Flaubert

Pocas novelas dejan una más profunda huella. Es la vida de Emma, mujer de torcida psicología insatisfecha, que se convierte en la amante del cínico Rodolfo y, posteriormente, del abúlico León. El doctor Bovary, su esposo, nunca dejó de amarla...
Vale 200 pesetas.
¡SOLO por 99 PESETAS!

ENVIOS A REEMBOLSO, CARGANDO OCHO PESETAS DE GASTOS POR TOMO

Estos tres tomos forman la «COLECCION JOYAS REALISTAS» y son de LUJO. Encuadernados en simil-piel, con repujados de marroquinería y viñetas de oro fino. (Tamaño 19 × 13,5 cms.).

Comprando los tres tomos rebajamos a 294 pesetas, cargando 26 pesetas de gastos por todo. TOTAL A PAGAR: 320 pesetas.

Y REGALAMOS la gran obra «GUERRA Y PAZ», de Tolstoi. Verdadera joya de la literatura universal, enmarcando un interminable desfile de personajes unidos por el amor, la intriga, el placer de los sentidos, la guerra... Monumental edición (19 × 14 cms., 443 págs.). Lujosa obra encuadernada en tela estampada y oro fino, con funda de plástico. Vale este tomo 300 ptas.

Y si su pedido lo envía antes de quince días, le REGALAREMOS la obra «LOS HERMANOS KARAMAZOV», de Dostoievski (304 páginas). Una de las obras más crudas de la literatura universal, pero una de las mayores joyas literarias. (Acciones repulsivas, odio entre padres e hijos, traiciones inconfesables, maldad, sombras...) Vale este tomo 125 pesetas.

Y aún otro REGALO: la inmortal obra «LA DIVINA COMEDIA» de Dante Alighieri. Edición íntegra. 658 págs. Contemple con el Dante todas las lacras de los hombres y mujeres... ¡UNOS REGALOS SOBERBIOS!

NO ADMITIMOS GIROS ANTICIPADOS NI ENVIAMOS AL EXTRANJERO

PEDIDOS A: D. B.

ORGANIZACION EDITORIAL LIBRERA. — Calle de Aragón número 387. — BARCELONA—13.

M.E.C.D. 2017

ANUNCIOS POR PALABRAS

Estos anuncios se reciben en nuestra Administración (Calle Vitoria, 13. Teléfono 207148), de NUEVE de la mañana a UNA Y MEDIA de la tarde y de CUATRO a SEIS Y MEDIA de la tarde, así como en todas las agencias de publicidad.

PRECIO: 13 pesetas hasta diez palabras. Cada palabra más, 1,30.

Alquileres

ALQUILO oficina con teléfono, calefacción central, almacén y vivienda; otra planta principal, 750 m2., calefacción central, portal independiente, ideal hostal, academia, exposición, etc. Angel Blanco. Teléfono 205877.

SE ALQUILA chalet en La Castellana. Informes, teléfono 202173. Tardes.

SE ALQUILA piso confortable, calefacción central y muy céntrico. Informes, Teléfono 209721.

SE ALQUILA piso amueblado, céntrico, temporada verano, cocina mixta. Telf. 202859.

ALQUILO dos pisos estrenar, uno calle Madrid, otro zona residencial. Informes: Avenida del Cid, 34, bajo.

PISOS en alquiler: cuatro y cinco habitaciones calefacción y agua caliente central, con opción a compra. Véalos en Madrid, 68, 3.º B.

URGE alquilar temporada verano, hermoso piso céntrico. Teléf. 204975

PROXIMO Plaza Mayor, se alquila apartamento comercial primer piso, con calefacción para oficina, despacho o cosa análoga. Teléfono. 201311.

EN CALLE del Carmen piso amueblado a estrenar. 7 habitaciones 3 cuartos de baño, agua caliente y calefacción central, se alquila. Teléfono. 201311.

SE ARRIENDA piso. Informes, Emperador, 44.

¡¡PISOS!! Siete, seis y cinco habitaciones, calefacción. Aparicio y Ruiz y San Pablo. — Informes. Prigo.

¡¡ PROPIO !! Restaurantes, cantinas, farmacias, tiendas comestibles etc., lonjas. 50. 200 metros Fernán González. Paseo Fuentecillas — Prigo.

¡¡ LOCAL !! 80 metros, más 125 de entreplanta, frente Venerables. — Prigo.

¡¡ NAVE !! 750 metros calle Burgense, con calefacción, teléfono, propio sala de fiestas. — Prigo Moneda. 13.

ALQUILO piso amueblado, carretera de Logroño, número 1, 5.º, G. Razón, Plaza José Antonio, 12, 4.º.

SE ALQUILA piso amueblado, calle Vitoria. Llamar, Teléfono 208216.

VERANEANTE. Un piso que le encantará. Parque San Francisco, 5, 1.º, izqda.

SE ALQUILA piso céntrico, amueblado. Razón, 201351.

SE ARRIENDA piso de lujo, Reyes Católicos. Para informes, Avenida del Cid, número 65, 4.º, centro.

ALQUILO piso amueblado, Plaza Mayor. Razón, comercio «Mi Tienda».

ALQUILO piso cuatro habitaciones, baño, terraza, calefacción, mucho sol. Teléfono 207027.

ALQUILO o vendo piso céntrico cinco habitaciones, calefacción, baño y servicio. Informes, Avenida del Cid, 20, 2.º. Viuda de Fernández.

SE ARRIENDA segundo piso en casa muy céntrica, para oficinas o profesión colegiada. Informes, Espolón, 20. Teléfono 202110.

SE ALQUILA piso a señoritas francesas o inglesas. Razón, Puebla, 1, 2.º

ALQUILO piso seis habitaciones, calefacción individual, ascensor, carbonera, muy céntrico y soleado. Informes, teléfono 203395.

ALQUILO o vendo céntrico piso, amueblado, mucho sol. Teléfono. Informes: 202529.

ALQUILO piso, calle Clunia, núm. 17, 3.º, E. Informes: San Francisco, letra D, 6.º, 4.ª.

SE ALQUILA piso a estrenar, calefacción central. Calle Clunia, núm. 15, 4.º, B. Informes portería.

ARRIENDO piso barrio San Pedro de la Fuente, antiguo Camino del Polvorín. Tratar. Teófilo Centeno. Tabanera de Cerrato.

ALQUILO piso nuevo, amueblado, cuatro habitaciones. Vitoria, 177. Razón portería.

ALQUILO piso amueblado en San Francisco. Razón: San Juan, 3. Papelería.

SE ALQUILA piso, 3 habitaciones. Informes: Cabestreros, 1, 3.º, habitación 11.

SE ALQUILA un piso amueblado, en Gamonal. Informes, 2.ª manzana. 19.

ALQUILO piso amueblado, céntrico, económico. Nicolás Vergara, 12. (Por Molinillo).

SE ALQUILA piso en calle Vía de Empalme, nuevo, con calefacción. Informes: San Agustín, 17, 7.º, A.

ALQUILO piso temporada verano o fijo, amueblado, mucho sol, céntrico, baño, calefacción y teléfono. Visitarlo: Fernán González, 18, 1.º, Dcha. (De 12 a 2).

PISO amueblado se alquila o vende. Julio y Septiembre. Informes: Calle Logroño, 17, 3.º, letra F.

ALQUILO piso en Barrio Huelgas, 800 pesetas renta. Telf. 206276.

ALQUILO piso amueblado, Gamonal, buen precio. Razón: Tesorera, 4, 5.º, Izqda.

ALQUILO piso céntrico. Razón: Sr. Terán. Particular de las Calzadas, 2, 4.º.

LAREDO, alquilo apartamento amueblado, temporada verano. Teléfono 207383.

ALQUILO piso amueblado, céntrico, económico, temporada verano. Teléfono 203041. De 3 a 4.

SE ALQUILA vivienda en Carmen, 7. Informes: relojería misma casa.

CASITA con jardín amplio, tres habitaciones y cocina, amueladas, se alquila por temporada, en «La Castellana». Informes: Calle Eduardo Martínez del Campo, 17, 7.º, A.

SE ALQUILA piso amueblado. Vitoria, 56 duplicado. Razón: portería.

EN CALLE Pisones, 5, se alquila piso económico, 4 habitaciones. Razón, portería, de 8 a 9.

ALQUILO dos pisos amueblados, temporada verano, 5 y 6 habitaciones, todo exterior, zona residencial. Informes: teléfono 209475.

ARRIENDO piso amueblado, Vitoria, 202. Informes: Rey Don Pedro, 35, 1.º.

ALQUILASE piso amueblado. Teléfono 200761.

Automóviles y accesorios

ALQUILER sin conductor, nuevos: Seat 1.500, 850 coupé, 600-D, Renault 10 y Renault 8, Morris y M-G 1.000 «Servi Auto». Sanjurjo, 9. Teléfono 207716.

ALQUILER sin conductor: Seat 1.500, Simca, 600-D GARAJE TURISMO. Calle Vitoria, 29.

MOTORAMA. Servicio permanente de grúa. Con nosotros hasta el taller de su preferencia Asunción de Nuestra Señora, 1. Teléfono 203364.

AUTOS «FLEN». Coches de alquiler sin conductor: 600-D, 850 Berlina y Coupé, Seat 1.500 124, 1.450, Morris M-G. Simcas nuevos. Garaje San Pedro Cardeña, número 90. Teléfonos 208072 y 201874.

EXCURSIONES, viajes. Microbuses Europa. Coches hasta 25 plazas. Teléfono 208551.

AUTOS alquiler «Blanco». 600-D, 850 coupé 124 (nuevos) Garaje Barriada Illera, B, 59 Teléfono 205638.

VENDO furgoneta Sava 850, como nueva; Alfa Romeo Perkins y D.K.W., gasoil y gasolina, muy barata. Ruera. Vitoria, 19. Teléfono 203837.

SE VENDE moto Lambretta, 150, barata. Razón, Zatorre, núm. 9. Teléfono, 204199.

GAMONAL 228, vende 850, 600-D, 1.500, R-8, R-10, 4-F, 4-L, 2 HP berlinas y furgonetas Citroen, A K 350, seminueva. Revisados y facilidades.

VENDO Lancia Flaminia, carrocería Piminfarina, buen estado, muy barato. «Ditasa». Teléfonos, 204903 - 203965.

VENDO Dauphine, toda prueba. Reyes Católicos, núm. 9, 3.º, Dcha.

VENDO furgoneta dos caballos, perfecto estado. Telf. 204456.

SE VENDEN coches Tiburón ID y DS, Seat 1.500 gasolina y gasoil, 850 coupé, 850 normal, Simca 1.000 varios Seat 600-D varios, R-8, R-10, furgonetas 4-L, 4-F y 2 CV., furgón Sava Austin, furgón Mercedes, Dodge Dart, G-L, Peugeot 404, familiar Gordini y Micro DKW Facilidades de pago hasta 12 meses, garantía. Automóviles IÑAKI (Talleres Mecánicos Suizo). Teléfono 202364. Calle San Agustín, número 5-7.

VENDO 600, precio interesante. Informes, teléfono 203489.

VENDERIA o cambiaría por coche de cinco plazas, Wolkswagen Karmán-Guia, deportivo, seminuevo, de 1964. Llana de Afuera, 6, 3.º. Derecha.

VENDO Simca-1.000, perfecto estado, toda prueba, pocos kilómetros. Teléfono 206431.

VENDO furgoneta Citroen, buen estado, barata. Alfareros, 41. Felisa Martín.

SE VENDE camión Ebro furgón para 1.500 kilos, con trabajo y facilidades. Calle Santiago, núm. 33, 1.º, A. Teléfono 209517.

VELOMOTORES de ocasión, vendemos. Hermanos Fuente. Santa Cruz, 22.

COMPRAMOS 600-D, incluso accidentados. Hermanos Fuente. Santa Cruz, 22.

PARTICULAR vendo 600-D. Puebla, 7, 1.º, derecha. Sólo mañanas.

SE VENDE Lambretta 150, toda prueba. 206173.

850 especial, 4 puertas, Seat 600-D, Seat 1.500, R-8, vendo. Miranda, 18, bajo.

OCASION. Se vende muy barato camión trailer, marca Whittecvanmings, de cuatro ejes, con una longitud total de 16,50 metros. Razón: Agrícola Castilla. Calle Alhóndiga, 5. Burgos. Teléfono 204533.

VENDO Seat 1.500 gasoil, 600-D y 4-L. Bar La Fuente.

PARTICULAR vende Seat 124, perfecto estado. Teléfono 205263.

Colocaciones

SE NECESITAN señoritas para mostrador bar. Razón, Telf. 209068. (R. O. C., 522).

MATRIMONIO con una niña, necesita chica Particular de las Calzadas. 1. 5.º. habitación 20

SEÑORA, o señorita ¿Está resuelto el problema de sus vacaciones? Gane el dinero necesario distribuyendo los productos AVON, en sus horas libres. Llame al teléfono 208584 de Burgos o escriba al apartado 14.875 de Madrid.

SE NECESITA dependiente y ayudante de mostrador. Informes. Bar Auto-Estaciones. (R. O. C., 772)

SE NECESITA chica. Bar La Flor. Calle Avellanos.

NECESITO obrero para granja, mejor casado. Teléfono 201415. (R. O. C., 784).

SE NECESITA chica, buenos informes, buen sueldo, trato familiar. Calera, 35, 6.º, derecha.

SE NECESITAN empapeladores. Santa Dorotea, 5. (R. O. C., 750).

SE NECESITA chica, buen sueldo. Informes, Santander, 6, 1.º, centro.

SE NECESITA chica tiene compañera. Madrid, 29, 2.º, Dcha. Informarse, de 9 a 12 y de 3 a 6.

SE NECESITA ayudante de cocina y camarera, para piscinas municipales. Informes, Restaurante Gaona. (Registro O. C., 797)

SE NECESITA chica. Plaza Rey San Fernando, núm 3. 1.º

COCINERA se necesita, bien informada. La Castellana. Villa Concha.

SE NECESITA cocinera y mujer de limpieza. Bar Mayoral (hijo). Avenida del Cid, 41 (R. O. C., 712).

SE NECESITA chico. Bar Mayoral (Hijo) Avda. Cid, 41. (R.O.C., 291).

SE NECESITA empleada de hogar, formal, casa con todas comodidades. Vitoria, 30, 8.º derecha.

SE NECESITA chica, poca familia. Emperador, 5, 1.º, Dcha.

SE NECESITA empleada de hogar, matrimonio solo. Razón, Frutería Tina, calle San Lorenzo, 13.

SE NECESITAN pintores. Razón, Avenida del Cid, Obra Dragados y Construcciones — Manolo Martínez, Pintor (R. O. C., 799).

SE NECESITA oficial segundo chapista de automóviles. Teléf. 200465.

SE NECESITA pastor a zurrón. Santa María Tajadura. González.

SE NECESITA chica o asistenta, con informes. Plaza Logroño, 3, 4.º, izquierda.

SE NECESITA chico para recados, de 14 a 16 años. Razón, Especiera Burgalesa. Francisco Salinas, 55-57. (Registro O. C., 800).

SE NECESITA asistenta para señor solo. Razón, Francisco Salinas, 57.

HOTEL «Norte y Londres» se necesitan camareras y aprendizas, para Restaurante. (Registro O. C., 802)

SE NECESITA niñera buen sueldo. Calatravas, 3, 2.º, Dcha.

SE NECESITA pastor para ovejas en Atapuerca. Tratar: Gervasio Mena.

NECESITO asistenta. Vitoria, 115, 7.º, A.

SE NECESITA pastor a zurrón. Busto de Bureba. Tratar: Abel Pérez.

SE NECESITA señorita para cuidar niños. Martínez del Campo, 4, 4.º, izquierda.

SE NECESITA chica. Calle Vitoria, 19, 3.º, derecha.

ASISTENTA se ofrece, de 12 a 5, sabiendo cocina. Llamar al teléfono 205861.

SEÑORA para ayudar en cocina bar, se precisa. Presentarse, de 2 a 4 en Mesón «Goyarán».

SE OFRECE chófer, carnet de primera. Informes: Finca los Palomares. Hospital del Rey.

SE NECESITA señora o señorita. Restaurante París. Vitoria, 43.

DEPENDIENTES y aprendiz, se necesitan. Presentarse: Cafetería «Dólar». (R. O. C. 803).

SE NECESITA pastor para ganado vacuno. Para tratar: Señor jefe de la Hermandad de Villasur de Herreros.

SE NECESITA chica. Trinidad, 8, 4.º, Izqda. (Junto a Capitanía).

CHICA con informes, se necesita. Espolón, 2, 3.º, derecha.

NECESITO dependiente de peluquería. San Pablo, 17. (R. O. C. 804)

APRENDIZ de cocina, necesita Restaurante Pinedo. Espolón, 1. Burgos.

SE NECESITA chica para familia. Avda. del Cid, 10, 1.º, B.

JOVENES ambos sexos se necesitan, cultura nivel bachiller. Presentarse de 11 a 12: San Bruno, 7, 5.º, M. (Frente Campofrío). Preguntar Sr. Ortiz.

SE OFRECE mecanógrafa para hacer trabajos en casa o fuera. Telf. 209344.

OFRECEMOS empleo, personal no especializado. Garantizamos sueldo una vez superado el período de prueba reglamentaria. Presentarse en horas de oficina, preferible de 9 a 9,30. San Pablo, 41. (R. O. C. 807).

ASISTENTA informada, trabajar mañanas. Avda. Cid, 34, 8.º, A. De 10 a 1.

SE NECESITA chica para Madrid, familia de tres personas sin niños, a condición veranear Agosto en Alicante. Magnífico sueldo. Dirigirse a Sanjurjo, 38, piso 11, 1.

SE NECESITA chica. Casa Ricardo. San Lesmes, 1.

SE NECESITA señora o señorita, para niños, y señora para la limpieza. Hostal Avenida. San Lesmes, núm. 1.

CHICO para recados, de 15-16 años, en ultramarinos La Isla de Cuba. Almirante Bonifaz. (R. O. C. 808).

CAMARERAS para bar americano de lujo. Mayores 18 años. Mínimo 15.000 Ptas. Envíen foto y referencias al Apartado 301. Valladolid.

SE NECESITA chica para doncella, buen sueldo. Droguería Hernando. Vitoria, 20.

NECESITO matrimonio labor agrícola, con carnet de conducir, ella labor de casa. Cubo de Bureba. Manuel Rodríguez.

PRECISAMOS chófer carnet primera, con informes, servicio militar cumplido. Razón: Sanz Pastor, 12, bajo, Dcha. De 9 a 1 y 3 a 7. (R. O. C. 805).

Detectives

DETECTIVES «ALKA» ofrece los más modernos y eficaces servicios de información e investigación. Empresario, comerciante, hombre de negocios, etc., «Alka» su más eficaz e indispensable colaborador. Teléfonos 202803 - 207526

«ALKA» cuenta con una cadena de corresponsales en España y extranjero. Consulte su caso. Esperamos su visita. Detectives «Alka». Licencia 1. Alonso Martínez, 7, A. Teléfonos 202803 - 207526.

Compras y ventas

CARRILES, tubos, accesorios para cortinas. «Ferretería Laín Calvo» Teléfono 20 3394.

OCASION: Vendo máquinas usadas de escribir, sumar y calcular, procedentes de cambios por nuevas. De la Vega. Madrid, 2. Burgos

CANOA neumática para motor fuera borda, vendemos ocasión. Ruera, Vitoria, 19.

VENDO pollitas de cuatro y medio a cinco meses, de gallina blanca, huevo de color. Hospital del Rey Frente Bar Gloria. Teléfono. 201430

VENDO coche de niño Jané, usado tres meses. Teléfono 205130.

COMPRO lanas viejas de colchón. Llamar al teléfono 204337.

VENDO máquina escribir antigua y cama plegable. Clunia, 15, 3.º, B.

SE VENDE silla de mellizos, sólida, seminueva. Vitoria, 202, 4.º, C.

COCHE silla niño nuevo, vendo. Fernán González, 27, 1.º.

VENDO coche silla y tacatá, buen uso. Laín Calvo, 40, 2.º.

Enseñanzas

EX-SEMINARISTA daría clases latín a domicilio. Soria, 2, 3.º, izquierda.

PREPARACION reválidas, bachiller, Letras, Ciencias, Dibujo 5.º. Avenida Cid, 36, 7.º, D. Teléfono. 200534.

REVALIDA de cuarto. Profesor especializado. Ciencias y Letras. Bachiller elemental. Teléfono 200282.

CURSOS verano, Bachillerato y Primera Enseñanza. Comenzarán 6 Julio. Vitoria, 188, 2.º

SE DAN CLASES particulares. Teléfono 200458.

LICENCIADO en Ciencias da clases Matemáticas, Física, Química. 205034.

MAESTROS dan clases, Bachiller, Primaria y Oficialía Industrial. General Vigón, IV, 6.º, izquierda.

LICENCIADO de París da francés cualquier nivel. Inglés primero, segundo. Económico. Métodos activos. Valentín Palencia, 6, 11.

Filatelia

OLARIAGA compra sellos, colecciones, stock, papelería, usados, por kilos. Desplazamiento provincias. 276-23-36. Hermosilla, 65. Madrid

Fincas

CONSTRUCCIONES «BU-BI». Mejor que piso piloto, su piso llave en mano, venta directa. Facilidades de pago, diez años. Precios, desde pesetas 250.000. Oficina, Vitoria, 179, 1.º.

VENTA de pisos y lonjas en Vía de Empalme. «Construcciones Serrano». Teléfono 204385.

CONSTRUCCIONES González Alonso. Venta de viviendas, llave en mano, exentas. Entrega total 50.000 pesetas, resto diez años, y locales comerciales. Oficina, calle Vitoria, 115.

CONSTRUCCIONES Sánchez, vende pisos y lonjas comerciales en diversas zonas. Informes: Santa Clara, 86. Obra.

VENDO pisos terminados, con exenciones, facilidades, diez años. Paseo de los Pisones, 18 y 20. Informes, en bajos del edificio.

BONITOS pisos terminados, exteriores, buena distribución, soleados, tranquilos. No pierda esta oportunidad. 5 últimas viviendas. Razón: Parque San Francisco, 3.

MASEGOSA. Empresa Constructora. Pisos llave en mano, desde 30.000 pesetas entrada. Resto diez años. Avenida Cid, 80, 2.º, Teléfono, 209333.

PISOS exentos contribución. Habítelos hoy mismo. Desde 325.000 pesetas. 50 por 100 facilidades diez años. Razón, Madrid, 68, 3.º, B.

VENDO dos pisos juntos o separados, carretera Logroño, magníficamente soleados. Cantero. Concepción. 2.

VENDO casa planta y piso, con 1.000 metros de terreno edificable, muy barato. Facilidades de pago. Murallas, número 4.

OCASION. Se vende planta baja con cinco huecos, en calle Vitoria Informes, Telf. 209798.

VENDO piso calle San Francisco. Informes, calle Sedano, 2, 5.º, Izqda.

VENDO, alquilo, piso nuevo, en Enrique III. Razón 208056.

VENDO piso nuevo a estrenar, exento, todo exterior, 6 habitaciones y servicios. Calefacción. Razón, 201183.

VENDO piso exento, cinco habitaciones. Facilidades. Avenida del Cid, 19, 3.º, C.

SE VENDE nave diáfana, sita en carretera Valladolid, junto a Fábrica Sedas. Informes, Emperador, 15. Obra.

VENDO piso 5 habitaciones y terraza, todo exterior, en calle Vitoria, 105, 1.º C.

SUBVENCIONADAS, acceso a la propiedad, 265.000 pesetas. 25.000 Ptas de entrada, 150.000 Ptas. aplazadas a 10 años, resto amplias facilidades. Expedientes BU-VS 125/67 y 128/67. Emplazamiento, Gamonal, nueva apertura. Número de viviendas, 30 y 26. Fecha de calificación definitiva, 11-2-70. Estas viviendas se dedicarán a domicilio permanente del titular. Anuncio inscrito con el número 28 en la Delegación P. de la Vivienda. Obras y Construcciones Vicario. Calle Vitoria, frente al 235. Gamonal. Burgos.

¡¡SEÑORAS, qué vivienda!! Lindando edificios Feygón, ¡Pisos!, de 4, 5 6 y 7 habitaciones, dos baños, servicio, calefacción central, construcción esmerada, magníficas vistas, adecuadas profesionales entrega llaves en el acto. - Prigo. Moneda, 13.

¡¡ MULTIPLICARA !! Su dinero comprando los magníficos locales comerciales, exentos, apropiados montaje tiendas, en el magnífico Paseo de las Fuentecillas, de 50, 60, 100, 200 a 300 metros, con muchísima fachada, dos calles. — Prigo. Moneda, 13.

¡COMUNIDADES! Casa 40 habitaciones, amueblada, 35.000 metros, dos calles. — Prigo.

¡¡ SI !! Pero..., prefiero las viviendas del inigualable Paseo de la Isla o Fuentecillas, grandes zonas ajardinadas, 2, 3, 4 y 5 dormitorios, amplísimos pagos. — Prigo.

¡¡NAVES!! 100, 200, 300 metros, frente Venerables, instalación completa, exentos, propios para comercios, exposiciones, talleres. — Prigo. (Mañanas).

¡¡ RESTAURANTE BAR !! Modernísimamente instalado, amplio local, 260 metros, pista para bodas, bautizos. Vendo 3.500.000 pesetas. Grandes facilidades, pegando Catedral. ¡Aprovéchese! — Prigo, Moneda 13 (Mañanas).

¡¡ INMOBILIARIAS !! Solar 20.000 metros, pegando Academia Ingenieros, 600 Pts. ¡Constructoras! Admitiría obra a cambio. Informo sólo a interesados. — Prigo.

¡¡LOCAL!! Paseo Espolón, 130 metros, dos calle adecuado joyerías, comercios, cafeterías. — Prigo. Moneda. 13.

VENDO piso céntrico y soleado. Melchor Prieto. 16. Informes, portero.

SE VENDE piso económico, totalmente amueblado. Alhóndiga, 1, 4.º, derecha.

VENDO o arriendo piso, todo exterior. Informes, churrería El Abrigaño.

SE VENDE piso. Santa Clara, 57 B, 4.º. Informes, D. Villaverde, Ensanche Santa Cruz, 5, 5.º, B, posterior.

VENDO o arriendo piso 120 metros calle Vitoria 56, duplicado. Informes, portería.

VENDO piso. Emperador, 6, 2.º, Izqda.

VENDO piso zona Sur, céntrico, cuatro habitaciones, terraza, calefacción. Barrio Gimeno, 4, 1.º, Dcha.

SE VENDEN locales muy económicos, en zona residencial, calle del Carmen. Facilidades. Informes, Pescadería. Calle Padre Silverio, número 2, (De 12 a 2).

ANTES de comprar su piso, visite todos los de Burgos y al final examine la calidad y condiciones que le ofrece Arranz Acinas. Venta directa de pisos con formalidad absoluta. Entrega de llaves inmediata. Oficina, Carretera de Logroño, 15, 1.º

CAMBIO piso en Valladolid por uno en Burgos. Informes, San Francisco, 147, 3.º, letra E.

VENDO piso muy soleado, por traslado inminente. Razón, esta Administración.

¡ PISO ! Paseo Fuentecillas, soleadísimo, llave en mano, 5 habitaciones, servicios. Facilidades. Teléfono 209793

¡¡SEÑORAS!! ¡Qué viviendas! Lindando edificios Feygón ¡Pisos! cuatro, cinco, seis, siete habitaciones, dos baños, servicio, calefacción central, construcción esmeradísima, magníficas vistas, adecuadas profesionales, entrega llaves acto, 606.000 a 1.500.000. Algunas exentas. Grandes facilidades. PRIGO. Moneda, 13.

¡¡¡ MULTIPLICARA !!! Su dinero comprando los magníficos locales comerciales, exentos, apropiados tiendas, magnífico Paseo de Las Fuentecillas, 50, 60, 100, 200 a 300 metros, muchísima fachada, dos calles.— PRIGO. Moneda, 13.

¡¡¡COMPRO!!! Finca rústica 2 a 200 Has., pueblos próximos capital.— PRIGO. Moneda, 13.

¡¡ CONTRATISTAS !! Magnífico solar haciendo chaflán, Avda. Portugal, Paseo de Las Fuentecillas, 13 alturas, 2.000.000. Informes completos, PRIGO. Moneda, 13.

¡¡ INMOBILIARIAS !! Solar estupendo 20.000 metros, detrás Academia Ingenieros, 600 pesetas, permutaría pisos o lonjas.— PRIGO. Moneda, 13.

¡¡¡ COMPRE !!! Diez años para pagar ¡Viviendas! 3, 4 y 5 habitaciones, mejor paseo de Burgos, Parque de la Isla o Fuentecillas, 31.000 entrada, llave mano.— PRIGO. Mañanas.

¡¡HOTELEROS!! Magnífico bar-restaurante paso turismo, 260 metros, dos grandes barras, modernísimas instalaciones, preparados para bodas y bautizos, etc., Centriquísimo, Catedral. Grandes facilidades de pago. ¡Véalo! PRIGO. Moneda, 13. Mañanas.

¡¡¡ PISO !!! 5 hermosas habitaciones, mucho sol, terraza, calefacción central. Pegando Colegio Jesús María, Burgense, estrenar, pagar 10 años 750.000.— PRIGO. Moneda, 13.

¡¡¡ TABERNEROS !!! Local 80 metros más 125 entreplanta, exento contribución, frente Venerables. Ideal para casa comidas - taberna - comestibles, 850.000, 350.000 en 6 años.— PRIGO. Moneda, 13.

SE VENDE piso. Paseo Fuentecillas, 15, duplicado, 1.º, C.

VENDO pisito Madrid, semiestrenar, amueblado lujo. Barato. Viuda de Alcalde. Alcázar, 3, 3.º. Burgos.

EL CASTRILLO del Val, 11 kilómetros Burgos, margen Arlanzón, se alquilan extraordinarias viviendas. Parque San Francisco, 5, 1.º, izquierda.

VENTA pisos y lonjas, entrega inmediata, en San Francisco. Totalmente empapelados, todos exteriores. Soleados todo el día. Informes: 206844.

VENDO piso económico, 4 habitaciones. Llamar teléfono 206022.

LOCAL con muelle y báscula de 150 Kgs. dispongo para depósito o almacén 100 m2. Razón: Laín Calvo, 20, 4.º. De 8 a 9,30.

EN EL Km. 4,5 de la carretera Valladolid, vendo pequeña granja de conejos y cerdos, casa de dos plantas con luz y agua corriente, 2.600 m2. de terreno a pie de carretera. Situación idónea para garaje, parador o almacenes. Sr. Bernardo Gutiérrez.

SE VENDE piso exento calefacción, céntrico. Razón: Julio Sáez de la Hoya, núm. 1. Portería.

VENDO piso, tres habitaciones, cocina y servicios, muy económico. Informes, portería Tahonas, 9.

VENDO piso, 4 habitaciones, cocina y servicios. Facilidades. Exento contribución. Informes: Tahonas, 9.

OPORTUNIDAD. Vendo vivienda a estrenar. Construcción esmeradísima, calefacción y agua centrales, cuatro habitaciones, cocina, cuarto de baño. Amplias facilidades de pago. Bloques del Carmen. Informes: Relojería. Carmen, 7.

OCASION se vende vivienda amplísima, en calle Vitoria, 188. Magníficas vistas, calefacción central, muy económica. Informes: portero de la misma casa.

JUNTO Santa Dorotea vendo piso como nuevo, 225.000 Ptas. Informes: Concepción, 14, 4.º, derecha.

COMUNIDAD cede cuatro pisos sobrantes, exentos, llave mano, precio coste, doscientas veinte mil pesetas. Facilidades pago, cuatro amplias habitaciones, cocina-comedor, gas-carbón, baño, galería, soleadísimos, zona Gamonal. Nicolás Vergara, 12.

¡CONSTRUCTORAS! Magnífico solar, chaflán 2.000 metros, propio edificio comercial, Hotel, Cines, Bancos. Pegando frente San Pablo. Informes: Prigo. Moneda, 13. Mañanas.

SE VENDE piso barato. Arco San Esteban. 1, 1.º. Informes: San Francisco, 29, 7.º, D.

VENTA de pisos llave en mano zona Gamonal, 230 y 250. Informes: Sagrada Familia, 23. Sr. Benito.

VENDO piso céntrico adecuado para matrimonio solo. Facilidades. Teléfono 206125.

VENDO piso económico, cuatro amplias habitaciones. San Joaquín. Teléfono 208386.

VENDO o alquilo piso. Avda. Cid. Blanco. Diego Laínez, 5.

Ganados y aperos

VENDO vaca, abocada a parir, suiza. Tratar. Jesús Rebollo. Villahoz.

VENDO 150 terneros pasteros, pios. Cuadras José Díez. Villafría (Burgos).

VENDO tractor «Fordson-Major», perfecto estado. Carlos Martínez, Castrojeriz. Teléfono 44.

REMOLQUES y gradas Luremo, moto bomba gasolina, vendo. Luremo. Alfareros, 45. Teléfono 207799.

VENDO atadora alfalfa, baja presión, precio interesante; guadañadoras frontales F. S. Talleres Gallo. Teléfono 10. Villalbilla (Burgos).

SE VENDEN 160 ovejas emparejadas. Hilario Villaquirán. Villaverde Mogina.

VENDO trilladora R-80, correa trapezoidal. Bañuelos de Bureba. Severino Díez Piadas.

SE VENDEN 20 ovejas. Salvador Cuezva. San Martín de Ubierna.

VENDO trilladora Ajuria número 1, en Marmellar de Abajo.

SE VENDE máquina trilladora, seminueva. Teodoro. Olmillos de Sasamón.

Huéspedes

DOY PENSION completa o sólo dormir. Avenida del Cid, número 74. Telf. 208239.

PENSION completa o sólo dormir, precio económico, dispongo quince camas. Lavadero. 3. 1.º, Teléfono 207658.

SE ADMITEN huéspedes. Precio económico. Carretera Logroño. 7 1.º, B.

OFREZCO dos camas pensión completa. Avenida Reyes Católicos, 23, 2.º, Izqda.

DOY PENSION completa, o sólo dormir. Doña Berenguela, 4, 1.º, letra D.

SE ADMITEN señoritas derecho cocina. Almirante Bonifaz, 24, 3.º, derecha.

SE DA PENSION a dos. Calle Santiago, número 33, 3.º, A. (Gamonal).

SE CEDEN habitaciones, dormir o con derecho cocina. Teléfono 204573.

DARIA pensión uno o dos chicos. San Isidro, 35, 2.º.

CEDO habitación derecho cocina. Madrid, 64-66, 7.º, E.

DOY pensión completa o sólo dormir. Llamar teléfono 209344.

PENSION o sólo dormir. Madrid, 36, 2.º, izquierda.

ADMITO tres chicas o señoras, sólo dormir o con derecho cocina. Espolón, 30, 4.º, Dcha.

Muebles

TRESILLOS fabricación propia. Exposición y venta. General Mola, 20.

SE COMPRAN muebles usados y lana vieja. Teléfono 208239.

GRANDES rebajas tresillos artesanía, tapizados curpiel, terciopelo eskay. Butacas dormitorio. Tapicería Arahuetes. General Mola 20.

VENDO mesa comedor grande. Casillas, 7, bis. 1.º, E.

Pérdidas

HALLAZGO de sello de oro de niño. Llamar teléfono 202265.

PERDIDA broche de oro, forma flor de lis. (Se gratificará). General Mola, 2. Srta. Andújar.

Televisores

TELEVISORES 19", último modelo extraplano, UHF, licencia americana, con voltímetro y mesa, todo 16.000 pesetas. Diez días prueba sin compromiso. Ventas a plazos. Garantía absoluta seis meses. «Comercial Velo-Moto». Calera, 10.

REPARACION televisore todas marcas, Servicio urgente. Antenas. Servicio técnico Marconi. Radio TV Caracas. Calzadas, 18. Teléfono 206528.

TELEVISORES - Frigoríficos - Lavaplatos Lavadoras automáticas Todo mil al mes. Radio Televisión Burgos. Avenida Cid, 10. Feygón.

TELEVISORES: Reparaciones en el día todas marcas. Radio Televisión Burgos. Avenida Cid, 10. Edificio Feygón. Teléfono 208634.

Traspasos

TRASPASO pensión Escolar. Almirante Bonifaz, 16, 1.º

TRASPASO o alquilo locales 160 metros, para cualquier negocio, a cien metros Plaza Mayor. Teléfono, 209036 - 202624.

¡¡NECESITO !!, para mis representados local o comercio en calles Santander, Plaza Mayor o Paloma. — Prigo.

¡¡ COMERCIANTES !! Paseo del Espolón, magníficas tiendas dos calles, 130 metros. - Prigo Moneda, 13.

TRASPASO droguería bien situada, poca renta. Facilidades. Lerma. Ricardo López.

¡¡¡ NECESITO !!! Para mis representados, local, comercio, en calles Santander, Plaza Mayor o Paloma. PRIGO. Moneda, 13.

¡¡¡ BAR !!! Casa completa, vivienda, bajo alquiler, cedo por vejez, adecuado montar otros negocios, 1.500.000. ¡Centriquísimo! Calle Almirante Bonifaz.— PRIGO. Mañanas.

SE TRASPASA o se vende local para mesón, junto Catedral. Informes: Calle La Paloma. Bar Polar.

TRASPASO tienda de comestibles, céntrica, con mucha disposición y renta muy baja. Informes en esta Administración.

SE TRASPASA tienda ultramarinos, en Galerías Alonso. Puesto número 4.

Varios

SEGURO obligatorio de accidentes de trabajo. Mutua Patronal Espolón, 20 Burgos

PAPELES pintados, nacionales y extranjeros. Mucha variedad. Grandes descuentos. 204516.

PELUCAS desde 1.500 pesetas. Directamente fábrica. Enorme surtido. Facilidades. 204516.

ALMACENES de Construcción «Castilla». — Papeles pintados parquets clavados y pegados. Barriada La Inmaculada (nueva edificación), s/n. Teléfono, 204839.

ALMACENES de Construcción «Castilla». — Moquetas y alfombras, rápida colocación. Garantizamos los trabajos. Teléfono, 208439.

ALMACENES de Construcción «Castilla». — Revestimientos, frisos tapizados, empapelado, todo garantizado.— Teléfono. 20 84 39.

ALMACENES de Construcción «Castilla». — Puertas, jambas, rodapiés, pintura y acuchillado. — Barriada Inmaculada. Teléfono, 208439.

ALMACENES de Construcción «Castilla». — Barriada La Inmaculada, s/n. Teléfono 20 84 39. — Persianas, moquetas, rápida colocación.

ALMACENES de Construcción «Castilla». — Garantiza los trabajos de parquets clavados y pegados. Rápida colocación. Teléfono. 20 84 39. Burgos.

DECORE su vivienda con magníficos papeles pintados. Servicio esmerado. Teléfono 202258.

PISOS. Acuchillados barnizados. «Limpiezas Pulidor». Laín Calvo. 7. Teléfono 203699

¡FABRICANTES! ¡Galletas! Industria, acreditada, fábrica galletas, caramelos y confitería, Burgos capital. 4.350.000 Ptas. Admito socio. Prigo. Moneda, 13. Mañanas.

Offset

y toda clase de trabajos tipográficos, en TALLERES GRAFICOS «Diario de Burgos». Calle Vitoria,

Miranda

YA ESTA ULTIMADO EL PROGRAMA DE FESTEJOS DE LA CALLE DE SAN JUAN

Organizados por la comisión de entusiastas de la muy popular calle de San Juan, de Miranda de Ebro, en honor de su Santo Patrono, San Juan Bautista, con la cooperación del Ayuntamiento de esta ciudad, vecindario, simpatizantes y comercio en general, se ha ultimado su programa de festejos, en la forma siguiente:

LUNES, 22

A las diez de la mañana, en la parroquia de Santa María, misa de difuntos por las almas de los vecinos fallecidos de la calle y barrio. Acto seguido, ofrenda de flores en el cementerio municipal.

A las doce y media de la mañana, tercer aniversario de la entronización de San Juan Bautista, con ofrenda de flores y derroche de caramelos, almendras y confites, a cuyo acto se invita al público.

MARTES, 23

A las doce y media de la mañana, darán comienzo las fiestas, con lanzamiento de bombas, cohetes y globos grotescos. Alegres pasacalles por las calles del barrio de Aquende.

Los cabezudos, gentilmente cedidos por el Excmo. Ayuntamiento, recorrerán las calles del barrio durante todas las fiestas.

A la misma hora, patinaje artístico infantil.

A las cinco de la tarde, concurso infantil de dibujo al aire libre, en el que podrán participar cuantos niños y niñas lo deseen y cuya edad sea de diez a catorce años. Se repartirán diversos regalos.

A las siete, primer festival infantil (carreras de sacos, carreras del huevo, carreras de sillas, carreras de patines, para niños, etc.), en las que podrán participar cuantos niños y niñas lo deseen.

A continuación, merengada, por parejas y otros divertidos juegos.

A las diez y media de la noche, verbena del barrio, amenizada por el conjunto músico-vocal "Los Delfo's".

MIERCOLES, 24

Festividad de San Juan Bautista. A las ocho de la mañana, misa en la parroquia de Santa María.

A continuación tradicional y típica chocolatada. Todos cuantos deseen degustar la gran chocolatada, deben ir provistos de sus correspondientes tazas.

A las doce y media, segundo festival infantil.

A las siete de la tarde, majestuoso desfile y concurso de carrozas infantiles. Seguidamente, entrega de premios a los participantes en el Concurso.

A las diez y media de la noche, gran verbena a cargo del mismo conjunto del día anterior.

JUEVES, 25

A las doce y media de la mañana, tercer festival infantil (carrera de sillas, envasado de botellas, carrera de obstáculos y otros juegos).

A las seis y media de la tarde, cuarto festival infantil, carrera de patines para niños, cuya ganadora disputará con el ganador de la misma especialidad del primer día. Toma de chocolate a ojos cerrados, en prueba mano a mano. Sorpresa de globos y otros juegos de nueva modalidad.

Seguidamente, entrega de premios a los participantes de los diversos concursos celebrados durante las fiestas.

A las diez y media de la noche, verbena fin de fiestas, obsequiándose durante la misma a los asistentes con un gran surtido de licores, que permanecerá expuesto en el escaparate de Casa Rojas.

Al final de la verbena, tradicional pasacalle "Vámonos a casa".

Miranda de Ebro, Junio de 1970.—*La Comisión.*

INAUGURACION DE UN CENTRO DE REHABILITACION

El pasado sábado, a las siete de la tarde, en la calle de Alfonso VI, número 52, quedó inaugurado un Centro de rehabilitación médica, que, aunque de carácter particular, representa un importante avance para Miranda. Está dedicado a los accidentes, hemipléjicos, paralíticos, etc., y permanecerá abierto los días laborables, de diez a una de la mañana.

La iniciativa se debe al doctor don Francisco Areso Barquín y al practicante psicoterapeuta don Carlos Vizuete López, que han instalado en el citado centro electroterapia, microonda, ultrasonido, esterilizador, infrarrojos, mesas características para determinados ejercicios, escalera ortopédica, baños de parafina, piscina terapéutica, manos y prensas, etc.

La bendición de la sala corrió a cargo del reverendo don Miguel Peña, párroco del Buen Pastor, sirviéndose a continuación un vino español al que asistieron las autoridades locales y cuadro de médicos, así como otros invitados. Deseamos toda suerte de éxitos a los iniciadores.

FIESTAS DEL CLUB TAURINO "D-P"

El sábado inició sus tradicionales fiestas anuales el Club taurino "D-P", de Miranda de Ebro, con una verbena-baile, a las once de la noche, en el domicilio social Castellano Club, a la que asistieron numerosos invitados, autoridades, Prensa, Radio, directivos de la Peña Taurina Vitoriana, etc.

Los señores directivos del club acompañando a la Reina-1969, señorita Digna Rivas Burillo, fueron anfitriones de la presentación de la Reina-1970, señorita María Pérez Melgosa, y Damas, señoritas Pilar Negueruela Arroyuelo y Vega Vázquez Orive, en un descanso del baile que amenizó la orquesta titular de la sala "Los Vientos". El presidente accidental, don José María Pérez Anguiano, actuó de mantenedor, en ausencia del titular, don Jesús Fernández Gárate, que se halla enfermo y para el que deseamos total recuperación inmediata, obsequiando aquél a las elegidas, entre aplausos de los asistentes. Fue una fiesta muy simpática, como es norma en este club y se prolongó hasta avanzada hora de la madrugada.

Al día siguiente, directivos del Club taurino "D-P", hicieron entrega de obsequios a los acogidos en el asilo de ancianos y después hicieron entrega de un donativo en la Cruz Roja local, gestos ambos que dicen mucho en favor de quienes los promovieron.

Este mismo club anuncia otra verbena para el sábado, día 20, en el mismo local, así como la proyección de una película taurina en el Cine ITI, con el patrocinio de la Caja de Ahorros del Círculo Católico.

EL TEATRO

La Semana de la Juventud, supo traernos, alegría, actividades y sobre todo, un movimiento de la juventud, que nos puso de manifiesto, que en ella hay algo que puede dejarse oir y que está ahí.

Todos podemos darnos cuenta, de que nuestra juventud quiere vivir y necesita hacerlo. No nos basta el fútbol, ni los bares, ni los bailes, que por falta de otra cosa mejor, parece ser, hasta el momento, nuestra única expansión, que por otra parte termina por aburrirnos y nos hace pensar en algo mejor. ¿Porqué no puede estar aquí, una parte de ese algo mejor, como lo está también en nuestro consejo de jóvenes?

Con motivo de la Semana de la Juventud, comenzó a oirse de un «Nuevo grupo de teatro». Sobre él, se oyeron comentarios en la Prensa y nuestra emisora, fue dándole a conocer dentro de nuestra ciudad a través de comentarios, entrevistas y artículos que nos indicaban, que su nacimiento podría ser fructífero.

Múltiples elogios y promesas acogieron a su primera presentación en público en el salón de actos de los PP. Jesutas con la obra de «El abuelo Curro», que supo dejarnos la buena impresión de sana alegría y sobre todo, el descubrimiento de que con armonía y colaboración, este nuevo grupo, podría seguir provocando, arrancando, nuevos comentarios y nuevos aplausos de todo el público, joven y menos joven, de Miranda, pues su trabajo es para todos y puede llenarnos a todos.

Desde aquella fecha, parece ser que nadie ha vuelto a oirse de este «Nuevo grupo de teatro», y es como si todo hubiese terminado, puede decirse, que antes de comenzar. De cualquier forma, si ustedes han oído algún comentario sobre su silencio, no lo interpreten mal porque este Nuevo Grupo no se duerme en un pequeño éxito. Tiene la ilusión de vivir y lo más importante, la confianza y en su propio trabajo, porque todas las noches y día a día, después de su trabajo o sus estudios, ese breve tiempo libre que puede quedarles, lo tienen ocupado en sus ensayos, que prosiguen sin descanso. Y mientras no se olvida y se realizan gestiones para volver a reponer la obra de «El abuelo Curro» a beneficio de alguna institución o grupo de la ciudad, ya montada una nueva representación, un Festival del Sainete que ofrecerán a todo el público de Miranda.

Mientras, los ensayos prosiguen y ya se tienen repartidos papeles de otras nuevas obras como la de «El Inocente» y seleccionadas algunas como «El tintero», «La casa de las chivas», que poco a poco, pero con constancia e ilusión, irán preparando para en su día, poderlas ofrecer a todos los mirandeses y lo que es más importante, a cargo de un grupo nacido de su propia juventud. Un grupo que hoy necesita la ayuda de todos y por eso no duda, que quienes anteriormente se ilusionaron con «El abuelo Curro», y aquellos que por diversas circunstancias no pudieron hacerlo, acudan a los salones del cine ITI para con su presencia, colaborar con ellos y no dudamos tampoco, que para otorgarles un merecido y cerrado aplauso, porque su silencio, no es olvido, sino dedicación laboriosa y a menudo pesada, a una gran ilusión: el teatro.

Aranda

NECESIDAD DE QUE LOS TRENES TALGO Y PUERTA DEL SOL HAGAN PARADA EN ARANDA

Ante el hecho de que ni los trenes Talgo ni el Puerta del Sol que pasan por la línea del directo Madrid - Burgos tengan señalada parada en nuestra villa y las inminentes quejas del vecindario por los perjuicios que se les irroga con tal motivo, nos ocupamos hoy de este asunto que basamos en los siguientes razonamientos:

Esta zona comarcal, incluyendo en ella muchos pueblos no sólo de nuestra provincia, sino también de las provincias de Valladolid, Segovia y Soria, proporciona gran número de viajeros tanto para Madrid como para el Norte de España, sin contar los que viajan a Francia que se ven precisados a desplazarse a Burgos para utilizar los trenes a que nos referimos en razón a que no tienen parada en nuestra villa.

Ese número de viajeros de día en día se va incrementando por razones naturales entre las que no hay que olvidar a la "Michelín", que tan relacionada se encuentra con las factorías francesas de la misma empresa y que hoy realizan los desplazamientos a la nación vecina por carretera, cosa que efectuarían con más comodidad por tren si los que nos ocupan tuviesen parada en Aranda, pues al tener que tomar esos trenes en Burgos, ya puestos en viaje por carretera, hoy, lo continúan por ese procedimiento.

Por otra parte, muchos viajeros procedentes de las provincias citadas, sin duda alguna harían el viaje por el directo a esos largos desplazamientos, en vez de dar la vuelta por Valladolid por la economía de tiempo que supone el viajar por la línea del directo.

Concretamente y por lo que respecta a las comunicaciones con Madrid, las mejores horas de comunicación y el menor tiempo y comodidad que supone el realizar los viajes por esos trenes, proporcionaría también un buen contingente de viajeros con la capital de España.

Esos trenes a que nos referimos parece ser que tienen paradas en poblaciones tal vez de menor importancia que la nuestra, pese al menor número de kilómetros existente en los trayectos y si tenemos en cuenta que el recorrido desde Madrid a Aranda es de 184 kilómetros por ferrocarril, consideramos que una parada de las que se denominan momentánea en Aranda no supondría gran retraso en los servicios.

Por lo expuesto, consideramos que si se aunasen las gestiones de nuestro Ayuntamiento con las de la Diputación de Burgos y los de los Ayunatmientos interesados de las otras provincias de que hemos hecho mención, no sería muy difícil conseguir que en Aranda se señalase a los trenes Talgo y Puerta del Sol una de esas paradas momentáneas, suficiente para la subida y bajada de viajeros que con ello obtendrían grandes ventajas en sus desplazamientos, principalmente por el aprovechamiento de horario y tiempo.

Cabe suponer que la fijación de precios a partir de nuestra estación supondría la realización de cálculos que podría muy bien suplirse con un complemento a los trenes citados, según la categoría de cada uno de ellos.

Si se llegase a dar una solución a cuanto exponemos, al mismo tiempo que se beneficiaría a los numerosos viajeros que como decimos aprovecharían las ventajas que habría de suponer esta innovación, daría categoría a nuestra villa en ese incesante caminar con paso firme hacia su futuro.

¿JARDINES O LAGUNAS?

Ya hace tiempo, cuando se estaban realizando las obras de la travesía de la carretera general número 1, al observar que se dejaba un espacio libre delante del edificio de los Juzgados, muy a propósito para instalar en ese espacio que está dividido por un paso pavimentado, unos pequeños jardines que al mismo tiempo sirviesen de ornamentación de dicho lugar, evitando de esa manera una probable utilización como aparcamiento impropio del destino del edificio.

Las obras terminaron pero a pesar del tiempo transcurrido, nada se ha hecho, sino que al estar de tierra, se ha convertido ese doble espacio en una especie de embalse de las aguas de lluvia, que, de seguir así, se convertirán algún día en auténticas lagunas, propensas incluso a que lleguen a ser focos nocivos a la salud, lo que sería vergonzoso.

Ahora que el Ayuntamiento se está preocupando de la creación de jardines en nuestra villa y conservación de los existentes, consideramos que no haría nada de más, si se preocupase de la creación de unos pequeños pero artísticos jardines en el lugar que nos ocupa, pues aparte de que contribuirían a que no se convirtiesen en pequeñas lagunas con el riesgo de que fuesen focos de infección, ornamentarían la población y con ello la carretera general a su paso por nuestra villa, lo que contribuiría a que el visitante o aquél viajero de tránsito sacase una excelente impresión de Aranda.

El gasto no sería muy considerable y de esa forma se incrementaría la superficie destinada a zona verde y jardinería de nuestra villa en ese afán de superación que lógicamente está experimentando nuestra villa.

NACIMIENTOS

José Antonio Cuevas y Perosanz, Bernardo Llorente y Benítez, Francisco Javier Amador y Hornillos, Ramón Jiménez y Borja, Mercedes Bermejo y Villodre, Francisco Javier Tobes y Castilla, Luis Javier Martín y Barriuso, Javier Arranz y Navarro.

MATRIMONIOS

Rufino Salvador y Cantera con Dolores Barral y Frías; Eustaquio Maximiliano Pascual y Melero con Rogelia Francisco y Pérez; Antonio Martínez y Romera con Natividad María Jesús Lucas y Cabañas; Angel Manuel Alcalde y Gallego con Dolores Cebas y Rojas.

DEFUNCIONES

Esther Portillo y Valpuesta, Lidia Núñez yk Callejo y Gregorio Cuevas y Cuaresma.

FARMACIAS DE GUARDIA

Berdugo Acuña, avenida de Carlos Miralles número 64 y González de Zúñiga, Fernán González, 20.

CARTELERA

TEATRO PRINCIPAL. — "Los problemas del doctor" (3).

FAEMA, S. A.

Primera marca internacional en maquinaria y otros productos de hostelería y alimentación preparando la nueva expansión comercial en todo el ámbito nacional, por ampliación de productos de sus fabricados:

QUIERE PARA BURGOS

Hombres preparados para la venta, con ambición que tengan necesidad económica superior a las 18.000 pesetas mensuales y deseen vincularse definitivamente a una empresa sin problemas de desarrollo económicos ni sociales.

Interesados escribir a:

FAEMA, S. A.

C/ Motores. — ZONA FRANCA. — Barcelona-4.

BUJEDO

JORNADA PEDAGOGICA EN LA NORMAL DE LA SALLE

El día 13 de Junio tuvieron lugar en la Normal de La Salle de Bujedo dos lecciones sobre problemas educativos actuales a cargo del profesor don Juan Manuel Moreno, de la Universidad de Madrid. Los temas elegidos fueron: «Técnicas flexibles de agrupación escolar» y «La creatividad en la educación actual».

Las exigencias de la nueva Ley de Educación son claras en cuanto a la necesidad de revisar las formas de agrupamiento escolar, y adoptar fórmulas elásticas en las actividades docentes. El profesor don Juan Manuel Moreno advierte con optimismo que el momento educativo actual permite renovar muchas de las técnicas y de los procederes actuales porque hay inquietud y grandes proyectos.

Hoy se pide mucho a la escuela y los maestros tienen que responder formando la iniciativa, el espíritu creador del niño, el pensamiento divergente, en términos de Guilford. Y para eso hay que abrirse en la escuela y en la familia a formas de enseñanza personalizada, individualizada, más responsable que hasta ahora.

La creatividad literaria, la artística, la científica y la social permitirán dar al niño de hoy el aire que requiere para vivir en una sociedad del mañana. No estamos todavía preparados para ello. Pero se camina con seguridad hacia metas claras, aunque es preciso acelerar el ritmo del avance.

La enseñanza repetitiva tiene que ser remplazada cada vez más por la enseñanza creativa. La clase cerrada en sí misma por agrupamientos grandes, por grupos coloquiales, por equipos de trabajo, por actividades individuales, sobre todo por medio de las nuevas técnicas audiovisuales y de la enseñanza programada.

Las conferencias del profesor Moreno fueron seguidas de amplios coloquios entre los normalistas asistentes, que realmente mostraron interés por las claras ideas del profesor, por las luminosas previsiones para el porvenir y por las múltiples referencias a la nueva Ley de Educación.

La conclusión de la jornada puede resumirse para los estudiantes del Magisterio que la siguieron y para todos los maestros interesados en renovarse según las necesidades de los tiempos nuevos, en que hemos llegado a un punto de partida que exige mucha apertura, mucha flexibilidad y grandes dote de adaptación. Sin esa adaptación no cumpliremos hoy las esperanzas que toda la sociedad española tiene puestas en las nuevas orientaciones oficiales, que son las necesidades reales de la educación.

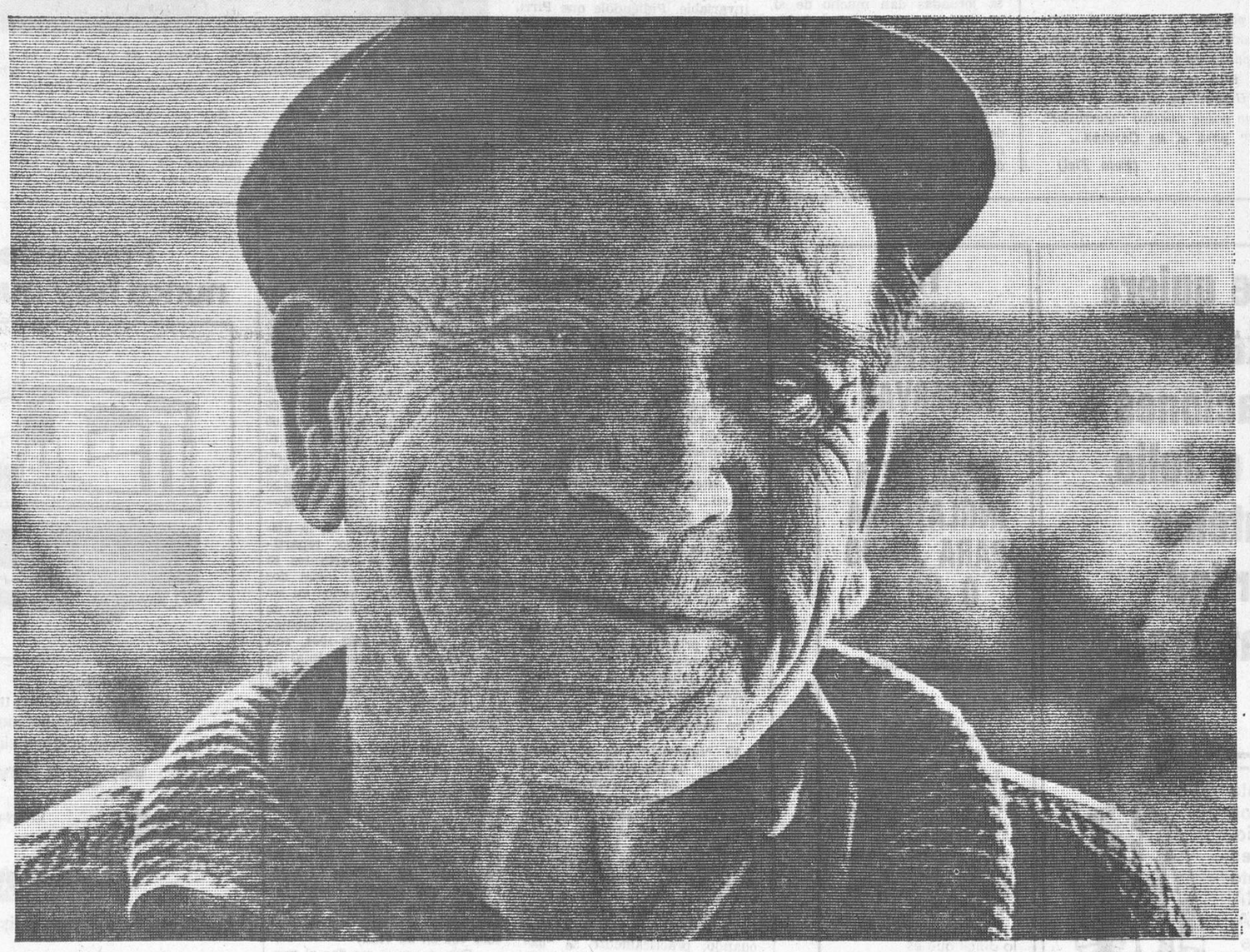

Mc Cann

Mi hijo le puede explicar lo que significa "tener una Santana Clayson".

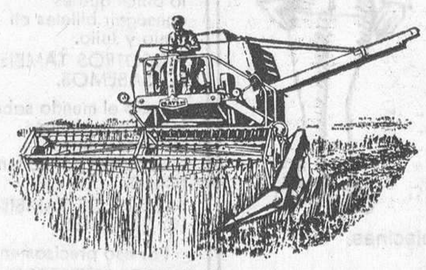

El, después de hacerla trabajar tanto, está plenamente convencido de su gran rendimiento.
Sólo los que "tienen una Santana Clayson" saben –de verdad– lo que significa disfrutar de una auténtica cosechadora.
Y si los ve tan orgullosos de su "máquina amarilla" como mi hijo lo está con la suya, no se lo reproche, por favor...
¡Es humano!

SANTANA CLAYSON

Con la perfección y asistencia técnica que garantiza

METALURGICA DE SANTA ANA S.A.

General Mola, 113 - MADRID.
Factoría en Linares (JAEN)

Concesionario:
AGRICASA
Caja de Ahorros Municipal, 3 y 5, Alhóndiga - Telf. 20 45 33 - BURGOS

SANTANA

Guía del Radioyente

RADIO POPULAR

SELECCION DE AUDICIONES

RELIGIOSAS. — 8,30: Siempre al Norte. 12,01: La cara y la cruz. 14,00: Iglesia posconciliar. 20,30: Sto. Rosario. 21,00: Mundo negro.

INFORMATIVAS. — 9,01: Burgos, música y noticias. 10,00: Con la Prensa bajo el brazo. 14,30 y 22,00: Diarios hablados de R. N. E. 15,00: La hora del café. 22,30: Boletín informativo de noche.

JUVENIL. — 22,45: Clan musical.

FEMINA. — 11,00: Te habla una mujer.

ZARZUELA. — 19,01: "La del manojo de rosas" (selección). de P. Sorozábal.

JAZZ. — 23,30: Mano a mano: Orquesta de Maynerd Ferguson y Cuarteto de Moe Koffman.

MUSICA SELECTA. — 12,05: Sonatina: "Fantasía" (Que remeda el arpa de Ludovico), de A. de Musarra (s. XVI). 19,30: Sala de conciertos: Sonata en La Mayor, para cello y piano, y "Variaciones sinfónicas", de C. Franck, y Sonata para violín y piano núm. 2, en La, Op. 28, de A. Roussel. 20,50: Partituras ilustres: Obertura de "La dama blanca", de F. Boieldieu.

MUSICA DE ESPAÑA. — 9,02: A la española. 10,15: Mosaico español. 19,01: Selecciones de zarzuela.

MUSICA HISPANOAMERICANA. — 9,15: Cantar en Hispanoamérica. 12,15: Ronda de la América Española.

MUSICA LIGERA. — 8,00: Radio-Diana. 11,30: ¡Buen momento! 12,40: Disconoticia. 13,00: Luz verde para la música. 17,30: Tres por uno es uno. 18,15: El fabuloso Mr. Rock. 21,00: Canciones del Mundo. 23,00: La música y las estrellas.

CLUB DE AMIGOS. — 16,00: Peticiones de nuestros amigos.

M.E.C.D. 2017

DEPORTES 12

UN REFRESCO PARA LA «VICTIMA» DE URTAIN

Martín Jente, un personaje muy popular en Alemania, conocido como el camarero de la TV, sirve un refresco al boxeador Jürgen Blin, de 26 años, en una pausa de sus entrenamientos en Wellingsbüttel. Como se sabe, Blin se enfrentará el próximo día 19 a José Manuel Ibar "Urtain" en disputa del título europeo de los pesos pesados que posee nuestro "morrosko". Dicen que será otra "víctima" para el de Cestona...

(Foto Fiel)

RADIOGRAFIA DE LAS QUINIELAS

Por Juan MOLINA

◇ I ◇

SE ACABAN LAS QUINIELAS

- **Nacieron en Abril de 1946**
- **Siguen limitadas al fútbol**
- **Sólo cuatro millones de pesetas repartidos en la primera temporada**
- **En la última se repartieron 3.371 millones**

Se acaban las quinielas.

Se acaban las quinielas, pero no hay que alarmarse. Se acaban las quinielas... pero poquito. Sólo por tres meses. En Septiembre volveremos a la cita semanal con la suerte. A ese soñar dominguero del 1-x-2. La temporada se acaba. Cuarenta jornadas dan mucho de sí, y, una vez pinchado el balón liguero, el apostante se desinfla y no se juega al azar de unas "patadas de tercera", las pesetas que apostó en los meses pasados.

Han sido cuarenta semanas de tensión, pegados a la radio, mirando esperanzados el marcador simultáneo, controlando, entre ilusionados o desvahídos latidos de corazón, el boleto de la jornada. Rezándole a Santa Rita —que en toda tierra de lentejas y garbanzos es patrona de lo imposible—, para que la "equis" que podía cambiar el signo —económico, se entiende—, de una vida, permaneciese invariable. Pidiéndole que Pirri, Gento, Zoco, Rodri... acertasen en ese balón que redondearía el resultado y el pleno.

Con cuarenta jornadas ha finalizado la temporada. Vamos a guardar en el bolsillo el bolígrafo de la suerte y las escasas pesetas de Aladino. Vamos a acunar —en descanso reparador— esas ilusiones, esos sueños económicos. Ponemos punto finas al año veinticuatro en la vida de las quinielas, y podemos recorrer ya —casi en "tournée" turística admiradora pero sin apasionamientos—, la vida joven y veterana de las Apuestas Mutuas Deportivas Benéficas.

UN DECRETO LEY :-:

El 12 de Abril de 1946, por decreto-ley "se establece en España, con la garantía e intervención del Estado, el servicio de Apuestas Mutuas Deportivas Benéficas, que por el momento se extenderán únicamente al fútbol..." Y el momento sigue en pie, ya que el fútbol sigue mandando en la afición popular y a él se limitan las apuestas.

Han pasado ya veinticuatro años. Se pierden en el recuerdo de los hombres primeros que crearon el Patronato de las "quinielas" los difíciles momentos del principio, cuendo la gente se preguntaba: ¿Y qué es eso de las quinielas? Y los "enterados" respondían con aire de suficiencia: pues que vá a ser: otro impuesto.

El "impuesto" en el "saber popular" no era aceptado. Era el momento de la promoción. El centro de Madrid y sus calles de "tasqueo" —Arlabán, Echegaray. Ventura de la Vega, León, Prado...— fueron la provinciana plaza mayor de las quinielas en la primera temporada de su existencia: 1946-1947. Era la época en que los camareros de cafés y tabernas hacían la propacuando, prácticamente se "cazaba" al apostante. Con todo, aquella temporada ya se repartieron más de cuatro millones de pesetas en premios: 4.334.404,50 exactamente. Cifra de risa comparada con los 3.371 millones de pesetas repartidos en premios en la última temporada contabilizada, la de 1968-1969.

La lotería, los "iguales", las tómbolas, las rifas... ningún capítulo del juego y el azar ha adquirido la importancia, la popularidad, diría yo, de las quinielas. El único competidor, y duro, se limita al sorteo extraordinario de la Lotería en Navidad. Pero una sola vez al año.

La razón de esta popularidad está en que la gente más humilde puede participar en el juego con unas pesetas "que no van a ninguna parte", pero que pueden convertirse en la "gallina de los huevos de oro" de cualquier familia.

EL IMPORTE DE LOS PREMIOS :-: :-: :-:

La popularidad de las quinielas ha ido creciendo de año en año. La simple referencia de lo que las apuestas repartieron en premios a lo largo de su existencia es prueba suficiente del clima conseguido en el fervor y favor popular. El cuadro estadístico en esa historia económica queda así, a falta del último recuento —el de la temporada actual—, que no se sabrá hasta finales de verano:

La pareja de novios —piso, trabajo, aumento de sueldo...— ve en las quinielas la solución a sus problemas. ¿Cuántas quinielas jugarán los novios de hoy, esperando que la suerte les abra sus puertas? — (Foto Logos).

Temporada	*Pesetas*
1946-1947	4.334.404,50
1947-1948	5.190.329,10
1948-1949	6.360.279,20
1949-1950	14.563.091,40
1950-9951	33.670.258,60
1951-1952	54.164.096,25
1952-1953	89.301.601,95
1953-1954	150.230.734,50
1954-1955	196.629.341,70
1955-1956	136.767.391,20
1956-1957	134.128.171,65
1957-1958	168.316.303,65
1958-1959	332.705.236,05
1959-1960	436.712.319,45
1960-1961	387.382.087,95
1961-1962	526.346.231,40
1962-1963	732.003.775,80
1963-1964	1.058.501.439,60
1964-1965	1.439.458.343,40
1965-1966	1.779.615.541,—
1966-1967	2.192.673.628,75
1967-1968	2.736.649.448,50
1968-1969	3.371.934.159,—

Esas son las cifras en la historia de las quinielas, repartidas entre miles de acertantes. El evidente crecimiento —con dos únicos saltos hacia atrás: en las temporadas de 1955-1956 y de 1960-1961, da saltos espectaculares a partir de 1963-1964, con aumento en el importe total de los premios que va de 300 a 600 millones de pesetas sobre lo repartido en la temporada anterior.

NO CABE LA TRAMPA

El mundo de las cifras, el del reparto de premios de cada miércoles, el de las ilusiones renovadas semana tras semana, es el de que entiende la gente. El apostante. El Mundo entero. Porque, qué español no ha rellenado una quiniela, aunque solamente lo haya hecho una sola vez en su vida?

—Oye, a ver si me das el procedimiento para llenar uno de catorce.

Se dicen unos a otros en broma fácil. Pero no hay procedimiento. La lógica no vale, o muy poco, en esto de las quinielas. Y mucho menos la trampa. No cabe ninguna posibilidad de que se "cuele" un boleto falso, relleno a posteriori, cuando se han jugado los catorce partidos y se conocen los resultados.

Una Junta denominada de control preside y regula todos los trabajos de revisado y de comprobación de boletos. La mañana de cada domingo es de duro trabajo para quienes revisan sellos, controles, boletos, antes de pasar a esa caja fuerte en que permanecerán sellados todos los boletos, y que no será abierta hasta que, una vez finalizados los encuentros que cuentan en el escrutinio, éste comienza y se realiza a través de hombres y máquinas. Las sacas con los boletos procedentes de las distintas delegaciones se guardan bajo severísima vigilancia.

Hay que esperar el momento del escrutinio. Las pesetas que se jugaron en los cinco días semanales de apuestas son todo un mundo de esperanzas que abren un capítulo más en las quinielas: el del escrutinio.

(Exclusiva de la Agencia LOGOS. — Prohibida la reproducción).

"L'Equipe" comenta el florecimiento del deporte español y sus magníficas instalaciones

París (Alfil). — El diario "L'Equipe" publica esta mañana un artículo sobre el deporte español, titulado "He aquí España".

Tras hacer un comentario sobre la derrota del equipo francés de tenis, en los partidos de la Copa Davis, por el equipo español, de subrayar que la victoria española era esperada y señalar que "aunque el declive de Santana se producirá pronto estará rápidamente compensado por la subida rápida de Orantes, de Muñoz, de Herrera, Arilla y Gisbert", dice:

"Hace una docena de años, España no jugaba más que un modesto papel en el plano internacional".

"El deporte popular era sólo el fútbol. El equipo nacional durante estos últimos años, es menos fuerte que los equipos de club, por figuras extranjeras".

"Otro deporte nacional, el ciclismo, atrae a la juventud española. España se ha dedicado a otros deportes, para los cuales había presentado, de tarde en tarde, algunas figuras como el malogrado gimnasta catalán, Blume".

"España tiene en la actualidad atletas y nadadores. Sus instalaciones deportivas se multiplican París podría envidiar los estadios y las piscinas de Madrid, de Barcelona o de otras ciudades"

"Esta ascensión regular se debe a dirigentes de calidad, al señor Elola-Olaso, primero, luego a su sucesor Samaranch, muy bien secundado".

"No llegaremos hasta afirmar que España deba ese progreso especialmente al concurso de pronósticos. Pero no se puede negar que esa aportación ha contribuido poderosamente a la evolución comprobada"

"Al mismo tiempo, falto quizá de suficientes créditos, el deporte francés se limita a no ser que retroceda".

MISCELANEA DEPORTIVA

Madrid (Logos). — La firma del contrato por el Barcelona del jugador Dueñas, del Rayo Vallecano, ha quedado en suspenso, por afirmar los médicos que no está restablecido aún de su lesión.

—o—

Londres (Alfil). — Ha dado comienzo en Roehampton el torneo de Calificación para los campeonatos "open" de tenis de Wimbledon.

Los tres jugadores españoles participantes, Muntañola, Santacana y Aubet han sido eliminados en la primera ronda.

Contribuyamos todos a crear un ambiente de obsesión alfabetizadora: en los que tienen que enseñar en los que tienen que aprender y en los que tienen que facilitar medios para la lucha contra el analfabetismo

JARAMILLO DE LA FUENTE

El domingo 21, a las diez y seis horas tendrá lugar la subasta del arriendo del aprovechamiento de la caza en este municipio. Pliego de condiciones en Secretaría.

EL ALCALDE

Usted que quiere disfrutar de sus vacaciones en Junio o Julio, ¡disfrútelas de verdad en Inglaterra!

Svenska Lloyd acepta ya reservas para los meses de Junio y Julio. Sus vacaciones empiezan tan pronto embarca en el PATRICIA o en el HISPANIA, los magníficos "ferries" que le ofrecen en su viaje de Bilbao a Southampton:

- Salas de fiestas, recreo y esparcimiento.
- Casino.
- Aire acondicionado en todo el buque.
- Cubiertas de deportes y piscinas.
- Lujosos restaurantes.
- Bares y cafeterías.
- Tiendas libres de impuestos.
- Y tantas y tantas cosas que harán de estas 36 horas de travesía las mejores de su vida.
- Pasajes desde 2.150 pesetas.

Tres salidas desde Bilbao y Southampton todas las semanas.

Reserve sus pasajes cuanto antes para Junio o Julio en su Agencia de Viajes.

SVENSKA LLOYD

Alberto Jentoft
Agente General de Pasajes en España
Aznar Zavala, 4 BILBAO Tel. 23 61 36
Rafael Salgado, 3 MADRID Tel. 250 30 05

YA PUEDE USTED RESERVAR SUS PASAJES A INGLATERRA PARA JUNIO O JULIO

¡No queremos estropear sus vacaciones!

Todo el mundo sabe que Junio y Julio son los meses ideales para visitar Londres, no hace calor, ni frío, ni hay viento, ni lluvia... son los meses de Inglaterra.
NOSOTROS TAMBIEN LO SABEMOS.

Todo el mundo sabe lo difícil que es conseguir billetes en Junio y Julio.
NOSOTROS TAMBIEN LO SABEMOS.

Todo el mundo sabe lo mal que sienta suspender unas vacaciones por no tener billete.
NOSOTROS TAMBIEN LO SABEMOS.

Por eso precisamente, para no estropear sus vacaciones SVENSKA LLOYD le sugiere haga ya sus reservas a Inglaterra, para Junio o Julio en sus magníficos "ferries" PATRICIA e HISPANIA, que unen Bilbao con Southampton.

Acuda a su Agencia de Viajes.

SVENSKA LLOYD CUIDA DE SUS PASAJEROS INCLUSO ANTES DE QUE LO SEAN.

SVENSKA LLOYD

Alberto Jentoft:
Agente General de Pasajes en España
Aznar Zavala, 4 BILBAO Tel. 23 61 36
Rafael Salgado, 3 MADRID Tel. 250 30 05

Para este autobús nunca hay que hacer cola.

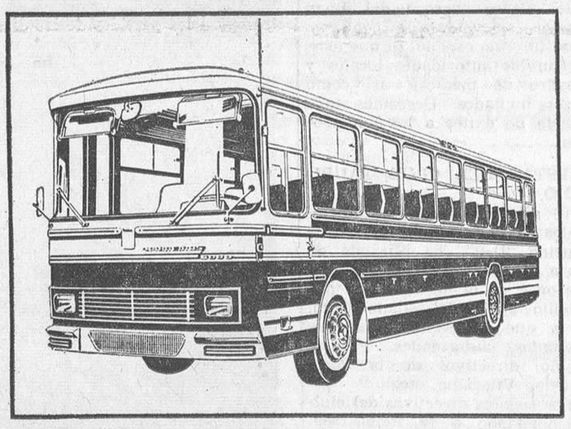

Ofrecemos:
- Tomar su autobus usado.
- Mejores condiciones de financiación.
- Demostraciones sin compromiso.

Venga a llevarselo de:

DITASA Vitoria 31. Teléfono 20 49 03 BURGOS

CONCESIONARIO DE BARREIROS

Los Barreiros duran más porque son más duros

¡¡BOMBA!!

SOLO POR 1.200 PTS.

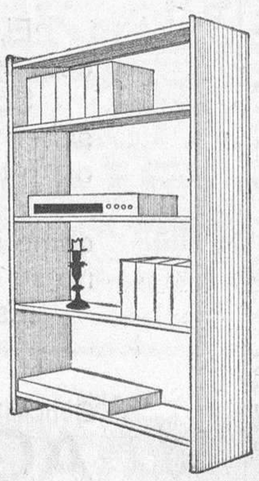

ESTA MAGNIFICA ESTANTERIA METALICA DESMONTABLE DE

2 metros ... ... ALTO
0,90 metros ... ... ANCHO
0,20 metros ... ... FONDO
CINCO ESTANTES

ESMALTADA EN DECORATIVO COLOR GRIS - PERLA

¡ELEGANTE! ¡PRACTICA! ¡ECONOMICA!

¡UNICA!

Pídala al distribuidor **SanLuce**

AMABAR

San Pablo, 6 y 23 BURGOS Teléfonos 203851-207829

M.E.C.D. 2017

DEPORTES 12

Franco inaugurará hoy en Valencia el complejo deportivo «Fernando Mateu de Ros»

Valencia (Cifra).— El complejo deportivo «Fernando Mateu de Ros», que mañana va a inaugurar el Jefe del Estado, se extiende sobre una superficie de 43.000 metros cuadrados y está emplazado en lo que fue parque municipal de Nazaret, terreno propiedad del Ayuntamiento, que lo ha cedido a la Organización sindical.

El complejo consta de campo de fútbol con césped, en el que también podrá practicarse el rugby, pista de atletismo, pista de hockey sobre patines y otra para baloncesto y dos más para simultanear balonce sto balonmano, hockey sobre patines y balónvolea.

También dispone el complejo de un frontón y piscina olímpica, así como gimnasio, bar y todos los servicios correspondientes.

Las instalaciones deportivas están rodeadas de zonas verdes.

Cuenta, asimismo, con una excelente iluminación. Seis torres metálicas de alumbrado, de 27 focos cada una, dan una potencia de 162.000 vatios. Alrededor de la piscina hay tres torres metálicas con veinte focos cada una, que ofrecen una potencia de 30.000 vatios.

A lo largo del complejo hay diversos graderíos. Alrededor de las pistas deportivas se extiende uno con capacidad para tres mil personas. En la piscina hay otro con cabina, para 2.500 espectadores.

El coste de las obras se ha elevado a 41 millones de pesetas.

El parque sindical deportivo está regido por un Patronato que preside el delegado provincial de Sindicatos.

Costa marchará mañana a Méjico, para asistir a la reunión de la F. I. F. A.

Se cita a Daucik ahora como posible entrenador del Español

Madrid (Logos). — Pasado mañana, dieciocho, saldrá para la capital mejicana el presidente de la Federación Española de Fútbol, don José Luis Costa, que va a asistir a la reunión de la F.I.F.A. de cuyo Comité forma parte en representación de España, y que va a tratar de importantes cuestiones, entre ellas, la designación del país que organice el Campeonato del Mundo de 1974.

VOTO DE CONFIANZA

Madrid (Logos). — Ayer se reunió el Comité directivo de la Federación Española de Fútbol, que trató de varios asuntos pendientes, pero no del posible expediente al presidente del Barcelona, señor Montal, por sus declaraciones, ni de la cuestión del Atlético de Bilbao con relación a las sanciones impuestas a sus jugadores. Queda aplazado todo para después de terminada la temporada oficial. De lo que sí se trató es de reformar por todos los medios el principio de autoridad de los órganos superiores futbolísticos en todos los aspectos, dándose para ello un voto de confianza al presidente de la Federación, señor Costa, para que tome las decisiones que juzgue convenientes para resolver los problemas que se planteen.

DAUCIK, PROBABLE ENTRENADOR DEL ESPAÑOL

Madrid (Logos). — Se asegura que Fernando Daucik será nombrado entrenador del C. D. Español en sustitución de Iriondo, que no se puso de acuerdo con el club en la cuestión económica. El cargo le fue ofrecido al seleccionador nacional José Santamaría, pero éste rechazó la oferta.

Por otra parte se dice que es fácil que el entrenador del Barcelona, Buckingham, que tiene contrato por una temporada, dejará el cargo a fines de la temporada.

NUEVOS EN EL CELTA

Vigo (Alfil). — El Celta ha fichado a Gost y Robles, guardameta y medio volante, respectivamente, que la pasada temporada militaron en el Mallorca. A cambio, Taberner y Cano han pasado al equipo mallorquín.

Cano había llegado al Celta procedente del Mallorca, y Taberner, del Atlético Baleares.

El contrato de Gost y Robles es por tres temporadas. Se desconoce la cantidad que percibieron cada uno de los jugadores.

ARBITRO

Madrid (Logos). — Hoy ha sido presentado en la Federación Española de Fútbol por el árbitro guipuzcoano señor Guruceta un recurso contra la grave sanción que le impuso el Comité nacional de competición el pasado miércoles, día 10. El recurso será examinado y resuelto por la Federación Española, después del 28 del actual, fecha en que termina la temporada de fútbol en su carácter oficial.

SEGUIRA EL MISMO ENTRENADOR EN EL BARCELONA

Barcelona (Alfil). — La renovación del contrato del actual entrenador y el fichaje de los jugadores Romero y Dueñas son los acuerdos más importantes adoptados por la directiva del Barcelona en la reunión celebrada esta tarde. Al término de la misma el presidente del club don Agustín Montal ha entregado a los informadores la siguiente nota:

"El consejo directivo del Club de Fútbol Barcelona en sesión celebrada hoy día 16 de Junio de 1970, ha tomado entre otros los siguientes acuerdos:

1. — Renovar por un año el contrato con don Vick F. Buckingham.

2. — Quedar enterado del informe que el señor Buckingham ha presentado sobre la plantilla profesional y los servicios técnicos del club.

3. — Conceder la baja a los jugadores don Juan Valiente Martos y don Carlos Pellicer Vázquez.

4. — Adquirir los servicios del jugador don José Luis Romero Robledo, perteneciente al Club Deportivo Sabadell.

5. — Por lo que se refiere al Samper el Consejo directivo informa que ha llegado a un acuerdo con el mismo y con el Rayo Vallecano para su traspaso. La materialización de dicho traspaso tendrá lugar una vez que el jugador haya terminado la fase de recuperación a que está sometido.

SE ALQUILA PISO
Céntrico, propio oficinas,
TELEFONO
20 36 22

LOS MUNDIALES DE MEJICO

Hoy se disputan las semifinales

El Brasil - Uruguay será dirigido por Ortiz de Mendíbil

Méjico (Alfil).— Mañana, miércoles, día 17, se jugarán las semifinales del noveno campeonato mundial de fútbol.

En el estadio Azteca, de Méjico, a las 16,00, hora mejicana (22,00 G.M.T.), Alemania-Italia. Arbitro, Arturo Yamasaki, de Méjico. Jueces, Guillermo Velázquez, de Colombia, y Rafael Díaz Hormazábal, de Chile.

En el estadio Jalisco, de Guadalajara, a la misma hora, Brasil-Uruguay. Arbitro, José M.ª Ortiz de Mendíbil, de España. Jueces, Ferdinando Marshall, de Austria, y Tofiik Bachramov, de la URSS.

LEE, BISHOWETS Y RIVERA, AMONESTADOS

Méjico (Alfil).— El comité disciplinario de la FIFA ha comunicado a la asociación inglesa de fútbol que el jugador de la selección inglesa, Francis H. Lee, ha sido amonestado por segunda vez. El comité acordó amonestar severamente a Lee, que será suspendido automáticamente en el caso de merecer una nueva amonestación en futuros encuentros internacionales.

A causa de esta amonestación, Inglaterra ha sido penalizada con dos puntos para el trofeo «Fair Play».

Asimismo, el comité disciplinario ha confirmado las siguientes amonestaciones: al jugador de la selección rusa Bishoverta, por discutir las decisiones del árbitro, en el encuentro Rusia-Uruguay.

Al jugador de la selección italiana Gianni Rivera, por protestar tras ser amonestado verbalmente, en el encuentro Italia-Méjico.

Se comunicó a las respectivas federaciones nacionales que cualquier nueva falta de esos jugadores a los reglamentos será sancionada severamente.

BOBBY MOORE, COMENTARISTA DE LOS PARTIDOS FINALES

Londres (Alfil).— El capitán de la selección británica de fútbol, Bobby Moore, no volverá mañana a Londres con el resto de su equipo, sino que permanecerá en Méjico, con el fin de actuar como comentarista para la televisión independiente británica, en los partidos de semifinales y final del campeonato mundial de fútbol.

PRIMA A LOS MEJICANOS

Méjico (Alfil).— Ayer, a las 17,30 horas (23.30 G.M.T.), en el centro de capacitación futbolística, los jugadores de la selección mejicana de fútbol recibieron los últimos 50.000 pesos (4.000 dólares) que una compañía comercial acordó como «prima» para cada gol que marcasen.

Estos correspondieron al gol que ayer logró José Luis González en el partido contra Italia, en el que Méjico fue derrotado por cuatro goles a uno.

Media hora más tarde, Guillermo Cañedo, presidente de la Federación Mejicana de Fútbol, dio las gracias a los jugadores, por su actuación en el IX Campeonato mundial.

Méjico, como es sabido, conquistó un sexto lugar en la competición mundial, siendo hasta ahora su mejor puesto en la historia de los torneos por la Copa Rimet.

MURIO DE LA EMOCION

Montevideo (Alfil).—Un maestro rural murió de emoción al convertir el equipo uruguayo el gol contra la URSS, que les permitió pasar a las semifinales del campeonato del Mundo.

Isidoro Peláez Alvarez, de 57 años, sufrió un colapso cardíaco cuando festejaba el gol uruguayo, en una escuela rural situada en las inmediaciones de la ciudad de Trinidad, a 190 kilómetros al Norte de Montevideo.

GAMBERRISMO

Roma (Alfil).— La actriz cinematográfica Marisa Mell sufrió varias heridas, leves, cuando su automóvil fue «asaltado» por algunos jóvenes que estaban festejando la victoria futbolística de Italia sobre Méjico.

La actriz, cuyo coche estaba detenido en una céntrica calle de Roma, fue invitada a que gritara los nombres de los jugadores italianos. Como quiera que Marisa Mell se negó, la sacaron del coche y la hicieron objeto de malos tratos.

La rápida intervención de los carabineros terminó con el incidente.

La actriz sufre algunas heridas leves y a su madre, que iba también en el automóvil, le han sido apreciadas algunas lesiones de pronóstico reservado.

¿TORNEO BENEFICO?

Montevideo (Alfil).—Uruguay inició ayer contactos con la FIFA, para lograr que los cuatro equipos semifinalistas del campeonato mundial y la selección del Perú, jueguen en Brasil un torneo a beneficio de las víctimas de la catástrofe peruana.

La iniciativa fue aprobada por la Junta de dirigentes de la asociación uruguaya de fútbol y, de acuerdo con la misma, Uruguay, Brasil, Alemania, Italia y Perú jugarían el torneo en el estadio de Maracaná, de Río de Janeiro.

Dirigentes de fútbol uruguayos dijeron que los tres equipos sudamericanos habían aceptado ya la propuesta y que se estaban realizando los contactos necesarios ante los dos semifinalistas europeos.

Hoy, retransmisión por T. V. E. del partido Alemania - Italia

Madrid (Logos). — TVE transmitirá mañana en directo, por «Eurovisión», vía satélite, las semifinales del Campeonato del Mundo de fútbol: por la primera cadena, el partido entre Alemania e Italia que se jugará en la capital mejicana y por la segunda cadena, el de Brasil-Uruguay, en Guadalajara. Los dos se jugarán a las once de la noche, hora española, estando prevista conexión a las 10,50. En caso de marcarse un tanto en el segundo encuentro, las jugadas serán transmitidas en diferido por la primera cadena en el intermedio y al final del encuentro Alemania-Italia.

Arbitros para los próximos partidos

Madrid (Logos). — Los árbitros para los partidos de los días 20 y 21 son los siguientes:

COPA DEL GENERALISIMO, SEMIFINALES

Atlético de Bilbao - Real Madrid (día 20), Sánchez Ríos, del Colegio andaluz.

R. Zaragoza - Valencia, Villanova, del Colegio catalán (día 21).

PROMOCION A SEGUNDA DIVISION

Villarreal - U. P. Langreo, García Rodríguez, del Colegio gallego (día 21).

D. Logroñés - Hércules, López Montenegro, del Colegio castellano (día 20).

R. Santander - Cádiz, Carreño, del Colegio valenciano (día 21).

Tarrasa - Moscardó, Sáiz, del Colegio vizcaíno (día 20).

Brillante actuación del equipo de la sexta región en los campeonatos nacionales deportivos militares de Toledo

Consiguieron una medalla de oro cinco de plata y cuatro de bronce

Se clasificaron los terceros en atletismo

Del 8 al 14 de Junio se han venido celebrando en la Escuela de Educación Física de Toledo, los campeonatos nacionales deportivos militares. Han participado representantes de las distintas regiones militares y de las Capitanías generales de Baleares y Canarias.

La noticias no puede pasarnos por alto, puesto que en Toledo ha estado brillantemente representado el equipo de la sexta región militar. Más de treinta y cuatro deportistas, hábilmente dirigidos por su director técnico, capitán don Alberto Iglesias, han tomado parte en las competiciones, consiguiendo importantes galardones.

Acaban de llegar de la Imperial Toledo y es el capitán don Alberto Iglesias el que nos da las primeras impresiones sobre los campeonatos.

—¿Satisfechos de los resultados...?

—Francamente, sí. El balance ha sido positivo ya que el equipo de la sexta región ha conseguido: una medalla de oro, cinco de plata y cuatro de bronce. En la clasificación general de atletismo hemos quedado los terceros; lo cual es una marca bastante buena.

—¿En cuántas especialidades han participado?

—Judo, tetrathlon militar y atletismo.

—Sabemos que la actuación general del equipo de la región ha sido buena. Sin embargo, siempre hay unos nombres cuya actuación merece destacarse... ¿quiénes son ellos?

—Cabe destacar las actuaciones de Prudencio Uriondo, medalla de oro y primero en lanzamiento de disco. Gabriel Arámburu, medalla de plata y segundo en lanzamiento de jabalina, Alejandro Aizpuro, tercero en 400 metros lisos. Alvaro Fernández, segundo en natación de combate y medalla de plata. Sargento don Carlos Antoñanzas, segundo en lanzamiento de granadas y medalla de plata. Y en judo el sargento Ladislao Arribas con una medalla de plata.

—¿Han notado los deportistas la diferencia de clima...?

—Sí, el clima les ha afectado bastante. Los fondistas acusaron el excesivo calor de aquellos días, especialmente en la prueba de los 10.000 metros. Por otra parte, también tuvimos varias lesiones. Todo ello, nos impidió el obtener los resultados que hubiésemos deseado.

—¿Esperaban más de los campeonatos...?

—Pues sí. Aunque la clasificación no hubiese variado, esperábamos mejor puntuación, si los fondistas no hubiesen fallado.

—¿Respecto a los años anteriores...?

—Una gran mejoría con relación a los pasados años. Además hay que hacer constar que entre los participantes reinaba un gran espíritu de deportividad y compañerismo. El ambiente fue francamente estupendo. Por otra parte, fuimos recibidos con todo tipo de atenciones por parte de la Escuela Central de Educación Física. En resumen, puede decirse que venimos muy satisfechos de los campeonatos.

De ello estamos convencidos. El equipo de la sexta región ha ocupado un alto puesto en la clasificación. Los seleccionados permanecerán unos días más en Toledo para participar en las pruebas inter-Ejército que se desarrollarán entre los días 18 al 21 de Junio. Mucho esperamos de ellos y estamos casi seguros del éxito.

A.

El Burgos entrenará mañana en el campo de la Gimnástica Arandina

Lo hará pensando en la posibilidad de tener que enfrentarse al Moscardó

El partido del domingo con el Palencia dará comienzo a las cinco menos cuarto

Anoche nos pusimos al habla con Estévanez, en la secretaría del Burgos y lo primero que hicimos fue interesarnos por saber qué impresiones tenían acerca del Moscardó y del Tarrasa, puesto que él, en compañía de Preciado, presenciaron el encuentro de eliminatoria jugado entre ambos equipos, de los cuales el vencido será quien dispute la promoción al cuadro burgalesista.

Estévanez nos dio su opinión particular, de simple aficionado:

—Normalmente se les debe de ganar, a cualquiera de ellos, pero ya sabes lo que ocurre en el fútbol: una tarde negada, mala suerte, un arbitraje deficiente y lo previsible, lo aparentemente lógico, se viene abajo.

—¿Cuál de los dos te pareció más equipo?

—Tal vez demostró más técnica el Tarrasa, pero...

— ... ganó el Moscardó. No obstante, aún queda un partido decisivo por jugar. Mientras nos llega el resultado, ¿quieres decirnos a cuál de ellos prefieres que tenga que enfrentarse el Burgos?

Personal y particularmente prefiero jugar en Madrid.

—Tenemos entendido que el campo del Moscardó está desprovisto de hierba.

—Pensando en ello y en la posibilidad de tener que actuar allí, nos hemos puesto al habla con la directiva de la Gimnástica Arandina, con el fin de que nos dejasen disponer de su campo, que reúne condiciones muy similares a las del que venimos citando. Nuestros paisanos de la capital de la Ribera nos han atendido extraordinariamente bien, accediendo a nuestra petición, por lo que el entrenamiento de mañana lo realizará el Burgos en Aranda.

En caso de que se confirmase la derrota del Moscardó en la eliminatoria, el Burgos volvería a entrenar otro par de días de la próxima semana, en el terreno de juego arandino, aprovechando las facilidades que nos han dado para ello y que, por supuesto, agradecemos muy sinceramente.

Metidos en conversación, salió a relucir el partido de vuelta, con el Palencia, a celebrar el domingo, en El Plantío. A este respecto, Estévanez nos dijo:

—Empezará a las cinco menos cuarto. De este modo, todos los aficionados tendrán tiempo suficiente para ir a casa y presenciar la final del campeonato mundial, a través de la televisión.

Finalmente, preguntamos:

—¿Cómo sigue Alcorta I?

—Va recuperando, pero seguirá sin entrenar, por lo menos hasta mañana. Veremos lo que dice el médico.

Estas eran las noticias que había ayer en el club. Quedan puestas en conocimiento de nuestros lectores.

MUJER: En tu propio beneficio, ahora que no te ocurre nada, hazte examinar de forma totalmente gratuita, en la Jefatura provincial de Sanidad, los miércoles y viernes, de doce a una, en la Sección de Lucha contra el Cáncer Genital Femenino.

Amenazas contra Eddy Merckx

No obstante, participó en la prueba, copando con sus compañeros, los tres primeros puestos

Bruselas (Alfil). — "Si corres el domingo en Evergem tendremos tu piel, bien cuando vayas allí, bien durante la carrera. A buen entendor, saludos"

Este es el contenido de la carta que Claudine Merckx, mujer del famoso corredor ciclista belga, encontró el pasado sábado en su buzón postal y que estaba enviada desde Gante con letra de máquina de escribir.

La carta estaba firmada por "dos duros del hampa". Después de leerla, Claudine Merckx se puso en contacto con Jean van Buggenhout, entrenador de Eddy Merckx y le confió su contenido. Después de pensarlo, Van Buggenhout lo reveló a la justicia.

Por esta razón, Merckx fue escoltado por varios vehículos de la brigada especial de investigaciones de la gendamería belga en el trayecto Tervuren-Evergem. De vuelta de la prueba, en la que Merckx y sus coequipiers conquistaron los tres primeros lugares, todo había pasado sin el menor incidente.

Después de esto, ayer Merckx, muy tranquilo, salió para Francia, donde debe reconocer el recorrido de tres etapas de montaña del famoso "Tour".

Finalmente, Merckx, que sufrió de su pierna izquierda durante el "Giro" y que tras la citada prueba fue a consultar a un médico a París, sabe ya la causa de sus recientes dolores, consecuencia de su caída en Blois (Francia) en Septiembre pasado: su pierna izquierda tiene siete centímetros menos que la derecha. Unos pedales especiales han arreglado todo.

PUSKAS JUEGA EN YUGOSLAVIA

Los aficionados al fútbol de Belgrado han tenido la ocasión de presenciar un insólito partido entre viejas glorias de Yugoslavia y del resto de Europa. Ganaron los yugoslavos por 3 a 1. Entre los jugadores del equipo «resto de Europa» estuvo el famoso ex-madridista Ferencz Puskas, a quien vemos a la izquierda de esta fotografía saludando amistosamente a otro no menos famoso y veterano jugador, el yugoslavo Branko Stankovic, momentos antes de iniciarse el partido.

(Foto FIEL)

Tenis

Victoria de Orantes sobre Pokorny, en Londres

Londres (Alfil). — El español Manuel Orantes ha vencido al austriaco Pokorny por 3-6, 6-2, 6-1, en partido correspondiente a la primera vuelta del torneo internacional de tenis sobre hierba que comenzó el lunes en el "Queen's Club" de Londres.

Por su parte, el español Muñoz perdió ante el australiano Ray Ruffeus por 6-2, 6-2, 6-4.

CANADA, CLASIFICADA

Winipeg (Alfil). — Canadá se ha clasificado para la tercera ronda de las eliminatorias de la zona norteamericana de la Copa Davis al vencer a Nueva Zelanda por tres victorias a dos.

El último de individualidades disputado el lunes ha sido ganado por Milke Belkin en cuatro sets. Belkin venció al neozelandés Onny Parun por 6-2, 3-6, 7-5 y 6-3.

TAMBIEN GANO GIMENO

Londres (Alfil). — Andrés Gimeno ha vencido al australiano Addison en la primera ronda del torneo internacional de tenis de Eastbourne. Ganó por 6-1, 6-2.

GUIA FACULTATIVA

JOSE LUIS RICA RICA
TOCOGINECOLOGO
Consulta, de 12 a 2 y de 4 a 6
Vitoria, 21, 1.º
Teléfonos 201865 y 204773

JOSE MARIA ARAGÜES
MEDICO ODONTOLOGO
Teléfono 205378
Queip. de Llano. 2.

R. PLASENCIA
OFTALMOLOGO
Consulta de 1 a 2 y de 5 a 7
Vitoria, 30. — Teléfono 206591
Teléfono 202637

Dr. BAÑUELOS
OCULISTA
Plaza Mayor. — Teléfono 201066

S. IÑIGO
OCULISTA
Consulta de 11 a 2 y de 6 a 7
Lain Calvo. 17. 1.º — Telf. 209928

JOSE ALONSO
CORAZON Y NUTRICION
RAYOS X
Consulta, de 12 a 2 y de 5 a 7
Espolón. 24. 2.º — Telf. 201912

E. SUAREZ MUÑIZ
ESPECIALISTA EN
GARGANTA, NARIZ Y OIDOS
Padre Silverio. 4. 8.º A
(El Carmen). — Teléfono 207493
Consulta diaria de 12,30 a 2
(Excepto sábados)

José M.ª Rodríguez Orive
ODONTOLOGO
Avenida del Cid. 10 (Feygón)

I. LOPEZ SAIZ
ENFERMEDADES
MENTALES Y NERVIOSAS
Consulta, de 12,30 a 3
Plaza de Santo Domingo de Guzmán. 8. 1.º

Jesús Buitrago Morote
CARDIOLOGO
Calle Fernando Alvarez, 8
(Junto a la Audiencia)
Teléfono 209212

F. MARTIN MARASSA
MEDICO ODONTOLOGO
Madrid 4. 1.º, derecha
Teléfono 203119

RAMON LLORENTE
TRAUMATOLOGIA
Y ORTOPEDIA
Consulta de 1 a 3
Queipo de Llano. 2. 4.º. Izqda
Teléfonos. 201702 y 202165

Alonso Bañuelos
OFTALMOLOGOS
Espolón. 2 — Teléfono 209349

A. LOPEZ GOMEZ
GARGANTA. NARIZ Y OIDOS
Consulta. de 11 a 2
Espolón. 28 — Teléfono 203577

P. Varona Gómez - Acedo
TRAUMATOLOGIA, CIRUGIA
ORTOPEDIA Y
REHABILITACION
Aparicio y Ruiz. 3. 7.º
Teléfono 200504
De 12 a 2 y horas concertadas

GAFAS SOL GRADUADAS
OPTICA IZAMIL
LAIN CALVO, 28

M.E.C.D. 2017

Diario de Burgos

FUNDADO EN 1894

Talleres Gráficos "Diario de Burgos"
TODA CLASE DE TRABAJOS DE CALIDAD
Vitoria. 13. — Apartado 46. — Tfno. 202852
Revistas. folletos. acciones. impresos comerciales

CRONICA TEATRAL

FIESTAS MEDIEVALES Y VODEVIL

- Con gotas de comedia musical y café teatro
- Ya no se habla de «Los niños»

Madrid. — (Crónica especial para Agencia LOGOS).—Cuando estas líneas se publiquen ya se habrán iniciado en la Plaza Mayor madrileña las fiestas medievales que ha organizado el Círculo de Bellas Artes con la colaboración del Ayuntamiento. Fiestas que comenzarán con una representación de "La lozana Aldonza" y que proseguirán con justas literarias, torneos, danzas y músicas a la usanza del medioevo, sin olvidar tampoco la gastronomía. Pero de todo ello ya daremos información en nuestra próxima crónica.

Ahora nos cumple decir que, cara el verano, los teatros se disponen a refrigerar no sólo las salas sino también las obras que en sus escenarios se montan. Nos referimos a la escasez de ropa que, sobre todo las artistas, utilizan para su labor.

VODEVIL :—: :—: :—:

Dentro de esta tónica de ligereza en el vestido han sido presentadas dos obras. Una en el teatro Alcázar, en la que ha hecho su presentación una compañía integrada casi en su totalidad por artistas procedentes del campo de la revista o la comedia musical. Licia Calderón, Manuel Codeso, Milagros Ponty y Venancio Moreno, y, junto a ellos, otros del género de verso como Gloria Cámara, Pepe Ruiz, Antonio Campos y Avelino Cánovas. La obra elegida lleva el título de "No despiertes a la mujer de tu prójimo" y aparecen como autores los señores Brooke y Bannerman, y como adaptadores los españoles Azpilcueta y Artime. Se trata de un vodevil inglés que no se diferencia en nada de los vodeviles franceses y que tampoco se destaca de los vodeviles españoles que, aunque no lo parezca, tampoco pueden ser escritos y compuestos por nuestros escritores, por lo menos con el mismo ingenio y desenfado que lo pueda hacer cualquier autor extranjero. No vemos la necesidad de tener que echar mano del producto allende los Pirineos para abastecer nuestro mercado.

Si el vodevil que estuvo largo tiempo ausente de nuestra escena vuelve a ella no es preciso que sea bajo firmas exóticas. El género, por otra parte, pese a su clima picaruelo se nos antoja a estas alturas más inocentón que el algodón dulzófilo y desde luego menos nocivo que algunas obras teatrales de las calificadas como serias e importantes.

"No despiertes a la mujer de tu prójimo" es una pieza basada en el acreditado truco de cambio de personalidades, lo que origina una serie de peripecias jocosas. La obra, de mucho movimiento escénico, suscita la risa con frecuencia, a lo que contribuye sin duda la acertada dirección de Adrián Ortega que la ha montado con una tónica ágil, acorde con la intrascendencia de la pieza.

REVISTA :—: :—: :—:

Dentro de este clima de refrigeración está también, como hemos dicho la comedia musical "Las mujeres de la costa", que Colsada ha llevado al teatro de La Latina. Obra también basada en confusiones y suplantaciones de personalidad que es por lo visto la temática indispensable en este tipo de comedietas.

Hay en "Las mujeres de la costa" una vedette que se llama Vicky Lussón, que dentro del género es sin duda de lo mejorcito que tenemos. Hay en su trabajo una natural elegancia y buen gusto, apto para labores de más envergadura.

OTRAS NOVEDADES

Tampoco se duermen los cafés-teatro en eso de renovar sus carteleras y así en el Ismael ya ha sido estrenada otra obra. La que lleva por título "¿Quiére ser polígamo?" y tiene como director a Javier Lafleur. Una pieza más que como todas las que se han estrenado hasta ahora en estos locales no ha encontrado el aire adecuado para este tipo de teatro de bolsillo.

En el teatro Marquina el Nacional de Cámara y Ensayo prosigue infatigable su ciclo en el que están compareciendo los grupos más destacados de nuestras provincias. El último ha sido el "Ramos Carrión" de Zamora que dio a conocer "Principio... fin" de José Diez. Pieza que ha levantado discusión y polémica en el entreacto, sin que la sangre haya llegado después al río.

Por último diremos que el anunciado estreno de "Los niños" en el teatro Español parece haber sido aplazado para alguna lejana fecha, ya que en los diarios de Madrid ha desaparecido de la cartelera el nombre del local de la plaza de Santa Ana, como si hubiera sido dada por terminada la temporada, aunque, a lo mejor, como el Guadiana vuelve a brotar sobre la superficie.

FEDERICO GALINDO

NUESTROS COLABORADORES

"CULTURA POPULAR"

Por Juan MOLINA

NDA el país —el pueblo masa espectadora un tanto atontolinado y como drogadicto a causa de Televisión Española y sus concursos. A los «Gustavines» de antaño les han salido unos serios competidores memorísticos —casi cerebros electrónicos sin fallo alguno en la perforación de sus fichas respuesta—, que saben lo que se les pida sobre unos personajes o temas concretos.

El país, repito, convertido en masa cuadricéfala enmarcada por el televisor, se queda boquiabierto ante la sapiencia —el memorión, para ir aclarando conceptos—, de alguien que recuerda al detalle lo que los libros dicen que le ocurrió a don Miguel de Cervantes la noche del 13 de Abril de 1673, lo que miden las alas del canario vulgar, o los reales que le tocaron a un jugador de Soria en el sorteo de la Lotería Nacional del cinco de Abril de 1923, por poner un año cualquiera.

Pepita, la vecina del tercero izquierda, todavía frescachona y de buen ver, se quedó pasmada la otra noche cuando el sabihondo de turno, a la pregunta del presentador sobre una verruga de don Miguel, respondió con otra pregunta: «¿Se refiere usted a la verruga del antebrazo o a la de la mejilla, que le quemó un galeno poco antes de irse a la batalla de Lepanto?».

No fue menor el pasmo de don Ricardo, el del cuarto «A», al enterarse de que los gorriones mañaneros duermen su siesta veraniega casi al tiempo que los seres humanos; y el colmo del asombro llegó a sus límites al enterarse don Felipe, el del segundo «B», que la iglesia de San Ginés ha sido pila bautismal de muchos españoles importantes.

El telespectador está adquiriendo un bagaje cultural impresionante —por un oido le entra y por el otro le sale— gracias al concurso repetido y bien intencionado —es de suponer— de la «tele» empeñada en generalizar sus campañas de «cultura popular» masiva.

Como lo que se reparte en estos concursos de TVE no son baterías de cocina, ni vajillas de duralex, ni el clásico jamón «muy rico», sino sustanciosos beneficios económicos que se recortan en una cuenta atrás en pugna con el memorión del concursante, el teleespectador, además, se siente muy feliz —o muy triste, según los casos y como si participara él en el reparto de dividendos— en función de las pesetas que el concursante se lleva y, en el fondo y en la forma —que para este caso es lo mismo—, piensa: «¡Pobrecillo, merecía haber ganado!» o «Se lo merece, porque ¡hay que ver lo que sabe!».

El concursante de TVE lo sabe todo. O casi todo. O no sabe nada. Según entendamos eso de la «Cultura». Porque no es lo mismo, pongamos por caso, saber el día, la hora y el minuto en que don Miguel puso la palabra fin en su «Ingenioso Hidalgo», que tener una vaga idea de lo que el libro ha supuesto en la literatura española. Cosa que, suponemos, sabe el concursante, pero que a TVE no se le ocurre preguntar.

Pero la historia sigue. Las fuerzas vivas de la localidad, cuando el concursante se lleva su pellizco más o menos generoso, reciben a éste a todo trapo —de banderas, se entiende— y hasta se le concede una medalla, como Dios manda en este país donde estos «trofeos» se otorgan con una generosidad ilimitada. Pero sigamos: al triunfador se le tributan honores populares de héroe provincial y los paisanos, boquiabiertos, se hacen las clásicas cruces y exclaman: «¡Cuánto sabe!».

¿Es éste el fin que nuestra inefable TVE se propone: ampliar la «cultura popular» a través de sus concursos? Quizás, pero para eso tal vez sería conveniente, por ejemplo, que vigilase los doblajes de los telefilms que nos colocan los norteamericanos; que vigilase también el castellano de determinados presentadores; que prestase idéntica atención al lenguaje y al escaso gusto de muchos anuncios publicitarios... Todo eso sí que sería iniciar una cultura popular auténtica.

La «Tele» llega a todos los hogares. Es, posiblemente, el más importante medio de influencia en las gentes de hoy y, por las muestras que ofrece, no parece haber captado de verdad lo que tiene de responsabilidad en este sentido.

¿Va o no va a servir TVE como medio de auténtica cultura popular? Y aclaremos que cultura es algo muy distinto al memorión de papagayo o del esforzado retentizador. Esa «cultura popular» está ya en el padre Espasa. Chicos y grandes deben saber lo que es y significa eso de la cultura verdadera.

Dibujos con siete errores

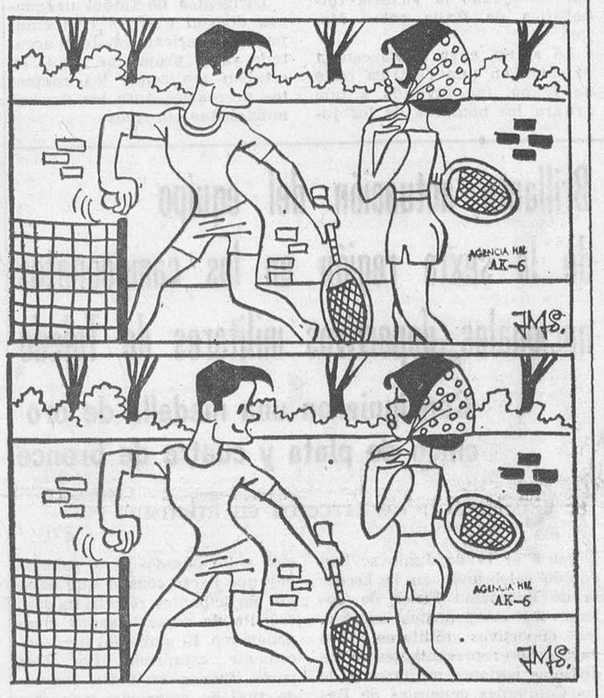

Estos dos dibujos son aparentemente iguales. Siete diferencias les separan. Si es usted buen observador debe descubrirlas antes de cinco minutos.

(La solución mañana)

Ha muerto «el abuelo Víctor»

Su nieto, Víctor Manuel compuso la canción inspirado en su vida

Mieres (Cifra). — En el pueblo de Ribodo, aledaño de Mieres, ha fallecido a los 74 años de edad Víctor Sánchez Alvarez, «el abuelo Víctor», personaje central de la moderna y popular canción que sirvió para el lanzamiento del cantante Víctor Manuel, nieto del ahora fallecido. Víctor Manuel hizo la letra y la música de su canción inspirado en la vida de su abuelo.

«El abuelo Víctor» había sido durante cincuenta años picador de carbón en las minas de Mieres. Su vida fue siempre sencilla y ahora estaba jubilado en grado de silicótico.

VERDES

¡CUIDADO CON LOS PIROPOS!

Santa Cruz de Tenerife (Cifra). — Al piropear a una muchacha extranjera en plena calle, Pedro Presumido Galiano, de 21 años, tuvo que sufrir en pleno rostro una rociada de aguarrás, que le arrojó la joven, quien posteriormente le amenazó con una pistola que sacó de su bolso.

El señor Presumido Galiano denunció después en la Comisaría lo ocurrido. La muchacha contaba unos veinticinco años de edad.

MENSAJE RECIBIDO CON UN AÑO DE RETRASO

Buenos Aires (Efe). — Un año después de la desaparición del pesquero «El Pampero», ha sido hallado el mensaje de auxilio del capitán del barco, enviado dentro de una botella.

El hallazgo fue efectuado por Vicente José Abbondio, cuando se hallaba pescando. De pronto, descubrió una botella flotando sobre las aguas de la playa, a unos 200 kilómetros al Sur de Buenos Aires. El envase estaba revestido con estearina y en su interior había un papel escrito, que decía: «Socorro, estamos a la deriva. Situados a 30 grados de latitud Sudeste, longitud, 108 grados al Noroeste. Por favor, al que encuentre este mensaje, entréguelo a las autoridades».

Era un mensaje del capitán del pesquero «El Pampero», que partió del puerto de Mar del Plata en Febrero de 1969 y del cual nunca se supo más.

Carta de MADRID

Por «TACHIN»

No se construirá otro Museo del Prado

Más de 15.000 enfermos atendió el año último la Asociación Española contra el Cáncer

MADRID.- *Las computadoras mejicanas han fallado, al acertar solamente dos de los cuatro equipos que pasan a las semifinales, siendo el fallo más considerable la eliminación de Inglaterra. Respiramos, empezábamos a sentirnos achicadísimos —lo que los cultos denominan complejo de inferioridad— ante las computadoras, que todo lo resuelven, que todo lo saben. Sus triunfos implicaban el fracaso total del hombre, dechado de soberbias y egolatrías, vencido por una máquina. Respiramos. Ya no son infalibles las famosas computadoras que todo lo saben, que todo lo resuelven. Son falibles también, como nosotros, como hechas por nosotros. Vaya, menos mal, empezábamos a sentirnos molestos aunque, en el fondo, tal triunfo de la máquina nos importaba medio pito, nos importaba poco. Pero nos molestaba tanta infalibilidad. Las computadoras han fallado, y en algo tan serio y transcendente como el fútbol. y es que, por muy electrónicas que sean, son también humanas.*

BUSES

Se espera que hoy funcionen con regularidad los autobuses ya que mañana se determinará la firma de convenio colectivo, que venía discutiéndose desde el mes de Enero. Los conductores intentaron justificar las anomalías en el servicio diciendo que era perjudicial para el público utilizar unos coches que no habían sido revisados, pues en los talleres los obreros se negaban a la revisión y mantenimiento de los vehículos. Las esposas de los empleados acudieron al taller de Fuencarral para solidarizarse con las protestas de los mismos. Hubo reunión de buses en la Avenida del Generalísimo, a la que acudieron conductores, cobradores y mecánicos Las deficiencias del servicio no han afectado a todas las líneas.

AMOR

Con esta hermosa palabra, que están estropeando las parejitas y el cine aludimos a la Ciudad de San Juan de Dios, de Sevilla, para rehabilitación de niños con anomalías, que serán acogidos gratuitamente, a fin de rehabilitarlos e incorporarlos a la sociedad mediante una formación profesional. La clausura de la llamada olimpiada de la fraternidad tendrá lugar en los últimos días del presente mes y se iniciará con la "Caravana del Amor", integrada por comisiones de muchachos de todas las provincias españolas. El día 27 de actual saldrá de Madrid la caravana, en ruta hacia Sevilla.

ESTUDIANTES

De los 570 alumnos matriculados en la Escuela de Ingenieros Industriales, 225 no podrán examinarse en Topografía. "Quedan para Septiembre". La sanción ha sido motivada por el paro académico observado en dicha asignatura, que los alumnos quieren que tenga un carácter distinto al actual. La pérdida de la convocatoria de Junio puede decretarse, según el reglamento de Escuelas Técnicas superiores, cuando las faltas a clase supongan un tercio del número de clases realmente dadas.

MUSEO

Se ha dicho que el Museo del Prado iba a cambiar de sitio, como se cambia una tienda cualquiera, un puesto de helados o el banco de un paseo. Y también que se iba a construir otro. La Dirección general de Bellas Artes lo ha desmentido. Se harán obras de reparación y adaptación y se instalarán aparatos de aire acondicionado —sabido es que el calor perjudica muchísimo las telas— y otros chismes que eviten la contaminación atmosférica. Todo esto costará de 300 a 400 millones de pesetas. No hay nada de la supuesta construcción de pabellones en el Jardín Botánico y únicamente cabe la posibilidad de la cesión de algunos pabellones en el próximo Museo del Ejército, a fin de descargar un poco el Museo del Prado.

NOTICIAS BREVES

Se habla —¡también!— de aumento de precios en las tarifas eléctricas.

Una delegación de la Cruz Roja Española ha salido para Moscú.

—Incremento de la circulación fiduciaria en el mes de Mayo: 1.746 millones de pesetas.

—Treinta y ocho deportistas españoles murieron en accidentes durante el año 1969.

—Más de 15.000 enfermos ha atendido la Asociación Española contra el Cáncer en 1969.

—Tiempo nublado y agradable.

Pasando el rato

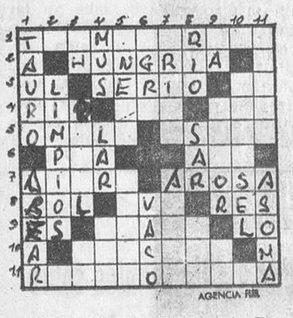

HORIZONTALES. — 1: Don de obrar prodigios. — 2: Vocal. Estado europeo. Consonante. — 3: Artículo indeterminado. Grave, severo. Símbolo químico del paladio. — 4: Iniciales lapidarias. (Al rev.) Parte de un tusil. República Arabe Unida — 5: Título de una tragedia de Shakespeare. Hollejo de la uva. 6: Pasión del alma. Manto que usan los beduínos. — 7: Rinde culto. (Al rev.) Ría gallega. — 8: Astro. Villa alicantina. Cabeza de ganado. — 9: Del verbo ser. Arácnido traqueal reproductor de la sarna. Artículo neutro. — 10: Vocal. La acometió. Cifra romana. — 11: Se mostrará remiso.

VERTICALES. — 1: Signo zodiacal. Limpiar. — 2: Vocal. Claros, resplandecientes. Vocal. — 3: Antigua ciudad de la Caldea, cuna de Abraham. Vasija metálica en forma de media esfera. Símbolo químico del americio. — 4: Cierto juego de naipes. Hogar. Ligo. — 5: Grato, placentero. (Al rev.) Marchita, ajada. — 6: Defecto. Dios del vino en la mitología griega. — 7: Solo y sin otro de su especie. Garza real. — 8: Corriente de agua. Igualdad en la superficie. Interjección. — 9: Símbolo del galio. Color rojo muy encendido. Vocales iguales. — 10: Vocal. Pardillo. Consonante. — 11: Muy difícil. Empieza a mostrarse.

SOLUCIONES

AL CRUCIGRAMA:

HORIZONTALES. — 1: Pas. 2: Ceres. — 3: Horadar. — 4: Rizar. Ley. — 5: Dos. Eter. — 6: Agota. Asomo. — 7: Sapo. ¡Zas! — 8: Don. Canas. — 9: Solazar. — 10: Sarao. — 11: Sor.

VERTICALES. — 1: Das. — 2: Rogad. — 3: Hisopos. — 4: Coz. Tonos. — 5: Pera. Nao. — Retozar. — 10: Yemas. — 11: Ros.

AL JEROGLIFICO:

En el Manzanares

A LOS SIETE ERRORES:

Cortina, línea puerta, montaña cuadro, camisa, cuello señorita, zócalo, pelo señor.

¡COMO ESTA LA POLITICA!

La otra tarde llegó don Camilo al café y...

—Buenas tardes —saludó.

—Buenas. Le juego a usted un dominó.

—Perdón. Hoy vengo a cosas más serias. Vengo a hablarle de política.

—Como usted quiera. Yo le decía por que podemos jugarnos el "recuelo".

—No, señor, no. ¿Qué opina de la política?

—Que si no le gusta el dominó le juego a usted al mus.

—¿Qué le parece a usted la reforma de...?

—Que me juego tres a la mayor.

—Pero... ¿Y de eso del Medio Oriente?

—Envido a la chica, a pares y al juego.

—Pues ha perdido, porque yo tengo treinta y una.

—Entonces...

—Entonces pague el café y váyase a paseo.

EL ARTE DE REJUVENECER

Entra en una librería doña Carlota, señora de cierta edad, que lleva de la correa a un perro insignificante. Y dirigiéndose a la dependencia, pregunta:

—Ese libro que ustedes anuncian sobre el arte de rejuvenecer, ¿cuánto vale?

La vendedora examina con rápida y elocuente mirada a la dama y le advierte:

—Señora, no le va a servir.

—¡Jamás podremos comprendernos! Las matemáticas que hemos aprendido son diferentes.

—¿Qué hicieron del botín?

SE LO REPARTIERON

SERPENTINAS

Un chico, de pequeña estatura, trataba de enamorar a una muchacha que se resistía a corresponderle. Un día, desesperado, le preguntó:

—Pero, en fin, ¿es que te parezco desagradable, malo, feo, antipático?

La muchacha se apresuró a contestarle:

—No, no, nada de eso. Tu eres el hombre que yo he soñado, pero en pequeño. La muestra, vamos.

En una floristería de Venecia han fijado en el escaparate un cartel que dice:

«Aquí las rosas son tan baratas que, a veces, hasta los maridos pueden regalar algunas a sus esposas».

—o—

Luisito —pregunta el maestro—, dime un ejemplo de lo que es la nada.

—Un cuchillo sin mango y que no tiene hoja.

DON CELES — Por OLMO

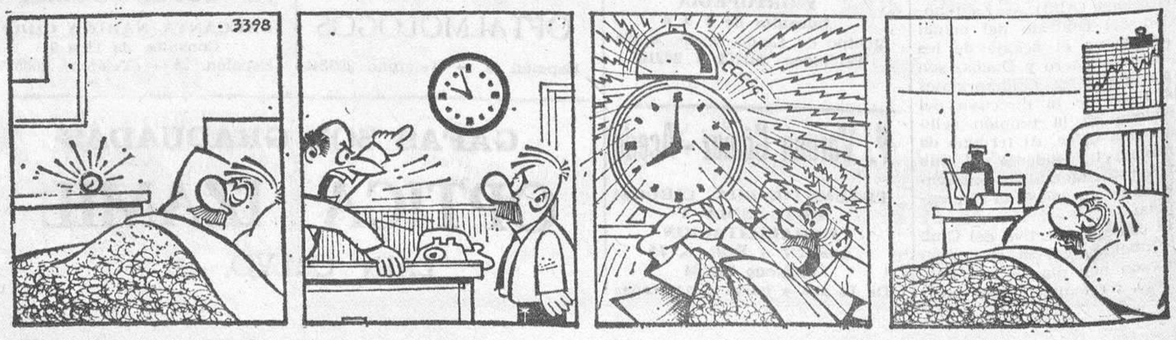

M.E.C.D. 2017