DIRECTOR:
Esteban Sáez Alvarado
EMPRESA EDITORA:
«Diario de Burgos, S. A.»

Diario de Burgos

FUNDADO EN 1891

MARTES, 7 DE ABRIL DE 1970
AÑO LXXX — N.º 24.389
EJEMPLAR: TRES PESETAS

REDACCION, ADMINISTRACION Y TALLERES: VITORIA, 13 ● APARTADO, 46 ● TELEFONOS: REDACCION, 201280 — ADMINISTRACION, 207148 ● Dep. legal: Bu-5 1958

INTENSA JORNADA DEL MINISTRO DE AGRICULTURA EN VISITA OFICIAL A LA COMARCA DE ARANDA

Recorrió las explotaciones comunitarias de Milagros, Villanueva de Gumiel Gumiel de Hizán, Oquillas, Fresnillo de las Dueñas y Aranda

El ministro de Agricultura entregando a José Merelo García, en Milagros, el segundo premio nacional "San Isidro". En la segunda placa, momento de la imposición de la cruz de Caballero de la Orden del Mérito Agrícola al agente de zona del Servicio de Extensión Agraria de Aranda de Duero, don Anesio Vallejo Esteban. — (Foto "Fede").

Entregó el premio nacional otorgado al Plantel de extensión agraria de Milagros y condecoró a D. Anesio Vallejo Esteban agente de zona de Extensión Agraria en la capital de la Ribera

El gobernador civil pidió al ministro que toda la provincia sea declarada zona de ordenación rural

Siguiendo su política realista, en orden al directo y personal conocimiento de los problemas y realizaciones de la agricultura y ganadería españolas, el ministro de Agricultura, don Tomás Allende y García-Baxter, se desplazó ayer a la comarca de Aranda de Duero, con el fin de apreciar sobre el terreno las magníficas realizaciones que, de explotaciones comunitarias, existen en dicha zona.

Todo el día, virtualmente, dedicó el ministro a dicha visita, subrayada por el más profundo agradecimiento y simpatía por parte de los vecindarios de los pueblos visitados, así como de las Cooperativas que recorrió el señor Allende y García-Baxter acompañado por el director general de Capacitación y Extensión Agraria, don José García Gutiérrez y de las autoridades burgalesas, presididas por el gobernador civil, don Federico Trillo-Figueroa y acompañadas por otros mandos y jerarquías burgalesas.

Pancartas de salutación, con sencillas pero expresivas leyendas, saludaban la llegada del ministro tanto a la entrada de los pueblos respectivos como en los accesos a las distintas Cooperativas que visitó y en todas partes causó profunda y gratísima impresión la campechanía y afecto con que el señor García-Baxter departió con las autoridades locales y representaciones de las entidades de explotación comunitaria y Hermandades, así como por el vivo interés que puso en todas y cada una de las visitas no sólo en cuanto al funcionamiento de dichas entidades sino a sus posibilidades de financiación, desarrollo y perspectivas a corto y largo plazo.

Esas muestras de afecto y el grato recuerdo de la visita se pusieron bien de manifiesto cuando el ministro, pasadas las seis y media de la tarde, cubierta una intensa jornada de trabajo, tomaba su coche para regresar a Madrid, después de haber cubierto, con creces, el programa previsto, pues que, abarcando en principio cinco localidades a visitar todavía se amplió aquél, con otra más...

Al despedirse, todavía el ministro prometió volver por tierras de Burgos en cuanto sus ocupaciones se lo permitieran, reiterando, una vez más, la gratísima impresión que de su estancia en tierras ribereñas y de la contemplación de la espléndida labor de explotación comunitaria que había podido apreciar. Doble gentileza —la de su estancia y la de otras futuras— agradecieron el gobernador civil y demás autoridades provinciales, en expresivas y cordiales frases de reconocimiento y satisfacción íntima...

Puntualmente, a la hora anunciada, diez de la mañana, el ministro de Agricultura llega-

(Pasa a novena página)

«BURGOS CONTARA CON UNA MAGNIFICA ESCUELA DE CAPACITACION Y EXPERIENCIAS AGRARIAS»

«Soy francamente optimista en cuanto al porvenir de la Agricultura, máxime viendo ejemplos como éstos»

Declaraciones del señor Allende y García-Báxter a nuestro director

En el curso de un apretado programa de visitas, cambios de impresiones, análisis y estudios sobre la panorámica cooperativista en la Ribera del Duero, zona de Aranda, el ministro de Agricultura se desvivió, materialmente, por que su estancia constituyese todo un poema de sencillez, cordialidad, sincero afán de abrir diálogo y de penetrar a fondo en todo cuanto deseaba comprobar con su viaje.

Y como si fuera preciso todavía un testimonio más para acreditar esa tónica fecunda de su jornada por tierras burgalesas, he aquí que cuando, en nombre de DIARIO DE BURGOS, nos permitimos rogarle que nos dedicara unos minutos de un reposo que casi constituía una entelequia, accedió gentil y delicadamente.

Atendiendo a esa consideración, nuestro temario fue muy breve. Tres simples preguntas, que nos parecieron oportunas. Así, fue la primera que nos diera una impresión de su visita.

Y el señor Allende y García-Báxter nos dijo:

—Francamente buena. Lo esperaba, porque las noticias que tenía al respecto así me lo indicaban, pero quería verlo sobre el terreno porque sólo así podía quedar totalmente convencido de que una empresa es un éxito Creo que estas explotaciones comunitarias constituyen un éxito muy importante para el futuro de la Agricultura española y como estamos precisamente ahora en el Ministerio tratando de un plan nacional de creación de ese género de explotaciones, queríamos tener una visión directa y clara de las últimas realizaciones llevadas a cabo en estas tierras y que constituyen un orgullo para Burgos como pueden constituirlo para toda España, aplicándolas en el ámbito nacional de una manera amplia, racional y fecunda.

BURGOS, SINTESIS DE LOS PROBLEMAS DE CASTILLA

—¿Qué perspectivas presenta, para Vd., señor ministro, la agricultura burgalesa?

—Creo que Burgos es una síntesis de los problemas de Castilla. Yo he sido muy pesimista hace años sobre el futuro agrícola de Castilla, pero estudiado a fondo el problema he cambiado completamente de opinión y tengo el convencimiento de que va a ser más fácil obtener un buen nivel de renta "per capita" en Castilla que en otras regiones, de más recursos naturales y mayor aprovechamiento de estos recursos. Mirando al futuro, soy francamente optimista, entre otras razones por una muy interesante, que es la rapidez de asimilación y la honradez de sus gentes, todos hombres de pro, con los que siempre hay que contar. Con hombres como los castellanos da gusto trabajar...

HACIA LA CREACION DE UNA ESCUELA DE FORMACION Y CAPACITACION AGRICOLA

—¿Es cierto que existe algún proyecto de creación de un Centro de Formación Agrícola en Burgos?

—Cierto. Se trata de crear un Centro de Formación y capacitación agrícola, mejor dicho, una Escuela de Capacitación y experiencias agrarias, como parte de un plan de carácter nacional Aun cuando se trata de una realización que ha de efectuarse de acuerdo y con la colaboración de las Corporaciones locales, sólo puedo anticiparle que la disposición de és-

(Pasa a novena página)

EL EMBAJADOR ALEMAN EN GUATEMALA HA SIDO MUERTO POR SUS RAPTORES

Conmoción universal tras este cobarde y cruel asesinato

El Gobierno de Bonn responsabiliza por su ineficacia al guatemalteco

"Nunca se habló tanto de dignidad humana como ahora cuando la crueldad y la violencia se lanzan contra el hombre", dice un comentario del diario "L'Osservatore Romano"

Guatemala (Efe - UPI). — El embajador de Alemania occidental Karl Von Spreti fue hallado muerto con dos orificios de bala en su cabeza anoche, en una pequeña aldea situada en las proximidades de Guatemala, después de que el Gobierno se negara a poner en libertad a veintidós prisioneros y entregar en efectivo la suma de setecientos mil dólares por su rescate.

El cadáver fue hallado a las 8,45 (tres cuarenta y cinco hora española) en una choza de adobe en San Pedro Ayampuc, a diecinueve kilómetros de distancia de Guatemala, tras una llamada telefónica hecha a monseñor Girolano Prigione, Nuncio de San Santidad en Guatemala.

Prigione dijo que el comunicante anónimo le manifestó dónde se hallaba el cadáver. Miembros del servicio de incendios, encargados de recuperar el cadáver, manifestaron que tenía dos heridas de bala en la cabeza y llevaba un anillo con una inscripción en alemán.

MUERTO HACIA VARIAS HORAS

Guatemala (Efe - Reuter). El cuerpo del conde Karl Von Spreti fue hallado en una casa abandonada. A sus pies se encontraban sus gafas de sol oscuras y en torno al cadáver aparecían su abrigo, su chaqueta y otros efectos personales.

Vestido con un traje azul, el cuerpo del mencionado embajador yacía en el suelo de una vieja casa de campo sin tejado.

El embajador estaba, al parecer, muerto desde hacía varias horas.

Tropas montadas en "jeeps" provistas de ametralladoras rodean la capital y evitan la entrada a la misma.

IDENTIFICACION

Guatemala (Efe - Reuter). Medios gubernamentales han informado que el cadáver del conde Karl Von Spreti fue identificado por funcionios de la Embajada a las cinco de la madrugada (hora española) después de que una patrulla de policías llegara al lugar en que fue hallado el cadáver.

Los restos del conde Von Spreti fueron trasladados a la capital escoltado por soldados, autoridades gubernamentales y vehículos del departamento de incendios.

Cuando se corrió la noticia, la multitud comenzó a congregarse fuera de la Embajada.

Mientras los diplomáticos de la Embajada de Alemania occidental se negaron a hacer comentarios. Una personalidad guatemalteca dijo: "¡Dios mío! ¿qué ha ocurrido? Esto no puede ser cierto. El Mundo debe pensar ahora que somos unos salvajes".

GESTIONES INUTILES

Guatemala (Efe).—La Nunciatura de Su Santidad en la capital guatemalteca indicó en conversación telefónica con "Efe" que el Nuncio monseñor Girolano Prigione, tenía ya confirmación de la muerte

(Pasa a séptima página)

TIENE 106 AÑOS

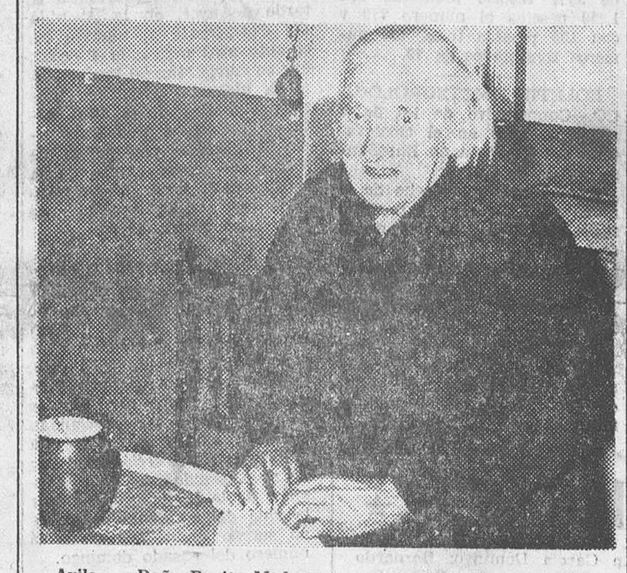

Avila. — Doña Benita Medrano cumplió el pasado día tres 106 años. Vive sola en una humilde casa, hace todas las labores de su hogar sin ayuda de nadie, tiene buen apetito y una excelente memoria y no necesita gafas. — (Foto Cifra Gráfica)

EL SARAMPION PUEDE APLAZAR EL LANZAMIENTO DEL «APOLO 13»

Cabo Kennedy, Florida (Efe). Porque parece que son propensos a contraer sarampión, cabe la posibilidad de que los tres astronautas del «Apolo 13» tengan que aplazar un mes su viaje a la Luna.

El doctor Charles Berry, médico de los astronautas, ha dicho hoy que James Lovell, Thomas Mattingly y Fred Haise, que el sábado próximo deben iniciar la misión «Apolo 13», se encuentran actualmente en buen estado, pero que hasta pasado mañana no se sabrá si están inmunizados contra el sarampión.

Funcionarios de la NASA han anunciado que, si los médicos dicen que el nivel de inmunidad de los tres hombres contra el sarampión es «bajo», el viaje podría ser aplazado.

EL CAUDILLO HA VISITADO EN BUITRAGO LA ESTACION DE COMUNICACIONES VIA SATELITE

En la sala de control le fue mostrada una maqueta del «Intersalt-3»

Don Juan Carlos presidió en León la jura de Bandera de 5.500 reclutas y ayer estuvo presente en unos ejercicios de lanzamiento de cohetes

Madrid (Logos).—Su Excelencia el Jefe del Estado ha visitado esta mañana la estación terretre de comunicaciones por satélite que la Compañía Telefónica Nacional de España tiene instalada en terrenos próximos al pueblo de Buitrago.

En dichas instalaciones se encuentra la primera antena especial parabólica que asegura las comunicaciones de España con América del Norte y del Sur, y el próximo día 13 se inaugurará la segunda antena parabólica, que ya se encuentra instalada, y que establecerá las comunicaciones con Extremo Oriente y también servirá a partir de mañana para nuestras comunicaciones telefónicas por vía satélite con Indonesia y con Japón.

El Jefe del Estado llegó a las doce menos cuarto de la mañana acompañado del ministro de la Gobernación, señor Garicano Goñi, y a las puertas de dichas instalaciones fue recibido por el ministro de Hacienda, señor Monreal Luque, y el presidente del Consejo de Administración de la Telefónica, señor Barrera de Irimo, así como por el subsecretario de Hacienda, director general de la Compañía, director general de Correos y Telecomunicación, vicepresidente de la Telefónica y los directores del centro y del servicio de las citadas estaciones de comunicaciones por satélite.

El Jefe del Estado pasó al edificio central donde recibió las explicaciones del presidente de la Compañía Telefónica sobre una exposición que comprende las realizaciones emprendidas por la Compañía desde su fundación y especialmente desde que el Estado, hace 25 años, adquirió el total de las acciones. En una serie de gráficos y mapas pueden obser-

(Pasa a séptima página)

«La justa política del desarrollo ha de mirar no sólo a producir más, sino a distribuir mejor» (Pablo VI)

«Por encima de la economía están lo humano y el orden social que hay que desarrollar a diario»

Mensaje del Papa a la XXVIII Semana Social de Murcia

Murcia (Cifra).— «La justa política del desarrollo de los pueblos ha de mirar no sólo a producir más, sino también a distribuir mejor», se dice en una carta enviada por el Papa Pablo VI, firmada por el Cardenal Villot, de la Secretaría de Estado del Vaticano, a los asistentes a la XXVIII Semana Social de España, que fue inaugurada esta noche en la Casa de Cultura, con asistencia de más de medio millar de participantes.

El acto inaugural fue presidido por el Nuncio de Su Santidad en España, monseñor Luigi Dadaglio, que dio lectura a la carta, en la cual, aparte de diversas recomendaciones, el Papa envía su bendición apostólica a todos los que intervienen en esta Semana. También figuraban en la presidencia autoridades civiles y religiosas.

En la mencionada carta se alude al estudio que los semanistas van a realizar sobre la encíclica «Populorum Progressio», señalándose que a la luz de dicha encíclica, ilustres sociólogos presentarán, con matices concretos para España,

(Pasa a octava página)

HA MUERTO EL COMEDIOGRAFO CARLOS LLOPIS

Madrid (Cifra). — Falleció en su domicilio de Madrid, calle de Menéndez Pelayo, 15, el comediógrafo don Carlos Fernández Montero Llopis que utilizaba el seudónimo de Carlos Llopis. El sepelio, será esta tarde a las cuatro y cuarto.

El señor Fernández Montero Llopis, que tenía cincuenta y siete años, era autor de cuarenta y ocho comedias, de las que son más conocidas "La vida en un block" y "La cigüeña dijo sí".

M.E.C.D. 2017

Postal

DE DOMINGO A MARTES

UNA de dos: o la actualidad, eso que se llama actualidad porque se viste con la tinta negra de los periódicos, estuvo de vacaciones el último fin de semana, tomándose un respiro, o se quedó durmiendo una siesta de dos días, a lo mejor porque consideraba que le hacía falta después del trabajo que ha venido dando.

De cualquier forma, a ver quién es capaz de llenar el espacio asignado a este recuadro que queda aquí, según se va a la segunda página y se mira a la izquierda y arriba. Creemos que nosotros no, porque a ver de dónde sacamos asuntos que reseñar cuando no los ha habido.

Tenemos la conmemoración del XVIII aniversario de la Peña «Rincón de Castilla», celebrado como saben hacerlo sus miembros, es decir, poniendo burgalesismo en cada respiro y asistidos por los miembros de otras «peñas», que así debe ser cuando de lo que se trata es de fomentar la armonía y la buena convivencia vecinal, que es el objetivo, pensamos nosotros, de estas «peñas». La del «Rincón de Castilla» sabe dar ejemplo de todo y desde aquí la animamos a seguir por el camino que tan bien han sabido andar siempre. Enhorabuena y que el cielo les dé vida para llegar al centenario, cuando menos.

Otra conmemoración y también simpática: la de los antiguos alumnos de las Escuelas de San Lorenzo. Lo del burgalesismo y lo de la enhorabuena que decimos en el párrafo anterior, lo repetimos aquí. Y, con permiso, hacemos una sugerencia: ¿cuándo va a tener alguien la buena idea de formar la agrupación de antiguos alumnos del Instituto? De vez en cuando hemos tenido noticia de que se han reunido unos cuantos, pero esa no es la cuestión. Lo bonito sería agruparnos los cientos, digo, los miles que hemos pasado por ahí y a ver quién era el que nos ganaba. Ahí queda la idea para quien se anime, que ya cuenta con un socio de antemano: el autor de estas líneas.

En fin, con reseñar la colecta que hubo en todas las iglesias en pro de los templos parroquiales, se nos fue el domingo. ¡Ah, y con lo del buen tiempo, que ya saben ustedes!

Para el lunes, y salvo alguien mejor informado que habrá puesto sus ideas en otro lugar del periódico, vemos anunciados un cursillo prematrimonial. La idea no es mala y aquí nos hacemos eco de ella.

Se nos acabó la cuerda. Hay lunes que a uno se le hace cuesta arriba venir con reseñas de la vida retrospectiva, pero qué se le va a hacer. No siempre el cumplimiento del deber sale por las buenas, al contrario, se hace áspero y antipático. Ustedes ya entienden y no nos ruboriza demasiado pedirles perdón.

Así que hasta mañana, que será otro día y algo habrá para traer a comentario.

BURGENSE

AUTOCARGA

SE NECESITAN CONDUCTORES

con carnet de 1.ª, con práctica en Pegaso. Para ruta fija.

Sanjurjo, 9. — BURGOS (ROC. Núm. 425)

BURGOS AL DIA

• NOTICIAS •

MOVIMIENTO DEMOGRAFICO.—Durante el día de ayer se verificaron en el Registro civil las siguientes inscripciones:

Nacimientos.—Susana Rodríguez Mazagatos, Ana Isabel Ayuso Pérez, José Luis Calzada Lucio, Oscar Francies Santamaría, Eva Virginia Real Gómez, Alberto Moradillo García, Jesús Pardo Miguel, José Ignacio Ortega Cuesta, María del Mar Marcos Muñoz, Alicia Peña Rodrigo.

Defunciones. — Julio Linaje Alonso, de Aranda de Duero, 60 años; Elena Martínez Peña, de Para la Cuesta, 60 años; Honorato Rodríguez Ramírez, de Samoño-Treviño, Hospital provincial; Obdulia Villarán Martínez, de Villarías, 63 años; Angela Ruiz Iglesias, de Villahernando, 47 años, Vitoria, 56.

Coches sin conductor

Garaje Turismo

SEAT 1.500 - MORRIS - 600-D

FARMACIAS DE GUARDIA. Atienza, Laín Calvo, 19; Torrijo, Aranda de Duero, 6 y Carcedo, Vitoria, Barriada Juan XXIII.

EL CUPON PRO CIEGOS.—En el sorteo celebrado en el día de ayer resultó premiado con 1.250 pesetas el número 779 y con 125 pesetas todos los números terminados en 79.

BOLETIN METEOROLOGICO.—Conprensivo de los datos recogidos ayer en el Observatorio del Instituto de Enseñanza Media femenino:

Barómetro.—A las ocho de la mañana, 684,7; a las dos de la tarde, 683,2; a las siete de la tarde, 680,8.

Temperatura ambiente.—Máxima, 16,8 grados a las 17 horas; mínima, 2 bajo cero a las siete horas.

Dirección y velocidad del viento.—A las ocho de la mañana, SE—7 kilómetros; a las dos de la tarde, SE—9 kilómetros; a las siete de la tarde, N—11 kilómetros.

Humedad, 54 por 100.

GRATITUD. — La familia de la señorita Angela Ruiz Iglesias, fallecida en días pasados, nos ruega expresemos en su nombre el agradecimiento a cuantas personas asistieron al entierro y funeral.

—Asimismo, la esposa, hjios y demás familia de don Timoteo Martínez Simón, fallecido en días pasados, nos ruegan expresemos en su nombre el agradecimiento a cuantas personas asistieron al entierro y funeral.

CONVENIO COLECTIVO. — La Delegación de Trabajo ha aprobado el convenio colectivo sindical, de ámbito provincial, para la actividad de fabricantes de chocolates, bombones y caramelos, disponiendo su notificación a las partes. El Convenio aparece inserto en el "Boletín Oficial de la provincia" de ayer lunes, 6 de Abril. Los efectos económicos comenzarán a devengarse a partir de primero de Enero del presente año y la duración será de dos años, revisándose anualmente de acuerdo con las variaciones del costo de la vida en el conjunto nacional, elaborado por el Instituto Nacional de Estadística.

ACCIDENTE DE TRAFICO.—A las tres menos cuarto de la tarde de ayer, en la Avenida del Cid, frente al número 80, el automóvil matrícula P.-7.592, que conducía Marcial Pastor Romero, atropelló a Esther González González, de 23 años soltera. Trasladada a la Residencia Sanitaria, el personal facultativo del centro clínico de la Seguridad Social le apreció fractura de clavícula izquierda; de pronóstico menos grave.

FALLECIMIENTO. — Días pasados sufrió un accidente en las inmediaciones de Aranda de Duero, al ser alcanzado por un autocar cuando circulaba en un ciclomotor Julio Linaje Alonso, de 60 años, de Aranda de Duero, quien resultó con heridas de pronóstico grave. Trasladado a nuestra ciudad ingresó en una clínica donde falleció en el día de ayer, siendo inútiles los auxilios de la Medicina por salvar la vida del accidentado, de cuyo suceso dimos cuenta en el número del pasado domingo.

INSCRIPCION DE UNA COOPERATIVA.— Por Orden del Ministerio de Trabajo, publicada en el "Boletín Oficial del Estado" correspondiente al sábado último, se aprueban los estatutos de la Cooperativa Comarcal de Servicios y Suministros Agropecuarios "COCOSA", de Villarcayo, disponiéndose su inscripción en el Registro oficial de Cooperativas de la Dirección general de Promoción Social.

AMPLIACION INDUSTRIAL. Una Orden del Ministerio de Agricultura, publicada en el "Boletín Oficial del Estado" del pasado día 4, incluye en el sector industrial agrario de interés preferente la ampliación de la industria láctea de la entidad "Industrias Lácteas Pascual, S. A.", de Aranda de Duero.

ESTIMACION DE UN RECURSO.— El "Boletín Oficial del Estado" correspondiente al sábado último, publica una Orden del Ministerio de la Vivienda por la que se dispone el cumplimiento de sentencia del Tribunal Supremo admitiendo el recurso interpuesto por don Victoriano García Mora y otros la Orden delimitando el polígono "Gamonal" en lo que a los indicados reclamantes afecta.

VIDA RELIGIOSA

SANTOS DE HOY

Ss. Epifanio, ob.; Peleusio, pb.; Donato, Rufino, Caliopio, Ciriaco, mrs.; Saturnino, ob.; Afraates, anc.; Hegesipo, cf.

Misa de primera clase y color blanco de la dominica segunda después de Pascua.

SANTOS DE MAÑANA

Ss. Edesio, Jenaro, Máxima, Macaria, Herodión, Flegonte Concesa, Asincrito, mrs.; Dionisio, Perpetuo, Amancio, obs.

Misa de color blanco de la segunda dominica de la Pascua.

Se hizo la nueva colecta pro nuevos templos parroquiales

El domingo se llevó a efecto en todos los templos de la ciudad la periódica colecta en favor de la construcción de nuevas iglesias parroquiales en la capital.

En muchos templos se dio a conocer la reciente exhortación pastoral del Prelado que reitera su llamamiento a todos los diocesanos para que presten su generosa y entusiasta ayuda económica dirigida a ayudar a la erección de nuevos templos.

Conferencia de D. Pedro Sanz Abad en la Escuela de ATS

Mañana, a las ocho

Mañana miércoles, a las ocho de la tarde y en el Salón de Actos de la Residencia Sanitaria "General Yagüe", organizada por la Escuela de A. T. S. F., con el patrocinio de la Institución "Fernán González", dará una conferencia el señor don Pedro Sánz Abad, director del Instituto femenino "Cardenal López de Mendoza". El tema será "La mujer en la vida de los hombres célebres".

Quisicosas LOCALES

Hacía un mes exactamente que nuestro hombre no transitaba por las calles de Zatorre, Ramón y Cajal, prolongación de Burgense y accesos a la jefatura de Sanidad y de la Casa de Socorro. Y nuestro hombre que, desde hace muchos meses, siguiendo el complicado proceso de las obras de urbanización de estas vías públicas no oculta ahora su satisfacción al ver que se ha echado el riego asfáltico y pueden ya los coches circular normalmente por estas calles y los peatones por las aceras —algunas aceras están únicamente a falta de pavimentar— lo cual tiene que llenar, al fin, de satisfacción al vecindario de dicho barrio.

Nos informan que el motivo que originó el otro día tener que levantar un zona recién asfaltada en el segundo tramo de Burgense, fue la necesidad de corregir, como se ha hecho, una parte que acusaba defectos.

Lo que está pendiente de rematar es la esquina de la fachada central de la Jefatura de Sanidad debido a las obras de construcción de un costoso transformador de energía eléctrica. Será cosa de un mes, más o menos.

■

Hemos hablado de transforseguía atento el complicado promadores y ha comenzado la construcción de uno subterráneo al principio de la calle de Ruiz Dorronsoro recién urbanizada también.

Cierto que «Electra» acostumbra a trabajar, bien pero ¿por qué los servicios técnicos municipales no coordinan las obras de urbanización con las de las empresas de servicios? O más exactamente, ¿por qué estas empresas no tienen en cuenta los planes de obras municipales? ¿No quedamos en que trabajarían en perfecta coordinación?

■

«En la calle de Santa Casilda —nos escribe un vecino de la misma— hay un taller que está poniendo nerviosos a muchos vecinos. Cada vez que el personal del taller golpea sobre las planchas de acero, el edificio retiembla como sacudido por un terremoto. No sé si estará autorizado pero es el caso que a este paso nos volverá a todos neuróticos. Sé de algún vecino que tiene que trabajar durante la noche. Así que ustedes me dirán cuándo puede dormir ese señor. Todo ello sin perjuicio de que caiga alguno enfermo. Pensamos que las autoridades harán lo posible por trasladar a otra parte esa pequeña industria porque de lo contrario habrá que actuar por métodos legales».

■

La precedente carta plantea el problema de las industrias molestas que se instalan en el centro de la población. La legislación es bien tajante y pensamos que antes de conceder permiso la autoridad competente a una industria de nueva actividad, se pone en marcha un expediente y se abre un plazo de información pública en la que el vecindario afectado puede presentar los alegatos e impugnaciones que en Derecho proceden.

El quid de la cuestión estriba en si el vecindario presentó en su día alegaciones y si legalmente puede ahora hacer algo al respecto.

De todos modos quede constancia de la citada queja.

■

Los vigilantes nocturnos serán dotados de nuevo uniforme. La orden ya ha sido cursada al personal.

Ahora que se cumpla rápidamente.

■

Durante los trabajos de nueva urbanización del paseo del Espolón, el comprensor ha dado con un hueso difícil de roer: los restos de la vieja muralla, próxima al Arco de Santa María. Pero ante la contundencia del martillo pulverizador no hay restos que se resistan.

■

La Escuela de Artes Aplicadas y Oficios Artísticos en la prolongación del Polígono Docente muestra su moderna y atrevida arquitectura y todo parece indicar que está próximo el final de las obras.

Lo que hace falta es apresurar el saneamiento de toda la zona circundante donde abundan escombros y charcas.

■

Enfrente del nuevo Instituto masculino de Enseñanza Media, en el indicado polígono Docente, está el cauce del Vena. El observador puede ver un enorme socavón en el fondo del río.

¿No convendría atender a este defecto y hormigonar el lecho del río en la zona deteriorada?

Martinillos

BURGOS HACE 30 AÑOS

Del DIARIO DE BURGOS correspondiente al sábado, 6 de Abril de 1940

EL Ayuntamiento, en sesión plenaria celebrada ayer tarde, acordó la construcción de mil viviendas protegidas en Calatravas y Alhóndiga y el derribo de las insalubres. Asimismo acordó conceder una subvención de 2.500 pesetas para el concurso de proyectos destinados al fomento de la vida industrial de la provincia. Igualmente se acordó solicitar la cesión del solar del antiguo cuartel de Milicias, con el fin de instalar en él la Academia de Taquigrafía, una biblioteca pública y habilitar viviendas para los maestros. Pasó a la Comisión correspondiente una proposición de la Alcaldía sobre construcción de edificios para instalación del Asilo y Hospital de San Juan. Asimismo pasó a las de Hacienda y Obras otra para que se estudie el proyecto de expropiación del convento de Concepcionistas de San Luis y varias casas de la calle de San Cosme.

AYER, en sesiones de tarde y noche, ofreció dos conciertos el Orfeón Burgalés, a su regreso del triunfal viaje a Madrid. El coro y el grupo de danzas obtuvieron un rotundo éxito.

HA sido nombrado registrador de la Propiedad de Castrojeriz D. Joaquín Díaz Lorda.

LA temperatura máxima de ayer fue de 14,0 y la mínima de 7,6.

SU LISTA DE BODA EN: CAMPO GRANDES ALMACENES

CARTELERA DE ESPECTACULOS

AVENIDA. — Hoy, 5,30, 7,45 y 10,45. Ultimo día. Segunda semana. Otra gala cinematográfica en sistema Todd-Ao. **«Noches en la ciudad»** (3 R). Shirley Mac Laine. Le hará reír... le hará llorar un poco... y le dará un inmenso deseo de vivir. Mayores 18.

CALATRAVAS. — 5,15, 7,45 (numerada) y 10,45. Estreno, cinemascope, color. Un «western» de intensa acción y dramatismo, con Graig Hill George Martin. **«15 horcas para un asesino»** (s. c.) Mayores 18 años.

COLISEO. — Hoy, de 4 a 1. (pases 5,45, 7,45 y 10,30). Ultimo día. Segunda semana. Un triunfo clamoroso. **«La mansión de los 7 placeres»** (4). Dean Martin. Sharon Tate. Elke Sommer. Nancy Kwan. La mejor del año. Mayores 18 años.

CONDAL. — Hoy, continua de 4 a 1. Otro programa de auténtica selección. **«La carrera del siglo»** (s. c.), en Todd-Ao y Tecnicolor. Natalie Wood, Tony Curtis y **«Texas»** (2). Tecnicolor. Alain Delon, Dean Martin. Tolerado menores.

CONSULADO. — ¡Segunda semana de éxito! Estrenando para Vd. el gran premio del Festival de Moscú **«Serafino»** (s. c.) Con Adriano Celentano y bellezas italianas, alegres viviendo, amando y riendo. 5,30, 7,45 y 10.45. Mayores 18 años.

CORDON. — 5,30, 7,45 y 10,45. Un estreno divertido, dinámico, intrigante. La más agitada, arriesgada y espantosa aventura de **«Otley, (sin balas y disparando)»** (s. c.). Technicolor. Tom Courtenay, Romy Schneider, Alan Badel. Mayores 18 años.

DUCAL. — Hoy, de 4 a 12. Ultimo día. Un doble memorable. **«Momento a momento»** (3). La historia de amor más inquietante y humana y **«Agáchate que disparan»** (3). Grandioso estreno. Con las explosivas Pili y Mili. Mayores 18 años.

GRAN TEATRO. — Hoy, a las 5, 7,45 y 10,45 noche. Un super-estreno de excepcional categoría y calidad, en Todd-Ao y Color **«Ana Karenina»** (4). Su escándalo estremeció a toda la aristocracia de la Rusia de los «Zares». (Mayores de 18 años).

GOYA. — El cine hecho sala de moda. ¡Segunda semana de éxito! Superestreno 7º de los 3 Oscar. **«El león en invierno»** (s. c.). Peter O'Toole y Katherine Hepburn. Obra cumbre del séptimo arte. Sesiones: 5,15, 7,45 y 10,45. Mayores 18 años.

REX. — Hoy, de 4 a 10. Ultimo día. Gigantesco doble. **«Django»** (3 R). Tenía una misión que cumplir de venganza y justicia y **«Los pianos mecánicos»** (4). Melina Mercouri. Sin escrúpulos. Una acusación contra la «dolce vita». Mayores 18 años.

TIVOLI. — 5, 7,45 y 10,45 (2.ª semana). Obligados (y complacidos), prorrogamos, por su gran éxito: **«El secreto de Santa Vittoria»** (s. c.). Color. Anthony Quinn, Virna Lisi, Hardy Kruger, Anna Magnani, dirigidos por Stanley Kramer. Mayores 18.

CALIFICACION MORAL

L niños; S, mayores de 14 años; S-R, mayores de 18 años; S-R, mayores de 18 años, con reparos y G gravemente peligrosa.

★ DE LOS CENTROS OFICIALES ★

AUDIENCIA TERRITORIAL

SEÑALAMIENTOS PARA HOY. — *Sala de lo civil.* — Pleito de menor cuantía, procedente del Juzgado de Primera Instancia de Briviesca, seguido por Casa Vicán, S. C., con don Emilio Ruiz Cuevas.

Pleito de arrendamientos urbanos, procedente del Juzgado de Primera Instancia de Castro Urdiales, seguido por don Agustín Solana Villa con don Abelardo Tejada.

Pleito de menor cuantía, procedente del Juzgado de Primera Instancia de Bilbao número tres, seguido por don Juan María Arrenteria con don Ramón Vicaíno, S. A.

Audiencia provincial. — Apelación interdictal, procedente del Juzgado de Villarcayo, seguido por doña Balbina Calleja con don Samuel García.

Apelación proceso de cognición, procedente del Juzgado Municipal de Burgos, número 2, seguido por don Donaciano Gómez con don Julian Miguel Rodríguez.

Otra, procedente del mismo Juzgado, seguido por don Juan Domaica con empresa Servicios Funerarios.

DELEGACION PROVINCIAL DEL MINISTERIO DE EDUCACION Y CIENCIA

CONCURSO GENERAL DE TRASLADOS. — *Plazo de reclamaciones.* —Publicada en el Boletín Oficial del Ministerio del día 2 de los corrientes, la adjudicación provisional de destinos del concurso general de traslados en su modalidad A, (localidades de más de 2.000 habitantes), se recuerda a todos los maestros interesados, que el plazo para presentación de reclamaciones o renuncias finalizará el próximo día 17 del actual.

Las instancias deberán reintegrarse con póliza de 6 ó 3 pesetas, según se trate de reclamación o renuncia, y deberán ser remitidas directamente a la Dirección general de Enseñanza Primaria o por cualquiera de las formas indicadas en el artículo 66 de la Ley de Procedimiento Administrativo.

DELEGACION DE HACIENDA

LIBRAMIENTOS. — Por el Iltmo señor delegado de Hacienda, ha sido señalado el pago de los libramientos expedidos a nombre de los siguientes perceptores:

Antonio Tudanca; José Ramón Corral; Mercedes Fernández; Prudencio M. Ballesteros, Patricio Andrés Lacalle, Tomás Gil Fernández, Juzgado número 2; Eleuterio de la Viuda; Manuel de la Viuda; Eeloy de la Torre Pampliega, Elvira Aguinaga Martínez, Juan Cobo de Guzmán, Fernando G. Alonso, Liquidador D. Reales de Salas de los Infantes; Liquidador de Briviesca, Liquidador de Roa de Duero; Liquidador de Villarcayo; Cine la Merced de Burgos; Gregorio Muñoz Rica; Aurelio Rincón y otro; Emilio Fuentes Barcina; Aurora Marijuan de la Viuda; Enrique Heredero Martín; Julio Pérez Catalá; Géneros de Punto Acosta; Raimundo Ruiz López; Agustín García Domingo; Bernardo Arranz Astigarraga; Pedro Porras Fernández; Juan Morentín Liznain; Eliseo Sedano Diez; Fernando Arribas Ibáñez; Julio García González; Alberto Benito Marcos.

INFORMACION MILITAR

DESTINOS.— Para cubrir la vacante de inspector de de la 1.ª región pecuaria, ha sido designado el coronel de Caballería, disponible en la 6.ª Región militar don Luis Prendes Macaya.

Ha sido destinado a la Escuela Militar de Montaña, como auxiliar de profesor del primer grupo (táctica) el capitán de Ingenieros don Antonio Casals Marco, de la Academia de Ingenieros del Ejército.

ALCALDIA

PROHIBICION DE ESTACIONAMIENTO DE COCHES.— Con motivo de las obras que se realizan en la calle de San Francisco, desde Diego Laínez, hasta su final, se prohibe el estacionamiento de vehículos de toda clase, los días 7, 8 y 9 de los corrientes.

MODELOS NOVEDAD

PRENDAS PUNTO A MEDIDA

MIMALUC

Santa Clara, 3

DISTRIBUIDORES DEL RAMO DE CONSTRUCCION Y ELECTRODOMESTICOS

NECESITAN ASOCIADOS

con tiendas abiertas en Burgos y provincia, para vender productos de firmas nacionales e internacionales.

Dirigirse, por escrito, a GRUPO LAR. Maestro Alonso, 10. MADRID—2.

LIBRERIA-PAPELERIA

HIJO DE EUSTERIO RODRIGUEZ

PLAZA JOSE ANTONIO, 10

POR REFORMA

y mientras duren las obras, continuará a su disposición en:

PLAZA JOSE ANTONIO, 4

(Antiguo Comercio MOLINER)

Los muebles más lujosos y actualizados para cada hogar, al precio más justo

muebles evelio

VITORIA, 56.... 58, 60, 62

NECESITAMOS

SOLDADORES, autógena y eléctrica. - Aplicaciones Técnicas Industriales. San Pedro Cardeña, 54 Obra. — (R. O. C. 412)

★ Luis Buñuel

★ TRISTANA

★ Benito Pérez Galdós

¿Qué le dicen estos nombres?

y, además... ¡en el TIVOLI!

M.E.C.D. 2017

La «Novena de la Gracia» se inicia hoy en Burgos

Veintidós veces al día en La Merced y en San Lorenzo

Hoy, día 7, comenzarán en nuestra ciudad «Los nueve días de Javier o Novena de la Gracia» de tanto fervor popular en Burgos, al igual que en las demás poblaciones españolas donde tiene lugar sucesivamente este piadoso y misionero ejercicio.

Predicarán los jesuítas Padres José Luis Rodríguez, Santiago Serrano y F. Castro y se hará 22 veces al día en las iglesias de la Merced y de San Lorenzo.

De otra parte las emisoras Radio Juventud transmitirá la «Novena de la Gracia» a las siete de la tarde; Radio Popular a las nueve menos diez de la noche, después del rosario y Radio Castilla, a las siete y media de la tarde desde La Merced.

La «Nove de la Gracia» se hará dialogada a cuyo fin al entrar los fieles en el templo podrán recoger la correspondiente hoja del ejercicio. Se dará a venerar la reliquia de San Francisco Javier y con ella se visitará a los enfermos que lo deseen. Quienes lo deseen deben avisar en la sacristía.

Además una exposición de arte oriental durante los días de la novena.

Las intenciones de la «Novena de la Gracia» se dirigen a obtener de Dios por intercesión de San Francisco Javier: aumento de Fe en la Iglesia; una vida cristiana evangélica; espíritu de solidaridad misionera; paz en el mundo moderno y elevación social y espiritual en los países del tercer Mundo.

---

†

Las misas gregorianas que dieron comienzo ayer, a la una, en la iglesia de la Merced (PP. Jesuitas), así como el novenario de rosarios que comenzarán mañana, miércoles, día 8, a las ocho menos cuarto de la tarde, en la parroquia de San Lesmes, serán aplicados por el eterno descanso del alma de

DANIEL SERRANO TUDANCA

que falleció el día 14 de Marzo de 1970

Q. E. P. D.

La familia agradecerá la asistencia a dichos actos.

Facultad de Teología

Hoy, conferencia de D. Francisco Cantera

El Excmo. Sr. D. Francisco Cantera Burgos dará unas conferencias en la Facultad de Teología en los días 7 al 10 a las ocho de la tarde sobre los siguientes temas: **El problema de los conversos en España. La familia de los Arias Dávila. Luis Vives y su familia judaizante. Israel en nuestros días y sus características.**

La personalidad del doctor Cantera Burgos, catedrático de Lengua hebrea en la Universidad de Madrid, académico de la Historia, fundador del Instituto Arias Montano del Consejo Superior de Investigaciones Científicas y de la revista «Sefarad» así como la importancia y variedad de los temas en orden al conocimiento del judaísmo justifican el interés suscitado. Pueden asistir cuantos lo deseen

En los días 13 al 17 dará un cursillo con dos clases diarias a las diez y doce de la mañana el prestigioso especialista en psicología pastoral Dr. Alejandro Roldán, S. J. sobre diversos aspectos de **Caracteriología religiosa y Ascética diferencial** de indiscutible interés para sacerdotes y educadores

---

†

El novenario de rosarios que dará comienzo hoy, martes, a las 8,30 de la tarde, en la iglesia parroquial de San Lesmes, Abad, será aplicado en sufragio del alma de

EL SEÑOR

DON MANUEL VILLAVERDE FERNANDEZ

que falleció el día 30 de Marzo último, habiendo recibido los Santos Sacramentos y la Bendición de Su Santidad

Q. E. P. D.

Su esposa, hijos y demás familia, ruegan la asistencia a alguno de estos actos piadosos, por lo que les quedarán muy agradecidos.

LA «PEÑA RINCON DE CASTILLA» CELEBRO EL DOMINGO EL XVII ANIVERSARIO DE SU FUNDACION

Con gran brillante celebró el domingo el XVIII aniversario de su fundación la "Peña Rincón de Castilla". Dieron comienzo los actos programados con tan fausto motivo, con la piadosa y caritativa visita de los miembros de la sociedad al Cementerio de San José, donde directivos y socios acudieron a orar y depositar ramos de flores en las tumbas de los compañeros fallecidos.

A mediodía, en la parroquia de San Gil, fue oficiada una misa por el presbítero don Gonzalo Izquierdo y al Evangelio, el párroco don Gerardo Delgado, pronunció una bella homilía. Durante el Santo Sacrificio, la rondalla de la "Peña Guitarrista Burgense" interpretó selectas composiciones musicales.

Presidieron el solemne acto el comisario jefe del Cuerpo General de Policía, don Antonio Martínez de la Hoz; presidente de la "Peña Rincón de Castilla", don Luis Suárez Palomino, miembros de la Junta directiva de la entidad y representaciones de las diferentes "peñas" y casas regionales existentes en la ciudad. A la solemne ceremonia religiosa asistieron la totalidad de los socios acompañados de sus familiares y numerosos amigos y simpatizantes de la burgalesísima sociedad.

Concluída la ceremonia religiosa, los asistentes a la misa se trasladaron al domicilio social de la "Peña Rincón de Castilla", donde fue servida una copa de vino español. Hizo el ofrecimiento con sencillas y sentidas palabras, el presidente de la entidad, don Luiz Suárez, quien agradeció la presencia de las distintas representaciones que se sumaron a la conmemoración.

Por su parte el comisario jefe de Policía dirigió unas breves palabras de felicitación a la "Peña Rincón de Castilla" e igualmente hizo el presidente de la "Peña Guitarrista Burgense", señor Espinosa.

Por la tarde, los socios y familiares se reunieron en un almuerzo de hermandad.

(Foto FEDE)

TAMAYO

AIRE ACONDICIONADO - CAMARAS ALBAÑILERIA VITRINAS CONSERVACION Y CONGELACION MOSTRADORES INTERIORES REFRIGERADOS SEVICIO TECNICO

Francisco Salinas. 19. — Teléfono 205075

TELEVISION ESPAÑOLA

MARTES

10,02 Televisión escolar.
2,00 Apertura y presentación.
2,02 Panorama de actualidad.
3,00 Noticias a las tres.
3,25 Avances.
3,30 Rimas populares.
4,00 Doris Day Show: "La niñera".
4,30 Nivel de vida.
5,00 Hablemos de España.
5,15 Cierre.
6,02 Lotería Nacional: Retransmisión en directo, desde Lérida, del sorteo extraordinario de la Paz.
7,29 Avances.
7,30 Flipper: "El agente Bob".
8,00 Puesta a punto Motocross.
8,30 La huella del hombre: "La Rex Publica". Historia de Roma desde la instauración de la República hasta la derrota de Cartago.
8,55 Esta noche...
9,00 Novela: "Vestida de tul" de Carmen de Icaza.
9,30 Telediario.
9,55 Avances.
10,00 Poesía e imagen: "Gustavo Adolfo Bécquer". (III)
10,15 Ciclo "Cabalgando hacia el Oeste". I: "Raíces profundas".
12,00 Veinticuatro horas.
0,15 Despedida y cierre.

MIERCOLES

10,02 Televisión escolar.
2,02 Panorama de actualidad.
3,00 Noticias a las tres.
3,30 La quiniela.
4,00 Embrujada: "El muñeco Pelitos".
4,30 Nivel de vida.
5,00 Hablemos de España.
5,15 Despedida y cierre.
6,02 Tarzán: "El tigre... el tigre".
7,00 Habla consigo: Jesús Urteaga.

(Segundo programa)

7,05 Los Picapiedra: "Goteras".
7,32 Teleclub.
8,00 Puesta a punto: Motocross.
8,30 Este planeta: "La voz y la rueda". Programa número 19.
8,55 Esta noche...
9,00 Novela "Vestida de tul" de Carmen de Icaza.
9,30 Telediario.
10,00 Programa de actualidad.
10,00 Doble imagen: "Tip y Coll".
11,00 Ironside: "Alias, señor Braitwaite".

Emerson

El televisor del futuro

COMERCIAL VELO-MOTO

los novios de Burgos tienen suerte

TENEMOS A SU DISPOSICION

«LISTA DE REGALOS DE BODA»

Los propios novios seleccionan en las diversas secciones de nuestro establecimiento aquellos artículos que precisamente desean.

Luego hacen una lista de regalos y la dejan en «CAMPO» para que sus amistades, con los diferentes regalos a la vista, elijan lo que esté de acuerdo con su presupuesto.

CAMPO GRANDES ALMACENES

Ofrece este servicio a los novios, porque en sus múltiples secciones es posible elegir, desde una bellísima vajilla a la batidora último modelo o cualquier detalle del mejor gusto.

Y a los familiares y amigos

CAMPO

resuelve fácilmente el siempre difícil problema de acertar con el regalo más apropiado.

La lista de regalos de boda es un servicio que los mejores establecimientos de Europa ofrecen para la comodidad de los contrayentes.

CAMPO GRANDES ALMACENES

Banco del Desarrollo Económico Español BANDESCO

ofrece, al ahorro español, la fórmula más atractiva

7,25%

ANUAL, EN DEPOSITOS A PLAZO DE 3 AÑOS

Estos depósitos podrán ser movilizados por el titular antes de su vencimiento con arreglo a las disposiciones vigentes.

El importe total de estos depósitos se limita a 2.000 millones de pesetas. Se constituirán por riguroso orden de presentación en

BANCOS FUNDADORES:

BANCO ESPAÑOL DE CREDITO
BANCO GUIPUZCOANO
BANCA COMMERCIALE ITALIANA
BARCLAYS BANK LTD.
BANQUE ROTHSCHILD
DEUTSCHE BANK A. G.
INTERNATIONAL FINANCE CORPORATION
MORGAN GUARANTY INTERNATIONAL

Banco del Desarrollo Económico Español

BANDESCO

FERNANDO EL SANTO, 20 - MADRID, 4

INFORMACION EN LA CENTRAL Y SUCURSALES DE: BANCO ESPAÑOL DE CREDITO-BANCO GUIPUZCOANO-BANCO GARRIGA NOGUES-BANCO DE VITORIA

Aprobado por el Banco de España con el n.° 7.785

clarín

---

†

LA SEÑORA

Doña Felisa Gil Pérez

(Viuda de Casto Lázaro)

Falleció en el día de ayer, a los 77 años de edad, confortada con los Santos Sacramentos y la Bendición de Su Santidad

(Q. E. P. D.)

Sus apenados hijos, don Mariano (industrial en Madrid), don Felicísimo (industrial de esta plaza), doña Felicitas y doña Esperanza; hijas políticas, doña Oliva Gómez y doña Avelina Vicario; nietos; hermanos, don Gerardo y don Angel: hermanos políticos, sobrinos, primos y demás familia

RUEGAN oraciones por el eterno descanso de su alma y la asistencia al entierro y funeral (corpore presente) que se celebrarán en la iglesia parroquial de SAN LESMES, ABAD, HOY, MARTES, a las CUATRO Y MEDIA, acto seguido la conducción del cadáver al Cementerio de San José, piadosos actos por los que les quedarán sumamente agradecidos.

Vivía: Calle La Puebla, 26. LA FAMILIA NO RECIBE.

Burgos, 7 de Abril de 1970. "La Misericordia".

---

†

EL SEÑOR

D. HELIODORO SADORNIL DELGADO

Falleció en el día de ayer, a los 53 años de edad, habiendo recibido los Santos Sacramentos y la Bendición de Su Santidad

D. E. P.

Su apenada esposa, doña Ignacia Santamaría; hijo, don Angel; padre político, don Ignacio Santamaría; hermanos, doña Maura, don Bonifacio, don Isidoro, don Ildefonso y doña Felisa; hermanos políticos, sobrinos, primos y demás familia

RUEGAN una oración por su alma y la asistencia a las honras fúnebres y funeral que se celebrarán en la iglesia parroquial de San Gil Abad, HOY, martes, a las CINCO y acto seguido la conducción del cadáver al cementerio de San José.

CASA DOLIENTE: TRINIDAD, 12.

Burgos, 7 de Abril de 1970

«La Cruz». — Gran Funeraria

---

†

LA SEÑORA

DOÑA MARIA CASTRILLO ARCE

Falleció en el día de ayer, a los 91 años de edad, confortada con los Santos Sacramentos y la Bendición de Su Santidad

Q. E. P. D.

Sus resignados hijos, Sor Patrocinio (Hija de la Caridad), don Gregorio y Sor Jesusa (Hija de la Caridad); hija política, doña Trinidad Pérez; nietos, Aurora, Ana-María, José Luis, Jovier y Juan-Carlos; sobrinos, primos y demás familia

RUEGAN una oración por el eterno descanso de su alma y la asistencia a las honras fúnebres y entierro que se celebrarán en la Capilla del Hospital provincial, HOY, MARTES, a las CUATRO Y MEDIA y seguidamente a la conducción del cadáver al Cementerio de San José. Actos de piedad por los que les anticipan las más sinceras gracias.

Casa doliente: Residencia de Hijas de la Caridad.

Burgos, 7 de Abril de 1970.

"La Misericordia".

M.E.C.D. 2017

Subida de los tipos de interés anual

6,5 % AHORRO VIVIENDA

AHORRO BURSATIL **5,5 %**

5,5 % IMPOSICIONES A 12 Meses

IMPOSICIONES A 6 Meses **5 %**

4 % IMPOSICIONES A 3 Meses

LIBRETAS DE AHORRO A LA VISTA **3 %**

1 % CUENTAS CORRIENTES

SU DINERO desde ahora le renta más en las CAJAS DE AHORROS

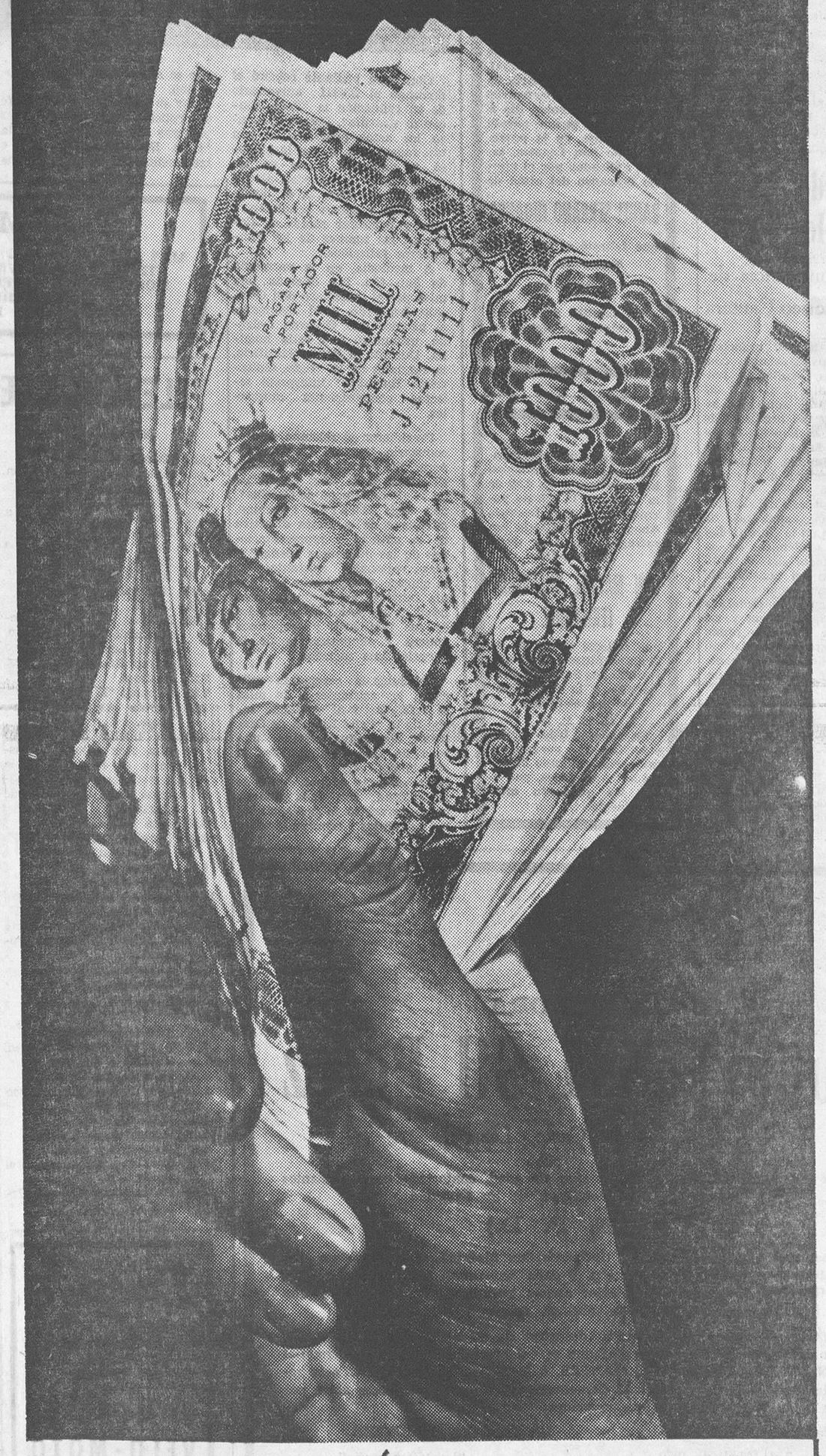

Sí, también las CAJAS DE AHORROS tienen cuentas corrientes y todos los servicios que Vd. precise.

CONFEDERACION ESPAÑOLA DE CAJAS DE AHORROS

M.E.C.D. 2017

VIII centenario del nacimiento de Santo Domingo de Guzmán

Madrid es hoy, martes, el centro donde confluirán las distintas comisiones que desde varios puntos de la Nación vienen preparando los actos conmemorativos del octavo centenario del nacimiento de Santo Domingo de Guzmán, a los que se pretende dar el máximo alcance y relieve. Tanto en el orden local, como en el nacional e internacional.

Se pretende con ello coordinar los distintos puntos de vista en orden a la culminación de los actos conmemorativos de dicho centenario y entre los que destaca la inauguración de un monumento dedicado al Santo, convirtiendo así en piedra el fervor y agradecimiento de Burgos y su comarca hacia tan egregia figura de la Iglesia.

A los actos de reunión asistirán representantes de las Corporaciones locales burgalesas; alcalde de Aranda de Duero, don Luis Mateos Martín; presidente del Patronato pro-Caleruega, don José María Codón Fernández, así como numerosas personalidades relacionadas con tan señalados actos, previéndose igualmente la visita al punto donde se estudiará el lugar de colocación del monumento y para el que hay abierta una suscripción popular, a la que se vienen adhiriendo amantes de la gloriosa figura de Santo Domingo de Guzmán.

Alfombras gran calidad
muebles evelio
VITORIA, 56.... 58, 60, 62

Se vende
o alquila piso céntrico, calle Clunia, 15-2.º
3 habitaciones, comedor, recibidor, cocina, baño completo, calefacción Central, gran confort.
Razón: Telf. 209207.

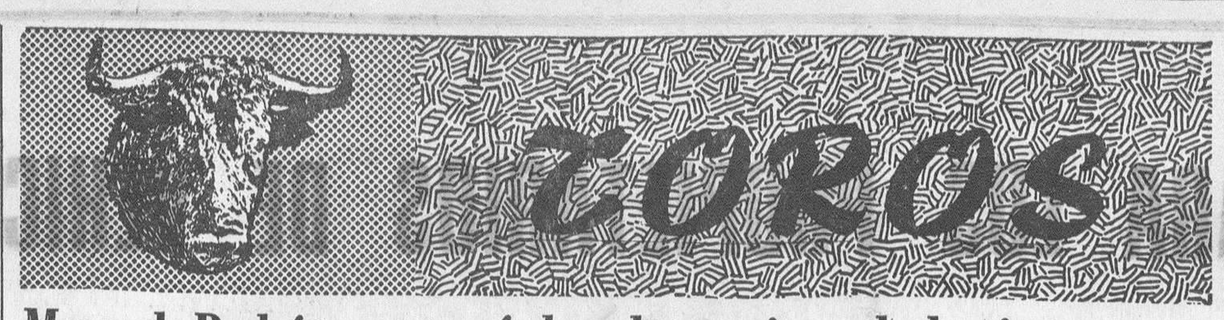

Manuel Rodríguez tomó la alternativa el domingo en la primera corrida de la feria de Abril de Sevilla

«El Cordobés» ha creado una «liga taurina» para descubrir y seleccionar nuevos valores de la Fiesta

RESUMEN DE LA JORNADA TAURINA DOMINGUERA

Cuatro corridas de toros se celebraron el domingo en los ruedos españoles.

En la Maestranza de Sevilla vieron la segunda corrida del año, con buena entrada. Asistieron al festejo los ministros de Industria de España y Portugal, acompañados de las primeras autoridades. Fueron lidiados un toro de Flores Cubero, bravo y seis de Lisardo Sánchez, bien presentados, con trapío y bravos. Cuatro fueron aplaudidos en el arrastre. El rejoneador portugués David Ribeiro Téllez fue ovacionado y dio la vuelta al ruedo. En lidia ordinaria, Manuel Rodríguez tomó la alternativa de manos de José Fuentes y estuvo muy torero en su primero. Escuchó una gran ovación, fue premiado con una oreja y dio la vuelta al ruedo. En el sexto oyó palmas. José Fuentes, ovación, petición de oreja y saludos en su primero y una oreja y vuelta en el cuarto. Ruiz Miguel, una oreja y vuelta en el tercero y palmas y saludos en el quinto. Mediada la corrida los tres diestros y el rejoneador subieron al palco para cumplimentar a los ministros.

—Barcelona... Primera corrida de la temporada en la "Monumental". Lleno total. Cinco toros de Mercedes Pérez Tabernero Montalvo y uno de Juan María Pérez Tabernero Montalvo, lidiado en último lugar, todos de buena presencia, pero mansos, flojos de remos y sin casta. Pesaron en vivo, 510, 492, 551, 543, 557 y 560 kilos, respectivamente. Paco Camino cumplió discretamente en sus dos toros y escuchó aplausos en los dos. "El Viti" también fue ovacionado. "El Cordobés", ovación, una oreja, petición de otra y vuelta en su primero. En el último fue despedido con una gran ovación. Durante la lidia del sexto toro el picador de la cuadrilla de "El Cordobés", José Ramos Sigüenza, sufrió un esguince del ligamento lateral del tobillo izquierdo, de pronóstico reservado, del que fue curado en la enfermería.

—Vélez-Málaga. — Lleno completo. Siete toros de Manuel Hermanos, que dieron buen juego, excepto el quinto, que se rompió un pitón en el chiquero y fue sustituido por otro de Diego Puerta, que el público protestó airadamente por su mala presencia y mansedumbre. Victoriano Roger "Valencia", ovación, una oreja y vuelta en el primero y ovación, petición de oreja y vuelta en el cuarto. Miguel Márquez, ovación, dos orejas, vuelta y saludos en su primero y aplausos en el quinto. Pepe Luis Román, ovación, una oreja y vuelta en el tercero y gran ovación, dos orejas y vuelta en el último. En cuarto lugar actuó el rejoneador D. Angel Peralta, que no -es tuvo acertado colocando los rejones de muerte. Al final de su actuación el público guardó silencio.

—Ciudad Real. — Corrida inaugural de la temporada. Regular entrada. Seis toros de Javier Molina, de Sevilla, bien presentados y bravos. Algunos fueron aplaudidos en el arrastre. José Martínez "Limeño", ovación, una oreja y vuelta en su primero y ovación y vuelta en el cuarto. José Ruiz "Calatraveño", ovación y vuelta en uno y gra novación, dos orejas y vuelta en el quinto. José Luis Parada, ovación, una oreja y vuelta en el tercero y aplausos en el último.

—o—

En los festejos novilleriles y festivales benéficos celebrados durante la jornada dominguera, destacaron los triunfos alcanzados por los siguientes:

"Marcelino" (una oreja), en la "Monumental" de Madrid; Antonio Porras (una oreja) y Antonio José Galán (tres orejas y salida a hombros), en "Vista Alegre" (Madrid); Miguel Peropadre "Cinco Villas" (una oreja), en Zaragoza; Vicente Martínez "El Levantino" (una oreja) y el colombiano Germán Urueña (una oreja en cada novillo), en Lorca. Este diestro fue sacado a hombros. "Curro" Claro (una oreja) y José Luis Galloso (dos orejas y rabo), en Jerez de la Frontera. "Curro" Claro y Galloso salieron a hombros. Pepe Luis Ortuño (una oreja) y José María Manzanares (dos orejas, un rabo y salida a hombros), en Alicante; Manolo Ortiz (una oreja) y Pedri'n Castañeda (una oreja), en Bilbao; Rafael Suñé (una oreja), Gabriel Pericás (una oreja) y Fernando Gracia (una oreja), en Palma de Mallorca; Dámaso Gómez (una oreja), Andrés Vázquez (una oreja), "El Macareno" (dos orejas) y el novillero mejicano Luis Procuna (dos orejas y rabo), en Mérida; "Tinín" (dos orejas), Palomo Linares (dos orejas y rabo), Pedrín Benjumea (dos orejas), el rejoneador Fermín Bohórquez (dos orejas), Juan José (dos orejas) y Julián García (dos orejas y rabo), en Tarragona. — (Resumen de "Cifra" y "Logos").

"EL CORDOBES", PROBABLE EMPRESARIO DE LA PLAZA DE SU TIERRA

Sevilla (Logos). — Según publica la "Hoja del Lunes" de esta capital, hay la posibilidad de que "El Cordobés" sea empresario de la plaza de toros de su tierra. Según parece, dicho coso no encuentra quién lo explote, por juzgarse excesivos los tres millones que se dice pide la propiedad por el arriendo anual. Como se acerca la fecha de la feria de Mayo y no tiene quien organice, ni nada programado, el propietario ha acudido a Manuel Benítez, para que se haga empresario

UNA "LIGA TAURINA" CREADA POR "EL CORDOBES"

Sevilla (Logos).— "El Cordobés" ha creado, para esta temporada, una liga taurina parecida a la de fútbol, con objeto de seleccionar todos los valores de la fiesta. Así lo ha declarado a la "Hoja del Lunes" de esta capital. "Quiero que se descubra —dice— los aspirantes y novilleros que valgan, y sacar adelante a los triunfadores".

Añadió que con el título de "Trofeo Cordobés" y el acuerdo con algunos empresarios, contentos y partidarios de su idea, organizará una serie de becerradas para noveles y otras de novilladas con picadores para muchachos, que valiendo, están parados. De cuantos actúen, se seleccionarán los mejores, llevándolos a una competencia nacional o regional. Bastarán unos veinte festejos para descubrir una figura y será a esa —dijo—, la que llevaré a la alternativa llegado su momento, con la esperanza de que se haga tan famoso como yo e incluso de que sea capaz de derribame de mi puesto.

—¿Cuál será el premio para el triunfador?

—De momento, el de poder torear todos los espectáculos que vamos a organizar. Después, el día de la alternativa, le regalaré el equipo completo que ha de lucir en la plaza, incluidas las espadas y un automóvil para que viaje por España.

—Creo que me ayudará Televisión Española, porque también los toreros tienen derecho a aparecer en sus pantallas y a que se les dé la mano para alcanzar el triunfo y la gloria.

EL NOVILLERO LUIS PROCUNA, HERIDO EN VALENCIA

Valencia.— Novillada con picadores. Dos novillos de Aleas (primero y sexto), de juego irregular y cuatro de Beca Belmonte hermanos, que dieron buen juego. "El Platanito", palmas y pitos en uno y silencio en el otro. El mejicano Luis Procuna, ovacionado en su primero. Durante la faena a su segundo fue cogido y herido, pasando a la enfermería, donde se le apreció una herida contusa en el muslo derecho, con tres trayectorias, de 20, 15 y 10 centímetros. de extensión superficial, que interesaban varios músculos, de pronóstico grave. Pepe Luis Murcia, ovación, petición y vuelta en el tercero y aplausos en el último.—(Logos).

ENTREGA INMEDIATA CAMIONES
Barreiros
16, 17 y 20 Tn. de peso TOTAL cargado autorizado
Modelos 42/16, 42/17 y 42/20
Superadas las dificultades de suministro del pasado año, podemos ofrecer a nuestros clientes los NUEVOS camiones
Barreiros
Para entrega INMEDIATA
Ditasa
Vitoria, 31 - Teléfonos 204903 - 203965

MUNDO LABORAL

Madrid (Logos). — En la tarde de hoy ha visitado al ministro de Trabajo la comisión negociadora del convenio colectivo sindical de la Banca privada. Acompañada del presidente de la segunda fase del convenio, don Víctor Fernández González y del presidente del Sindicato de Banca y Bolsa, don Emilio Lamo de Espinosa, para darle cuenta del término de la negociación que se ha venido llevando a cabo en los últimos días.

Tanto por el presidente de la segunda fase de las deliberaciones como por el presidente del Sindicato se puso de relieve la laboriosidad y dificultades de las negociaciones que han podido ser superadas gracias a la buena disposición y alto espíritu de las representaciones económica y social y que han culminado en el acuerdo.

El ministro de Trabajo agradeció la visita y felicitó a la comisión por el ejemplo que ha dado de espíritu de negociación

ACUERDO DEL CONSEJO DE TRABAJADORES DE ASTURIAS

Oviedo (Cifra). — El actual salario mínimo de ciento veinte pesetas, recientemente establecido, no satisface las necesidades de una familia de tipo normal, según una de las conclusiones aprobadas hoy por el Pleno del Consejo provincial de Trabajadores, reunidos en la Casa Sindical de Oviedo, informan en fuentes sindicales.

Igualmente se acordó solicitar el establecimiento de la jornada laboral de cuarenta y cuatro horas para todos los sectores laborales de la nación, conforme con las normas ya vigentes en algunos de ellos.

Por último y teniendo en cuenta la real situación conflictiva en algunas empresas, se acordó interesar la urgente reglamentación de estas situaciones.

PRACTICA NORMALIDAD EN LA CUENCA MINERA ASTURIANA

Oviedo (Logos). — Prácticamente, esta mañana se ha vuelto a reanudar el trabajo en las explotaciones mineras de "Hunosa" que habían parado en la mañana del pasado viernes.

Solamente en los pozos "Pumarabule" y "Llamas", se han registrado algunas ausencias. En el primero, de una plantilla de 576 hombres no trabajan 230, y en el segundo de 298, 33, con lo cual puede darse prácticamente por resuelto el conflicto minero que se había planteado en los últimos días de la semana pasada.

UNA DISPOSICION DE LA AUTORIDAD POR COACCION

Sevilla (Cifra). — Tres trabajadores de la empresa "Siderúrgica Sevillana, S. A.", que en la actualidad se hallaban en situación de paro voluntario —después de haber levantado la empresa las suspensiones de los contratos e invitar a todo el personal a reanudar sus actividades—, han sido puestos hoy a disposición de la autoridad judicial competente por haber coaccionado a otros productores que trabajan en la factoría cubriendo las plazas vacantes.

Los tres trabajadores fueron detenidos a última hora de la tarde del pasado viernes, según se dice en medios competentes.

Maravilloso futuro para una profesión de hoy

Cada día se dedican a la decoración mayor número de mujeres

No cabe duda que la decoración es prácticamente una profesión totalmente nueva.

Hasta hace relativamente poco no se había oído hablar de los decoradores y decoradoras. Pero ahora, sí. Se sabe que existen en España un elevado número de profesionales que cobran elevados precios y no obstante todavía hacen falta más.

Decoración, es una profesión que conjuga perfectamente el arte, la técnica y el buen gusto. Sin conjugar estos tres factores difícilmente podremos hallar al buen decorador, el que de verdad entiende su trabajo.

Pero lo verdaderamente significativo —según nos informa el Centro de Estudios CEAC, de Barcelona— es la gran cantidad de mujeres que se matriculan constantemente en este nuevo curso de enseñanza por correspondencia. «Así ven cumplidas sus aspiraciones de ganar más, comenzar a trabajar mientras estudian y tener una profesión de categoría, libre e independiente» —afirma el citado Centro de Estudios.

El Centro de Estudios CEAC, de Barcelona, es prácticamente el único de España que enseña esta nueva profesión. De él han salido famosos decoradores y decoradoras. Y de él, sin duda, saldrán todavía muchísimos más.

Aquellas personas que tengan sentido estético, buen gusto y armonía y quieran ganar más, ya saben cuál es su camino: estudiar decoración, una profesión de hoy con un maravilloso futuro.

VENDO LOCALES COMERCIALES
70 y 80 metros cuadrados en Aparicio y Ruiz, 3.
Teléfono 207649.

PRENDAS NIÑO
PRIMAVERA-VERANO
MIMALUC
Santa Clara, 3

aMéjico CON INSALUS
CAMPEONATO DEL MUNDO DE FUTBOL
Envíe una cápsula de una botella de Agua Mineral INSALUS, carbónica o natural, en un sobre cualquiera con su nombre y dirección, al Apartado 440 (San Sebastián) y participará en los GRANDES SORTEOS MENSUALES de plazas DOBLES para asistir a los CAMPEONATOS DEL MUNDO DE FUTBOL EN MEJICO, en el Mes de Junio.
Cuantos más envíos haga, más probabilidades tendrá de ganar.
PARTICIPE EN EL PROXIMO SORTEO DEL 30 de Abril
MEXICO 70
INSALUS
Fuente Aralar
agua mineral natural
AGUA DE INSALUS
INSALUS APTDO. 440 SAN SEBASTIAN
PUBLIS

Tómbola Inválidos Civiles
¡ULTIMA SEMANA!
Liquidación de todos los artículos
¡MILES DE PREMIOS!
Sorteo de regalos:
Serie A, Núm. 64.871.
Serie B, Núm. 46.901.
Serie C, Núm. 64.341.
NOTA: La retirada de premios termina el martes, día 14.

GANE HASTA 4.000 PESETAS A LA SEMANA
REPARANDO COCHES
Cada día hay más coches (nacionales y turistas) y hacen falta «buenos mecánicos» para repararlos. En poco tiempo estudiando en su propia casa, usted dominará los secretos del automóvil, si sigue nuestro Curso de
MECANICO DE AUTOMOVILES
por correspondencia, de CEAC, el Centro de Formación Profesional y Técnica por Correo más importante de España. Escriba hoy mismo o envíe el cupón, a Centro de Estudios CEAC — Aragón, 472. — Dpto. L-61. Barcelona-13.
Ruego me envíen información gratuita y sin compromiso de su Curso de
MECANICO DE AUTOMOVILES
Nombre ...
Domicilio ...
Población ... (Dto. Postal) ...
Provincia ...
CEAC — Aragón, 472 — Dpto. L-61. Barcelona-13
AYUDE A UN AMIGO SUYO: Ruego envíen información sobre el Curso de MECANICO DE AUTOMOVILES a:
Nombre ...
Domicilio ...
Población ... (Dto. Postal) ...
Provincia ...
CEAC — Aragón, 472 — Dpto. L-61. Barcelona-13

M.E.C.D. 2017

AVISO IMPORTANTE PARA LOS PROPIETARIOS DE VEHICULOS

EBRO Y MASSEY FERGUSON

Nos complacemos en comunicar a nuestros clientes, propietarios de vehículos EBRO, MASSEY FERGUSON y FADISA (camiones y tractores, furgonetas y Fadisa-**Ebro** F-100, Cosechadoras Massey Ferguson, motores Perkins y toda la gama de productos fabricados por nuestra representada **Motor Ibérica, S. A.** y sus divisiones PERKINS, MASA, de Noain (Pamplona) y MAINSA, en Ejea de los Caballeros (Zaragoza), que hasta tanto sean inauguradas nuestras instalaciones de Servicio en esta ciudad, **carretera de Madrid-Irún, Km. 236,** con el fin de corresponder con un servicio de Post-Venta, más adecuado posible al aumento del parque de unidades de nuestra Marca en esta provincia, los Servicios durante el Período de Garantía serán prestados con carácter provisional en nuestro nuevo taller, situado en:

VIA DE EMPALME

(carretera de Madrid, entre el Bar La Terraza y calle de Los Pisones)

Que estará dedicado exclusivamente en esta capital a dicho Servicio de Garantía. Nuestro actual taller (provisional), en la calle del Hospital Militar, s/n., se dedicará desde esta fecha, únicamente a atender todos los vehículos y maquinaria que tengan vencido el período de garantía.

NUESTRAS SUCURSALES DE

MIRANDA DE EBRO - CALLE VITORIA, 24

ARANDA DE DUERO - CALLE CARLOS MIRALLES, 68-70

MEDINA DE POMAR - CALLE GENERAL FRANCO, 2

En sus talleres atenderán independientemente, tanto las unidades en garantía, como aquellas otras que la tienen ya vencida.

Asimismo nos complacemos en comunicarles la próxima apertura de un nuevo taller en

BRIVIESCA - PLAZA DE SANTA TERESA, N.º 2 y 3

Con estas medidas, queremos demostrar una vez más, a nuestros clientes la importancia que dedicamos al Servicio de Post-Venta, manteniendo en la capital y en esta provincia, la mayor y más extensa Red de Servicio propia, tanto en talleres fijos, como móviles, manejados por los más expertos especialistas en nuestra Marca, garantizando con ello un mayor rendimiento de las máquinas que distribuímos y asistiendo a todos nuestros clientes con la eficacia y rapidez que se merecen.

PALACIOS AUTO-AGRICOLA, S. A.

BURGOS - MIRANDA - ARANDA - MEDINA

M.E.C.D. 2017

Asesinato del embajador alemán en Guatemala

(Viene de primera pág.)

del embajador Karl Von Spreti, a manos de las "FAR".

Un funcionario de la misma dijo que monseñor Prigione se encontraba reunido en este momento con los embajadores acreditados en Guatemala, para decidir la actitud a adoptar ante la presente situación.

Monseñor Prigione ha actuado como intermediario entre los secuestradores y el Gobierno, para intentar salvar la vida del diplomático.

El Nuncio de Su Santidad hizo previamente un llamamiento en favor del embajador alemán secuestrado.

Monseño Prigione se dirigió a los estudios de televisión anoche poco después de hablar con los secuestradores, quienes le llamaron a las 14,15 (hora local) para decirle que el conde —que cuenta 62 años y padece una dolencia cardíaca— aún vivía.

Minutos antes de que el Nuncio pronunciara su alocución, desmintió los rumores de que los rebeldes hubieran fijado el plazo de 15 minutos para la ejecución del conde, a menos de que el oGbierno aceptara a su petición de entregar 700.000 dólares y la puesta en libertad de 25 prisioneros polititicos.

"Los rebeldes no han fijado ninguna tregua", dijo monseñor, "sino que prometieron llamar de nuevo, cosa que no han hecho y por esto hago el llamamiento".

Frente a las cámaras de televisión, monseñor Prigione pidió a los secuestradores que entrara nen contacto con él.

"Si no hablamos, no habrá forma de negociar", dijo. "Deseamos oir vuestras peticiones".

Pidió a los secuestradores que "fueran humanos" y no mataran al conde.

Anteriormente, el enviado de la Cruz Roja, pidió también a los rebeldes que no ejecutaran al conde Von Sprieti. También pidió a los secuestradores concedieran una extensión del plazo al Gobierno para que pudieran reconsiderar su postura de no adherirse a las peticiones de los secuestradores.

Dijo que la actitud del Gobierno guatemalteco no continuaba siendo "completamente negativa".

La embajada de Alemania occidental desmintió todos los informes que circulaban de que había sido fijado un ultimatum por los secuestradores.

"HORRIBLE TRAGEDIA"

Washington (Efe).— "Hay cosas terribles que ocurren en este Mundo y uno se pregunta qué se puede hacer para detenerlas", ha declarado hoy en Washington el secretario de Estado norteamericano, William Rogers, refiriéndose al asesinato del embajador alemán en Guatemala.

El secretario de Estado calificó de "horrible tragedia" la muerte del diplomático.

Rogers parecía muy afectado por lo ocurrido y aseguró a los informadores que actualmente los secuestros de diplomáticos y la piratería aérea son dos de los mayores problemas con los que se enfrenta la humanidad.

Simultáneamente en el Senado norteamericano el líder demócrata Mike Mansfield ha declarado rotundamente que "si se hace imposible proteger a los diplomáticos norteamericanos en ciertos países, tendremos que romper relaciones con ellos".

Mansfield pidió la protección de los diplomáticos estadounidenses en el exterior por guardaespaldas. "Creo que la situación ha llegado a tal punto, que esta medida debe ser puesta en práctica en todo el Mundo", dijo, añadiendo que "es vergonzosa la manera en que se está tratando a los diplomátncos".

CONSTERNACION EN ALEMANIA

Bonn (Efe).— Gran consternación se registra esta mañana en los círculos políticos de la capital federal por el asesinato del embajador alemán en Guatemala. Las primeras reacciones del Gobierno y de los partidos representados en el Parlamento de Bonn expresan un pofundo sentimiento de pesar, y, al mismo tiempo, de indignación, por no haberse evitado el asesinato.

El Gobierio de Bonn abrigaba la esperanza de que el secuestro de Von Spreti no tuviera como epilogo esta nota trágica.

Ruediger Von Wechmar, segundo portavaz del Gobierno federal confirmó esta mañana en Bonn que el encargado de Negocios de la República Federal de Alemania en Guatemala, Gerhard Mikesch, había identificado el cadáver del conde Von Spreti

Inmediatamente después de conocer la noticia del asesinato, el ministro de Asuntos Exteriores, Walter Scheel se puso en comunicación telefónica urgente con el canciller Willy Brandt, que se encuentra en la ciudad tejana de El Paso. El Gobierno de Bonn hará una declaración oficial sober el asesinato del diplomático alemán.

Las representaciones diplomáticas de Guatemala en la República Federal han sido sometidas a estrecha vigilancia policial en evitación de posibles incidentes. El consulado general de Guatemala en Hamburgo fue rodeado esta mañana por agentes de la Policía con varios coches patrulla.

Las misiones diplomáticas guatemaltecas en Bonn cuentan desde el sábado pasado con la protección policial.

Hasta el momento no se ha registrado, ni en Bonn ni en Hamburgo, ninguna manifestación como reacción por el asesinato de Von Spreti.

"Un terribe golpe" ha sido para la familia del conde Karl Von Spreti la noticia de su muerte, según manifestó a la Prensa alemana un representante del conde Franz Von Spei, hermano del politico asesinado. En el palacio familiar de los Von Spreti fue comunicada la noticia en la madrugada del lunes por medio de un familiar en St. Gallen. Y poco después confirmada en el ministerio de Asuntos Exteriores de Bonn.

DECLARACION DE BRANDT

Nueva York (Efe).— El Gobierno de Guatemala se ha demostrado a sí mismo incapaz de asegurar la necesaria protección a los diplomáticos de otros países, dijo esta mañana el canciller alemán, Willi Brandt, en la ciudad de El Paso (Tejas), refiriéndose al asesinato del embajador alemán en Guatemala por elementos terroristas.

En el comunicado hecho público por Brandt éste calificó al embajador como «la víctima inocente de las luchas políticas internas de ese país. Si no tenemos éxito en poner fin a esta clase de actividades terroristas la cooperación entre los países se verá seriamente dañada».

Willi Brandt anunció que no se trasladará esta noche a Ciudad Juarez (Méjico), en vista de lo ocurrido en Guatemala.

POSICION OFICIAL DEL GOBIERNO DE BONN

Bonn (Efe).— «No hay ruptura de relaciones diplomáticas entre la República Federal y Guatemala —manifestó a los periodistas, hoy, el ministro de Relaciones Exteriores, Walter Scheel, en conferencia de Prensa—, pero el Gobierno se reserva toda clase de medidas y también esa posibilidad cuando deduzca consecuencias de la situación, después de conocer los informes del plenipotenciario, Wilhelm Hoppe, de la Embajada y del Gobierno guatemalteco». Scheel anunció que el Gobierno federal preconiza la revisión de la Convención de Viena, para garantizar mayor seguridad a los representantes diplomáticos.

En su declaración oficial el ministro Walter Scheel dice al respecto: «El Gobierno Federal retira de Guatemala al encargado de negocios, Gerhard Mikesch y a otros miembros de la misión, en vista de que el Gobierno guatemalteco no se encuentra, por el momento, en condiciones de garantizar, conforme al Derecho internacional, la protección del representante de la República Federal de Alemania en Guatemala. El Gobierno federal, aun considerando la situación difícil del Gobierno guatemalteco, ante los chantajes delictivos, lamenta la actitud del Gobierno de Guatemala, que no ha realizado todo cuanto estuvo en su mano para libertar al embajador».

Walter Scheel apeló a todos los Gobiernos, a fin de que cooperen a impedir una controversia política mediante los procedimientos bárbaros de la violencia que amenazan los fundamentos de las convivencia internacional contrariando los más elementales principios humanitarios. En su declaración oficial el ministro de Relaciones Exteriores destacó que el terrorismo pone en peligro la cooperación creciente de las naciones contra la cual van dirigidas las actividades de la violencia en diversas partes del Mundo.

Scheel manifestó que no se conoce el momento en que fue asesinado el conde De Spreti en Guatemala. Hizo observar que el embajador de Alemania en Guatemala había adoptado las medidas que son de práctica para los diplomáticos en los países «peligrosos», entre los cuales figuraba Guatemala, sin que Scheel se prestase a comunicar la lista de esos países; pero dijo, asimismo, que Spreti no se sentía amenazado.

Sobre las relaciones diplomáticas, que todavía se mantienen, hasta nuevas decisiones del Gobierno alemán, Walter Scheel expresó la conveniencia de proteger los intereses y los mil quinientos súbditos alemanos en Guatemala. El ministro dijo desconocer los móviles del asesinato y dijo ignorar si el conde De Spreti encabezaba o no una «lista negra» de los terroristas cubanos. El Gobierno federal, según palabras de Scheel, ha llevado a cabo cuantas gestiones podían conducir a la liberación del embajador secuestrado, tanto mediante la Cruz Roja y la Nunciatura Apostólica como por medio de las negociaciones del plenipotenciario Wilhelm Hoppe. Este tenía amplias atribuciones incluso para tratar con los terroristas y con relación al rescate en dinero, Scheel hizo notar que no se trataba sólo del precio del rescate sino del canje de rehenes y que cuatro de los presos políticos exigidos por los secuestradores a cambio del embajador habían sido asesinados por los terroristas.

Walter Scheel precisó la cuestión del viaje de salida de Alemania del embajador guatemalteco Antonio Gándara. Recordó que el representante de Guatemala se había ofrecido para quedar en poder de los terroristas, a condición de que libertasen al embajador Spreti. Añadió el ministro que el secretario de Estado, Georg Ferdinand Duckwitz, había sugerido hoy a Gándara la conveniencia de que decidiese abandonar la República Federal.

Tanto las cartas de Spreti a sus familiares, desde el lugar en que permanecía oculto, como las afirmaciones del presidente de la República de Guatemala sobre una prórroga del ultimátum y una demora de las negociaciones, bajo mejores auspicios habían infundido esperanzas al Gobierno alemán. El domingo, por la noche, fue hallado el cadáver del conde Karl Von Spreti por un campesino, en un barrizal, a 17 kilómetros de la capital guatemalteca. Los rebeldes de la F.A.R. habían pedido dos millones y medio de marcos y la libertad de veinticinco presos políticos. El Gobierno de Guatemala alegó no poder cumplir las condiciones del canje, porque violaban la legalidad constitucional, mientras que el plenipotenciario alemán, Wilhelm Hope, hizo saber al presidente de la República de Guatemala que el Derecho internacional obligaba al Gobierno, en primer término.

El ministro de Relaciones Exteriores, Walter Scheel, viajará en los próximos días a Guatemala, para presidir el traslado del cadáver del embajador.

Por otra parte, se reciben noticias de que llegan a Bonn mensajes de condolencia de todo el Mundo, por la trágica muerte del conde Von Spreti, lamentando y condenando el incidente que llena de luto las páginas del Derecho internacional.

DECLARACIONES DEL EMBAJADOR ALEMAN EN MADRID

Madrid (Cifra). — "El hecho ha conmovido profundamente al Gobierno y pueblo alemanes porque se trata del asesinato salvaje de un hombre inocente, ajeno a los asuntos internos del país en que ejercía sus funciones", ha declarado a "Cifra" el embajador de Alemania en Madrid, señor Herman Meyer Linderberg, en relación con la muerte del embajador alemán en Guatemala.

"Es un hecho lamentable —añadió el embajador— que indica el relajamiento de los principios más elementales de convivencia internacional". Y agregó:

"Durante el día de hoy he recibido numerosos testimonios de condolencia que me han conmovido profundamente. Esta mañana estuvo en la Embajada el subsecretario de Asuntos Exteriores, don Gonzalo Fernández de la Mora, a quien acompañaba el primer introductor de embajadores, quienes me transmitieron el pésame del Gobierno de España para el Gobierno y pueblo de Alemania. Este acto ha sido de una gran gentileza y prueba de simpatía. También he recibido iguales demostraciones de distintos estamentos sociales y llegados a la Embjada por medio de cartas y telegramas. Todo ello, y no exagero, ha sido para mí una gratísima demostración de cómo los españoles sienten este hecho tan penoso y comparten el sentimiento de los alemanes.

"Muchos colegas del Cuerpo diplomático —continuo el señor Meyer— se han puesto en contacto con la Embajada para poner de relieve su pesar por lo ocurrido".

"Para mi mujer y para mí —terminó diciendo el embajador— ha sido un golpe muy doloroso ya que el conde Spreti y su esposa eran íntimos amigos nuestros. Por este hecho la noticia nos ha causado una honda y penosísima impresión".

COMENTARIO DE "L'OSSERVATORE ROMANO"

Ciudad del Vaticano (Efe). "Estas noticias son escuchadas con sentimientos de consternación y de indignación" escribe esta tarde en un editorial el diario vaticano "L'Osservatore Romano" a propósito del asesinato en Guatemala del embajador alemán Karl Von Spreti.

"Nadie, desde el anuncio brutal, quiso creer que el secuestro habría empujado hasta las consecuencias extremas, porque se consideraba imposible que para sostener una causa cualquiera se había recurrido al asesinato. Los hechos, ahora se nos presentan de una manera más despiadada, con una realidad que no sería posible creerla en nuestros días tan ofuscados ya por la crueldad de la violencia "legal" y privada, ejercitada sobre el hombre. Y nunca se ha hablado tanto de dignidad humana. El episodio del embajador asesinado, es un indicio siniestro de regresión".

TAQUIMECANOGRAFA

con experiencia mínima de 3 años, se precisa.
Interesadas presentarse por la tarde en
ALMACENES CAMARA, S. A.
San Pedro y San Felices, 22. — (ROC. Núm. 419)

ELECTRA DE BURGOS, S. A.

Distribuidora de IBERDUERO

Teniendo que realizar trabajos de construcción en Aranda de Duero efectuaremos, previo conocimiento y autorización de la Delegación de Industria, un corte en el suministro de energía eléctrica el día 9 del actual desde las 8 horas de la mañana hasta las 2 horas de la tarde, aproximadamente, a los centros de transformación siguientes: Silo y Calle 10 (Talleres).

El cvorte anunciado afectará a todos los abonados en cuyo recibo figure, como Sector, alguno de los números siguientes: 280-62 y 280-63.

En caso de realizarse los trabajos antes de la hora indicada, se restablecerá el servicio sin previo aviso.

ELECTRA DE BURGOS, S. A.

Distribuidora de IBERDUERO

Teniendo que realizar trabajos de construcción en esta capital efectuaremos, previo conocimiento y autorización de la Delegación de Industria, un corte en el suministro de energía eléctrica el día 8 del actual desde las 7,00 horas de la tarde hasta las 7,30 horas de la misma, aproximadamente, al centro de transformación denominado: Carretera Quintanadueñas.

El corte anunciado afectará a todos los abonados en cuyo recibido figure, como Sector, el número 280.

En caso de realizarse los trabajos antes de la hora indicada, se restablecerá el servicio sin previo aviso.

MAS INFORMACION NACIONAL

(Viene de primera página)

varse el crecimiento de la Compañía Telefónica por todo el territorio nacional, así como una sarie de gráficos sobre la red de cables y de radio y las comunicaciones por cable submarino a las islas Canarias y Baleares así como con América, continente con el cual dentro de pocos días se inaugurará un nuevo cable telefónico submarino.

Seguidamente el Caudillo después de visitar la segunda antena parabólica y observar el paisaje que desde un balcón de la instalación se divisa, pasó a la sala de control y le fue mostrada una maqueta del satélite "Intersalt-3" a través del cual en antenas parabólicas enlazarán nuestras comunicaciones telefónicas con América. Posteriormente abrió con su firma un Libro de Honor y le fue entregada una escultura de Ferreira alegórica de las comunicaciones espaciales.

Por último visitó las dependencias del personal técnico y, después de despedirse de las personalidades que le habían acompañado durante la visita, emprendió el regreso a su residencia de El Pardo.

LOS PRINCIPES PRESIDIERON EN LEON LA JURA DE BANDERA DE 5.500 RECLUTAS

León (Cifra). — Los Príncipes de España don Juan Carlos de Borbón y su esposa doña Sofía presidieron, en la mañana del domingo, en la avenida de la Facultad de Veterinaria, el acto de la jura de bandera de 5.500 reclutas que han seguido su instrucción militar en el campamento del Ferral.

Acompañaron a los Príncipes de España el ministro del Ejército, teniente general Castañón de Mena; el capitán general de la VII Región y otras autoridades, entre las que se encontraba el alcalde de Madrid.

Después de una misa de campaña se tomó juramento a los nuevos soldados y el coronel jefe del Ferral pronunció una alocución en la que agradeció a los Príncipes su presencia en el acto.

Unas 40.000 personas, muchas de ellas procedentes de las provincias limítrofes, presenciaron el desfile final de las tropas, terminado el cual los Príncipes de España y séquito se trasladaron al hostal de San Marcos.

Por la tarde el Príncipe de España y su esposa visitaron la catedral y la Real Colegiata Basílica de San Isidoro, acompañados del ministro del Ejército y autoridades. Un gran gentío les aclamó con entusiasmo.

EL PRINCIPE DE ESPAÑA PRESENCIA UNOS EJERCICIOS DE LANZACOHETES

Astorga (León). — (Cifra). — El Príncipe de España, don Juan Carlos de Borbón, llegó esta mañana a Astorga, procedente de León, acompañado por el ministro del Ejército, teniente general don Juan Castañón de Mena.

En la entrada del cuartel de Santofilde, el Príncipe fue cumplimentado por el capitán general de la Séptima Región Militar, general jefe de Estado Mayor del Ejército, director general de Enseñanza Militar y otros altos cargos militares, así como por las autoridades locales.

Multitud de personas que se habían congregado en las inmediaciones del acceso al cuartel hicieron objeto al Príncipe de un entusiasta recibimiento.

El Príncipe, tras revistar una batería del Regimiento lanzacohetes ,de guarnición en Astorga recorrió las dependencias.

A continuación se trasladó a la localidad de Luyago, acompañado de las restantes autoridades, donde visitó el campamento del grupo regional de los Servicios de Intendencia de Valladolid para el regimiento lanzacohetes. Seguidamente, en las proximidades del acuartelamiento, presenció unos ejercicios de lanzamiento de cohetes y globos sonda meteorológicos, así como una serie de simulacros de combate por parte de unidades de guerrilleros del Ejército. Don Juan Carlos comió en el campo, junto con las fuerzas que habían actuado, brindando al final de la comida "por España. por el Ejército y por el Caudillo"

Se trasladó después a la ermita de Luyago, para orar unos momentos ante la imagen de la Virgen de los Remedios, Patrona de la comarca maragata, presenciando después una exhibición de bailes folklóricos a cargo de grupos maragatos, en la explanada del templo.

Finalmente, el Príncipe se trasladó a La Bañeza, en cuyo parador nacional de Turismo le esperaba la Princesa doña Sofía, acompañada por el gobernador civil de León y otras autoridades y personalidades.

Tras descansar unos minutos, los Príncipes subieron a bordo de un helicóptero, que pilotó el mismo don Juan Carlos, a bordo del cual emprendieron viaje de regreso a Madrid, acompañados por el ministro del Ejército, poco después de las cuatro y media de la tarde.

VISITA DE MINISTROS AL "POLO" DE HUELVA

Huelva (Cifra) — Los ministros de Industria de España y Portugal han visitado el "Polo" de Huelva, en compañía del comisario adjunto del Plan español de Desarrollo y de los directores generales de Industrias Químicas y de la Construcción y el de Minas.

AUDIENCIA DEL MINISTRO DE INFORMACION Y TURISMO

Madrid (Cifra). — El ministro de Información y Turismo, don Alfredo Sánchez Bella ha recibido en audiencia a mediodía de hoy al comité organizador de la XV Semana Internacional de Cine Religioso y de Valores Humanos de Valladolid, presidida por el director general de Cultura Popular y Espectáculos, don Enrique Thomas de Carranza, con los subdirectores generales de cinematografía, don Pedro Cubelas, y de Teatro, don Antolín Santiago Juárez, así como el secretario de la Semana, don Manuel Olivera Garrido.

El director de la Semana, don Antolín Santiago Juárez, hizo entrega al señor Sánchez Bella de una colección de publicaciones hechas con motivo de este festival de Cine, con conversaciones, filmografía de cine religioso y monografías de los distintos ciclos retrospectivos y culturales de las catorce semanas celebradas, así como de la celebrada también por la Cátedra de Cine creada como consecuencia de las dichas semanas.

El señor Sánchez Bella destacó la ardua labor emprendida por el comité y aludió a las iniciativas y aportaciones que ya han hecho, aunque —añadió el ministro— hay que darle el auténtico sentido de su especialidad: con un principio de unidad, darle a estas Semanas universalidad, pero también auténtico sentido de lo español.

aspes SERVICIO TECNICO teléfono 20-01-76

Forjados RUBIERA Stalton

Licencia de Pretensados BBR - Zurich - Suiza

4 soluciones básicas para la construcción

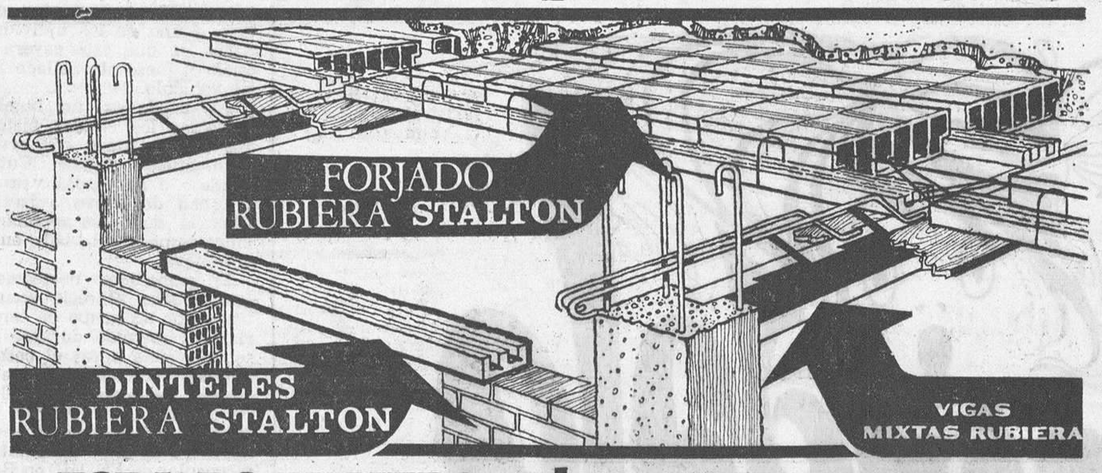

FORJADO RUBIERA

- LUCES HASTA 12m.
- SOBRECARGAS HASTA 5000 Kgs.
- RAPIDEZ DE EJECUCION
- SIN ENCOFRADOS
- TECHOS COMPLETAMENTE CERAMICOS
- AUSENCIA TOTAL DE FISURAS

VIGAS MIXTAS RUBIERA

- SEGURIDAD Y ECONOMIA
- EMPOTRAMIENTO ENTRE FORJADO Y VIGAS
- Y ENTRE VIGAS Y PILARES
- MONOLITISMO ESTRUCTURAL
- RAPIDEZ DE EJECUCION
- FACILIDAD DE COLOCACION
- AHORRO EN MANO DE OBRA

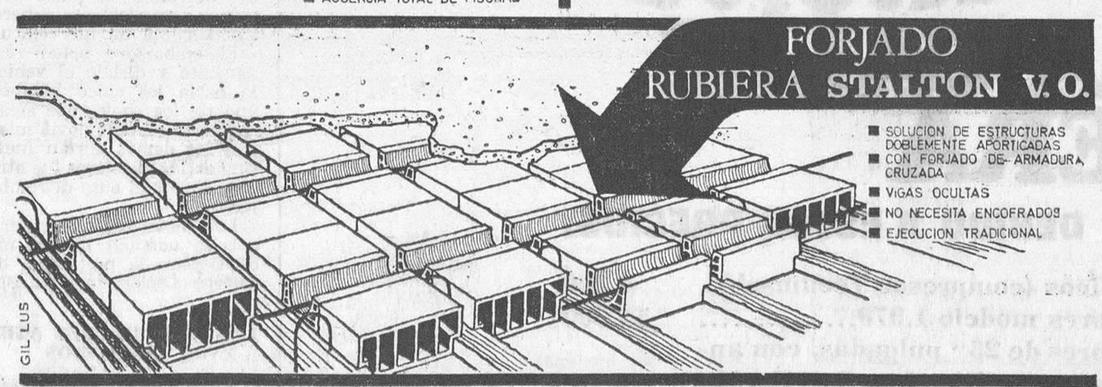

RUBIERA BURGOS, S. A.

CERAMICA NORTE - Carretera Santander, Km. 2 - BURGOS - Teléfonos 208867 - 202928

ORGANIZACION COMERCIAL

EN GIJON
CERAMICA RUBIERA
Uría, 44
Teléfono 353446 (3 líneas).

OVIEDO
CERAMICA EL CALEYU, S. A.
primero.
Teléfono 222945 (3 líneas).

EN OVIEDO
RUBIERA - Cerámica para decoración y Fachadas S. A.
Avda Alcalde García Conde, 2.
"CEDEFASA"
Avda Alcalde García Conde, 2.
Teléfono 222945

EN BILBAO
LEZAMA RUBIERA S. A.
Cerámica Santa María de Lezama
LEZAMA (Vizcaya)
Teléfono 11 de Zamudio.

EN LUGO
CERAMICA LUGUESA, S. A.
Concepción Arenal, 21, bis, 1.°
Teléfonos 212081 y 213017.

EN LEON
RUBIERA, S. L. — Forjados y Cubiertas.
General Sanjurjo, 1.° C
Teléfonos 227962 y 227225.

EN VIGO
RUBIERA - STALTON GALICIA S. A.
Gran Vía, 4.
Teléfono 213548 (3 líneas).

EN JAEN
RUBIERA, BAILEN, S. A.
Cerámica La Cruz Blanca
Bailén - Ctra Madrid - Cádiz
Km 297. Teléfono 491.

EN CANARIAS
PREFABRICADOS MAHER
Rambla Pulido, 76.
SANTA CRUZ DE TENERIFE
Teléfonos 227128 y 221700.
PREFABRICADOS MAHER
General Franco, 60.
Teléfono 218220 - 261444.
LAS PALMAS.

EN BURGOS
RUBIERA BURGOS, S. A.
Cerámica Norte Carretera de Santander Km 2.
Teléfono 202928

DELEGACION EN MADRID
Avda del Generalísimo 31, 2.°
Teléfono 4636916 (provisional)
Madrid-16.

OFICINA TECNICA RUBIERA. — Calle Uría, 44. — GIJON.
Apartado 450 Teléfono 346701. — Director: Dr. Ingeniero Jerónimo Lozano Apolo.

AYUNTAMIENTO DE BURGOS

ANUNCIO

Hasta el día 16 de Abril de 1970, a las doce horas, podrán presentarse en el Negociado de Contratación de la Secretaría general de este Ayuntamiento, proposiciones para tomar parte en el concurso constitución trabajos nuevo Régimen de Exacción Urbana, significándose que la apertura de plicas tendrá lugar en el salón de sesiones de la Casa Consistorial, a las doce horas del día siguiente.

El pliego de condiciones se halla de manifiesto en dicha dependencia municipal.

Burgos, 6 de Abril de 1970.
El alcalde, F. DANCAUSA.

AYUNTAMIENTO DE BURGOS

ANUNCIO

Hasta el día 28 de Abril de 1970, a las doce horas, podrán presentarse en el Negociado de Contratación de la Secretaría general de este Ayuntamiento, proposiciones para tomar parte en el concurso-subasta alumbrado de un grupo de calles de nuestra ciudad, significándose que la apertura de plicas tendrá lugar en el salón de sesiones de la Casa Consistorial, a las doce horas del día siguiente (Referencias).

El tipo de licitación asciende a la cantidad de 5.567.760,21 pesetas.

El pliego de condiciones se halla de manifiesto en dicha dependencia municipal.

Burgos, 6 de Abril de 1970.
El alcalde, F. DANCAUSA.

M.E.C.D. 2017

Cuatro policías muertos a tiros por dos malhechores, en California

Estos eran perseguidos por el atraco a un supermercado, con homicidio, en Portland

Uno de los criminales fue capturado herido y el otro cercado por trescientos agentes del orden, se suicidó

Los Angeles, California (Efe). Siete horas después de haberse refugiado en una casa en la que mantenía como rehén a su dueña, uno de los sospechosos de un robo, que esta madrugada dieron muerte a tiros a cuatro policías, se suicidó cuando iba a ser capturado.

El segundo asesino, herido en el pecho de dos balazos, había sido capturado anteriormente.

Motoristas del Estado de California vieron esta madrugada a dos hombres que, armados, conducían un coche modelo 1964 por una autopista cercana a Valencia, en las proximidades de Newhall, California.

Desde la central de Los Angeles, se dio órdenes a un coche patrulla de que siguiera a los sospechosos y los detuviera. A otro patrullero se le ordenó que se dirigiera al mismo lugar.

En el aparcamiento de una cafetería, al lado de la autopista, a cinco kilómetros de Valencia, al Norte de Los Angeles, el primero de los coches patrulla alcanzó a los sospechosos, cuando éstos bajaban del vehículo.

Una rociada de balas causó la muerte, casi instantánea, a los dos agentes del coche patrulla, Walter Frago y Roger Gore, los dos de 23 años.

No había terminado el tiroteo cuando el otro patrullero llegó. Antes de que los dos agentes descendieran del vehículo, una ráfaga de metralleta los dejó heridos de muerte.

Los agentes James Pence y George Alleyn, los dos de veinticuatro años, eran las últimas víctimas.

Los dos criminales, que luego fueron identificados como Jack Twinning (35) y Russell Lowell Talver (28), sospechosos de ser los autores de un atraco con homicidio, realizado ayer en un supermercado de Portland (Oregón), volvieron a subir en su coche, dejando atrás los cadáveres de los cuatro policías, para seguir su fuga.

Un tercer coche patrulla, que había sido avisado, consiguió interceptarlos e inutilizó el vehículo de los criminales agujereándole a balazos los neumáticos.

Talbert y Twinning se separaron y huyeron a pie. Talbert se topó en una carretera lateral cercana con un camión, cuyo conductor, Dan Schwartz, dormía en la cabina.

Talbert hizo un disparo para amedrentar al camionero y obligarlo a dejarle el vehículo.

Pero Schwarts sacó un revólver y devolvió el fuego. Dos balas hirieron en el pecho a Talbert quien, sin embargo, consiguió golpear al camionero en la cabeza con la culata de su pistola, dejarlo inconsciente y salir huyendo en el camión.

Débil, por la pérdida de sangre, la Policía, que seguía sus huellas, consiguió detenerlo en la cabina del camión, desmayado sobre el volante, a cien metros de donde había quedado el camionero.

El otro fugitivo, Twinning, llegó a una granja, no sin que antes su dueña hubiera podido telefonear a la Policía que un desconocido, armado, merodeaba por los alrededores.

Twinning mantuvo como rehén a la dueña de la granja, Jay Hoag, pero el hijo de la señora Hoag, Jeffreson, de 17 años, consiguió escapar.

No había pasado un cuarto de hora cuando la granja fue rodeada por tres centenares de policías y sobrevolada por tres helicópteros, a los que Twinning mantenía a raya con fuego de rifle.

«Prefiero morir ahora, antes que pasarme toda mi vida en la cárcel», contestó por teléfono el malhechor, cuando un oficial de la Policía lo llamó, conminándolo a rendirse.

«No culpo a la Policía. Tiene un trabajo que hacer y yo otro diferente. Vengan a buscarme», dijo por teléfono el malhechor.

La conversación telefónica acabó con un ultimátum de la Policía: «Si a las diez de la mañana no te entregas, iremos a por tí».

Una hora antes del límite, Twinning dejó salir, ilesa, a la señora Hoag.

Cuando después de bombardear la casa con granadas lacrimógenas los policías llegaron al porche de la granja, escucharon un tiro.

Los agentes encontraron el suelo, muerto, a Jack Twinning.

Decore su hogar con papeles pintados
muebles evelio
VITORIA, 56... 58, 60, 62

MAS DE 8 MILLONES DE
Mobylette
CIRCULAN POR EL MUNDO

ELIJA ENTRE LOS MODELOS 1970
MODELOS DESDE 10.320 PTS.
Facilidades pago desde 480 pts. mensuales
SERVENTA
Merced, 13. BURGOS

NUEVOS HOGARES

FLOREZ MARTINEZ - PRESA DE ARANA

El día 4 del presente mes, a las 13 horas, contrajeron matrimonio en la Capilla del Santísimo Cristo de la Iglesia Catedral, la señorita María Concepción Presa de Arana con don Andrés Flórez Martínez, bendiciendo la sagrada unión don Mariano Barriocanal, secretario canciller y ayudado por don Elías Alonso, párroco de San Ildefonso de Madrid.
(Foto "Fede")

El cónsul de EE. UU. en Porto Alegre (Brasil) a punto de ser raptado

Lo evitó lanzando su coche contra cinco pistoleros

Río de Janeiro (Efe - Reuter). — El cónsul estadounidense, Curtis Cutter, dirigió su automóvil contra cinco pistoleros que trataron de secuestrarle en Porto Alegre, al Sur del Brasil, durante la pasada noche. Arrastró durante unos ochocientos metros a uno de los individuos antes de que éste cayera al suelo y fuese atropellado por el vehículo.

Alcanzado en un hombro mientras los citados pistoleros hacían fuego con armas automáticas, Curtis Cutter condujo a su esposa y a un huésped de nuevo a su residencia, donde se apreciaron cinco impactos de bala en el automóvil.

El embajador norteamericano Burke Elbreck, secuestrado por un grupo de terroristas y retenido durante setenta y siete horas el pasado Septiembre, manifestó que el ataque realizado contra Cutter había hecho reforzar las medidas de seguridad cerca de la plantilla diplomática y consular de EE. UU. en Brasil.

Cutter regresaba de una cena con su esposa Katherine y Covey Blarke cuando fue detenido por cinco individuos armados que salieron rápidamente de un vehículo.

El embajador actuó rápidamente y dirigió el vehículo hacia los cinco hombres, uno de los cuales fue alcanzado por el automóvil mientras los demás abrían fuego. Uno de los pistoleros fue atropellado por el auto del embajador.

Los observadores esperan que se adopten nuevas medidas para la protección del Cuerpo Diplomático en Brasil.

LOS AUTORES DEL ATENTADO, DETENIDOS

Porto Alegre (Brasil) (Efe) Se encuentran detenidos en la Dirección de Orden Político y Social de esta ciudad, los cuatro terroristas que atentaron contra la vida del cónsul norteamericano en esta ciudad, Curtis Cutter, según informaciones recogidas en los medios policiales locales.

Según ha trascendido, dos de aquellos elementos fueron detenidos en Caxias do Sul, Estado de Río Grande de Sul, uno en Garibaldi, localidad del mismo Estado, y el cuarto, horas después de perpetrado el atentado contra el diplomático, en una sala de primeros auxilios, donde era atendido de las heridas recibidas al ser arrastrado por el automóvil de Cutter.

La Policía se negó a facilitar la identidad de los detenidos, empero, se supo que uno de ellos es sargento del Ejército y otro, funcionario del Banco Brasil. á

NUESTROS TELEFONOS
201280 y 207148

Mensaje del Papa a las Semanas Sociales

(Viene de primera página)

«tantas y tan complejas cuestiones como el tema propuesto comporta».

«La Iglesia —se dice después— alaba cuanto de bueno se halla en el desarrollo económico-social y acepta como necesario el progreso técnico. La Iglesia, dentro del campo de su específica naturaleza espiritual, aporta las correcciones oportunas y afirma el concepto fundamental de que el desarrollo debe ser integral, para que sea auténtico: No puede reducirse al simple crecimiento de la renta únicamente, sino que debe entenderse como un servicio al hombre, teniendo en cuenta sus necesidades y para todos los grupos de hombres, sin distinción de razas ni continentes».

Después se agrega que en la llamada sociedad de consumo, «la misma distribución de los bienes y servicios y hasta el afianzamiento de la justicia y de la libertad, no son un fin último sino instrumentos y condiciones para esa promoción total del hombre que por sí solo no podría llevar a cabo». «Es el hombre —dice después— quien como actor responsable de su mejora natural y de su progreso moral, ha de tender a su desarrollo personal, encauzando debidamente su libertad en el respeto a los demás».

«Hay que encontrar una armonía benéfica entre los diversos sectores de la producción —se señala más tarde—, entre las regiones y clases de una misma nación, sin egoísmos de provincia, sin avaricia de empresas o personas, que constituirían una injusticia para con la colectividad y suscitarian un materialismo sofocante».

«Por encima de la economía —añade— está lo humano, está ese orden social que hay que desarrollar a diario. La proyección social del progreso no puede quedar enmarcada dentro de las fronteras patrias. El desarrollo solidario de la Humanidad es la segunda idea madre de la encíclica «Populorum Progressio». No hay desarrollo social auténtico si no es simultáneamente nacional y cósmico, abierto a todo el mundo».

Laudablemente —dice— esta Semana Social se propone avivar la conciencia individual y colectiva de los españoles para que comprendan mejor y practiquen los deberes que les incumben, por orden de la promoción integral del llamado «tercer mundo». El llamamiento de las encíclicas «Fidei Donum» y «Populorum Progressio» sigue siendo un aldabonazo, sobre todo para los jóvenes. Estos conductores del mañana necesitan un ideal a su medida como antídoto a la actual crisis de valores.

Termina diciendo que «los principios de la «Populorum Progressio» encontrarán un resonante altavoz en esta Semana Social» y al formular estos votos, el Santo Padre invoca copiosos dones celestiales que guíen a los semanistas en su trabajo.

Previamente a la lectura de la carta pronunció unas palabras de bienvenida y salutación a los asistentes el presidente de la Junta nacional de Semanas Sociales de España.

La primera lección ha corrido a cargo de don José Luis Gutiérrez García, secretario técnico de la «Biblioteca de Autores Cristianos», que ha hablado de «La evolución del problema social en las grandes encíclicas».

COMUNICADO OFICIAL SOBRE LA REUNION DE LA PERMANENTE DEL EPISCOPADO ESPAÑOL

Madrid (Cifra).— Han finalizado los trabajos de la comisión permanente de la Conferencia episcopal presidida por el arzobispo de Madrid y a los que han asistido 19 Prelados. Al término de las reuniones se ha facilitado un comunicado cuyo texto es el siguiente:

«Durante los días 3 y 4 del presente mes de Abril estuvo reunida en Madrid la comisión permanente de la Conferencia Episcopal Española.

La reunión se dedicó especialmente a preparar las directrices para los nuevos estatutos de la Universidad pontificia de Salamanca, que está elaborando la comisión designada por la Congregación de enseñanza católica, que serán revisados por la Conferencia episcopal antes de su elevación a la Santa Sede.

Se determinó el temario y el método de la próxima asamblea plenaria, la cual procurará formular las exigencias actuales del espíritu cristiano de pobreza y, al mismo tiempo, estudiará formas prácticas de atender mejor a personas y sectores no suficientemente asistidos en sus necesidades físicas, económicas culturales, morales y religiosas. Al servicio de esta finalidad se programará la labor que puede y debe hacer la misma Iglesia y la colaboración que ésta puede ofrecer a otros organismos, sin omitir los estímulos que la Iglesia puede aportar a la acción de toda la sociedad española, siempre con el propósito de que los necesitados no sólo sean beneficiarios de una ayuda sino protagonistas de su propia promoción.

Se examinó igualmente el proceso de realización de la asamblea mixta de obispos y presbíteros y se revisaron las circunstancias relacionadas con la publicación del informe sobre la encuesta al Clero y del documento del Episcopado sobre el ministerio sacerdotal.

La Comisión permanente ha acordado proceder a la constitución de un Instituto de la Iglesia para las Ciencias de la Educación, destinado a la adecuada preparación, readaptación y perfeccionamiento de los educadores de la Fe en los centros de Enseñanza estatales y no estatales de los diversos niveles así como a la preparación pedagógica del profesorado de los centros docentes de la Iglesia».

MUJER: En tu propio beneficio, ahora que no te ocurre nada, hazte examinar de forma totalmente gratuita, en la Jefatura provincial de Sanidad, los miércoles y viernes, de doce a una, en la Sección de Lucha contra el Cáncer Genital Femenino.

Muebles
DIRECTOS EN FABRICA
BARUQUE, S. A.
Frente Seminario Misiones
San Pedro Cardeña 38

ARRIENDO PASTOS
AERODROMO DE VILLAFRIA
Extensión. — 155 Hectáreas.
Ofertas. — Aeródromo de Villafría.
Apertura de pliegos. — Día 15 de Abril de 1970, a las 11 horas, en el Aeródromo de Villafría.
Anuncio. — Cuenta adjudicatario.

MIRANDA DE EBRO
IMPORTANTE GRUPO ASEGURADOR
trabajando todos los ramos desea nombrar agente para esta comarca.
Contrato y relaciones directas con la Central. Condiciones a tratar en entrevista personal. Escribir al N.º 1.106.

MUEBLES
Firma de prestigio nacional, precisa el mejor REPRESENTANTE para artículo de decoración, compatible con muebles y lámparas.
— Seguridad absoluta de buenas comisiones
— Se exige esté introducido y conozca solvencia y moralidad clientes.
— Medianías, abstenerse
Escribir al número 8195 de PUBLICIDAD VERGARA Avenida José Antonio, 600, 2.º, 1.ª BARCELONA

VENDO PISO
nuevo, 4 habitaciones, cocina, aseo, calefacción. ECONOMICO, exterior, soleadísimo, FACILIDADES. B. Fernández, teléfono 207957, Tesorera, 4-bajo.

AUXILIAR ADMINISTRATIVO FEMENINO SE NECESITA
PARA IMPORTANTE EMPRESA DE ESTA CAPITAL
Preferible con experiencia.
Sueldo en función de valía.
Dirigirse por escrito al apartado 278 de Burgos.
(R. O. C. 421)

MODELOS DIADI
DE VALLADOLID, necesita oficiales de primera, segunda y tercera, modelistas. Calle Olmedo, 25. — Teléfono 23 01 37. — VALLADOLID.

IMPORTANTE EDITORIAL
necesita agentes, grandes ingresos.
Interesados escriban apartado 104 (Torrelavega).

SUBASTA VOLUNTARIA
Monte Quillería de 292 hectáreas, 78 áreas y 76 centiáreas, situado en Murita, Valle de Losa (Burgos), a 12 Kms. de Orduña. Linda con la carretera general de Bilbao.
Cuenta con abundantes pastos, árboles de robles, hayas y encinas. Acotado de caza.
El tipo base fijado es el de 1.500.000 pesetas, no admitiéndose ofertas que no cubran esta cantidad.
Las proposiciones se harán en sobre cerrado.
El adjudicatario correrá con todos los gastos, incluídos los notariales.
La apertura de pliegos se celebrará en Murita el día 18 de Abril próximo a las cuatro de la tarde.
Para toda clase de informes y envío de sobres, pueden dirigirse a don Jacinto Monasterio, en Murita.

escándalo
EN LA CALLE CALERA
PERO DEBIDO A ESTOS PRECIOS:

Frigoríficos (compresor Tecumseh)..	4.900
Televisores modelo 1.970.....	11.900
Televisores de 23" pulgadas, con antena, mesa, voltímetro, instalación y UHF.....	18.980
Lavadoras	3.900
Lavadoras super-automáticas.....	11.600
Transistores.....	690
Secadores de pelo.....	245
Batidoras	350
Cocina 3 fuegos y horno.....	2.900
Cocina 3 fuegos y horno y bombona incorporada	3.900
Termos.....	150

COMO REMATE DE NUESTRA LIQUIDACION
COMERCIAL velo-moto
CALERA, 10

¡¡Automóviles para todos!!
100 MESES PARA PAGAR
R. I. A. S. A.
Información: Calle S. Pedro y S. Felices, 25-2 BURGOS

M.E.C.D. 2017

INTENSA JORNADA DEL MINISTRO DE AGRICULTURA EN VISITA OFICIAL A LA COMARCA DE ARANDA

(Viene de primera página)

ba al límite de la provincia, donde fue recibido por el jefe provincial del Movimiento, señor Trillo-Figueroa y Vázquez; presidente de la Diputación, señor Carazo Carnicero y delegado provincial del citado Ministerio en Burgos, don Agustín Alvarez Vázquez, que le dieron la bienvenida, saludando asimismo al director general de Capacitación y Extensión Agraria, don José García Gutiérrez, que acompañaba en su coche al titular del Departamento, de cuyo cortejo formaba parte, igualmente, el jefe de sus Servicios Informativos, don Jerónimo Sánchez Brunete.

Tras los saludos de rigor, el gobernador civil pasó al coche del señor Allende y García-Baxter, dirigiéndose la comitiva a Milagros.

PRIMERA VISITA

En el indicado pueblo esperaban su alcalde, don Epifanio Gil García, con los demás miembros de la Corporación municipal y secretario, don Lázaro Ramos; párroco, don Emeterio Fernández y presidente de la Cooperativa «San Antonio Abad», don José Melero Plaza, a cuyas representaciones locales acompañaban el delegado provincial de Sindicatos, Sr. Inchausti; jefe provincial de la Obra de Cooperación, don Calixto Fernández; presidente de la C.O.S.A., don Faustino Muga y presidente de la U.T.E.C.O., don Víctor Barbadillo, así como el alcalde de Aranda, don Luis Mateos; el jefe de la Agencia comarcal de Extensión Agraria en Aranda, don Rafael López Puebla y agente de la misma zona, don Anesio Vallejo Esteban.

El ministro saludó a las mencionadas personalidades y representaciones y tras recibir el bastón de mando que le ofreció el alcalde —como en los demás pueblos del recorrido—, se adentró en el recinto urbano, pasó a la plaza, donde los técnicos de Extensión Agraria y el presidente de la Cooperativa explicaron al señor Allende, sobre gráficos y fotografías, una panorámica completa de la labor de explotación comunitaria en toda la zona de Aranda y, específicamente, las realizaciones llevadas a cabo en Milagros.

Las áreas desarolladas en dicho pueblo se centran en la mencionada Cooperativa, que lleva el nombre de «San Antonio Abad» y en la cual se agrupan unos 2.800 agricultores, con 1.500 explotaciones, con las cuales se han obtenido beneficios que significan un incremento del veinticinco por ciento sobre los antiguos, con un parque de tractores que representa el 0,4 HP. por hectárea cultivada, con tan hondas repercusiones sociales como son las de haber rescatado de las tareas campesinas a las mujeres y a los niños, en forma tal que todos los que se hallan en edad escolar acuden al centro de enseñanza, aparte de haberse conseguido, por lo demás, un fenómeno transcendental, cual es el equilibrio y racionalización de cultivos, concentración de parcelas y constituir una base de auténtica escuela de formación de agricultores, cuyos frutos pueden ser extraordinarios.

Contempladas las panorámicas y gráficos, el ministro se detuvo ante las tareas de embellecimiento realizadas por el Plantel juvenil, que dirige José Melero, hijo del presidente de la Cooperativa, quien explicó al señor Allende la ilusión renovada de los jóvenes en la exaltación de su pueblo y en la tarea de elevar su nivel, en todos los órdenes, palabras a las que correspondió el ministro diciendo que acudía al campo para contagiarse del entusiasmo de las gentes. «Vengo —afirmó— más a aprender que a enseñar».

Desde la plaza, el señor Allende y su cortejo penetraron en el interior de la Cooperativa «San Antonio Abad», cuyo gerente, don Francisco García del Pozo, juntamente con el señor Melero Plaza, le explicaron las peculiaridades de dicha entidad, cuyas principales características quedan expuestas, pasando seguidamente al local social, donde examinó los datos económicos referentes al desenvolvimiento de la entidad, como lo haría, posteriormente, en los demás pueblos del recorrido.

Después pronunció breves palabras el director general, quien se congratuló de la presencia del titular del Departamento para entregar el segundo premio nacional «San Isidro» a dicho Plantel y seguidamente el ministro entregó dicho galardón al joven José Melero García, presidente del mencionado Plantel.

Antes de partir, el señor Allende firmó en el album de la Cooperativa, consignando las siguientes palabras: «Con el deseo de contagiarme de este espíritu magnífico, espléndido y de esta estimable y realista base de cualquier labor de importancia en la mejora de España.— Tomás Allende y García-Baxter».

EN VILLANUEVA DE GUMIEL

Entre cariñosos aplausos de todo el vecindario, la comitiva del ministro partió hacia Villanueva de Gumiel, donde le esperaban su alcalde, don Vicente Núñez; párroco, don Fermín Velasco; presidente de la Junta rectora de la Cooperativa «San Mamés», don Juan Malmonje; miembros de su Junta rectora, don Silvenio Pineda y don Eulogio Rodrigo y gerente, don Andrés Gete.

Directamente, el ilustre huésped pasó a visitar la Cooperativa, integrada por 287 socios y que fue fundada en 1966. Los beneficios obtenidos pasan de 14 millones de pesetas y la superficie de sus explotaciones es de 1.234 hectáreas y de los frutos de la entidad da idea el hecho de que, por ejemplo, ahora se recogen de 90 a 95 vagones de trigo, mientras antes de crearse la Cooperativa esa cifra era de veinte. Fueron visitados los distintos pabellones, donde existen más de mil reses de ganado lanar y sesenta de vacuno, cuyos respectivos establos y recintos recorió con todo detenimiento. Por último, admiró el delicado y eficaz establecimiento dedicado a Cooperativa de Consumo y el local del Plantel, donde fue obsequiado delicadamente y cambió impresiones con los jóvenes del pueblo, ante cuyo entusiasmo y deseos el gobernador civil prometió enviarles un televisor, para que tengan también su «Tele-Club».

Antes de partir, fue visitada la iglesia parroquial, cuya belleza artística elogió cálidamente, tras de lo cual continuó su programa.

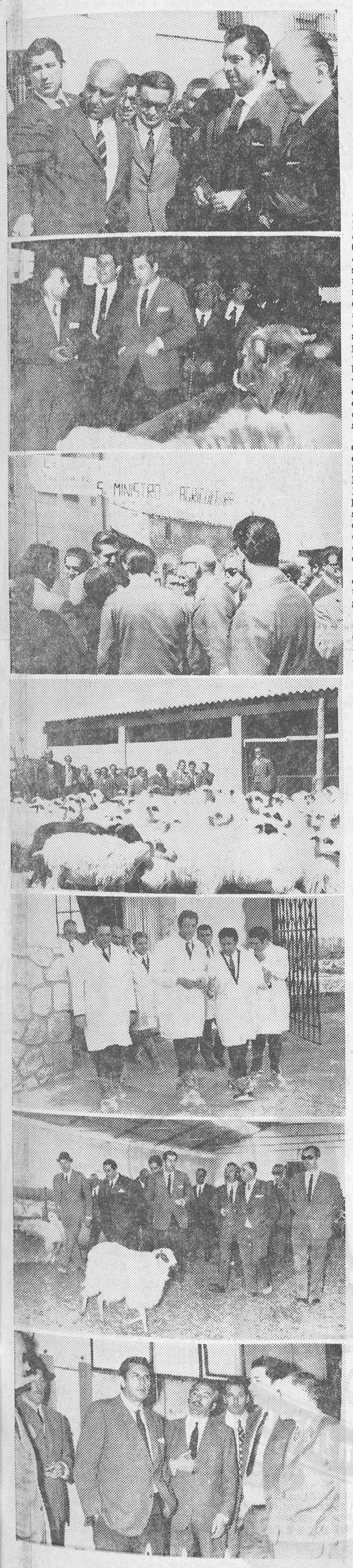

(Fotos "Fede")

VISITA A GUMIEL DE HIZAN

Poco después, la comitiva llegaba a Gumiel de Hizán, donde era recibida por el alcalde, don Alfonso Laso Cobo y el presidente de la Cooperativa «Santo Cristo de Reveche», don Eladio Calvo Calvo, con todas las demás autoridades y mandos locales.

Directamente, el ministro pasó al almacén de maquinaria de la mencionada entidad, compuesta por 505 socios y que posee 13 tractores, 1.200 ovejas y 110 reses de ganado vacuno, habiendo cosechado 125 vagones de trigo, 250 de cebada y 20 de yeros en la última campaña, con beneficios cifrados en unos seis millones de pesetas. Almacenes, henil, corrales, vaquería, etc., fueron detenidamente visitados, celebrándose un cordial cambio de impresiones con los agricultores.

Terminada la visita, en el Hostal «Los dos hermanos» fue obsequiado el ministro, así como sus acompañantes con una copa de vino español, a base de productos típicos de la Ribera.

EN OQUILLAS

Poco después de la una y media de la tarde, llegaba el ministro a Oquillas, donde le esperaban el alcalde, don Manuel Núñez Antón, el jefe de la Cooperativa «San Cipriano», don Celestino Arribas Babero y demás vecinos.

El ministro visitó seguidamente las instalaciones de la mencionada Cooperativa, que cuenta ya siete años de funcionamiento y cuyos veintidós socios, en trabajo comunitario de la tierra, han conseguido elevar la producción de sus tierras y de su ganado a cifras como las siguientes en la campaña última: treinta vagones de trigo y treinta de cebada, mientras cuentan con un total de 55 reses vacunas, 300 lanares y 350 porcinas, así como cuatro tractores, cosechadoras y remolques, consiguiendo unos beneficios cifrados en 1.150.000 pesetas, cultivando 600 hectáreas, lo que significa un rendimiento del veinte por ciento a la inversión efectuada, todo ello además se proyecta la creación de becas para los jóvenes que deseen obtener una adecuada y moderna formación técnica.

Pasadas las dos de la tarde, concluía el recorrido por los distintos pabellones y recintos, tras de lo cual el señor Allende salió hacia Aranda de Duero.

ALMUERZO EN ARANDA

En el Albergue de Aranda, se celebró a las dos y media de la tarde un almuerzo ofrecido por la provincia en honor del ministro.

A los postres, el gobernador civil, señor Trillo-Figueroa, pronunció unas breves palabras de ofrecimiento, agradeciendo la visita del señor Allende y García-Baxter. Después hizo notar cómo el ministro había podido apreciar lo mucho que se ha hecho en esta zona de la provincia y de lo que es capaz de hacer toda la provincia burgalesa, por sí. «Entiendo, no obstante, que podría dársele algún estímulo, declarándola a toda ella zona de ordenación rural. No quiero añadir nada más. Es esta la única petición que tenía que hacer al señor ministro». Seguidamente, el señor Trillo-Figueroa recordó que aquél, al tomar posesión de su cargo de presidente de la Hermandad de Labradores y Ganaderos, cuando, remedando el viejo refrán castellano de «Piensa mal y acertarás», proclamó con su lema aplicado a sus ideales agrarios, esta otra afirmación: «Piensa bien y acertarás». Eso —concluyó diciendo— me demostró, con su filosofía práctica de sus ideales y su espíritu. Y, por eso, nuestra esperanza ante este ministro es muy grande».

Acallados los aplausos con que fueron acogidas las palabras de la primera autoridad civil de la provincia, habló el ministro:

«Queridos amigos, querido gobernador civil: No tengo más remedio —comenzó diciendo— que contestar a las palabras que tú no has podido evitar y ante las cuales tampoco yo puedo eludir la contestación, fuera de todo protocolo, con toda sencillez, humana y directa».

Seguidamente el señor Allende y García-Baxter afirmó que nada tenían que agradecerle por haber venido a Burgos, porque había acudido lleno de satisfacción, sencillamente para ponerse en contacto con los hombres del campo, con la misión que le incumbe como ministro de Agricultura, tarea difícil pero no tanto como algunos creen, porque tiene algunas ventajas sobre otras tareas, porque está seguro de que cuenta con la ayuda de los agricultores españoles.

Hizo notar seguidamente cómo el trabajo y la resolución de los problemas no son cosa de un solo hombre sino que todos han de comprometerse, es decir, desde el ministro a las autoridades de todas y cada una de las provincias y, de ese modo, todos los problemas llegarán a solucionarse.

«Se me ha hecho —añadió— una petición concreta, a la que no puedo contestar, porque estas declaraciones de ordenación rural creo que una especie de gasto administrativo que tiene más o menos importancia, pero no es fundamental: lo importante es trabajar para que cada región tenga en marcha todos los recursos de que dispone y, en esa línea, estamos decididos a ayudar, con el fin de conseguir que no sólo la provincia de Burgos sino todas las de España sean declaradas «ordenación rural», misiones que tenemos que realizar en la medida de los recursos y posibilidades técnicas, servicios, etc.».

El señor Allende reiteró después su gratitud por la cordial acogida que se le había dispensado, congratulándose de que, en jornadas tan gratas, se confirme el recio espíritu con que todos estamos empeñados en una tarea muy profunda, importante y seria, que debe hacerse con este ánimo, esta alegría y este interés que en el fondo es transcendental para elevar el nivel de vida de los hombres y de la Patria.

Finalmente el ministro dijo: «Creo que esta es una tarea a la que merece dedicarse todas las fuerzas del corazón. Y creo, también, que no es tan largo ni tan difícil el camino que queda por recorrer para España y mucho menos para esta Castilla entrañable. Agradezco, repito, esta acogida pletórica de afecto y espero que los resultados de esta tarea de hoy se harán ver no tan tarde como espera todo el mundo, sino antes. Señores, amigos, muchas gracias a todos».

Calurosos aplausos premiaron las últimas palabras del señor Allende, quien, seguidamente y en compañía de las autoridades citadas —así como del alcalde de Burgos, que cumplimentó al ministro a su llegada a Aranda— prosiguió su recorrido por tierras ibereñas.

EN FRESNILLO DE LAS DUEÑAS

La primera localidad visitada en las tareas vespertinas fue Fresnillo de las Dueñas, donde le recibieron el alcalde, don Juan Antonio Ovejero y demás miembros de la Corporación, en unión de los cuales pasó directamente a la Cooperativa «San Isidro», cuyo presidente, don Ignacio García Ortega y demás miembros de la entidad, acompañaron al ministro y demás personalidades en su recorrido po las instalaciones de la entidad, constituída hace siete años y que cuenta con 135 socios, cultivando 630 hectáreas. Posee 160 reses lanares, así como 50.000 gallinas, cincuenta cabezas de ganado porcino de cría, 440 de cebo, 150 terneras y nueve vacas, con beneficios cifrados en unos cinco millones de pesetas, cifrándose la producción de huevos en unos 30.000 diarios. Cuenta, asimismo, con 12 tractores, tres cosechadoras —una de cereales y otras dos de remolacha— y máquinas empacadoras.

Después de una minuciosa visita a las instalaciones y de la observación de sus documentos contables, el señor Allende pasó a la Cooperativa «San José», cuyo presidente, don Isidoro Santa Olalla González le dio cuenta de las características de la explotación, que abarca a 500 hectáreas, contando con diez tractores, constituyendo su producción, en el volumen máximo, la de cuatro millones de remolacha, sin perjuicio de otras cifras importantes en vagones de trigo, yeros, etc., y dos millones de kilos de maíz forrajero y tres de alfalfa, con un beneficio cifrado en 1.200.000 pesetas en el año último, a base de una inversión calculada entre doce a catorce millones. Además, en consorcio con el grupo «San Francisco de Asís», de Aranda, posee cuatrocientas cabezas de ganado vacuno y de cerda, aparte otras seiscientas cabezas lanares.

Tanto una como otra Cooperativa están declaradas ejemplares.

VISITA Y HOMENAJE EN ARANDA

Finalmente, la comitiva regresó hacia Aranda, visitando, en la carretera de Soria, la Cooperativa regional «La Ribera», en compañía del presidente, don Ignacio García. Se trata de una fábrica de piensos con 550.000 kilos de producción mensual y cuyas instalaciones fueron visitadas detenidamente por el ministro, que asimismo comprobó detalles de carácter económico y financiero.

En el propio local administrativo de la entidad, concluyó la jornada del ministro en la Ribera, presidiendo un sencillo acto de homenaje al agente de zona del Servicio de Extensión Agraria en Aranda de Duero, don Anesio Vallejo Esteban.

En primer término, el presidente de la Cooperativa regional, Sr. García, pronunció unas palabras de gratitud al ministro, director general y demás autoridades, sintetizando luego la labor desarrollada por dicha entidad y diciendo que, si bien es rentable y tal y como ahora desenvuelve sus actividades, tiene proyectos como los de crear un taller para reparación de maquinaria agrícola de las Cooperativas y un matadero industrial frigorífico, este último con la colaboración de la Caja Rural y la U.T.E.C.O., para cuyos planes esperaba la colaboración del Ministerio para la obtención de dinero barato.

El ministro respondió con breves y cariñosas frases haciendo notar que él personalmente y todos los altos cargos de su Departamento se encuentran dispuestos a colaborar en tan nobles empeños como los expuestos y, al propio tiempo, aprovechó la circunstancia para felicitar a todas las Cooperativas que había visitado tanto por el acierto y el entusiasmo con que se hallan enfocadas como por los brillantes frutos obtenidos. «Yo os rogaría que tengáis imaginación e ilusiones, pero sin perder el sentido realista que siempre habéis tenido. Podéis contar, terminó diciendo, con nuestra ayuda en el futuro, como ahora».

El presidente de la U.T.E.C.O, señor Barbadillo entregó al ministro un anteproyecto del plan que dicha institución tiene confeccionado para la década de 1970 sobre desarrollo pecuario, cambio de cultivos, empleo de semillas selectas y asesoría técnica, anunciando que dentro de quince días solicitaría audiencia para, acompañados por el gobernador civil, entregárselo al señor Allende.

Este prometió estudiarlo y acoger adecuadamente a la mencionada visita y al plan aludido.

Por su parte, el presidente de la C.O.S.A., señor Muga, aludió al problema de formación profesional agraria, pidiendo la adecuada coordinación bajo la férula del Ministerio de Agricultura, tanto en actividades formativas como en el campo de la investigación, a lo que el ministro repuso que desde luego el problema era muy digno de consideración, tanto que España se encuentra en inmejorables condiciones para afrontarlo y aún más para convertirse en la sede de la mejor investigación técnica de Europa.

Después se abrió un coloquio, en el que intervino el presidente de la Cooperativa de Caleruega, don Leocadio Ordejón, quien insistió en el tema de la mejor obtención de créditos, siendo contestado gentilmente por el ministro.

Por último, se efectuó la imposición de las insignias de caballero de la Orden del Mérito Agrícola a don Anesio Vallejo Esteban. Dio lectura a la Orden de concesión el propio director general de Capacitación Agraria y seguidamente intervino el ministro, quien hizo constar su complacencia por participar en el homenaje a un ejemplar funcionario del Servicio de Extensión Agraria, enorgulleciéndose de poder hacerlo. Hizo notar la nobilísima ejecutoria de dicho Servicio, que en reiteradas ocasiones ha merecido calurosos y personales elogios del Caudillo, y a continuación impuso la medalla al señor Vallejo, quien, agradeció el honor de que había sido objeto, si bien declinándolo en el Servicio a que pertenece y en todos los agricultores, cuyo espíritu, esfuerzo y méritos puso de relieve asimismo.

Cerró el acto, con unas palabras el director general de Capacitación y Extensión Agraria, quien destacó la íntima efusión que existe entre el mencionado Servicio y los agricultores, identificación de la que sólo cabe esperar venturosos frutos para el engrandecimiento del agro y de España.

Concluído el acto y entre grandes aplausos, el ministro de Agricultura y el director general se despidieron de las autoridades emprendiendo viaje de regreso a Madrid momentos después de las seis y media de la tarde, tras una jornada de intenso trabajo bajo el signo de un tiempo primaveral en que lució el sol a raudales, como a raudales quedó manifiesto el magnífico esfuerzo de estas Cooperativas ribereñas visitadas por el señor Allende y García-Baxter, el cual quedó gratísimamente impresionando de su estancia en la comarca de Aranda y de sus espléndidas realizaciones en materia de explotaciones comunitarias.

Declaraciones del ministro a DIARIO DE BURGOS

(Viene de primera página)

tas y principalmente de la Diputación —cuyo presidente se ha apresurado a darnos una elevada y generosa muestra de su penetración y valoración del proyecto— es inmejorable. Y, que, siendo así, Burgos podrá contar, en zona cercana a núcleos industriales pero específicamente idónea para tales finalidades docentes y prácticas en el orden que nos interesa, con un Centro de formación de verdadera categoría, a base de 180 alumnos, alumnos muy vinculados a los planteles de Extensión Agraria y que, con su juventud, constituyen una prometedora savia nueva en las técnicas agrícolas y ganaderas, como lo viene demostrando en estos pueblos de la Ribera del Duero. Milagros, por ejemplo... El primer grado de formación se desarrollaría en los propios pueblos y esos mismos chicos pasarían temporadas en la Escuela, donde el diez por ciento quedaría interno durante un año. Repito que se trata de un proyecto que nosotros acariciamos con gran ilusión. Y como vemos, también, el vivo interés del gobernador civil de la provincia y del presidente de la Diputación, confiamos en que puede convertirse en realidad.

MENSAJE A LOS CAMPESINOS BURGALESES

—Finalmente, señor ministro: ¿querría dedicar a los campesinos burgaleses, a través de nuestro periódico, un mensaje especial?

—Con mucho gusto. Acabo de aludir a Milagros, a su Plantel y a sus jóvenes. Pues bien, es un poco simbólico ese Plantel de Milagros, cuyo pueblo también es fruto admirable de la ilusión y del trabajo juveniles. Por eso, tengo que decir que precisamente esta visita mía a la Ribera del Duero en tierras de Aranda, reaviva mi optimismo. Y, por ello, mi mensaje a los campesinos burgaleses es mensaje claro y decididamente optimista. No creemos lo que se dice del nefasto futuro de la Agricultura. Estoy convencido de que hay mucho que hacer en la mejora del campo español. Y no es tan difícil conseguirlo. Lo intentaremos y creo que podemos conseguirlo. Si ya era sinceramente, no pesimista cuando me enfrenté en los primeros días de mi gestión en el Ministerio, con los inmentes problemas que tiene el Departamento, ahora ya empapado a fondo en ellos y con mayor firmeza que nunca, diga a los agricultores de la provincia de Burgos que estoy más confiado en que podrán superarse y, unido a los hombres del campo, identificado plenamente con ellos, laboraré y laboraremos por hacer de la Agricultura española y de sus hombres todo aquello que exigen nuestro propio deber y el mejor servicio de la Patria, en la seguridad de que, así unidos triunfaremos, triunfará el campo, triunfaremos, en definitiva todos los españoles..

Agradeciéndole la atención que nos ha dispensado damos al ministro, señor Allende y García-Baxter las más expresivas gracias. Muchas cosas esperan aún al ilustre huésped de Burgos cuando nos despedimos...

Librerías - Bar

MODELOS EXCLUSIVOS

PRECIOS DIRECTOS FABRICA

BARUQUE, S. A.

San Pedro Cardeña 38
Frente Seminario Misiones

ALQUILO HOSTAL DE VIAJEROS EN BURGOS

totalmente amueblado, capaz para 45 plazas, con calefacción, agua corriente en todas las habitaciones y teléfonos.
Señor Díaz, lista de Correos. BURGOS.

DIRECTOR COMERCIAL

PARA

FABRICA DE MUEBLES DE AMBITO NACIONAL

SE REQUIERE:

— Amplios conocimientos del sector del mueble de serie.
— Experiencia en puesto similar.
— Carnet de conducir.
— Lugar de residencia: Burgos.

SE OFRECE:

— Sueldo fijo de 300.000 pesetas más comisión sobre ventas, que puede duplicar sus ingresos.
— Puesto estable en empresa perteneciente a importante grupo financiero.

Interesados, escribir, acompañando «curriculum vitae» a

SEMSA
SERVICIOS Y ESTUDIOS EMPRESARIALES, S. A.

SEMSA
SERVICIOS Y ESTUDIOS EMPRESARIALES, S. A.
Departamento de Personal.
Ref.: DC.
Plaza de España, 2.
MADRID—13.

«LA CELLOPHANE ESPAÑOLA»

PRECISA

PARA CUBRIR DIVERSOS PUESTOS EN SU PLAN DE AMPLIACION

PERSONAL MASCULINO PARA POSTERIOR FORMACION Y ESPECIALIZACION

EDAD MAXIMA, 30 AÑOS - Cumplido servicio militar

Todos los candidatos serán sometidos a un proceso de selección

SE OFRECEN BUENAS POSIBILIDADES FUTURAS

Dirigirse PERSONALMENTE, al Departamento de Personal, en la Empresa. — Rodríguez Arango, s/n. BURGOS
(R.O.C., 424)

OFICIAL DE 1.ª EBANISTA

se necesita para hacerse cargo de sección de máquinas pesadas. Servicio militar cumplido. Preferible con experiencia. Sueldo a convenir según valía. Dirigirse con «curriculum vitae» al Apartado 278 de BURGOS.

(R. O. C. número 415)

FOTO CINE **MUSICA Y DEPORTES** DISCOS

Seguimos abiertos al público, mientras duran nuestras obras de reforma en nuestro local de Espolón, 16, ofreciendo a Vd. nuestro servicio en Moneda, 9 y Almirante Bonifaz, 10

Hasta la PROXIMA REAPERTURA

M.E.C.D. 2017

POR MUCHO QUE VD. VIAJE, NO NECESITARA CAMBIAR DE CERVEZA

(si bebe SAN MIGUEL, naturalmente)

¿Ud. no ha pensado en lo agradable que debe ser el pedir su cerveza SAN MIGUEL a doscientos, a quinientos, a mil kilómetros de su residencia habitual, en cualquier rincón de España y en muchos lugares del mundo, y poder beber su marca favorita con su invariable calidad?

Ciertamente, es muy agradable. Por eso, para que Ud. no tenga que privarse de este placer, SAN MIGUEL, que tiene sus centros de elaboración cervecera en puntos estratégicos, en España y en el extranjero, ha consolidado una vasta organización distributiva de servicio y ha creado su marca mundial: Cerveza SAN MIGUEL.

De fama mundial

Vd. la beberá hoy, y seguro que exclamará: ¡ extraordinaria cerveza !

extraordinaria San Miguel

SAN MIGUEL, FABRICAS DE CERVEZA Y MALTA, S. A. LERIDA - MALAGA - BURGOS

M.E.C.D. 2017

MIRANDA

«Operación papel» en favor del Mirandés

BODAS

El pasado sábado fue un día, que tuvo toda la apariencia de fiesta grande, debido a las numerosas bodas que se celebraron. No sabemos cuántas, pero sí que fueron muchas y que en algunas de ellas pasaban de cuatrocientas personas invitadas. O sea que se pueden calcular en más de mil las personas que estuvieron de fiesta el sábado.

EL DOMINGO EN MIRANDA

Mañana de frío y tarde soleada, que al anochecer se tornó de nuevo en fría. Desde las nueve y media comenzó la "Operación papel", organizada por el Club Deportivo Mirandés para conseguir unos beneficios económicos. En general la cosa resultó bastante bien, en cuanto a recogida, si bien no sabemos los beneficios que la misma reportará.

Fueron muchos los mirandeses que se trasladaron a Bilbao para presenciar el partido de los dos atléticos y muchísimos más los que enfilaron la carretera de Haro para asistir al partido Haro-Mirandés, que terminó con la victoria del equipo jarrero.

Muchos comentarios sobre el combate de boxeo de Urtain contra el mastodonte alemán, comentarios casi todos favorables al "imbatido José Manuel" que nosotros recogimos de varios mirandeses que estuvieron presentes en el Palacio de los Deportes. Uno de ellos, el propietario de la "Bodeguilla Riojana", regaló al morrosko, después del combate un hermoso jamón. Por lo demás el día fue uno más, entre los domingos, con la acostumbrada animación que nuestra ciudad adquiere en los días de fiesta.

NOTICIAS CORTAS

El pasado sábado —y por primera vez en este salón— hubo reunión de lucha libre olímpica en el Imperio.

—Por fin, ayer lunes pudimos gozar de un día primaveral.

CINE FORUM

Hoy, martes, a las 7,45 de la tarde, y en el salón de costumbre, Cine ITI, de los Padres Jesuitas, tendrá lugar la primera sesión de Cine forum del anunciado ciclo francés.

La película a proyectar es: "La piel suave", de François Truffaut, que será presentada por el P. José Ignacio García de Cea.

Casino de MIRANDA DE EBRO

Próxima a quedar vacante la concesión de los servicios de bar de esta sociedad, los interesados a optar a los mismos pueden informarse de las condiciones en nuestra Administración, antes del día 15 de Abril.

Aranda

NUEVAS EDIFICACIONES Y NUEVAS CALLES

Que la construcción de viviendas en Aranda va en aumento y a un ritmo acelerado, no da lugar a duda, pues prescindiendo de las edificaciones que se están levantando en el polígono residencial, tan sólo basta darse un paseo por el barrio de Santa Catalina para percatarse de cuanto decimos.

Una simple visita partiendo de la calle Sol de las Moreras, a la altura de sus últimos números impares, nos llevará a la calle de nueva apertura, que los propios vecinos han bautizado con el nombre de Santa Margarita, que en su mayor parte consta de modernos edificios perfectamente alineados y de una anchura de calle normal diríamos para que puedan circular hasta tres vehículos de gran peso, estando lógicamente la calle sin pavimentar, no así la travesía de Santa Margarita, que se encuentra ya pavimentada, sin duda por tratarse de una de esas calles que son de propiedad particular, como tantas otras que existen, no pudiendo precisarse en concreto si tal o cual calle es de dominio público o de propiedad particular.

Las edificaciones que se están realizando en el barrio que nos ocupa no sólo se encuentran en la calle citada sino en muchas otras de las que consta ese populoso barrio que por sí solo agrupa a más de la tercera parte de la población de nuestra villa.

La gran actividad que se está desarrollando en este barrio en cuanto a la construcción se refiere, mucha de promoción privada y los grupos de 150 viviendas que construye la Obra Sindical del Hogar, así como la Escuela de Formación Profesional, da origen a que surjan multitud de calles sin denominación específica, aunque perfectamente alineadas, que vendrán a complicar el ya acuciante problema de la rotulación y numeración de calles que existe en Aranda y que, al parecer, no tiene vías de solución, lo que dificultará las operaciones del censo de habitantes que hay que realizar con referencia al 31 de Diciembre de 1970.

Quien visite este populoso barrio de tan gran número de calles y observe el gran terreno que existe en torno al cuartel de la Guardia Civil, sin edificar, a buen seguro que pasará por su mente la idea de que podría construírse un amplio parque en dichos terrenos, que sirviese de zona verde a citado barrio y de ornato a la población, pues entendemos que los parques no han de estar centrados en los lugares más visibles, sino que también los barrios populosos, aunque estén situados en lo que pudiéramos denominar extrarradios, también tienen derecho a disfrutar de esos parques y su ornamentación.

LOS COLECTORES DE RECOGIDA DE AGUAS FECALES

En la última sesión del Pleno municipal, entre otros acuerdos figura el de la cesión por el albergue de Turismo a favor del Ayuntamiento del colector de recogida de aguas fecales.

Esta información nos da motivo para hablar del colector que recientemente se ha instalado, precisamente en el barrio de Santa Catalina, del que nos hemos ocupado anteriormente, que abarca todas las calles existentes y algunos sectores más por construír en la actualidad, pero que al efectuarse las zanjas, para depositar las tuberías y encontrarse con tierra blanda, por su poca consistencia ha originado que al taparse se hayan producido profundos desniveles que, sobre todo en época de lluvias, hacen el tránsito impracticable, sin que el Ayuntamiento haya tomado medidas para bachear o corregir en parte esas deficiencias.

En nuestra visita por dichos lugares, observamos cómo un vecino provisto de un carretillo, espontáneamente dedicaba sus ratos libres a transportar en citado carretillo escombros que iba arrojando en los baches más pronunciados que habían quedado a raíz de la colocación del colector, acto digno de todo elogio y de imitación, pues si cada vecino hiciese cosa semejante, a modo de prestación personal, en muy poco tiempo se cubrirían los baches más pronunciados y las calles volverían a ser transitables.

Lo que hace falta es que las calles que se proyecten se realicen con la mayor rapidez, pues no creemos que el Ayuntamiento se decida a proyectar pavimentación alguna si no cuenta con medios económicos para ello y, sobre todo, es conveniente que una vez proyectada una pavimentación, su tramitación no se demore demasiado, porque pudiera resultar contraproducente, es decir, que si los costos de material y mano de obra son hoy unos, mañana pueden haber sufrido alguna variación que sobrepase la primitiva cantidad presupuestada.

NUEVOS CORTES DE AGUA

En la noche última, el suministro de agua potable sufrió un nuevo corte, desde las doce de la noche hasta las siete de la mañana de hoy, debido, según se especificaba en la nota que se repitió reiteradamente por la emisora local, no a la escasez del líquido elemento sino a la reparación de diversas averías sufridas en la red de suministro.

Ya en la mañana del domingo, observamos que se estaba procediendo a una reparación urgente en el sector hundido de la calle Sol de las Moreras, considerando que la reparación era de suma urgencia por la razón de que se estaba realizando en día festivo.

No es de extrañar que estas averías se reiteren, si tenemos en cuenta que cuando se hizo la primitiva instalación de estos servicios, no se precisaba profundizar mucho las zanjas en donde habían de ser depositadas las tuberías, porque el tráfico rodado no era de los pesos que hoy circulan por nuestras calles.

PROXIMA APERTURA

HOTEL MONTERMOSO

RESTAURANTE - CAFETERIA

◇

GRANDES SALONES

ESPLENDIDAS TERRAZAS

PARA BODAS, BANQUETES, COMUNIONES, LUNCH, ETC. — HABITACIONES CON AGUA CALIENTE PERMANENTE, CALEFACCION, TELEFONO. BAÑO O DUCHA INDEPENDIENTE, ETC. — GRANDES APARCAMIENTOS. CARRETERA MADRID-IRUN. KM. 163.

ARANDA DE DUERO

REPRESENTANTE

Precisa Cajas Registradoras

FUJI fabricación japonesa

Para Burgos y provincia, preferible conocedores del ramo y con personal especializado en la venta y servicio técnico. Dirigirse por escrito a:

«CRYMO». Ríos Rosas, 11. Madrid-3 o «CORESA». Diputación, 182. Barcelona-11.

COMPRE

el COCHE o FURGONETA que usted quiera

INCOFISA

SE LO PAGA y usted lo amortiza mensualmente

INCOFISA

Almirante Bonifaz, 3-2.º BURGOS

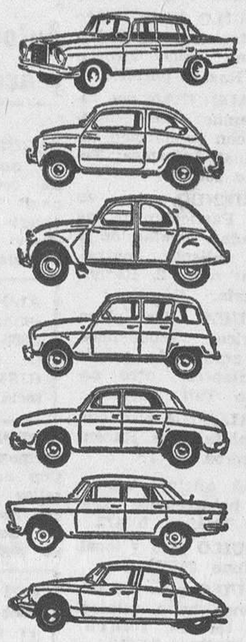

Amigo Agricultor...

3 buenas razones para demostrarle que los tractores Barreiros rinden y duran más.

Primera razón: POR SU POTENCIA (que la alcanzan plena y sin esfuerzo).	Segunda razón: POR SU ALTA CILINDRADA (que les da fuerza, capacidad de trabajo, rendimiento).	Tercera razón: POR SUS BAJAS REVOLUCIONES (que significan descanso, rendimiento, duración).
Modelo 4.000 ..... 40 CV	Modelo 4.000 ..... 2.505 cm³	Modelo 4.000 ..... 2.200 r.p.m.
Modelo 5.000 ..... 52 CV	Modelo 5.000 ..... 3.340 cm³	Modelo 5.000 ..... 2.200 r.p.m.
Modelo 7.000 ..... 64 CV	Modelo 7.000 ..... 3.547 cm³	Modelo 7.000 ..... 2.200 r.p.m.

BARREIROS TIENE LA GAMA DE TRACTORES MAS COMPLETA DEL MERCADO, QUE VA DESDE LOS 36 A LOS 77 CV.

Estos tres modelos: el 4.000 (40 CV), el 5.000 (52 CV) y el 7.000 (64 CV) son los de último lanzamiento, pero también los de mejor futuro. Porque comparándolos con los de la competencia de igual caballaje, les superan ampliamente en cilindrada y tienen menos revoluciones, lo que significa mayor rendimiento y más duración.

Vaya al Concesionario más próximo.

SU FUTURO ES LA MECANIZACION BARREIROS LE AYUDA.

BARREIROS

BARREIROS DIESEL, S.A.

Los muebles más lujosos y actualizados para cada hogar, al precio más justo

muebles evelio

VITORIA, 56... 58, 60, 62

MAX FACTOR

HOLLYWOOD — LONDRES — PARIS

Se complace en comunicar a usted que su MAKE-UP ARTIST,

Srta. NATIVIDAD CUBIAN

estará a su disposición desde el 6 al 11 de Abril, para atender consultas sobre maquillaje y cuidado de la piel, en

PERFUMERIA RIDRUEJO

LAIN CALVO, 9

Para tratamientos solicite reserva de hora

¡¡OCASION!!

Vendo Hostal por no poderlo atender. todas las habitaciones ocupadas. calle Vitoria. Facilidades.

PRIGO - Moneda, 13

MECANICO SE PRECISA

Para el Servicio de Mantenimiento en importante Empresa del Polo. Con experiencia y Servicio Militar cumplido.

Abstenerse aprendices.

Escribir indicando historial al número 282. Publicidad Alas, Almirante Bonifaz, 3-3.º

(R. O. C. número 425)

GENERAL ELECTRICA ESPAÑOLA, S. A.

—Precisa vendedor de material eléctrico industrial para su Delegación de Valladolid.
—Residencia habitual: VALLADOLID.
—Preferible con experiencia.
—Reserva para colocados.
—Sueldo e incentivos, según candidatos.

Dirigir las solicitudes por escrito a:

GENERAL ELECTRICA ESPAÑOLA, S. A.

Plaza de Madrid, núm. 3. — VALLADOLID

IMPORTANTE EMPRESA DE ALIMENTACION PRECISA LICENCIADO EN QUIMICAS

SE EXIGE:

— Recientemente terminada la carrera.

SE OFRECE:

— Formación a cargo de la empresa.

Interesados escribir al número 822, Publicidad Alas, Almirante Bonifaz, 3-3.º

(R. O. C. número 426)

M.E.C.D. 2017

ANUNCIOS ECONOMICOS

Estos anuncios se reciben en nuestra Administración (Calle Vitoria, 13. Teléfono 207148), de NUEVE de la mañana a UNA Y MEDIA de la tarde y de CUATRO a SEIS Y MEDIA de la tarde, así como en todas las Agencias de publicidad.

PRECIO: 10 pesetas hasta diez palabras. Cada palabra más una peseta.

Alquileres

ALQUILO máquinas escribir sumar y calcular Crespo Plaza Alonso Martínez. 7. principal. Teléfono 205947.

ALQUILO oficina con teléfono. calefacción central almacén y vivienda: otra planta principal. 750 m2. calefacción central. portal independiente. ideal hostal academia. exposición etc. Angel Blanco. Teléfono 205877.

ALQUILO piso temporada verano. mucho sol y campo Telf. 207686

ALQUILO piso, cinco habitaciones, mucho sol, en calle Vitoria, 184. Razón, portería.

SE ALQUILAN dos pisos amueblados, céntricos, con calefacción individual Informes: Teléfono 206504.

ARRIENDO piso en calle Particular de las Calzadas, calefacción y agua caliente central, portal núm. 2. Razón: portería.

ALQUILO dos pisos. céntricos. económicos, uno amueblado, propio estudiantes, otro pequeño Telf. 203041.

SE ALQUILA piso, cinco habitaciones. Razón: Alfareros, 16, 1.º.

PARA oficinas alquilo dos habitaciones. Llamar: Teléfono 205472.

ALQUILO piso y local. Teléfono 205871.

ALQUILO piso 4 habitaciones, baño, calefacción, terraza. Teléfonos: 202051 y 207027.

ALQUILO local 100 m2. propio para almacén, poca renta. Telf. 206276

ARRIENDO piso nuevo, 5 habitaciones más servicios. San Lesmes, 18. Informes, en portería.

ARRIENDO piso. calle Barrantes, 8 habitaciones calefacción. renta 3.500; Razón: Cámara Propiedad Urbana. Laín Calvo. 31

ALQUILO en Plaza Vega cuatro habitaciones y servicios para oficinas. Alquilo piso muy céntrico. tres habitaciones, cocina y WC. Alquilo piso nuevo. amueblado. 4 habitaciones. cocina gas y eléctrica, baño. Calefacción y agua caliente central. Informes: Donaciano. Concepción, núm. 2.

ARRIENDO o vendo bar, nuevo. Informes: teléfono 209626.

ALQUILO dos locales, propios para almacén. Hospital del Rey. Bar Gloria.

ALQUILO o vendo lonja. Informes: Bar Montecarlo.

SE ARRIENDAN viviendas, en Capiscol. Camino viejo Villayuda. 48. Esteban González. Telf. 206774.

LOCAL para industria pequeña, almacenes, etc. 170 metros cuadrados. renta 7.000. También venta. barato. Agencia Palencia.

PISOS varios sitios buenos, baratos, vacíos. Agencia Palencia.

OFICINAS, Médicos, Abogados, profesionales, alquilo pisos, seis, siete habitaciones. servicios, calle Madrid, principio y San Pablo. Agencia Palencia.

BAR nuevo barrio Burgos, todos enseres, solamente alquiler. Agencia Palencia.

SE ALQUILA habitación derecho cocina, a matrimonio. Calle Burgense, núm. 18. Informes portería.

SE ALQUILA piso amueblado. Pisones, 15, 2.º, Dcha.

SE ALQUILA piso nuevo, económico. Calle Santa Cruz, portal cuarto. Informes portería.

SE ALQUILA piso, Carretera Logroño, número 15, 3.º, A. Precio a convenir. Llamar 201403

SE ALQUILA piso amueblado. Telf. 202695.

SE ALQUILA piso, zona Gamonal. Plaza de Santiago, núm. 2. Informes portería.

SE ALQUILA piso económico. Vitoria, 165, 4.º. Informes: Arzobispo Castro, 3, 7.º, B.

SE ALQUILA piso nuevo, soleado y económico. Informes: Fuentecillas, 19, 9.º, C. Portería, ó teléfono 204842.

ALQUILO piso amueblado, calefacción individual, Plaza Logroño, núm. 1, 6.º, exterior. Informes: Vitoria, 173, 7.º, B.

ALQUILO piso calle Clunia, núm. 17, 3.º, E. Informes: San Francisco, letra D, 6.º, 4.º

ALQUILANSE: Piso, Vitoria, 21, confort, siete habitaciones; lonja bonita, Feygón.

ALQUILO pisos 5 habitaciones, todas exteriores, 5 minutos Plaza Abastos Sur, económicos. Teléfono 203486. (Horas oficina).

ALQUILO piso, San Francisco, 151. Informes, portería.

ALQUILO piso amueblado, económico, seis camas. Teléfono 203686.

Automóviles y accesorios

ALQUILER sin conductor. nuevos: Seat 1.500 850 coupé. 600-D Renault 10 y Renault 8 Morris y M-G 1.000 «Servi Autos Sanjurjo 9 Teléfono 207716

ALQUILER sin conductor: Seat 1.500 Simca 600-D GARAJE TURISMO Calle Vitoria 29.

MOTORAMA Servicio permanente de grúa Con nosotros hasta el taller de su preferencia Asunción de Nuestra Señora 1 Teléfono 203364

AUTOS «FLEN» Coches de alquiler sin conductor: 600-D. 850 Berlinas y Coupé Seat 1.500. 124. 1.450 Morris. M-G. Simcas nuevos. Garaje San Pedro Cardeña. núm 90 Teléfonos 208072 y 201874.

EXCURSIONES. viajes Microbuses Europa. Coches hasta 25 plazas Teléfono 208551

AUTOS alquiler «Blancos» 600-D. 850 coupé 124 (nuevos). Garaje Barriada Illera. B. 59 Teléfono 205638

SEAT 600-D. «Ondine» Simca 1.000 y Seat 1.500 toda prueba. vendo Facilidades Talleres Pedro Vitoria 108 y Carretera Madrid-Irún kilómetro 247 Telf 219111

VENDO furgoneta Sava 850 como nueva: Alfa Romeo Perkins y D.K.W gas-oil y gasolina. muy baratas Rueda Vitoria 19 Teléfono 203837

GAMONAL 228 vende varios 600. 600-D 850 1.500. R-8. 4-L Super 4-F Citroen 2 HP Berlina y furgoneta Alfa Romeo furgón. motor gasolina revisados Facilidades

VENDO tres Simcas. gran lujo. en buen uso. Telfs. 205993 y 205786. Ver Bar Las Veguillas.

«R-8», 850 4 puertas. 600 Seat 1.500 vendo Automóviles Barriocanal. Miranda 18.

VENDO: Coche Renault-Gordini: Seat-600 Simca-Aronde; Furgoneta DKW. motor Mercedes; coche Renault 4-4; motocicletas varias marcas Todos estos vehículos en muy buen estado Razón en Casa Ayala Madrid. 16. Burgos.

SE VENDE moto Lambretta como nueva, muy barata. Informes: Bar Ricardo. San Lesmes.

VENDO coche Morris-Traveller, motor M-G. Tesorera, 4, bajo. Teléfono 207957.

VENDO camión Pegaso 200 con acerbi, perfecto estado. Telf. 200753.

SE VENDE Lambretta seminueva, en Camino de la Plata, 17, 1.º. Somieres «Numancia».

OCASION. vendemos Seat 600. Hermanos Fuente. Santa Cruz, 22.

VENDO Gordini 12 voltios. San Isidro 10, bajo.

VENDO 600-D, 4-L y Gordini. Bar Lafuente. Facilidades.

BUENA ocasión. Vendo Seat-600, buen uso. Talleres Pedro Alonso. Carretera Poza de la Sal. Telf. 207301.

MOBYLETTES, de ocasión, debidamente revisadas y garantizadas, desde 3.000 Ptas. Serventa, calle Merced, 13.

Colocaciones

IMPORTANTISIMO: Gane 100 o más pesetas diarias trabajando en casa horas libres Hombres, mujeres. cualquier edad Para informes envíe ocho pesetas sellos. Apartado 124 León.

SEÑORA o señorita: Aproveche sus horas libres distribuyendo los famosos productos Avon Cosmetics. Llame al teléfono 206943. de Burgos, o escriba al apartado 14.875 de Madrid. Entérese. Gran oportunidad.

MUCHACHA se necesita, con informes. Hay asistenta para la cocina. Condestable. 4. 5.º izquierda.

SE NECESITA chica Huerto del Rey. 8. 2.º derecha

CHICA para familia con niños. bien retribuida se necesita Presentarse en Restaurante Bonfín.

BARMAN con experiencia. se necesita Buena remuneración. Cafetería Dover. (R. O. C. núm 357).

BODEGA Riojana necesita chico de 14 años. Plaza Capitanía (Esquina San Juan). (R. O. C. 282).

SE NECESITA barman. Mesón Prudens. (R. O. C. 376).

NECESITO chico y chica, 14-16 años. (R. O. C. 375).

SE NECESITA cocinero y camareras. Razón: Mesón el Corralón. Teléfono 209679. (R. O. C. 386).

SE OFRECE joven. carnet primera. Informes: Francisco Grandmontagne. 1. 4.º. A.

CHICA servicio se precisa. trato familiar. San Pedro Cardeña, 38, 4.º, F. habitación F.

SE OFRECE pintor empapelador especializado. Santamaría. Pida muestrarios, llamando al teléfono 208761.

SE NECESITA chica para limpieza. Informes esta Administración. (R. O. C. 414).

ASISTENTA o chica, necesito. Plaza San Julián, 3.

SE NECESITA chico para recados, de 14 a 16 años Razón: Especiera Burgalesa Francisco Salinas núm 57

SE NECESITA tornero de primera Teléfono 208237. (R. O. C. 356).

SE NECESITA chica para todo el día. Vitoria, 49. 3.º, Izqda.

SE PRECISA pastor, casado o a zurrón, para finca Espinosilla. Razón: Segundo González. Santander, 6. Burgos. (R. O. C. 404).

SE NECESITA muchacha con informes. Avenida Cid. 6. 13.º.

SE NECESITA obrero tractorista para granja. Teléfono 201415. (R. O. C. 406).

CABALLERO ofrécese para contabilidad, cobrador oficina, central telefónica o cosa análoga. Razón esta Administración

SE NECESITA muchacha fija. Presentarse tardes: Laín Calvo, 4, 2.º, Izqda.

SE NECESITA aprendiz, para empresa textil. Razón: Sedicolor. S. A., carretera Valladolid, Km. 3 (Junto Talleres Castilla). (R. O. C. 403).

NECESITO chica, poca familia, sueldo a convenir. Vitoria, 56, 11, A.

SE NECESITA oficial cristalero para Vidriera Arandina, en Aranda de Duero. Informes en Burgos, teléfono 200142. (R. O. C. 418).

CABRERO se necesita para finca particular, bien retribuido. Inútil sin informes. Razón esta Administración.

MATRIMONIO una niña, necesita chica, buen sueldo. Sanjurjo, 38, 3.º, 1.

SE OFRECE chófer con Renault, 4-F. Informes: Miranda, 19, 1.º, derecha.

SE NECESITA asistenta todo el día. Teléfono 207289.

PINCHE de cocina con experiencia, se necesita en: Mesón de los Infantes. (R. O. C. 423)

NECESITO chica con compañera, poca familia, sueldo a convenir. Miranda, 3, 2.º, Izqda.

PARA Madrid, se necesita persona de confianza para atender piso de estudiantes. Martínez del Campo, 1, 1.º

SE NECESITA barman. Bar Encarna. La Flora. (R. O. C. 422).

NECESITO chica de 15 a 18 años, para carnicería calle San Lorenzo. Felipe Saiz.

PARA zona Aranda preciso joven sepa electricidad y esquemas electrónicos. Preferible resida en Aranda y tenga teléfono. (R. O. C. 409).

SE NECESITA chico para cocina y chico para barra. Razón: Bar Valdeajos. Calle San Pablo, 10. (R. O. C. 411)

NECESITO chica con informes, sueldo a convenir. Teléfono 201766.

NECESITO chico de 14 años, para aprendiz. Sucesores de Emiliano Domingo. Moneda, 3. (R. O. C. 413).

NECESITO muchacha con informes. Miranda, 3, 1.º, Izqda.

SE NECESITA chico de 15 a 16 años en «Cafetería Isla». (R. O. C. 417).

SASTRERIA: Necesita oficial, ayudante, oficiala y piecero. Informes: Oficina Colocación 387.

NECESITO asistenta. Informes Plaza Santo Domingo de Guzmán, 7, segundo.

SE NECESITA chica de servicio que sepa cocina. Inútil presentarse sin informes. Martínez del Campo, 5, 5.º

SE NECESITA chica para matrimonio con dos niños, sueldo 3.000 a 4.000 Ptas., según valía. Aparicio Ruiz, 3, 3.º, derecha.

BARMAN para después de siete tarde, media jornada o completa, necesita Cafetería «Dover». (R. O. C. número 424).

NECESITO chica para Bilbao, muy buen sueldo. Teléfono 28140. De 9 a 12 ó de 2 a 5.

BUSCO chica para Madrid, sueldo 4.000 Ptas. Para información, acudir a Encarna Ortega. Santa Clara, 43. A partir siete tarde.

SE NECESITA oficial primera y aprendiz de ebanistería. Calderón de la Barca, 17. (R. O. C. 427).

SE NECESITA oficial de peluquería. Calle Madrid, núm. 14. (R. O. C. 427).

SE OFRECE persona joven para cobranza recibos o similar. Informes: Daniel Tejedor. Romancero, 10, 3.º, A.

SE NECESITA asistenta para tardes. Llamar al teléfono 201076.

NECESITO tractorista agrícola. Informes: calle Salas, núm. 4. Bar. (R. O. C. núm. 428).

SE NECESITAN aprendizas. Fábrica tejidos. San Isidro, 13. (R. O. C. 422).

SE NECESITA asistenta. San Juan, 20, 3.º.

SE NECESITA chico para recados, 14 a 15 años. Confitería Loste. (R. O. C. 420).

FAMILIA vaquero con ayuda, se necesita. Granja Olmedo. Villamayor de Treviño. (R. O. C. 420).

SE NECESITA chica, poca familia, preferible dormir fuera de casa. Vitoria, 64, 7.º, Dcha.

SE NECESITA muchacha para tres personas mayores. San Juan, 20, segundo.

SE NECESITA niñera con informes. Calatravas, 3, 2.º, Dcha.

SE NECESITA muchacha, buen sueldo. Con informes. San Juan, 20, tercero.

SE NECESITA chica sabiendo cocina. Informes: Plaza Mayor, 2.

EXPLOTACION ganadera necesita persona con familia, preferible haya trabajado en algo similar, sueldo a convenir, según valía. Telf. 207751. (R. O. C. 423).

SE NECESITA asistenta. San Pablo, 6, 5.º, izquierda.

CHICO para recados precisa comercio esta capital. Presentarse en Publicidad «Mentor». Carnicerías, 2, 3.º. (R. O. C. núm. 429).

BUENA chica, necesito no importa edad. Calle Madrid, 24, 1.º, izquierda. Telf. 202914.

SE NECESITA cocinera para restaurante, especializada en cocina vasco-riojana. Llamar a Madrid. Telf. 2340073. De 9 a 11.

Compras y ventas

DURALEX. Platos, vasos duralex. «Ferretería Laín Calvo» Teléfono 20 33 94.

OCASION: Vendo máquinas usadas de escribir. sumar y calcular procedentes de cambios por nuevas. De la Vega Madrid 2 Burgos

POLLITAS vendo raza «Red», dos meses y medio, huevo de color Hospital del Rey. Frente Bar Gloria. Teléfono 201430.

COMPRO lanas de colchón Llamar teléfono 204337

A PRECIO coste vendemos cocinas butano. Radiolandia. Cardenal Segura, 9.

SE VENDE soldadura eléctrica, económica. 209728

VENDO 800 haces de esparceta. Sérvulo Quevedo. Villahoz.

COMPRO yeros, 10 ó 12.000 kilos. Calle Madrid. 75, 4.º, centro.

VENDO máquina tricotar, Galga, 5, a prueba, 5.000 Ptas. San Juan de Ortega, 16, 1.º, A.

SE VENDEN pollitas varias edades, de «Gallina Blanca Arbor Acres, 26». Camino viejo Villayuda, 48. Capiscol. (Frente Azucarera). Burgos. Telf. 206774

VENDO coche con silla, nuevo; vestido primera comunión. Emperador, 48, 1.º, Izqda.

VENDO ventanas de madera de 130x90. Calle Carcedo, 16.

VENDO frentes de armarios empotrados y ducha. Sagrada Familia, 23, 7.º, Dcha. Teléfono 205240.

VENDO vestido de primera comunión niña. Calle Vitoria, 257, 3.º, A

VENDO varios trajes primera comunión, baratos, de niño, sin estrenar. Calle General Dávila, 7, 1.º, C.

VENDO traje de niño, primera comunión, como nuevo, económico. Plaza Logroño, núm. 3, 6.º. García.

VENDO coche niño «Vedette», con silla, modelo actual, como nuevo. Casillas, 7 bis, 2.º, B

VENDO silla niño, barata. Calle Valentín Jalón, 12, 4.º, E.

VENDO coche-silla niño, nuevo. Fernán González, 27, 1.º.

VENDO coche niño nuevo. Razón: Teléfono 209265.

Detectives

DETECTIVES «Alka» Alta investigación privada. Licencia & Observaciones de conductas Prematrimoniales Laborales Financieras etc. Teléfono 207526

«ALKA» opera con seriedad y absoluta reserva Detectives Teléfono 207526

Enseñanzas

PROFESOR experimentado da clases de Bachiller Elemental. Calle Concepción. Teléfono 206538.

«A A G» - Centro Políglota, Cultural, Comercial. - Laín Calvo, 17. (Reválidas. Bachillerato - Ciencias Letras. - Contabilidad - Banca - Dibujo Técnico - Correspondencias Internacionales - Traducciones - Catorce idiomas. - Amplios horarios. Seriedad. Eficiencia. Economía.

MATEMATICAS, Física, sexto, cuarto. preparación intensiva. Apúntese. Vitoria 52 bis. 1.º Dcha. 202876.

MATEMATICAS, Física, Química, 5.º, 6.º. Reválida. Calle Calzadas. Particular núm. 1. 6.º, habitación 22. Teléfono 203719.

DESCRIPTIVA. Preparación intensiva para Junio grupos reducidos. Teléfono 204846.

DOY clases particulares, preferencia Matemáticas. San Francisco, 155, 8.º, B. Tardes.

CLASES de Bachillerato, Francés e Inglés. Calle Vitoria. 188 2.º. E

PREPARACION intensiva profesores especializados reválidas 4.º. 5.º y 6.º. Alonso Martínez, 1 (Plaza Capitanía). Teléfono 209345.

APAREJADORES, Obras Públicas, intensivo, último trimestre, Mecánica, Descriptiva, Estabilidad. Alonso Martínez, 1 (Plaza Capitanía). Telf. 209345.

DESCRIPTIVA. Del Hoyo comienza cursillos intensivos para exámenes Junio. Calle Trinidad, 8, 2.º, A.

PROFESORES de colegios dan clases particulares Bachilleratos Elemental, Superior, Reválidas. La Puebla, 4, 1.º, centro.

MAESTRO da clases particulares de Bachiller Elemental. Calle Laín Calvo, 37, 2.º, izquierda.

CLASES particulares: Cultura general. - Bachiller Elemental. Con confianza y trabajo. Calzadas, 12, 1.º, A.

SEÑORITA maestra daría clases particulares de primaria. Informes esta Administración.

FRANCES. Señorita da clases particulares. Teléfono 207869. Llamar (de 9 a 1).

MAESTRO profesor auxiliar Letras, da clases primaria y bachiller. San Bruno, 7, 5.º, N

PROFESORES con experiencia darían clase de Latín, Bachillerato. Aranda de Duero, número 5, bajo, derecha. (De 6 a 10).

ALEMAN - Inglés - Francés (Nativos). Correspondencias comerciales. Grupos reducidos. «A A G». Laín Calvo, 17.

Fincas

CONSTRUCCIONES González Alonso Venta de viviendas llave en mano. exentas. Entrega total. 50.000 pesetas, resto diez años. y locales comerciales Oficina calle Vitoria 115

CONSTRUCCIONES «BU-BI». Mejor que piso piloto, su piso llave en mano, venta directa, facilidades de pago diez años. Precios desde pesetas 250.000. Oficina: Vitoria, 179, primero.

VENTA de pisos y lonjas en Vía de Empalme «Construcciones Serrano» Teléfono 204385

MASEGOSA Constructora. tiene terminada su vivienda económica. En varias zonas ciudad. Cuatro habitaciones. baño, todo parquet. espaciosas. Compre piso y sol. Facilidades pago. Avda Cid. 80. Teléfono 209333.

CONSTRUCCIONES Sánchez. vende pisos y lonjas comerciales en diversas zonas. Informes: Santa Clara, 36. Obra.

ANTES de comprar su piso. visite todos los de Burgos y al final examine la calidad y condiciones que le ofrece Arranz Acinas Venta directa de pisos con formalidad absoluta Entrega de llaves inmediata Oficina Carretera de Logroño. 15. 1.º.

VENDO pisos terminados. con exenciones. facilidades diez años. Paseo de los Pisones. 18 y 20. Informes. en bajos del edificio.

PISOS totalmente terminados. calefacción y agua caliente central azulejo decorativo. parquet. etc. Gastos comunidad reducidos Grandes facilidades pago. Véalos en calle Madrid. 68 8.º B

VENTA de pisos exentos contribución grandes facilidades pago Pisones 14 y 16

SE VENDEN en Carretera Logroño. habitada toda la casa. pisos de 4 y 5 habitaciones. con sol todo el día. calefacción. grandes facilidades pago. urge la venta Informes: Concepción número 2. portería

VENDO o alquilo. en calle Vitoria. núm. 200 grandes locales desde 100 m2 a 1.200 m2 Tratar con propietario. Concepción, 2, Donaciano.

VENDO para cerrar tres coches juntos o independientes. local con 3 entradas. calle Benito Gutiérrez Informes: Teléfono 202934

VENDO piso amplio, 6 habitaciones calle Madrid. 70; otro, 8 habitaciones exteriores. modernos Informes: Merced. 8 Botería

VENDO pisos llave en mano. cuatro amplias habitaciones y lonja con facilidades Emperador. 15

PISOS exentos. totalmente terminados. cuatro habitaciones. con parket magníficas cocinas. calefacción de agua. mucho sol. Pequeña entrada y resto en diez años, en calle Vitoria 190 Telf 206735

SUBVENCIONADAS, acceso a la propiedad a 265.000 Ptas., 25.000 pesetas de entrada, 150 mil pesetas aplazadas a 10 años. resto amplias facilidades. Expedientes BU-VS-125/67 y BU-VS-128/67. Emplazamiento: Gamonal. Calle de Nueva Apertura. Número de viviendas: 30 y 26 Fecha de calificación definitiva: 11-2-70 Estas viviendas se dedicarán a domicilio permanente del titular Anuncio inscrito con el núm 28 en la Delegación P de la Vivienda Obras y Construcciones Vicario. Calle Vitoria, frente al 235 Gamonal (Burgos)

VENDO piso económico. Calle Madrid, 70 3.º, F.

VENDO pisos, 4 habitaciones. baño. agua caliente calor negro Fernán González. 48 Informes: Concepción 14, 3.º Dcha. Teléfono 201820.

VENDO lonja 180 m2. 5,40 metros de altura. semiesquina carretera Madrid. 6.000 Ptas m2. Calle Lerma, 3. 4.º. D Teléfono 206899

SI USTED necesita piso sencillo, radiante de sol y vistas maravillosas, infórmese Parque San Francisco, núm. 5, 1.º, Izqda.

VENDO piso, situación inmejorable amplio y con muchas comodidades. Facilidades. Ver en Aparicio y Ruiz. 7. (Portería)

¡VERANEANTES! Venta o alquiler de apartamentoh en Laredo. Precios interesantes. Prigo Moneda. 13

SE VENDEN 130 fanegas de tierra, aparceladas. Informes: Celestino González, en Zuñeda (Burgos).

¡¿QUE nuestros pisos son los mejores?! Preferimos que esto lo diga V. al visitarlos terminados en la Avda. de Gamonal. frente Barriada Inmaculada Ponce y Alonso

VENDO pisos céntricos Petronila Casado, 51. 1.º. A.

VENDO piso estrenar. 4 habitaciones, calefacción. Gamonal. Razón: Vía Empalme, núm. 6. 2.º. C.

SE VENDE casa con corral, a 25 Kms. en la granja Quintanilla. Informes: Felicitas Sagredo Cogollos

PISO céntrico, sin gastos, magnífica situación veraneo, amueblado, nuevo, 389.000. Teléfono 209659.

VENDO piso en Capiscol, barato Informes: calle Vitoria 251. 2.º. B

SE VENDE piso Santo Toribio. 17, 4.º, B. (San Pedro la Fuente). económico. Informes en el mismo. de 12 a 1 y 7 a 8.

SE VENDE piso. cinco habitaciones. servicios centrales. mucho sol. Vitoria 56, 11, B.

VENDO piso con garaje en Santander, 6 dormitorios, dos cuartos de baño, vistas al mar. Razón: Telf. 200523.

VENDO piso nuevo, soleadísimo. Barriada Juan XXIII, bloque 12, núm. 1. Informes: portero y teléfono 204818.

SE VENDE o alquila piso con calefacción. 5 habitaciones. Alfareros, 26. 2.º, Izqda.

¿BUSCA vivienda? por favor, venga a Agencia Palencia y le informaremos de los mejores con precios más baratos. Plaza Calvo Sotelo, 6.

¡INCREIBLE! Pisos cuatro habitaciones, baño, cocina equipada, calefacción y agua caliente central, nuevos, solamente 365.000 pesetas total. ¿Pagos iniciales? lo que Vd. quiera, resto muchos años. Agencia Palencia.

¿SORPRENDENTE? No, buscamos para Vd. los pisos céntricos, ahora tenemos desde 190.000 pesetas, compruébelo. Agencia Palencia.

¿OBLIGACION de Vd.? solamente pagar. Agencia Palencia le busca la vivienda que desea, le entrega llaves y escritura, y ¡a vivir sin preocupaciones!

¡NEGOCIO seguro! Pensión 21 camas, todo ocupado, dos pisos, todos enseres nuevos, precio menos del valor. Agencia Palencia.

LOCALES, comerciales e industriales, diferentes zonas, también céntricos. Baratos. Agencia Palencia.

SE VENDE piso, calefacción central y agua caliente. Consultar al teléfono 209304. De 4 a 6 tarde.

¡COMERCIANTES! Principio Avenida Cid, local 115 metros cuadrados, dos entradas; otro 450 metros cuadrados, doble altura. Calle San Juan 145 metros cuadrados, da a Plaza Abastos. Otro 72 metros cuadrados calle San Julián, 5.20 altura, grandes escaparates. Agencia Palencia.

¡CONSTRUCTORES! Complejo viviendas barrio San Pedro, 15.200 metros cuadrados, pasan dos calles y Avenida 50 metros, tiene luz, alcantarillado 30 metros. Tenemos muchas peticiones de viviendas en esa zona. Agencia Palencia.

PISO con calefacción, soleado, a estrenar, vendo buen precio. Razón: Santa Casilda. 4, 5.º. Izqda. Telf. 202876.

URGE vender piso frente Deportiva, 5.000 metros terreno en Villafría, barato. Llamar al teléfono 204427. Burgos.

VENDO pabellón 1.000 - 500 m2., bien situado, fuerza, agua y saneamiento. Facilidades. Teléfono 209551.

VENDO piso, llave en mano, calle Burgense, núm. 2, 4.º, derecha. Tratar: Telf. 201202.

OCASION. Hay dos viviendas libres en agrupación, precio construcción. Informes: Teléfono 200596. De 4 a 6 tarde.

VENDO piso amplio. Laín Calvo. Teléfono 204535.

VENDO piso, zona San Francisco. Informes: Petronila Casado, 51, 3.º A.

SE VENDE buhardilla. Razón: San Juan, 32 5.º, Dcha.

VENDO piso en Fuentecillas, 19, 7.º, D. Informes el portero o Carcedo, 16.

VENDO piso nuevo, tres habitaciones, recibidor y servicios, con calefacción en Martínez del Campo 17, 1.º, C

VENDO piso nuevo, económico, calle Francisco Salinas. Teléfono 201478.

SE VENDE piso céntrico. Razón: Calle Salas, 3, primero.

SE VENDE piso, calle San Juan, 55, 1.º.

VENDO piso 4.º exterior, construcción avanzada, calefacción individual, con carbonera, en calle Transversal (Vía de Empalme). Informes: Barrio Fuentecillas, núm 26, 1º, derecha

VENDO casa barriada, 5 habitaciones, servicios, patio con cobertizo y desván, excelente zona. Nuño Rasura, 12. Farmacia.

OCASION. Se vende piso excepcional, a estrenar, calefacción central, económico, en calle Vitoria, 188. Véanlo y se convencerán. Informes estanco Barriada Juan XXIII, 1.

OPORTUNIDAD. Se vende piso a estrenar, en calle Carmen, 4 habitaciones, cocina, baño, calefacción y agua caliente centrales. Construcción esmeradísima. Facilidades pago. Informes: Calle Carmen, número 7. (Relojería).

VENDO piso, cinco habitaciones, calefacción individual, situado en Alhóndiga, 17, 1.º. Informes: Construcciones Ortega Hortigüela. Camino de la Plata, número 1, 6.º, B. (Junto a la iglesia de La Anunciación).

¡PISO al contado! 225.000. Quedan dos soleadísimos Fuentecillas. Juntos: 400.000. Vega, 11. Tejidos. Teléfono 206297.

SE VENDE piso nuevo, céntrico, 6 habitaciones, calefacción individual facilidades de pago. Llamar teléfono: 207529.

Ganados y aperos

BASCULANTES a la bomba del tractor. Todos tonelajes. Talleres Llorente. Sasamón.

VENDO aperos de tractor, trilladora y cazo para Yumbo. Gabriel Ortega. Castrillo de Murcia.

REMOLQUES Luremo, gradas Luremo. Alfareros, 45. Telf. 207799.

POR traslado de residencia, pongo en venta dos vacas de primero y segundo parto. Y sus crías nacidas en Marzo. Raza holandesa, muy lecheras. Dirigirse a: Doña Jerónima Ayuso. Aldeanueva del Campanario (Segovia).

VENDO trilladora Ajuria 110, seminueva, 5 campañas, con dos motores eléctricos, 40 tubos de 2 metros, máquina segadora, atadora Cormic Dering. 7 pies de corte, una campaña, Internacional, seminueva. Aurelio San Juan, en Hoyón (Alava) (A cuatro kilómetros de Logroño. Teléfono 4).

VENDO trilladora «Avellana»; 6.000 kilos de esparceta empacada, en Villasilos. Eliseo Rodríguez.

SE VENDEN 10 cerdos tetones y un ternero ratino de 4 meses. Barrio de Cortes. Benito Martínez.

VOLQUETES a toma fuerza tractor más calidad menos precio. Talleres Duero, y los famosos cultivadores de Lucas Dueñas. Tardajos. Teléfono 18.

SE VENDEN siete vacas, en Masa. Luis Brizuela.

VENDO 50 ovejas y 14 borras. Evencio, en Villalómez.

Huéspedes

DOY pensión completa o sólo dormir. Avenida del Cid. núm 74 Teléfono 208239

DOY pensión completa. San Isidro, 5, 3.º. Dcha Hospedería Alcar.

SE DA pensión completa o sólo dormir. Plaza Logroño, 3, 2.º. exterior derecha.

DOY pensión completa o sólo dormir. Calle Vitoria. 196 A. 7.º Izqda.

PENSION completa 2 ó 3 amigos. Telf. 207504.

CASA particular da pensión completa. Informes: Unión Artesana. Teléfono 201295.

SE ADMITEN huéspedes, dormir o matrimonio, derecho cocina. Francisco Grandmontagne, 12, 3.º, B

DOY pensión o dormir, chicos o chicas. Santa Clara, 42, 3.º. B

DOY pensión completa y cama, 75 Ptas. Puebla, 2, 1.º.

DOY camas a dormir, 23 Ptas Puebla. 2. 1.º

DOY pensión completa económica. San Francisco, 151, entresuelo, E.

SE ADMITEN huéspedes o sólo dormir. General Mola, 12, 4.º.

DOY cama a dos amigos. San Juan, 42, 3.º.

Muebles

TRESILLOS fabricación propia Exposición y venta General Mola. 20

VENDO cama. cocina butano, barato Calle Belorado, 3, 2.º, Izqda.

LIQUIDACION armarios, camas, letrero luminoso. Informes: 201860. Tardes.

VENDO cama de 1,5, armario y mesilla, sofá-cama y butacas, en buen uso. Razón: General Dávila, núm. 15, 1.º, D.

Pérdidas

SE RUEGA a la persona haya recogido cámara fotográfica (Se supone haya sido abandonada por unos niños, zona Pisones). Llamar teléfono 203331 (Gratificaré).

SE RUEGA a la persona recogió maleta confundida en el coche León-Burgos, la lleve a la Empresa, donde le entregarán la suya. (Por favor urgente, por tratarse maleta de estudiante conteniendo libros).

PERDIDA toldo camión, desde calle San Pedro y San Felices a Barriada Yagüe. Gratificaré entrega en Licores Carcedo.

Televisores

TELEVISORES «19» último modelo extraplano, UHF. licencia americana, con voltímetro y mesa, todo 16.900 pesetas. Diez días prueba sin compromiso Ventas a plazos. Garantía absoluta seis meses. «Comercial Velo-Moto. Calera. 10.

REPARACION televisores todas marcas, servicio urgente. Antenas Servicio técnico Marconi. Radio TV Caracas Calzadas. 18. Teléfono 206528.

TELEVISORES. Primeras marcas, 1.000 al mes. Radio Televisión Burgos. Avenida Cid. 10. Edificio Feygón. dos años sin costo en reparaciones Teléfono 209452

TELEVISORES. Reparaciones. Servicio oficial Westinghouse-Kolster. Philco. Reparaciones al día. Radio Televisión Burgos. Avenida del Cid 10 (Feygón)

VENDO televisor, 23 pulgadas, seminuevo, 7.000 Ptas. Laín Calvo 3 2.º, tardes.

Traspasos

SE TRASPASA por no poderla atender, pensión con 20 habitaciones, casa nueva, bien situada Informes: Concepción 2.

TRASPASO pensión Escolar. Almirante Bonifaz, 16, 1.º.

VENDO o traspaso pescadería y local comercial, calle San Juan de Ortega, núm. 3. Informes, 4.º portal, 4.º, C

ULTRAMARINOS con vivienda buena, buen local con sótano, muchas ventas. Renta todo 825 pesetas, barato. Agencia Palencia.

BAR, local grande, bodega, sitio turístico, poco dinero, renta 1.000. Agencia Palencia.

LOCAL lado Club, 170 metros cuadrados, arreglado bastante, barato. Agencia Palencia.

LOCALES vacíos cualquier negocio, comestibles, bares, bar-restaurante, disponemos buenos negocios. Infórmese: Agencia Palencia.

BOUTIQUES, Relojerías, Joyerías, Perfumerías, etc., traspaso o alquilo local 42 metros, mejor sitio Burgos, diferentes formas alquiler. Interesados: Agencia Palencia.

HAGA producir su dinero. Agencia Palencia se lo invierte en negocios productivos.

SE TRASPASA tienda de ultramarinos, por no poderlo atender. Razón Hostal Solas. Calle Vitoria, 184

TRASPASO tienda alimentación, céntrica, por no poder atenderla. Informes: Llana de Afuera, núm. 6, 2.º, Dcha. Teléfono 203236. Horas de visita. 3.30 a 8.30 tarde.

POR enfermedad traspaso urgente tienda de comestibles. Razón: Laín Calvo, 13. Quesería.

Varios

SEGURO obligatorio de accidentes de trabajo. Mutua Patronal. Espolón 20 Burgos

ELECTRICISTA: instalaciones o reparaciones electrodomésticas, servicio a domicilio. Teléfono 206628

SE HACEN trabajos en máquina de escribir. Informes: Telf. 204756.

ALBAÑILERIA, toda clase de trabajos calle Tahonas 6. 2.º derecha Teléfono 205987.

PULIMENTOS Barcia. Teléfono 201880 Calle Vitoria 165. 5.º H Se hacen trabajos de pulidos y abrillantados mármol y terrazo. en obra

ALBAÑILERIA toda clase de trabajos a domicilio. Teléfono 206775.

SE HACEN toda clase de trabajos de albañilería. Avisos al teléfono 202533.

Offset y toda clase de trabajos tipográficos en TALLERES GRAFICOS «Diario de Burgos» Calle Vitoria. 13 Teléfono 202852

IMPRESOS comerciales, cartas timbradas, tarjetas de visita, invitaciones, prospectos de propaganda etc.: TALLERES GRAFICOS «Diario de Burgos» Calle Vitoria, 13 Tl. 202852

Nuestros teléfonos: 20 71 48 y 20 12 80

Trabajos de calidad: *Talleres Gráficos* DIARIO DE BURGOS

M.E.C.D. 2017

Si fuera más caro, cualquiera diría que es un Simca.

Y de hecho lo es. El nuevo Simca 900. Un verdadero utilitario, con todas las ventajas de comodidad y espacio que han hecho famoso a su hermano mayor, el 1000.

Por ejemplo, las mismas cuatro puertas. Las mismas cinco plazas cómodas. Las mismas cuatro ventanas que bajan. El mismo maletero de 130 dm³. En una palabra, el 900 introduce un nuevo concepto en coches económicos. Adiós, utilitarios pequeños.

Pero la comodidad es sólo el principio. Por eso, el Simca 900 tiene un motor de 844 cc y 44 CV. Esto quiere decir que puede adelantar como una flecha, incluso en los puertos. Y navegar a 115 como si nada. Y no calentarse nunca.

Pero el verdadero fuerte del 900 es la economía. El precio es sólo el principio. Luego viene su modesto apetito - sólo 6 litros a los 100 kilómetros. Y los pocos mimos que pide: Cambio de aceite, cada 10.000 kilómetros. Engrase, nunca.

Si está cansado de cacharros canijos, venga a ver al Simca 900. Verá como un verdadero coche no tiene por qué ser caro.

Simca 900 – un coche por el precio de un cochecillo

M.E.C.D. 2017

DEPORTES 12

La "final" de San Mamés se decidió en favor de los "cachorros" que vencieron, por dos-cero

RESULTADOS Y CLASIFICACIONES

PRIMERA DIVISION

Pontevedra, 0; Valencia, 1.
Coruña, 0; Celta, 1.
Real Madrid, 1; Mallorca, 1.
Atlético de Bilbao, 2; Atlético de Madrid, 0.
Barcelona, 4; Zaragoza, 2.
Las Palmas, 1; Sabadell, 0.
Elche, 1; Granada, 0.
Real Sociedad, 0; Sevilla, 0.

	J.	G.	E.	P.	F.	C.	P.
Atlético de Bilbao	28	16	7	5	43	19	39+10
Atlético de Madrid	28	16	6	6	47	22	38+10
Barcelona	28	13	8	7	40	30	34+ 6
Sevilla	28	13	7	8	37	29	33+ 5
Real Madrid	28	13	7	8	48	40	33+ 5
Real Sociedad	28	15	3	10	46	31	33+ 5
Valencia	28	13	5	10	32	22	31+ 3
Zaragoza	28	12	6	10	30	35	30+ 2
Sabadell	28	10	5	13	31	32	25— 3
Granada	28	8	9	11	20	28	25— 3
Celta de Vigo	28	9	7	12	30	38	25— 3
Las Palmas	28	9	6	13	29	40	24— 4
Elche	28	7	10	11	29	41	24— 4
D. Coruña	28	6	9	13	21	32	21— 7
Mallorca	28	6	8	14	31	51	20— 8
Pontevedra	28	4	5	19	20	43	13—15

SEGUNDA DIVISION

Castellón, 1; Rayo Vallecano, 0.
Málaga, 3; Orense, 0.
Córdoba, 2; Español, 0.
Osasuna, 1; Murcia, 1.
Valladolid, 1; Ilicitano, 1.
Gijón, 4; Oviedo, 0.
Betis, 3; BURGOS, 1.
San Andrés, 0; Salamanca, 0.
Onteniente, 0; Bilbao At., 1.
Calvo Sotelo, 1; Ferrol, 2.

	J.	G.	E.	P.	F.	C.	P.
Gijón	31	20	7	4	77	21	47+15
Español	31	15	9	7	50	31	39+ 7
Betis	31	13	11	7	37	31	37+ 5
Málaga	31	12	13	6	44	29	37+ 5
Rayo Vallecano	31	13	10	8	37	25	36+ 4
Córdoba	31	14	8	9	33	32	36+ 4
Oviedo	31	11	12	8	32	25	34+ 4
Valladolid	31	12	8	11	41	44	32
Onteniente	31	14	3	14	30	26	31+ 1
Ferrol	31	11	7	13	32	43	29— 1
Castellón	31	12	5	14	30	34	29— 3
Bilbao Atlético	31	10	9	12	26	31	29— 1
Osasuna	31	9	9	13	42	46	27— 5
Ilicitano	31	9	9	13	38	44	27— 3
Calvo Sotelo	31	9	9	13	27	30	27— 3
Orense	31	9	7	15	31	45	25— 7
Murcia	31	7	11	13	25	38	25— 5
Salamanca	31	9	7	15	26	40	25— 5
San Andrés	31	7	10	14	21	34	24— 6
Burgos C. F.	**31**	**8**	**8**	**15**	**35**	**49**	**24— 6**

OFICIAL DE 1.ª AJUSTADOR O TORNERO

SE NECESITA PARA CONTROL DE CALIDAD
—Servicio militar cumplido.
—Preferible con experiencia.
—Sueldo a convenir según valía.
Dirigirse con "Curriculum Vitae" al Apartado 278 de Burgos. — (ROC. Núm. 416).

Los encuentros en Primera División

Bilbao (Alfil). — Con su triunfo sobre el Atlético de Madrid, el Bilbao ha dado un gran paso para su proclamación como campeón de Liga. El campo registró un lleno impresionante y el partido fue retransmitido por TVE. El primer tiempo terminó con empate a cero. A los dos minutos de la segunda mitad, Melo se entretuvo al despejar una pelota cedida por Rodri y, acosado, hace falta. Tira Argoitia y el despeje de la defensa madrileña lo recoge; se interna por la banda y centra muy colocado sobre la banda, recogiendo desde cerca Arieta y remata de cabeza a la puerta. Primer gol del Bilbao. A los 23 minutos, nueva falta, esta vez de Calleja. Tira Argoitia muy templadamente sobre la cabeza de Uriarte introduciendo éste el balón en la portería de un potente y preciso cabezazo sin que nadie le molestara.

TRIUNFO DEL ELCHE SOBRE EL GRANADA

Con muy buena entrada y temperatura calurosa, el Elche ganó merecidamente en un bonito encuentro por ambas partes, consiguiendo el Elche dos puntos de vital importancia para el equipo local, amenazado por los peligros del descenso. El Granada fue un digno rival en un partido ardorosamente disputado por los locales.

El gol de la victoria local llegó a los veintinueve minutos. Estuvo precedido de un córner sacado por Hernández y recogido por Lezcano, quien de tiro fuerte y raso batió al meta granadino. Por el Elche cabe destacar a Mandoza y Asensi y por el Granada a Nito y Santos.

DESTACADO TRIUNFO DEL BARCELONA SOBRE EL ZARAGOZA

Tarde primaveral. Lleno en los graderíos. Partido correcto, sin incidencias. A los cuarenta minutos estrelló Rexach un tiro en un poste, y el rechace volvió a chutarlo Marcial a la madera. A los ochenta minutos anuló el árbitro un auto-gol de González por carga de Martí Filosía en un córner sacado por Rexach. El Barcelona lanzó ocho saques de esquina, por uno, el Zaragoza.

El primer gol fue marcado por Rexach al recoger una falta cada por Marcial. Fusté, a los 23 minutos centra sobre Alfonseda que de cabeza remata a las mallas. Acorta distancia el Zaragoza por medio de Quirós que envía el balón a la puerta de un certero cabezazo en el minuto 28. Nuevamente fue el Zaragoza, en el minuto 37 quien logra batir al meta catalán consiguiendo el empate por medio de Villa. A los cincuenta y tres minutos de juego, ya en la segunda mitad, Alfonseda logra el 3-2 favorable a su equipo y a los 73 minutos, Eladio establece el 4-2 definitivo favorable al Barcelona.

EMPATE EN CHAMARTIN

El Mallorca arrancó un punto en su encuentro frente al Real Madrid. El partido se jugó con terreno en magníficas condiciones y ante más de cincuenta mil espectadores. El Real Madrid lanzó 17 córners por dos el Mallorca en la primera parte del encuentro.

El positivo resultado obtenido por el Mallorca supone un claro respiro para los isleños y una esperanza más para salir de la zona de peligro que ocupa en la tabla de clasificación.

Marcó el Mallorca y el gol dio nuevos bríos a los isleños que bregaron incansables durante los noventa minutos del encuentro, defendiendo ardorosamente su puerta. El gol llegó en el minuto treinta y tres por obra de Sánchez, que logró empalmar un difícil remate que batió a José Luis. Intensifican su acoso los madrileños y defiende muy bien su puerta el Mallorca. A los cuarenta y dos minutos logra Gento centrar sobre la puerta. Intentó Grosso cabecear la pelota sin conseguirlo, llegando la pelota a Fleitas que, con el pecho y junto al poste izquierdo logra el empate definitivo.

EL CORUÑA, DERROTADO POR EL CELTA

La ilusión puesta por los de Vigo y la falta de coordinación en el equipo local dio, merecidamente, la victoria al Celta. El partido era decisivo para los locales que se encuentran amenazados de volver a la Segunda División. El encuentro se jugó con agradable temperatura, registrando el campo una buena entrada. Desde Vigo se desplazaron numerosos seguidores del Celta.

El gol del triunfo celta llegó a los cuarenta y dos minutos, como producto de una falta contra el Coruña al borde del área. Fue sacada por Rivera sobre puerta, desviándola de su trayectoria Almagro que puso la pelota nuevamente a los pies de Rivera, mandándola éste al centro de la portería.

VICTORIA DE LAS PALMAS SOBRE EL SABADELL

Por un gol a cero se alzó con la victoria el equipo de Las Palmas frente al Sabadell. Los locales merecieron más goles, frente un juego discreto del Sabadell que no inquietó la meta canaria.

El partido fue jugado muy noblemente por ambos conjuntos. El campo registró un lleno total y como de costumbre, la temperatura fue gratísima.

El único gol de la tarde llegó en el minuto final de la primera parte, obra de un potente cabezazo de Castellano al recoger un córner sacado por Gilberto.

EMPATE A CERO GOLES EN ATOCHA

Mal partido por parte de la Real Sociedad frente al gran poder defensivo de que hicieron gala los sevillanos en Atocha. Ninguna objeción se le puede hacer al Sevilla que planteó el encuentro de la forma más conveniente para su desarrollo conforme a la técnica prevista por el entrenador. La Real no supo romper la barrera defensiva planteada por el Sevilla.

LOS PARTIDOS DE SEGUNDA

BILBAO ATLETICO Y FERROL VENCIERON EN ONTENIENTE Y PUERTOLLANO

□ Terminaron en tablas los partidos Osasuna - Murcia Valladolid - Ilicitano y San Andrés - Salamanca

□ El Gijón propinó un rotundo 4-0 al Oviedo

VALIOSO EMPATE DEL SALAMANCA, EN EL CAMPO DEL SAN ANDRES

Barcelona (Alfil). — En partido celebrado esta mañana correspondiente al campeonato nacional de la Liga de Segunda División, el San Andrés y el Salamanca han empatado a cero goles.

El encuentro, en resumen, ha sido bastante malo, con muy pocas jugadas dignas de mención durante los 90 minutos, influenciados los protagonistas por el nerviosismo con que se desarrolló la contienda, ya que ambos equipos se jugaban mucho en este partido. El dominio ha sido alterno, no encontrando el San Andrés su sitio en el centro del campo, que ha dejado al Salamanca, lo cual ha sido el principal fallo para perder este valioso punto.

Lo único destacable del encuentro fue un penalty clarísimo cometido en el área visitante en la primera parte, que el árbitro no señaló, y luego a los diez minutos de la segunda parte, Sosa, del Salamanca, fue expulsado del terreno de juego.

Los jugadores locales lucían brazaletes negros en señal de duelo por el fallecimiento de la madre de Diéguez.

En el capítulo de sustituciones, por parte del San Andrés, durante el descanso, Gonzalo dejó el sitio a Yanko, y luego en el minuto 27 de la segunda parte, Figuerola sustituyó a Sabaté. Por parte del Salamanca, a los 29 minutos de la segunda parte, Timoner fue sustituído por Pollo.

CUATRO GOLES ENCAJO EL OVIEDO FRENTE AL LIDER

Gijón (Alfil). — Real Gijón, 4; Oviedo, 0.

Lleno rebosante y tarde primaveral, así como terreno de juego en óptimas condiciones.

El partido también fue excepcional de calidad por el buen juego desplegado por parte del Gijón, que estuvo inspiradísimo y que mereció marcar más goles en el primer tiempo. El único gol de esta primera mitad lo marcó Valdés, coronando una gran jugada de la delantera local, con tiro impresionante desde la frontal del área.

En la segunda parte, a los once minutos, un pase de Quini es aprovechado por Herrero II que coloca perfectamente el esférico y lo clava en la red.

A partir de este gol, el juego decae un poco y ello es aprovechado por los del Oviedo, pero pronto reacciona el Gijón que de nuevo imprime gran calidad a su juego en los últimos 15 minutos.

A los 33 minutos, Marañón, de fuerte chupinazo, marca el tercero de la serie y a los 42 Quini se interna y cede a Valdés quien marca después de aprovechar una cesión de la defensa.

SORPRENDENTE TRIUNFO DEL FERROL EN PUERTOLLANO

Puertollano (Alfil). — Calvo Sotelo, 1; Ferrol, 2. (P. T., 0-0).

En el minuto 45 Rovira saca una falta y Bernal remata fuera rozando el larguero.

En el minuto uno de la continuación, Yosu se interna, centra y Ortega, de cabeza, lleva el balón a las mallas, consiguiendo el único tanto de los locales.

A los seis minutos, Roberto centra, Germán cabecea y Pichi remata estableciendo el empate.

A los ocho, Pichi tira desde fuera del área, el balón da en la cara interna del poste y se introduce en las mallas, consiguiendo el tanto de la victoria ferrolana.

El partido ha sido de dominio del Calvo Sotelo, pero jugó nervioso y con juego deslavazado, frente a un Ferrol muy sereno que hizo su partido.

URTAIN Y CARRASCO PRESENCIARON EL TRIUNFO DEL MALAGA

Málaga (Alfil). — Málaga 3; Orense, 0. (P. T., 1-0).

Buena entrada en los graderíos. Al comenzar a salir los jugadores, lo hacen con llos Urtain y Carrasco, que recibien una gran ovación. El presidente del club local invita al campeón de Europa de los grandes pesos a que haga el saque de honor, después de imponer a ambos púgiles las insignias de oro y brillantes del club.

Goles: A los 24 minutos del primer tiempo Viberti lanza un chut, da en la madera y Wanderley remata a las mallas.

En el segundo tiempo, a los tres minutos, un córner lanzado por Bua es rematado de cabeza por Martínez a la red.

A los 34, Wanderley tira una falta desde cerca del área y Chuzo remata el tercer tanto.

La victoria de los locales ha sido merecida e incluso debió subir algún otro gol al marcador. El Orense jugó una cerrada defensiva, sobre todo en el primer tiempo, en que hubo momentos en el que el cerrojo era difícil de salvar.

TRES GOLES LE FUERON INVALIDADOS AL VALLADOLID

Valladolid (Alfil). — Real Valladolid, 1; Ilicitano, 1. (Primer tiempo, 0-0).

Ramón, aprovechando un rebote del balón, marcó el tanto ilicitano a los 14 minutos del segundo tiempo. A los 25, un penalty a Román fue lanzado por Endériz, que marcó el gol del empate.

El Valladolid marcó tres goles, de Román al minuto de juego, de Alvarez a los ocho y Lizarralde a los 33, que fueron invalidados por el árbitro ante las protestas del público. El partido ha sido de bajísima calidad de juego, y sin ningún entusiasmo en ninguno de los veintidós jugadores.

NO PUDO PUNTUAR EL RAYO VALLECANO EN CASTELLON

Castellón de la Plana (Alfil). Castellón, 1; Rayo Vallecano, 0. (Primer tiempo, 0-0).

El único gol del partido lo marcó Leandro a los treinta minutos del segundo tiempo, al aprovechar un pase de Formen, que descolocó a la defensa rayista.

El partido fue de completo dominio del Castellón, que se impuso a base de entusiasmo sobre la mejor técnica de su rival. El Rayo Vallecano vino, por otra parte, con el propósito de mantener el empate inicial y tiró a puerta en contadas ocasiones y siempre sin peligro. La buena actuación de su guardameta Samper evitó que la goleada fuera mayor para su equipo.

VALIOSO TRIUNFO DEL BILBAO ATLETICO EN ONTENIENTE

Onteniente (Alfil). — El Bilbao Atlético ha vencido esta tarde en el estadio de "El Clariano" al Onteniente, por un gol a cero. La primera parte terminó con el que sería resultado definitivo, gol conseguido por el interior derecha Carlos, a los 10 minutos de la primera parte, al rematar un centro de Lavín.

La táctica impuesta por el "león chico", el 4-3-3 fue más productiva que la local, 4-2-4 y de ahí el triunfo de los visitantes, que logran los dos positivos que sacaron los jugadores del equipo local el pasado domingo frente al Salamanca. El Onteniente, además, jugó muy nervioso y varios de sus principales figuras, Bisbal, Portalés y Figueirido, fallaron más de la cuenta, al tener que jugar siempre contra el marcador por el gol madrugador conseguido por los vascos.

OSASUNA Y MURCIA EMPATARON A UNO

Pamplona (Alfil). — Osasuna, 1; Murcia, 1. (P. T., 1-0).

A los cinco minutos del primer tiempo marca Osasuna su gol. Saca Santamaría una falta y Pascual remata de cabeza al fondo de la red.

A los 16 minutos se produce la jugada de anulación del gol al Murcia, que es protestadísima por los jugadores murcianos. Como consecuencia de este incidente expulsa el árbitro al interior derecha forastero, Pablo.

A los dos minutos de la segunda parte, Ilundain, que acababa de salir al terreno de juego, obtiene el empate, al batir desde cerca a Echevarría, en una vacilación de la defensa osasunista.

A los 31 minutos se castiga con penalty a Osasuna. Lo tira Ilundain y para muy bien Echevarría, pero el árbitro manda repetir el castigo, lo vuelve a tirar Ilundain y el balón es repelido por el larguero. Osasuna ha tratado por todos los medios de romper la cerradísima defensa que de su área hace el Murcia y no lo consigue porque su delantera carece de profundidad y decisión ante el marco contrario.

BUEN TRIUNFO DEL CORDOBA

Córdoba (Alfil). — Por dos goles a cero ha vencido el Córdoba al Español en encuentro disputado esta tarde en el estadio municipal de "El Arcángel", correspondiente al Campeonato de Liga de Segunda División. Al descanso se llegó con idéntico resultado.

El partido, que había sido declarado fuera de abono, fue presenciado por un considerable número de aficionados. Los jugadores locales sacaron brazaletes negros en señal de luto por el fallecimiento del exjugador cordobés Fernando Terán.

Los goles fueron conseguidos ambos en la primera mitad. En el minuto 15 Jara, al recoger un balón a la media vuelta, lanzó un tiro imporable, que se convirtió en el primero, y poco después Alvarez, al alcanzar un rechace de Mingorance, estableció el definitivo resultado.

El encuentro, en líneas generales, ha sido de buena calidad. El Córdoba, en el que debutaban Rivera, Montes y Aitor Aguirre, cedidos por el Sevilla hasta el final de la temporada presente, dominó de manera absoluta en el primer tiempo, consiguiendo crear numerosas ocasiones de peligro ante el área españolista. No obstante, en la segunda mitad, el Español adelantó sus líneas ante el repliegue de los jugadores locales que salieron a defender su ventaja. A pesar de ello también el Córdoba desarrolló en estos últimos cuarenta y cinco minutos buenos contraataques, que hicieron pasar algunos apuros a los defensores visitantes.

CHAPISTA

OFICIAL DE 3.ª se necesita. Razón, AGENCIA «D KW». Vitoria, 54. - (R.O.C. 426)

RESULTADOS EN III DIVISION

GRUPO PRIMERO

Gran Peña, 2; Compostela, 0.
San Martín, 0; Gandás, 0.
Langreo, 1; Lugo, 0.
Praviano, 3; Turista, 1.
Caudal, 0; Avilés, 0.
Vetusta, 1; At. Gijón, 1.
Ensidesa, 0; Turón, 1.
Alondras, 1; Fabril, 1.
At. Orense, 1; Entrego, 0.
Pontevedrés, 0; Gijón Ind., 1.

GRUPO SEGUNDO

Júpiter, 1; Guecho, 0.
Palencia, 1; Erandio, 0.
Alavés, 3; Ponferradina, 0.
Luchana, 0; Leonesa, 1.
Sestao, 5; Rayo Cantabria, 2.
Laredo, 2; Torrelavega, 2.
Santander, 4; Baracaldo, 1.
Hullera, 0; Villosa, 0.
Cacabelense, 0; Basconia, 0.
Arenas, 1; Indauchu, 0.

GRUPO TERCERO

Motrico, 0; Aragón, 2.
Teruel, 4; Utebo, 1.
Logroñés, 2; Tudelano, 1.
Iruña, 0; Eibar, 4.
Huesca, 1; Monzón, 1.
Barbastro, 1; C. Sotelo, 1.
Binéfar, 1; Oberena, 4.
Tolosa, 0; Chantrea, 4.
Numancia, 0; Calahorra, 1.
R. Unión, 1; San Sebastián, 0

GRUPO CUARTO

Lérida, 3; Gavá, 0.
Villanueva, 0; Mataró, 0.
Reus, 0; At. Cataluña, 2.
Gerona, 1; Europa, 0.
Badalona, 0; Condal, 0.
Moncada, 1; Gramanet, 0.
Tarrasa, 1; Figueras, 0.
Olot, 3; Lloret, 1.
Calella, 1; Tarragona, 1.
Samboyano, 1; Vilafranca, 0.

GRUPO QUINTO

Benicarló, 0; Mahón, 0.
Sueca, 1; Tortosa, 0.
At. Baleares, 2; Onda, 1.
Mestalla, 2; Vllarreal, 0.
Levante-Oliva (Se juega hoy)
Acero, 0; Paiporta, 1.
Palma, 1; Manacor, 2.
Torrente, 2; Ibiza, 0.
Ciudadela, 5; Soledad, 2.
Menorca, 0; Alcira, 4.

GRUPO SEXTO

Imperial, 0; Manchego, 0.
Linares, 1; C. Sotelo, 0.
La Unión, 4; Iliturgi, 0.
At. Cartagena, 1; Hércules, 1.
Orihuela, 1; Albacete, 1.
Gandía, 2; Cartagena, 1.
Jaén, 1; Alcoyano, 1.
Benidorm, 1; Eldense, 1.
Adra, 0; Valdepeñas, 3.
R. Granada, 0; Novelda, 1.

GRUPO SEPTIMO

Melilla, 0; Cádiz, 0.
Alcalá, 3; Portuense, 0.
U. A. Ceutí, 0; Jerez, 1.
Huelva, 5; Sanluqueño, 0.
Marbella, 0; Triana, 3.
Linense, 2; Algeciras, 2.
Sevilla At., 2; At. Estepona, 1
Jerez Ind., 2; Ayamonte, 0.
Rota, 1; Ceuta, 1.
S. Fernando, 3; Pto. Málaga, 0

GRUPO OCTAVO

Olivenza, 1; Tenerife, 4.
Plus Ultra, 2; Plasencia, 2.
Segoviana, 1; Mérida, 0.
Moscardó, 1; Alcalá, 1.
Reyfra, 4; Quintanar, 1.
Talavera, 3; Pegaso, 1.
Extremad. 1; Carabanchel, 2.
Cacereño, 1; Toledo, 0.
Badajoz, 2; Aviaco, 2.
Boetticher, 0; E. Delicias, 0.

Derrumbamiento en el campo de fútbol de Granollers

Por fortuna no hubo desgracias personales

Granollers (Barcelona) (Cifra). — Media hora antes de comenzar el partido de fútbol Granollers-Prat, de la categoría preferente, en el inmueble que cubre la fachada del C. D. Granollers, recientemente inaugurada, se desprendió el tabique de la parte Sur del mismo, cayendo sobre dos casas colindantes. Cundió el pánico entre los aficionados que entraban al campo y los vecinos de las mencionadas casas, sitas en la calle Gerona núm. 62 y 64.

Si bien no hay que lamentar desgracias personales, los daños materiales son de consideración.

Han debido ser evacuados los vecinos de ambos inmuebles. Los eficaces servicios de los bomberos, policía municipal y Guardia civil han evitado una posible jornada trágica, especialmente cuando presos del pánico los espectadores del campo y los inquilinos de las casas afectadas abandonaban a la desbandada sus viviendas y localidades.

ASI VA LA LIGA

Por Acisclo KARAG

El gran partido de la jornada, que como todos los aficionados lo saben, el de los dos Atléticos, en San Mamés, ha terminado con la victoria bilbaína, de acuerdo con las previsiones y que como adición, con este resultado aumentan enormemente sus probabilidades para conquistar el título de campeón de la Liga. Además, ha ganado por un margen de 2-0, con el que asegura que con un empate al final en puntos, los bilbaínos triunfarían por su mejor índice de actuación de 2,50 contra 1,67.

Victoria exacta de modo que los bilbaínos ofrecen todas las garantías de exactitud. El próximo jueves insistiremos sobre esas probabilidades.

Varias sorpresas se han registrado en la jornada de hoy, siendo la más saliente el empate del Madrid con el Mallorca, en el Bernabéu. Ya no es el momento, ni oportuno formular la consabida pregunta: ¿Qué le pasa al Madrid? Todo el mundo ya sabe su mala actuación, y es lamentable porque ha sido una competición en que los valores de los primeros equipos han resultado bastante igualados. Casi todos han respondido, y el Madrid ha sido el único que no se ha puesto a la altura de las circunstancias. Creemos disponer de una nueva ocasión para escribir sobre el particular, al hacer un pequeño balance del campeonato. Es fuerte, o mejor dicho, es una malísima performance perder en el campo propio frente al penúltimo equipo de la clasificación que, con la victoria del Elche sobre el Granada, el Mallorca es virtualmente un equipo ya de la Segunda División.

A los mallorquines les salvaría un triple empate con canarios e ilicitanos, pero claro está, a 24 puntos que son los máximos que puede alcanzar el Mallorca.

La victoria del Elche sobre el Granada, que por lo visto se ha conseguido con dificultad, constituye la posible salvación de los ilicitanos, que estaban al borde del descenso. Ahora tienen un gran respiro con la derrota coruñesa.

La derrota del Coruña en su campo ha constituído, sin duda, una buena sorpresa, pues, en su campo lo menos que se podía esperar es un empate. Ahora se ha puesto en una situación muy difícil, ya a tres puntos de dos que le anteceden. Ahora, la suerte de los coruñeses está en manos, o mejor dicho, en los pies del Barcelona, Zaragoza y Sevilla.

Con su victoria frente al Sabadell, aunque difícil, Las Palmas ha logrado su permanencia en la Primera División, que en las últimas jornadas estaba un poco en el aire.

La Real Sociedad aspira con justicia el tercer puesto, pero hoy ha tenido un percance empatando con el Sevilla en Atocha. Con cuatro puntos pendientes todavía puede ocupar ese tercer lugar, pero la realidad es que tiene malos partidos pendientes, frente al Atlético de Madrid y al Valencia. Pero todo es posible tal como se encuentran los equipos, que muchos juegan con cierta irregularidad.

El empate del Sevilla en Atocha ha sido un gran resultado, pensando en el enemigo y en el campo. Empatado con madridistas y donostiarras, se adelanta a ellos en la clasificación.

El Barcelona ha ganado claramente al Zaragoza, razón por la cual se pone en tercer lugar.

SEGUNDA DIVISION

Tres equipos han decepcionado hoy: Onteniente, Osasuna y Valladolid. En efecto, el Onteniente que ganó a domicilio en Salamanca debía batir al Bilbao Atlético, pero no ha sido así, sino que triunfaron los bilbaínos.

En menor escala fallaron pamploneses y vallisoletanos, que no perdieron, pero que han decepcionado por el empate en sus terrenos, frente a equipos menos buenos, o al menos, que están peor clasificados. El Osasuna empató con el Murcia y el Valladolid con el Ilicitano.

El encuentro de la máxima rivalidad asturiana ha terminado con la victoria del Gijón sobre el Oviedo. Es normal, pero el tanteo, precisamente por esa rivalidad que suele nivelar las fuerzas, ha sido exagerado, un cuatro-cero. Decididamente, el Gijón marcha con paso firme hacia la Primera División. En cuanto al Oviedo, todavía puede tener sus buenas aspiraciones, aunque ha perdido un puesto, cedido por la gran victoria del Córdoba sobre el Español. La realidad es que, después del Gijón, siguen seis aspirantes para el ascenso, pues quedan pendientes 14 puntos, más que suficientes para cambiar algunas posiciones.

Es normal que el Burgos haya perdido en Sevilla frente al Betis que, como se sabe, es uno de los buenos aspirantes al ascenso. Lo que ya no es normal es que los burgaleses ocupen la cola, sustituyendo ahora al San Andrés. Vamos a ver si el Burgos reacciona en estos momentos sobre todo porque tiene fuertes enemigos, seguramente más delicados que los de los restantes equipos. El próximo domingo jugará nada menos que el mejor, el Gijón.

El Betis vuelve a ocupar el tercer puesto, empatado en puntos con el Málaga, pero que tiene un mejor índice de actuación.

Excelente victoria la del Ferrol sobre el Calvo Sotelo, a domicilio, que le permite saltar fuera de la zona de promoción.

Con el empate en su campo, el Valladolid debe haber perdido toda esperanza para el ascenso, pues está ahora a cinco puntos del tercero.

PINTURA PUBLICITARIA

Carrasco

Teléfono 206756.— San Pedro y San Felices, 4

M.E.C.D. 2017

DEPORTES 12

LAS QUINIELAS

Hasta anoche solo había aparecido un boleto de 14

Pontevedra - Valencia 2
Coruña - Celta 2
R. Madrid - Mallorca x
At. Bilbao - At. Madrid . . . 1
Barcelona - Zaragoza . . . 1
Elche - Granada 1
R. Sociedad - Sevilla x
Castellón - R. Vallecano . . . 1
Córdoba - Español 1
Osasuna - Murcia x
Valladolid - Ilicitano x
Gijón - Oviedo 1
San Andrés - Salamanca . . x
Calvo Sotelo - Ferrol 2

UN SOLO ACERTANTE CUYA IDENTIDAD SE DESCONOCE

Madrid (Alfil). — El único acertante de 14 aciertos de las Apuestas Mutuas Deportivo-Benéficas descubierto hasta el escrutinio cerrado esta noche del lunes, no ha sido identificado todavía.

"Pero es un cliente habitual de este despacho", ha declarado a "Alfil" don Benicio Gómez, uno de los que trabajan en esa dependencia, situada en la Glorieta de Bilbao, 3, Madrid.

Según el señor Gómez, el boleto acertante está incluído en una apuesta múltiple de 64 apuestas, que fue sellada el viernes a última hora de la tarde, con el número M 1.869.005, siendo una de las últimas de esa noche, ya que para esa clase de apuestas el último boleto sellado ese día fue el M 1.869.050.

Se sabe, aunque todavía no está identificado, que el propietario de este boleto de 14 aciertos, tiene además 6 de trece y 15 de doce, por lo que se puede afirmar que, si mañana, martes no aparecen más de 14 aciertos cosa que se considera difícil) será hasta el momento el que más cobre de las Apuestas Mutuas deportivas benéficas, ya que se calcula que puede percibir entre 45 y 50 millones de pesetas.

Benicio Gómez, afirma que además de ese boleto premiado, para la misma persona, selló otros ocho de combinaciones múltiples, que fueron hechas dentro del propio despacho.

HASTA ANOCHE, UN SOLO BOLETO DE 14

Madrid (Alfil). — En el Patronato de Apuestas Mutuas Deportivo Benéficas al finalizar el escrutinio de hoy, sólo ha aparecido un boleto máximo acertante de catorce resultados, que fue impuesto en el despacho de la Glorieta de Bilbao, número 3.

De trece resultados han aparecido, hasta ahora, 52 boletos; mientras que de doce aciertos existen ya ochocientos ochenta y uno.

La recaudación se eleva a pesetas 205.447.015.

ES UN ABOGADO

Madrid (Alfil). — Don José Díaz Cristóbal, de 42 años de edad, puede haber establecido un nuevo record de «quinielista millonario» si se confirma mañana la noticia, al término del escrutinio, de que es el afortunado poseedor de un único boleto de catorce aciertos, varios de trece y varios de doce. De conformarse esta noticia es muy posible que el señor Díaz Cristóbal, casado, de profesión abogado, y con un hijo, perciba más de cuarenta millones de pesetas, estableciendo el record en la especialidad de hacerse millonario rellenando boletos.

Partidos para la próxima jornada

PRIMERA DIVISION

Zaragoza - Elche.
Mallorca - Coruña.
Valencia - At. de Bilbao.
Sevilla - Sabadell.
Barcelona - Las Palmas.
At. Madrid - Real Sociedad.
Granada - Real Madrid.
Celta - Pontevedra.

SEGUNDA DIVISION

Orense - Rayo Vallecano.
Español - Málaga.
Murcia - Córdoba.
Ilicitano - Osasuna.
Oviedo - Valladolid.
Burgos - Gijón.
Salamanca - Betis.
Bilbao - At. San Andrés.
Ferrol - Onteniente.
Calvo Sotelo - Castellón.

URTAIN RESCINDE SU CONTRATO CON CASADEI

- El campeón europeo de los pesados envió una carta el día 31 de Marzo a la Federación Española de Boxeo
- Comunicaba la «incompatibilidad de caracteres» y otras acusaciones contra su manager y preparador

Madrid (Alfil).— El presidente de la Federación Española de Boxeo, don Roberto Duque, ha confirmado la noticia en la que se afirma que el nuevo campeón de Europa de los pesos pesados, José Manuel Ibar «Urtain», ha rescindido su contrato con su manager y preparador, el italiano Renzo Casadei.

Urtain ha enviado con fecha 31 de Marzo una carta a la Federación Española de Boxeo, en la que comunica la «incompatibilidad de caracteres» y acusa a Casadei de querer «anular su personalidad, prohibiéndole, incluso, sus contactos con la Prensa». Urtain, en su extensa carta, también declara que Casadei ha recibido cantidades de dinero de las empresas organizadoras de los combates, sin haberle dado cuenta de tales ingresos.

El señor Duque manifestó que Urtain está en su perfecto derecho para poder rescindir el contrato y que la ruptura se sancionará el próximo martes (hoy para el lector), en la junta que celebre la Federación Española.

Por su parte, el señor Casadei se ha mostrado sorprendido al comunicarle la noticia de que Urtain había enviado a la Federación la carta de referencia. Ha declarado que lo primero que tiene que hacer es aclarar la noticia y que Urtain no le había dicho nada en tal sentido. Cree que ha obrado como debía y señaló que él se había despedido de Urtain como amigo y que la noticia le dejaba «helado».

—¿Sabe usted que en la carta Urtain dice que usted recibe cantidades de dinero de las empresas organizadoras de combates, sin haberle dado cuenta a él de tales ingresos?

—A mí, personalmente, nadie me ha informado de esa carta.

—El presidente de la Federación la confirma...

—Pero yo no tengo la obligación de enterarme por un periódico. Prefiero no hablar y dejar pasar el tiempo.

—¿Piensa ponerse en contacto con Urtain?

—Que se ponga él en contacto conmigo. Yo no tengo que ir a buscarle. El se encuentra de vacaciones. Que las aproveche; ya nos encontraremos y charlaremos.

—¿Hasta qué fecha tenían firmado el contrato?

—Hasta el mes de Octubre.

—¿Puede rescindirlo Urtain por su cuenta, sin contar con usted?

—Sí, si lo sanciona la Federación. Si este organismo encuentra materia para que pueda llegarse a una ruptura, puede hacerlo.

—Pues los cargos que expone Urtain parecen abrumadores...

—Eso ya lo veremos el martes, cuando la Federación me cite a consulta.

URTAIN NO COMENTA SU RUPTURA CON CASADEI

Málaga (Alfil). — Urtain se ha negado en redondo a hacer comentarios o dar explicaciones sobre la ruptura de su contrato con su «manager», Renzo Casadei.

—Tengo que pensarlo mucho antes de decir nada, ha dicho Urtain, a guisa de explicación para añadir:

—No quiero hacer comentarios.

Urtain ha sido hoy en Málaga la gran atracción de la ciudad. Desde el momento en que llegó se ha visto rodeado del interés y el afecto generales, y objeto de una ovación de gala cuando compareció en la cancha del estadio de «La Rosalide», para hacer el saque de honor, en el encuentro que por la tarde jugaron el Málaga y el Orense.

Tanto a su llegada como después del encuentro, los periodistas han acosado a Urtain. El tema general ha sido el de la ruptura de su contrato con Casadei. La noticia, confirmada por el presidente de la Federación Española de Boxeo, don Roberto Duque, coincidió casi con la llegada de Urtain a Málaga. El campeón de Europa de los grandes pesos se ha negado, como decimos, en redondo a hacer declaraciones y comentarios.

Urtain habló, sí, de fútbol y de su último combate con Weiland, pero procuró eludir respuestas sobre boxeo en general y sobre su futuro.

—Me gusta mucho el fútbol —ha dicho el campeón— y me hubiera gustado ser un gran futbolista, pero parece que el boxeo se me da mejor...

En cuanto a su reciente combate con Weiland, repitió lo que ya dijo en Madrid al término de la pelea:

—Salí nerviosísimo. Me sentía presa de una gran responsabilidad. Creo que eso influyó en la marcha del combate.

—¿Y Weiland?

—Me dio mucha guerra. Me cazó con un tremendo golpe al hígado, que me paralizó casi el lado derecho del cuerpo. Estuve unos minutos como agarrotado. Luego reaccioné y me lancé al ataque, con la fortuna de noquearlo.

Pedro Carrasco, el excampeón de Europa de los pesos ligeros y aspirante al título mundial de esa categoría, que ostenta Ismael Laguna, y al título mundial también de los superligeros, que ostenta Bruno Arcari, ha llegado también a Málaga, acompañando a Urtain. Pedro Carrasco también ha sido parco en palabras, pero ha afirmado:

—Yo seguiré con Renzo Casadei como «manager» mío.

Kubala convoca a 26 jugadores para mañana miércoles

Madrid (Alfil).—A propuesta del seleccionador nacional, la Real Federación Española de Fútbol ha convocado para efectuar pruebas de entrenamiento, con vistas al posible equipo nacional, a los siguientes jugadores, para la mañana del Miércoles día 8 de Abril:

C. F. Barcelona: Reina, Gallego y Eladio.
Valencia C. F.: Sol.
Elche C. F.: Asensi.
Sevilla C. F.: Hita, Lora y Berruezo.
R. C. Celta: Costas.
Real Zaragoza: Violeta.
Atlético de Bilbao: Iribar, Uriarte, Arieta y Rojo.
Córdoba C. F.: Jaén.
Pontevedra C. F.: Roldán.
R. C. D. Coruña: Chapela II.
Real Gijón: Churruca.
Real Sociedad: Urreisti y Boronat.
Real Oviedo: Mora.
Atlético de Madrid: Melo, Eusebio, Ufarte y Gárate.
C. D. Málaga: Conejo.

Sección Femenina

Campeonato juvenil de baloncesto femenino

El pasado sábado, a las cuatro de la tarde, en el patio del colegio de "Jesús María", se jugaron los siguientes partidos correspondientes a la fase local de baloncesto, categoría juveniles:

Jesús María, cuarto laboral, 14; Instituto cuarto B, 6.

Instituto segundo, D, 4; Jesús María, tercero, 14.

Jesús María, cuarto A-6; Jesús María segundo, 0.

Franciscanas tercero, 14; Saldaña cuarto, A, 2.

Teresiano sexto B, 8; Saldaña quinto A, 12.

DELEGACION PROVINCIAL DE LA JUVENTUD

Servicio de actividades deportivas

Gran actividad en los equipos burgaleses de la Escuela Normal del Magisterio y en los Centros de Enseñanza Media.

Por haberse clasificado para intervenir en la fase de sector de los I Juegos Nacionales de Escuelas del Magisterio, el próximo día 9 y hasta el día 12, se desplazarán a San Sebastián, donde intervendrán en las modalidades de fútbol, baloncesto y balonmano. Caso de clasificarse en primer lugar en alguna de estas modalidades, adquirirán el derecho para participar en la fase nacional.

También durante las mismas fechas los equipos campeones provinciales de la categoría infantil de los Juegos Nacionales Escolares, se desplazarán a Santander, y más de ochenta jóvenes deportistas de nuestros colegios se enfrentarán en atletismo, baloncesto, balonmano, fútbol, pelota mano y balon-volea.

Es enorme el entusiasmo con que nuestros jóvenes deportistas han acogido la noticia de estos desplazamientos, para poder competir con nuestras ciudades vecinas.

Organizado también por el Servicio Nacional de Actividades Deportivas, y a través del Servicio provincial, durante los días 17, 18 y 19 del presente mes, tendrá lugar en nuestra ciudad el campeonato de sector de fútbol infantil del campeonato de España y en el que intervendrán los equipos representativos de: Zaragoza, Navarra, Vitoria, San Sebastián, Logroño, Santander, Bilbao y Burgos.

PRENDAS NIÑO
PRIMAVERA-VERANO
MIMALUC
Santa Clara, 3

SE ALQUILAN dos compresores
Informes:
Teléfonos 20 33 13 y 20 64 24

MISCELANEA DEPORTIVA

Zarauz (Guipúzcoa) (Alfil).— El Club Natación de Sevilla se proclamó campeón de España por clubs en el transcurso del certamen nacional de Halterofilia celebrado en esta localidad.

El sevillano Enrique Plasencia batió el record nacional de los superpesados con 165,500 kilos.

Clasificación final:

1.º, Club Natación Sevilla; 2.º, Valencia C. F.; 3.º, Polideportivo de Zaragoza; 4.º, Gran Canaria; 5.º, Atlético Gandia.

—o—

Brisbane (Alfil). — El australiano Roy Emerson ha vencido al español Andrés Gimeno por 9-7, 1-6, 4-6, 6-3 y 6-2, en la final del torneo profesional de tenis de Brisbane.

Posteriormente, en la final de dobles, Emerson y Gimeno vencieron a los australianos Fred Stolle y Kan Rosewall por 6-3 y 6-3.

YOSHIAKI NUMATA, NUEVO CAMPEON MUNDIAL DE LOS PESOS LIGEROS - JUNIORS

Bob - Foster y Franco Zurlo retienen sus títulos de campeón mundial de los semipesados y campeón de Europa de los gallos

Tokio (Alfil).— El japonés Yoshiaki Numata ha vencido, por puntos, al filipino René Barrientos y le ha arrebatado el título mundial de boxeo de los pesos ligero-juniors, en combate disputado a quince asaltos.

Barrientos cayó a la lona en dos ocasiones y Numata en una, pero fue más bien por haber perdido el equilibrio que por la contundencia de los golpes.

Los aficionados japoneses acogieron con gran entusiasmo la decisión que proclama a su compatriota nuevo campeón mundial de boxeo de los pesos ligeros-juniors, según versión del Consejo mundial de Boxeo, mientras que Barrientos se mostró disconforme con el veredicto.

ZURLO RETIENE SU TITULO

Zurich (Alfil).— El italiano Franco Zurlo ha conservado su título de campeón de Europa de la categoría de los gallos, al vencer anoche, en Zurich, al británico John McCloskey, a los puntos, en quince asaltos.

Fue una pelea desesperada y sangrienta en la que al fin se impuso la fuerza y reciedumbre del campeón italiano.

Zurlo pesó 53,80 kilos contra 52,90 de su contrario.

ROTUNDO TRIUNFO DE BOB-FOSTER

Missoula, Montana (Alfil).— El negro norteamericano Bob-Foster ha conservado su título de campeón del Mundo de boxeo, categoría de los semipesados, al vencer a su compatriota Roger Reuse por K.O. técnico en el tercer asalto, en pelea celebrada anoche, en Missoula El médico prohibió al aspirante que continuase el cuarto asalto.

El inaccesible Foster, debido a su mayor altura (1,93) y su corpulencia, dominó al aspirante desde que sonó el «gong» del primer asalto. Rouse fue enviado dos veces a la lona antes de que empezase el segundo asalto, que también tuvo las mismas características del primero. El aspirante no pudo resistir más que el tercer asalto, donde también recibió un terrible castigo. Cayó tres veces a la lona y para los aficionados, Rouse, no dejaba de ser una triste figura de «punching ball» humano, incapaz de dar una réplica a su poderoso adversario.

OTRO CAMPEON

Bongkok, Tailandia (Alfil).— Berkreik Chartvanchai, de Tailandia, venció hoy, por estrecho margen de puntos, al filipino Bernabé Villacampo, con lo que se ha proclamado campeón mundial de los moscas, según la versión de la Asociación Mundial de Boxeo.

ARCARI - CARRASCO, EL PROXIMO JUNIO, EN LAS VENTAS

Madrid (Alfil).— Renzo Casadei, manager del púgil español Pedro Carrasco, ha confirmado a un redactor de «Alfil» la información procedente de Génova, en la que se dice que el campeón mundial de los welters-junior, Bruno Arcari, pondrá voluntariamente su título en juego frente al boxeador español, el próximo mes de Junio, en la plaza de toros de Las Ventas, de Madrid.

El señor Casadei ha declarado, respecto a si son ciertas las cifras que se barajan por tal combate (70.000 dólares pide el manager de Arcari, según la información de Génova):

—Totalmente ciertas. Rocco Agostino solicita los 70.000 dólares que, al cambio normal, son unos 4.900.000 pesetas. Ya me he puesto en contacto con algunos empresarios para hallar uno dispuesto a organizar la pelea.

—¿Ha entrado en sus proyectos el empresario José María Losa?

—Efectivamente. He sostenido una conversación con Losa, quien se ha mostrado entusiasmado ante tal organización. Espero de un momento a otro su respuesta. Para el día 10 del presente mes Arcari tiene señalada su pelea con Grant y me gustaría que antes pudiéramos llegar a la firma de los contratos.

Más tarde, José María Losa confirmaría a un redactor de «Alfil» que sería él quien organizaría la pelea Bruno Arcari - Pedro Carrasco y que se desplazaría, junto a Renzo Casadei a Italia, para obtener el compromiso formal del actual campeón mundial.

Los partidos del domingo en Primera División se jugarán a las cinco de la tarde

Sevilla (Alfil).— Aunque el Sevilla proyectaba jugar su próximo partido de Liga en el "Sánchez Pizjuán" contra el Sabadell el domingo, a las doce del mediodía y en este sentido lo había comunicado al club vallesano, se anuncia ahora que el partido tendrá que jugarse a las cinco de la tarde, según ha sido comunicado telegráficamente a primera hora de esta noche, por la Federación Española de Fútbol.

Al parecer, según ha decidido el organismo federativo, todos los Partidos de Primera División deberán jugarse a la misma hora, las cinco de la tarde, ante la trascendencia que los resultados pueden tener para los clubs implicados en la conquista del título o en eludir los lugares del descenso.

Batalla campal al finalizar el partido Angers - Bastia

Un espectador sufrió la fractura de una pierna

París (Alfil). — Graves incidentes han tenido lugar esta tarde al término del partido de desempate de la Copa de Francia Angers-Bastia, que se ha jugado en Nimes, y que fue ganado por el equipo de Angers. En una verdadera batalla campal se enzarzaron el árbitro, los jugadores y el público, resultando un espectador con una pierna fracturada; el portero del Bastia, Orsatti, herido en la muñeca y el árbitro K. O. Como los incidentes tuvieron lugar tres minutos antes de pitarse el final, es posible que el partido tenga que volver a ser jugado.

Después de lo ocurrido en el Parque de los Príncipes de París el miércoles pasado, donde debido a la gran afluencia de público hubo varios heridos, esta tarde de fiebre en Nimes hace pensar a los comentaristas deportivos que el interés futbolístico en Francia está despertándose de una manera demasiado elocuente.

FASE DE ASCENSO A TERCERA

1-1 EL SAN JUAN NO PUDO NI CON EL COLISTA VENTA DE BAÑOS

Más entonado el Juventud, derrotó al Castilla de Palencia por 2-0

El conjunto sanjuanista sigue "tropezando" una y otra vez, habiéndolo hecho anteayer ante el Venta de Baños, equipo colista del grupo, que hasta se permitió el lujo, sobre todo en el primer tiempo, de demostrarles cómo hay que situarse, apoyarse, desmarcarse y pasarse la pelota. Por supuesto que los palentinos no lo hicieron de continuo ni de forma siempre ajustada, ya que entonces, en el peor de los casos, no se encontrarían en la posición que ocupan, a pesar de lo poco efectivos que se mostraron de cara a la portería local.

El partido dio comienzo a las doce menos cuarto de la mañana, bajo la dirección del colegiado local Villar, presentando ambos bandos las siguientes alineaciones:

Venta de Baños. — Suárez; Merino, Sangrador, Torices; Pérez, Emilio; Aurelio, Calzada, Caballero, De Val, Vegas.

C. D. Sano Juan.—Bonachía; Palomero, Marroquín, Gregorio; Villuela, López; José; Zapi, Chino, Peciña, Carlos.

Durante el descanso, Carlos fue sustituído por Cipri.

Aunque en la primera parte el juego fue de dominio alterno, queda dicho que se desenvolvieron mejor los visitantes, que mostraron cierta firmeza atrás y habilidad y rápidez para irse adelante, aunque, repetimos, a la hora de la verdad, ya de cara a la meta contraria, perdiesen eficacia realizadora. En el minuto 22, Peciña queda sólo ante Suárez, al que quiso batir tirando suave y colocado. Afinó tanto, sin embargo, que el balón se le desvió fuera del marco. Al descanso se llegó con empate a cero.

Antes de que se iniciara la segunda mitad, el entrenador local sustituyó a Carlos por Cipri. En este período, los sanjuanistas parecieron más recuperados, dispuestos sin duda a no consentir que también el colista puntuase a costa suya. A los pocos minutos de juego, Sangrador sufrió un encontronazo con otro jugador de su mismo equipo, teniendo que permanecer varios minutos en la banda

En el minuto 15, tras una jugada de Peciña, Chino pierde una gran oportunidad. Cuatro minutos más tarde es Bonachía el que lanza el balón con fuerza, de manera que el propio Chino corre tras él, al mismo tiempo que Suárez sale precipitadamente de puerta para recogerle. Gana la acción el delantero sanjuanista, que consigue marcar el primer tanto.

A los 33 minutos, el árbitro señaló falta contra los de casa, cerca del área, lanzó Vegas el castigo y batió a Bonachía, estableciendo el empate a un gol, que permanecería ya inamovible en el marcador.

V. M.

EL JUVENTUD, QUE MEJORO ACTUACIONES ANTERIORES, VENCIO AL CASTILLA POR 2-0

La primera actuación del Deportivo Juventud en el campo municipal de "El Plantío", ha estado rubricada por el éxito. El cuadro jocista se desenvolvió con soltura y practicó un fútbol de muy superior categoría al brindado en sus actuaciones en la Ciudad Deportiva. Cabe pensar, con mucho fundamento, que de haber celebrado sus anteriores confrontaciones en el campo municipal, su clasificación sería otra muy distinta a la actual.

En su encuentro del domingo, superó totalmente a su rival palentino, que no demostró en ningún momento peligrosidad, a excepción del disparo al poste nada más comenzado el encuentro, ni mucho menos ese segundo puesto que ostentaba en la clasificación La defensa del Juventud se mostró muy sólida, especialmente por el centro, donde Marcos acreditó su clase y veteranía uniendo a ello su magnífico sentido del pase. La línea media tuvo en Antonio su mejor hombre, con clara visión del juego, fruto lógico de su experiencia. Tellería batalló con mucho coraje y fue un eficaz peón a la hora de interceptar los avances contrarios. La delantera actuó sin extremos, a excepción del tiempo en que Borja estuvo en el campo. Su elemento más peligroso es sin duda Berruezo, jugador de buena técnica, pero un tanto reservón. Cano, otro de los elementos destacados, cumple misiones más retrasadas y además no es jugador de área, aunque salga en el vértice del ataque.

En suma, que el Juventud nos gustó y lo que es más importante, nos hizo concebir esperanzas de una rápida e importante mejora en la clasificación.

Del Castilla, segundo clasificado del grupo, cabía esperar mucho más. Sinceramente nos defraudó, ya que si bien en el centro del campo, no juegan mal la pelota, al llegar al área ocurre lo que a la mayoría, se olvidan de cómo se consiguen los goles. Tuvo dos magníficas ocasiones en la primera parte, que desaprovechó lamentablemente, cuando el gol parecía inminente. Y otra en la segunda.

Los goles del encuentro se consiguieron uno en cada tiempo. El primero a los quince minutos, en un centro alto de Borja, en el que el meta visitante falló de forma estrepitosa, permitiendo el remate de Berruezo desde cerca. El segundo fue también conseguido por este mismo jugador, al rematar de cabeza un centro desde la izquierda a poco de comenzada la segunda parte. Un gol muy bonito que fue aplaudido por los acionados, que en buen número acudieron a "El Plantío"

Dirigió el partido el colegiado vallisoletano señor Misiego, solicitado neutral por el Castilla, que estuvo acertado, ya que además los dos contendientes no le plantearon dificultades. A sus órdenes, los equipos formaron así:

D. Juventud.—Olondo; Pedrín, Marcos, Felipe; Antonio, Tellería; Quero, Berruezo, Cano, Lucio y Borja. A los diez minutos de la segunda parte Torre, sustituyó a Borja y a los 35 Dolz a Lucio, ambos lesionados.

Castilla de Palencia C. F.— Iglesias; García, Cano, Román; Emperador, Merino; Gutiérrez, Rodrigo, Chana, Abad y García. En el descanso, se quedó en la caseta Chana, que fue sustituído por Crespo.

MODESTO

PONTON, GANADOR DE LA VUELTA CICLISTA A MALLORCA

En la última etapa venció el alemán Rudi Altig

Palma de Mallorca (Alfil). — Concluyó la Vuelta Ciclista a Mallorca, con la victoria de J. A. Pontón, de España.

La cuarta y última etapa se disputó hoy sobre 170 Kms.

Clasificación de la etapa:

1.º Rudi Altig (Alemania), 5-02-14 (C. B.).
2.º Tamames, 5-02-19.
3.º Agostinho (Portugal), 5-02-24.
4.º Gómez Moral, 5-02-29.
5.º Martos, 5-02-29.
6.º Fullana, 5-02-29.
7.º Varela, íd.
8.º Mascaró, íd.
9.º Juliá.
10.º Pontón, y hasta 49 clasificados.

Clasificación general:

1.º Pontón, 18-25-37.
2.º Galera, 18-26-21.
3.º Rudi Altig (Alemania), 18-26-29.
4.º Gabica, 18-26-42.
5.º Tamames, 18-26-49.
6.º Agosthino (Portugal), 18-26-59.
7.º Díaz, 18-27-08.
8.º Peffegen (Alemania), 18-27-09.
9.º González (Alemania), 18-27-11.
10 Gómez Moral, 18-27-14.
11 Fullana, 18-27-14.

General por equipos:

La Casera, 45-19-57; Zimba, 45-20-52; Werner, 45-21-17; Kas, 45-21-24; Frimatic, 45-26-20; Batavus, 46-17-52; Hertekamp 46-46-47.

Gran premio de la montaña:

1.º Galera, 29; 2.º Gabica, 19; 3.º Lucas, 15; 4.º Uribezubia, 14; 5.º Delepine, 11.

TRIUNFO DE BIANCHIN

Firenze (Italia) (Alfil). — El corredor italiano Franco Bianchin, del equipo «Molteni», ha vencido en la 44 edición del «Giro» de La Toscana.

Bianchin ha superado en un fuerte «sprint» a un numeroso grupo de corredores.

Semana del ciclismo catalán

El italiano Zilioli primer líder

Reus (Tarragona) (Alfil). — El corredor portugués, Joaquín Agosthino, ha sido el vencedor del primer sector de la primera etapa de la semana del ciclismo catalán, que se ha disputado esta mañana entre Castelldefels y Reus, con un total de 87 kilómetros de recorrido. El tiempo empleado por Agosthino, perteneciente al equipo Frimatic, ha sido de 2 h. 11 m., 10 segundos. En segundo lugar y a once segundos, se ha clasificado el "as" italiano del Faemino, Zilioli, que ha ganado el segundo sector de la primera etapa, Reus-Igualada, con un recorrido de 92 kilómetros, enfundándose el jersey de líder. El tiempo invertido por el ganador es de 2 horas, 11 minutos, 18 segundos. A continuación se clasificó Rudi Altig, a 34 segundos.

Vegarada
PERFORACIONES
¡¡AGUA!!
Guzmán el Bueno, 121
Teléf. 253 42 00-Madrid
Delegado en Valladolid
Teléf. 23 73 80

CHOFERES 1.ª ESPECIAL
para Trailer, precísanse. Buena retribución. Residencia en Vitoria. Razón: PUBLICIDAD ARBEX núm. 619.— VITORIA.

M.E.C.D. 2017

Diario de Burgos
FUNDADO EN 1891

Talleres Gráficos "Diario de Burgos"
TODA CLASE DE TRABAJOS DE CALIDAD
Revistas, folletos, acciones, impresos comerciales
Vitoria, 13. — Apartado 46. — Tfno. 202852

DIEZ ESPAÑOLES MUEREN CADA DIA EN ACCIDENTES DE TRAFICO

- Un llamamiento a la responsabilidad después del trágico balance de Semana Santa
- Las imprudencias y las infracciones son la causa principal de las tragedias de la carretera

Por Jesús LOPEZ UREÑA

AUNQUE es realmente trágico el balance de los accidentes de circulación ocurridos en las carreteras españolas durante la Semana Santa, también es muy posible que, acostumbrados como estamos a leer todos los días en los periódicos el gran número de víctimas que en estos casos se producen, no demos al asunto toda la importancia que tiene porque el tráfico de vehículos se ha convertido en un problema urgentísimo y de la mayor gravedad. He aquí un dato escalofriante: cada día mueren diez españoles en accidentes de circulación. Sin embargo, durante las vacaciones veraniegas, en las fiestas navideñas y en los "puentes", este número es desgraciadamente superior.

INSENSIBLES

A esto hay que añadir el número de casos en que no se producen tan fatales consecuencias porque el número de heridos en los accidentes es, por fortuna, mucho mayor que el de muertes. Todo depende de la "suerte". En algunas ocasiones se producen simples contusiones, pero en otras la desgracia trae perjuicios de mayor consideración: fracturas de la columna vertebral, amputaciones de miembros, quemaduras graves...

En las redacciones de los periódicos así como en las agencias de Prensa llueven todos los días un montón de fotografías en las que aparecen coches que chocado en mitad de la carretera y han quedado como un acordeón, o un autobús despeñado por un precipicio, o un camión ardiendo o un "utilitario" empotrado contra una pared...

Y lo más curioso es que como estos casos se producen a cada minuto, vamos perdiendo todos la sensibilidad, y muchas de estas fotografías van a parar al archivo. Sin embargo, siguen teniendo gran importancia, tanta que esos accidentes se han convertido en una de las causas de mortalidad más elevadas de la nación.

Es hora de preguntarse si estos accidentes son un mal inevitable debido al constante aumento del parque de vehículos, del mal estado de muchos tramos de carretera, etc., pero hay que decir contundentemente que la mayoría de los accidentes no tienen razón de ser.

En efecto, según la Jefatura Central de Tráfico, más de un 10 por ciento de los siniestros de carretera se debe a no tener permiso de conducir. Otro porcentaje igual tiene su causa en la no observancia de las señales reglamentarias y un número casi idéntico a adelantar donde no se debe.

Junto a estas causas principales de accidentes, hay que registrar también los defectos del alumbrado, el exceso de carga, el ir a una velocidad excesiva, no respetar las marcas del pavimento. Todas estas causas son naturalmente posibles de corregir. Costaría un poco de cuidado, un poco de responsabilidad al sentarse al volante de un coche que puede convertirse en una máquina mortífera. Es preciso un poco de sentido común para darse cuenta de que en la carretera no puede hacerse lo que uno quiera.

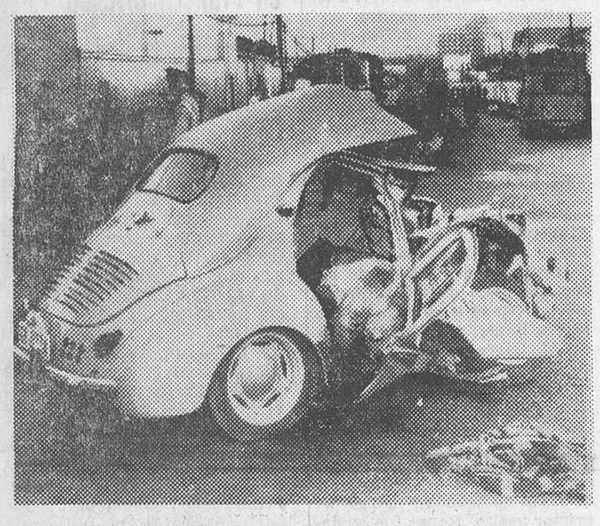

Espectacular fotografía de un trágico accidente de tráfico. El coche quedó partido en dos. El cadáver del conductor está aún entre los restos del coche. — (Foto FIEL)

CADA DIA MAS

Con un poco de prudencia por parte de todos, no se darían muchos de los accidentes. Pero en realidad está sucediendo todo lo contrario. Cada día son más frecuentes, cada día son peores, hasta el punto de que ya hoy en España los accidentes de tráfico son la principal causa de mortalidad entre los jóvenes.

El coche es indudablemente un magnífico instrumento puesto en manos del hombre. Hace más cómodos y fáciles sus desplazamientos. Puede servirle como instrumento de trabajo. Pero no puede convertirse, como ahora está ocurriendo, en instrumento de su propia perdición. Si dado el nivel de vida cada vez mayor que disfrutamos en España "todo el mundo" se puede permitir el capricho de comprarse un auto, es muy lógico que así lo hagamos. Pero lo que no está permitido es que abusemos de este derecho nuestro atentando contra la vida de los demás, incluso contra la nuestra propia.

De poco servirá que la Jefatura Central de Tráfico multiplique sus servicios, aumente el número de vehículos de vigilancia, disponga de gran número de ambulancias e incluso utilice helicópteros para dirigir el tráfico, si el conductor no pone mayor empeño en respetar todas las normas.

(Reportaje especial para Agencia "Fiel". — Prohibida la reproducción).

NUESTROS TELEFONOS
201280 y 207148.

Tirada controlada por OJD

NUESTROS COLABORADORES

VELOCIDAD E IMPRUDENCIA

Por Federico DIEZ DE LA LASTRA Y DIAZ DE GOEMES

SI anteriormente no hubiéramos escrito el artículo publicado en este DIARIO DE BURGOS, bajo el título de «Disciplina y Velocidad», no nos veríamos hasta cierto punto obligados, no a rebatir pero sí a concretar algunos puntos de lo que se comenta con motivo de la campaña «Seguridad del peatón».

Recordándonos lo que decíamos en el aludido artículo, precisamente en defensa del peatón, se nos echa en cara la indisciplina de éste, sobre todo atosigándonos desde que ha salido a la luz el artículo «Estudiar para peatón», recientemente publicado y el cual nos ha llevado a pensar sobre su tesis con mayor detenimiento.

Tras dicha lectura, serena y detenidamente realizada, pensamos que de tal artículo debieran deducirse consideraciones no sólo favorables al peatón, sino graves responsabilidades, a lo menos de conciencia, para los conductores pues aunque se reconoce en el referido artículo «que hay muchos conductores insensatos», y también nosotros lo reconocemos y, asimismo igualmente declaramos que bastantes peatones lo son; sin embargo debe tenerse en cuenta, que en general, no sólo tiene prisa el que usa el automóvil, sino que muchas veces tienen aun más, y desde luego son más numerosos, los que no pueden valerse de ese cómodo medio, no ya de acortar el tiempo de sus necesarios desplazamientos, hacia tiendas, talleres y oficinas de apertura limitada, y ni que decir tiene que quien puede hacerlo en automóvil, va con toda comodidad, preservado de los rigores del frío, de la lluvia y hasta del excesivo sol, esto alguna vez en esta ciudad.

Si es verdad que el peatón es el más interesado en conservar su integridad personal y hasta su vida, no lo es menos que el conductor, no sólo por bondad debe avisar al distraído o falto de tiempo suficiente para llegar a sus quehaceres, pero aun como decimos por deber de conciencia, dada la enorme distancia que separa, la gran desproporción que existe, entre los resultados de la indisciplina de uno y de otro.

Es sabido —que cuando uno va de caza— a lo que como muy aficionados hemos varias veces asistido y por tanto hemos podido comprobar —son elementales no pocas precauciones que alguno consideraba extremas, pero que ciertamente no lo son, como la de tener el máximo cuidado de no enfilar nunca, ni con ningún motivo, la escopeta hacia persona alguna cazador o no, y aun abstenerse de disparar cuando pueda haber siquiera posibilidad de interponerse alguna persona. Estas verdaderas obligaciones que se imponen al cazador, como normas necesarias para evitar desgracias en las personas por quien maneja armas, rara vez se considera por el conductor de automóvil que quien lo conduce lleva en sus manos no sólo su vida, sino la de toda clase de transeúntes. Si tal pensamiento se afianzara en su mente, siquiera mientras conduce, ¡cuántos accidentes se evitarían!

Las estadísticas nos dicen que la verdadera imprudencia radica en la velocidad. Ciertamente es esta una de las debilidades placenteras todos los placeres, deben sojuzgarse o por motivos religiosos o racionales y creemos que en el caso que nos ocupa por los dos. Y que las imprudencias las cometen tanto o más los conductores que los peatones nos lo demuestra el número considerable de accidentes de tráfico ocurridos en carretera: colisiones con otros vehículos, vuelcos, adelantos antirreglamentarios, etc., en los que quizá ganen numéricamente al de víctimas de peatones, y desde luego, son casi siempre de mayor gravedad.

La señales en las careteras, ¿no son también una advertencia, no pequeña, a la imprudencia de los conductores?

En fin, la principal causa de los accidentes de tráfico es la velocidad, que, como decimos, si es un placer es también una imprudencia, y si aun ella estuviera justificada por motivos racionales de prisa... ¡más en tantos casos no lo está!

Concluyamos: no sólo los peatones sino los conductores debieran estudiar, sobre todo habida cuenta de su respectiva personal responsabilidad.

VACACIONES REALES EN LA NIEVE

La familia real holandesa está pasando unas vacaciones invernales en Megeve (Suiza). En esta foto vemos, de izquierda a derecha, a la Princesa Irene, al Príncipe Carlos Hugo de Borbón-Parma, la Reina Juliana, M. Peter van Vollenhoven y a su esposa la Princesa Margaret (Foto FIEL)

◆ COSAS VEREDES ◆

«EFICIENCIA BUROCRATICA»

Belgrado (Efe-Reuter).— Cuando Sava Lazarevic, pensionista de Belgrado, abrió una carta dirigida a su madre, que falleció hace seis años, comprobó que era de una institución médica que se interesaba por la salud de su padre, que murió hace diez años.

El diario de Belgrado, «Jutarnje Novosti» publica esta noticia como ejemplo de los extraños caminos burocráticos, añadiendo que cuando Lazarevic pidió una copia de su partida de nacimiento comprobó que figuraba en el registro como mujer.

MUCHO PAPEL POR 180 PESETAS

Benicarló, Castellón (Logos). Una reclamación contenida en casi cien folios, entre originales y fotocopias de disposiciones y resoluciones del Tribunal Supremo, tiene un recurso que ha entablado la Compañía Telefónica contra el Ayuntamiento de Amposta, por una cuantía total de 180 pesetas.

La reclamación se circunscribe a un semestre durante el cual el citado Ayuntamiento ha presentado al cobro la Telefónica recibos mensuales por quince pesetas, en concepto de servicios por recogida de basuras y riegos especiales, que la citada compañía no estima conformes.

TIRO A UNA PAPELERA CIEN MIL PESETAS

Madrid (Cifra). — Un paquete que contenía cien mil pesetas en billetes fue arrojado por error, en una papelera de la vía pública.

El insólito hecho ha sido denunciado ante la Policía por la protagonista de la historia, doña Carmen Sánchez Arámburu, domiciliada en el paseo de Santa María de la Cabeza, número 17. Según las manifestaciones hechas, al parecer, por esta señora, el pasado sábado salió de su casa llevando dos bolsas, en una de las cuales llevaba algunos desperdicios y en la otra cien mil pesetas en billetes.

En las proximidades de su domicilio, cerca de Atocha, dejó uno de los paquetes (el que guardaba el dinero) en la papelera y se llevó a su casa el otro, que guardó. Parece ser que cuando descubrió su error doña Carmen Sánchez volvió en busca del valioso paquete, que ya no pudo encontrar. La Policía practica gestiones para tratar de esclarecer lo sucedido.

NUESTROS TELEFONOS
201280 y 207148.

Carta de MADRID

Por «TACHIN»

Se propone crear un departamento ministerial conjunto de Hacienda y Economía

Hoy se entregará al presidente de las Cortes el informe sobre el caso «Matesa»

MADRID.- Un día meteorológicamente perfecto, el de ayer. Y es que era el primer domingo de la Primavera y hubiera sido broma un día lluvioso. Los parques quedaron atestados de chiquillos y de grupos de soldados. Las mesas de los antes llamados cafés salieron a la calle y los amigos de la capa clausuraron su temporada de invierno, sin miedo a las repentinas bajas termométricas, tan típicas de Madrid.

—Mucho "personal" en La Zarzuela. Las carreras de caballos llenan el hipódromo, no sólo de aficionados, sino de gentesc elegantonas, que van a que las vean, a ver si aciertan una buena apuesta y a pisar aquella deliciosa pradera, inundada de papelitos blancos de apostantes desencantados. "Icatu" el potro de José Gandarias, ganó cómodamente el premio que lleva el nombre de aquel corcel magnífico de nuestra juventud "Nouvelian" animado por su preparador en la cinta de salida, para que iniciara el galope que le llevó al triunfo. Dieciséis acertantes tuvo la apuesta quíntuple, que cobrarán a razón de unos siete mil duros.

—El Real Madrid, frente al semicolista, Mallorca, sembró el césped de buenas intenciones, como el infierno y poco faltó para que el equipo isleño diera la campanada, que anunció como probable, en tanto Miguel Muñoz anunciaba que el equipo blanco "volvería por sus fueros", frase levemente histórica. Pues, ni campanada, ni fueros. Hubo empate a un tanto que a los mallorquines da ciertas esperanzas y evidencia una vez más que el Madrid está en bajísima forma.

—La mayoría de la gente se sentó ante el televisor para ver al otro equipo madrileño, el Atlético, cómo luchaba inútilmente ante los "bilbainistas", como les llamaba el locutor.

—Novillada en Las Ventas, sin lleno, pese al día típico de toros. Ganado magnífico, noble, de bonita lámina, buenas defensas y excelente presentación. Portugués, claro. Ahora hay que ir a Portugal, ese delicioso país, que tan poco conocen los españoles, para traer buen ganado. "Luguillano Chico", laborioso y voluntarioso, adjetivos que se usan como el de virtuosa cuando una chica no es demasiado guapa. Paco Bautista derrochó valor. Durante sus pases de rodillas espeluznantes, el público tuvo casi miedo, en vez de sentirlo él ante los pitones. Marcelino Librero "El Marcelino" es todo un torero. Torea primorosamente. Brindó a los espectadores y le fue concedida una oreja por absoluta unanimidad.

—Un domingo soleado, tibio y tranquilo. Ni siquiera hubo rumores.

NOTICIAS BREVES

Se propone la creación de un Departamento ministerial conjunto de Hacienda y Economía.

—Población de hecho de Madrid a finales de Febrero, 3.115.410 habitantes.

—Mañana se entregará al presidente de las Cortes el informe sobre el caso Matesa.

—Espigas periodísticas: "El Bilbao perdió los nervios"; "El resultado fue muy injusto"; "El árbitro, fatal"; "El primer tanto del Bilbao fue ilegal"...

—Buen tiempo.

NUESTROS TELEFONOS:
REDACCION: 20 12 80
ADMINISTRACION: 20 71 48

PASANDO EL RATO

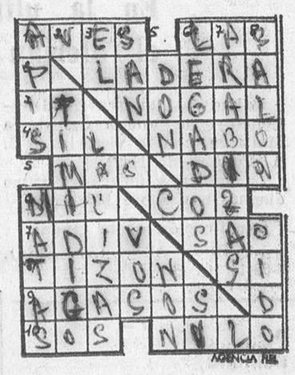

HORIZONTALES. — 1. —Animales alados. Dignidad etíope. 2. Falda de una montaña. 3. — Islote francés fortificado. Arbol de madera y fruto muy apreciados. 4. — Río gallego. Planta hortense. 5. — Yunque de platero. Riqueza. 6. — Pintor español contemporáneo. Patada. 7. — Puerto de Arabia. Labiérnago. 8. — Palo a medio quemar. Nota musical. 9.— Puesta de un astro (pl.). 10. — Señal de socorro. Sin valor.

VERTICALES. — 1. — Buey sagrado egipcio. Matorrales. 2. — Siniestro, ominoso. 3. — Pronombre personal. Extravagancias. 4.— Apócope. Pronominal. 5. —Río de Rusia. Impar. 6. — Mojados. Posesivos. 7. — Instruyes y acostumbras a las cosas árabes. Pieza principal de una casa. Sentido corporal.

SOLUCIONES:

Al crucigrama:

HORIZONTALES. — 1.—Avilés. 2. — Bidón. Re. 3. — Ores. Tío. 4 — Aa. Ara. 5. — Legado. 6. — Ar. Rimas. 7. — Lid. ¡Tal 8. — Agata. Id. 9. — Dore. Uso. 10. — Are. Anás.

VERTICALES. — 1. —Abö. Balada. 2. — Vira. Rigor. 3. — Ideal. Daré. 4. — Los. Er. Té. 5. — En. Agita. 6. — Trama. Un. 7. — Riada. Isa. 8. — Seo. Osados.

Al jeroglífico:

Los canceló.

¡EN QUE QUEDAMOS!

Las mujeres norteamericanas no aceptan la etiqueta que les han colgado en Europa de que están demasiado consentidas o mimadas, que viene a ser por el estilo, y se llevan una vida regalada. Sus protestas se reflejan en esta espuesta lanzada a los europeos por una dama americana:

—¿Con que mimadas y consentidas, eh? Pues sepan que hago todas las labores de la casa, cocino y cuido de mis tres hijos sin ayuda de nadie... Bueno, mi marido cuando viene del trabajo lava la vajilla, cocina, baña al nene y otras cosas así, pero estas son labores corrientes que a nosotras, las mujeres, nos parecen naturales.

Tan naturales y corrientes que el matrimonio en cuestión no tuvo reparos en recibir a unos extranjeros llevando el amo de la casa un delantal prendido a la cintura.

LIBROS Y BILLETES

Diálogo breve y sucinto en una librería:

El comprador.—¿Qué precio tiene ese libro?

El vendedor.—Doscientas pesetas.

El comprador.—Es caro.

El vendedor.—Pero está numerado.

El comprador.—También está mi billete.

LA SOPA E AJO

Noches atrás llevó a cabo la Policía una redada en los barrios dudosos y efectuó varias detenciones. Ya en la comisaría se procedió a verificar la identidad de los sujetos detenidos. Y comenzó así la operación:

—¿Nombre, apellido y origen?

—Fulano de Tal, nacido en Cual.

—¿De qué vive?

—De una sopa de ajo ligerita que tomo todas las noches.

Durante el tiempo que estuve allí...

CANGURO ORGANIZADO

DON CELES — Por OLMO

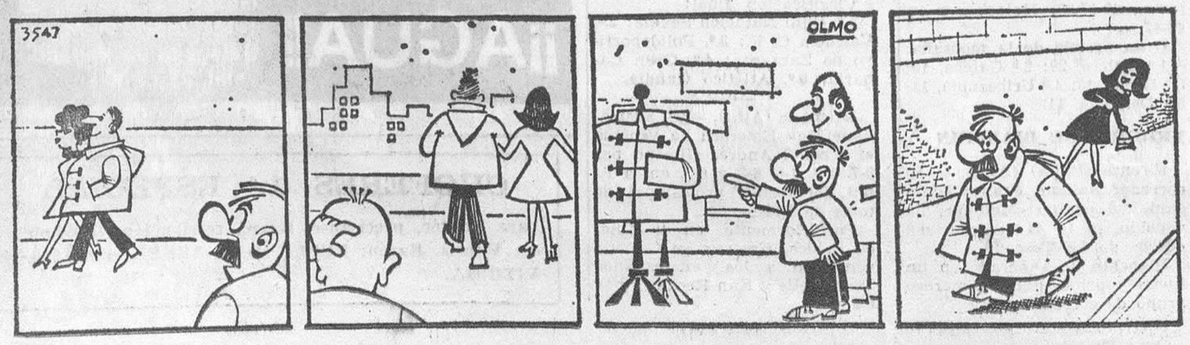

M.E.C.D. 2017