DIRECTOR:
Esteban Sáez Alvarado
EMPRESA EDITORA:
«Diario de Burgos, S. A.»

Diario de Burgos

FUNDADO EN 1891

JUEVES, 12 DE MARZO DE 1970
AÑO LXXX — N.º 24.368
EJEMPLAR: TRES PESETAS

REDACCION, ADMINISTRACION Y TALLERES: VITORIA, 13 ● APARTADO, 46 ● TELEFONOS: REDACCION, 201280 — ADMINISTRACION, 207148 ● Dep legal Bu 5 1958

El Caudillo entrega premios y diplomas a los aprendices campeones

Estos fueron recibidos después por el Príncipe Juan Carlos

Jura de tres nuevos consejeros nacionales ante el Jefe del Estado

Madrid (Cifra). — A las diez y media de la mañana de hoy, se celebró en el palacio de El Pardo la ceremonia de juramento de los nuevos consejeros nacionales del Movimiento don Carlos Mendoza Gimeno, don Carlos Iglesias Selgas y don José Planelles Guerrero.

El acto tuvo lugar en el despacho del Caudillo, quien estaba acompañado del ministro secretario general y secretario general del Consejo Nacional.

El Caudillo, una vez efectuado el juramento, pronunció las palabras de ritual.

ENTREGA DE PREMIOS

Madrid (Cifra). — El Jefe del Estado, Generalísimo Franco, hizo entrega, en la mañana de hoy, de los trofeos y diplomas a los campeones nacionales del XXIII Concurso de Formación Profesional, Industrial y Artesanía; IV Concurso Nacional de Tareas Agrarias y, asimismo, de los diplomas de honor a las empresas, escuelas y centros de formación profesional que más se distinguieron en la colaboración para el éxito de estos Concursos.

Al acto, celebrado en el palacio de El Pardo, asistieron los ministros secretario general del Movimiento, de Trabajo, de Sindicatos, Educación y Ciencia y Agricultura y otras personalidades.

El Jefe del Estado, acompañado por el delegado nacional de la Juventud, contempló la exposición de trabajos de los ganadores del concurso en sus diferentes especialidades, así como los cuadros estadísticos del desarrollo de los concursos industrial y agrario.

A continuación, comenzó el acto de entrega de diplomas y trofeos con unas palabras del delegado nacional de la Juventud, don Gabriel Cisneros.

Seguidamente, los campeones de las distintas especialidades recibieron de manos del Jefe del Estado los diplomas y medallas obtenidas. Uno de los muchachos se dirigió después al Caudillo y le ofreció las reproducciones de los trofeos. El acto se cerró con unas palabras de felicitación del Jefe del Estado a los campeones, en las que ensalzó el mérito de los galardones, dedicando unas palabras de recuerdo a quienes, pese a su esfuerzo, no lograron ser campeones.

VISITA AL PRINCIPE

Madrid (Cifra).— "La formacion profesional es una de las tareas importantes que tenemos planteadas. No debemos regatear esfuerzos para conseguir la elevación del nivel cultural y social de nuestros jóvenes", dijo el Príncipe de España, don Juan Carlos de Borbón, en el transcurso de la audiencia que esta mañana concedió, en el palacio de la Zarzuela, a los campeones nacionales del XXIII Concurso juvenil de Formación Profesional Industrial y Artesana, a quienes acompañaban el ministro secretario general y el delegado nacional de Juventudes.

Añadió el Príncipe de España que hay que proseguir la tarea de "formar a nuestros hombres con espíritu alegre, deportivo, ilusionado

(Pasa a séptima página)

Ya hay acuerdo en el noventa por ciento del futuro texto de tratado España - Mercado Común

Tampoco ayer los representantes del Consejo pudieron presentar un proyecto de preámbulo

Se trata de evitar reacciones negativas del GATT

En opinión de Ullastres, hoy concluirá la tarea

Bruselas (Efe). — A primeras horas de la tarde de hoy terminó la sesión de negociación entre España y el Mercado Común, tras la cual Alberto Ullastres ha declarado que ambas partes se han puesto de acuerdo en un 90 por ciento del texto del acuerdo preferencial.

Continuando el examen de los artículos del acuerdo, la sesión de hoy se dedicó a los debates sobre el texto íntegramente, habiéndose efectuado un gran trabajo en este sentido.

La delegación negociadora comunitaria no presentó tampoco en el curso de esta reunión la propuesta de texto del preámbulo del artículo primero del acuerdo por lo que este tema no fue tratado hoy.

El Comité de representantes permanentes del Consejo de ministros del Mercado Común Europeo, en su reunión semanal que se celebra esta tarde, abordará en primer lugar el tema de la propuesta de texto a España, por lo que se puede suponer que mañana la delegación negociadora comunitaria estará en condiciones de presentarlo a la delegación española.

La reunión de mañana estará, pues, consagrada al debate sobre este punto y sobre otros pocos que faltan, ya que todo lo demás está ya arreglado.

Resueltamente optimista, el embajador Ullastres declaró esta mañana que tenía la impresión de que al final del jueves podría decirse que las negociaciones entre España y el Mercado Común para el acuerdo preferencial habían terminado. El embajador agregó que cabía siempre la posibilidad de complicaciones, pero que nadie lo deseaba.

El embajador explicó finalmente que en el curso de las discusiones de los textos se entra también en problemas de fondo, que están siempre subyacentes. Por ello, dijo, siempre que pedimos o nos piden la interpretación de un texto volvemos al fondo del asunto para explicar lo que para unos y otros quiere decir y cuál es el alcance que queremos dar a nuestras palabras.

La próxima reunión de negociación tendrá lugar mañana por la mañana a las once (hora de Madrid). Si no terminase por la mañana podríamos terminar por la tarde, dijo Ullastres.

SOLUCION QUE NO APARECE FACIL

Bruselas (Crónica del enviado especial de la Agencia «Efe», Pedro Martínez).—La discusión sobre el preámbulo del acuerdo comercial preferencial previsto con España, ha ocupado prácticamente todo el tiempo de los representantes de los seis países miembros del Mercado Común, obligados a encontrar una redacción capaz de cumplir simultáneamente dos tareas contradictorias. Por un lado, el preámbulo debe definir el marco jurídico del pacto con España, señalando cómo el acuerdo comercial preferen-

(Pasa a séptima página)

EE. UU. APOYAN OFICIALMENTE LOS INTENTOS DE APERTURA HACIA EL ESTE EUROPEO DE WILLY BRANDT

Renuncia Moro a formar Gobierno en Italia y mañana será encargado Fanfani

Tres policías y un paisano, detenidos por el atentado contra Makarios

Varsovia (Efe - Reuter). — Las conversaciones entre Polonia y Alemania Federal, continúan hoy por tercer día consecutivo. El objeto de estas conversaciones es tratar de mejorar las relaciones entre ambos países.

Los observadores alemanes de la reunión de Varsovia hacen constar que el Gobierno de Bonn sigue oponiendo argumentos jurídicos al reconocimiento definitivo de la línea Oder-Neisse.

VISTO BUENO

Bonn (Efe - UPI). — El intento del canciller Willy Brandt de suavizar tensiones sobre la base del establecimiento de pactos de no agresión con Moscú, Varsovia y Berlín Oriental mereció ayer el apoyo oficial norteamericano.

La política de Brandt fue elogiada por el embajador norteamericano quien afirmó que el canciller "ha demostrado gran imaginación al fijar el concepto del acuerdo que renuncia a la fuerza al margen de las cuestiones políticas".

DETENCIONES EN CHIPRE

Nicosia (Efe - UPI). — Tres policías y un paisano han sido detenidos en Famagusta a causa del atentado contra el presidente Makarios, según se ha informado hoy en esta ciudad.

No ha sido facilitado el nombre de los detenidos. Famagusta, situada en el Sur de Chipre, es la tercera ciudad en importancia de la isla.

LA CRISIS ITALIANA

Roma (Efe).— El demócrata-cristiano Aldo Moro ha informado hoy al jefe del Estado de las dificultades que ha encontrado en sus consultas y que le han impedido llegar a conclusiones positivas sobre las posibilidades de formar Gobierno.

El presidente de la República, Giuseppe Saragat, ha agradecido a Aldo Moro sus gestiones, aceptando su decisión de renunciar a la formación de Gobierno y ha convocado al presidente del Senado, Amintore Fanfani para mañana, jueves.

EL CASO DE RHODESIA

Londres (Efe - UPI). — Además de los Estados Unidos e Italia, Holanda y Francia han decidido cerrar sus consulados en Rhodesia. Bélgica, por su parte, estudia tal posibilidad y se espera una oleada de cierres similares por parte de los países que aún tienen representación diplomática en Salisbury.

Buques de la VI flota americana, en Barcelona

Barcelona. — Buques de la VI Flota de los Estados Unidos a su llegada al puerto de Barcelona. En la foto, los destructores de escolta «Cone», «Waldron» y «Semmes» en el muelle de contradique. — (Telefoto CIFRA)

UN AVION NORTEAMERICANO CON 106 PERSONAS A BORDO ES OBLIGADO A DESVIARSE A CUBA

Otro, colombiano, que también pretendieron dirigir a La Habana, hubo de regresar a Barranquilla

Nueva York (Efe). — Un hombre armado ha secuestrado hoy un avión con 106 personas a bordo y obligado al piloto a poner rumbo a La Habana.

El avión, un «Boeing-727» de la «United Airlines» transportaba 99 pasajeros y una tripulación de siete personas y se dirigía desde Cleveland (Ohio) a Atlanta y Tampa (Florida).

EN LA HABANA

La Habana (Efe-Reuter). — Un avión de la Compañía «United Airlines», con 99 pasajeros a bordo y siete tripulantes ha aterrizado en esta capital después de haber sido secuestrado en vuelo entre Cleveland y Atlanta.

Fuentes informadas han manifestado que el avión regresará hoy mismo a Estados Unidos, pero el secuestrador se quedará en Cuba.

OTRO SECUESTRO

Bogotá (Efe). — Un avión a reacción de la compañía colombiana "Avianca" que llevaba a bordo 71 pasajeros, ha sido obligado hoy, en pleno vuelo, a cambiar de rumbo y dirigirse a Cuba.

Al parecer, son tres los secuestradores del avión, que despegó a las nueve de la mañana (hora local) del aeropuerto de Eldorado, de esta capital, con rumbo a Barranquilla, ciudad situada en el Norte del país.

En cumplimiento de las medidas de prevención que se han venido adoptando contra los secuestros, se efectuó una revisión de los pasajeros sin que se encontrara arma alguna.

El avión tomó tierra en el aeropuerto de Cartagena, para repostar de combustible y continuar viaje a la isla de Cuba.

TUVO QUE REGRESAR

Bogotá (Efe).— El avión de la compañía colombiana «Avianca», que fue desviado hoy a Cuba, ha tenido que regresar al aeropuerto de Barranquilla, al sufrir una avería mecánica que le ha impedido seguir viaje a La Habana.

LOS PILOTOS SE REUNEN

Londres (Efe-UPI).— La Federación internacional de Pilotos de línea, que representa unos 46.000 pilotos de todo el Mundo, ha comenzado una reunión de una semana, que podría abocar a una huelga de pilotos durante 24 horas a escala mundial.

La Federación amenazó con llevar a cabo un conflicto laboral de veinticuatro horas durante el pasado mes de Febrero, tras las explosiones que se registraron a bordo de dos aviones comerciales europeos que trasladaban correo a Israel.

Anuncian en Washington la próxima visita del ministro español de Asuntos Exteriores

Washington (Efe). — La Secretaría de Estado norteamericano anunció hoy la visita durante los próximos días 17 y 18 del presente mes a Washington del ministro español de Asuntos Exteriores.

"El ministro de Asuntos Exteriores de España, señor López Bravo, ha aceptado la invitación del secretario de Estado de los Estados Unidos, William Rogers, para visitar oficialmente Washington los días 17 y 18 de Marzo.

El objeto del viaje es mantener conversaciones sobre el conjunto de las cuestiones que afectan al futuro de las especiales relaciones hispano - norteamericanas", dice la nota, leída por el portavoz de Prensa, Robert MacCloskey en su encuentro con los periodistas a mediodía de hoy.

ES LA UNICA MUJER EN EL PARLAMENTO PERO QUIEN TIENE EL DINERO

El Parlamento Comarcal de Mindelheim (Alemania) está compuesto por 45 hombres y una sola mujer. Sin embargo la señora Gertrud Stiehle no tiene el más mínimo temor o complejo de inferioridad ante sus compañeros. Y razones tiene para ello. En efecto, la señora Stiehle es la «ministro de Finanzas» y son todos sus colegas parlamentarios quien tienen que «bailar al son que ella toca». El presupuesto anual de 14 millones de marcos es administrado con gran eficacia por la representante del sexo femenino. En esta foto la vemos durante su asistencia a una de las reuniones del citado Parlamento. — (Foto FIEL)

MODERNIZACION DE LA GUARDIA CIVIL, EN CARRETERA

Madrid. — En la constante preocupación de mantener el elevado nivel técnico y profesional de la Agrupación de Tráfico de la Guardia Civil para facilitar sus servicios de regulación de la circulación en beneficio de la seguridad de la misma, por la Jefatura Central de Tráfico le han sido facilitados modernos aparatos de control de velocidad por radar, que permiten descubrir con rapidez y registrar fotográficamente este tipo de infracciones. Demostrando que los abusos de velocidad son factor determinante de los accidentes más frecuentes y graves, es de esperar que este nuevo medio técnico contribuirá a una mayor disciplina del tráfico en beneficio de todos (Foto CIFRA)

El profesor Tinbergen doctor «honoris causa» de la Universidad de Bilbao

Recibió el título a mediodía de ayer

Bilbao (Cifra). — Se celebró el acto de investidura como primer doctor "honoris causa"" de la Universidad de Bilbao, en la persona del profesor Jan Tinbergen, premio Nóbel de Economía.

La ceremonia tuvo lugar poco antes del mediodía en el Decanato de la Facultad de Ciencias Económicos de la Universidad de Bilbao con asistencia de todas las autoridades, rector de la Universidad, claustro de profesores y un buen número de estudiantes.

Después de la ceremonia de la investidura, el profesor Jan Tinbergen pronunció una conferencia en el salón de actos de la Facultad sobre el tema "Fundamentos de la planificación regional".

"Aunque con distintos matices, los problemas de los estudiantes son análogos en todas partes", ha declarado a los informadores el profesor Tinbergen, primer premio "Nobel" de Economía y primer "doctor honoris causa" de la Universidad de Bilbao, luego de pronunciar su anunciada conferencia con la que se cerraron los actos de su investidura.

Esta ceremonia tuvo lugar en un recinto privado del decanato, debido a que un grupo de estudiantes comenzó a dar gritos en el aula magna para mostrar su descontento por la aceptación de dicho doctorado honorífico por parte del profesor.

El profesor Tinbergen intentó

(Pasa a séptima pág.)

Secuestran a un niño dentro de un hospital

La madre pide más de setenta millones de pesetas de indemnización

Nueva York (Efe). — Por haber perdido a su hijo mientre éste se encontraba internado en el hospital, May Williams, de 25 años, ha presentado una demanda contra el «Hullcrest Esteopathic Hospital», de Oklahoma City, Oklahoma, para ser indemnizada con 1.005.400 dólares (más de sententa millones de pesetas).

«El hecho de que una persona pueda entrar en un hospital y llevarse un niño internado y marcharse sin que nadie se dé cuenta, supone falta de vigilancia por parte del centro», dijo el abogado de la señora Williams, George Pendell, al presentar su demanda.

El niño de 18 meses, ingresó en el hospital el pasado 23 de Febrero y fue visto por última vez el día 2 de Marzo en que se le sirvió la comida, según figura en el registro, esa misma tarde cuando su madre llegó para visitarlo, el niño había desaparecido.

M.E.C.D. 2017

Postal

EL SOL DE LOS ANCIANOS

CUALQUIER tarde de éstas, en los momentos de alivio que van de helada a helada, al amparo de la pared amable, tras el seto que disimula la embestida del cierzo, paseíto arriba, paseíto abajo se repiten las escenas que son el pan de alegría y sosiego de Burgos: la imagen del anciano, siempre venerable, respetada, mirando a la vida con serenidad de pretérito, sabiduría y experiencia. Nuestras calles, ciertas calles de solano y sol de invierno que dice que se va a ir, tienen aires tranquilos y resonancias de recuerdo y conseja.

Ahí están nuestros ancianos: cuentan su recuerdo (esa dulce falta de respeto que los demás llamamos «la batallita»), miran pasar el tiempo que ya no les importa demasiado y, como alguien ha visto, es muy posible que una anciana a quien los años se le volvieron niños, lea el «T.B.O.» del último domingo.

Todo esto es dulce, entrañablemente nuestro y enhebra una nota que pone alta la poesía, tierno el corazón y deja un hueco para el amor, de pasada, al anciano, la condición que es indispensable a los pueblos, junto con la de saber decir la verdad (lo de disparar el arco de Esparta se quedó mustio y gozosamente pasado de moda), para poder hablar de grandeza.

Hace falta, sin embargo, que los ancianos estén ahí (ya hemos dicho dónde) por su propia voluntad o cumpliendo una ley de inercia, dictada por la simple razón de que no tienen otro sitio donde ir. Quién sabe. A lo peor resulta que, como nuestros ancianos no tienen mano para el reproche, están esperando que nos acordemos de ellos, que alguien, por una bendita idea, diga que nos son tan necesarios como lo fueron en sus años mozos, cosa que además de ser cierta, implica la necesidad de un acto de justicia, ése que vale tanto como el reconocimiento a todo lo que ya han hecho. ¿Nos entendemos?

Se dice que hay un hogar de ancianos en marcha, una residencia de jubilados. Está bien, eso es bueno y hay que agradecerlo. Pero no es suficiente. Se ha de ir al reconocimiento de la ancianidad como etapa para la recogida de todo lo que se sembró antes. Hay que ayudarles a organizar su vida, a servirnos de su experiencia (jamás el anciano es un elemento inútil), a permitirles prolongar el dulce placer de haber envejecido. Y esto es obligación moral de la sociedad a la que sirvieron, de todos nosotros, los herederos de su esfuerzo.

En fin, a lo que hay que ir es a que el anciano pasee las tardes soleadas si eso es lo que quiere, pero siempre que cuente con sus derechos incorporados a la ley de cada día (las pensiones, es bien sabido, son pan de hoy y hambre de mañana), a que se proclame a la ancianidad como lo que es: el objetivo del mayor respeto, del mayor cariño.

No es cosa que se pueda hacer desde Burgos. Ya lo sabemos. Lo que pasa es que, de vez en cuando, se nos hace la pluma vanidosa y pretende que se le oiga más allá de nuestros mojones. O que alguien, con voz fuerte, la deje oir donde todos hemos entendido ya.

BURGENSE

DE LOS CENTROS OFICIALES

JEFATURA PROVINCIAL DEL MOVIMIENTO

VISITAS.— En la mañana de ayer, el jefe provincial del Movimiento y gobernador civil, recibió en su despacho oficial de la Jefatura provincial del Movimiento a los siguientes señores:

Doctor don Manuel Colella, coronel director del Hospital Militar de la Sexta Región militar; don Ramiro Pérez Romero, subjefe provincial del Movimiento; don Valentín Plaza, alcalde y jefe local del Movimiento, de Fuentecén; don Rafael Vadillo Duro, delegado provincial de Juventudes; don Emilio Ruiz Cuevas, vecino de Medina de Pomar; don Miguel Bravo, alcalde de San Quirce de Río Pisuerga; don Jesús Alonso, alcalde de Rebolledo de la Torre; don Pablo Cauza, alcalde de Alar del Rey (Palencia); don Teódulo García, vecino de Cuevas de Amaya; don Angel León Isasmendi, director del Banco Exterior de España en Burgos; don Manuel Galarza, vicesecretario de Ordenación Social; don Jesús Zaldívar Pérez, jefe del Departamento de Política Local de la Jefatura provincial del Movimiento; reverendo Sr. D. Fidel Bolinaga, catedrático del Instituto «Luis Vives», de Valencia; comisión promotora del periódico «Aranda Semanal», compuesta por el reverendo Sr. D. Joaquín Luis Ortega, don Felipe Fuente Macho, don Fernando Redondo, don Celso Holgueras y don Miguel Rivera.

AUDIENCIA TERRITORIAL

SEÑALAMIENTOS PARA HOY. — *Sala de lo civil.* —Pleito de mayor cuantía, procedente del Juzgado de Primera Instancia de Vitoria, número 1, seguido por Antonio Marín Ibáñez con don Publio Gómez, de Segura.

Otro, procedente del Juzgado de Primera Instancia de Bilbao, número 3, seguido por doña Mercedes Rivero con don Feliciano Vega.

Juicio ejecutivo, procedente del Juzgado de Primera Instancia de Durango, seguido por doña Rafaela Cantero, con la Compañía de Seguros "Bilbao, S. A.".

Audiencia provincial. — Apelación, procedente del Juzgado de Instrucción de Burgos, número 1, seguida por F. L.

Otra, procedente del Juzgado de Instrucción de Burgos número dos, seguida por J. Q. y A. N.

Otra, procedente del mismo Juzgado seguida por M. R.

DELEGACION DE HACIENDA

LIBRAMIENTOS. — Por el Ilmo. Sr. Delegado de Hacienda, ha sido señalado el pago de los libramientos expedidos a nombre de los siguientes perceptores:

Amalio Salguero, Eutiquio García Moreno, Marciano Angulo, Carmen G. Sevilla, Angeles o Asunción Ortega Pardo Habilitado de Información y Turismo José Anastasio Hernáez R., Amancio Arce, Máximo del Olmo, Julia Galiana, Ibercomisa y Valentina Nogal Martínez.

DELEGACION PROVINCIAL DE ABASTECIMIENTOS

OFICINA DE RECLAMACIONES.— Se recuerda al público, al que se ruega su colaboración, la existencia de la Oficina de Reclamaciones, establecida para velar por los intereses del consumidor, en la que, además de recibir y atender las que se cursen por escrito, telefónicamente o personalmente, en dichas oficinas se les orientará sobre el ejercicio de sus derechos en orden al abastecimiento de los artículos en general.

Para general conocimiento se informa que los detallistas están obligados, a requerimiento del comprador, a extender factura justificativa de la venta realizada con indicación del artículo, calidad y precio.

Emplazamiento: calle Miranda, 5, 2.º, Sección Inspección. Teléfono 205338.

Permanecerá abierta de 9 a 14,30 horas.

AYUNTAMIENTO DE BURGOS

Hasta el día 18 de Marzo de 1970, a las doce horas, podrán presentarse en el Negociado de Contratación de la Secretaría General de este Ayuntamiento, proposiciones para tomar parte en el concurso-subasta para la urbanización de varios grupos de calles, significándose que la apertura de plicas de referencias tendrá lugar en el Salón de Sesiones de la Casa Consistorial, a las doce horas del día 20 de Marzo.

El tipo de licitación asciende a la cantidad de 5.217.746 pesetas.

El pliego de condiciones se halla de manifiesto en dicha dependencia municipal.

Burgos, 11 de Marzo de 1970.

EL ALCALDE

BURGOS AL DIA

NOTICIAS

MOVIMIENTO DEMOGRAFICO.— Durante el día de ayer se verificaron en el Registro civil las siguientes inscripciones:

Nacimientos: Paloma Alonso Vázquez, María Luisa Hernán Rojas, José Hernando Martínez, Inmaculada Espinosa Santamaría, Juan Alberto Lapuente del Alamo y Miguel Martínez López.

Defunciones: María Encarnación Mallorca Martínez, de Vallarta de Bureba, 54 años, Hospital provincial; María Dolores Montoliú Ortega, de Melilla, 35 años, Hospital Militar; Josefa Morilla Cabrera, de Güejar-Sierra (Granada) 39 años, Hospital Militar y Alejandro Emilio Montero García, de Béjar, 67 años, Briviesca, 4.

Viajes SAYCA

A MADRID

FIN DE SEMANA
Salida: día 15, 3 tarde.

★

A LAS FALLAS DE VALENCIA

VARIAS SALIDAS

A. G. B. N.º 136
Int. ALHAMBRA
Moneda, 18. Tf. 209438

BOLETIN METEOROLOGICO comprensivo de los datos recogidos ayer en el Observatorio del Instituto de Enseñanza Media, femenino:

Barómetro.—A las ocho de la mañana, 691,2; a las dos de la tarde, 692,3; a las siete de la tarde, 690,9.

Temperatura ambiente.— Máxima, 8 grados, a las 17 horas; mínima, 2 bajo cero, a las 6.

Dirección y velocidad del viento.— A las ocho de la mañana, N., 11 kilómetros; a las dos de la tarde, E., 4 kilómetros; a las siete de la tarde, E., 4 kilómetros.

Humedad relativa del aire, 47 por 100.

AUTOS GUIA

Alquiler coches sin conductor. Nuño - Rasura, 5, bajo. Teléfonos: 20-48-02 y 20-85-97.

EL CUPON PRO CIEGOS. — En el sorteo celebrado en el día de ayer resultó premiado con 1.250 pesetas el número 880 y con 125 pesetas todos los números terminados en 80.

TRASLADO.— En virtud de concurso ha sido nombrado secretario del Juzgado de Primera Instancia e Instrucción de Navalmoral de la Mata, don Ildefonso Rodríguez García, que servía actualmente análogo cargo en Miranda de Ebro.

ALQUILO PISO

amueblado, 3 dormitorios, comedor - estar, calefacción central, baño, servicios, etc. Informes: Calle Vitoria, 188 (Portería) y Avenida del Cid, 76 (Almacén).

VUELCO DE UN AUTOMOVIL. — Alrededor de las seis de la tarde de ayer, en las inmediaciones de Fuentes Blancas, en la carretera que conduce a San Pedro de Cardeña, se salió de la calzada, dando varis vueltas de campana, el automóvil en el que viajaban Fernando Rogendio López, de 20 años, Vitoria, 253 y a quien acompañaban Abilio Arranz Camarero, de 20 años, Barriada Juan XXIII y Jesús Benito Matías, de 19 años, Almirante Valdés, 4. Los tres jóvenes fueron trasladados a la Casa de Socorro, donde al primero de los citados se le apreciaron heridas de pronóstico reservado, pasando a la clínica del Carmen. Los otros dos sufrieron heridas de pronóstico leve.

FARMACIAS DE GUARDIA. González S. Barriocanal, Cardenal Segura, 8; Domingo Arnáiz, Barrio Gimeno, 30; Díez Ruiz, Calzadas, 86, y Sanz Ruiz, Avda. del Cid, 85.

TRAGICA MUERTE DE UNA ANCIANA. — En su domicilio, en el pueblo de Ruyales del Agua, fue hallado el cadáver de Vicenta Asturias Arribas, de 77 años, viuda. La infortunada mujer murió abrasada al prender leña verde en una de las habitaciones de su vivienda.

La combustión de la leña, al carecer de chimenea el lugar donde hizo fuego, dio origen a una gran humareda que originó la pérdida del conocimiento por parte de la anciana, que cayó cerca de la lumbre. Las llamas prendieron en sus ropas, causándole quemaduras que abarcan el sesenta por ciento de su cuerpo. Alarmados los vecinos por la ausencia de Vicenta, dieron cuenta a la autoridad que penetró en el domicilio encontrando el cadáver de la infortunada mujer.

GRATITUD. — La familia de don Angel Adán Ruiz (q. e. p. d.), en la imposibilidad de hacerlo personalmente, expresan su agradecimiento a cuantas personas les han testimoniado su pésame y a cuantos asistieron al entierro y honras fúnebres celebradas el pasado día 5.

Camiones usados

DITASA

TODAS LAS MARCAS
Y MODELOS
FACILIDADES
Vitoria, 31
Teléfonos 203965-204903

CLASIFICACION DE UN CENTRO DOCENTE.— Por decreto del Ministerio de Educación y Ciencia, publicado en el «Boletín Oficial del Estado» correspondiente al pasado martes, se clasifica como Centro no oficial reconocido de Formación Profesional Industrial, dependiente de la jerarquía eclesiástica, la Escuela diocesana de Formación Profesional Industrial «San José Artesano», de Burgos.

Coches sin conductor

Garaje Turismo

SEAT 1.500 - MORRIS 600-1

ELECTRA DE BURGOS, S. A.

Distribuidora de IBERDUERO

Teniendo que realizar trabajos de explotación en esta capital efectuaremos, previo conocimiento y autorización de la Delegación de Industria, un corte en el suministro de energía eléctrica el día 13 del actual, desde las 9,15 horas de la mañana hasta las 10,30 horas de la misma aproximadamente al centro de transformación denominado «La Flor Burgalesa».

El corte anunciado afectará a todos los abonados en cuyo recibo figure, como Sector, el número 780.

En caso de realizarse los trabajos antes de la hora indicada, se restablecerá el servicio sin previo aviso.

ATRACTIVA, DISTINGUIDA, AGRADABLE... así es

ROMA

La cafetería-snack con música de ambiente, donde podrá tomar los mejores desayunos y meriendas especiales, así como su aperitivo y cocktail preferido o los más sugestivos y variados platos combinados.

Exquisitos desayunos y meriendas especiales a precios normales

ROMA

cafetería snack

Bajo los cines Consulado y Goya

Abierta desde las 8 de la mañana

BURGOS HACE 30 AÑOS

Del DIARIO DE BURGOS correspondiente al martes, 12 de Marzo de 1940

LA Obra Educación y Descanso celebró el domingo sus primeros actos. Consistieron en una conferencia literario-musical a cargo de D. Miguel González Rojo, que dio un magnífico recital de guitarra y una charla divulgadora. Por la tarde, en Laserna, hubo un partido de fútbol entre los equipos de Educación y Descanso y Automovilismo, que terminó con empate a uno. Ayer se celebró también una función cinematográfica dedicada a los afiliados.

✻ EL domingo último efectuaron su comunión pascual los cadetes de la Academia de Ingenieros. Ofició el arzobispo, doctor Castro y presidieron el coronel Troncoso y el cuadro de profesores. Durante la ceremonia, el capellán, D. Mariano Vega Mestre, pronunció una brillante plática.

✻ LA temperatura máxima de ayer fue de 12,6 y la mínima de 5,6.

SEMANA SANTA 70 con Marsans

Todavía está a tiempo

Elija y reserve **ahora,** antes de que se agoten las plazas sus vacaciones de **Semana Santa** en

MALLORCA - 7 días - Desde **3.150** Ptas.

Salidas el 23, 25 y 26 de marzo.

Viajes en avión ida y vuelta, de 7, 5 y 4 días de duración, estancias en hoteles con pensión completa, servicios, etc.

Su salud lo necesita
La Isla de la Calma le espera

...Y siendo socio del Diners, con pago DI-FE-RI-DO

Solicite folleto detallado
Información e inscripciones

Marsans

AGENCIA DE VIAJES • TITULO 1 DEL GRUPO A
PLACA DE ORO AL MERITO TURISTICO

Carrera de San Jerónimo, 34 - Tel. 231 18 00 - Avda. de José Antonio, 59 - Tel. 248 94 08
MADRID

1910-1970 - Más de medio siglo al servicio del turismo

CARTELERA DE ESPECTACULOS

AVENIDA. — Hoy, 5,30, 7,45 y 10,45. Un maravilloso estreno. **«Grandes amigos»** (1). Un sublime canto a la amistad. Especialmente recomendada por sus valores humanos. ¡Nadie puede dejar de ver esta película sin igual! Tolerada menores.

CALATRAVAS. — 5,15, 7,45 (numerada) y 10,45. Todd-Ao 70 mm. **«Las Leandras»** (3 R), con Rocío Dúrcal, Celia Gámez. La revista musical más famosa de todos los tiempos. Atrevida, picante, graciosa «Las Leandras». Mayores 18 años.

COLISEO. — Hoy, de 4 a 1. Estreno del «western» más importante del año. **«El día más largo de Kansas City»** (s. c.). Lex Barker. Un impacto... una tensión... inigualable. Sobrevivieron los más hábiles en el manejo de las pistolas. Tolerada.

CONDAL. — Continua de 4 a 12. Hoy, el superprograma de la semana. **«El Dorado»** (s. c.) en Tecnicolor. John Wayne, Robert Mitchum, y **«Sólo los dos»** (s. c.), en Eastmancolor. Marisol y Sebastián Palomo Linares. (Menores).

CONSULADO. — **«Buscando a Grégory»** (4). Julie Christie. Señorita, señora, usted también se enamorará de Grégory. Las colas ante el cine «Coliseum» de Madrid, llegaron a interrumpir la circulación. Mayores 18. Sesiones: 5,30, 7,45 y 10,45.

CORDON. — 5,30, 7,45 y 10,45. Actualísimo estreno. Con el triunfador de TV.E. Julio Iglesias, una gran historia de amor, alegre, sentimental, humana, real: **«La vida sigue igual»** (2). Color. Jean Harrington, Micky, Pajares, etc. Tolerada menores.

DUCAL. — Hoy, de 4 a 12. Ultimo día. Extraordinario programa. **«Pasaporte a la locura»** (3 R). Dean Stockwell. Por primera vez en la pantalla el mundo «hippy» de San Francisco y **«Arabesco»** (3) Gregory Peck. Sofía Loren. ¡Deliciosa! May. 18.

GRAN TEATRO. — Hoy, a las 5,15, 7,45 y 10,45 noche. El más explosivo acontecimiento cómico. ¡Aquí llega Cantinflas, en **«El señor doctor»** (2), para curar el mal humor radicalmente! En Eastmancolor. Tolerada a menores.

GOYA. — El cine hecho sala de moda. Estreno para Vd. **«Sartana»** (s. c.). Todd-Ao. Pariscope. Con John Garko y William Berger Un film seleccionado que recorre su triunfo por el Mundo entero. Mayores 18 años. Sesiones: 5,30, 7,45 y 10,45.

REX. — Hoy, de 4 a 10. Ultimo día. Fabuloso programa. **«El tigre se perfuma con dinamita»** (3). ¡Una trepidante sinfonía de la violencia! ¡Un cerebro, más rápido que las balas! y **«Atraco imperfecto»** (3). Ríase a carcajadas. Mayores 18.

TIVOLI. — 5,30, 7,45 y 10,45. ¡Ultimos días! del film de Truffaut: **«Besos robados»** (4). Metrocolor. Jean Pierre Laud. Delicioso, humorístico, un soplo de auténtica vida. Rigurosa mayores 18. (Esté atento, se acerca el film de Summers sobre Urtain).

CALIFICACION MORAL

1, niños; 2, mayores de 14 años; 3, mayores de 18 años; 3-R, mayores de 18 años con reparos y 4 gravemente peligrosa.

M.E.C.D. 2017

EL MUNDO DE LA CANCIÓN

Por MARIA CONSUELO REYNA

«Aguaviva» es un movimiento artístico

Queremos ser un grupo abierto a todos
Cantamos sin complicarnos la vida con tecnicismos

Un buen día, el mundo discográfico español se vio sorprendido con la aparición del grupo más numeroso que se recuerda. Estaba formado por seis chicos y seis chicas, su nombre era «Aguaviva» y cantaban un poema de Alberti. Nadie pensó que aquel grupo pudiera obtener un éxito popular. Ha pasado el tiempo y, aunque parezca imposible, «Aguaviva», su música, sus canciones han llegado plenamente a los jóvenes.

—¿Por qué nació «Aguaviva»?

—Por una idea de un grupo de amigos de rendir una especie de homenaje a una serie de poetas españoles que podían ser útiles a la gente.

—¿Qué es lo más importante en «Agua Viva»?, ¿la idea o las personas que le dan vida?

—La idea. «Aguaviva» no es un simple grupo musical. Queremos llegar a ser un movimiento artístico en el más amplio sentido de la palabra, es decir, que bajo el nombre de «Aguaviva» se agrupen pintores, escultores, músicos, escritores... Es una idea un tanto utópica y ambiciosa pero que podemos llevar a cabo.

—Vosotros habéis dicho que una faceta muy importante de «Aguaviva» es la teatral, que no sois un grupo que se limite a cantar, pero hasta ahora es lo único que habéis hecho...

—Por nuestra parte, estamos dispuestos a demostrar mañana mismo lo que hemos venido diciendo, pero, a causa de una serie de trámites burocráticos, aún no hemos podido poner en escena «Nosotros, Aguaviva».

La obra es de José Antonio Muñoz —uno de los componentes del grupo—, que ha utilizado textos de León Felipe, Alberti, Lorca; la música de Manolo Díaz y la dirección de don Alfredo Mañas.

—Habéis hablado de Manolo Díaz, ¿qué hubiera sido «Aguaviva» sin él?

—Desde el punto de vista discográfico, otra cosa; desde el teatral, lo mismo. Las ideas de Manolo y las nuestras han dado como resultado una obra coherente.

Manolo Díaz es, en cierto modo, el que ha dado viva a todas estas ideas y por eso le preguntamos:

—Manolo, ¿qué ha significado para ti «Aguaviva»?

—Yo diría que ha sido como una realización de mis aspiraciones como profesional de la música. Una oportunidad de lucirme como compositor y productor.

—¿Qué pasaría si Manolo os dejase?

—Sería peligroso.

—Teniendo en cuenta que sois doce personas, ¿no debería ser mejor vuestro sonido?

—El sonido perfecto, elaborado, no nos interesa. Preferimos tener el sonido de un grupo de chicas y chicos que cantan sin complicarse la vida con tecnicismos, espontáneamente.

—¿No teméis que el público joven os considere pedantes, excesivamente intelectuales?

—¿Por qué? No hemos inventado nada, no nos creemos superhombres y no entendemos más de lo que va a entender la gente que escucha los poemas que nosotros cantamos. Nuestra única ventaja ha sido que, tal vez, hemos tenido acceso a la cultura antes que otras personas y lo único que pretendemos es que todos lo tengan lo antes posible. Con nuestras canciones tratamos de facilitar ese camino.

—Dejando aparte a Serrat, nadie ha tenido éxito cantando a los poetas españoles. Paco Ibáñez, Alberto Cortez, Ismael, Elisa... no han logrado éxito popular. Vosotros sí, ¿por qué?

—Tal vez por lo que decíamos antes de que somos muy poco pedantes y que la imagen que llega de nosotros al público es fresca y natural. Gracias a eso la gente se identifica con nosotros, canta con nosotros, siente como si formara parte del grupo.

—¿No desaparecerá la popularidad con la misma rapidez que os ha legado?

—Aún no hemos tenido tiempo de «quemarnos». Nuestro trabajo será consolidarnos en ese éxito... discreto.

—¿Cuál es vuestro próximo paso?

—Un LP —es Manolo Díaz quien contesta— que yo no dudaría en calificar de excepcional. Sigue una línea argumental, tiene como un leit-motiv y rompe todos los moldes conocidos. Comienza con un discurso de un robot que se estropea y explota y, de esa explosión, nace «Aguaviva». A ravés del disco «Aguaviva» va expresando toda la problemática del hombre de nuestros días y del futuro hacia el que éste se dirije.

Es un disco constructivo, pero no es un disco optimista porque sí, sino optimista realista, dándonos cuenta de que el hombre tiene que vencer muchas dificultades.

Manolo continúa explicándome un poco el argumento del disco. No es nada fácil y puede chocar mucho al público.

—Desde luego hay que analizar, descifrar, pero confiamos en el público.

—¿Cuál es el objetivo principal de «Agua Viva»?

—Ser un grupo abierto y conseguir que todo el mundo se sienta un poco «Aguaviva».

AGENTE COMERCIAL

residente en Gerona, con importante y adicta clientela en la Costa Brava y resto provincia. local y vehículo propios.

ACEPTARIA REPRESENTACION-DEPOSITO
FABRICA DE MANOPLAS

Para Gerona y provincia.

Interesados dirigirse: ANTONIO PUJOL, Calle Vicente Bou, 23 — Teléfono 20 72 98, GERONA-PUENTE MAYOR.

IBEROS, sexto intento

El primer disco de los Iberos, Summertime girl", fue un éxito absoluto. Siguieron "Las tres de la noche", "Nighttime", "Liar, liar" y ni siquiera llegaron a rozar el éxito, todas estas canciones fueron recibidas con indiferencia.

¿Por qué esta actitud hacia los Iberos? Los discos eran francamente buenos, muy por encima en cuanto a calidad de los temas e interpretación de los mismos con respecto a discos de otros conjuntos nacionales y extranjeros que triunfan rotundamente. Lo más extraño es que todo el mundo coincide en que los Iberos son de los pocos grupos españoles con categoría como para ser "exportables"... pero no tienen aceptación popular.

Existen una serie de factores que han podido influir en esta especie de ostracismo de Los Iberos (el servicio militar de Cristóbal y Diego, el robo de sus instrumentos, la enfermedad de Enrique...) al impedirles las actuaciones en perfectas condiciones, pero eso no debería haber sido obstáculo para que se reconociera y aplaudiera la calidad de sus discos.

Ahora los Iberos intentan, por sexta vez, conquistar de nuevo al público con "Te alcanzaré" y "Amar en silencio" de los que es autor Enrique. A mi modo de ver, el disco es inferior en calidad a los anteriores —¿se habrán cansado los Iberos de luchar?— pero tiene muchas posibilidades de éxito porque son dos temas más sencillos,

más en la línea de lo que hace todo el mundo... y está visto que el tener un exceso de personalidad y buenas ideas se paga muy caro en este complicado mundo musical.

PROQUINORTE

Instala laboratorios industriales clínicos y de enseñanza.
Instrumental científico-reactivos para análisis.
Alameda de Urquijo 87. — Apartado 1399
BILBAO-13
Teléfonos: 41-64-24 — 41-86-66 — 41-86-62

APROVECHE LAS FIESTAS DE SAN JOSE Y SEMANA SANTA

PARA VISITARNOS
Le enseñaremos su apartamento que podrá habitar el próximo
31 DE MAYO
en Villajoyosa, a 7 kilómetros de Benidorm, con vistas directas al mar y a 150 metros de la playa
PRECIO ... ... 300.000 pesetas
ENTRADA ... ... 35.000 »
Resto en pagos escalonados durante 15 años. Visítenos.
Le atenderemos en días festivos y domingos
INMOBILIARIA VILLAJOYOSA S. A. INVISA
COLON, 131 — Teléfono 565 — VILLAJOYOSA (Alicante)

COPA DE EUROPA MUSICAL

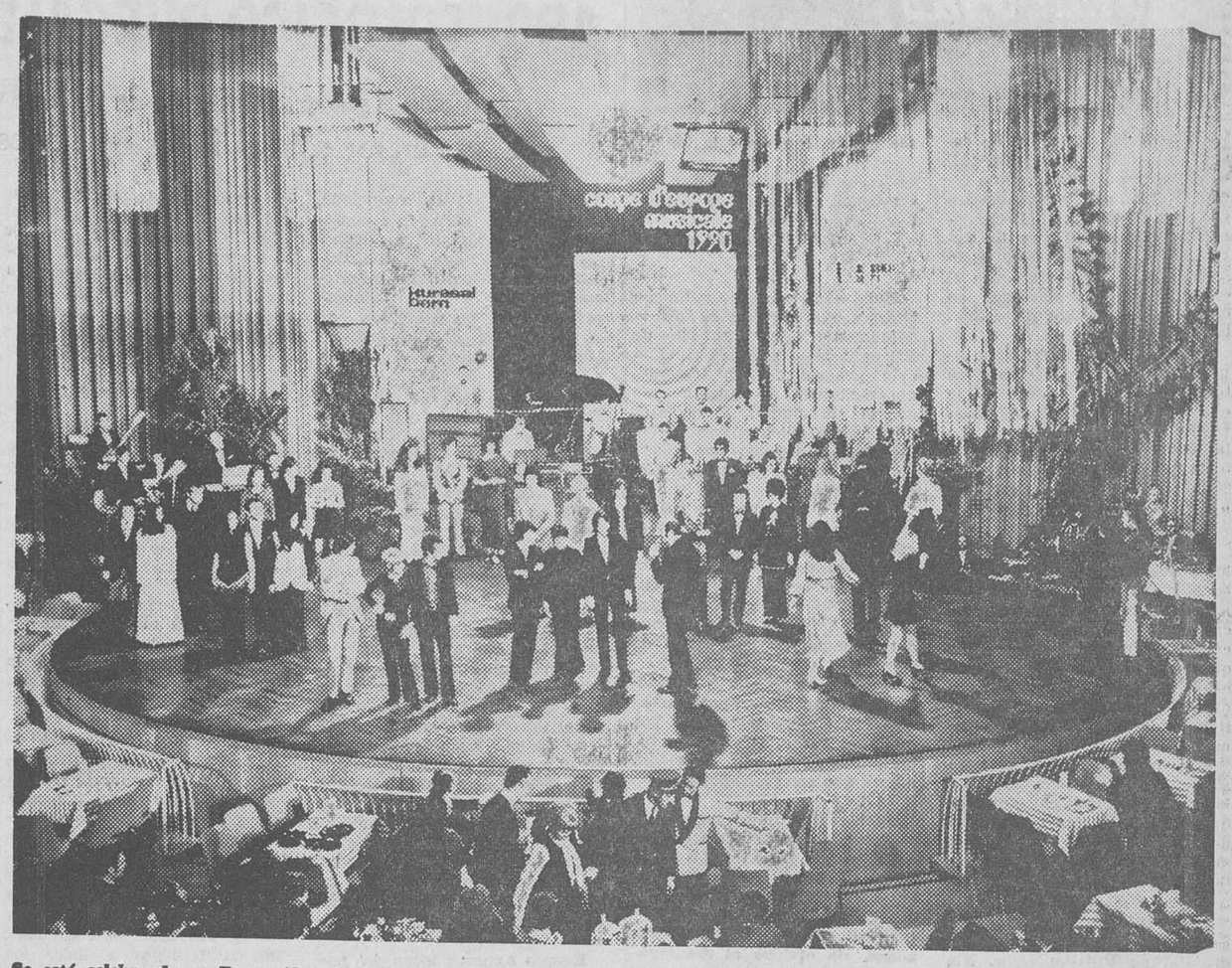

Se está celebrando en Berna (Suiza) un festival musical con participantes de doce países y bajo la denominación de Copa de Europa Musical. En la foto vemos un momento de la presentación de los cantantes. — (Foto FIEL)

NOTICIAS a 45 r. p. m.

● El ya popularísimo Michael Brody Jr. —príncipe heredero del imperio de la margarina U.S.A.— del que recientemente se habló en todo el Mundo a raíz de su afición a regalar dinero, se ha convertido en cantante. Muy pronto se publicará en España su primer disco.

● Se presentó en Madrid el grupo «La pipa», o «The pipe». Es el conjunto que acompañaba a Henry Stephen. Por lo que se ve han decidido independizarse.

● Ya se ha anunciado oficialmente la celebración del «I Festival Internacional de Canción en la Ciudad Luminosa de la Costa del Sol». El nuevo Festival, al que deseamos muchísima suerte y una larga vida, tendrá lugar en la ciudad de Almería los día 1 y 2 del próximo mes de Agosto.

● Tras el éxito de su visita anterior, Oliver vuelve a Madrid para actuar en una de las más famosas discotecas de aquí... ¿qué pasará después de Jean?

● Sorprendente la similitud de la voz y de la forma de cantar entre Roberto Carlos y su hermano Erasmo. Resulta facilísimo confundirlos. Las diferencias sólo se pueden apreciar después de haberlos escuchado muchísimas veces.

● Julián Granados me ha dicho que muy pronto sacará al mercado un disco con una bossa nova muy especial escrita en colaboración con Alfonso Sáinz. ¿Triunfará alguna vez la música brasileña en España?

● Gianni Morandi, que no consideró conveniente presentarse al Festival de San Remo, ha aceptado representar a Italia en el de Eurovisión. Por lo menos este año tendremos el consuelo de ver en acción a una serie de verdaderas

figuras... confirmando la teoría de la tevisión austríaca.

● Y ya que hablamos de Eurovisión, ¿cuándo estrenará Salomé su comedia musical?, ¿se quedará en proyecto? Ya va siendo hora de que en España también veamos verdaderas comedias musicales.

DISCOS - DISCOS - DISCOS

GOLDEN SUNRISE. — Shiro MICHI ALL STARS. — "La sombra de tu sonrisa", "Marea baja", "Un hombre y una mujer, "Música para mirar a las chicas", "Amanecer puesta de sol", "Una tontería", "Mangas verdes", "Más que nada", "Extraños en la noche", "Dejé mi corazón en San Francisco", "Gelsomina", "No sé lo que sabes" (Emi Regal estereo).

¡Sorprendente la calidad técnica de la grabación! En discos como estos lo de menos son los intérpretes porque está tan excepcionalmente grabado —en Japón— que cualquier cosa resultaría bien. Acertada selección de canciones, perfecto para utilizar como música de fondo para mientras se estudia.

MIKE KENNEDY. — "Que te quiero", "Marnie" (Barclay).

Buena versión del éxito de Hallyday. Cara B floja. Mike lucha por salvarla, pero no siempre lo consigue.

HERB ALPERT. — "Melodía de Malta", "Marjorine" (A & M Records).

THE BAND. — "Up on a cripple creek", "The nigth the drove old dixie down" (Emi Capitol).

DAVE DA COSTA. — "Nos queremos", "El baile de los gitanos (Columbia).

De todos los discos que ha editado Dave Da Costa este es el único que nos parece bastante interesante. Los anteriores eran bastante malos. Este tipo de música encaja mejor en sus posibilidades interpretativas.

JOHN LEE HOOKER. — "Grinder man", "Please don't go" (Stax).

YON LIBARONA. — "La noche de los negros", "El tiempo se acaba" (Columbia).

Impresionante registro de bajos. Canciones y forma de interpretar anticuadas.

MONCHO. — "Llévatela", "Voy" (Discophon).

Como Lucho Gatica pero en regularcillo.

FAT MATTRES. — "Naturally", "Iridiscent butterfly" (Polydor).

Según dicen son una maravilla. Personalmente, no me parecen nada del otro mundo.

ASHLEY BROTHERS. — "The love of a woman", "Smokey roads" (Columbia).

El atractivo reside única y exclusivamente en las voces.

DESMOND DEKKER. — "Pickney Gal", "Generosity" (Ember).

Partiendo de una canción sin importancia, Dekker ha logrado un buen disco.

ARCHIES. — "Jingle jangles", "Justice" (RCA Victor).

Un poco menos pegajoso y cargante que "Sugar sugar".

HUGO MONTENEGRO. — "Moog power", "Más hoy que ayer" (RCA Victor).

La A es la sintonía de "Especial pop". El disco es pródigo en esos sonidos tan particulares de los que Montenegro es especialista.

MARY HPKIN. — "El puerto de Temma", "La canción del cachorro" (Apple).

Un disco mono, suavecito, a la medida de su intérprete. La B es de Nilsson.

ESTHER OFARIM. — "Moon of Alabama", "Partisan" (Philips).

Este disco confirma que Esther ha perdido mucho al separarse de Abi. Hasta la selección de temas, arreglos, etc., etc., se resienten.

THE CHERRY PEOPLE. — "Vuelve a la buena vida", "Soy el que te ama" (Polydor).

BILL DEAL & THE RHONDELLS. — "May I", "Día a día mi amor se hace más fuerte" (Polidor).

JULIO. — "Novia para Miguel" (Novola).

THE BANANA BOYS. — "Come into my life", "What will your mamma say" (MCA).

El tan esperado sonido Reggae no es nada del otro mundo.

THE RUGBYS. — "Wendegahl, el brujo", "La luz" (Amazón).

La cara A es horrible, cada cual hace la guerra por su cuenta; la B, con buena voluntad, tiene un pase.

LOS DIEZ DISCOS MAS VENDIDOS EN ESPAÑA

(De «Los 50 Más» de «Explosión 68»)

1 (1) «Venus» (The schoking blue).
2 (4) «Isla de Wight» (Kerouacs).
3 (2) «Paxarinos», «El abuelo Vítor (Víctor Manuel).
4 (3) «Todo tiene su fin» (Módulos).
5 (5) «Whole lotta love» (Led Zeppelin).
6 (9) «Ruby dont take...» (Kenny Rodgers & First Edition).
7 (8) «Cenicienta» (Fórmula V).
8 (12) «Agata» (Nino Ferer).
9 (27) «Poetas andaluces» (Aguaviva).
10 (10) «Jean» (Oliver).

M.E.C.D. 2017

Quisicosas LOCALES

Ya lo saben las amas de casa. La Delegación provincial de Abastecimientos vuelve a recordar que existe en nuestra ciudad una Oficina de Reclamaciones, para velar por los intereses del consumidor, atendiendo y orientándole sobre el ejercicio de sus derechos en orden al suministro de artículos en general.

Cuando un ama de casa se queja de ésto, de lo otro y de lo de más allá, lo que tiene que hacer es acudir a dicha Oficina de Reclamaciones, en la calle de Miranda, número 5, 2.º, o llamar al teléfono 205338, de nueve de la mañana a dos y media de la tarde.

—o—

Contentos, sí, señor, estarán los padres de alumnos que hasta Febrero no pudieron aprobar las pruebas finales del Bachillerato elemental y que se encontraban con la sorpresa de que no podían matricular a sus hijos en la enseñanza colegiada, a la hora de iniciar los estudios del Bachillerato superior.

Una orden del Ministerio de Educación y Ciencia autoriza la matriculación colegial, viniendo a satisfacer las peticiones de los padres de familia, que en su día recogimos en esta sección.

—o—

Una bellísima fuente luminosa se alzará en el polígono industrial de Villalonquéjar. No, no va de cuento, pues figura en el proyecto de la nueva fábrica que producirá cosméticos y hay que reconocer que semejante motivo ornamental le irá pero que muy bien al carácter y naturaleza de la nueva industria.

—o—

Muchas cosas están desapareciendo en las modestas ciudades que, a golpe de eso que se llama desarrollo industrial, crecen y se manifiestan en el gigantismo urbano, donde a la portera o al portero que antaño cuidaban con exquisito esmero, hasta sacarle brillo al pasamanos de la escalera y en donde todos los vecinos se conocían y trataban, sucede ahora otro diferente tipo de relaciones, más frías, o por lo menos menos cálidas.

Lo que no desaparecen —a pesar de las prisas— son las tertulias profesionales y sociales, en el café, en la sociedad recreativa o en la peña, saboreando el café y la copa o jugando la partida al uso.

—o—

En toda tertulia siempre sale a relucir el inevitable tema de las críticas locales.

Escuchemos el siguiente diálogo entre dos contertulios:

—¿No te parece disparatado el haber levantado las losas de granito que hace pocos años se colocaron en el andén de las acacias del paseo del Espolón?

—Pues, hombre, así como disparatado no sé qué decirte. Cuando se hace, por algún motivo será, digo yo. Probablemente los técnicos pensarán que si se van a colocar baldosas nuevas y originales en todo el Espolón, las otras no harán juego. Y si es verdad que las aprovecharán para ponerlas en el puente de Santa María y ante el Arco, a mí no me parece tan mala la idea.

—¿Y no crees que debía hacerse lo contrario: seguir extendiendo las losas de granito por todo el paseo?

—¡Hombre! Te estás poniendo difícil.

—o—

Hace tiempo pero que mucho tiempo, no se hablaba de la tristemente célebre tubería de 600 mm. de la segunda conducción general de las tres del abastecimiento de aguas de que dispone la ciudad. Y decimos tristemente célebre porque las incontables averías que registró hace varios años la hicieron famosa.

Ahora, a la entrada de la nueva avenida de Yagüe, en el andén izquierdo —el que está abierto al tráfico— se ha producido un reventón en la tubería, fallo que ayer terminaron de arreglar los operarios del Servicio municipalizado de Aguas.

Estaban en lo cierto los técnicos que aconsejaron no urbanizar la franja de terreno por donde discurre la fastidiosa tubería que, con toda seguridad, habrá que sustituír por otra.

—o—

Bacheo. Terminó la operación «asfalto» desde la plaza de Vega al paso a nivel de «La Bombilla». Se ha hecho con caracteres de extrema urgencia.

Ahora a ver si el riego asfáltico en caliente favorece otras zonas, sin olvidar al desamparado barrio de Alfareros, que bien necesita una ayudita a fondo.

Martinillos

Todas las horas son buenas para ser prudentes: Camina siempre atento; el peligro no avisa.

Veinte teleclubs más en la provincia

Mañana, viernes, a las once de la mañana, en la Sala de Juntas del Gobierno Civil, tendrá lugar la entrega de veinte televisores a otros tantos nuevos teleclubs, aprobados por la Junta Central de Información, Turismo y Educación Popular del Ministerio de Información Turismo y Educación Popular del Ministerio de Información y Turismo, con lo que el número global de Teleclubs en nuestra provincia alcanza los 291.

La entrega la presidirá el excelentísimo Sr. gobernador civil.

La provincia de Burgos es una de las primeras en número de Teleclubs es un medio de promoción de la cultura y de promoción social. Las nuevas localidades que han entrado a formar parte de la Red nacional son: Carrias, Castrillo del Val, Cubo de Bureba, Castrillo de la Reina, Villaldemiro, Galbarros, Castil de Carrias, Alarcia, Madrigalejo, Rojas de Bureba, Suzana, Barrio de Ircio, Cubillo del Campo, Hontanas, Quintanadueñas, Terminón, Turrientes, Villanueva la Lastra, Cabia y Santiago de Tudela.

«CULTURA MEGALITICA E INVENTARIO ARQUEOLOGICO BURGALES»

Interesante conferencia de D. Basilio Osaba en el ciclo sobre investigaciones en la provincia

Conforme estaba anunciado, ha dado una interesante conferencia, en la Diputación, dentro del ciclo organizado por la Comisaría de Investigaciones Arqueológicas y Servicio de Investigaciones espeleológicas de la Diputación el director del Museo Arqueológico provincial y consejero de Bellas Artes, don Basilio Osaba y Ruiz de Erenchun.

Presidió el acto el presidente de la Sala de lo contencioso de esta Audiencia, don Rafael de Mendizábal, quien abrió el acto, cediendo la palabra el catedrático de Filosofía del Instituto masculino, don José Luis Arranz, el cual hizo la presentación del conferenciante.

Remedando a Ortega y Gasset, el señor Osaba, a modo de prólogo, dijo que va a enmarcar el tema antes de presentar el cuadro, ya que uno y otro, según el sabio pensador, deben compenetrarse y formar unidad.

A los que estamos de vuelta en el camino, añadió, voy a retrotraerles a aquellos lejanos conocimientos prehistóricos y a aquellos vocablos tan tremebundos que nos sonaban a enigma y a exótico, y a la juventud actual para que los graben bien y no se les hagan estos temas tan antipáticos como a nosotros.

Expuso someras ideas del paleolítico en sus tres períodos, con su clima, sus razas, sus útiles, sus ocupaciones, su arte etc., recalcando de una manera especial en el magdaleniense, para terminar con el azilíense, tardenosiense, asturiense, aplicándolos a "Ojo Guareña".

A continuación explanó la teoría de que el paso del paleolítico al neolítico se efectuó sin cambio brusco de razas, ni de nuevos pueblos, sino que más bien los autóctonos juntamente con los capsienses, procedentes de Africa, se van a adaptar al nuevo clima y van a producir el cambio total en la manera de vivir: habitat, agricultura, ganadería, nueva técnica en la labra de los útiles líticos, sedentarismo, erección de poblados, pastoreo, cerámica, tejidos, molienda de cereales, arte esquemático, relaciones sociales etc. Por lo tanto, no se muestra partidario de que fueron pueblos norteños los creadores de esta nueva cultura.

Adentrándose en la Edad de los Metales matizó tanto que solamente en la del cobre o eneolítica estudió cuatro culturas distintas: la de las cuevas la megalítica, la del vaso campaniforme y los comienzos de la argárica. Asegura que durante el Eneolítico, España es uno de los grandes focos culturales más importantes de Europa con la alabarda y el vaso campaniforme.

Lo típico de las cuevas en este período es la cerámica, tosca, gruesa, abundante, con muchas impurezas y decoración plástica, así como bonitos ejemplares de hachas pulimentadas de serpentina, basalto, diorita, ofita, anfibolita, etc.; los instrumentos de cobre son escasos.

En lo que respecta al vaso campaniforme, estudiado con el mayor esmero y competencia por el gran arqueólogo Alberto del Castillo y Yurrita, más que por la elegancia en la forma y sobre todo en la ornamentación, a pesar de ser excepcionales, no obstante su importancia se debe al alto nivel cultural que consigo arrastra a través de toda Europa.

El período argárico, almeriense o de los millares, a pesar de los grandes hallazgos tiene menos importancia dentro del Eneolítico, ya que pronto se iniciaría la gran Edad del Bronce o Mediterránea.

Entró de lleno en el tema, es decir, en la cultura megalítica, y analizó con el mayor detalle, minuciosidad y acierto los menhires, ringleras y cromlech, con las teorías e hipótesis que sobre los mismos existen. Pero donde concentró la atención fue en los dólmenes explicando los distintos tipos según las regiones donde se hallan, y expone, sin ánimo de dogmatizar, los tres posibles accesos a la Península Ibérica. A través de los Pirineos por pueblos oriundos del centro de Europa, que son los catalanes, aragoneses, vasco-navarros y burgaleses. A través del estrecho de Gibraltar, buscando las ricas minas de cobre de Huelva y Sur de Portugal, los capsienses, que darán lugar a todos los portugueses, gallegos, asturianos etc., y como dice muy bien Pascal que "los ríos son caminos que andan" esta cultura se extenderá por Extremadura, Salamanca, meseta inferior, subiendo por los ríos Guadiana, Tajo, Duero. Y finalmente los grandes dólmenes de Andalucía, de origen oriental, específicamente micénicocretense, son los más grandiosos así como los más modernos. De cada grupo expone los distintos ajuares hallados en los mismos.

Dio a continuación a conocer los dólmenes y menhires últimamente descubiertos en Burgos y terminó con un estudio especial del excavado últimamente en Porquera de Butrón.

Antes de terminar citó por culturas el número de yacimientos arqueológicos de Burgos, minuciosamente comprobados, y que ascienden a 304.

Tan erudita conferencia fue ilustrada con una buena colección de diapositivas en colores, y al final el señor Osaba recibió cerrados aplausos del numeroso auditorio que no pudo acomodarse en la sala por estar abarrotada de público, destacando el juvenil.

Hoy, conferencia por don Juan Manuel Reol Tejada

Hoy, a las ocho y media de la tarde, en el salón de actos del Colegio Oficial de Farmacéuticos, sito en Conde Jordana, número 1, sexto piso, pronunciará una conferencia sobre el tema: "Los alimentos y el crecimiento de la población", don Juan Manuel Reol Tejada, farmacéutico, jefe de la Sección de Análisis Higiénico-Sanitarios de la Jefatura provincial de Sanidad.

Al acto, que será público, quedan invitados especialmente los miembros de las clases sanitarias.

VIDA RELIGIOSA

SANTOS DE HOY:

Ss. Bernardo, ob.; Egduno, pb.; Pedro, Mamiliano, Teófanes, mrs.

Misa de segunda clase y color morado o de San Gregorio Magno.

SANTOS DE MAÑANA:

Ss. Nicéforo, ob.; Rodrigo, pb.; Salomón, Cristina, vg.; Macedonio, Patricia, Modesta, Teusetas, Horres, Teodora, Ninfodora, Marco, Arabia, Sabino, mrs.; Ansovino, ob.; Eufrasia, virgen.

Misa de segunda clase y color morado de la Feria.

CULTOS

AGUSTINAS DE SANTA DOROTEA.—Novena a San José

Por la mañana, a las ocho, en la misa comunitaria. Por la tarde, a las siete, rosario y novena.

SAN PEDRO DE LA FUENTE. — Novena a la Virgen Santísima de los Dolores.

Por la mañana, a las ocho y media, misa rezada, con acompañamiento de armonium.

Por la tarde, a las siete y media, rosario, novena y exposición, terminándose con cánticos a la Santísima Virgen.

SE NECESITA

OFICIALA MODISTA

mayor de 22 años. Razón: Modas APARICIO - CHICOTE C./ Santander, núm. 2 (ROC. Núm. 301)

†

El novenario de misas y rosarios que dará comienzo, hoy, día 12, a las 7'30 de la tarde en la capilla del Santísimo Cristo de Burgos (Catedral), será aplicado por el eterno descanso del alma de

LA SEÑORITA

María del Carmen Grigelmo Alvarez

Que falleció el pasado día 7

Q. E. P. D.

Por dicho acto de piedad la familia expresa a los asistentes sus más rendidas gracias.

Comienza la construcción de otra fábrica en Villalonquéjar

En el polígono industrial de Villalonquéjar han dado comienzo las obras de construcción de otra fábrica, acogida a los beneficios del Plan de Desarrollo. En una parcela de 60.000 metros cuadrados, la sociedad "Laboratorios de Dermofamarcia de Vichy, S. A." y mediante contrata ha iniciado los trabajos de erección de su planta industrial en la que se fabricarán productos cosméticos y en ella tendrán empleo 243 trabajadores, en su mayor parte femeninos.

En principio la inversión aprobada es del orden de los 60 millones de pesetas.

Los muebles más lujosos y actualizados para cada hogar, al precio más justo

muebles evelio

VITORIA, 56.... 58, 60, 62

NOGAT

QUE NUNCA FALLA

Raticida de acción rápida

Con matarratas NOGAT, en polvo, grano o pasta fosforada exterminará rápidamente y sin molestias toda clase de ratas ratones y topos.

Recuerde que NOGAT no las mata en días. Las mata en horas.

Si manda este recorte a LABORATORIOS SOKATARO Ter, 16. Barcelona (13), recibirá un interesante folleto.

REPRESENTANTE

Importante firma nacional, fabricante de aparatos para el hogar y campo, con cartera de clientes, desea nombrar

REPRESENTANTE

PARA BURGOS Y PROVINCIA

SE EXIGE:

Poseer vehículo y depósito y estar introducido en el ramo electrodoméstico. Los interesados pueden escribir a esta Administración. Número 1.001.

JUNTA GENERAL ORDINARIA DEL BANCO DE FOMENTO

Aumento de los recursos y de las inversiones

Importante incremento de la cartera de valores industriales

Ampliación de capital con cargo a la Cuenta de Regularización. Una acción nueva por cada siete antiguas

Atención del Banco a la pequeña y mediana empresa

El pasado día 7 se reunió la Junta General del Banco de Fomento, bajo la presidencia de don Pedro Guerrero Jurado, Vicepresidente y Consejero Delegado del Banco. Tuvo lugar en el salón de actos del Banco Central, que resultó materialmente insuficiente para la numerosísima asistencia de accionistas.

Una vez constituída válidamente la Junta, el Sr. Guerrero dedicó un emotivo recuerdo al Excmo. Sr. D. Ignacio Villalonga, Presidente del Banco, que por su estado de salud no había podido asistir y presidir la Asamblea, transmitiendo a los asistentes un afectuoso saludo del Sr. Villalonga. Estas palabras del Sr. Guerrero fueron acogidas con nutridos aplausos demostrativos del cariño de los accionistas del Banco hacia su Presidente.

A continuación, el Sr. Guerrero amplió los términos de la Memoria, analizando los capítulos más importantes del balance, entre los que destacan el aumento de los recursos del Banco por acreedores, que alcanzan la suma de 4.348 millones. Las inversiones aumentan también considerablemente. En este punto dijo textualmente el Sr. Guerrero: «Se hace constar en la Memoria la distribución geográfica y por ramas de actividad de nuestros créditos, y pueden ustedes ver que ellos se extienden por todo el ámbito de la geografía española y también que han llegado hasta los más diversos sectores de la actividad industrial.

En la concesión de ellos no se ha seguido más criterio que el análisis de la viabilidad de la empresa que se proyecta instalar, ampliar o modificar y, naturalmente, las posibilidades de reintegro en su día. Pero además quiero también decir que hemos atendido, qué duda cabe, a financiaciones importantes de empresas de gran volumen, pero en mucha más proporción ayudamos a empresas pequeñas y medianas, todo ello dentro del límite de nuestras posibilidades.

El Banco de Fomento no ha intentado en ningún caso ni tampoco deseado tomar participación en el capital de las empresas, ni mucho menos disminuir la independencia de las que a él han acudido en petición de financiaciones.

Quería puntualizar estos extremos para salir al paso de algunas manifestaciones, poco documentadas desde luego, que han afirmado lo contrario y lo que aseguro del Banco de Fomento, con la seguridad y autoridad que me da mi gestión en el mismo, creo que puede igualmente afirmarse de la Banca industrial en general, dándome la seguridad de ello el conocimiento que tengo de la mayor parte de las personas que la rigen».

Al referirse a la Cartera de Valores, destacó el incremento de la misma con un valor contable de 1.253 millones de pesetas, así como el aumento de su rentabilidad y, sobre todo, la importante reserva tácita que en ella se contiene.

Analizó detenidamente la Cuenta de Resultados, afirmando que, como consecuencia de la relación entre recursos e inversiones, se había producido un gran aumento de los beneficios, a pesar de la elevación de los Gastos Generales y, sobre todo, de la que durante el año 1969 ha experimentado el precio del dinero. Los beneficios líquidos alcanzan la cifra de 106.847.000 pesetas.

Al aprobarse la propuesta de distribución de beneficios, se incrementan las reservas en 40 millones de pesetas, con lo cual totalizan 270 millones, independientemente de los 180 que aún quedan al cierre del ejercicio de la Cuenta de Regularización. Se destinan 11.535.000 pesetas a amortizaciones y 22.241.000 a previsión de impuestos.

Dio cuenta a la Junta de que el Consejo de Administración había adoptado, haciendo uso de las facultades que la Junta General ordinaria de 31 de Enero del pasado año le había conferido, el acuerdo de incorporar al capital un nuevo 20 por 100 de la Cuenta de Regularización, importante 60 millones de pesetas, a cuyo fin se ampliaba el capital creándose 120.000 nuevas acciones, que serán entregadas totalmente gratis a los accionistas, en la proporción de una acción nueva por cada siete antiguas que posean. Destacó que estas acciones participarán de los beneficios del Banco durante todo el ejercicio 1970 o sea, desde el 1.º de Enero del año en curso, así como de las ampliaciones de capital que por un importe igual se harán los dos años próximos 1971 y 1972.

Al referirse a la contratación de los títulos del Banco dijo: «Los bonos de caja emitidos por el Banco han gozado de una completa fluidez en su contratación durante el transcurso del ejercicio que estamos comentando.

Para conseguir esta agilidad, el Banco se ha limitado a canalizar las peticiones de nuestros valores de renta fija, cada vez más numerosas, habiendo surgido así un mercado lo suficientemente amplio para que todo el que quiera vender pueda hacerlo. Más dificultades encuentran los que tienen el deseo de comprar, porque el tenedor de bonos prefiere mantener en su cartera un valor que le produce una renta atractiva, que da completa seguridad al dinero que invirtió por la solidez del Banco, y que una vez creado el mercado suficiente puede ser convertido en dinero físico en el momento que lo precise».

En cuanto a nuestras acciones, el número de accionistas ha crecido considerablemente, alcanzando ya la cifra de casi once mil.

La contratación ha sido tan activa que las acciones del Banco de Fomento, atendiendo al volumen de su contratación en pesetas efectivas, que alcanzó una cifra superior a los 150 millones de pesetas, ocupan un lugar muy destacado dentro del conjunto de los valores bancarios; pero es el valor más contratado, el primero, muy destacado, con mucha diferencia, si consideramos solamente los Bancos industriales.

Ese elevadísimo número de accionistas, la agilidad y volumen de contratación de nuestras acciones, unido a la extraordinaria solidez del Banco por sus reservas, expresas o no, y su clarísima y acelerada marcha ascendente, han hecho que las acciones del Banco de Fomento sean uno de los valores más apreciados en Bolsa. A 260 por 100 comenzaron el año 1969, para cotizar el último día del mismo a 632 por 100.

El Sr. Guerrero dio cuenta a la Junta de haberse inaugurado la sucursal del Banco en San Sebastián, y del propósito del Consejo de proceder, en el plazo más corto posible, a abrir una segunda sucursal en Barcelona.

Destacó y agradeció la colaboración que en todo momento ha recibido el Banco de Fomento de su fundador y primer accionista: el Banco Central.

Dedicó unas frases a resaltar la eficacia de la ayuda prestada por el Consejo Asesor Técnico del Banco, con la extraordinaria solvencia técnica derivada de la que poseen todas y cada una de las personas que lo componen.

Expresó en nombre del Consejo la eficacia y lealtad de todo el personal que compone la plantilla del Banco y, por último, agradeció a los señores accionistas la confianza que en todo momento prestaban a la entidad.

Todos los acuerdos sometidos por el Consejo de Administración a la Junta fueron aprobados por aclamación de los accionistas asistentes, muchos de los cuales desfilaron ante la Mesa, al finalizar el acto, para manifestar su complacencia y felicitar por su gestión al Presidente de la Junta y demás administradores y directivos del Banco.

†

EL SEÑOR

DON JOSE CORELLA ARANDA

(TOPOGRAFO)

Falleció en Madrid el día 11 de Marzo de 1970, habiendo recibido los Santos Sacramentos y la Bendición de Su Santidad, bajo el manto de la Virgen del Pilar

R. I. P.

Su esposa, doña Teodora Tudanca García; hijo, José; hermanos, María Luisa, Natividad (Religiosa Esclava) y Luis; hermanos políticos, sobrinos, primos y demás familia

RUEGAN una oración por su alma.

Recibirá cristiana sepultura en el día de HOY en MADRID.

La celebración de las misas en Burgos por el eterno descanso de su alma, se comunicará oportunamente.

†

LA SEÑORA

DOÑA GREGORIA VILLALAIN ORTEGA

(VIUDA DE L. FOURNIER)

Falleció en el día de ayer, a los 84 años de edad, confortada con los Santos Sacramentos y la Bendición de Su Santidad

Q. E. P. D.

Su apenada hija, doña Micaela Fournier Villalaín; hijos políticos, nietos, nietos políticos, biznietos, hermanas, hermanos políticos, sobrinos y demás familia

RUEGAN oraciones por el eterno descanso de su alma y la asistencia al entierro y funeral (corpore presente) que se celebrarán en la iglesia parroquial de SAN COSME Y SAN DAMIAN, HOY, JUEVES, a las CUATRO Y MEDIA, acto seguido a la conducción del cadáver al Cementerio de San José, piadosos actos por los que les quedarán sumamente agradecidos.

Vivía: Calle Madrid, 14.

Burgos, 12 de Marzo de 1970. "La Misericordia".

Segundo aniversario

EL SEÑOR

DON DAVID DIEZ ALONSO

Falleció en Burgos el día 13 de Marzo de 1968, habiendo recibido los Santos Sacramentos y la Bendición de Su Santidad

Q. E. P. D.

Sus hijos, doña María Patrocinio, doña Felisa, don Jesús, doña Carmen y doña M.ª Concepción Díez Fernández y demás familia

RUEGAN a sus amistades le tengan presente en sus oraciones y la asistencia al funeral que por el eterno descanso de su alma, se celebrará mañana, día 13, a las 11, en la iglesia parroquial de San Gil Abad. Por lo que les anticipan las más expresivas gracias.

Burgos, 12 de Marzo de 1970.

†

EL SEÑOR

DON JULIAN BALLESTEROS BALLESTEROS

Falleció en el día de ayer, a los 68 años de edad, habiendo recibido los Santos Sacramentos y la Bendición de Su Santidad

Q. E. P. D.

Su apenada esposa, doña Epifanía Merino Manjón (maestra nacional, jubilada); hijos, M.ª-Encarnación, María-Asunción, José-Luis, Virginia-Araceli y Ana-María hijos políticos Dámaso Gallo, Angel Pereda, Lorenza Vacas, Ernesto Pérez y Miguel Arnáiz; nietos, hermanos políticos, sobrinos y demás familia

RUEGAN a sus amistades encomienden su alma a Dios Nuestro Señor en sus oraciones y la asistencia al entierro y honras fúnebres que se celebrarán HOY a las CUATRO Y MEDIA, en la iglesia parroquial de SAN PEDRO Y SAN FELICES.

Por lo que les anticipan las más expresivas gracias.

Vivía: Santa Ana, 31.

Burgos, 12 de Marzo de 1970.

M.E.C.D. 2017

Hoy, extraordinario acto cultural, en la Diputación

El eminente arqueólogo profesor Alberto del Castillo pronunciará una conferencia sobre «Un mundo arqueológico nuevo en tierras de Burgos»

Bajo los auspicios y patronazgo de la Institución «Fernán González», tendrá lugar esta tarde, a las ocho, en el Palacio de la Diputación provincial un acontecimiento cultural que no dudamos en calificar anticipadamente como extraordinario. Avalan este feliz augurio el tema —«Un mundo arqueológico nuevo en tierras de Burgos»— lleno de sugestivo y palmario interés y la insólita personalidad del conferenciante, que nos va a transcribir no algo leído en libros muertos sino una larga y tenaz experiencia personal vivida en tierras burgalesas.

Desde hace varios años, el profesor D. Alberto del Castillo y su equipo de colaboradores vienen trabajando en el bello paisaje de nuestra Sierra —que aparecerá con su policroma belleza en las diapositivas en color con que se ilustrará la conferencia— en una serie de excavaciones arqueológicas: necrópolis romana de Palacios de la Sierra, necrópolis de Revenga con su sorprendente baptisterio de inmersión, Cuyacabras con su bellísimo paisaje, el bucólico eremitorio de Cueva Andrés... Estas excavaciones han puesto al descubierto hallazgos íntimamente unidos con la Historia de los orígenes de Castilla, cuyo alcance y significación conoceremos esta tarde.

Sobre la personalidad del profesor Castillo únicamente anticiparemos que cursados sus estudios de Historia en la Universidad de Barcelona, les amplió en las de París, Londres, Oxford, Berlín, Bolonia... Desde 1932 es catedrático, en Barcelona, de Historia Universal de la Edad Media. Es uno de los creadores del Museo Arqueológico de Barcelona, y creador de la Escuela Arqueológica Altomedieval en la propia Universidad de la Ciudad Condal.

Sus excavaciones, dilatadas en el tiempo y en el espacio, han aportado un valioso enriquecimiento artístico y un considerable esclarecimiento histórico en múltiples facetas.

Miembro del Colegio Superior de Investigaciones Científicas, del Instituto Arqueológico Alemán, del Instituto Italiano de Prehistoria, del Consejo de Europa, se ha hecho acreedor a múltiples y preciadas condecoraciones, entre las que destacan la de la Orden de Caballeros de la República de Italia y la de Ciencias y Letras de Francia.

Sus especializadas publicaciones recogen el fruto de sus exploraciones y su simple enumeración sale de los límites de esta reseña.

Al acto de esta tarde, que será público, han sido invitadas las autoridades.

Todo nos hace presagiar que la Institución «Fernán González» y Burgos se congratularán de haber patrocinado y alentado este acontecimiento cultural.

Se autoriza la construcción de un Colegio de Enseñanza Media y Formación Profesional en el polígono Gamonal-Villimar

Sesión de la Comisión municipal Permanente

Bajo la presidencia del señor alcalde accidental, don José Antonio Olano celebró sesión anoche la Comisión municipal Permanente, con asistencia de los tenientes de alcalde señores Francés, Muñoz Avila, Rico Díez de la Lastra, Reol, señorita Yagüe y señor Cortezón, aprobándose, entre otros de trámite, los siguientes asuntos:

HACIENDA

Adquirir 10.000 litros de fuel-oil con destino a la calefacción del Grupo escolar «Padre Manjón», por un importe de 15.500 pesetas.

Resolver la licitación celebrada para la ocupación de terrenos en el Paseo de la Quinta durante la Feria de San José, para la instalación de puestos y casetas, por un importe total de 277.900 pesetas.

Adjudicar el aprovechamiento de pastos del Cerro de San Miguel y Monte de la Abadesa durante el período del 15 de Marzo al 15 de Junio a don Justiniano Martínez y don Fredesvindo Díez.

OBRAS

Licencias a don Santiago Alonso Fernández, para un local en la Avenida Eladio Perlado; a don Alfonso Fernández Moreno, para reformar otro, en Barriada Juan XXIII; al Banco Exterior de España, para reformar otro, en calle de Vitoria, número 28; a don Santiago Martín Guada, para reforma de la nave que está construyendo en la calle de San Pedro Cardeña; a don Jesús Landa Aparicio, para las obras de terminación de una torre central y galería de enlace en el Hotel Landa Palace; a Viviendas Castilla, S. A., para la terminación de los edificios números 3 y 4, que tiene autorizados en carretera de Villimar y a doña Concepción Moliner, para ejecutar obras de catas para reconocimiento del subsuelo de la casa número 4 de la Plaza de José Antonio.

Aprobar diversas certificaciones de obras.

PERSONAL

Proveer, por oposición, una vacante de delineante del Excelentísimo Ayuntamiento y las que puedan producirse por jubilación dentro del plazo de seis meses o hasta que finalice la presentación de instancias.

REGISTRO MUNICIPAL DE SOLARES

Desestimar el recurso de reposición interpuesto por los ocupantes del edificio señalado con los números 185 y 187 de la calle de Vitoria contra el acuerdo municipal que incluyó en dicho Registro tal edificio.

CUENTAS

Se aprobaron varias

FUERA DE CONVOCATORIA

Se concedió licencia para la construcción de un colegio de Enseñanza Primaria y Formación Profesional, con residencia para profesores, dentro del Polo de Promoción Industrial y Social, en el polígono Gamonal-Villimar en terrenos contiguos a este último barrio.

También se acordó anunciar la provisión de la plaza de recaudador de las exacciones municipales.

Dada cuenta de varios documentos se resolvió lo oportuno.

Los muebles más lujosos y actualizados para cada hogar, al precio más justo
muebles evelio
VITORIA, 56... 58, 60, 62

Audiencias del Caudillo

Don Víctor Arroyo Arroyo, recibido por S. E. el Jefe del Estado

Madrid (Logos).— Su Excelencia el Jefe del Estado y Generalísimo de los Ejércitos, ha recibido en audiencia civil, en el palacio de El Pardo, a las personas siguientes:

Campeones del vigésimotercer concurso juvenil de formación profesional, industrial y artesana, presididos por don Gabriel Cisneros Laborda, delegado nacional de Juventudes y acompañado de don Torcuato Fernández-Miranda, ministro secretario general del Movimiento y de los ministros de Educación y Ciencia, Trabajo, Agricultura y de Sindicatos.

Comisión ejecutiva del primer salón nacional de la marroquinería "Iberpiel", presidida por don José Fernández Cela, presidente del sindicato nacional de la Piel y acompañada de don Enrique García Ramal, ministro delegado nacional de Sindicatos y del vicesecretario nacional de Ordenación Económica.

Junta de Gobierno de la Feria Muestrario Internacional de Valencia, presidida por don José Antonio Noguera de Roig y acompañada de don Nemesio Fernández-Cuesta, subsecretario de Comercio.

Junta de Gobierno del Colegio Oficial de Agentes Comerciales de Barcelona, presidida por don José Gimeno Monner y acompañada de don Leopoldo Zumalacárregui Calvo, director general de Comercio Interior.

Comisión del Club de Aseguradores Internacionales, presidida por don José María Porras Rodríguez y acompañada de don José Rubio Albarracín, subdirector general de Seguros y de don Arturo Núñez Samper, presidente del Sindicato nacional del Seguro.

Consejo general de colegios oficiales de gestores administrativos de España, presidido por don Fermín Cabal Menéndez.

Doctor don Benjamín de Arriba y Castro, Cardenal arzobispo de Tarragona.

Don Manuel Alabart Miranda, embajador de España en Perú.

Don Fernando de Liñán y Zofío, director general de Política interior y asistencia social.

Don Emilio Romero Gómez, consejero nacional del Movimiento y director de la Escuela Oficial de Periodismo.

Don Carlos Bonet Hernando, delegado nacional de la Familia.

Don Pedro Doblado Claverie, delegado del Gobierno en el área metropolitana de Madrid.

Don Víctor Arroyo Arroyo, gobernador civil y jefe provincial del Movimiento de Málaga.

Don Ramón Castilla Pérez, procurador en Cortes.

Don Francisco de la Caballería García, director de la Obra Sindical de Cooperación.

Don José María Pérez Herrero, jefe del gabinete técnico del Ministerio de la Vivienda.

Don Demetrio Mestre Fernández, consejero de la Compañía Telefónica Nacional de España, acompañado de su hija Rosario, religiosa y de la reverenda Madre sor Mercedes Becerril, superiora de las Hijas de Jesús.

Reverendo Padre Miguel Oltra Hernández, presidente de la Hermandad sacerdotal española.

Don Gabriel Peña Aranda, doctor ingeniero aeronáutico.

CINE CONDAL
(La pantalla de los mejores programas)
HOY
El super-programa de la semana
JOHN WAYNE
ROBERT MITCHUM
en un "western" que hace época
«EL DORADO»
En Technicolor
Tremendamente espectacular. Rotundamente violenta.
— Y —
MARISOL y SEBASTIAN PALOMO LINARES, en
SOLO LOS DOS
En Eastmancolor
(Tolerado a menores)

JULIO IGLESIAS
El triunfador del Festival de la Canción
POR PRIMERA VEZ EN LA PANTALLA
Cordón
desde HOY — estreno 5,30-7,45-10,45 — desde HOY
LA HISTORIA DE UN HOMBRE QUE INTERESARA A TODAS LAS MUJERES
JULIO IGLESIAS

EASTMANCOLOR
JEAN HARRINGTON · CHARO LOPEZ · MICKY Y ANDRES PAJARES
EN EL PAPEL DE QUIQUE · CON LA COLABORACION DE FLORINDA CHICO Y MAYRATA O'WISIEDO
¡ALEGRE! ¡SENTIMENTAL! ¡HUMANA!
(Con la simpatía arrolladora de PAJARES)
Autorizada para todos los públicos
(Una exclusiva de la Empresa FERNANDEZ-ARANGO para Burgos, por lo que no podrá verse en ningún otro local durante la presente temporada).
AVISO A LA PROVINCIA
Los encargos telefónicos al 207037, con reserva hasta media hora antes de empezar película.

ESPAÑA FRENTE AL MERCADO COMUN, EN CIFRAS

Por Jaime SANZ

Las reuniones celebradas estos días entre la misión presidida por nuestro embajador señor Ullastres y el grupo negociador de la Comisión para España del Mercado Común puede darse por seguro que concluirán con la firma del primer tratado comercial preferencial. De confirmarse, será el punto de arranque que nos conducirá a la posterior asociación y a la definitiva integración como miembros de pleno derecho. En realidad, esta primera etapa servirá a las partes negociadoras tanto para preservar a corto plazo intereses comerciales comunes, como para pulsar la viabilidad —a tenor de las mutuas necesidades y posibilidades— de proceder al cabo de seis años a un mayor estrechamiento de los lazos.

Pocas dudas parecen existir en estos momentos sobre las conclusiones de las negociaciones. En las últimas semanas se ha ido perfilando el borrador definitivo del mandato, a base de apuntalar hasta el más mínimo detalle. La misión española no ha dejado ningún punto a la improvisación de la última hora; la sorpresa en el curso de las negociaciones se han ido suprimiendo paso a paso. La firma parece, pues, asegurada, sobre todo si tenemos en cuenta que los temas motivo de mejor fricción, como el petróleo, los vinos y el queso, parecen haber encontrado también su más oportuno encaje.

El momento de la duda, de la especulación, queda así atrás, abriendo paso a una nueva etapa de realidades, de difícil mezcla de oportunidad y riesgo, de cuyos resultados sólo nostros seremos responsables. Conviene por ello tomar conciencia de este paso y nada mejor satisface este objetivo que el más cabal conocimiento de la realidad actual de la economía de este área económica que, desde 1957 y a través de no pocas vicisitudes, ha sabido salir airoso de todas las pruebas hasta llegar a consolidar, en la misma década de los años 60 y con fundadas aspiraciones para la del 70, un bloque económico decisivo en el concierto internacional.

LA POBLACION EN EL MERCADO COMUN

La baza más fuerte que España jugará en el Mercado Común será, sin duda, la agrícola, aunque esto no excluya, sino que sirva de estímulo, a nuestra producción industrial. La producción de nuestro sector primario, ya sin discriminaciones excluyentes, encontrará con el tratado preferencial campo abonado en la densa población del Mercado Común. El mercado interno de 32,62 millones de personas se verá en adelante sustituído por otro que supera los 219 millones entre España y los "seis". Solamente Alemania, con 60.184.000 personas, y Francia, con 49.915.000, superan los cien millones de habitantes, siendo ambos países especialmente propicios a nuestros envíos de agrios.

La distribución geográfica de esta población muestra una mayor concentración que dentro de nuestras fronteras. Solamente Francia, con una densidad de 91 habitantes por kilómetro cuadrado, presenta una cierta similitud con nuestra densidad media de 65 habitantes. En los demás países, según los datos ofrecidos por la O. C. D. E., las distancias son considerables, ya que Luxemburgo tiene 129 habitante por kilómetro cuadrado; Italia, 179; Alemania occidental, 242; Bélgica, 315 y Holanda, 379, esto es, más de cinco veces la media española. El Mercado Común, además de tener mayor población que España, la tiene asimismo distribuída. El fuerte trasvase de población activa del campo a la ciudad, de la agricultura a la industria y a los servicios que España ha contemplado en los últimos años ha influído considerablemente en la mayor racionalidad que actualmente presenta la distribución sectorial de la población activa, pero no ha alcanzado la fuerza suficiente que se exigía para acortar la considerable distancia que nos separa de la Comunidad. La distribución española, que es del 29,4; 36,6 y 34,0 entre la agricultura, la industria y los servicios respectivamente, la definen acorde con un país desarrollado. Frente a estas cifras Bélgica opone un 5,6, Holanda un 7,9, Alemania un 10,2 y Luxemburgo el 12,1 por 100, de su población laboral activa dedicada a la agricultura, silvicultura y pesca. En una situación intermedia, con el 15,8, se encuentra Francia, mientras que Italia es el país más próximo a la situación española, con el 22,5 por 100. Por su parte el sector terciario o de servicios, indicador expresivo del mayor nivel de desarrollo económico, encuentra su mayor porcentaje de ocupación en Holanda —el país más poblado de la CEE—con el 50,8 por 100 del total.

RIQUEZA Y BIENES DE CONSUMO

De todos los países miembros del Mercado Común, solamente Italia tiene una renta "per cápita" por debajo de los 1.500 dólares; a la misma fecha la renta española era de 770 dólares, casi la tercera parte que la media de la Comunidad. Nos encontramos, pues, con que con una densidad de población considerablemente mayor que en España, el Mercado Común alcanza una renta por persona doble que la española en su miembro más atrasado. El nivel de renta "per cápita" en cada país es el siguiente: Alemania occidental, 2.200 dólares; Francia, 2.530; Italia, 1.390; Bélgica, 2.160; Holanda, 1.970 y Luxemburgo, 2.130 dólares. La renta media "per cápita" del Mercado Común se encuentra situada en los 2.063 dólares.

Capítulo aparte merece el destino que cada país da a sus recursos, siendo el mejor exponente la participación del gasto público que se destina a educación. Si esta cifra la expresamos en porcentajes del Producto Nacional Bruto nos encontramos con que, nuevamente, España ocupa el extremo inferior de la relación, con el 2,06. Mientras tanto Holanda destina el 6,71 de su PNB, a través del gasto público, a la educación: Alemania, el 2,96; Francia, el 4,81; Italia el 5,44 —aquí podemos encontrar la mejor fórmula para la reforma educativa—; Bélgica y Luxemburgo, el 5,57 por 100.

Las radicales diferencias que nos hemos encontrado en las anteriores variables que hemos examinado, entre España y las cifras promedio de la Comunidad, aparecen considerablemente más disimuladas en lo que se refiere a posesión de teléfonos, aunque no en automóviles y televisores. Concretamente en lo que se refiere a teléfonos nos encontramos en España, con 113 aparatos por cada 1.000 habitantes, rozando la cifra de Italia, que cuenta con 132, e incluso de Francia, con 141. Más destacados aparecen ya Alemania, con 172; Bélgica y Luxemburgo, con 184 y Holanda, con 203. De cada 1.000 personas del Mercado Común, 174 disponen de automóvil frente a las 50 que lo tienen en España. En este aspecto existe una fuerte similitud en el índice de motorización entre todos los miembros de los "seis", sobresaliendo únicamente Francia con 240 coches por cada 1.000 habitantes. Finalmente, la cifra máxima de televisores la ostenta Alemania, con 248 televisores por cada 1.000 habitantes. El promedio del Mercado Común está en los 191 aparatos por cada 1.000 habitantes, cifra que en España es de 90.

COMERCIO EXTERIOR

Parece lógico que si las conversaciones en curso conducen al establecimiento de un tratado comercial preferencial, las cifras del comercio exterior del Mercado Común presenten para España una especial importancia. De ellas se desprende el caracter excedentario de sus exportaciones sobre importaciones, especialmente agudo en el caso concreto de España, relegada a padecer un crónico déficit en su balanza comercial con el Mercado Común. Un total de 62.955 millones de dólares alcanzaron las importaciones de los "seis" en 1968, mientras que sus exportaciones llegaban a los 64.203 millones, con un superávit de 1.248 millones de dólares, lo que nos da buena idea del alto grado de competividad alcanzado por el mercado con el que ahora, más directamente, tendremos que enfrentarnos. En el mismo año las exportaciones españolas, en conjunto, se situaron en 1.589 millones de dólares, que contrastan evidentemente con los 3.502 millones importados.

Si nos concretamos al comercio mutuo entre ambos mercados podremos constatar el progresivo déficit que acumula cada año nuestra balanza comercial parcial. En el año 1969 las importaciones de este área alcanzaron la cifra de 102.911 millones de pesetas, mientras que las exportaciones españolas quedaron reducidas a 41.843 millomillones de pesetas. — (Colaboración LOGOS).

ASTURIAS, A LA CABEZA DE LA PRODUCCION CEMENTERA ESPAÑOLA

El Sr. Demonique, Presidente del Consejo de Administración de «Cementos Lafarge», es saludado por don Elías Masaveu Alonso del Campo, Consejero-Secretario de la nueva Sociedad, «Tudela Lafarge», en presencia del Presidente del Consejo, don Pedro Masaveu Peterson, a su llegada al Aeropuerto de Ranón (Asturias).

El Sr. Demonique asistió a la firma de la constitución de la Sociedad TUDELA LAFARGE, con un capital de trescientos millones de pesetas, empresa que se dedicará a la fabricación de cementos especiales.

PAPELERA VICTORIA
Se admiten ofertas para compras de madera verde. Diámetro máximo 15 cm. Las ofertas pueden entregarlas personalmente enviarlas por correo hasta el próximo día 14 detallando cantidades de madera, cantidades disponibles y precio por tonelada. Dirección: Apartado 155. Valladolid, teléfono 233005.

Negocio pastelería y mantequería
SE TRASPASA en PALENCIA
MODERNISIMA INSTALACION
Interesados, escribir a ALAS-Publicidad, Rfa. 1.500, Mayor, 158, Palencia, concertando entrevista.

¡¡La galvanización en caliente es la solución contra el óxido!!
GALVANIZADOS TORRES
Galvanizado por inmersión en caliente de toda clase de piezas.
Camino de Meneses núm. 17. —
Teléfonos 2279258 y 4673525. — Madrid-7.

HOY, CINE GOYA
EL CINE HECHO SALA DE MODA
ESTRENA PARA VD.
En TODD-AO
El título del Oeste, que como un estremecimiento escalofriante, recorre su triunfo por el Mundo entero

UN FILM SELECCIONADO
que le mantendrá en tensión en su butaca desde el principio hasta el final
MAYORES 18 AÑOS
5,30 - 7,45 - 10,45

M.E.C.D. 2017

El gobernador civil presidió ayer la sesión plenaria de la Junta provincial de Educación Física

Se hará una campaña para promocionar la construcción de piscinas y se nombrarán delegados locales de E. F. en la mayoría de los pueblos de la provincia

El gobernador civil y jefe provincial del Movimiento, don Federico Trillo-Figueroa y Vázquez, presidió en la tarde de ayer la sesión plenaria de la Junta provincial de Educación Física, celebrada en la sala de juntas de la "Casa del Deporte" y a la que asistieron los alcaldes de Miranda de Ebro y Lerma y representantes del Ayuntamiento de la ciudad y de la Diputación, así como la totalidad de los presidentes de las distintas federaciones deportivas.

A su llegada a la "Casa del Deporte", el señor Trillo - Figueroa fue recibido por el delegado de Educación Física, don Rafael Santiago Vadillo Duro, quien hizo la presentación de los miembros de la Junta directiva al gobernador civil y jefe provincial del Movimiento.

Se inició la reunión con unas palabras de salutación y bienvenida a la "Casa del Deporte", dirigidas por el señor Vadillo al gobernador civil y jefe provincial del Movimiento, quien en breves palabras subrayó la importancia del deporte y el gran servicio que a España se puede prestar en el desarrollo de la actividad deportiva y de forma muy especial en la práctica del atletismo.

Fue leído después un resumen del acta de la sesión anterior, pasándose a estudiar los diversos puntos que motivaron la reunión.

El delegado de Educación Física informó de las subvenciones otorgadas a l s siguientes localidades burgalesas: a Miranda de Ebro, 3.750.000 pesetas; a Medina de Pomar, Villadiego, Melgar de Fernamental y Villarcayo, setecientas mil pesetas a cada localidad; a Hontoria del Pinar y Pradoluengo, 650.000 pesetas a cada una; a Quintanar de la Sierra, 600.000 pesetas y a Castrojeriz, medio millón de pesetas.

Estas subvenciones son otorgadas para la realización por los Ayuntamientos de instalaciones deportivas, debiendo los Municipios aportar idénticas cantidades a las otorgadas para la construcción de las instalaciones deportivas que les fueron aprobadas.

Durante la reunión se puso de manifiesto el éxito alcanzado por las cátedras deportivas desarrolladas en diversas zonas de la provincia durante el pasado año y se lamentó su disminución en la presente ocasión por la obligatoriedad que existía de editar una guía deportiva cuyo presupuesto alcanzó, aproximadamente, unas cien mil pesetas.

Las cátedras para este año se fijaron en Villarcayo, Medina de Pomar y Espinosa de los Monteros.

El gobernador civil se interesó por el deporte de la natación, acordándose desarrollar una campaña para promocionar la construcción de piscinas y solicitar que la Delegación de Natación en Burgos se convierta en Federación ante el número de nadadores federados y los éxitos alcanzados últimamente.

A propuesta del gobernador civil se acordó también nombrar delegados de Educación Física en las diversas localidades burgalesas y fomentar al máximo las competiciones deportivas.

El Sr. Trillo Figueroa solicitó de los presidentes de las Federaciones, informes de los campeonatos realizados últimamente por las mismas y felicitó a la Motorista por las pruebas internacionales que se celebran en Burgos.

Durante cerca de hora y media y dentro del capítulo de ruegos y preguntas se formularon diversas sugerencias y se entablaron animados diálogos entre los asistentes.

A propuesta del vocal señor Ocio, se acordó solicitar la Medalla al Mérito Deportivo para el general Esteban Ascensión.

Antes de abandonar la "Casa del Deporte", el señor Trillo - Figueroa recorrió las dependencias de la entidad, que fueron mostradas por el delegado de Educación Física.

(Foto FEDE)

TAREAS DE LAS CORTES

Ratificación de once convenios internacionales por la comisión de Asuntos Exteriores de las Cortes

Se aprobaron nuevos artículos del proyecto de Ley de caza

Madrid (Cifra).— La ponencia de la Comisión de Presupuestos, que ha estudiado la disposición adicional primera del proyecto de Ley general de Educación y Financiación de la Reforma Educativa, a la vista de los ocho escritos de enmienda que recibió dicho precepto, entregó en la tarde de ayer al presidente de las Cortes españolas, don Alejandro Rodríguez de Valcárcel, su correspondiente informe, elaborado dentro del plazo normal que exige el trámite legislativo.

La ponencia, que componen don Rufino Briones Matute, don Angel de las Cuevas González y don Federico Mayor Zaragoza, durante la entrevista con el señor Rodríguez de Valcárcel, estuvo acompañada por el presidente de la comisión de presupuestos, don José García Hernández.

En medios bien informados de la Cámara se asegura que la ponencia, a través de su informe, mantiene sustancialmente el texto de la disposición final primera, referida a las cantidades y sistemas de presupuestación que exigirán las reformas educativas durante el decenio de su aplicación. Sin embargo, refiere el gasto necesario con arreglo al valor de la peseta en 1970 y hace constar, en definitiva, las partidas anuales que requerirá la puesta en marcha del nuevo sistema educativo son equivalentes al 15 por 100 del total de los créditos presupuestarios del Estado. Las cantidades de inversión, por lo demás se expresarán en los Planes de Desarrollo.

Mañana, a las siete de la tarde, se reunirá la ponencia de la comisión de Hacienda, encargada de estudiar las disposiciones adicionales segunda y tercera del referido proyecto, para concluír su informe que, asimismo le será entregado al presidente de las Cortes, próximamente.

RATIFICACION DE CONVENIOS Y ACUERDOS INTERNACIONALES

Madrid (Cifra).— Once convenios y acuerdos internacionales han sido ratificados hoy por la comisión de Asuntos Exteriores de las Cortes, en el curso de una sesión presidida por su titular, don Alberto Martín Artajo, que duró escasamente tres cuartos de hora.

El señor Fernández Palacios en relación con los dos convenios suscritos con la República de Guinea Ecuatorial mostró su contrariedad por la ayuda económica que presta España al Gobierno actual de Guinea Ecuatorial, no a su pueblo que es amigo de nuestra Patria, en razón a la actitud hostil que mantiene con nuestro país.

Igualmente preguntó si el convenio de cooperación técnica entre dicha República africana y España preveía la atención a los españoles que se encuentran trabajando en aquella nación, respuesta que fue contestada afirmativamente por la ponencia.

Seguidamente, el mencionado procurador lamentó que las actuaciones del Gobierno se sometan a ratificación y aprobación por las Cortes como hechos consumados.

Como quiera que la competencia de las Cortes consiste en ratificar o rechazar los convenios, éstos fueron aprobados por unanimidad al igual que los restantes sometidos a la Comisión.

DEBATE SOBRE EL PROYECTO DE LEY DE CAZA

Madrid (Cifra y Logos). —La posibilidad de constituir empresas con carácter turístico cinegético, con arreglo a las condiciones que establezca el Ministerio de Información y Turismo y para el fomento de este factor de ingresos de divisas, fue el contenido de numerosas enmiendas presentadas al artículo 27 del proyecto de ley de Caza, que en el seno de la comisión de Agricultura de las Cortes, siguió siendo objeto de estudio por la misma.

Abierta la sesión, como ya es habitual, a las cinco y cuarto de la tarde, la Cámara abordó el estudio del artículo 27, que trata de la caza con fines industriales y comerciales. Según el informe de la ponencia había sido suprimido un párrafo inserto en el proyecto de ley, originario del Gobierno, y en el que se aludía a la creación de empresas de interés turístico cinegético, inscritas en el correspondiente registro del Ministerio de Información y Turismo.

Varios procuradores, postularon el mantenimiento de dicho párrafo, con una redacción adecuada al nuevo texto propuesto.

La ponencia, por boca del señor Cuéllar Casalduero, justificó la supresión del citado párrafo, por entender que desbordaba el ámbito normativo de la Ley de Caza e incluso de la comisión. Al final se aceptó la inclusión de un texto, recogiendo las enmiendas y se aprobó definitivamente el artículo 27. De la caza con fines industriales y comerciales. Dice así:

"Primero. — La explotación industrial de la caza, entendiéndose por tal la orientada a la producción y venta de piezas de caza, vivas o muertas, podrá llevarse a cabo en granjas cinegéticas o en cotos privados de caza; en ambos casos será necesario contar con la previa autorización del Ministerio de Agricultura y cumplir las condiciones fijadas en la misma.

Segundo. — Cuando se trate de empresas de carácter turístico - cinegético, inscritas en el Registro de Empresas y Actividades Turísticas del Ministerio de Información y Turismo, deberán acreditar las condiciones exigidas por dicho Departamento para el ejercicio de las actividades de estas empresas.

Tercero. — La comercialización de las piezas de caza se reglamentará adecuadamente con el fin de garantizar su procedencia y la época de su captura".

Otros textos aprobados son los siguientes:

Artículo 28. — De los perros y de la caza.

Primero. — La utilización de los perros para cazar y el tránsito de perros sueltos por tierras de aprovechamiento común o régimen especial, se acomodará a los preceptos que reglamentariamente se dicten.

Segundo. —No se considerarán incluídos en el párrafo anterior, los que utilicen los pastores y ganaderos, para la custodia y manejo de sus ganados.

Tercero. — El Ministerio de Agricultura promoverá la conservación y fomento de las razas de perros de caza existentes en nuestro país, estableciendo a estos efectos los libros de orígenes de perros de caza españoles y los genealógicos correspondientes.

Artículo 29. — De las aves anilladas.

El Ministerio de Agricultura dirigirá y coordinará los programas y actividades relacionados con el anillamiento de aves con fines cinegéticos, así como lo referente a la confección, distribución y recepción de anillas y marcas. A estos efectos se establecerá la debida coordinación con las entidades interesadas.

Artículo 30. — Monterías.

La celebración de monterías en fincas que no estén acogidas a las modalidades de reglamentación específica, previstas en el último inciso del número 1 A) del artículo 23 o en el artículo 25, se deberán adaptar a las normas especiales que con este objeto se fijen reglamentariamente con el fin de asegurar la conservación y mejora de las especies.

También fue aprobada la nueva redacción dada por la ponencia al artículo 25 y que quedó pendiente desde el día anterior. Dice así:

Artículo 25.— De la ordenación de aprovechamientos.

En aquellas comarcas donde existan varios cotos de caza mayor que constituyan una unidad bioecológica, el Ministerio de Agricultura podrá exigir a los titulares a los que se refiere el párrafo uno del artículo sexto que confeccionen conjuntamente un plan comarcal de aprovechamiento cinegético. Si transcurriese el plazo concedido para la presentación del plan, sin que se hubiese dado cumplimiento al requerimiento del Ministerio, éste podrá establecerlos con carácter obligatorio, previa audiencia de los interesados.

La sesión se levantó a las nueve y veinte de la noche y continuará mañana.

TOROS

HOMENAJE A LA MEMORIA DEL DOCTOR FLEMING

Madrid (Logos). — Esta mañana se celebró ante el monumento al doctor Fleming, frente a la calle de Alcalá y en los jardines exteriores de la plaza de Las Ventas, un homenaje con motivo del aniversario del fallecimiento del descubridor de la penicilina, ofrecido por el cuerpo médico del Sanatorio de Toreros y la plantilla de la enfermería de la plaza.

Ofreció el homenaje el doctor don Agustín Hidalgo, director jefe del cuerpo médico del Sanatorio, acompañado por el jefe de la sección de cirugía, don Máximo García de la Torre, y demás personal facultativo.

Asistieron las juntas directivas de la Asociación de Auxilios Mutuos y Montepío de Toreros.

Terminado el acto, dos enfermeras depositaron coronas de flores al pie del monumento del doctor Fleming.

ELECTRA DE BURGOS, S. A.

Distribuidora de IBERDUERO

Teniendo que realizar trabajos de explotación en esta capital efectuaremos, previo conocimiento y autorización de la Delegación de Industria, un corte en el suministro de energía eléctrica el día 13 del actual, desde las 9,15 horas de la mañana hasta las 1,15 horas de la tarde aproximadamente al centro de transformación denominado: San Pedro y San Felices.

El corte anunciado afectará a todos los abonados en cuyo recibo figure, como Sector, el número 210.

En caso de realizarse los trabajos antes de la hora indicada, se restablecerá el servicio sin previo aviso.

COLECCIONISTA

COMPRO PISAPAPELES

armas antiguas, pagando de 1.000 a 5.000 pesetas; de estuche por parejas, de 5.000 a 50.000 pesetas; también compro jarras, candelabros y bandejas de plata y monedas de oro y plata y relojes esmaltados de oro y plata, cuadros antiguos y viejos. Paso a domicilio. Ruego que me llamen. HOTEL ESPAÑA. Teléfono 20-63-40. Sr. De la Rosa.

SECRETARIA

PARA DEPARTAMENTO ADMINISTRATIVO

NECESITA IMPORTANTE EMPRESA DE BURGOS

SE EXIGE:

Perfecto dominio de:

—Taquigrafía (preferible estenotipia).

—Mecanografía con máquina eléctrica.

—Correspondencia Comercial.

—Archivo y su organización.

—Debe de ser una persona organizada en su trabajo.

—Preferible conocimiento de idioma: alemán o inglés.

—Edad de 20 a 25 años.

SE OFRECE:

—Buen trato y trabajo agradable.

—Situación estable.

—Condiciones económicas, a convenir.

—La Empresa se encuentra racionalizada.

NOTA. — Nuestro personal conoce el anuncio. Total reserva para las colocadas.

Dirigirse en solicitud escrita a mano a la referencia "Secretaria". PUBLICIDAD MENTOR. Apartado 140.— BURGOS. (ROC. Núm. 287).

SE NECESITA señora de cocina o cocinero

Informes: BAR VALDEAJOS

(ROC. Núm. 290)

REPRESENTANTE

Se necesita para Aranda, introducido en el Ramo de la Alimentación y Hostelería. Dirigirse por escrito a OCHARPAN. — Alfareros, 41. — Burgos.

Ford Motores Industriales

¿Está su equipo dotado con un motor FORD industrial?...

Le ofrecemos: SERVICIO Y RECAMBIOS

DIESEL Y GASOLINA

PARÉS HNOS. S.A.

BARCELONA Buenaventura Muñoz, 20

MADRID Alcalá, 187

ZARAGOZA P.º Fernando el Católico, 5 y 7

SEVILLA Luis Montoto, 74 y 76

OFICIAL DE CONFITERIA

se necesita

en CONFITERIA ALONSO Avda. del Cid, 41. Tlf. 203973

(ROC. Núm. 268)

Guía Facultativa

JOSE LUIS RICA RICA
TOCOGINECOLOGO
Consulta: 12 a 2 y 4 a 6
Vitoria, 21, 1.º
Teléfonos. 201865 y 204771

S. IÑIGO
OCULISTA
Laín Calvo, 17, 1.º — Telf. 209923
Consulta de 11 a 2 y de 6 a 7

JOSE MARIA ARAGÜES
MEDICO ODONTOLOGO
Teléfono 205378
Queipo de Llano 2

Dr. BAÑUELOS
OCULISTA
Plaza Mayor. — Teléfono 201066

Alonso Bañuelos
OFTALMOLOGOS
Espolón 2. — Teléfono 209349

RAMON LLORENTE
TRAUMATOLOGIA Y ORTOPEDIA
Consulta, de 1 a 2
Queipo de Llano, 2, 4.º, Izqda.
Teléfonos. 201702 y 202165

Jesús Buitrago Morote
CARDIOLOGO
Fernando Alvarez, 3 (Junto a la Audiencia) Teléfono 209212

JOSE MUÑOZ AVILA
RIÑON, PIEL Y VIAS URINARIAS
Almirante Bonifaz, 12, 1.º
Teléfono 201339

A. BENITO BRAVO
MEDICO DENTISTA
Burgense, 22
Teléfono 208491

MIGUEL CAMPO
TOCOGINECOLOGIA
Del Igualatorio Médico Colegial
Carmen, 4, 6.º
Teléfono 205207

Maximino Ortiz Pérez
CIRUGIA Y TRAUMATOLOGIA
Consulta de 12 a 2
Calle Madrid, 10, 1.º
Teléfonos 205469 y 205001

JERONIMO IGLESIAS
MEDICO DENTISTA
RAYOS X
Vitoria, 141, 1.º - (Juan XXIII)

F. J. SANZ ALVAREZ
PUERICULTOR
ESPECIALISTA DE NIÑOS
Consulta de 11 a 2
y horas convenidas
Avenida del Cid 33 3.º C

E. SUAREZ MUÑIZ
ESPECIALISTA EN GARGANTA, NARIZ Y OIDOS
Padre Silverio, 4, 3.º A
(El Carmen) — Teléfono 207493
Consulta diaria, de 4 a 6
Excepto sábados)

José M.ª Rodríguez Orive
ODONTOLOGO
Avenida del Cid, 10 (Feygón)

R. PLASENCIA
OFTALMOLOGO
Consulta de 1 a 2 y de 5 a 7
Vitoria 30 — Teléfono 206591

Benigno Andrade Loma
MEDICO
ANALISIS CLINICOS
Plaza Calvo Sotelo, 9
Teléfono 205545

J. M. FRANCES
Medicina interna — Rayos X
Consultas, de 10 a 1 y de 5 a 6,30
Plaza de Vega — Telf. 205446

AGUSTIN RIVAS
PARTOS, ENFERMEDADES y CIRUGIA DE LA MUJER
Avenida del Cid, 6, 5.º, A
Teléfono 203832

S. LECHUGA SERANTES
OCULISTA
Consulta diaria
Avenida del Cid, 6, 3.º
Teléfono 204452

JESUS SANCHEZ MARTIN
MEDICINA INFANTIL
PUERICULTOR DE LA S. S. por oposición
Vitoria 56, 1.º - Telf. 200268

F. MARTIN MARASSA
MEDICO ODONTOLOGO
Madrid, 4, 1.º, derecha
Teléfono 203119

E. GOMEZ FRANCO
MEDICO DENTISTA
Del Igualatorio Médico Colegial
Avenida del Cid, 34. Tlf. 200223

A. LOPEZ GOMEZ
GARGANTA, NARIZ Y OIDOS
Consulta de 11 a 2
Espolón, 28. — Teléfono 203577

F. Infante Abajo
MEDICO DENTISTA
Laín Calvo, 20, 2.º
Teléfono 200346

M. CALVO PINILLOS
Aparato respiratorio. Corazón. Bronquios Electrocardiografía. Espirografía. Ventiloterapia y RAYOS X
Calle Vitoria 27 Telf. 202048

M. SANCHEZ DUEÑAS
Medicina y Cirugía del Sistema Nervioso Cráneo y Columna vertebral Electroencefalografía
Calle Calatravas, 3, 1.º Dcha.
Consulta de 4 a 6
Excepto sábados

J. Villaquirán García
Médico Estomatólogo del Hospital Militar
Consulta, de 1 a 2 y de 4 a 6
San Pablo, 20, 1.º
Teléfono 206593

V. Ojeda Carcedo
APARATO DIGESTIVO Y NUTRICION
Metabolimetría
Consulta de 10 a 1 y de 4 a 6
Análisis clínicos — Rayos X
Vitoria 20, 1.º — Telf. 203667

Arias Martínez Mata
CARDIOLOGO
Alonso Martínez, 7. - Tel. 200393

VICENTE CORRAL MARISCAL
Medicina interna — Rayos X
Consultas de 4 a 7
Mañanas, horas concertadas
Vitoria, 30, 3.º

CARLOS RODRIGUEZ
OCULISTA
CIRUGIA OCULAR
Héroes del Alcázar, 1, 5.º
Teléfono 207063

J. MARTIN PARDO
PULMON Y CORAZON
Héroes de la División Azul, 3, 1.º, D. — Teléfono 204166

José María Alvarez Tovar
Médico Dentista
San Lesmes, 1, pral. izqda.
Consulta: De 10 a 1 y de 4 a 7
Teléfono 202793

JOSE CARAZO
PARTOS Y ENFERMEDADES DE LA MUJER
Del Hospital de Barrantes y Cruz Roja
Vitoria, 31. — Teléfono 203591

M.E.C.D. 2017

EL GOBERNADOR CIVIL PRESIDIRA HOY EN VILLADIEGO LA ASAMBLEA DE AUTORIDADES Y MANDOS DE LA COMARCA

Para presidir la asamblea de autoridades y mandos de la comarca de Villadiego, se trasladará en la mañana de hoy, a la citada localidad burgalesa, el gobernador civil y jefe provincial del Movimiento, don Federico Trillo-Figueroa y Vázquez.

DELEGADO PARA LABORATORIO FARMACEUTICO

SE NECESITA EN BURGOS

ES IMPRESCINDIBLE:

- **Residir en la capital.**
- **Haber trabajado con anterioridad en visita médica como mínimo dos años, o, en su defecto, ser ayudante técnico sanitario.**
- **Cultura general amplia, a nivel de bachiller superior.**
- **Dedicarse únicamente a esta labor, no siendo compatible con ningún otro trabajo profesional o comercial.**
- **Edad 25 a 35 años.**
- **Abtenerse los solicitantes que no reúnan todas las condiciones exigidas.**

GARANTIZAMOS:

- **Sueldo en nómina de 170.000 a 200.000 pesetas, según aptitudes.**
- **Contestaremos a todos los solicitantes que se atengan a estas condiciones.**
- **No admitimos ninguna clase de recomendaciones.**
- **Ofertas por escrito de su puño y letra con amplias referencias profesionales, remitiendo fotografía de carnet reciente a: GAYOSO WELLCOME, S. A. Jorge Juan, 143. — Madrid-2.**

VISITA AL PRINCIPE

(Viene de primera página)

en el trabajo; aunque no es sólo la formación individual el objetivo que se persigue, sino también mejorar la calidad de los artículos, mejores productos que luchen con ventaja con las mercancías extranjeras". "Nuestros hombres —añadió luego don Juan Carlos— son inteligentes, habilidosos, constantes, y pese a lo que se diga, muy trabajadores".

Los jóvenes, uno de los cuales pronunció unas palabras para poner de relieve que representaban a miles de ellos repartidos por toda España, fueron presentados al Príncipe por el ministro secretario general.

ALMUERZO

Madrid (Cifra).— Los campeones nacionales del XXIII Concurso de Formación Profesional y IV de Tareas Agrarias y campeones de Oficios Agrarios han sido agasajados con un almuerzo, ofrecido por la vicesecretaría general del Movimiento y que presidió el vicesecretario general.

Terminado el almuerzo, se procedió a la entrega de medallas conmemorativas a diversas empresas privadas, organismos oficiales y entidades sindicales.

NUESTROS TELEFONOS

201280 y 207148

Espías en las residencias de descanso de Nixon

Fueron descubiertos por "casualidad"

Washington (Efe).—Varias personas consiguieron entrar furtivamente en las residencias de descanso de Key Biscayne (Florida) y San Clemente (California) cuando el presidente Nixon se encontraba allí, ha revelado hoy el director del Servicio Secreto norteamericano, James Rowley, ante un Subcomité del Senado, ha dicho:

"Los descubrimos por casualidad"", reconoció Rowley, que se negó a dar más detalles ante el subcomité, reunido a puertas abiertas. Prometió entregar un informe secreto sobre esos supuestos espías del presidente de los Estados Unidos.

Aunque Rowley aseguró que ninguno de los sospechosos sorprendidos en el interior de las residencias de descanso de Nixon iba armado, pidió al Congreso que aprobara leyes para robustecer las medidas de seguridad en torno al presidente.

Detienen en Madrid a uno de los principales cabecillas del partido comunista clandestino

Madrid (Cifra).— Uno de los dirigentes máximos del partido comunista clandestino español, Jesús García García, miembro del comité central de dicha organización política, ha sido detenido en Madrid, a donde había llegado con una misión todavía no aclarada, procedente de París, donde habitualmente reside, según fuentes generalmente fidedignas.

Parece que el detenido utiliza habitualmente en sus actividades subversivas el nombre de Juan Gómez, que es con el que firma una serie de artículos muy virulentos contra el régimen español, en los periódicos clandestinos "Mundo Obrero", "Nuestra bandera" y "Realidad".

Los tribunales competentes dilucidarán si hay identidad de personas entre los dos nombres.

RECURSO EN EL SUPREMO

Madrid (Logos).— Ante la Sala segunda del Supremo se ha visto esta mañana el recurso interpuesto por Julio Calvino Iglesias y José María Méndez Domenech contra sentencia del Tribunal de Orden Público que les condenó a sendas penas de nueve meses de prisión y multa de diez mil pesetas por un delito de propaganda ilegal.

HOTELES MESONES

Vendo de herencia, calderas de cobre, chocolateras, almireces, cazos, etc., etc. — Teléfono 206192

SE NECESITA

pintor empapelador y chico 14 años. Razón: esta Administración.

(ROC. Núm. 220).

«Acusación» al Vaticano de ocultar el resultado de una secreta investigación

Según ella, si es auténtico el «sudario de Milán», Cristo no murió en la Cruz

Londres (Efe). — La Fundación Internacional del Santo Sudario acusó hoy al Vaticano de ocultar el resultado de una secreta investigación sobre la teoría de que Jesucristo no murió en la Cruz.

La acusación se contiene en un comunicado sacado a la luz esta mañana en Londres por la Fundación, una organización con base en Zurich.

La Fundación asegura que el Vaticano acaba de completar un estudio integral sobre el «Santo Sudario de Turín» que sirvió para envolver el Cuerpo de Jesucristo después de su Crucifixión según afirma la tradición.

El comunicado asegura que «altos dignatarios de la Iglesia en el Vaticano y Turín sabían desde 1959 que el Santo Sudario no pudo servir de envoltura de un cadáver recién crucificado», teoría que fue presentada y aceptada por docenas de científicos.

En consecuencia, añade el comunicado: «El Papa Pablo ordenó en 1968 que se realizara un estudio integral y secreto del Santo Sudario. Ningún extraño y sobre todo ningún periodista, debía ser informado. El 25 de Marzo de 1969 el Cardenal Michele Pellegrino de Turín nombró una comisión anónima para llevar a cabo el trabajo».

La Fundación asegura que todos estos detalles son conocidos gracias a «un informante que goza de una alta posición y tiene acceso al Vaticano, aunque no está empleado en él».

El comunicado dice que la investigación del Vaticano aprobó como cierta la teoría de que el Santo Sudario de Turín no pudo servir para envolver a un cadáver, «porque un cadáver no puede sangrar después de una crucifixión, tanto como el cuerpo envuelto en el Sudario de Turín».

Por tanto —concluye el comunicado— «si se comprueba la autenticidad del Sudario de Turín, debe cambiarse una declaración histórica aceptada universalmente hasta ahora, nos guste o no nos guste. La declaración histórica corregida debe ser: Jesucristo no murió en la Cruz».

* * *

N. de la R. de la Agencia «Logos». — El comunicado que se recoge en la anterior información merece, según nuestro punto de vista, una serie de puntualizaciones:

—El reducir toda la argumentación histórica de la muerte de Jesucristo en una Cruz al Sudario de Turín, nos parece desproporcionado e inobjetivo. El testimonio de los Evangelios —libros de un específico carácter histórico—, de San Pablo, de autores clásicos, y, además, la afirmación unánime y auténtica de toda la Iglesia son argumentos suficientemente básicos para afirmar ese hecho.

—Por otra parte, sin entrar en una complicada cuestión histórica y sin sancionar ninguna investigación, no supondría ninguna dificultad dogmática el que se llegase a demostrar científicamente que el Sudario de Turín no fue utilizado para envolver el Cuerpo de Jesucristo. Este es un caso de tradición histórica —no dogmática— en la Iglesia, que puede revisarse e incluso anularse. Los historiadores y no los teólogos tienen la palabra. — P. Antonio Pelayo.

HUELGA EN LOS MUSEOS

Ciudad del Vaticano (Efe).— Por primera vez, que se recuerda, el Vaticano se ha visto afectado hoy, por una huelga. Los empleados de sus famosos museos se negaron a abrir sus puertas a la hora prevista

El delegado especial pontificio, marqués Sacchetti pudo persuadirles para que abriesen los museos y les ofreció seguridades en el sentido de que actuará de mediador. Los empleados de los museos vaticanos desean un aumento de salarios. No pertenecen a ningún Sindicato.

MUEBLES

dmd

VITORIA Nº 25

SUCESOS

Madrid (Cifra).—Resumen de accidentes:

—Santander.—Falleció el matrimonio compuesto por Francisco Ceballos Martínez de 67 años, y Esperanza Escudero, de 60, asfixiados por emanaciones de gas producidas en su domicilio de esta capital.

—Córdoba.— Antonio Cobacho Gómez, de 13 años, ha dejado de existir. Cayó por un barranco de unos treinta metros, en las cercanías de Jauja, cuando se dedicaba a la búsqueda de espárragos silvestres.

—Andújar (Jaén).— Pereció Francisco Calero Lozano, de 24 años, al chocar el tractor que conducía contra un camión en la general de Madrid a Cádiz.

UNA JOVEN CAE AL RIO

Amorebieta, Vizcaya (Cifra). Una joven que cayó al río Ibaizábal fue salvada por otro joven, que se lanzó al agua y consiguió rescatarla.

Cuando Adelaida Fernández de 16 años, regresaba a su domicilio y por causas que se desconocen, cayó al río Ibaizábal, desde el puente del ferrocarril que va a Guernica.

La corriente arrastraba a la joven peligrosamente, pero al pedir ésta auxilio, un joven de 18 años, llamado Ernesto Alberdi Olano, que vive en una casa cercana al lugar del suceso, sin vacilar se lanzó al agua y consiguió rescatar a la joven. Inmediatamente fue conducida al Cuarto de Socorro, donde, tras serle practicada la respiración artificial, se recuperó y quedó fuera de peligro.

DOS NIÑOS MUERTOS A CAUSA DE ATAQUES DE RABIA

Belice (Honduras Británica) (Efe- Reuter). — Dos niños recientemente mordidos por perros han muerto a causa de la rabia en el sector de Cayo occidental, cerca de la frontera guatemalteca.

El Ministerio de Sanidad de Belice ha declarado que los niños de 7 y 6 años de edad no completaron un tratamiento a base de inyecciones que les fue recomendado tras ser mordidos por los perros.

El Gobierno de esta Colonia inglesa ha incrementado recientemente su campaña para eliminar la rabia que hasta ahora había causado la muerte a unos trescientos perros en varias aldeas.

TEMBLOR DE TIERRA

Manila (Efe). — Cuatro personas resultaron muertas y otras dos se hallan en grave estado por un temblor ocurrido ayer martes, a las 14,15. Una roca gigante cayó encima de la casa de las víctimas, situada en la falda del monte Payaopao, del pueblo de San Agustín, Romblón (Filipinas) se informó hoy aquí.

AYUNTAMIENTO DE BURGOS

Impuesto municipal de circulación de vehículos por la vía pública

EDICTO

Para general conocimiento se recuerda y advierte a todos los propietarios de vehículos que tienen su residencia habitual o domicilio social en Burgos, según se trate de persona física o jurídica, independientemente del lugar donde estuviesen matriculados que, de conformidad con lo establecido en la legislación vigente que fue notificado a los interesados en Edicto hecho público con fecha 13 de Enero pasado, el plazo de cobranza en período voluntario del Impuesto Municipal de Circulación de Vehículos por la vía pública correspondiente al presente año, finalizará el día 31 del actual mes de Marzo.

Se hace expresa advertencia de que de acuerdo con las disposiciones legales vigentes, la circulación de vehículos sin haber efectuado el pago del impuesto dentro del plazo legal fijado, se sancionará de la forma establecida en el cuadro aprobado al efecto.

La no exhibición del distintivo en lugar visible del vehículo se sancionará además con multa de quinientas pesetas.

Los distintivos correspondientes al impuesto son expedidos en las Oficinas de la Caja de Ahorros Municipal, sitas en la Plaza de Santo Domingo de Guzmán de esta ciudad, de 5 a 7,30 de la tarde, todos los días laborables, excepto sábados.

Burgos, 9 de Marzo de 1970.

EL ALCALDE

SECRETARIA - DIRECCION RECEPCIONISTA

Estudios Secretariado o Comercio.
Conocimientos de mecanografía e inglés a nivel traducción.
Experiencia deseable.
Escribir enviando «curriculum vitae» manuscrito al apartado 261. Burgos.

(R. O. C. número 286)

QUEMADORES DE FUEL-OIL

(SERVICIO OFICIAL - INCOSA)

Asistencia, conservación y reparación mediante abono.

Piezas originales y recambios.

Teléfono: 20-04-30. Calle Vitoria, 251-1.º.

España y el Mercado Común

(Viene de primera página)

cial constituye la primera etapa de un proceso destinado a continuarse cuando las dos partes lo estimen conveniente, en una verdadera unión aduanera, pero por otro lado el texto debe ofrecer las suficientes garantías al G.A.T.T. de que el acuerdo comercial inicial terminará transformándose en unión aduanera dentro de un plazo razonable.

El texto tiene así que guardar un equilibrio difícil entre el propósito comunitario de considerar el acuerdo comercial como una fase preparatoria de la unión aduanera a la que se pasaría de manera no automática y la exigencia del G.A.T.T. de reclamar el mayor automatismo en este paso.

El problema no tiene, como puede verse, nada de fácil y los expertos deberán hacer uso de todas sus habilidades gramaticales para sortear el obstáculo del G.A.T.T., sin comprometerse en un proceso automático que la Comunidad repugna, después del fracaso de las asociaciones de Grecia y Turquía, que han demostrado la ineficacia de los acuerdos puramente mecánicos, cuando se trata de regular algo tan complejo como la evolución de una economía débil frente a la concurrencia de otras economías mucho más poderosas.

Los aplazamientos, las cláusulas de salvaguardia, las excepciones que han terminado constituyendo la regla de los acuerdos griego y turco han convencido a la Comunidad de que resuelva medios más convenientes para todo el mundo establecer una frontera de una nueva negociación entre los acuerdos comerciales preferenciales y las uniones aduaneras. Ahora bien, esa solución de continuidad es justamente la que el G.A.T.T. no admite, empujado por los Estados Unidos, que reinan en el organismo de Ginebra.

EL TRATADO ENTRARA EN VIGOR LO MAS PRONTO EN OTOÑO

Madrid (Cifra).—De los 1.200 millones de dólares importados por España del Mercado Común —tomando como base las cifras de 1963—, y una vez descontados los productos "CECA" que carecen de derechos y aquellos objeto de compromisos anteriores o con una preferencia sin determinar, quedan como base de la actual negociación entre España y la Comunidad, importaciones por un valor de 875 millones de pesetas, según ha informado el vicesecretario nacional de Ordenación Económica, don Manuel Fuentes Irurozqui, a su regreso de Bruselas, dice hoy el Servicio de Información Sindical.

España ha ofrecido tres listas de reducciones arancelarias para productos importados de la C. E. E., que después de ser consideradas por la Comunidad y tras ligeras modificaciones, han quedado definitivamente establecidas de la siguiente forma:

Se aplicarán reducciones del 60 al 70 por ciento a un volumen de importaciones españolas por valor de 142 millones de dólares. De esta cantidad, 49 millones de dólares entran en España pagando derechos arancelarios y el resto, es decir 93 millones de dólares se importan actualmente con derechos nulos no consolidados que España puede aumentar unilateralmente mientras siga concediendo a la Comunidad la preferencia prevista; las reducciones del 25 al 30 por ciento son aplicables a un volumen de importaciones por valor de 292 millones de dólares, de los cuales 273 millones entran en España pagando derechos arancelarios y 19 millones lo hacen en régimen de derechos nulos no consolidados; finalmente, existe una lista de reducciones del 25 por ciento, aplicable a un volumen de 414 millones de dólares con pago de derechos arancelarios y a un millón en régimen de derechos nulos no consolidados.

La lista española de excepciones comprende aquellos productos para los que España no ofrece ninguna rebaja arancelaria a la Comunidad, cuyo valor asciende a 144 millones de dólares y que incluye los vehículos y material ferroviario, máquinas generadoras, productos siderúrgicos no "CECA", abonos y ciertos colorantes, papeles y cartones, entre otros productos.

La oferta arancelaria total de la Comunidad a España, según las informaciones del señor Fuentes Irurozqui, afecta a un volumen de exportaciones españolas por valor de 443 millones de dólares, de los 543 millones a que ascienden las compras españolas a la CEE. Las listas de desarme arancelario de la Comunidad abarca reducciones del 60-70 por 100 para un volumen de 143 millones de dólares, de los que la mayor parte corresponden a productos industriales; reducciones del 60 por 100 para un volumen de 15 millones de dólares, especialmente referido a vinos de jerez; reducciones del 50 por 100 aplicable a un volúmen de 26 millones de dólares; reducciones del 40 por 100, aplicable a un volumen de 138 millones de dólares, de los cuales 129 corresponden a las exportaciones españolas de agrios, y reducciones del 25-30 por 100, aplicable a un volumen de dos millones de dólares, correspondientes a productos agrícolas.

Las listas de excepciones comunitarias comprenden aquellos productos para los que la Comunidad no ofrece a España ninguna rebaja arancelaria, cuyo valor asciende a 114 millones do dólares.

Por lo que se refiere a contingentes, las importaciones españolas de productos industriales procedentes de la CEE sujetas a esta modalidad de intercambios, asciende a 120 millones de dólares.

Después de redactado el documento, y para evitar represalias del "GATT", pasará a examen de los seis países miembros, del Parlamento Europeo, del Consejo de la Comunidad, por lo que su firma podrá aplazarse hasta los meses de Junio o Julio. Por consiguiente, la entrada en vigor del acuerdo será en el otoño próximo o quizas, incluso, a primeros de 1971

VILLACIENZO

Mañana, día 13, a las dos, se subastarán cuatro fincas (10 hectáreas) y una gravera.

REPRESENTANTE

muy introducido para BURGOS y su provincia precisa primera industrial tornillera.

Abstenerse medianías. Dirigir solicitud por escrito a BOSCH PUGET (Ref. 204). Paseo San Juan, 51. Barcelona (9).

OBRA CULTURAL DE LA

CAJA DE AHORROS DEL CIRCULO CATOLICO

¡CONOZCA USTED SU CIUDAD!

En el deseo de que los burgaleses conozcan los monumentos y joyas de arte de nuestra ciudad, el próximo domingo, día 15, se realizará la visita a...

ARCO DE SANTA MARIA, EXTERIORES DE LA CATEDRAL, IGLESIA DE SAN NICOLAS E IGLESIA DE SAN ESTEBAN

Las invitaciones, limitadas, se entregarán previa presentación de la libreta de ahorro, en las oficinas que la CAJA DE AHORROS DEL CIRCULO, tiene establecidas en la ciudad Dándose una charla con proyección de diapositivas preparatoria a las visitas, en el patio de público de las oficinas Centrales, calle Miranda número 5, el sábado, día 14, a las 8 de la tarde.

MUNDO LABORAL

Madrid (Cifra).— La percepción de la prima provisional de productividad ha sido extendida a 56.000 agentes de RENFE, que no la tenían, según se ha puesto de relieve hoy en círculos allegados a la Red.

La cuantía de dicha prima es de 40 pesetas por día de trabajo efectivo, sin distinción de categoría ni antigüedad, afectando a todos los agentes fijos de la Red, así como también a los eventuales de instalaciones fijas. En el conjunto de la percepción mensual, dicha prima significa unas 1.040 pesetas. Su abono comenzó a partir de Enero pasado.

CIERRE DE UNA FABRICA DE AUTOMOVILES

Pamplona (Cifra).— Ha sido cerrada la fábrica de automóviles «Authi», hasta el próximo lunes —según fuentes oficiales—, al persistir el paro en la factoría y no haberse llegado a un acuerdo durante el día de hoy entre la dirección de la empresa y los trabajadores.

PROBLEMAS LABORALES EN CATALUÑA

Barcelona (Logos y Cifra).— El primer turno, de 200 trabajadores, de la empresa textil «Industrias Fontanals» se ha mantenido en paro hoy y se espera continúe en los demás turnos de esta jornada. Inició el paro el segundo turno, anoche, también de 200 trabajadores y los del tercer turno, con 165, siguió la misma actitud El motivo es el descontento por la marcha de las conversaciones del convenio colectivo

Por su parte, en la factoría Pirelli, de Manresa, ha continuado el trabajo a un rendimiento mínimo entre 1.820 trabajadores de una plantilla de 2.180 Las causas, asimismo, son las discusiones del convenio colectivo.

En Tarrasa se han registrado hoy varios incidentes, al agredir algunos grupos a los empleados de la empresa "Aeg-Ibérica" que acudían al trabajo para reorganizar la apertura de la mencionada empresa.

Desde ayer, la mayoría de empleados (administrativos y técnico) se reintegraron a sus puestos de trabajo para organizar la reapertura de la empresa "Aeg-Ibérica".

El profesor Tinbergen doctor "honoris causa"

(Viene de primera pagina)

dialogar con los estudiantes, diciendo que comprendía perfectamente lo que significaba la palabra «libertad», que no hacía falta que se la repitiesen y que precisamente lo que él pedía era libertad para hablar. Numerosos estudiantes aplaudían calurosamente las intervenciones del profesor Tinbergen, mientras que unos veinticinco protestaban. Entre aplausos y gritos y murmullos de desaprobación el profesor terminó su disertación.

Los operadores de televisión no pudieron tomar planos de los actos celebrados, pues también contra ellos se dirigieron las protestas de los estudiantes contestatarios. Estos, al parecer, han dirigido una carta al profesor Tinbergen en la que le recriminan, en particular que siendo objetor de conciencia, asesor del partido laborista holandés hombre de Ciencia se preste a tomar parte en un acto que consideran político.

Terminada la conferencia, fue regalado a premio Nobel un tratado sobre «Las Ordenanzas de Bilbao» libro editado en 1737, que sirvió de base para el Código español de Comercio, así como para otros Códigos hispanoamericanos

CREACION DE UN INSTITUTO DE BIOLOGIA FUNDAMENTAL

Madrid (Logos).— Se crea el Instituto de Biología Fundamental de la Universidad autónoma de Barcelona y se aprueba su correspondiente reglamento que aparece en la Orden del Ministerio de Educación y Ciencia que hoy publica el «Boletín Oficial del Estado».

MANIFESTACION ANTINORTEAMERICANA

Zaragoza (Cifra) — A mediodía de hoy, unos doscientos estudiantes se congregaron frente a la Facultad de Ciencias, bajando después por el paseo de Fernando el Católico, en manifestación y llevando pancartas con leyendas antinorteamericanas

Ante la presencia de la fuerza pública y sin que ésta interviniera, se disolvieron sin incidente alguno.

Mas tarde, en la escalinata de la Facultad de Medicina fue quemada una bandera norteamericana y se lanzaron algunos gritos de "Bases, no; yanquis fuera".

Fueron practicadas algunas detenciones.

LABOR DE MODISTERIA

DAMOS TRABAJO A DOMICILIO

Interesadas llamar: Teléfono 203884

EL SEÑOR

Don Juan Beitia Maiztegui

(Empleado, jubilado, de la Casa Ignacio Palacios, S. A.)

Falleció en el día de ayer, a los 69 años de edad habiendo recibido los Santos Sacramentos y la Bendición de Su Santidad

R. I. P.

Su apenada esposa, doña Columba Sáiz Barrio; hermanos, don Feliciano, don Carlos, Sor Juana (Hija de la Caridad) y doña Manuela; hermanos políticos: sobrina, María Angeles Sáiz, resto de sobrinos y demás familia

SUPLICAN oraciones por el eterno descanso del alma del finado y ruegan la asistencia al entierro y honras fúnebres que se celebrarán HOY, JUEVES, a las CUATRO Y MEDIA de la tarde, en la iglesia parroquial de SAN ANTONIO ABAD y seguidamente la conducción del cadáver al Cementerio de San José, actos de caridad por los que les anticipan las gracias.

Casa doliente: Alfonso VIII, 81 (Barrio de Huelgas)

M.E.C.D. 2017

ANUNCIOS ECONOMICOS

Estos anuncios se reciben en nuestra Administración (Calle Vitoria, 13, Teléfono 207148), de NUEVE de la mañana a UNA Y MEDIA de la tarde y de CUATRO a SEIS Y MEDIA de la tarde, así como en todas las Agencias de publicidad.
PRECIO: 10 pesetas hasta diez palabras. Cada palabra más una peseta.

Alquileres

ALQUILO máquinas escribir sumar y calcular Crespo Plaza Alonso Martínez, 7, principal Teléfono 203947

ALQUILO oficina con teléfono, calefacción central almacén y vivienda; otra planta principal 750 m2. calefacción central por tal independiente idea hostal academia, exposición etc. Angel Blanco Teléfono 205877

ALQUILO piso, 5 habitaciones, mucho sol, calle Vitoria, 184. Razón: portería.

ALQUILO dos pisos, calle Vitoria núm. 163, 3.º D y 3.º F. Informes en la portería.

ALQUILO chalet en La Castellana (paseo central). Informes: teléfono 202173.

SE ALQUILA chalet en La Castellana. Villa Charito Informes en el mismo de 1 a 2.

ALQUILO piso nuevo, 4 habitaciones, servicio completo, cocina mixta, en calle Vitoria, 163 Informes: calle Vitoria, 188, 7.º, C.

SE ARRIENDAN entresuelo y guardilla, pequeños, en Huelgas. Santa Cruz, 11, 2.º.

SE ALQUILA piso amueblado. San Agustín, 7 bis, 3.º.

OFICINAS, profesionales, se alquila local amplio, céntrico, edificio lujo. Avda. Sanjurjo, 11. Teléfono 205269.

SE ALQUILA vivienda unifamiliar, zona Pisones, con calefacción gallinero, 800 m2 huerta Informes: Pisones, 163 Sr Gallo.

SE ALQUILA piso amueblado, Gamonal. Informes: Consigna Estación Autobuses.

ARRIENDO o vendo piso, calle Vitoria, 202. Informes: Rey Don Pedro, 35, 1.º, Dcha.

SE ARRIENDA piso amueblado, en calle Santa Clara, preferible estudiantes. Llamar al teléfono 200282. De 6 a 7. General Dávila, 11, 2.º, H.

SE ALQUILA piso, calle Poza, 2.100 Ptas. Razón: Calvario, 29.

ARRIENDO piso Fernán González, 24. Informes: Laín Calvo, 46, 3.º.

ARRIENDO o vendo piso, exterior, calefacción central. Vitoria, 186. Razón: portería.

ALQUILO dos habitaciones amuebladas, en Gamonal. Telf. 204818.

SE ALQUILA piso amueblado, barato, calle Melchor Prieto, número 18, 2.º, Izqda. Verlo en el mismo, de 3 a 6 de la tarde.

TEMPORALMENTE, 3-4 años, alquilo extraordinario piso nuevo, céntrico, calefacción central etc., mucho sol. Informes: San Pedro Cardeña, 40, 1.º, Izqda.

ARRIENDO buhardilla económica. Informes: Subida Cerro San Miguel, 1, 2.º, Izqda.

Automóviles y accesorios

ALQUILER sin conductor, nuevos: Seat 1.500 850 coupé. 600-D Renault 10 y Renault 8 Morris y M-G 1.000.— «Servi Auto». Sanjurjo 9. Teléfono 207716.

ALQUILER sin conductor: Seat 1.500. Simca. 600-D. - GARAJE TURISMO Calle Vitoria 20

MOTORAMA. Servicio permanente de grúa. Con nosotros hasta el taller de su preferencia Asunción de Nuestra Señora 1. Teléfono 203364

AUTOS «FLEN» Coches de alquiler sin conductor 600-D. 850 Berlina y Coupé Seat 1.500 124 1.450 Morris M-G Simcas, nuevos. Garaje San Pedro Cardeña núm 90 Teléfonos 208072 y 201874

EXCURSIONES, viajes Microbuses Europa Coches hasta 25 plazas Teléfono 208551

AUTOS alquiler «Blanco» 600-D. 850 coupé 124 (nuevos). Garaje Barriada Illera B. 69 Teléfono 205638

SEAT 600-D «Ondine» Simca 1.000 y Seat 1.500 toda prueba, vendo Facilidades. Talleres Pedro. Vitoria, 105 y Carretera Madrid-Irún, kilómetro 247 Telf 219111

VENDO furgoneta Save 850 como nueva; Alfa Romeo Perkins, y D.K.W gas-oil y gasolina, muy baratas. Ruera. Vitoria. 19, teléfono 203837.

GAMONAL 228 vende varios 600. 600-D 850, 1500, R-8, 4-L Super, 4-F. Citroen 2 HP Berlina y furgoneta Alfa Romeo turgón, motor Perkins. 1400-B motor gasoil revisados Facilidades.

SE VENDEN coches: Tiburones I.D. - DS. Seat 1.500, 600-D y normal, R-10 y H-8. Simcas 1.000. Furgonetas. 4-L, 4-F y 2 HP. Facilidades de pago. Taller Mecánico Suizo. San Agustín, 7. Telf. 202364.

VENDO Alfa Romeo, motor Perkins. Perfecto estado. Razón: teléfonos 206127 - 200089.

SEAT 850, 4 puertas, perfecto estado, vendo. Vitoria, 56 duplicado, 4.º, Dcha.

VENDO 600-D, 4-L, Gordini. Bar Lafuente. Sr. David.

VENDO varios 600, 600-D, 850, 4-L Super, Gordinis, Simcas 1.000, Berlinas 2 HP., y furgonetas, camión Ebro 5 000 Kgs. Madrid, 74. Taller.

VENDO 600. Garaje Central. General Mola, 29-31.

SE VENDE 600, con muchos extras. Razón: Calera, 5, 4.º. (De 3 a 5).

SE VENDE Seat 1.400. C. inmejorable, barato. Razón: Alfonso X el Sabio, 28, 3.º, Dcha.

FURGONETAS Citroen revisadas, desde 12.000 pesetas. Con facilidades. Agencia Citroen.

CITROEN 2 CV. Berlinas y furgonetas con facilidades pago. Sanz Pastor, 6.

VENDO furgoneta DKW F-1.000, seminueva, o cambio por turismo. Telf. 204447.

OCASION: Vendemos 600. Hermanos Fuente. Santa Cruz, 22.

COMPRAMOS Velomotores. Hermanos Fuente. Santa Cruz, 22.

COMPRAMOS motocicletas para desguazarlas. Hermanos Fuente. Santa Cruz, 22.

VENDO 850 y coupé impecables. Facilidades. Teléfono 201118.

OCASION: Opel Record Ranchera, vendo o cambio por coche más pequeño. Telf. 201118.

VENDO 600-D. Teléfono 201118.

M. G. inglés, impecable, con muchos extras. Contado o facilidades. Drumens Club. Vitoria, 202. Teléfono 207121.

Colocaciones

SEÑORA o señorita: Aproveche sus horas libres distribuyendo los famosos productos Avon Cosmetics. Llame al teléfono 206943. de Burgos o escriba al paartado 14.875 de Madrid Entérese. Gran oportunidad.

SE OFRECE pintor empapelador especializado Santamaría. Pida muestrarios llamando al teléfono 206368.

SE NECESITA muchacha con informes, buen sueldo. Vitoria, 56, 5.º, B.

SE OFRECE pintor empapelador, especializado. Rapidez y garantía. Vea muestras domicilio sin compromiso Juncusa Telf. 207606.

CHICA de servicio de 18 a 21 años, se precisa, buen trato y sueldo a convenir. Presentarse en Publicidad «Alas». Almirante Bonifaz, 3, 3.º

SE NECESITAN pintores y aprendices. Santa Dorotea, 5. (R. O. C. 252).

OFRECESE persona competente, para llevar contabilidad de comercio o establecimientos particulares. Teléfono: 208355.

SE NECESITA chica con informes. Espolón, núm. 12, 2.º.

SE NECESITA chica para matrimonio solo. Llamar teléfono 201311.

SE NECESITA muchacha con informes, buen sueldo. Concepción, 21, 3.º, Dcha.

SE NECESITA mujer para limpieza. Bar-Restaurante Gaona. (R. O. C. 279).

CHICA se necesita, sabiendo cocina. Vitoria, 31, 1.º

NECESITO obrero para granja. Telf. 201415. (R. O. C. 221).

CHICO para Bodega Riojana. Plaza Alonso Martínez, esquina San Juan. (R. O. C. 282).

IMPORTANTISIMO: Gane 100 o más pesetas diarias trabajando en casa horas libres. Hombres, mujeres, cualquier edad. Para informes envíe ocho pesetas sellos. Apartado 124. León.

SE NECESITA camarera de comedor para temporada. Informes: Hotel Avila. (R. O. C. 270).

SE NECESITA chica. Informes. Poca familia. Paseo de la Isla. Firestone, A, 8.º, derecha.

PERSONAL femenino para hotel cercano Vitoria, precísase. Razón: Publicidad Arbex. Vitoria.

NECESITAMOS chicas para camareras de piso y restaurante, buena presencia. Ayudanta de cocina. Hotel «Villa Matilde». Somo (Santander).

SE NECESITA tractorista soltero y vaquero soltero. Granja Santibáñez. Villamayor de Treviño. Alejandro Ortega.

SE NECESITA chica. Laín Calvo, 15, 2.º, izquierda.

GANE hasta 1,000 pesetas diarias cultivando champiñones en casa Exito extraordinario Compramos producción Escribir a «Montblanc» Calvet 5 Barcelona (6)

MUESTRARIO Camisería. Precisamos representante para Burgos capital y que detalle bien la provincia, muy introducido en comercios camisería. Inmejorables condiciones. Escribir indicando Casa representa, con dirección y artículo trabaja a Manufacturas Coleli, calle Piqué, 54. Barcelona (4).

SE NECESITA chico de 14 años para Confitería Loste. (Oficina de Colocación, número 235).

SE NECESITA muchacha para servicio. Avenida del Cid, 49, 1.º. Teléfono 207334.

SE NECESITA empleada de hogar. Teléfono 208325 Calle Rey Don Pedro, 42, 2.º Dcha.

SE NECESITA chica fija sabiendo obligaciones, y asistenta, de 8.30 tarde 10,30 noche. Paseo de la Quinta, 31.

SE NECESITA chica para casa, en finca de Haro (Logroño), buen sueldo. Razón: calle Miranda, 14, 3.º, Izqda. Teléfono 204743.

CHICA se necesita sabiendo cocina. Segovia, 2, principal.

MODISTA: se necesita, para arreglo de prendas en su domicilio. «Los Chicos». Plaza José Antonio, 32.

SE NECESITA chica, poca familia. Burgense, 24, 6.º, C.

NECESITO pastor a zurrón. Para tratar con Saturnino Calle ja, Quintanadueñas.

SE NECESITA señora, soltera o viuda sin familia, de 40 a 45 años, para atender señora mayor e hijo. Razón: Joyería Manacor. Calle La Paloma.

SE NECESITA asistenta. Razón: Sres. de Daroca. Burgense, 18, 1.º, C.

SE NECESITA sirvienta fija, 3.000 Ptas. Avenida del Cid, 6, 4.º.

SE NECESITA chica de servicio, de 14 a 15 años. Vitoria, 1, 3.º derecha.

SE NECESITAN chicos para recados. Comercial Vascongada. Madrid, 70. (R. O. C. 289).

SE NECESITA chica, buen sueldo, Vitoria, 56 duplicado, 13, Dcha.

NECESITO asistenta. Alhóndiga, 17, 2.º, habitación 8.

SE NECESITA chico 14 a 15 años. Confitería Royalty. Cardenal Segura, 4. (R. O. C., 285).

SE NECESITA señora limpieza escalera. Transversal Vía de Empalme, núm. 1, 6.º, B.

SE OFRECE señor cobrar facturas. Carretera de Logroño, número 17, 2.º, E.

SE NECESITAN pintores destajistas para nueva obra de Villarcayo. Preguntar por García. Razón: Bar La Esquina. (R. O. C. 296).

SE NECESITAN porteros viviendas Barriada Militar, entre personal retirado del Ejército, Guardia Civil, Policía Armada, viudas y huérfanos de militar o excombatientes. Informes: Bloque 7, oficinas, de 10 a 13 horas. (R. O. C. 297).

SE NECESITAN aprendices chicos y chicas, para tintorería «Iris», edad, 14 a 17 años. Vitoria, 64. (R. O. C. 292)

SE NECESITA chica para mostrador de cafetería. Razón: Calzadas, 84. (R. O. C. 298).

SEÑORITAS decididas a ganar 2.000 Ptas. semanales, buena presencia. Interesadas presentarse calle San Pablo, núm. 15, de 7 a 8. Señorita Amparo.

MATRIMONIO con dos niños, necesita chica, sueldo 3.000 Ptas., con informes. Héroes del Alcázar, 1, 5.º, Dcha. Teléfono 207063.

MATRIMONIO dos niños necesita muchacha. Valladolid, 2, 6.º, B.

SE NECESITA chófer con carnet de primera. Razón: José Vicario. Puebla, 9. (R. O. C. 295).

SE NECESITA camarera de comedor y fregadora. Hotel Covadonga. (R. O. C. 299).

SE NECESITA chica para la limpieza. Hostal Avenida. San Lesmes, núm. 1.

MUCHACHA se necesita, con informes. Condestable, 4, 5.º, Izqda.

PRECISO pastor urgentemente. Teodosio García. Rabé Escuderos (Lerma).

NECESITO asistenta de 9 mañana a 5 tarde. Puebla, 2, 1.º.

SE OFRECE trabajo de costura a domicilio. Teléfono 204534.

SE NECESITA repartidor con carnet de segunda. Presentarse en Romancero, 12, bajo. (R. O. C. 293).

Compras y ventas

DURALEX. Platos, vasos duralex. «Ferretería Laín Calvo» Teléfono 20 33 94.

OCASION: Vendo máquinas usadas de escribir, sumar y calcular procedentes de cambios por nuevas. De la Vega Madrid 2 Burgos

COMPRO lanas viejas de colchón Llamar teléfono 204337

SE VENDE coche y silla de niño. Particular de las Calzadas, número 1, 3.º, habitación 11.

SE VENDE coche de niño y cuna niquelada, en buen uso. Barato. Laín Calvo, núm. 33, cuarto.

VENDO tres secadores modernos y sillón giratorio, Diego Lainez, 12 2.º, derecha.

COMPRO muebles usados y lana vieja. Teléfono 208239.

VENDO ropa señora y niña. Madrid, 2, 5.º, centro.

SE VENDE cocina mixta, bombona incorporada, armario cocina pie formica y librería rincón. Teléfono 200796.

VENDO calentador gas, lámparas bronce, mesita televisor, voltímetro y extractor humos. Vitoria, 20, ático, Dcha.

COMPRO sellos, colecciones stoks. Me desplazo previa cita. Julio Olariaga. Hermosilla, 65. Madrid (1).

VENDO mil quinientos kilos de avena. Miguel Saeta. Castrojeriz.

VENDO coche y silla de niño, nuevo. Razón: Barriada Militar, bloque 6, 3.º, centro.

VENDO coche de niño en buen uso. Avda. Reyes Católicos, 35.

OCASION: coche-silla niño. Informes: teléfono 202361. (8 a 10 tarde).

SE VENDE alfalfa y veza empacada, 60.000 Kgs. Informes: Félix Gómez. Villanueva las Carretas.

PALOMAS vivas, compra Pollería Huevería Moderna. Avenida del Cid, 6. Telfs. 205961 - 207069.

SE VENDE coche niño, Jané, barato. Calle Calera, 35, 5.º, D

VENDO calentador butano, nuevo. Alhóndiga, 13 2.º, habitación 6.

Detectives

DETECTIVES «ALKA» Alta investigación privada. Licencia L. Observaciones de conductas. Prematrimoniales Laborales. Financieras etc Teléfono 207526

«ALKA» opera con seriedad y absoluta reserva. Detectives. Teléfono 207526

Enseñanzas

PROFESORES con experiencia, darían clase: Bachillerato y Primaria, en calle Aranda de Duero (Frente a Estación de Autobuses). Llamar al Telf. 200760.

FRANCES, Preu, 5.º otras preparaciones. Horarios compatibles. Vitoria, 57, 1.º, Izqda. Teléfono 202876.

DOY clases de corte y confección, sitio céntrico. Llamar al teléfono 209344.

PROFESORA de francés da clases particulares, cualquier curso. Teléfono 204991.

Filatelia

VENDO pliegos sellos, trajes regionales españoles. Teléfono 201422.

Fincas

VENTA de pisos y lonjas en Vía de Empalme «Construcciones Serrano». Teléfono 204385.

CONSTRUCCIONES «Bu-Bi», calle Vitoria, 179, 1.º. Venta directa de pisos y lonjas. Precios desde 250.000 pesetas, con entradas desde 20.000 pesetas y 150.000 aplazadas diez años, resto a convenir

MASEGOSA Constructora, tiene terminada su vivienda económica. En varias zonas ciudad. Cuatro habitaciones, baño, todo parquet, espaciosas. Compre piso y sol. Facilidades pago. Avda Cid, 80. Teléfono 209333.

CONSTRUCCIONES González Alonso Venta de viviendas llave en mano, exentas. Entrega total. 50.000 pesetas, resto diez años y locales comerciales Oficina calle Vitoria 115.

CONSTRUCCIONES Sánchez, vende pisos y lonjas comerciales en diversas zonas. Informes: Santa Clara, 36 Obra.

VENDO pisos terminados, con exenciones, facilidades diez años. Paseo de los Pisones, 18 y 20. Informes, en bajos del edificio.

PISOS totalmente terminados, calefacción y agua caliente central azulejo decorativo, parket, etc. Gastos comunidad reducidos grandes facilidades pago Véalos en calle Madrid 68 3.º B.

VENTA de pisos, exentos contribución, grandes facilidades pago Pisones, 14 y 16.

VENDO piso amplio, 6 habitaciones, calle Madrid, 70; otro 3 habitaciones exteriores modernos. Informes Merced, 8 Botería.

VENDO hermoso piso económico y con facilidades. Enseña portero Melchor Prieto, 16.

VENDO o alquilo piso económico, en Capiscol. Teléfono 208140 (De 9 a 5). Preguntar Sr. de la Fuente.

OCASION: Vendo precioso piso, calle Vitoria. Emplazamiento ideal. Magníficas vistas y muy soleado. Todo parquet. Cocina y baño azulejo decorativo. Calefacción y agua caliente central. Cinco habitaciones. Exento. Elegante portal. Llame al 208088.

PISOS exentos, totalmente terminados, cuatro habitaciones con parket, magníficas cocinas, calefacción de agua, mucho sol. Pequeña entrada y resto en diez años, en calle Vitoria, 190. Telf. 206735

SE VENDEN en Carretera Logroño, habitada toda la casa, pisos de 4 y 5 habitaciones, con sol todo el día, calefacción, grandes facilidades pago, urge la venta. Informes: Concepción número 2, portería.

VENDO o alquilo, en calle Vitoria, núm. 200, grandes locales desde 100 m2. a 1.200 m2. Tratar con propietario. Concepción, 2. Donaciano.

VENDO para cerrar tres coches juntos o independientes, local con 3 entradas, calle Benito Gutiérrez. Informes teléfono 202934.

OCASION, vendo piso en calle Calvarios, número 8, 1.º, Dcha. Informes en el mismo.

VENDO piso, 4 habitaciones, soleado, todo exterior, calefacción individual. Vía de Empalme, 4, 4.º, G. (Principio Pisones).

FACILIDADES 100.000 entrada, piso amplio, 5 habitaciones, nuevo, exterior, muy soleado, construcción esmerada, calefacción. Verlo: Carretera Logroño, 15, 2.º, D Junto Deportiva.

SE VENDE casa, planta y piso, con jardín y huerto. Telf. 201214.

SI CONSIDERA que nuestros pisos son muy buenos, cómprelos con facilidades de pago, pero después de verlos completamente terminados en la Avenida de Gamonal, frente a Barriada Inmaculada Ponce y Alonso.

VENDO piso a estrenar, zona céntrica, 4 habitaciones, parquet terraza, amplio hall, ascensor descensor, calefacción central, todo exterior, portal de lujo. Precio muy razonable. Razón: Avda. Reyes Católicos, 35, 7.º, C. o portería.

VENDO piso, todo exterior, cinco amplias habitaciones, baño completo, cocina, soleado, calle Calvario. Vinos Güemes. Avellanos, 6.

VENDO piso llave en mano, 4 habitaciones, hall, soleado, Melchor Prieto, 13. Razón: Avenida Reyes Católicos, 23, 2.º derecha.

VENDO piso en la Alhóndiga, barato. Teléfono 202788.

VENDO piso dos habitaciones, cocina y aseo. Fernán González, 47, 2.º Dcha.

SE VENDE piso nuevo de lujo, céntrico, soleado. Vitoria, 30, 10.º, derecha.

EN TARDAJOS, se vende casa dos plantas, 300 m2., con garaje y huerta. Almacén dos plantas, 250 m2., anejos: amplio garaje, bodega, pajar y solar 1.600 m2. Informes: teléfono 203379.

VENDO piso Fernán González, 24. Informes: Laín Calvo, 46, 3.º. Teléfono 205408.

VENDO zapatería, reparación. Informes esta Administración.

VENDO piso de oportunidad, frente Maristas. Concepción, 14, 4.º derecha.

VENDO piso llave en mano. Razón en Avenida Cid, 77, 5.º, derecha, núm. 3.

VENDO local, propio para industria, con dos entradas, Avenida del Cid, 79. Para informes: Tesorera, 9, 1.º, D. (T. Pérez).

VENDO piso, 4 habitaciones y dos terrazas. Calle Doña Berenguela, 6, 1.º, A.

APORTO local céntrico, 110 metros cuadrados, a tres calles con fachada principal Avenida Reyes Católicos, para instalar cafetería o negocio en sociedad. Interesados escribir a N. Cámara, Francisco Salinas, s/n. Burgos.

SE VENDEN o se traspasan dos locales, uno de 38 m2., totalmente terminado; otro de 27 m2., propios para cualquier pequeño negocio. En buena zona industrial. Informes: Francisco Grandmontagne, 20, 7.º, G.

POR traslado vendo piso, 5 habitaciones, calefacción. Vitoria, 184, 4.º, A.

VENDO o alquilo piso. Francisco Sarmiento, núm. 5, 2.º, B. Teléfono 202842.

VENDO piso de lujo, seis habitaciones, dos cuartos de baño, calefacción central, con facilidades de pago. Informes: Construcciones Ortega Hortigüela. Camino de la Plata número 1, 6.º, B. (Junto a la iglesia de La Anunciación.

VENDO piso, cinco habitaciones, calefacción individual, situado en Alhóndiga, 17, 1.º. Informes: Construcciones Ortega Hortigüela, Camino de la Plata, número 1 6.º, B. (Junto a la iglesia de La Anunciación).

VENDO piso centriquísimo, profesional, oficinas. Teléfono 204535.

VENDO piso nuevo, calle Madrid. Calefacción y agua central. Razón esta Administración.

SE VENDE piso con gallinero, Carretera de Arcos. Razón: Calle Madrid, 64. Teléfono 207686.

Ganados y aperos

CULTIVADORES de caracol, mejores y más baratos, en Sasamón Talleres Llorente.

REMOLQUES nuevos y usados, para mulas y tractor. Talleres Llorente Sasamón

REMOLQUES y gradas Luremo. Alfareros 45 Burgos.

VENDO máquina segadora-atadora «Poucenat», seminueva, corte 1,5 m. Teodoro Cereceda. Azofra (Logroño).

SE VENDEN 15 ovejas jóvenes con lechazos. Tratar con José Pérez. Villaverde Mogina (Burgos).

VENDO tres novillas dando leche. José María Pérez. Lantadilla (Palencia).

VENDO 10 novillas abocadas a parir. Santiago Arenas. Pedrosa del Princinpe.

SE VENDEN corderos mellizos Máximo Nuño. Sarracín.

SE VENDE rebaño de ovejas, 70 de ordeño y 50 con cría. Para tratar con Félix García Quintanaloranco.

AGRICULTOR: Se vende motobomba de gasolina. Talleres Luremo. Alfareros, 45. Burgos.

POR compra de cosechadora vendo trilladora Ajuria, T-80, cuatro campañas, correas trapezoidales; par de mulas con carro y aperos, sembradora San Bernardo y demás enseres. Villahizán de Treviño, José Martínez.

SE VENDEN 10 ovejas jóvenes, con crías grandes. Informes: Tubilla del Agua. El panadero.

SE VENDEN 40 ovejas, 15 borregas. Tratar con Francisco Varga. Cabañas de Juarros.

VENDO tractor Zetor 25-K, con arado, grada y bomba riego. Tomás Gutiérrez. Villalbilla de Burgos.

VENDO macho y mula media edad, máquina aventadora con motor Goliat y 5.000 cepas, en Revilla Cabriada. Razón: Nicomedes Merino, en Nebreda (Burgos).

SE VENDE vaca cruzada de ratino, 3 años, con ternero. Informes: José Marín. Pedrosa de Muñó.

SE VENDE tractor Barreiros 5.500 y aperos, seminuevo. Villaverde Mogina. Valeriano Ruiz.

Huéspedes

ADMITIRIA señorita (oficinista, maestra, enfermera, etc.); habitación sola o derecho cocina. Comodidades, TV., trato familiar. Razón, Pisones, 5, 3.º, C.

ADMITIRIA tres o cuatro amigos. Pensión completa. General Mola, 14, 2.º, Dcha.

DOY pensión completa o sólo dormir. Crucero San Julián, núm. 1, 2.º

SE ADMITEN huéspedes, precio económico, Carretera de Logroño, 7, 1.º, B.

OFREZCO pensión en familia a personas formales. Teléfono 204756

ADMITIRIA seis, sólo dormir, aparejadores, delineantes o cargos similares, precio convenir. Recibo, una a tres, siete a ocho Buenas comodidades. Calle Clunia, núm. 17, 5.º, E.

ADMITIRIA chicas a dormir, todo confort. Informes: calle Vitoria, 188, 7.º, C.

DOY pensión completa. Santa Clara, 42, 6.º, B.

ADMITO dos a dormir o pensión, casa confortable. Teléfono 205245.

CEDO habitación dos camas, sólo dormir o completa. Calle Petronila Casado, 51, 1.º, B.

DOY camas a señoritas. Calle Salas, número 16, habitación 6.

ADMITO dos chicos, pensión completa o dormir. Plaza Alonso Martínez, 5, 2.º.

PENSION o sólo dormir. Madrid, 36, 2.º, izquierda.

Muebles

TRESILLOS fabricación propia. Exposición y venta General Mola 20

VENDO vitrina, dos butacas, mesa centro, baratísimo. Concepción, 14 4.º, Dcha.

VENDO cama niquelada, camera grande, cocina «Fagor» tres fuegos y mesa de comedor. Telf. 203858. De 8,30 a 12.

VENDO mesa cocina, grande, y librería. Teléfono 202905.

VENDO dos camas y hornillo gas tres fuegos, usado. Informes: Morco, 6, 6.º, habitación 20.

VENDO librería. Valladolid, 2 3.º, A.

VENDO dormitorio, muy económico. Calzadas, 82, 2.º, Dcha.

Pérdidas

PERDIDA pendiente plata con perla. Gratificaré: Teléfono 202572.

SE RUEGA a la persona recogió llave que se dobla, grabada Barcelona, en calle Carnicerías, núm. 2, por favor la entregue Policía Municipal.

Televisores

TELEVISORES último modelo extraplano. UHF, licencia americana, con voltímetro y mesa, todo 16 900 pesetas. Diez días prueba sin compromiso Ventas a plazos. Garantía absoluta seis meses. «Comercial Velo-Moto». Calera, 10.

REPARACION televisores todas marcas, servicio urgente Antenas. Servicio técnico Marconi. Radio TV Carretas Calzadas. 18 Teléfono 206528.

TELEVISORES. Primeras marcas, 1.000 al mes. Radio Televisión Burgos. Avenida Cid 10. Edificio Reyzón dos años sin costo en reparaciones Teléfono 209452.

TELEVISORES Reparaciones. Servicio oficial Westinghouse-Kolster. Philco. Reparaciones al día. Radio Televisión Burgos Avenida del Cid 10 (Reyzón).

Traspasos

TRASPASO pensión Escolar. Almirante Bonifaz, 16, 1.º

TRASPASO negocio en marcha ideal bar repostería Autoservicio. Zapatería. Informes: Avda. Eladio Perlado, 4 3.º. A Burgos

SE TRASPASA tienda comestibles, económica. Razón: Fuentecillas, 8, primero.

SE TRASPASA tienda de comestibles, económica. Informes en esta Administración.

TRASPASO tienda ultramarinos por no poder atender, buena venta y poca renta. Teléfono 205753.

Varios

SEGURO obligatorio de accidentes de trabajo. Mutua Patronal Espolón 20 Burgos

FERES, tapiza puertas, tresillos, dormitorios viejos, quedan mejor que nuevos Emperador, 54. Telf. 200220.

ALBAÑILERIA toda clase de trabajos y reparaciones. Teléfono 206775

ALBAÑILERIA, toda clase de trabajos, calle Tahonas, 6, 2.º derecha. Teléfono 205987.

REGALAMOS estiércol. Retirar: Vivar del Cid, Teléfono 205527.

Offset
y toda clase de trabajos tipográficos en TALLERES GRAFICOS «Diario de Burgos» Calle Vitoria 13 Teléfono 202852

FOTOGRABADOS Confección rápida TALLERES GRAFICOS «Diario de Burgos» Precios ventajosos. Calle Vitoria, 13 Teléfono 202852

IMPRESOS comerciales, cartas timbradas, tarjetas de visita, invitaciones, prospectos de propaganda etc TALLERES GRAFICOS «Diario de Burgos» Calle Vitoria, 13 Tl 202852

Nuestros teléfonos: 20 71 48 y 20 12 80

TELEVISION ESPAÑOLA

JUEVES

9,45 Carta de ajuste.
10,00 Apertura y presentación.
10,02 Televisión escolar.
13,45 Carta de ajuste.
14,00 Apertura y presentación.
14,02 Panorama de actualidad.
15,00 Noticias a las tres.
15,25 Avances.
15,30 Bonanza. Hoy: «Juicio en la posta roja».
16,30 Nivel de vida.
17,00 Hablemos de España.
17,15 Cierre.
18,00 Presentación.
18,02 Antena infantil.
19,00 Los picapiedra.
19,30 «Mi oso y yo».
20,00 Puesta a punto (balonmano).
20,30 Misterios al descubierto.
20,55 Esta noche..
21,00 Novela.
21,30 Telediario.
22,00 España siglo XX. Hoy: «Política, anticlericalismo y veraneos 1900».
22,30 Estudio 1. «Hoy es fiesta». de Antonio Buero Vallejo. Con Julio Núñez Berta Riaza, Cándida Losada, Tota Alba, José Orjas, Tina Sáinz y María Luisa Arias.
24,00 Veinticuatro horas.
0,15 Despedida y cierre.

VIERNES

10,02 Televisión escolar.
14,00 Apertura y presentación
14,02 Panorama de actualidad
15,00 Noticias a las tres.
15,25 Avances.
15,30 La casa de los Martínez
16,00 Mis adorables sobrinos: «Escuela para todos».
16,30 Nivel de vida.
17,10 Hablemos de España.
19,00 Apertura y presentación
19,02 Don Gato.
19,28 Avances.
19,30 Teleclub.
20,00 Puesta a punto. Balonmano.
20,30 Por tierra, mar y aire.
20,55 Esta noche.
21,00 Novela.
21,30 Novela.
21,55 Avances.
22,00 Programa de actualidad.
22,30 Las diez de últimas.
23,00 Investigación en marcha.
24,00 Veinticuatro horas.
0,15 Despedida y cierre.

VENDO O ALQUILO

directamente, pisos, interesantes para Academia, Oficinas, hostal consultas, peluquería, etc. Calle Vitoria.
Teléfono 206967. (Llamar a partir de la una)

Emerson
El televisor del futuro
COMERCIAL VELO-MOTO

IMPORTANTE EMPRESA PRECISA

JEFE TALLER ELECTRICO
OFICIALES 1.ª ELECTRICISTAS
SE EXIGE:
— Formación teórica.
— Experiencia en alta, baja y automatismo.
— Edad máxima 35 años.
JEFE TALLER MECANICO
OFICIALES 1.ª MECANICOS
SE EXIGE:
— Formación teórica.
— Conocimientos de circuitos hidráulicos.
— Experiencia en máquinas y herramientas.
— Edad máxima 35 años.
JEFE DE COMPRAS Y ALMACEN
SE EXIGE:
— Formación a nivel de Técnico-Comercial.
— Gran sentido de organización y orden.
— Experiencia en puestos similares.
— Edad máxima 35 años
SE OFRECE:
— Remuneración según aptitudes.
— Ambiente de trabajo grato
— Incorporación inmediata
— Enviar «Curriculum vitae» a TRAIMSA. Apartado 73. SORIA

Los muebles más lujosos y actualizados para cada hogar, al precio más justo
muebles evelio
VITORIA, 56..., 58, 60, 62

MUEBLES COCINA
Visite FABRICA
GAMONAL, S. L.
Casa Vega, 7
(Detrás Escuelas)

PERITO DE MONTES
para explotación forestal y compra de madera, necesita importante Empresa de Burgos. Dirigirse por escrito, adjuntando "curriculum vitae" a la referencia "PERITO", Publicidad MENTOR, Apartado 140. Burgos.
(ROC. núm. 288)

COMPRO Pago altos precios

Trabucos - Pistolones - Espadas - Escopetas antiguas
Monedas antiguas
Mesas nogal y muebles antiguos.
Objetos raros y curiosos.
Escribir y visitaré:
"ARTE", Paloma, 12.
Teléfono 200301. — BURGOS.

M.E.C.D. 2017

Miranda

Preparativos de las "Peñas" con vistas a las fiestas sanjuaneras

SIGUEN LAS ZANJAS

Continúan abriéndose zanjas en las calles mirandesas, con las naturales molestias para el comercio y vecindario. Molestias que obligadamente tenemos que soportar, ya que se trata de hacer una instalación subterránea de las redes de suministro eléctrico de Electra de Burgos, lo que después revertirá en mejor y más seguro servicio. Por otra parte, debemos reconocer que los trabajos se llevan con rapidez evitando en cuanto se puede esas molestias que citamos.

HELADAS

Siguen las fuertes heladas sobre la comarca, con frío intenso por las mañanas. Pero al menos, a ciertas horas podemos disfrutar del sol, que este año hasta la fecha, se venía mostrando muy poco.

PASARON LAS FERIAS

A poco quedaron reducidas las ferias este año, debido al mal tiempo, que quitó brillantez a las mismas, a excepción de los dos primeros días. Después, nada, porque el frío desanimó al público, que de haber gozado de mejor temperatura, hubiera seguido acudiendo a la ciudad. Todavía funcionan las atracciones de la Ronda del Ferrocarril, que hasta el momento no han tenido demasiado éxito. Quizás puedan resarcirse el sábado y domingo próximos, para después comenzar con su peregrinaje por otros pueblos y ferias.

PREPARATIVOS

Las "peñas" sanjuaneras, no solamente se preocupan por el futuro Festival de la Canción del Blusa, sino que ya están realizando toda clase de preparativos con vistas a las próximas fiestas sanjuaneras, que este año darán comienzo el día 14 de Mayo, precisamente con la final del citado festival. Cada vez es más complicada la organización de dichas "peñas", dado el cuantioso número de ellas y de ahí, que tengan que comenzar a prepararse con mucha antelación. Uno de los problemas mayores con que tienen que enfrentarse es la contratación de músicos, no solamente por el elevado precio que cuestan, sino también debido a que son alrededor de doscientos músicos los que hacen falta y si a esto añadimos que éstos deben ser de determinados instrumentos (saxos, trompetas, trombones), nos podemos hacer cargo de las muchas dificultades que tienen que afrontar las peñas" para conseguir "su charanga". Pero todo se soluciona con entusiasmo y buenos deseos.

Por otra parte, la Cofradía de San Juan del Monte, no cesa un momento de trabajar para ultimar el programa de festejos, que como ya hemos dicho en otra ocasión, se presenta altamente interesante. También ha puesto al cobro los carnets, anuales de los socios protectores, que es de esperar sean retirados con prontitud, puesto que de ello depende en parte, la mejor organización de los festejos.

NOTICIAS CORTAS

El día de San José se jugará el partido suspendido contra el Osasuna Promesas. Así que tendremos dos partidos seguidos en Anduva.

—Aunque parezca raro, hace ya meses que no se abre ningún otro bar.

—También hace meses que no tenemos noticia alguna de las proyectadas instalaciones deportivas.

—Según nos informan, este año en la Campaña contra el Hambre, se ha superado de forma espectacular, la recaudación lograda en otros anteriores, consiguiéndose una cifra muy respetable, que esperamos poder dar a conocer a nuestros lectores.

ACCIDENTE MORTAL

El pasado lunes, en el vecino pueblo de Foncea, ocurrió un accidente mortal, que costó la vida al vecino de Miranda, don Cipriano Izquierdo Escribano, de 34 años de edad.

El infortunado se hallaba realizando unos trabajos con un tractor, cuando éste volcó, aprisionándole debajo y causándola le muerte. La noticia causó honda impresión en la ciudad y en el vecino pueblo de Orón, de donde era natural el finado.

Desde estas líneas enviamos a su esposa, hijos y familiares, nuestro más sentido pésame.

EL DOMINGO, BALSAMAISO -MIRANDES, EN ANDUVA

El domingo se enfrentan en Anduva, a las cinco menos cuarto, el Balsamaiso de Logroño y el Mirandés, en partido de primera regional. En el partido de ida en Logroño, los mirandeses consiguieron el triunfo por cuatro tanto a uno, lo que parece demostrar que el encuentro de Anduva será fácil para nuestros colores. Pero no hay que confiarse, puesto que ello suele causar desagradables sorpresas. Además, no se nos puede ocultar que el Mirandés no se halla en plena forma, debido a la tremenda lucha que todos sus rivales le plantean en cuantos partidos juega y, como consecuencia de ello, el natural desgaste de algunos jugadores y las lesiones que otros vienen arrastrando. Esto no quiere decir que dudemos de la victoria local, pero sí que habrá que tomar la cosa en serio y salir a jugar a tope, procurando que los fallos que reiteradamente veníamos observando en las líneas zagueras, no se produzcan de nuevo. El título de campeones está al alcance de la mano, pero siempre que no se pierdan puntos en casa, cosa que ocurrió frente al Logroñés y que no deve volverse a repetir. Ahora el que amenaza más de cerca el puesto del Mirandés es el Arnedo, que lleva una campaña francamente buena, con la particularidad de que se ha ido creciendo según va avanzando el campeonato. Son cinco puntos de ventaja los que separan a ambos, ventaja suficiente para mirar con optimismo el futuro, pero ¡¡cuidado!! porque un tropiezo pondría las cosas difíciles.

El resto de los encuentros que se disputarán el domingo, son éstos:

Logroñés - La Calzada.
Osasuna - Izarra.
Peña Sport - Muskaria.
Náxara - Oberena.
Alfaro - Arnedo.
Haro - San Juan.
Azcoyen - Berceo.

Los dos partidos más interesantes se juegan en Anduva y en Alfaro. Si el Arnedo puntuara en Alfaro, sería cosa de pensar seriamente en el conjunto arnedano como rival peligroso, mientras que si el Mirandés triunfa como esperamos, y el Arnedo pierde, se conseguiría ya una ventaja insalvable. Claro que otro de los equipos que vienen empujando, el Logroñés, tiene un partido fácil en su casa y pudiera ser que le sirviera para ocupar al final la segunda plaza de la clasificación.

Aranda

REUNION DE LA COMISION ORGANIZADORA DEL FESTIVAL DE LA CANCION

Se ha reunido en una de las dependencias de la Casa Consistorial, y bajo la presidencia de don Luis Mateos Martín, la Comisión organizadora del Festival Hispano Portugués de la Canción del Duero, a la que asistió casi la totalidad de los miembros que la componen.

Se entra en el orden del día con la lectura del acta de la sesión anterior, que es aprobada por unanimidad.

Seguidamente, por el secretario, don José Mario Corella Monedero, se da lectura a la correspondencia habida desde la última reunión, quedando enterados de la misma todos los concurrentes.

El presidente, acto seguido, da cuenta de las entrevistas que ha mantenido con el presidente de las Cortes, gran entusiasta de nuestro Festival, y con el ministro de Información y Turismo, quien le ofreció toda clase de ayudas y colaboraciones por parte del Ministerio y de los medios de difusión de carácter nacional, apoyando la idea que se tiene de dar la mayor brillantez posible al certamen, dado su carácter internacional y las circunstancias por las que atraviesa nuestra población.

Igualmente informa de las entrevistas mantenidas con el gobernador civil de la provincia para diversas cuestiones relacionadas con el Ayuntamiento y en cuya entrevista se trató del Festival, mostrando el gobernador un decidido interés por el mismo y ofreciendo toda su ayuda para su celebración. Igualmente se ha entrevistado, según manifiesta, con el delegado provincial de Información y Turismo quien ofreció igualmente las ayudas necesarias indicando al presidente que era un continuo seguidor de nuestro Festival desde los distintos lugares de España donde ha residido.

Se acordó aprobar las bases de la edición procediéndose a su inmediata publicación y difusión, señalándose el día 15 de Mayo como plazo último para la recepción de canciones.

Con objeto de dar una mayor agilidad a las distintas comisiones y a la Comisión general se acuerda una reestructuración de las mismas sobre la base de incluir en ellas nuevos miembros, fundamentalmente jóvenes, que puedan ayudar con sus criterios y su colaboración diversa a las labores y trabajos que la organización del Festival lleva consigo y a dar al mismo un sentido y un significado más actual.

Se encargó a una comisión las gestiones necesarias para determinar el cartel anunciador del Festival encareciéndose a los componentes la mayor diligencia en el cumplimiento de su función.

Finalmente se acuerda emitir el primer boletín informativo para la Prensa y Radio, ofreciendo el presidente realizar las gestiones necesarias con el gobernador civil y el presidente de la Cámara municipal de Oporto para la participación de aquel país.

De la reseña que antecede de lo acordado en esta reunión de la Comisión organizadora del Festival Hispano-Portugués de la Canción del Duero en vísperas de celebrarse su X Edición, se desprende el interés con que ha sido acogido por cuantos organismos se ha entrevistado la presidencia del mismo, lo que presume augurar un mayor éxito al obtenido en ediciones anteriores.

La circunstancia de que en los altos puestos de los que es precisa la ayuda para llevar a feliz término la idea de su celebración, es también un aliciente muy significativo.

El tratarse de un festival de carácter internacional que contribuye al mayor estrechamiento de los lazos de hermandad hispano- lusitanas, es igualmente una de las primordiales características que lleva inherentes este festival nacido a las orillas del Duero.

La permanencia de las canciones que han sido premiadas a lo largo de sus nueve ediciones celebradas, en particular de algunas de ellas, son una nota indeleble de su importancia y resultados logrados, esperando que de la misma manera cuando finalice esta X Edición a la que es de suponer que acudan excelentes plumas dada la importancia que se pretende dar a este festival en el actual año.

HAN COMENZADO LAS OBRAS PARA RECONSTRUCCION DE LA TORRE DEL AYUNTAMIENTO

Ya han dado comienzo las obras para el derribo y reconstrucción de la torre del reloj del Ayuntamiento, que amenaza ruina, por el agrietamiento que ha sufrido últimamente de lo que ya tenemos informados a nuestros lectores reiteradamente.

Estas obras, como también indicamos, han dado comienzo por el apuntalamiento o apeo del edificio municipal lindante donde están instaladas las oficinas municipales, a las que se ha separado mediante la construcción de un tabique en cada piso, siguiendo ese apuntalamiento que indicamos para luego derribar el torreón y proceder a su reconstrucción, probablemente siguiendo la misma ornamentación que hasta ahora ha guardado, siendo posible que se eleve algo más el citado torreón.

EJERCICIOS PARA ESTUDIANTES

Durante los días 9, 10 y 11 próximos pasados, tras realizarse los ejercicios para jóvenes y adultos, han tenido lugar otros para estudiantes para contribuir a la formación cristiana concretamente de los estudiantes de segunda enseñanza.

EN VISPERAS DE LA SEMANA SANTA

Nos encontramos ya en vísperas de la Semana Santa y pese a los rumores que hasta nosotros han llegado en reiteradaas ocasiones, nos encontramos en la fecha en que nada se sabe sobre la forma de los desfiles de esos días.

En realidad, como quiera que ya nos encontramos acostumbrados a que todo sea fruto de última hora, no nos extraña que todavía no se haya publicado el programa del desfile de las procesiones.

Fruto de ese retraso es que no exista posibilidad de que los programas se manden fuera con lo que se pudiera hacer algo de propaganda turística, como hacen en otras poblaciones.

FARMACIA DE GUARDIA

Ramón Mira Alvarez, plaza del Caudillo, 28.

CARTELERA DE ESPECTACULOS

Teatro Cine Aranda.—"Junio 44, D. Normandía" (2 R).

NECESITAMOS

OFICIAL ADMINISTRATIVO

Con residencia y centro de trabajo en Valladolid.
— Examen previo.
— Reserva absoluta colocados.

Interesados dirigirse a INAVICO, S. A. Paseo de Zorrilla, 26. VALLADOLID.

ALAR DEL REY

SE TRASPASA

CAFE BAR SANZ GIL

CON VIVIENDA

Informes: Antonio Sanz Gil. Teléfono 20 (PALENCIA)

MULTIPLIQUE SUS INGRESOS DEL MODO MAS AGRADABLE

chinchilla alemana garantiza bajo contrato:

ENVIE ESTE CUPON Y RECIBIRA SIN COMPROMISO NUESTROS CATALOGOS ILUSTRADOS

Nombre _____
Dirección _____
Localidad _____ Teléf. _____

chinchilla alemana
FALPERRA, 15. — VIGO

☐ Seguro de vida y fecundidad
☐ compra de crias al contado
☐ beneficio mínimo
☐ asistencia técnica gratuita

sólo 75 céntimos diarios

Y 30 MINUTOS DE ATENCION !

Casa Central: GRANJA DEL PASAJE - Perillo (La Coruna) • Delegacion General: FALPERRA, 15 - Vigo

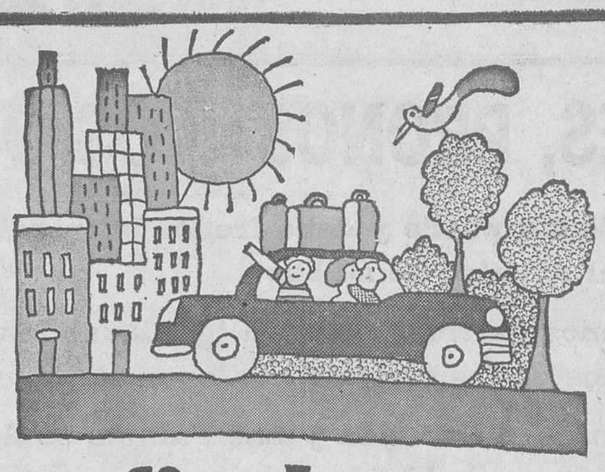

Para su fin de semana... Vaya mejor con Hertz y tendrá 100 Km. gratis.

Si usted quiere ir de caza este fin de semana o prefiere llevar a su familia de excursión, llame a Hertz y pregunte por la tarifa especial fin de semana. El fin de semana Hertz, dura desde el viernes por la noche hasta el lunes por la mañana. Lo que es realmente algo más que un fin de semana.

NUEVAS TARIFAS. Por hora • Por día
Por semana • Por fin de semana • Por vacaciones

Coches nuevos último modelo Seat 600-D, Seat 850, Seat 850 Coupé, Seat 124, Seat 1500, Simca 1000, Renault R-8, Dodge Dart.

Alquile un coche Hertz en:
BURGOS
Viajes Vincit, Martínez del Campo, 1. Telf.: 20 46 22

Hertz

Vaya mejor con Hertz

Venga a ver el coche que usted diseñaría

Talleres PEDRO

Vitoria, 105
Teléfonos 206361 - 206854 - BURGOS

CONCESIONARIO DE BARREIROS

Simca 1200: el coche que usted diseñaría

M.E.C.D. 2017

DEPORTES 12

LOS JUEVES, PRONOSTICOS DE KARAG

- La Real Sociedad puede y debe frenar la marcha victoriosa del Atlético de Bilbao
- Por sus últimos partidos parecen igualadas las probabilidades de los eternos rivales madrileños
- El partido entre el Granada y Las Palmas es de lucha contra un probable descenso
- El Mallorca puede salvarse del descenso porque está a sólo dos puntos de tres probables
- Español-Gijón y Málaga-Córdoba, todos candidatos al ascenso juegan los dos mejores partidos de Segunda
- El Betis es el único equipo visitante con probabilidades de victoria

Por Acisclo KARAG

(De los servicios especiales de "Efe")

Tenemos a la vista, para el próximo domingo, los partidos del campeonato de la Liga que se indican a continuación:

PRIMERA DIVISION
(XXV jornada)

Atlético de Madrid (2) - Madrid (3). (1-1).
Celta (10) Barcelona (8). (1-2).
GRANADA (11) - Las Palmas (12). 2-1).
Mallorca (15) - Zaragoza (5). (1-2).
REAL SOCIEDAD (7) - Atlético de Bilbao (1). (0-1).
SABADELL (9) - Pontevedra (16). (1-2).
SEVILLA (4) - Coruña (13). (0-3).
VALENCIA (6) - Elche (14). (0-0).

SEGUNDA DIVISION
(XXVIII jornada)

BILBAO ATLETICO (16) - Castellón (9). (0-2).
BURGOS (12) - Calvo Sotelo (15). (0-1).
Español (2) - Gijón (1). (1-2).
ILICITANO (11) - San Andrés (20). (1-2).
MALAGA (6) - Córdoba (3). (0-0).
Murcia (18) - BETIS (4). (1-1).
ORENSE (13) - Valladolid (10). (1-4).
OVIEDO (7) - Onteniente (8). (0-1).
RAYO VALLECANO (5) - Osasuna (17). (1-2).
SALAMANCA (19) - Ferrol (14). (0-1).

Todos los partidos se jugarán en los campos de los clubs citados en primer lugar. Los nombres en mayúsculas son los favoritos; cuando aparecen con los mismos caracteres quiere decir que lo más probable es un empate. Las primeras cifras entre paréntesis indican la clasificación actual de los equipos, y las últimas son los resultados de su primer partido.

IMPRESIONES Y COMENTARIOS

El campeonato de la Liga de esta temporada se ha decidido virtualmente en la jornada del domingo último, la vigésimocuarta, en la que los dos primeros candidatos, el Atlético de Bilbao y el Madrid han tenido resultados inesperados, que han supuesto 4 puntos de margen, que son muchos, los que se añaden a los 5 que ya había con anterioridad.

Triunfaron los bilbaínos. Una victoria representa dos puntos, pero el pronóstico era un empate, de modo que el margen es de un punto

Los madrileños, en cambio, en vez de ganar perdieron su partido. Existía una clara diferencia de méritos entre madridistas y sevillistas, la que da una clasificación entre el tercero y el sexto, representado por un índice de actuación de 2,62 contra 2,33. Si a esto se añade el campo el margen no podía ser más claro. Por las irregularidades del equipo y de algunos jugadores, en nuestro comentario del domingo señalábamos un posible sobreentendimiento. Sería un error creer que todos los jugadores indistintamente pueden alcanzar igual grado de forma, ya que esta aptitud es variable según numerosas condiciones.

El título parece ya decidido a favor de los atléticos bilbaínos, que llevan tres puntos de margen sobre los atléticos madrileños, y que sus encuentros pendientes son menos difíciles, con la circunstancia de que el partido entre ellos se jugará en San Mamés.

De los ocho partidos de la jornada sobresalen tres, dos para la lucha por los primeros lugares, el del Manzanares y el de Atocha; y uno, para el descenso, en Los Cármenes.

Antes de su derrota por el Sevilla, el Madrid presentaba mayores probabilidades de éxito en el partido de la máxima rivalidad madrileña. Ahora, después del percance, han descendido esas probabilidades, y como pronóstico no se puede ir más allá del empate. Si se ha perdido el título, el Madrid puede luchar aún por el segundo puesto, siendo partido clave el del domingo.

Los altéticos madrileños, los aficionados creen que su equipo puede ser campeón, y que en el peor de los casos sería segundo. Excelente aspiración. Es posible. Pero también son posibles el tercero, el cuarto y hasta el quinto.

El encuentro entre la Real Sociedad y el Atlético de Bilbao ofrece el mismo interés que el de los equipos madrileños; acaso más, también por antigua rivalidad futbolística y porque lucha el primero de la clasificación. No se comprende cómo ha podido perder el equipo donostiarra frente al colista; sin el percance estaría a la altura del Madrid. La verdadera valía de la Real Sociedad se verá el próximo domingo en que sale como favorito

Granada y Las Palmas luchan contra el descenso, no importa que lleven los granadinos una ventaja de tres puntos, pero es que tienen malos sus cinco últimos partidos, como para no puntuar si se descuida.

Veinticinco puntos parece que es el tope para no descender.

Celta y Mallorca tienen encuentros difíciles porque sus contrincante están reconocidos como buenos equipos. Pero ambos pueden aspirar a un empate.

El Mallorca está sólo a dos puntos de los tres que le preceden, de modo que con doce puntos perdientes todavía podría salvarse. Pero necesita apretar de firme, de modo que en vez de los 22 puntos posibles llegar siquiera a los 24. Si es más, mejor. Barinaga conoce los equipos y más aún los números.

Los restantes partidos, del Sabadell, Sevilla y Valencia tienen color local. Ahora bien, a pesar de la victoria sevillista en Madrid, los coruñeses pueden oponer una fuerte resistencia.

SEGUNDA DIVISION

Dos son los partidos más atrayentes de la jornada, que son el de los dos primeros equipos, Español y Gijón, y el de otros dos candidatos al ascenso, Málaga y Córdoba. Los cordobeses están ahora dentro de la zona de ascenso, pero los malagueños sólo están separados de ellos por tres puntos, quedando por dilucidar nada menos que 24 puntos. Son dos encuentros difíciles porque los visitantes son superiores, en mayor escala los gijoneses, que por esta razón pueden empatar por lo menos.

El Málaga desempeñó buen papel frente al Osasuna en el campo de éste, de modo que ahora puede triunfar en su terreno.

Hay buena diferencia entre el Murcia y el Betis, de manera que los béticos pueden y deben triunfar a pesar del campo, para ponerse a la altura del Córdoba y del Rayo Vallecano.

En los restantes partidos, los equipos locales son superiores en términos generales de modo que están llamados a triunfar.

Los partidos del Orense, Rayo Vallecano y Salamanca no se presentan fáciles.

DEL BARCO
SASTRE

DEL BARCO
Plaza Santo Domingo, 7

FEDERACION BURGALESA DE NATACION

Exámenes para nuevos entrenadores

Ante el incremento que el deporte de la natación ha tomado en nuestra provincia, la Federación Burgalesa ha convocado para el próximo domingo, día 15 de los corrientes, unas pruebas que servirán para la titulación de nuevos monitores.

Las mencionadas pruebas darán comienzo a las once y cuarto de la mañana, en la piscina cubierta de la Ciudad Deportiva Militar, cedida gentilmente a la Federación Burgalesa de Natación para tal efecto, donde se realizarán los ejercicios prácticos, continuándose los teóricos en la Casa del Deporte, sita en la calle San Juan, número 12.

Las asignaturas sometidas a examen y los profesores que los efectuarán son los siguientes:

Natación y natación elemental. — Don Orlando de la Hoz, entrenador nacional de natación.

Moral deportiva y preparación física. — Don Vicente Orden Vigara, profesor de educación física y jefe del Servicio provincial de Actividades Deportivas.

Medicina deportiva, salvamento de náufragos y salvamento y socorrismo. — Doctor don Ricardo Pérez López.

Se advierte a todos los interesados su puntual asistencia en el lugar indicado, ya que esta será la última prueba de este tipo que convoque esta Federación.

COPA DAVIS

Preselección de jugadores españoles para el encuentro con Suecia

Madrid (Logos).— La Federación Española de Tenis ha preseleccionado para el encuentro con Suecia, de la «Copa Davis», los días 8, 9 y 10, a Manuel Santana, Manuel Orantes, Juan Gisbert, José Luis Arilla, Juan Manuel Couder, José Antonio Castañón, Antonio Muñoz y Luis Bruguera y como capitán del equipo a Jaime Bartrolí.

La Federación Española ha enviado una comisión a dichos jugadores, con la advertencia de que pueden rechazar la preselección en caso de cualquier dificultad, que dediquen gran atención al entrenamiento y forma en previsión de que sean definitivamente seleccionados para la «Copa Davis», que se dará a conocer definitivamente diez días antes de cada eliminatoria.

Algunos de los preseleccionados jugarán en el concurso internacional de Roma y la totalidad de ellos, más tarde, en el concurso internacional de Puerta de Hierro. Después se dará a conocer la formación del equipo español.

De vencer en la primera eliminatoria, el equipo español se enfrentaría en la segunda eliminatoria al vencedor de la Turquía-Bulgaria.

Los muebles más lujosos y actualizados para cada hogar, al precio más justo
muebles evelio
VITORIA, 56.... 58, 60, 62

Ayer, en la París-Niza, volvió a surgir el Eddy Merckx triunfal

Su liderato puede ser definitivo

St. Etienne (Francia) (Alfil). — Eddy Merckx se ha destapado ya en la París-Niza. Hoy, en la tercera etapa, atacó a fondo y se ha erigido en líder de la prueba. Ha sido el de hoy un Merckx tan dominador y rotundo en sus ataques como el formidable Merckx de 1969, llegando a la meta de St. Etienne con 52 segundos de ventaja sobre el segundo clasificado, el italiano Bruno Milioli, con lo que el belga se perfila ya como el favorito a la victoria, que será su primer éxito de la temporada.

Merckx, siempre observador y magnífico táctico, observó una cierta calma hoy en el pelotón y lanzó un ataque, seguramente más de tanteo que otra cosa. Pero su fuerza y su eficacia en los pedales les llevó a tener pronto una ventaja de varios kilómetros entre él y el pelotón. Había entonces en cabeza un grupo de fugitivos, integrado por Van Vlieberghe, Van Den Berghe, Campaner, Crepaldi, Letort, Puschelmy, Duyndam. Merckx les dio caza y volvió a escapar esta vez de este grupo cuando faltaban once kilómetros para la meta, a la que llegó en solitario y en gran triunfador.

Eddy es, cuando han transcurrido tres etapas nada más, el líder y favorito, con 51 segundos de ventaja sobre el segundo en la general, el danés Ole Ritter, un minuto sobre Reybroeck y Leman y un minuto y cinco segundos sobre el núcleo principal de corredores, entre los que hay varios "ases".

La etapa de hoy se ha disputado con tiempo soleado y buena temperatura.

CLASIFICACION GENERAL

1.—Eddy Merckx (Bélgica), 14-58-43.
2.—Ritter (Dinamarca), 14-59-34.
3.—Zilioli (Italia), 14-59-40.
4.—Reybroeck (Bélgica), 14-59-43.
5.—Leman (Bélgica), Id.
6.—Guimard (Francia), 14-59-48.
7.—Mortensen (Dinamarca).
8.—Dancelli (Italia).
A.—Pingeon (Francia).
10.—Raymond (Francia).
11.—Janssen (Holanda).
12.—Aimar (Francia), (todos en el mismo tiempo que Guimard).

DEL BARCO
BOUTIQUE

CAMPEONATO DE ESQUI

Se disputará el próximo domingo

La Sociedad de Montañeros Burgaleses, en colaboración con la Federación Castellana de Esquí, ha organizado para el próximo domingo, día 15, en las pistas de esquí del Esteralbo, en Pineda de la Sierra, el campeonato de esquí de Burgos.

Se celebrarán cuatro pruebas: una masculina, de 27 puertas, otra femenina con veinte y dos infantiles, niños y niñas, con 10 puertas. Actuarán como jefes de cronometraje, don José Mata y don José García Vicente y el marcaje de la pista lo realizarán los monitores de esquí don Nicolás Sánchez y Sinforiano Arasti. Las pruebas darán comienzo a las 12 de la mañana.

Las inscripciones deberán realizarse en el domicilio social de Montañeros Burgaleses, hasta el sábado, a las nueve de la noche, hora en que se realizará el sorteo y entrega de dorsales, a los corredores.

Torneo de la U. E. F. A.

Hoy se enfrentan en San Mamés las selecciones juveniles nacionales de Francia y España

El partido dará comienzo a las 7,45

Bilbao (Alfil).—Los seleccionados juveniles franceses de fútbol, que mañana por la noche se enfrentarán a los españoles en el campo de San Mamés —en partido del torneo internacional de la "UEFA"—, han celebrado esta mañana un nuevo entrenamiento en el campo bilbaíno de Ategorri, del Erandio, conjunto de la Tercera División.

Los chicos de Santamaría han destinado, por su parte, la tarde de hoy a presenciar el partido amistoso celebrado en el campo de Basoselay, en Basauri, entre la selección vizcaína de fútbol y el "tercera" Basconia.

Se perfila la alineación que presentará el equipo español. Es la siguiente:

Campa (Avilés); Carrasco (San Fernando), Gómez Tanco (Español), Zuluaga (Guecho); Ortega (Madrid), Espinal (Tarrasa); Gómez (At. de Madrid), Ruiz (Torrelavega), Porteros (Madrid), Planas (Gerona) y Avila (Madrid).

Como suplentes figuran, Ballester (Madrid), defensa; Sánchez (Europa Delicias), portero; Villariño (Fabril), medio; Gallardo (At. de Madrid), delantero; y Gual (Constancia), delantero.

Jacques Braun, seleccionador y entrenador de los juveniles franceses, ha facilitado la probable alineación de su equipo:

Bertrand Demanes (Nantes); Boissier (Nimes), Gardon (Nantes), Beer (Pierrots), Gianquinto (Lille); Neubert (Valenciennes), Arribas (Nantes); Giachetti (Valenciennes), Carrie (Rosen), Santini (Saint-Ettienne), y Sarramagna (Saint-Ettienne).

Figuran como suplentes Gilli (Marseille), Bracci (Marseille), Caron (Sedan), Dahmane (Mulhovie) y Chouvin (Lille).

El jugador francés que más ha llamado la atención ha sido el capitán, Claude Arribas, hijo de un bilbaíno. Tiene 18 años, juega de medio y es uno de los mejores de la selección gala. Nació en Le Mans y su padre, José Arribas, es actualmente entrenador del Nantes.

El partido dará comienzo a las 19,45 horas.

MISCELANEA DEPORTIVA

Málaga (Logos).— Invitado por el presidente del C. D. Málaga, señor Rodríguez López, ha llegado a esta ciudad el jugador paraguayo Riveros. Durante su estancia, el jugador se entrenará a las órdenes de Kalmar, preparador del club malagueño.

Málaga (Logos).— El próximo día 30 de Junio finaliza el contrato que suscribió, por cuatro años, José María Zárraga, como secretario técnico gerente del Club Deportivo Málaga. Al conocerse la noticia, el presidente del Mallorca le ha ofrecido un ventajoso contrato, para que ostente el mismo cargo, también durante cuatro temporadas. Pero Zárraga ha declinado el ofrecimiento. Por otra parte el presidente del Málaga espera convencer a Zárraga para que nuevamente firme compromiso con el club.

París (Alfil).— En la cuarta vuelta del torneo internacional de tenis de Mentón (Costa Azul), el jugador español, Orantes, ha vencido al yugoslavo Tomazic, por 6-3 y 6-0.

Madrid (Logos).— Al mediodía de hoy llegó, procedente de Lisboa, el boxeador canadiense Jean Claude Roy, uno de los púgiles que servirán de «sparring» a Urtain en preparación para el combate con Weyland. Fue recibido en Barajas por el manager de Urtain, Renzo Casadei. El púgil norteamericano Dick Hall, que también servirá de «sparring» al púgil de Arrona, llegará mañana a Madrid.

Bacau, Rumania (Alfil).—Por dos goles a cero ha vencido el Arsenal, de Londres, al Dynamo, de Bacau, en el partido de ida de su eliminatoria, correspondiente a la Copa de Europa, de fútbol.

El primer tiempo concluyó con empate a cero.

Madrid (Logos).— El equipo ciclista del Kas participará en la clásica prueba Milán-San Remo, que se disputará el próximo 19 del actual. También participará parte del equipo en la subida a Urquiola del próximo domingo.

El equipo Werner no participará en la subida a Arrate, por no haber acuerdo económico de los dirigentes de uno y otro grupo.

ATLETISMO

Selección española para el cross de las naciones que se disputará en Vichy

Madrid (Logos).— La Federación Española de Atletismo ha seleccionado a los siguientes corredores para el cross de las naciones, que se disputará el 22 del actual, en Vichy.

Fernando Aguilar, Real Sociedad; Alvarez Salgado, Celta de Vigo; Antonio Frechilla, Vizcaya Club; Fernando Gaytán, Real Madrid; Jorge González, Canguro; Juan Hidalgo, Vallehermoso; Miguel Maíz, Zarauz; Cárlos Pérez, Celta de Vigo; Ramón Tasende, Deportivo de La Coruña.

Reservas: Santiago de la Parte E. y D., de Palencia y Pedro Sacristán, Valleher moso. La participación de los atletas Aguilar y Tasende, lesionados, está condicionada al oportuno dictamen médico.

Juniors.— Andrés Jimeno, R. Zaragoza; Eduardo Pérez, Deportivo de La Coruña; Ramón Sánchez, Celta de Vigo; Francisco Santamaría, Escuela de Maestría Industrial, de Santander, y Francisco Silvestre, de la O.J.E., de Huesca.

Reserva, José Ruiz, de Sevilla.

En Febrero de 1.970
Iterlimen
dejó de tener futuro

Y nos alegramos. Porque todo lo que antes eran proyectos y futuro, desde Febrero de 1970 es presente para los nuevos propietarios de ITERLIMEN. En estas fechas entregamos los primeros apartamentos. Y con ellos las playas, paisajes... Y en breve los campos de tenis, pelota vasca, jardines, Centro Comercial, piscinas, Supermercado y todas las comodidades de ITERLIMEN. Próximamente está previsto un fantástico Club Náutico. Y existe un gran campo de golf a menos de 2 kms. que usted podrá disfrutar. Muchos residentes gozan ya del presente de ITERLIMEN.

Para usted aún es futuro. Viva el presente de ITERLIMEN. Elija su apartamento (desde 1 a 5 dormitorios) en medio de los maravillosos paisajes de Fuenterrabía.

ITERLIMEN está a 20 kms. de San Sebastián, frente a las francesas costas de Hendaya, a menos de 2 kms. del aeropuerto internacional de Fuenterrabía.

Huarte y Cía. garantiza este gran complejo de apartamentos con terraza, ascensor y montacargas, y muchas instalaciones más para su confort.

Pídanos información hoy mismo a:
iterlimen|sa
MADRID: Av. del Generalísimo, 8 Tel. 261 82 00 y 262 46 00
PAMPLONA: Plaza del Castillo, 14
FUENTERRABIA: En la misma Urbanización Residencial.
Construye Huarte y Cía.
Cuenta Especial n.º 460500 - Banco de Vizcaya - Suc. Avda. Generalísimo, 6 - MADRID - Ley n.º 57/68

M.E.C.D. 2017

DEPORTES 12

EL DESCONCERTANTE BURGOS EMPATO AYER EN OVIEDO (1-1) EN SU PRIMER PARTIDO DE LA NUEVA ELIMINATORIA DE LA COPA DE S. E. EL GENERALISIMO

Requejo, autor del gol burgalesista.-Nuestro equipo mostró neta superioridad sobre el conjunto ovetense, adelantándose además en el marcador

Oviedo (Servicio especial de la Agencia «Mencheta», para DIARIO DE BURGOS). — Con luz artificial se ha jugado en el estadio «Carlos Tartiere» el encuentro de Copa de S. E. el Generalísimo, entre el Burgos y el Real Oviedo.

El resultado final fue de empate a un gol.

Terreno de juego en buenas condiciones y mucho público en las gradas

Alineaciones:

Burgos. — Bilbao; Astorga, José Luis, Aramburuzabala; Zamanillo, Escalza; Iturricha, Olalde, Errandonea, Ituiño y Requejo. A los 19 minutos del segundo tiempo, Iturricha fue sustituído por Angelín.

Oviedo. — Lombardía; Rodríguez, Poladura, Juan Manuel; Sistiaga, Sicilia; Gento, Galán, Montes, Prieto y Javier. A los 17 minutos de la primera parte, Gento, lesionando, fue sustituído por Iglesias.

Arbitró el señor López Montenegro. Su actuación, en líneas generales, ha sido pésima. A los 26 minutos del segundo tiempo, anuló un extraordinario gol del interior oventense Prieto.

El primer gol de la tarde lo marcó el Burgos, a los dos minutos del segundo tiempo. Se sacó una falta sobre la portería ovetense, castigo ejecutado por Olalde. El balón llegó a los pies de Requejo, que chutó fuerte. Lombardía no retuvo el balón y el mismo Requejo envió la pelota a las mallas.

El tanto del empate se produjo a los treinta minutos. Hay un barullo ante la portería burgalesa y la pelota llega a Montes, que dispara raso y pegado al poste derecho, batiendo así a Bilbao.

Destacaron por el Real Oviedo el defensa central, Poladura y el interior Prieto. Muy mal el resto de sus compañeros. Por el Burgos, Astorga, José Luis, Astorga, Iturmendi y Errandonea.

COMENTARIO

Oviedo (Servicio especial de la Agencia «Mencheta» para DIARIO DE BURGOS). — El Real Oviedo, plagado de lesiones, ha tenido que incorporar a su plantilla a dos jugadores del Vetusta, para poder completar el equipo que había de enfrentarse esta noche al Burgos. De esos dos jugadores uno de ellos fue Iglesias, que sustituyó a Gento, a los 17 minutos.

El partido ha sido de una bajísima calidad, particularmente por parte del Real Oviedo, que si bien comenzó dominando territorialmente falló por completo a la hora de intentar el ataque a la portería de Bilbao, de forma ordenada. Incluso hubo períodos del encuentro en que la línea defensiva y la media no se entendían.

Afortunadamente para los ovetenses, el Burgos parecía conformarse desde el primer momento con el empate a cero goles. En los noventa minutos del partido no hemos registrado más que dos tiros en franquía de gol: el primero, la diana conseguida por Requejo y el segundo un tiro de Olalde, a los 36 minutos del segundo período.

El Burgos se replegó más aún, una vez conseguido el tanto que le daba ventaja en el marcador y únicamente tuvo destellos de reaccionar a raíz de haber logrado el empate el Real Oviedo.

En los últimos minutos, la actuación de su línea defensiva ha sido extraordinaria, conteniendo los desbocados ataques de la delantera ovetense que, aunque deslabazados, eran muy intensos.

Los jugadores burgaleses han tenido bastante movilidad, si comparamos su actuación con la de sus contrarios de esta tarde. No obstante, no han sacado provecho de su superioridad técnica y lo que pudo haber terminado con un claro triunfo de sus colores ante un Oviedo incapaz de reaccionar y con improvisación en su alineación que ha tenido una actuación nefasta.

El Burgos no supo aprovechar la lentitud de los azules incapaces de contener las rápidas coladas de Errandonea en el centro del campo y de Iturricha y Requejo en los extremos.

La línea defensiva del Burgos ha sido lo que más ha gustado al público ovetense. Tal vez, en determinadas fases del encuentro, se mostrara ligeramente violenta, como pueden atestiguar las lesiones sufridas por Gento, que hubo de abandonar el campo y por Prieto, que tuvo que ser atendido en la banda, durante varios minutos. También el portero, Bilbao, hubo de hacer una violenta entrada a Sistiaga, con los puños en la cara, para evitar un remate de cabeza del medio ovetense, que estuvo a punto de llevar el balón a las mallas.

VERSION DEL PARTIDO, SEGUN "ALFIL"

Oviedo. — Oviedo, 1; Burgos, 1 (P. T.: 0-0).

Arbitró el señor López Montenegro, bien, a excepción de un gol anulado al Oviedo, por lo que recibió una gran bronca.

Goles: A los dos minutos del segundo tiempo Olalde tira una falta contra el Oviedo; detiene Lombardía, se le escapa el balón de las manos y Requejo consigue el gol del Burgos. A los 26 minutos Prieto consigue desde 30 metros un gol impresionante, pero el árbitro lo anula atendiendo las indicaciones del juez de línea, por lo que se produce una gran bronca.

Finalmente, en el minuto 30, Montes resuelve una "melée" y consigue el gol del empate.

El partido ha sido emocionante por el ardor combativo de los dos conjuntos, pero de escasa calidad. Destacaron en el Oviedo, Prieto y Juan Manuel. En el Burgos, José Luis, Olalde y Errandonea.

Lo que dicen los entrenadores

● «Para nosotros, el resultado es muy bueno» declara Pestaña

● «Ellos se han defendido muy bien», afirma Casas

Oviedo (Servicio especial de la Agencia "Mencheta", para DIARIO DE BURGOS). — En primer lugar, una vez terminado el partido, nos pusimos al habla con Casas, entrenador del Real Oviedo.

—Señor Casas: ¿quiere Vd., darnos su opinión sobre el partido?

—Yo creo que el Real Oviedo, en el primer tiempo, tuvo dos claras ocasiones de marcar. El portero del Burgos, Bilbao, paró muy bien. Se cerraron mucho atrás los burgaleses y no se pudo hacer más de lo que se hizo.

—El Oviedo presentó una alineación de circunstancias, tan de circunstacias que creemos que no había suficientes jugadores disponibles. ¿Es esto cierto?

—Pues sí, efectivamente. Hemos tenido que fichar a Iglesias y a Mendoza, ambos juveniles, porque tenemos muchos lesionados y algún expulsado.

—¿Por qué ha jugado hoy el Oviedo, como viene haciéndolo, sin fuerza y sin mordiente? ¿A qué es debido?

—Quizá no haya habido mordiente. Quizá, también, hayan tenido ellos una buena actuación y hayan defendido bien y no se pudo forzar la barrera que formaron.

—¿Le gustó el Burgos?

—Sí, me gustó; no creí que iba a dar tanta guerra como dio.

—¿No esperaba usted que el Real Oviedo pudiera hacer más con un equipo como el del Burgos, después de la derrota sufrida por éste el pasado domingo, en El Ferrol, por cinco goles a uno?

—El Burgos, en El Ferrol, jugó alegremente, creyendo que podía lograr un buen resultado, pero hoy vino a defender el empate, tuvo un gol por un fallo nuestro y planteó el partido de otra manera.

—¿Justo el resultado?

—Yo creo que el uno-dos favorable al Oviedo hubiera sido más justo.

—¿Qué pasará en Burgos el día 19?

—Pues, hombre, no lo sé, pero nosotros intentaremos por todos los medios, si podemos, eliminarlos.

A continuación nos entrevistamos con Pestaña, entrenador suplente del Burgos, ya que el titular Elizaga, no se ha desplazado por enfermedad.

—¿Su impresión del partido? —le preguntamos.

—Ha sido un clásico partido de Copa, en el que hemos marcado un gol que nos dio mucha moral y hemos sabido defender el empate definitivo, que es para nosotros un resultado muy bueno.

—¿Ha sido este el mismo equipo que jugó en El Ferrol?

—Pues sí, el mismo, con la excepción del cambio que se hizo. Hoy se ha marcado mejor al contrario, mientras que en El Ferrol no se marcó a nadie.

—¿Qué le ha parecido el Oviedo?

—Un buen equipo de Segunda División, con un sistema defensivo muy fuerte, como viene demostrando en sucesivos partidos. Los delanteros, individualistas. Por lo demás, tiene un equipo bastante aceptable.

—¿Juega siempre el Burgos como lo ha hecho hoy, fuera de casa?

—Casi siempre así. Este año hemos hecho muy bonitos partidos contra el Español en Sarriá, contra el Osasuna en Pamplona, en Elche y en otros muchos sitios, y obtenido buenos resultados. Lo que pasó con el Ferrol fue que le hemos dado dos goles de ventaja y después nos pusimos a jugar al fútbol.

—¿Justo el resultado?

—Pues sí; en el gol anulado, cuando el linier se ha mantenido en sus trece es que había algún jugador en fuera de juego. Yo no puedo decir si lo estaba o no.

—¿Qué pasará el día 19 en Burgos?

—Es un partido que hay que jugar. La eliminatoria está en el tejado e igual puede inclinarse en favor del Oviedo que de nosotros. A mí no me importaría quedar eliminado por el Oviedo, con tal de que nos salvásemos del descenso y de la promoción en la Liga, que es, a fin de cuentas, lo que más interesa.—MENCHETA

CONTINENTAL AUTO, S. A.
NECESITA CONDUCTORES
Madrid, 81
(ROC. Núm. 300)

DEL BARCO
SASTRE
Ahora en
PLAZA SANTO DOMINGO, 7
TELEFONO 201489

Los otros partidos de Copa

El Osasuna empató en Elche y el Castellón perdió en su salida a Elda

Madrid (Alfil). — Resultados registrados hoy, correspondientes a la quinta eliminatoria de la Copa de S. E. el Generalísimo:

Ilicitano, 0; Osasuna, 0.
Eldense, 1; Castellón, 0.

EL EMPATE DE ELCHE

Elche (Alfil). — El Ilicitano y el Osasuna han empatado esta noche a cero en partido de Copa disputado en Altabix.

Alineaciones:

Ilicitano. — Cortina; Ferez, Bonet (Esclapes), Tomás; García, Talón; Juan María, Aranda, Ramo, Sigi y López.

Osasuna. — Echevarría; Santamaría, Roldán, Nuño; Lasa, Ederra; Pascual, Duñabeitia, Fanjul, Ciaurriz y Serafín.

Arbitró el señor Navarrete, del Colegio andaluz, bien.

Poco público en Altabix y noche bastante fría. Un grupo de seguidores navarros, portando pancartas, animaron la noche con sus gritos y canciones.

El primer tiempo fue de color local y en la continuación las fuerzas estuvieron niveladas.

ELDENSE, 1; CASTELLON, 0

Alineaciones:

Eldense: Alonso; Yuli, Echevarría, Poceiro; Noda, Puente; Sanjuán, Mulita, Botella, Aracil, Beato.

En el segundo tiempo, Bravo y Juan de Dios sustituyeron a Mulita y Botella, respectivamente.

Castellón: Nicolau; Celeiro, Ruiz, Pascual; Pepín, Oscar; Isanso, Folch, Solaegui, Cela, Belmonte.

El gol del Eldense fue marcado por Sanjuán a los 12 minutos de la segunda parte.

Este resultado no refleja el desarrollo del encuentro. Ambos equipos presentaron la misma táctica de marcaje de sus hombres más eficaces, si bien el Castellón ofreció un reforzamiento de sus líneas de cobertura, aunque sin renunciar al ataque con contragolpes rápidos. Los dos conjuntos tuvieron oportunidades de elevar el tanteador, aunque con más insistencia el Eldense. La actuación de Nicolau, meta del Castellón, evitó un mayor tanteo.

Arbitró el señor Barrenechea, bien.

Zurlo sigue siendo campeón europeo de los pesos gallo

El árbitro suspendió el combate en el cuarto asalto, por inferioridad de Martínez que sufrió una herida en la ceja izquierda

Definitivamente, el Weiland-Urtain será el 3 de Abril

Caserta (Alfil). — Franco Zúrlo, campeón europeo de los pesos gallo, ha derrotado al español Francisco Martínez por suspensión arbitral en el cuarto asalto, ante la inferioridad física del español, quien presentaba una herida en la ceja izquierda.

En la pelea entre el campeón europeo y el campeón español de la categoría estaba en juego el título europeo del italiano.

EL URTAIN - WEILAND PODRA SER APLAZADO AL 3 DE ABRIL

Roma (Alfil). — El combate entre el campeón de Europa de los pesos pesados, el alemán Peter Weiland y el español José Manuel Ibar «Urtain», fijado inicialmente para el viernes, 13 de Marzo, podrá ser aplazado al 3 de Abril, según acuerdo establecido esta noche por la E.B.U. (Unión Europea de Boxeo).

La decisión del aplazamiento, que la E.B.U., a través de su secretario general, Piero Pini, comunicará esta misma noche a la Federación Española de Boxeo, mediante un telegrama en el que se autoriza a la organización a que proceda al aplazamiento, ha sido posible gracias a la mayoría de votos favorables en el seno de la ACAB (el organismo ejecutivo de la EBU).

Este organismo está formado por nueve representantes y la mayoría necesaria era, por lo tanto, de cinco.

Esta tarde, sólo había llegado a la sede de la E.B.U., en Roma, tres votos favorables al aplazamiento del match para el título europeo —que fue solicitado por el manager de Urtain, Renzo Casadei, ante una lesión del púgil— hasta el 3 de Abril próximo.

El secretario general, Piero Pini, ha anunciado personalmente a «Alfil», hace unos minutos que los otros dos últimos votos favorables habían llegado esta noche, procedentes de Amsterdam y Ginebra. Ha sido Piero Pini quien, con su propia labor personal, se ha preocupado activamente de reunir lo antes posible los votos, para poder decidir sobre el aplazamiento.

«Yo confiaba sinceramente —ha dicho el secretario de la E.B.U.— en el aplazamiento del combate, dado que si no, se debía celebrar pasado mañana y las dificultades hubiesen sido, sin duda, numerosas. Por ello, me he interesado al máximo en este asunto para alcanzar una conclusión —afortunadamente ha sido positiva— de la demanda hecha por «los amigos españoles».

Con la decisión de la E.B.U., se despejan las muchas incógnitas e incluso polémicas que habían surgido sobre este combate, especialmente porque el próximo día 31 de Marzo concluiría el plazo de presentación para las ofertas del combate en el que Weiland deberá poner su título en juego ante el aspirante oficial, ya que Urtain, como se sabe, no lo es.

Dr. J. A. LEDO POZUETA
Trastornos circulatorios periféricos. — Cirugía vascular
San Ildefonso, 3 2.º, Tel. 237974
VALLADOLID

Estímulo para los árbitros de fútbol

El Colegio Nacional ha creado tres trofeos para los mejores

Madrid (Logos). — El Colegio Nacional de Arbitros ha creado tres trofeos para premiar la actuación de los Colegios de árbitros nacionales. El primero es el trofeo Escartín, que se concederá al Colegio que al fin del mes de Junio se haya distinguido en diferentes tareas de organización.

El segundo, es el primer trofeo Juan Gardeazábal, para premiar anualmente al árbitro en activo de las categorías nacionales de Primera y Segunda División que se haga acreedor a él con arreglo a diversas valoraciones, sobre todo la aplicación correcta de las reglas de juego; y tercero, el primer trofeo José Caballero, en memoria del gran árbitro del mismo nombre, para premiar a cualquier árbitro en activo de cualquier División, que se haya especialmente distinguido por su dedicación a los trabajos de organización dentro de los colegios a que pertenezcan.

Fútbol infantil

Encuentros para el domingo:

Campo número 1, Instituto "A"-Evelio, 10 de la mañana; Instituto "B"-Arco y Estrella, 11 de la mañana.

Campo número 2, Seminario "A"-Maristas, 10 de la mañana; Real San Felices-Filial número 1, 11 de la mañana.

Campo número 3, La Salle - Vadillos, 10 de la mañana; Delicios-Música y Deportes, 11 de la mañana.

Campo número 4, Santa Dorotea-Atlético Burgos, 10 de la mañana; Juventus - Seminario "B", 11 de la mañana.

12 de la mañana, Aranda - Miranda.

IMPORTANTE EMPRESA EDITORA
NECESITA PARA BURGOS
DELEGADO
Ingresará en la plantilla de la Empresa, con un sueldo de 180.000 pesetas más comisiones, dependerá directamente del gerente de zona. Tendrá plena autonomía para promocionar el equipo humano y las obras designadas, dirigirá toda la estructura comercial de su provincia.
Debe ser un hombre con visión comercial y habilidad social.
Los interesados deberán escribir con datos personales y cuantos detalles consideren interesantes al Sr. Prieto, calle Iturrisa, 9, 1.º BILBAO-3.
Garantizamos reserva absoluta y rogamos se abstengan no aptos para el cargo. GRACIAS.

Copa de Europa de baloncesto

86 - 90 el Real Madrid perdió su primer encuentro con el Ignis de Varesse

El partido de vuelta se jugará el día 25

Madrid (Alfil).— Esta tarde se ha celebrado en el pabellón deportivo del Real Madrid, con lleno completo, el primer partido de las semifinales de la Copa de Europa de campeones de Liga entre el Real Madrid y el Ignis, de Varesse, campeón de Italia. Ha vencido el Ignis por escasa diferencia de 90 contra 86, que permite tener pocas esperanzas el Madrid para el segundo partido en Varesse.

El primer tiempo, que terminó con 41-40 a favor del Ignis, fue de mayor iniciativa del Madrid, con mala defensa del equipo italiano, pero sin acertar tampoco el Madrid en el ataque y en el remate a cesta.

En la segunda mitad, los italianos con gran rapidez y remate, se impusieron casi siempre, adquiriendo ventaja en los últimos minutos, que llegó a ser de hasta diez puntos. Pero el Madrid, al final, en gran reacción, disminuyó esta ventaja, con unos contraataques rápidos.

De todas formas, el segundo partido será muy difícil para el Madrid, por la gran calidad del Ignis.

Jones fue el máximo encestador por los italianos y por el Madrid Emiliano, que fue el mejor del equipo blanco.

Fueron expulsados por cinco personales, Cristóbal y Nava, en el segundo tiempo y Rasconi. En el momento de salir de la cancha, Cristóbal hizo un gesto que provocó una falta técnica contra el Madrid.

Después de Emiliano destacaron Cabrera y Cristóbal. Arbitraron regularmente, cometiendo algunos errores de apreciación, Belosevic, de Yugoslavia, como árbitro principal y Jarzebinski, de Polonia.

DOLAR
DESAYUNOS

Primavera
VINCIT
FALLAS EN VALENCIA
Salida, 14 de Marzo
Regreso, 20
Viaje en autopullman y servicios de pensión completa.
Precio por persona: 3.000 pesetas.
★
FERIA DE ABRIL EN SEVILLA
Salida, 12 de Abril
Regreso, 19
Viaje en autopullman y servicios de pensión completa.
Precio por persona: 3.400 pesetas
★
PRIMAVERA EN PARIS
Salida, 1.º de Mayo
Regreso, 9
Cinco días de estancia en París. Viaje en autopullman y hoteles tres estrellas.
Precio por persona: 7.000 pesetas.
Viajes VINCIT, S. A.
FERIA DE OSAKA EXPO 70
Salidas especiales en avión.
●
Solicite información.
Viajes Vincit, S. A.
Agencia de Viajes Grupo A
Tit 12.
Generalísimo, 5
Teléfonos 204622 y 209472

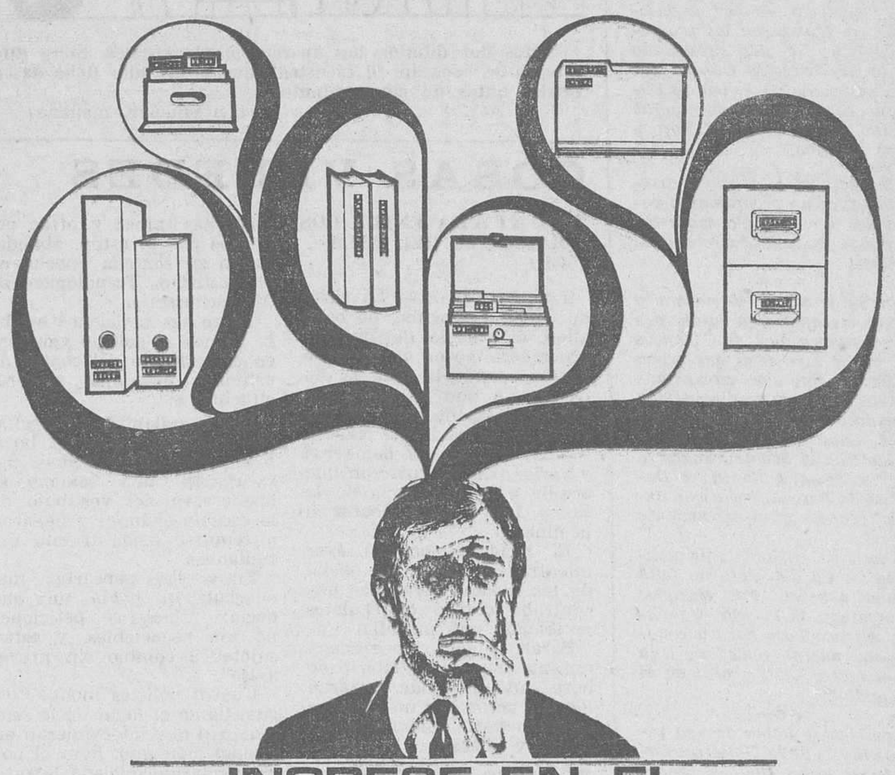
INGRESE EN EL UNIVERSO ORDENADO DE DYMO
Por qué imagina Ud. que se recurre a tantos sistemas distintos de etiquetado?
Los archivos tienen tarjetas mecanografiadas. Los carteles de venta se hacen a mano. Las notas informativas se pintan.
Utilice un método mejor: Utilice el único sistema que abarca todos los sistemas de comunicación visual.

EL SISTEMA DYMO
de venta en librerías y establecimientos del ramo
DYMO
DYMO IBERICA S. A.
vía augusta, 24-26
BARCELONA-6

M.E.C.D. 2017

TELEVISION - REPARACION DIARIA
Radio - Televisión BURGOS
AVENIDA DEL CID, 10 (Edificio Feygón)
TELEFONO: 208634

Diario de Burgos
FUNDADO EN 1891

Talleres Gráficos "Diario de Burgos"
TODA CLASE DE TRABAJOS DE CALIDAD
Revistas, folletos, acciones, impresos comerciales
Vitoria, 13 — Apartado 46 — Tfno. 202852

CRONICA TEATRAL

TIRSO DE MOLINA TRIUNFA EN MADRID

★ «El condenado por desconfiado» produjo gran entusiasmo

★ Abundancia de conferencias sobre teatro

Madrid. — (Crónica teatral especial para la agencia "Logos".

Como ya anunciamos en nuestra crónica anterior, en el teatro Español se ha montado una excelente versión, hecha por Antonio y Manuel Machado, los dos llorados poetas, de la interesante y filosófica comedia de Tirso de Molina "El condenado por desconfiado".

El arte naturalista de Moratín ha dejado paso al de profundas proecupaciones teológicas de Fray Gabriel Tellez. "El sí de las niñas" ha cerrado sus dioramas de peluquín, casaca y lenguaje lleno para abrir otros, de más majestuoso porte. Los de los campos y ciudades que recorren los dos atormentados personajes de "El condenado por desconfiado", Enrico y Paulo.

Uno, decidido, audaz, violento, pero con un punto de fe en su osado comportamiento. El otro más recogido, más seguidor de una línea moral que luego se corta, porque la duda conduce, a veces, a metas poco apetecibles.

"El condenado por desconfiado", comedia famosa de Tirso de Molina tiene otro interés además de este del libre albedrío. Este otro interés se basa en que uno de los personajes claves de la obra posee afinidades y concomitancias grandes con todos los "tenorios" que en los teatros han comparecido. Por ello se ha querido ver en la obra de Fray Gabriel Tellez un antecedente del tipo que dio margen al "donjuanismo".

Obra de difícil montaje, pero su dificultad ha sido vencida brillantemente por Miguel Narros, el director del teatro Español, que ha logrado un nuevo triunfo en su carrera artística, pródiga en ellos.

Guillermo Marín, José Luis Pellicena y Francisco Piquer, son los principales intérpretes.

OTRAS NOTICIAS :: ::

Contraste con lo señalado es el espectáculo —"show arrevistado" le llaman en los programas— que ha sido presentado en el nuevo teatro Cómico por una compañía en la que se alinean como primeras figuras Finita Ruffet, Emilio el Moro y Pepe Mairena.

En realidad este "show arrevistado" es un programa de variedades que cumple modestamente su deseo de entretener al público.

—o—

Se aproxima la primavera y ello se manifiesta ya en algunos almendros en flor, tan blancos que no se sabe si es que acaba de nevar sobre ellos circunstancia posible en estos días de tan constantes cambios meteorológicos. Con la primareva llegará también la Semana Santa. Y con la Semana Santa el Domingo de Pascua, fecha que antaño fue de gran movimiento teatral.

Ahora ya no hay tanta actividad en tal día. Pero no falta alguna novedad. Por ejemplo: el Domingo de Pascua el prolífico Alfonso Paso dará a conocer dos nuevas comedias. Una en el teatro Club y otra en el Maravillas.

—o—

También se habla de una reaparición de Julia Gutiérrez Caba en el teatro Club, al frente de una compañía que dirigirá Manuel Collado. Con algo nuevo en la formación. Por primera vez actuará con Julia Gutiérrez Caba, su hermano Emilio.

CONFERENCIAS :: ::

En el teatro Español prosiguen "Los lunes del Español", en la que intervienen destacados especialistas en la materia.

Los últimos conferenciantes han sido don Federico Carlos Sáinz de Robles, y don Mario Antolín. Sobre Moratín versó el primero, y sobre Teatro Religioso el segundo.

Con esta última y un cursillo sobre teatro italiano, explicado por el actor del Piccolo de Milán, Nico Pepe, finalizó la semana teatral, en la que también hay que apuntar otra conferencia a cargo de la notable actriz argentina del teatro y la televisión Susana Mara.

FEDERICO GALINDO

NUESTROS COLABORADORES

Honremos al P. Vitoria

Por Federico DIEZ DE LA LASTRA Y DIAZ DE GUEMES

DECIAMOS en solemne ocasión que a quien Dios le concede una preocupación en materia transcendente, no la puede soslayar sin incurrir en responsabilidad moral.

Creemos poseer cierta preocupación por los asuntos de carácter internacional, y en diversas oportunidades hemos escrito sobre temas de dicho carácter, pero sin embargo algo nos pica la conciencia, ciertamente estamos en deuda con un burgalés ilustre a quien tan intensamente preocuparon los aludidos asuntos que llegó a establecer los primeros principios verdaderamente básicos del Derecho internacional.

No nos corresponde a nosotros saldar, tal deuda, pero queremos ofrecerle, a fuer de agradecidos, lo que pudiera ser un recuerdo algún tanto perpetuo a su memoria, en la asociación que propugnamos, como mínimo tributo de Burgos al que «Por patria la coronase especial gloria».

A nuestro juicio hemos echado de ver en muchos artículos de tesis internacionales, en los domingos del diario «ABC», la falta, que sabemos no absoluta pero quizá insuficiente, de órganos que impulsen, condensen y popularicen, en una palabra, que presten calor y calor de masas, al deseo de los grandes políticos propulsores de la integración económico-política de Europa.

Uno de los más decididos y prestigioso partidario de esta idea, Paul Henri Spaak, en el número de «ABC» correspondiente al 2 de Noviembre de 1969, dice: «Cuando uno examina las declaraciones —se refiere a las de los políticos— dirigentes de tal idea— cuando las escruta sin prejuicios, se queda sorprendido por su carácter vago. También se experimenta ansiedad ante todos los equívocos que esas declaraciones contienen». En todo el artículo y a pesar de referirse a los propulsores de dicha idea, juzgamos se respira en él un necesario apoyo de carácter general, sobre todo cuando encarece su importancia económica y política. En efecto, ambos aspectos serían los primeros en experimentar ventajosos cambios que afectasen a todos los humanos y principalmente a los europeos: en lo económico, porque, como escribe el señor Codón, «una comunidad internacional es necesaria dada la indigencia humana». Así pues, comencemos a constituir la integración europea, la que juzgamos ha de ser tan beneficiosa que en lo futuro y por accesión, pudiera llegar a formarse, siquiera sólo fuera primeramente con algunos Estaaos, y como compás de espera a una total Eurasia económica. En lo político, ¡no fuera pequeña ventaja el ver alejarse el fantasma de la guerra!

Por nuestra parte, pensamos que aquella vaguedad y los equívocos de las aludidas declaraciones pudieran eliminarse si se creara un ambiente de público deseo, que respaldara y, por decirlo así, vitalizara las aspiraciones hoy minoritarias, convirtiéndolas en mayoritarias, al menos en Europa.

Tales fines creemos que pudieran lograrse con asociaciones de carácter internacional que, a modo de células establecidas en las diferentes ciudades de las naciones, por de pronto europeas, pugnasen por crear un generalizado ambiente propicio a la extensión de las ideas integracionistas.

A tal respecto y porque lo creemos congruente con la idea, nos permitimos transcribir algunos párrafos de artículos que publicamos en este DIARIO DE BURGOS en los años 1961 y 1962. En el primero dijimos: «en artículos lejanos (1956 y 1957) que el individuo por sí, suma muy poco en el logro de un objetivo de ámbito mundial», etc. Resumiendo este mentado artículo, publicado el domingo, 12 de Noviembre de 1961, decimos: que sólo constituyéndose asociaciones particulares más o menos académicas, formadas por hombres de buena voluntad, podía mantenerse aquel chispazo de «congruencia universal contra la violencia» y que «siquiera en momentos su actividad estuviera latente, llegado el caso, la reacción social no quedaría a merced de la iniciativa individual sino que por su obligada intervención, por razón de su constitución funcional, no se retrasára la actuación pública, solicitando en todas las ciudades, con la fuerza de su altruista finalidad, la adhesión de autoridades y pueblo en defensa y representación de los derechos imprescriptibles del anonimato».

Y continuábamos. «A Burgos si no fuera ya suficiente y excelso título para entrar por derecho propio en el orden internacional el ser cuna del Padre Vitoria, la bastara su propia prestigiosa resonancia histórica, no sólo limitada al campo de la Hispanidad, para verse obligada a no inhibirse ni siquiera andar remisa y menos rezagada, en la defensa de los principios de justicia, nutricios de la vida internacional, que en su espíritu germinaron».

«Ciertamente hacemos un llamamiento; pero vaya por delante que a nadie aludimos, si bien como índice de verdadera sinceridad hemos de manifestar nuestra creencia de que existen en la ciudad hombres con suficiente prestigio, en el orden a que venimos refiriéndonos, que pudieran servir de núcleo cohesivo a una organización que, con sustancia de Derecho internacional, fuera defensora de sus básicos principios hoy en grave peligro». Y que también en los momentos actuales siguen en grave peligro.

En el artículo de 1962 decíamos que en nuestro criterio, faltaba algo que engranase al individuo con la esfera internacional y a nuestro modo lo razonábamos y abogábamos, por la creación de asociaciones que a manera de células internacionales, articulasen los elementos individuales de la sociedad, con lo internacional y por ello titulábamos el referido artículo «Falta un eslabón». Y terminábamos como lo hacemos hoy: ¿Puede serlo el organismo que propugnamos?

Dibujos con siete errores

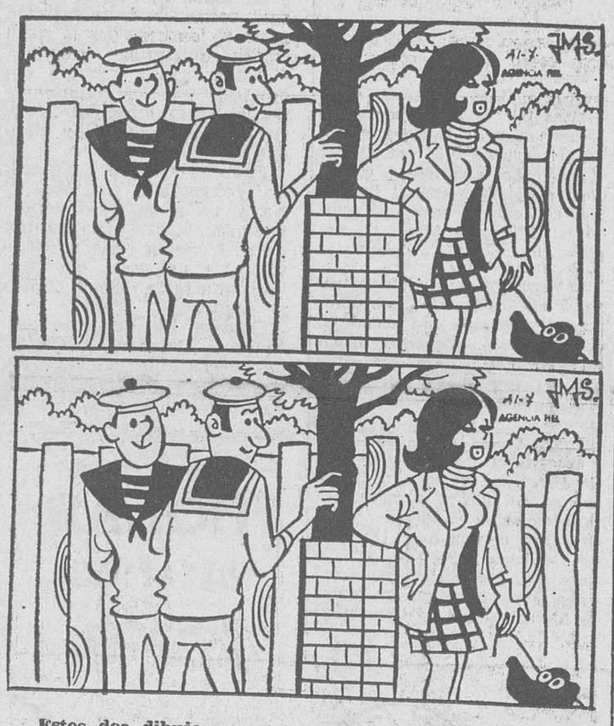

Estos dos dibujos son aparentemente iguales. Siete diferencias les separan. Si es usted buen observador debe descubrirlas antes de cinco minutos.

(La solución, mañana)

COSAS VEREDES

ATRAPADA ENTRE LOS BARROTES DEL PALACIO

Londres (Efe). — La visita de Sarah Larcombe, de ocho años, al palacio de Buckingham terminó en un pequeño drama cuando la niña se dio cuenta de que no podía sacar la cabeza de entre los barrotes de la verja del palacio.

Una brigada de bomberos y varios policías tuvieron que acudir a la residencia de la Reina Isabel para liberar a la niña.

El incidente ocurrió ayer mientras su padre, un oficial de las fuerzas aéreas, se encontraba dentro del palacio recibiendo una medalla.

Sarah quedó aprisionada durante más de un cuarto de hora antes de que llegaran los bomberos con un gato hidráulico para doblar los barrotes y liberarla.

EL PERRO SERA TAMBIEN GOLOSO

Cambridge (Massachussetts) Cuatro estudiantes y un perro, agotadas sus existencias de palomitas, pipas y otras golosinas por el estilo, abandonaron su sentada anoche en el Instituto Tecnológico de Massachussetts.

Entre sus peticiones estaba la de que el colegio vendiera en el vestíbulo del centro de estudios, peladillas y otras chucherías.

Los estudiantes, pertrechados con municiones de boca, principalmente golosinas, para resistir una semana, se apoderaron del vestíbulo de la escuela el lunes y llegaron a reunirse hasta treinta estudiantes.

Entre las pancartas que enarbolaban había una que decía: "Nuestras peticiones no son negociables, y están sujetas a cambio sin previo aviso".

Cuatro policías montaron guardia en el lugar de la sentada, sin que intervinieran en ningún momento. Pero al poco tiempo de iniciada la protesta sólo quedaban cuatro estudiantes y un perro. Lo que no aparece muy claro es el por qué de la presencia del perro en la sentada.

Barrera flotante para controlar el petróleo perdido

Venice (Lousiana). — Los trabajadores de la Chevron Oil montan una cadena de barriles para formar así una barrera flotante, para el control del petróleo perdido. Se está colocando una barrera de 500 pies en el Golfo de Méjico, para combatir la polución desde la ardiente plataforma de combustible. Los intentos para cortar el fuego con explosivos se ha aplazado debido al mal tiempo. — (Telefoto UPI-CIFRA)

Carta de MADRID

Por «TACHIN»

Más de cuatro millones de teléfonos hay en España

Tiempo espléndido y fresquete

MADRID.- *Con motivo de la festividad de los Mártires de la Tradición, se celebró ayer tarde en la iglesia de Nuestra Señora de Montserrat una misa ofrecida por el Círculo Vázquez de Mella y la Junta regional de Castilla. Asistieron unas trescientas personas, entre las cuales predominaban los jóvenes, que al terminar el acto dieron gritos diversos y cantaron el "Oriamendi".*

PRECOCIDAD

Para el mal, desgraciadamente. Inspectores de la Brigada de Investigación Criminal han capturado a una banda de delincuentes menores de edad, en la que figuraban un niño de nueve años y otro de ocho. La banda estaba capitaneada por un muchacho de 19, cuyo nombre, por su minoría de edad, no ha sido facilitado por la Policía. Los detenidos se dedicaban al robo.

QUINIELISTA

Premio a la constancia. Entre los flamantes millonarios de la última jornada futbolística se halla un vecino de Madrid, don Garrido, quinielista habitual. En una de las jornadas anteriores ya pescó sesenta mil duros. En esta última llevaba un boleto múltiple con más de trecientas apuestas y ha acertado uno de catorce, diez de trece y cuarenta y uno de doce. Cobrará, en consecuencia, algo más de doce millones de pesetas.

PIANO

Desconcierto en el Instituto Francés. El pianista Carlos de Santos, rodeado de un magnetófono, un piano, varios encargados de las cámaras y unos auriculares tremebundos, se presentó con un "Sweter" claro, sin corbata y con muchísimo pelo, precavido, sin duda, ante la posibilidad —como así ocurrió— de que se lo tomaran. La cinta repitió infinitas veces una cosita pianística. Al fin tocó él. Cundió el pitorreo. ¡"Qué se vaya", "psicópata", "que lo repita"!, y hasta un par de espontáneos colaboró con Santos manipulando sobre el teclado. Y frases como ésta, contada por el ilustre crítico Fernández-Cid: "A mí no me toma usted el pelo", que fue respondida así: "No será porque no haya materia capilar". El citado crítico termina así la reseña del lamentable espectáculo: "Convendrá tomar precauciones, ante futuros anuncios, por simple y legítima defensa de nuestra salud, que ya no está para esos ataques al sistema nervioso".

NOTICIAS BREVES

En España hay más de cuatro millones de teléfonos.

—La circulación fiduciaria total pasó de 82.107 millones en 1969 a 265.403 millones.

—Marcel Domingo, preparador del Atlético de Madrid, ha dicho: "Ahora confiamos en que los vascos pierdan un punto para jugarnos el título a partido único en San Mamés"

—Se dice que Alfredo Di Stéfano preparará al Valencia

—Leemos que en los últimos cinco años la población mundial aumentó en trescientos millones. Menos mal que la noticia nos coge ya vejetes...

—El socavón, en la calle del Pez.

—Los doce distritos de Madrid suman una superficie de 607.086.609 metros cuadrados.

—Tiempo espléndido y fresquete.

SERPENTINAS

El jefe solicita de su empleado:

—¿No podría aplazar la boda para la época de las vacaciones?

—Imposible. No quiero echarlas a perder.

—o—

Acude a la consulta médica una actriz ya entrada en años y le dice al galeno:

—Doctor, una colega que me lleva doce años me ha confesado que se acuesta tardísimo, se levanta pronto, juega tres veces a la semana al tenis, come y bebe lo que le apetece y, además le sobran los pretendientes. Desearía imitarla, pero ¿cómo lo conseguiría?

—Del modo más sencillo. Mienta usted también.

Pasando el rato

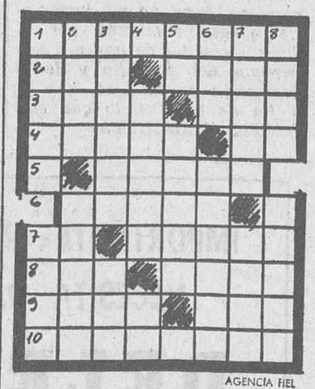

AGENCIA FIEL

HORIZONTALES. — 1: Andaluz. — 2: Pueblo de Filipinas. Cantón de Bolivia. — 3: Río de Chile. Río de Europa. 4: Rival. Repetido, cómico cinematográfico. — 5: Borde de algunas cosas. — 6: Situar. — 7: Interjección familiar. Cueva de plantígrados. — 8: De este modo. Célebre mezquita de Jerusalén. — 9: Arma antigua. En algunas partes de América, tonto. — 10: Perfumasen.

VERTICALES. — 1: Dar puntadas Lecho. — 2: (Al rev.) Perverso Colar. — 3: Primer rey de Roma. Elevo. — 4: Cierto perro. (Al rev.) Símbolo químico. — 5: Sufijo usado en química. Gordinflón. — 6: Establecimiento. Marcharemos. 7: Prevengo. Rasure. — 8: Saludable. Detienen.

SOLUCIONES

AL CRUCIGRAMA:

HORIZONTALES. — 1: Pesar. J. — 2: Renal. Sa. —3: Risco. Tal. — 4: Jorge. — 5: Parte. Gla. — 6: Fr. Aaa. Pa. 7: Tri. Borra. — 8: Oeste. U. 9: Esa. Litio. — 10: sA. Medra. 11: A. Soasa.

VERTICALES. — 1: P. Toesa. — 2: eR. Fresa. — 3: Ser. Prisa. — 4: Anita. T: — 5: Ras. Rabel. — 6: LC. Tao. iM. — 7: Ojear. Tes. — 8: O. Ruido. — 9: Tropa. Ora. — 10: saglA. As.— 11: Jalea. A.

AL JEROGLIFICO:

El gordo a Soria

JEROGLIFICO

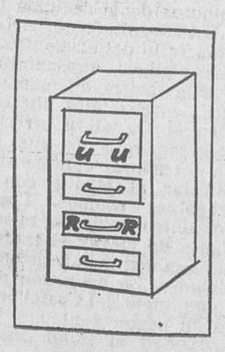

—Ahora soy panadero pero antes...

A LOS SIETE ERRORES:

Chimenea, arboleda, rama de árbol, mancha del perro, rama de árbol, pelo de la señorita, ventana.

QUE LE SUBAN EL SUELDO

El director de un gran almacén llama al jefe de una determinada sección y le pregunta si está contento con un nuevo empleado.

—Es extraordinario, señor director —le contesta el jefe—. Ayer ha hecho una cosa extraordinaria. En mi opinión convendría elevarle el sueldo.

—Pues, ¿qué es lo que ha hecho?

—Ha llegado a vender una máquina de lavar la vajilla a su propia mujer.

SIN PALABRAS

DON CELES

Por OLMO

M.E.C.D. 2017