DIRECTOR:
Esteban Sáez Alvarado
EMPRESA EDITORA:
«Diario de Burgos, S. A.»

Diario de Burgos

FUNDADO EN 1891

VIERNES, 5 DE DICIEMBRE
DE 1969
AÑO LXXIX — N.º 24.286
EJEMPLAR: TRES PESETAS

REDACCION, ADMINISTRACION Y TALLERES: VITORIA, 13 ● APARTADO 46 ● TELEFONOS: REDACCION, 201280 — ADMINISTRACION 207148 ● Dep. legal: Bu-5-1958

Ayer se llegó a un acuerdo casi completo entre España y la CEE

Ullastres espera que la negociación concluya en Enero

Las mayores diferencias entre ambas partes se centraban sobre las listas de desarme arancelario y los contingentes españoles

Bruselas (Efe).— La serie de negociaciones que empezó el pasado primero de Diciembre entre las delegaciones española y del Mercado Común Europeo ha terminado esta mañana con un sensible acercamiento en las posturas respectivas, según declaró esta mañana Alberto Ullastres, presidente de la delegación española.

En un comunicado hecho público al final de la reunión se afirma que «se han encontrado orientaciones positivas sobre los puntos que quedan por resolver y a cuya solución deberá llegarse sin tardanza». El comunicado añade que «las delegaciones se proponen terminar sus trabajos a partir de principios del año próximo».

A este respecto, Ullastres afirmó que su impresión es que las negociaciones pueden terminar en Enero de 1970.

«Esta sesión ha sido capital y la más importante de todas», declaró Ullastres, quien añadió que los asuntos que quedan pendientes se encuentran en vías de solución.

En la serie de reuniones que acaban de terminar, ambas partes reajustaron sus posturas dentro de los términos del segundo mandato justificando por ello el calificativo de «importantes» ya que se trata más que de trabajos técnicos de posturas de negociaciones que necesitan el acuerdo posterior de los mandatarios de ambas partes.

ACUERDO CASI COMPLETO

Bruselas (Crónica telefónica de nuestro enviado especial, FERNANDO BARRENA).

Terminó la sesión de negociaciones entre España y el Mercado Común y terminó bien, sobre todo si tenemos en cuenta lo mal que había comenzado. La reunión, que fue en esta ocasión por la mañana, tuvo corta duración, lo que volvió a sorprender a quienes seguimos las conversaciones. Después, Ullastres nos reunió en una rueda de Prensa, para darnos cuenta de la forma en que se habían desarrollado las cosas y con el comunicado oficial en la mano —un comunicado diplomático y frío como es habitual en estos casos— pasó a comentar lo realizado en las tres reuniones, y, especialmente en la última, en la que fue donde se han decidido las cosas.

—Las negociaciones han hecho aproximar nuestros dos puntos de vista —empezó diciéndonos—. En los puntos de vista los aspectos en los que el desacuerdo era mayor eran las «listas» de desarme arancelario español y los contingentes industriales españoles. Ya es sabido —comentó— que se han aceptado las grandes líneas de la oferta comunitaria y ahora de lo que se trataba era de ver cómo movíamos la oferta española para encontrarnos con la posición comunitaria. Realmente ha habido un acercamiento sensible en estos dos puntos concretos, es decir, que la oferta arancelaria española y la oferta de los contingentes industriales pueden encontrarse con la exposición comunitaria.

Estas ideas de nuestro embajador Ullastres muestran claramente que en la última jornada la negocación ha cambiado de forma radical respecto

(Pasa a sexta pág.)

AUDIENCIA DEL JEFE DEL ESTADO

Madrid. — Su Excelencia el Jefe del Estado, Generalísimo Franco, ha recibido en su residencia del Palacio de El Pardo, a la Junta directiva de la Casa de Aragón en Madrid, presidida por don Jorge Jordana de Pozas. — (Foto CIFRA)

Detención en Los Angeles de un individuo que amenazó de muerte a Nixon ante un auditorio de 100.000 personas

«Boicot» del Congreso al presidente: éste amenaza con mantener en sesión a las Cámaras durante la Navidad

Los Angeles (California, EE .UU.) (Efe). — «Mataremos al presidente Nixon», dijo David Hilliard, jefe de los «Panteras negras» en San Francisco, California, el pasado 15 de Noviembre.

Por pronunciar esas palabras Hilliard en público, ha sido detenido ayer por el servicio secreto, bajo la acusación de «amenazas al jefe del Estado».

David Hilliard que ahora está considerado como la máxima autoridad del partido de los «Panteras negras» tras el arresto del líder Bobby Seale, participó el 15 de Noviembre en una reunión en San Francisco y habló ante cien mil espectadores.

En el mitin, que fue retransmitido por radio, intervinieron también el líder pacifista Ralph Abernathy y el ex-senador Payne Morse.

Cuando Hilliard amenazó la vida del presidente Nixon se escucharon algunas protestas, que pedían «paz», pero el dirigente negro continuó: «¿Qué clase de paz es la que permite el genocidio del pueblo judío?».

El juez del distrito, Stanley Weigel, ha pedido treinta mil dólares como fianza para dejar en libertad provisional al detenido que, según los archivos de la Policía, ha sido arrestado varias veces, por violación, asalto, intento de asesinato, resistencia a la autoridad y conspiración.

Charles Garry, abogado de David Hilliard (y del máximo líder del partido Bobby Seale, que está siendo juzgado en Chicago desde hace tres meses) ha dicho que no podría pagar la «exorbitante cantidad pedida como fianza».

EL CONGRESO, FRENTE A NIXON

Washington (Efe). — El presidente Nixon amenazó hoy al Congreso con mantener en sesión durante las Navidades la legislatura si no actúa pronto sobre sus programas y proyectos de ley.

Esta es la segunda vez desde que llegó a la presidencia en que el presidente norteamericano pide al Congreso, donde la oposición demócrata es mayoría, que colabore con las leyes propuestas por los republicanos.

Sólo cuatro de los trece proyectos que autorizan gastos presupuestarios en el año fiscal han sido aprobados por el Congreso; el resto, en los que se encuentra el de defensa, ayuda exterior, etcétera, permanecen aún sin decidir.

En el año de sesión que ahora termina sólo en la autorización

(Pasa a sexta página)

UN PRINCIPE AFRICANO, MANIQUI EN DINAMARCA

Pascal Kamatari, de 20 años, es un Príncipe de Burundi, que, exiliado desde 1966, vive en Dinamarca, estudiando economía en la Universidad de Copenhague y trabajando como fotomodelo (maniquí) con su amiga Diana Vangsaa. En esta fotografía vemos a los dos actuando como maniquíes. — (Foto FIEL)

El Dr. D. Teodoro Fernández Cardenal, obispo de Osma

Ha sido aceptada la renuncia del octogenario Dr. Rubio Montiel

Ciudad del Vaticano (Efe).—Su Santidad el Papa ha aceptado a monseñor Saturnino Rubio Montiel, obispo de Osma, la renuncia al Gobierno de su diócesis presentada por motivos de edad. Monseñor Rubio Montiel tiene 80 años y regía la diócesis de Osma (Soria) desde 1945.

NUEVO OBISPO

Madrid (Logos).—Su Santidad el Papa Pablo VI ha nombrado obispo de Osma-Soria al reverendo monseñor Teodoro Fernández Cardenal, vicario general de la archidiócesis de Oviedo.

Monseñor Fernández Cardenal, nació en 1916, en Pesquera de Duero (Valladolid).

Fue ordenado sacerdote en 1941 en la diócesis de Palencia y en 1949 pasó a la archidiócesis de Oviedo, desempeñando diversos cargos.

Comienza el Consejo de la NATO y concluye la «cumbre» de Moscú

Una Conferencia europea sólo podría celebrarse a condición de ser preparada con toda garantía

Wilson, satisfecho pero cauteloso ante los acuerdos de La Haya

Bruselas (Efe). — La sesión ministerial del Consejo de la NATO ha sido abierta esta mañana, en presencia de más de 300 personalidades de quince países de la NATO, entre las que se encontraban trece ministros y dos ministros adjuntos de Asuntos Exteriores, doce ministros de Defensa y seis ministros de Finanzas. Grecia y Portugal estaban representadas por sus ministros adjuntos de Asuntos Exteriores.

Tras el discurso de apertura del secretario general intervino el ministro de Asuntos Exteriores belga, Pierre Harmel.

Tras el discurso del secretario de Estado norteamericano, Rogers, los medios bien informados del Consejo de la NATO han manifestado su impresión de que los norteamericanos preparan un movimiento de retirada al respecto.

El ministro belga ha manifestado que el ideal lo constituiría un acuerdo regional de seguridad europea, acuerdo falso en el caso de que mantuviera en alguna forma el «statu quo» actual en Berlín. En cuanto a una conferencia bilateral al respecto, el ministro añadió que la participación de la «República democrática alemana» sólo podría ser aceptada en tanto que no comportara su reconocimiento.

El ministro de Asuntos Exterires holandés, Luns, ha defendido una posición próxima a la de su colega belga.

El secretario de Estado norteamericano, Rogers, ha asegurado durante su intervención que, al menos hasta 1971, las tropas estadounidenses en Europa serán mantenidas al mismo nivel aproximadamente que hasta el momento.

Todos los oradores que intervinieron esta tarde en el Consejo del Atlántico Norte expresaron su creencia de que una Conferencia Europea de Seguridad sólo podrá ser reunida a condición de que se prepare minuciosamente, según manifestó hoy un portavoz de la NATO.

Maurice Schumann, ministro francés de Asuntos Exteriores, afirmó que la Conferencia Europea de Seguridad debería reunir no sólo a los países de a N. A. T. O. y los del Pacto de Varsovia sino también a los demás países europeos neutros y no alineados para atenuar la división de Europa y contribuir a la disminución de la tensión en el Mundo.

En ningún caso, según Schumann, una Conferencia Europea de Seguridad debería consagrar la ruptura de Europa en dos bloques antagonistas. Esta Conferencia debería ser preparada minuciosamente y la mejor manera de hacerlo es paso a paso, gracias a un paciente trabajo de contactos bilaterales entre países occidentales y orientales.

Aldo Moro, ministro de Asuntos Exteriores italiano, afirmó que la Conferencia Europea de Seguridad es, en principio, una idea aceptable y útil, pero participó sus temores de que el bloque oriental desea con ella sancionar definitivamente la situación en Europa, más que buscar un solución a la ruptura en dos bloques. El ministro italiano se mostró, asimismo, partidario de que todos los países europeos, así como Estados Unidos y Canadá asistan a la Conferencia.

(Pasa a sexta página)

TOMA DE POSESION

Madrid. — Ha tomado posesión de su cargo, el nuevo director de la Agencia EFE, don Alejandro Armesto Buz. En la fotografía, el presidente del Consejo de Administración de EFE y embajador de España, don Manuel Aznar, estrecha la mano del nuevo director, en presencia de las personalidades asistentes al acto. — (Foto CIFRA)

AUDIENCIA DEL MINISTRO DE TRABAJO A LA PERMANENTE DEL CONSEJO DE TRABAJADORES DE BURGOS

El señor De la Fuente prometió estudiar con el mayor interés los temas planteados

Madrid (Logos). — La Comisión permanente del Consejo provincial de Trabajadores de Burgos, visitó a mediodía de hoy en su despacho oficial al ministro de Trabajo, don Licinio de la Fuente. Acompañaba a esta Comisión el vicesecretario de Ordenación social de Sindicatos de aquella provincia.

El presidente de dicho órgano representativo sindical, don Miguel García Ortiz, hizo uso de la palabra para agradecer en primer término al ministro la deferencia de tomar contacto personal con una representación de los trabajadores burgaleses, manifestándole, asimismo, que su nombramiento constituía una gran esperanza para el mundo del trabajo. Aludió después el señor García Ortiz a los problemas relacionados con la negociación colectiva de trabajo, precios y salarios, así como a diversos aspectos en orden a los trabajadores de edad madura, vivienda, seguridad social y promoción social.

Sobre los temas que le habían sido expuestos, don Licinio de la Fuente manifestó que serían estudiados con el mayor interés, indicando en relación con el tema salarial, que el Gobierno viene estudiando tan importante cuestión con la atención y minuciosidad que el mismo requiere. Se refirió después el ministro a la necesidad de mantener el equilibrio entre precios y salarios, señalando que las metas del Gobierno se orientaban en este sentido a conseguir una efectiva elevación de la capacidad adquisitiva de los trabajadores.

Reitera el Episcopado español su conocida actitud respecto al proyecto de nueva Ley Sindical

Sigue siendo necesaria la aportación del Estado pero la Iglesia va hacia una independencia económica

Favorable acogida a las inquietudes planteadas por los seminaristas

Madrid (Logos).— La oficina de información del Episcopado Español nos remite la siguiente nota:

«Los obispos españoles, reunidos en la XI Asamblea plenaria, reconocemos la urgente necesidad de una nueva Ley Sindical que dé cauce legal satisfactorio a las legítimas aspiraciones del mundo del trabajo.

«Reiteramos una vez más nuestros votos por que la reordenación del sistema sindical español se inspire en los principios básicos de la doctrina social católica que públicamente formulamos en el documento colectivo sobre el sindicalismo (Julio de 1968).

«Deseamos que las reformas de que sea objeto el actual proyecto de Ley presentado en las Cortes, reflejen con la máxima perfección y efectividad posibles los principios de la doctrina social de la Iglesia acerca de la autonomía y representatividad auténticas.

Exhortamos, pues, a cuantos tengan la posibilidad de influír en la elaboración de la Ley a que actúen de acuerdo con su responsabilidad de ciudadanos cristianos, teniendo en cuenta la enseñanza de la Iglesia, los derechos personales y colectivos de los trabajadores y las circunstancias concretas de nuestra Patria.

NOTA DE LA ASAMBLEA

Madrid (Logos).— La Oficina de Información del Episcopado Español nos remite una nota de la XI Asamblea plenaria de la Conferencia Episcopal Española en la que, entre otras cosas, se dice:

«En la mañana de hoy ha continuado sus trabajos la XI Asamblea plenaria de la Conferencia Episcopal española. Después del rezo colectivo del «laudes», se ha procedido a la lectura y aprobación del acta de la sesión anterior y acto seguido ha aprobado el texto de un comunicado de la Conferencia referente al proyecto de Ley Sindical. Durante toda la jornada la Asamblea ha atendido a los informes y estudios de varias comisiones episcopales y ha deliberado ampliamente sobre los temas que ellos han suscitado.

«El presidente de la Comisión de asuntos económico-jurídicos, monseñor Jubany, obispo de Gerona, presentó un documentado planteamiento de la situación y perspectivas de la dotación económica de la Iglesia española.

Expuso los sistemas vigentes en otros países, a saber: oblaciones voluntarias de los fieles (USA., Inglaterra, Francia); impuestos especiales con fines espirituales (Alemania, Austria); consignación de una cantidad en el presupuesto del Estado (Bélgica, Italia, España, Hispanoamérica).

«El informe calibra las ventajas e inconvenientes de cada sistema, sobre todo desde el

(Pasa a sexta pág.)

FIESTA PATRONAL DEL ARMA DE ARTILLERIA

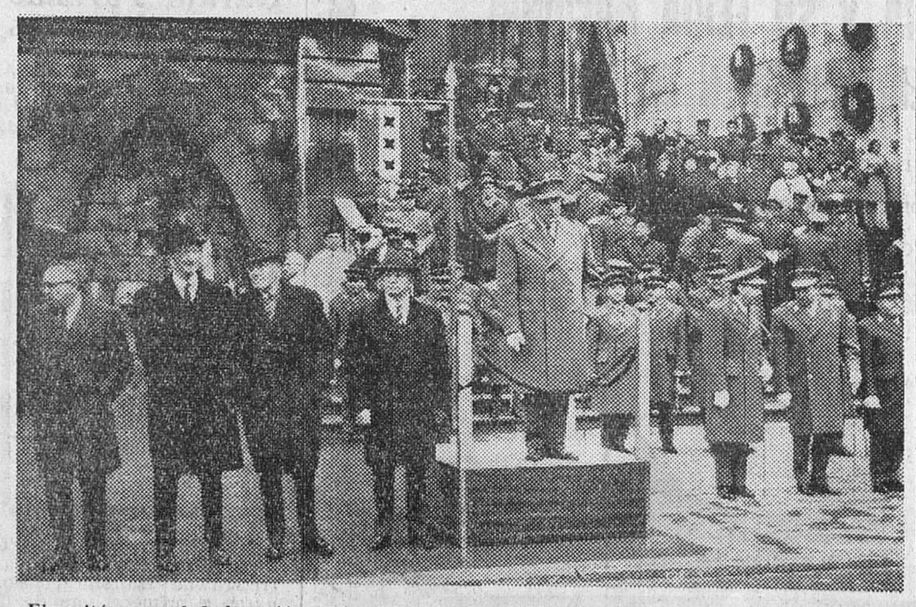

El capitán general de la región, teniente general Cabanas Vallés, presenciando, con las demás autoridades, el desfile de las tropas de Artillería que rindieron honores en la fiesta dedicada a Santa Bárbara, conmemorada ayer con una misa que tuvo lugar en la Catedral.—(Foto FEDE)

Un gran «belén» en la plaza de San Pedro

Será bendecido por el Papa el día 21

Ciudad del Vaticano (Efe) — Su Santidad el Papa Pablo VI bendecirá personalmente el domingo, 21 de Diciembre, un gran "belén" que será instalado en la plaza de San Pedro, en el Vaticano, y se reunirá con los niños romanos que tomaron parte en un concurso destinado a premiar el mejor "nacimiento" realizado en casa o en las escuelas.

M.E.C.D. 2017

Postal

INSISTIENDO SOBRE LA UNIVERSIDAD

EN un estudio, digno de toda confianza, que alguien ha llevado a cabo hace muy poco, se llega a la conclusión de que los universitarios proceden en un 0,2 por ciento de familias de obreros y en la misma proporción, del campo, a través de los obreros agrícolas o de los minifundistas de secano —que viene a ser lo mismo— que son los que se dan por nuestros pagos. No está en nuestras manos hacerlo, pero invitamos a quien pueda a que haga un estudio de en qué proporción se dan los universitarios burgaleses. Intuímos, casi apostamos sobre la seguridad, que esas cifras enojosamente bajas a escala nacional, iban a registrar guarismos y decimales aún más bajos a escala provincial. ¿Solución? Este es otro cantar del que no poseemos ni la letra ni la música.

Universidad para Burgos. Por lo menos, las Facultades que se crean precisas y de justicia. ¿No era éste el sueño dorado de unos cuantos que, aún no hace tanto tiempo, se lanzaron a la batalla que ya es victoria en otras provincias? ¿Dónde están ahora? ¿Por qué andan callados como si les hubiera invadido una afonía aguda? No es la primera vez que tratamos el tema y, creemos, no será la última. Nos gustaría dejar grabados, en cada pared, en cada metro cuadrado, sobre la mesa de trabajo de quien a lo mejor puede, que en esta tarea que un día se tomaron como quehacer perentorio, hay dos términos que no se pueden admitir: El desaliento y la derrota, justo las dos cosas que están en el aire burgalés, hoy por hoy.

Está a punto de terminar el trimestre. La alegría de la vuelta de cuantos muchachos estudian en otras provincias, no compensará el dolor de verlos marchar de nuevo en los primeros días del año. Ni es paliativo de los padres que, por la repajolera situación económica, ven a sus hijos atados a un porvenir mucho menos brillante del que por inteligencia y voluntad podía estarles aguardando, de haber sido hechas las cosas con toda la justicia que venimos soñando.

Esto es otro lamento por la Universidad o por las Facultades precisas. Por desgracia, no será el último. No hace falta que nadie nos desafíe a ver realidades más o menos próximas. En este orden, da la casualidad de que no existen.

BURGENSE

DESPIDOS.-

RECLAMACIONES DE SALARIOS. — CATEGORIA PROFESIONAL. — Asesoramiento a empresas con carácter permanente.

TRABAJADORES: Servicio gratis. — Cuanto más complicado sea su problema, mejor le atenderemos. — Garantizamos la máxima reserva. — Esperamos su visita.

ASESORIA LABORAL. — Plaza de Vega, 27, hab. 9. — Teléfono 205600. — TITULADO POR EL MINISTERIO DE TRABAJO. — Consultas de 6 a 8.

BURGOS AL DIA

Hoy llegará a Burgos el alcalde de la ciudad

Hoy es esperado en Burgos el alcalde, señor Dancausa. El regidor burgalés asistió en Santiago de Chile al congreso hispano - luso - filipino de Municipios y regresó a España vía Buenos Aires, donde se detuvo durante unos días, llegando ayer al aeropuerto de Barajas.

Lea Vd. siempre DIARIO DE BURGOS

Delegación provincial de Trabajo

EL COMERCIO DE LA ALIMENTACION ABRIRA EL LUNES POR LA MAÑANA

Coincidiendo dos fiestas consecutivas, los próximos días 7 y 8 del actual, esta Delegación, de conformidad con lo establecido en el Calendario laboral de esta provincia para el año actual, así como con la propuesta formulada por la Federación Sindical provincial de Comercio, acuerda autorizar la apertura de los establecimientos del ramo de la Alimentación el próximo día, 8, lunes, en los horarios establecidos para estas actividades en jornada de mañana, debiendo cerrar en compensación la tarde del martes, día 9. Lo que se hace público para general conocimiento.

☆ NOTICIAS ☆

MOVIMIENTO DEMOGRAFICO.— Durante el día de ayer, se verificaron en el Registro Civil, las siguientes inscripciones:

Nacimientos: María Josefa Ortiz Mantecón, María Luisa Valle González, Adelia Martínez Esteban, Manuel Maestre Sanz, María Cruz Castrillo Pardo, Francisco Javier García Hernando, María Elena Delgado García, María del Carmen García Nebreda, María Vicenta Fernández Pérez.

Matrimonios: Don Martín Herrera Fernández con doña María Teresa Alegre Mangas, mañana a la una, en San Pedro y San Felices; don Jerónimo González Elvira con doña María Teresa Bernal Bernal, el domingo a las doce y media, en la capilla del Santísimo Cristo de Burgos (S. I. C. B. M.); don Julián Izquierdo González con doña María Luisa Rodrigo Maeso, mañana a la una, en La Anunciación; don Julio Gutiérrez García con doña Isabel Santos Rodríguez, mañana a la una, en San Lesmes; don Félix Sevilla García con doña María Pilar González Andrés, mañana a la una y media, en El Capiscol; don Santos Rodríguez Díez con doña Aurora de la Fuente Bustillo, mañana a las doce, en San Lesmes; don Félix Rodríguez García con doña María del Carmen Núñez Maestro, mañana a la una y media, en la Catedral; don Joaquín Palacín del Diego con doña María Visitación Fuente Martínez, mañana a la una, en el Carmen.

Defunciones: Irene Valdivielso Machón, de Mazuela, 60 años, San José, 4; Feliciano Sanmamés Labrador, de Villahoz, 75 años, Hospital provincial.

EXCURSIONES

A MADRID

Salidas de Burgos: Sábado 6 - 3 tarde y domingo 7 - 8 mañana. De Madrid: día 8-10 noche.

A MADRID - ESCORIAL VALLE DE LOS CAIDOS LA GRANJA Y SEGOVIA

a SAN SEBASTIAN a SANTANDER a BILBAO

Salidas de Burgos día 7, 8 mañana. Salidas de las citadas ciudades día 8, 10 noche.

Facilitamos hoteles

VIAJES CLUNIA

Ag. V. G. B. 134. Paloma, 25. Telf. 206633.

BOLETIN METEOROLOGICO.—Compresivo de los datos recogidos ayer en el Observatorio del Instituto de Enseñanza Media femenino:

Barómetro.—A las ocho de la mañana, 688,6; a las dos de la tarde, 688,0; a las siete de la tarde, 685,2.

Temperatura ambiente. —Máxima, 10,8 grados a las 14 horas; mínima, 4,0 grados a la una horas.

Dirección y velocidad del viento.—A las ocho de la mañana, NW—6 kilómetros; a las dos de la tarde, W—7 kilómetros; a las dos de la tarde, N—9 kilómetros.

Precipitación, 0,7.

Humedad, 77 por 100.

Viajes SAYCA

A MADRID

Salidas: Día 6, 3 tarde. Día 7, 8 mañana.

A BILBAO

Salida: día 7, 8 mañana.

AGB. 136. Inter. Alhambra. Moneda, 18 Tf. 205740-590

EL CUPON PRO CIEGOS.— En el sorteo celebrado en el día de ayer resultó premiado con 1.250 pesetas el número 859 y con 125 pesetas todos los números terminados en 59.

Coches sin conductor

Garaje Turismo

SEAT 1.500. MORRIS. 600-1

FARMACIAS DE GUARDIA. Torrijo, Aranda de Duero, 6; González Iglesias, Avda. del Cid, 6 y Sagredo, Barriada de la Inmaculada, 1. (Gamonal)

Auto Servicio Alimentación

Necesita señorita

Con conocimientos del ramo.

SE OFRECE.— Sueldo y pensión completa si interesa o es fuera de la plaza. — Dirigirse a MOBBA. Madrid, 13, mañanas. — (ROC. Número 2.025).

ACCIDENTES DE TRAFICO.— En el cruce de la carretera de Logroño colisionaron a primera hora de la madrugada de ayer, los coches matrículas M— 676.103 y BU— 31.807, resultando lesionados doña Sérvula Garzón de Peña, de 31 años, casada, con domicilio en Barriada Militar, 20 y don Enrique Martínez Alonso, de 28 años, casado, que habita en el Edificio San Roque, número uno.

Los dos fueron asistidos en la Casa de Socorro, cuyos facultativos apreciaron a la señora Garzón traumatismo de cráneo, herida contusa en región temporal izquierda y superorbitaria izquierda y contusiones y heridas contusas en ambas rodillas, de pronóstico reservado. Pasó al Hospital militar.

El señor Martínez Alonso sufre erosión en región frontal y herida punzante en región rotuliana derecha, de carácter leve.

—Un camión arrastró ayer tarde a la niña María Luisa Moreno Martín, de ocho años, escolar, que habita en Barriada de la Inmaculada, segunda manzana, número 15, ocasionándole lesiones de carácter reservado. Pasó a la clínica del Carmen .

CHOQUE DE VEHICULOS.— Dentro del término de Cerezo de Río Tirón, a la altura del kilómetro 20 de la carretera que conduce desde la localidad citada a Briviesca, chocaron el turismo matrícula LO-17919 y el camión PO-40065, conducidos, respectivamente, por Luis Janda Navarro, de 37 años, de Santo Domingo de la Calzada y Manuel Vilaro San Luis, de 28 años, de Marín (Pontevedra). En el accidente resultó levemente herido el conductor del turismo y sufrió lesiones graves su hijo, Luis Janda Pérez, de 11 años.

LAVADORAS SUPERAUTOMATICAS GRANDES DESCUENTOS

RADIOLANDIA

CARDENAL SEGURA, 9

GRATITUD. — Los hijos y demás familia de doña Nicolasa Arroyo Espiga (q. e. p. d.), que falleció el día 30 de Noviembre último, agradecen a cuantas personas asistieron al entierro y funeral, celebrados por el eterno descanso del alma de la finada.

—Dª. Teodosia Manchón, madre de doña Irene Valdivielso Machón, fallecida el pasado día 3 y omitida por error en la esquela publicada ayer; hijos y demás familia, agradecen a cuantas personas asistieron al entierro y funeral celebrados en sufragio del alma de la finada.

Alfombras nacionales y extranjeras

muebles **evelio**

VITORIA, 56... 58, 60, 62

REGRESO DEL GOBERNADOR CIVIL

A última hora de la tarde de ayer regresó a nuestra ciudad, procedente de Madrid, el gobernador civil y jefe provincial del Movimiento, don Eladio Perlado Cadavieco, quien en la capital de España realizó gestiones oficiales.

NUESTROS TELEFONOS 201280 y 207148

SUBASTA

El día 14, en pública subasta se vende una casa, corrales, pajares con dos acometidas agua y viñedo de herederos Nicomedes Delgado Castro, en Castrojeriz.

BURGOS HACE 50 AÑOS

Del DIARIO DE BURGOS correspondiente al martes, 5 de Diciembre de 1939

EN sesión celebrada ayer por la Comisión gestora de la Diputación fue aprobado el presupuesto para el próximo ejercicio económico, cifrado en 3.848.594,05 pesetas.

✻ LOS artilleros celebraron ayer la fiesta de su Patrona, con diversos actos. Hubo la tradicional misa y festejos de hermandad, figurando asimismo en el programa una becerrada en la plaza de toros.

✻ SE autoriza al comandante de Estado Mayor, D. Angel León Goyri, para usar sobre el uniforme las insignias de la Orden de la Corona de Italia, de la que es Caballero oficial.

✻ EL domingo fue dedicado un cariñoso homenaje a la benemérita religiosa, Hija de la Caridad, sor Petra Canaluche, que desde hace cincuenta años viene desarrollando su apostolado en las Escuelas de San Vicente de Paúl. Le fue entregado un pergamino, cuyo ofrecimiento corrió a cargo del ex-alumno de dicho Colegio, D. Julio Gonzalo Soto.

✻ LA temperatura máxima de ayer fue de 4,8 y la mínima de 0,2 bajo cero.

EXPOSICION JUGUETES

CAMPO GRANDES ALMACENES

Tercera planta

CARTELERA DE ESPECTACULOS

AVENIDA. — Hoy, 5,30, 7,45 y 10,45. Excepcional estreno. **«La espalda contra el muro»** (3). Superproducción «Metro». David Mc Callum. Inteligencia, valor, astucia y sangre fía en un film apasionante. Mayores 18 años.

CALATRAVAS. — 5,15, 7,45 y 10,45. Divertidísimo estreno con Louis de Funes, Genevieve Grad, Claude Gensac. **«El gendarme se casa»** (2). Tolerada menores.

COLISEO. — Hoy, de 4 a 1 (pases 5,30, 7,45 y 10,45). Estreno cumbre. La película de la semana **«Gunn»** (3 R). Bellezas, mujeres maravillosas, peligro, acción constante y humor ¿se puede dar más? Mayores 18 años.

CONSULADO. — Hoy, estreno de una maravillosa película en Technicolor **«Salvaje y libre»** (s. c.). Con John Mill, Sylvia Syms, Bernard Miles y el pequeño-gran Mark Lester (como Philip). Le cautivará este film. Todos los públicos.

CORDON. — 5,30, 7,45 y 10,45. Un film alegre, divertido y ¡muy emocionante!: **«Jugando a morir»** (s. c.). Con «El Platanito» y los «Beattles de Cádiz». Tolerada menores. ¡Atención al importante estreno de mañana! ¡Algo asombroso!

GOYA. — Hoy, regocijante estreno. **«El bolero de Raquel»** (s. c.) con el inconfundible Mario Moreno «Cantinflas». ¡Un hombre que no sabe nadar, es salvavidas! ¡Cómico! Para partirse de risa. Sesiones 5,30, 7,45 y 10,45. Todos los públicos.

GRAN TEATRO. — Hoy, a las 5,15, 7,45 y 10,45 noche. Un estreno de auténtica calidad, en tecnicolor. **«Ceremonia secreta»** (s. c.). Una creación portentosa de tres genios de la pantalla: Elizabeth Taylor, Mía Farrow, Robert Mitchum. Mayores 18.

REX. — Hoy, de 4 a 10. Formidable doble. La realización cumbre del genial Cantinflas. **«El portero»** (s. c.) y la acción al rojo vivo en **«Superargo, el hombre enmascarado»** (2). Tolerada menores.

TIVOLI. — 5,15, 7,45 y 10,45. ¡La más audaz película producida por el cine americano! Nadie olvida el día que descubrió el amor... :**«El graduado»** (3) Un film de Mike Nichols. —«Oscar» al mejor director—. Technicolor. Rigurosa mayores 18.

CALIFICACION MORAL

1, niños; 2, mayores de 14 años; 3, mayores de 18 años; 3-R, mayores de 18 años, con reparos y 4, gravemente peligrosa.

DE LOS CENTROS OFICIALES

AUDIENCIA TERRITORIAL

SEÑALAMIENTOS PARA HOY. *Sala de lo civil.* — Incidente, procedente del Juzgado de Primera Instancia de Briviesca, seguido por don Bonifacio Luis Bárcena Sáez, con La Sindicatura de la Quiebra de don Eduardo Rubio.

Pleito de arrendamientos urbanos, procedente del Juzgado de Primera Instancia de Bilbao número uno seguido por don Federico Sarriegui Hormaechea con Mario Betrán Barrio.

INFORMACION MILITAR

INFANTERIA. — Pasa a la situación de retirado a petición propia y alta en la Escala de complemento, el comandante (E. A.) don Félix Palomar González, de "en expectativa de Servicios civiles" en la plaza de Burgos.

CABALLERIA. — Pasa a la situación de retirado por cumplir la edad reglamentaria el teniente auxiliar don Julio Llerena Cárcamo, del Regimiento Acorazado de Caballería España núm. 11, Burgos.

DELEGACION - COMISARIA PARA EL S. E. U.

I. P. S.— Se pone en conocimiento de los alumnos de esta ciudad que han solicitado el ingreso en la I. P. S. que, según nos comunican por telegrama de la Jefatura de Valladolid, deberán presentarse para las pruebas de ingreso en esa plaza de Valladolid los días 5 y 6, siendo esta convocatoria inaplazable.

Adornos Navidad - Christmas

7.ª PLANTA

CAMPO

GRANDES ALMACENES

PROYECTISTAS

— DE —

HERRAMIENTAS

Preferentemente

Peritos Industriales

AUXILIARES

— DE —

DELINEANTES

Preferentemente

Estudiantes de Oficialía

Solicitudes, a:

PLASTIMETAL

(División de Personal)

GAMONAL (BURGOS)

(R. O. C. número 2.035)

MOBAN

muebles, lámparas y decoración

Saluda

a todos los burgaleses de la capital y provincia, y tiene el gusto de anunciarles que mañana, día 6, en las dos plantas de su establecimiento, Avda. Generalísimo, 8 y Martínez del Campo, 4, se inaugurará la

IV EXPOSICION

«VALENCIA Y SU FERIA NACIONAL DEL MUEBLE EXPONEN EN BURGOS»

Selección de mobiliario y lámparas expuestos recientemente en Valencia, y prototipos del mueble funcional moderno 1970.

Esta maravillosa y única Muestra antológica durará hasta el día 20. Están ustedes invitados.

moban

MAÑANA se presenta en BURGOS

¡UNA DE LAS MEJORES PELICULAS DE LA TEMPORADA!

Un estreno que justifica se clasifique al cine como de séptimo arte

DESDE LA TERRAZA

PAUL NEWMAN JOANNE WOODWARD

20th Century Fox

CINEMASCOPE • COLOR DE LUXE

MIRNA LOY • INA BALIN • LEON AMES • ELIZABETH ALLEN • BARBARA EDEN • DIRECTOR: MARK ROBSON

¿Dónde...? ¡Esté atento!

M.E.C.D. 2017

EL MUNDO DE LA CANCIÓN

Por MARIA CONSUELO REYNA

MR. CONGRATULATIONS (Cliff Richard)

Junto con el último disco de Cliff Richard que se ha editado en España, nos ha llegado una hoja de promoción en la que se dice lo siguiente:

"Por la mañana temprano", la canción que devolverá al primer plano de la actualidad a "Mr. Congratulations". Un Cliff fácil, comercial, rítmico, pero, al mismo tiempo, con calidad".

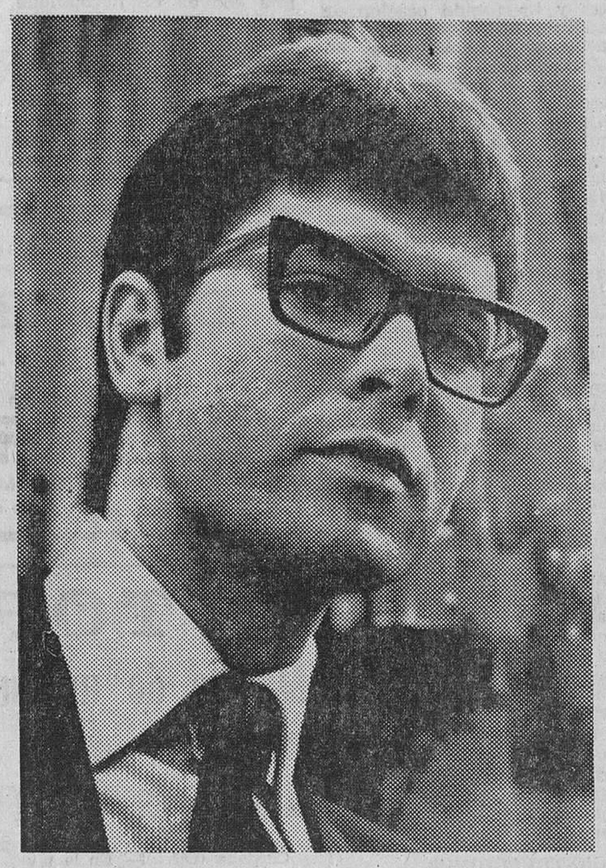

Las palabras son absolutamente ciertas, pero aunque sea verdad que Cliff fuera catapultado de nuevo a la fama internacional —en Inglaterra jamás había dejado de ser figura— gracias a "Congratulations", extraña un poco que se le identifique con esa canción.

Para todos aquellos que, en los primeros años de la década del sesenta, teníamos catorce, quince, dieciséis años, para todos aquellos que éramos entonces el equivalente de los yeyés actuales, Cliff Richard va unido al recuerdo de "Living doll", "Travelling light", "Be bop a lula", "The young ones", "Dynamite", pero jamás al de "Congratulations", tema sensiblemente inferior en calidad a todos los anteriores. Exactamente igual que hoy son nombres importantes para la juventud de todo el Mundo los de Otis Redding, Wilson Pickett, J. Hendrix, Tom Jones, Engelbert Humperdinck, Moody Blues,... para nosotros lo fueron Bill Haley and his comets, Brenda Lee, Andy Williams, Lonnie Donegan, Cliff Richard, Elvis Presley y, a partir del 63, los Beatles.

Algunos de estos nombres tenían una calidad muy por encima de la normal y se han convertido en clásicos de la música moderna, han resistido el paso del tiempo, han sabido evolucionar, o han marchado siempre en vanguardia, como es el caso de los Beatles. Uno de los casos más recientes de "resurrección a la popularidad internacioal" ha sido el de Elvis Presley con su "In the ghetto". Elvis había continuado siendo una indiscutible primera figura en Estados Unidos, pero en Europa —aunque todo el mundo reconocía su calidad— sus discos no se vendían, no tenían apenas éxito y únicamente los compraban sus más fieles seguidores... hasta que llegó "In the ghetto".

Con esto no quiero decir que Cliff Richard pueda ser comparable a Elvis Presley. Nada más lejos de mi intención. "Monstruos" como Elvis surgen muy de tarde en tarde en el mundo musical y su voz, sus dotes interpretativas pueden considerarse como auténticamente excepcionales. Sin embargo, sí que es posible que Cliff Richard vuelva a ser ídolo, aunque a escala europea.

CLIFF, BUEN SELECCIONADOR DE CANCIONES :—: :—: :—:

Cliff ha demostrado siempre una gran habilidad a la hora de seleccionar su repertorio y ha exigido en toda ocasión que las canciones tuvieran calidad y comercialidad, características que, unidas a su buen gusto interpretativo, daban como resultado unos temas dignos de tener en cuenta. "Por la mañana temprano" —número tres en Estados Unidos, en versión de "Vanitl Fare"— es el ejemplo más reciente, pero existen otros muchos. Recordémoslos brevemente.

"Tema para un sueño", "Travelling light", "The young ones"... eran canciones francamente buenas y tenían la dosis justa de comercialidad para que fueran fácilmente asimilables por el público. Posteriormente, ya en el 65, Cliff, cuya popularidad comenzaba a descender, supo encontrar la canción adecuada —"Luchy lips"— que la revitalizara. La única vez que le ha fallado su ojo clínico fue con "Constantly" —"La hiedra"— una canción maravillosa, extraordinaria, muy bien interpertada pero que pasó casi desapercibida. Sin embargo, al decidir interpretar esta canción italiana, Cliff se adelantó en varios años a sus compatriotas Tom Jones y Engelbert Humperdinck en el descubrimiento de que las canciones italianas, debidamente arregladas, podían dar un excelente resultado comercial.

LOS INCONVENIENTES :—: :—: :—: :—:

Uno de los más graves inconvenientes que Cliff tuvo que superar en su escalada hacia la popularidad fue el de su falta de naturalidad en escena. La verdad es que Cliff, si actuaba sin su guitarra, no sabía qué hacer con las manos y se convertía en el pasmarote más pasmarote de todos los pasmarotes. Total, que valía más escucharlo con los ojos cerrados. A fuerza de trabajo, de estudio, y de muchos ensayos, Cliff ya sabe moverse con una cierta gracia por el escenario.

Otro inconveniente podría ser el de la juventud actual lo considerara pasado de moda, anticuado, pero no es así. Al menos, en lo que respecta a Inglaterra, Cliff ha logrado mantener su prestigio y, en cualquier momento, puede volver a ser un número uno.

SU HISTORIA :—: :—:

La vida de Cliff Richard comenzó en Luckow (India) el 14 de Octubre de 1940 y, ocho años más tarde, marchó con sus padres a Inglaterra. Sobre estos primeros años de su vida, nos dicen en su biografía oficial: "Su interés por la música se había despertado cuando apenas tenía tres años y le regalaron un viejo fonógrafo". Esto no se lo cree ni el mismo Cliff. A un niño de tres años lo único que le interesa de un fonógrafo es romperlo lo más deprisa posible para ver lo que lleva dentro.

Cliff pertenecía al cuadro de actores de su escuela y, en una de las representaciones, se le ofreció por vez primera la oportunidad de cantar. Quedó estupendamente y sus amigos le animaron a dedicarse a la música; durante mucho tiempo Cliff alternó sus estudios primero y su trabajo en la fábrica, después, con sus actuaciones con un conjunto que había formado.

El chico se convirtió en el ídolo de la juventud de su pueblo y, poco a poco, fue subiendo peldaños hasta lograr ser presentado a Norrie Parramor. Norrie recuerda aquellos tiempos con estas palabras:

—Yo tenía un número preparado para Cliff que se llamaba "Schoolboy crush" y pedí que reuniese a los muchachos (los shadows) para ver qué tal sonaban. Aquel día, también interpretaron "Move it", una canción compuesta por Ian Samwell, guitarrista del grupo.

"Move it" se convirtió en el primer éxito de "Cliff Richard & The Shadows". Desde aquel momento Cliff fue ascendiendo y, a lo largo de su carrera, consiguió once discos de plata, un disco de oro por "Livig doll" y títulos como el de "el mejor cantante del año", otorgado por la revista "New Musical express".

Para que nada falte, Cliff también interpretó varias películas, entre ellas, "Expresso Bongo", "The Young ones", "Summer holyday"...

Pese a su éxito, Cliff ha sabido conservar siempre su sencillez. Su madre cuenta que, a veces, le decía: "Pellízcame fuerte, mamá. ¿Es verdad esto que me está ocurriendo?, ¿no es un sueño?" Otra prueba de su sencillez es que Cliff Richard —es muy peligroso— suele ir a dar clase a los niños de su parroquia.

Y esta es la historia de Cliff Richard, un nombre bastante importante en la historia de la música moderna.

LOS DIEZ DISCOS MAS VENDIDOS EN ESPAÑA

(De «Los 50 Más» de «Explosión 68»)

1 (1) «Sugar, sugar» (Archies).
2 (2) «In the year 2525» (Zagger & Evans).
3 (3) «No puedo quitar mis ojos de ti» (Matt Monro).
4 (4) «In the ghetto» (Elvis Presley).
5 (8) «El tiempo vuela» (Pekenikes).
6 (6) «Honky tonk woman» (Rolling Stones).
7 (5) «La mañana» (Al Bano).
8 (19) «Paxarinos»/«El abuelo Vitor (Víctor Manuel).
9 (9) «La charanga» (Juan Pardo).
10 (7) «La romería» (Víctor Manuel).

Al pensar la propaganda de su negocio, recapacite:

* La palabra hablada muere rápidamente...
* La imagen es fugaz...
* Lo impreso permanece.

Conviene a sus intereses anunciarse en la Prensa diaria.

Siempre resolverá hacerlo en

Diario de Burgos

ANDEE SILVER ingresa en el «clan Juan Pardo»

Andee Silver es esa niña tan mona, tan rubia, tan minifaldera y con no demasiada voz que, cada dos por tres, nos hace una visita. Desde su presentación en el Festival de Mallorca de 1969 —en el que ganó el primer premio— ha estado en España unas cuatro veces y, junto con Billie Davis, se ha convertido en la artista extranjera que con mayor frecuencia visita nuestro país para promocionar sus discos y actuar en televisión o clubs.

Andee editó su primer disco en España en Mayo del 69. Incluía u ntema de Goffin y King, «You,rè just what I was looking for today», que ya conocíamos en la versión de «Righteous brothers» y al que Andee no logró aportar nada nuevo. Este sencillo fue como una preparación del terreno para su presentación en el Festival de Mallorca.

Y llegó el Festival. Andee cantó «Te quiero, I love you», canción más bien ramploncilla y ganó. El tema no obtuvo demasiada repercusión entre la juventud española, pero Andee no se desanimó y, decidida a conquistar al público, buscó la colaboración de Juan Pardo y así nació «No, no digas nada».

«No, no digas nada» lleva música de Umberto Bindi y Barry Mason y la letra española es de Juan Pardo. En esta ocasión parece ser que Andee ha acertado y el disco se oye bastante y se vende bien.

—Andee, ¿en qué forma te ha ayudado Juan Pardo?

—Primero, escribiéndome la letra en español y, segundo, ayudándome a pronunciar, a vocalizar correctamente y estando presente durante el tiempo que duró la grabación por si acaso surgía algún inconveniente.

—¿Por qué te interesa el triunfo en España?

—No lo sé exactamente. Tal vez sea porque me he encariñado con este país, con su público...

—¿Qué piensas de «No, no digas nada»?

—A mi modo de ver, es una gran canción, muy agradable de escuchar, que va perfectamente a mi tipo de voz y que puede gustar al público.

—¿Qué significó el Festival de Palma en tu carrera?

—En lo que se refiere a España, sirvió para que el público me conociera más rápidamente.

—En dos de los discos que has editado en España, incluyes dos canciones de Umberto Bindi, ¿es tu compositor preferido?

—Bueno, hay varios compositores a los que admiro muchísimo por la calidad de los temas que escriben y, uno de ellos, es el italiano Umberto Bindi.

—¿Cuántos discos has editado hasta hoy?

—En España, solamente tres; en Inglaterra ya voy por la docena.

—¿Cuál de ellos consideras más importante?

—Cada uno fue importante en su momento.

—¿Y tu preferido?

—Siempre el último.

—¿Qué opinas de la música española?

—No la conozco lo suficiente, me faltan elementos de juicio, pero por lo que he visto y oído, creo que hay en ella muchos valores destacables que pueden interesar internacionalmente y dar un buen empuje a vuestra música.

—Gracias, Andee.

NOTICIAS a 45 r. p. m.

IVANA Y JUAN PARDO

■ Ciento cuarenta millones de pesetas es la cifra que han cobrado los Rolling Stones por sus actuaciones en Estados Unidos. Hacía muchísimo tiempo que los Rolling no obtenían en USA un éxito semejante al de "Honky tonk woman".

pese a reunir nombres como Juan Pardo, Angeles, Ivana... no aporta nada nuevo al cine musical español. Está visto que este género se resiste a los realizadores españoles.

■ Peter Holm —el guapito oficial de la discografía europea— tinuar la colaboración con Tony —Pekenike— Luz. Dice que es quien mejor conoce sus gustos musicales y el tipo de canción que le va. Cosa bastante natural si se tiene en cuenta que son novios desde hace unos cuantos años.

■ Ismael está muy ilusionado con su último LP que reune poemas de Alberti, Celaya, Miguel Hernández, Alcántara y que ha musicado él mismo. Algunas de estas canciones pueden obtener aceptación popular aunque no lleguen a un número uno.

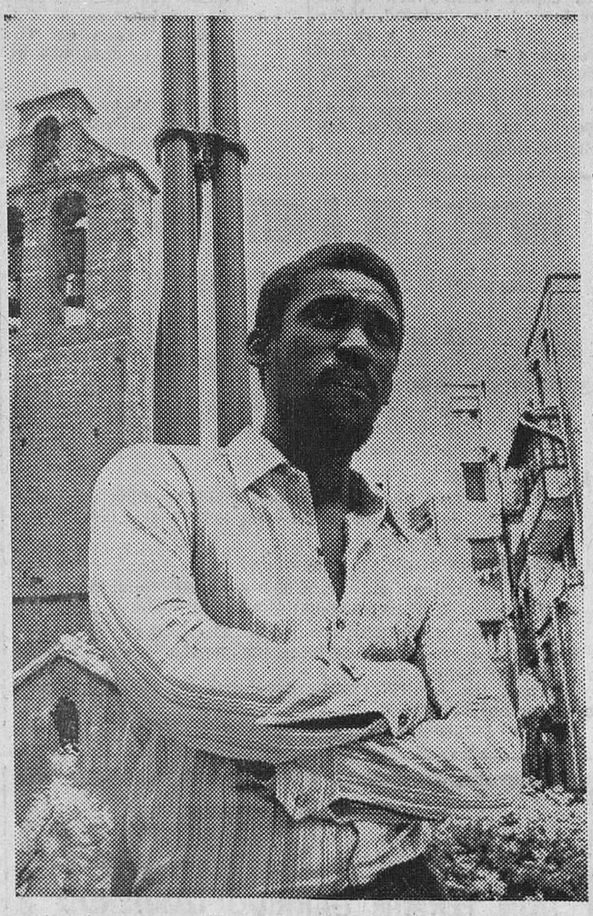

HENRY STEPHEN

■ Curioso nombre el elegido por un nuevo dúo español: "Valnica doble". Sus componentes son las autoras de "El afinador de cítaras", la canción que sirvió de presentación a "Nuevos Horizontes".

■ "Guitarra" prepara el lanzamiento de dos nuevos grupos para los que aún no tienen nombre. "Queremos —dice Alfonso Sáinz— hacer música de España para el Mundo. Os pedimos vuestra ayuda para bautizar a los grupos con un nombre bonito y español. Naturalmente, el que sugiera el nombre idóneo será el padrino".

■ La película "A cuarenta y cinco revoluciones por minuto", va a lanzar mundialmente un nuevo título: "Sweet Memory". ¿Tendrá la acogida de "Monia"?

■ Luis Llach —cuya valía se ha reconocido al fin a escala nacional gracias a "Irene" —ha pasado unos días en Londres dedicado por completo a la grabación de un nuevo disco.

■ Henry Stephen que, al parecer, se encuentra muy a gusto en España ya tiene sucesor para "O quizás simplemente le regale una rosa". La canción se llama "Un vaso de vino" y, aunque no vale nada, es casi seguro que se popularizará.

■ Karina está decidida a con-

DISCOS - DISCOS - DISCOS

ENCARNITA POLO. — "Paco, Paco, Paco", "Nube gris". (RCA Victor).

Encarnita y Waitzman han encontrado un buen filón que explotarán hasta el fin. El disco es ligeramente superior al anterior, pero con menos garra popular.

JOHN MAYALL. — "2.401", "The bear". (Decca MO 715).

Es uno de los grandes del blues progesivo, uno de los guitarras más importantes de la actualidad. El disco es una joya para aquellos a quienes guste este tipo de música.

NINO FERRER. — "Agata", "Donna rosa". (Movieplay SN 20272).

"Agata" —un tango— ha sido número uno en Italia. Es una canción corriente, pero con gracia.

NURIA FELIU. — "Nada como el amor", "Un adiós hoy es imposible". (Hispavox).

Dos temas muy románticos interpretados con sensibilidad por Nuria. Buenos arreglos de Waldo de los Ríos.

OLIVER. — "Jean", "Arrangement". (Crewe 2551 B).

Oliver puede ser una de las sorpresas del 70. "Jean" es un delicioso tema por música y letra. Muy buena cara B.

LA COMPAÑIA CONSTRUCTORA DE CABO KENNEDY. — "El primer paso sobre la Luna", "Amageddone". (President S 803069).

Otros "oportunistas". Musicalmente, nada destacable.

BOBBY GENTRY. — "No me enamoraré otra vez", "El mejor hombre de seguros". (Emi Capitol J00680167)

Un difícil tema de Bacharrach-David que Bobby ha llevado, justificadamente, al número uno de las listas inglesas.

BILLIE DAVIS. — "Billy sunshine", "I'm in love with you". (Decca MO 720).

Ninguna variación importante. La misma Billie Davis de siempre.

LOS GRIMM. — "Sin nombre, sin faz, sin silueta", "Want my love again". (Philips).

Por vez primera los Grimm se muestran como un grupo digno detenerse en consideración.

HENRY STEPHEN. — "Un vaso de vino". (RCA Victor).

Uno más de Henry Stephen.

FAIRPORT CONVENTION.— "Si tu dois partir, va t'en", "Genesis Hall". (Philips).

LA JOVEN GUARDIA. — "La extraña de las botas rosas", "El extraño del pelo largo". (RCA Victor 391052).

Lo único extraño son los títulos. El disco es vulgarcillo.

GEORGIE DANN. — "Bo-lava", "Tchang tchu-yo". (Discophon S50083).

El introductor oficial de nuevos ritmos quiere imponer ahora el "Bo-la-va". Es alegre, simpático y nada más.

FLYNG MACHINE. — "Smile a little smile for me", "Quizás nos hemos querido demasiado". (PYE H/531).

FILTRATIONS. — "Nothing but heartache", "Need your loving". (Deram MO 713).

En conjunto, un buen disco. Gran sentido del ritmo.

THE HOLLIES. — "El no pesa... es mi hermano", "Por qué te gusta". (Emi Odeón).

La interpretación de "El no pesa..." es impresionante. La cara B, mucho más ligera, es para salir del paso.

LO JAVALOYAS. — "La golondrina", "Un poco más". (Emi La voz de su Amo).

Agradable de escuchar, pero un poquillo anticuado.

THE HONEST MEN. — "Baby", "Cherie". (Sintonia 822065).

Con buena promoción tendrían éxito. Lo más destacable, aunque la forma en que las utilizan no sea muy nueva, son las voces.

TOMMY JAMES & THE SHONDELLS. — "Ball of fire", "Making good tima". (Columbia MO 711).

LO MEJOR DEL AÑO. — "LOS PAYOS": "Maria Isabel". MARY HOPKIN: "Qué tiempo tan feliz". TOMMY ROE: "Dizzy". MIGUEL RIOS: "El río. SANDIE SHAW: "Monsieur Dupont". ANGELES: "Lo mucho que te quiero". RAPHAEL: "Tema de amor". KARINA: "Las flechas del amor". JEAN JACQUES: "Mamá". A. FRANKLIN: "Rezo una pequeña oración". PEKENIKES: "El tiempo vuela". ARTHUR CONLEY: "Ob-la-di, ob-la-da". MARIA OSTIZ: "Alleluya del silencio". MITOS: "Es muy fácil". (Hispavox HX (S) 001-16).

PERFUMERIA RIDRUEJO

LAIN CALVO, 9

Se complace en anunciar a su distinguida clientela que durante los días 2 al 6 de Diciembre, ambos inclusive, la señorita

M.ª CONSUELO ITURRIAGA

DIPLOMADA DE

HELENA RUBINSTEIN

atenderá cuantas consultas y consejos le sean solicitados. — Tratamientos previa reserva de hora.

DESEO DOS LOCALES EN ALQUILER

uno de 80 a 100 m.² y otro de 150 a 200 m.²
ESCRIBIR SR. ZAMORA.
Carlos VII, núm. 90. — VITORIA

PARA TAPICERIA

se necesita señorita con práctica en máquinas de coser con motor industrial.

Preparación en una fábrica de Bilbao. Sueldo inicial 74.000 pesetas anuales. Dirigirse por escrito al Apartado 278 de Burgos. (ROC. Núm. 2.027).

M.E.C.D. 2017

VIDA RELIGIOSA

SANTOS DE HOY:

Ss. Sabas, ab.; Basso, Dalmacio, Pelino, ob.; Anastasio, Julio, Félix, Grato, Potamia, Crispín, Crispina, mrs.; Nicesio, Juan, ob., cfs.

Misa de tercera clase y color morado del I Domingo de Adviento.

SANTOS DE MAÑANA:

Ss. Nicolás, ob.; Asela, vg.; Policronio, pb.; Leoncia, Dativa, Emiliano, médico; Dionisio, Tercio, Bonifacio, Mayórico, Pedro Pascual, ob., mrs.

Misa de primera clase y color blanco de San Nicolás.

CULTOS

NOVENA DE LA INMACULADA

SAN LORENZO. — **Por la mañana a las ocho. Por la tarde a las siete y media. Predicador, don Daniel Simón Rey, profesor del Seminario.**

SAN COSME Y SAN DAMIAN. — **A las doce por la mañana y a las siete y media por la tarde.**

SAN GIL. — **Por la mañana a las ocho y por la tarde a la misma hora.**

SAN PEDRO DE LA FUENTE. — **Por la mañana a las ocho y media. Por la tarde a las siete y media.**

LA ANUNCIACION. — **Por la mañana a las ocho. Por la tarde a las siete y cuarto.**

SAN LESMES.—**Por la tarde, a las ocho menos cuarto.**

SANTA AGUEDA. — **Por la tarde, a las siete y media.**

SAN JULIAN OBISPO. — **A las ocho de la tarde.**

SAN JOSE OBRERO. — **Por la tarde a las seis y media.**

CONCEPCIONISTAS FRANCISCANAS DE SAN LUIS. — Por la tarde a las seis.

MERCED.—**Por la mañana, a la una.**

Por la tarde, a las ocho menos cuarto, con sermón a cargo del R. P. Celestino R. de Castro, S. J.

MM. CALATRAVAS.— **Por la tarde, a las seis y media.**

HIJAS DE MARIA INMACULADA.—Hoy, por la mañana, a las ocho menos cuarto y por la tarde a las seis y media. Los días laborables, a las ocho y media de la noche.

SAN PEDRO Y SAN FELICES. — Por la mañana a las ocho y por la tarde, a las ocho menos cuarto, con sermón por don Bonifacio López Serna, coadjutor de la parroquia.

MAÑANA PRIMER SABADO DE MES

Sabatina a Santa María la Mayor

Con el fin de facilitar la devoción de los cinco primeros sábados de mes, se celebrará mañana, como de costumbre, en la Santa Iglesia Catedral, en honor de Santa María la Mayor, por la mañana, a las ocho menos diez, misa comunitaria precedida de breve plática, y por la tarde, a las siete y media, misa vespertina con homilía, santo rosario, felicitación sabatina y Salve cantada.

TRIDUO EN HONOR A LA INMACULADA

Dará comienzo hoy, a las seis en San Lorenzo

Hoy a las seis de la tarde dará comienzo un solemne triduo organizado por las Damas de la Inmaculada en honor a su excelsa Patrona. La oración sagrada estará a cargo del capellán de Aviación, don Javier Quel.

EL ARMA DE ARTILLERIA CONMEMORO AYER LA FESTIVIDAD DE SANTA BARBARA

Presidió el capitán general, con otras autoridades civiles y militares

Culminaron ayer, festividad de Santa Bárbara, los actos programados por el Regimiento de Campaña número 63 en honor de la Patrona del Arma de Artillería. A las siete de la mañana hubo diana florada en el acuartelamiento y disparo de cohetes. Tras un desayuno extraordinario a la tropa, a las nueve de la mañana fue oficiada una misa en el cuartel. A las once se iniciaron los partidos de pelota en el frontón del acuartelamiento.

A las once y media, en el altar mayor de la Santa Iglesia Catedral Basílica Metropolitana, el vicario castrense ofició una misa, a cuya ceremonia asistieron las autoridades, pronunciando la homilía el canónigo don Isidoro Díaz Murugarren.

Momentos antes de la hora indicada formó en la plaza del Rey San Fernando una batería del Regimiento de Campaña número 63, con estandarte, escuadra de batidores, música del Gobierno Militar y banda de trompetas y tambores. El coronel jefe del Regimiento recibió a la entrada del templo a las autoridades y personalidades asistentes al acto.

A su llegada, el capitán general de la Región revistó a la batería y acto seguido y a los sones del Himno Nacoinal pasó al interior del templo catedralicio la enseña de la Patria ocupando lugar de honor en el altar mayor donde fue oficiado el Santo Sacrificio. Dio escolta durante la misa la escuadra de batidores y ocupó su sitial en el presbiterio, en representación del Arzobispado, el vicario general de la diócesis y deán de la S. I. C. B. M., monseñor Díez y Díez.

Presidió la solemne ceremonia el capitán general de al VI Región Militar, don Manuel Cabanas Vallés, acompañada por el gobernador civil accidental, presidente de la Audiencia provincial, fiscal jefe de la Audieincia, presidente de la Diputación, alcalde accidental, comandante aéreo, delegados de Hacienda e Información y Turismo, comisario jefe de Policía, general gobernador militar, general segundo jefe del Gobierno Militar y los generales de Ingenieros, de Intendencia, de Estado Mayor, de Sanidad y de los servicios de Artillería.

Lugar preferente ocuparon asimismo las damas de Santa Bárbara y representaciones de las distintas armas y cuerpos de guarnición en la plaza. Durante el Santo Sacrificio, un coro del Regimiento de Artillería interpretó composiciones religiosas y al final de la misa cantó el himno de la Artillería.

Concluída la solemne ceremonia religiosa, las tropas que rindieron honores desfilaron ante el capitán general.

Por la tarde fue servida una comida extraordinaria a la tropa y continuaron desarrollándose diversos actos deportivos y recreativos. A las cuatro hubo un festival en el "Gran Teatro".

Hoy, a las diez de la mañana, se dirá una misa por los difuntos del Arma y posteriormente continuará desarrollándose el amplio programa de actos confeccoinado por los artilleros en honor de su Patrona, Santa Bárbara.

EL PERSONAL DE MINAS TAMBIEN CELEBRO SU FIESTA

Por su parte, ingenieros y demás facultativs de Minas, así como personal de este sector que trabaja en nuestra provincia celebraron también la fiesta de Santa Bárbara con actos religiosos y fiestas de hermandad. Igual hicieron los ingenieros, ayudantes de Minas y demás personal que trabaja en el campo petrolífero de la Lora y en las investigaciones petrolíferas en nuestra provincia.

Quisicosas LOCALES

La calle de Villafranca, del barrio de Capiscol, es una de las más necesitadas de mejora y a lo que parece, asistimos al mómento de dejar a un lado las lamentaciones para asistir a los hechos reales que son los que interesan.

El Ayuntamiento en su reciente sesión de la Permanente adoptó un acuerdo importante, en ese sentido, el de incluir también la urbanización de la citada calle, juntamente con las de Las Corazas, Arrabal de San Esteban y subida de San Miguel, en el proyecto a ejecutar, con subvención de la Comisión provincial de Servicios Técnicos, de la que se solicita que incluya estas obras en su Plan provincial de obras para el ejercicio próximo.

Claro que tanto como al Ayuntamiento habrá que estar agradecido al gobernador civil, señor Perlado, que, dándose cuenta del grave problema de las urbanizaciones en la capital de la provincia, en su condición de presidente de la expresada comisión de Servicios Técnicos, ha acogido comprensivamente la solicitud del Concejo burgalés.

—o—

El ordenador electrónico no acaba de entrar en funcionamiento en la Casa Consistorial. Un equipo de funcionarios estuvo dos meses en Madrid, especializándose en el manejo del moderno programador y pasa el tiempo sin que se reciban las piezas que faltan por acoplar.

A lo mejor son de importación —las piezas— y es necesario esperar al barco o al avión.

Claro que cuatro meses de espera son muchos meses.

—o—

Eso de ofrecer participaciones de Lotería con recargos y añadidos de rifas no debería permitirse. Cierto que el que lo adquiere no está obligado a comprarlo, pero el fenómeno presenta un aspecto de lo más deplorable y dice bien poco en favor de nuestra sociedad. Debería imponerse una prohibición total.

—o—

Cuando las cosas no tienen ya solución, quejarse por quejarse no conduce a nada. Ahora mismo, tenemos delante de nuestra mesa una carta en la que su autor se lamenta de que ahora en que estamos como quien dice en época invernal, el Ayuntamiento consienta la ejecución de obras de urbanización como sucede en el sector de la calle de Calatravas.

Otros vecinos advierten este hecho en distintas zonas. Lamentarse de lo que pudo haber sido y no es, creemos que no conduce a nada. Lo ideal sería que una obra que comienza en la primavera esté completamente concluída antes del invierno, pero cuando se inicia al final del verano ¡apaga y vámonos!

De todos modos resulta innegable que a poco que los contratistas se lo propusieran —si no existen causas de fuerza mayor— las urbanizaciones deberían adquirir un mayor ritmo y rapidez.

—o—

Nuevo temporal de nieve y viento casi huracanado. Se cernió a primera hora de esta madrugada, mientras a veces parpadeaba la luz eléctrica, obligando a encender velas en nuestra Redacción y talleres.

Martinillos

Mañana comenzarán los festejos patronales del Arma de Infantería

He aquí el programa de los actos organizados por ed Regimiento de Infantería San Marcial, núm. 7, con motivo de la festividad de la Inmaculada Concepción, Patrona del Arma de Infantería:

DIA 6

A las diez, apertura oficial de los festejos patronales con lectura del pregón, del que es autor el teniente coronel de Infantería, diplomado de E. M. D. Juan Vicente Izquierdo, en el «Patio de Armas», con disparo de bombas, cohetes y lanzamiento de globos.

A las diez y media, concurso de patrullas con ejercicios de tiro.

A las once y media, juegos cuarteleros.

A las doce y media, concurso artístico-literario, con exposición de trabajos en el Hogar del Soldado.

A las tres, función de cine en el Hogar del Soldado, con la película «15 bajo la lona».

DIA 7

A las nueve y media, misa.

A las once, juegos deportivos.

A las tres, función de cine en el Hogar del Soldado, con la película «La paz empieza nunca», y reparto de localidades para asistir al partido de fútbol «Burgos - Valladolid».

DIA 8

A las ocho, diana floreada por la banda y música, con disparo de cohetes.

A las ocho y media, misa de comunión en la capilla del Regimiento. A continuación, desayuno extraordinario.

A las once, misa solemne en la iglesia de la Merced, con sermón a cargo del teniente coronel capellán, teniente vicario de la 6.ª Región, D. Joaquín Barco Acosta.

A continuación, responso por los fallecidos del Arma.

A la una y media, comida extraordinaria a la tropa.

A las cuatro, gran festival artístico-musical en el Hogar del Soldado.

DIA 9

A las doce, reparto de diplomas y premios.

A las tres, función de cine en el Hogar del Soldado, con la película «Aliki en la Marina».

UNION ELECTRICA MADRILEÑA, S. A.

Dividendo a cuenta

El Consejo de Administración de esta Sociedad ha acordado el pago de un dividendo a cuenta de los resultados del presente ejercicio, libre de impuestos, a las acciones cuya numeración se relaciona y por la cuantía que se indica.

25,— pesetas a las acciones números:

1 al 6.502.762
7.153.040 al 13.843.307 y
16.042.997 al 16.070.789

23,63 pesetas a las acciones números:

13.843.308 al 14.260.441

16,25 pesetas a las acciones números:

6.502.763 al 7.153.039

12,50 pesetas a las acciones números:

14.260.442 al 16.042.996

2,08 pesetas a las acciones números:

16.070.790 al 17.740.400

Las acciones suscritas últimamente por los tenedores de bonos emitidos en 1959, percibirán el dividendo a cuenta de 5,15 pesetas por acción, tan pronto queden formalizadas las operaciones de la pertinente emis' n de acciones.

El pago de dicho dividendo se efectuará a partir del día 15 de Diciembre próximo, contra cupón número 114, en las oficinas de la Sociedad, Velázquez, 157, de Madrid y en los Bancos Urquijo, Hispano Americano y Aragón, en sus Centrales, Sucursales y Agencias.

Madrid, 28 de Noviembre de 1969. — EL CONSEJO DE ADMINISTRACION.

Burgos cuenta con casi las mismas parroquias que hace 100 años. Los habitantes se han doblado. También los templos tendrán que doblarse.

8 de Diciembre. DIA DE LOS NUEVOS TEMPLOS PARROQUIALES

CRONICA DE BELORADO

Auge en la actividad local.- Nuestra agricultura

Como ya saben nuestros lectores, quedó instalada y en funcionamiento en esta villa, la Oficina del Servicio de Extensión Agraria, que tantos beneficios ha de traer a la comarca de Belorado, de cultivos y aprovechamientos polifacéticos en esta rama de la producción.

Un paso más y con la pretendida Ordenación Rural, entraría a plena y racionalizada explotación la potencial fuente de riqueza que entraña esta tierra, mitad huerta mitad cereal, mitad monte, mitad llano.

Esta Corresponsalía se ha dado un paseo por los montes y ha tenido ocasión de admirar la belleza de las repoblaciones efectuadas en Montemayor Cuartel B por el Patrimonio Forestal del Estado. Amplias extensiones limpias del roble en estado subarbustivo, presentan hoy calles extensas de pinos de varias especies, predominando el laricio y el silvestre, que pese a ser el primer año de vida, se levantan airosos y robustos, fruto de la especialización y de la selección de las semillas y de las plantas que efectúan nuestros acreditados técnicos de montes.

Dos amplios pastizales de unas doscientas fanegas ornan los límites de la repoblación hacia Belorado, donde aprovechan la otoñada unas doscientas reses de ganado vacuno de carne y leche de las especies del país y de la raza holandesa. Los pastores acostumbrados a la pelea con el monte, dura y fatigosa tarea, para aprovecamento de los pastos naturales que antaño se efectuaba, pueden ahora descansar, sabiendo que sus ganados los guarda dentro de los pastizales la cerca que los rodea.

No mucho tiempo habrá que esperar a que Belorado en sus montes nos pueda ofrecer ese paisaje típicamente alpino, bello y encantador.

CONSTRUCCIONES

En poco más de seis meses, ha concedido el Ayuntamiento de la villa, licencia para construir cerca de 100 viviendas a diversos promotores. Teniendo en cuenta que casi todas van ubicadas en lo que pudiera clasificarse como zona de ensanche, que es lugar contiguo a la carretera nacional Logroño-chamiento de los pastos natude una zona de desarrollo auténtico. Ciertamente en el volumen total, es una cosa pequeña, pero mirado proporcionalmente, sería el equivalente, a que en Burgos capital, por ejemplo, se hubieran solicitado 6.000 de una sola vez.

CULTURA

Se están dando los últimos toques al Colegio de Enseñanza Media, capaz para 560 alumnos de Belorado y su comarca. El aspecto del edificio es extraordinariamente bello. Sus colores delicados y su acabado perfecto.

Días atrás efectuó la visita al mismo don Albinio Martín Gabriel, inspector de Enseñanza Media del Distrito Universitario de Valladolid, a fin de informar al Ministerio.

Según acuerdo plenario, se propone al Ministerio el nombre del Colegio Martínez del Campo, en memoria de aquél hijo esclarecido de la villa, que se llamó don Eduardo Martínez del Campo, que llegó a ocupar la presidencia de lTribunal Supremo y del que hoy viven dignos sucesores, entroncados a familias de tanta raigambre en la provincia, como la viuda de nuestro hijo adoptivo, el llorado general Yagüe.

DIA DEL MAESTRO

Como en años precedentes, el día 27 de Noviembre, celebró el Magisterio local la festividad de su Patrono, San José de Calasanz.

A las doce de la mañana, tuvo lugar la santa misa, en la que ofició nuestro párroco, don Elías Sáiz, quien dirigió una sentida plática alusiva al caso. Los niños y niñas del Grupo Escolar llenaban las naves del templo y estaban presididos por sus respectivos maestros. A continuación de la misa, niños y maestros se trasladaron al cine municipal, donde por gentileza de la Caja de Ahorros, fue pasada por la pantalla una bonita película, que resultó muy del agrado de los concurrentes. A mediodía se reunieron todos los maestros en un acreditado restaurante, donde tuvieron una comida de hermandad, reunión en la que se hizo derroche de alegría y buen humor, prolongándose hasta bien entrada la noche y dando así por terminados por este año los actos conmemorativos en honor del Santo Patrono de los maestros.

FERIAS

El pasado día 25 y siguientes, tuvieron lugar en esta villa las renombradas ferias de Santa Catalina y a pesar de que el tiempo no acompañó, por lo desapacible del día, sin embargo, se notó mucha afluencia de forasteros, así como también afluencia de ganado en el ferial. Los precios, poco más o menos, fueron éstos: Terneros de un mes, de 7 a 8.000 pesetas; vacas para matadero, de 15 a 20.000; caballar para carne, lechales de, 8 a 10.000; ganado mayor (equinos), desde 2.000 hasta 10.000 pesetas, según estado de cebamiento. En ganado de cerda se cotizaron los tetones, alrededor de 1.100 pesetas (18 kilos peso y dos meses de edad). Tónica general de la feria: estabilidad de precios con relación a ferias anteriores.

El corresponsal

Por viaje a Londres

DEL BARCO

SASTRERIA - BOUTIQUE

Permanecerá cerrada los días 3 al 10 del presente
El motivo de este viaje es recoger las últimas tendencias de la moda «in» para presentarlas al público burgalés en la nueva boutique que próximamente abrirá en la

PLAZA SANTO DOMINGO DE GUZMAN
(Portales de Antón)

◆ TOROS ◆

Muerte de un banderillero mejicano, herido el domingo último en Santa Clara

Córdoba (Cifra).— En la plaza de toros de Córdoba se celebró esta tarde un festival taurino, organizado por el Regimiento de Artillería de Campaña número 42, con motivo de la festividad de la Patrona de Artillería, Santa Bárbara. Se lidiaron tres novillos de las ganaderías de don Ramón Sánchez, don Fermín Bohorquez y don Salvador Guardiola, que dieron buen juego. Gabriel de la Haba «Zurito», dos orejas y rabo; Fernando Tortosa, dos orejas; Florencio Casado «El Hencho», dos orejas y rabo.

Al final del festejo se soltaron varias vaquillas para divertimiento de la tropa. La tarde fue intensamente fría, pero la plaza cordobesa registró una buena entrada.

TERCERA DE FERIA EN QUITO

Quito (Ecuador) (Efe). — Tercera corrida de la feria de Jesús del Gran Poder, con lleno completo. Tres toros mejicanos de Santacilla y tres ecuatorianos de Gangoneta, buenos en general.

Alfredo Leal, ovación y vuelta al ruedo en su primero. En su segundo, gran ovación, dos orejas y vuelta. Manuel Benítez "El Cordobés", dos orejas y vuelta en medio de vítores y música en su primero. En el otro, manso, no logró lucirse. Al final saludó desde el tercio. Francisco Rivera "Paquirri", faena completa en su primero. Ovación, una oreja y dos vueltas al ruedo. En el sexto, faena de aliño. Saludos desde el tercio.

BANDERILLERO MEJICANO MUERTO A CONSECUENCIA DE UNA CORNADA

Méjico (Efe).—Infinidad de personas en su mayoría subalternos taurinos, han desfilado anoche y en la mañana de este día, por la capilla ardiente, en donde se vela el cuerpo del banderillero Raúl Basso, que murió ayer en el Hospital de Jesús de esta capital, a consecuencia de la gravísima cornada que sufrió el domingo pasado en la plaza de Santa Clara, Estado de Méjico.

El caso de Raúl Basso tiene similitud con el del banderillero madrileño Paco Pita, muerto en Agosto pasado, tras ser herido en el coso de San Sebastián. Uno y otro subalternos taurinos perecieron al declarárseles la septicemia gaseosa.

El sepelio de Raúl Basso se efectuará esta tarde.

Cuando gastes tu dinero en diversión, acuérdate de nuestros pobres enfermos y comprobarás la alegría que sientes al darnos una parte.

Asociación española de LUCHA CONTRA EL CANCER.

Placa al Mérito Turístico al Banco HISPANO

En la mañana del miércoles, día 3 y en el Ministerio de Información y Turismo, se ha hecho entrega al Banco Hispano Americano de la Placa de plata al Mérito Turístico, concedida a dicha entidad por su constante labor en pro del turismo nacional, preocupación constante del Banco, que ha culminado en la edición a todo color de una serie de folletos dedicados a todas y cada una de las provincias españolas y que bajo el común denominador de la frase «Conozca España con nosotros» describen en forma muy amena las características, tradiciones, usanzas, costumbres y economía de la totalidad de las regiones españolas así como informan descriptivamente de los monumentos artísticos y hechos más relevantes. Esta información se complementa con la publicación de un mapa de cada provincia y plano de la respectiva capital.

Esta Placa viene a ser el reconocimiento a la eficaz labor desarrollada por este Banco para colaborar en el constante auge del turismo.

✝

EL SEÑOR

Don Carlos Arangüena y García-Inés

MEDICO DIRECTOR DEL HOSPITAL DE SAN JULIAN Y SAN QUIRCE (BARRANTES)

Descansó en la paz del Señor, el día 29 de Noviembre, después de recibir los Santos Sacramentos y la Bendición de Su Santidad

(Q. E. P. D.)

EL EXCMO. CABILDO METROPOLITANO, PATRONO DEL HOSPITAL

Invita al funeral que por el eterno descanso de su alma se celebrará mañana, a las ONCE de la mañana, en la capilla del Santísimo Cristo de Burgos.

Acto de caridad por el que les anticipa las más expresivas gracias.

Burgos, 5 de Diciembre de 1969

El Excmo. Sr. Arzobispo de Burgos concede indulgencias en la forma acostumbrada.

EMPRESA DE AMBITO NACIONAL

PARA SU SUCURSAL DE BURGOS

PRECISA

SECRETARIA DE DIRECCION

Con experiencia en archivo, taquigrafía, mecanografía y relaciones públicas. Indispensable conozca idioma francés.

ADMINISTRATIVO

Para puesto de responsabilidad, sólida formación, dotes de mando en edad comprendida entre los 28 a 35 años.

AUXILIAR ADMINISTRATIVO (Masculino)

Cultura general, cálculo y mecanografía, indispensable haber cumplido el servicio militar.

ABSOLUTA RESERVA PARA COLOCADOS

Escribir a mano adjuntando fotografía tamaño carnet a «Departamento de Personal».

Apartado 184. — BURGOS. Se devolverán las documentaciones de los reprobados.

(Nuestro personal conoce este anuncio). (ROC. Núm. 2.036)

✝

TERCER ANIVERSARIO
EL SEÑOR

DON SANTIAGO ARTECHE URIBARRI

Falleció el día 5 de Diciembre de 1966

Y

PRIMER ANIVERSARIO
DE SU ESPOSA

DOÑA TERESA GARCIA RODRIGUEZ

Fallecida el día 31 de Diciembre de 1968

(Q. E. P. D.)

LA FAMILIA ruega a sus amistades una oración por el eterno descanso de sus almas y la asistencia a las misas que se celebrarán HOY, viernes, día 5, en el Teresiano, a las ocho, en la Merced, a las ocho, ocho y media, diez, una y ocho tarde; San Lorenzo, el día 6, a las ocho y diez de la mañana y en San Cosme las gregorianas, que comenzarán hoy, a las 7,30 de la tarde. Así como las que se digan el día 31, a las mismas horas y en dichas iglesias y en San Lesmes, a las nueve y diez de la mañana.

✝

EL SEÑOR

DON FERMIN GARRIDO IZQUIERDO

Falleció en el día de ayer, a los 87 años de edad, confortado con los Santos Sacramentos y la Bendición de Su Santidad

D. E. P.

Sus resignados hijos, Mercedes, Quintín, Quirina, Irene, Segismundo, Florencia y Vidal Garrido Izquierdo; hijos políticos, María Presentación Estévez, José Blasco, Eugenia Orcajo, Miguel Sebastián y María-Teresa del Castillo; nietos y biznieta; hermana, Juliana; hermanos políticos, sobrinos, primos y demás familia

RUEGAN una oración por el eterno descanso de su alma y la asistencia a las honras fúnebres y entierro que se celebrarán en la iglesia parroquial de SAN ESTEBAN, PROTOMARTIR, HOY, VIERNES, a las CUATRO Y MEDIA, y seguidamente a la conducción del cadáver al Cementerio de San José. Actos de piedad por los que les anticipan las más sinceras gracias.

Vivía: San Esteban, 29.

✝

EL SEÑOR

Don Carlos Arangüena y García-Inés

(MEDICO)

Descansó en la Paz del Señor, el día 29 de Noviembre, después de recibir los Santos Sacramentos

Q. E. P. D.

SUS COMPAÑEROS DE ASOCIACION CLINICA ESPAÑOLA, S. A.

INVITAN a sus amistades a la asistencia al funeral que por el eterno descanso de su alma se celebrará en la iglesia parroquial de SAN LESMES, ABAD, HOY, VIERNES, a las SIETE Y CUARTO de la tarde.

Acto de caridad por el que les anticipan las más expresivas gracias.

Burgos, 5 de Diciembre de 1969.

M.E.C.D. 2017

UN AVION CON 62 PERSONAS CAE AL MAR, EN VENEZUELA

Perecieron todos, figurando entre las víctimas un matrimonio tinerfeño

Caracas (Efe). — Un «Boeing 707» de la empresa «Air France», cayó anoche al mar frente al aeropuerto internacional de Maiquetia. El accidente se produjo momentos después de haber despegado del aeropuerto con destino a París, con escala en Point a Pitre, en Guadalupe.

Testigos presenciales del accidente aseguran que el avión, al tratar de tomar altura perdió un motor cayendo al mar envuelto en llamas.

RESCATE DE CADAVERES

Caracas (Efe). — Han sido rescatados veinticinco cadáveres de los pasajeros que viajaban a bordo del avión de «Air France» según informó esta mañana un portavoz de dicha compañía.

En el aeropuerto, familiares de las víctimas tratan inútilmente de identificar a los pasajeros del «Boeing 707» traídos a tierra y que se hallan totalmente desfigurados.

Entre los sesenta y dos ocupantes del avión figuran veintiún tripulantes y cuarenta y un pasajeros, de los cuales diecinueve habían subido en el aeropuerto de Maiquetia con destino a París vía Point a Pitre.

UN MATRIMONIO ESPAÑOL FIGURA ENTRE LAS VICTIMAS

Caracas (Efe). — Entre los pasajeros del «Boeing 707» figura un matrimonio español integrado por Felipe Olmos y su esposa Mar a Teresa Jorge de Olmos. Los pasaportes de ambos indican que son de Tenerife (Islas Canarias).

El presidente de la República, Rafael Caldera, se personó en el aeropuerto de Maiquetia para obtener detalles de la tragedia y ordenar la investigación en torno al origen del accidente.

CLUB CAMPEADOR

MAÑANA, SABADO

GRAN ACONTECIMIENTO ARTISTICO CON LA ACTUACION DEL GRAN ARTISTA DE COLOR

GEORGE GREEN

¿SABEN QUIEN ES? ¿SE ACUERDAN DE AQUEL PROGRAMA DE TELEVISION LAMADO «CANCIONERO»? ¿RECUERDAN SUS CELEBRES CARCAJADAS? PUES BIEN, YA SABEN DE QUIEN SE TRATA. MAÑANA, SABADO, TIENEN TODOS UDS. UNA CITA EN

CLUB CAMPEADOR

LES ESPERAMOS. ¡AH! SE NOS OLVIDABA

«¡SONRIA, POR FAVOR!»

LOS PRINCIPES DE ESPAÑA PRESIDIERON LA FIESTA PATRONAL DEL ARMA DE ARTILLERIA

Un gran edificio destinado a Instituto Agronómico del Mediterráneo va a ser construído en Zaragoza

En 1970 se incrementará el número de los paradores de Turismo

Madrid (Cifra).—Los Príncipes de España, don Juan Carlos de Borbón, y su esposa doña Sofía asistieron esta mañana a la misa oficiada en San Francisco el Grande en honor le Santa Bárbara, Patrona del Arma de Artillería.

Concurrieron también los ministros del Ejército, teniente general don Juan Castañón de Mena; de Marina, almirante don Adolfo Baturone Colombo; y del Aire, general don Julio Salvador Díaz Benjumea; arzobispo de Grado y vicario general castrense, monseñor don José López Ortiz; capitán general, don Camilo Alonso Vega y otras personalidades.

Una batería del Regimiento de Artillería Antiaérea número 71, de Campamento, con estandarte, escuadra, banda y música rindió honores al Príncipe quien, acompañado del ministro del Ejército revistó las fuerzas. A la Princesa doña Sofía le fue entregado un ramo de flores por la esposa del teniente general Rodríguez Vita, presidenta de la Asociación de damas de Santa Bárbara.

EDIFICIO PARA EL INSTITUTO AGRONOMICO DEL MEDITERRANEO

Zaragoza (Cifra). — Un gran edificio, destinado a Instituto Agronómico del Mediterráneo va a ser construído en el Centro de Desarrollo Agrario del Ebro, sito en las afueras de esta capital. El presupuesto de construcción se eleva a treinta millones de pesetas. Constará de aulas, seminario, laboratorios, bibliotecas especializadas, aula magna y demás dependencias propias a un centro superior, se anuncia hoy en fuentes competentes.

En este centro se impartirán enseñanzas para graduados procedentes de facultades especiales de siete países asociados: España, Francia, Italia, Portugal, Grecia, Turquia y Yugoslavia, si bien serán ampliados los cupos a otros estudiantes procedentes de otros países del Mediterráneo y de Hispanoamérica.

Fundamentalmente la enseñanza que allí se impartirá será la de Hortofruticultura, Zootécnica y Frío. Funcionará también un seminario sobre estudios de mercados y de gestión de la explotación de las explotaciones agropecuarias.

La O. C. D. E. organismo para la cooperación y el desarrollo, económico, colaborará en este centro de las nuevas enseñanzas técnicas, especialmente mediante el envío de profesores especializados.

PATRONA DE LOS MINEROS

Madrid (Logos). — Para conmemorar la festividad de Santa Bárbara, Patrona de la minería y del Sindicato nacional del Combustible, se ofició una misa, a las once de la mañana, en la iglesia de las Calatravas, a la que asistió el titular de dicho Sindicato, don Víctor Arroyo, en unión de los demás dirigentes.

FIRMA DE UN ACUERDO CON GUINEA ECUATORIAL

Madrid (Cifra).—Un acuerdo complementario de asistencia técnica para los servicios de telecomunicación de la República de Guinea Ecuatorial fue suscrito, en la mañana de hoy, en el Palacio de Santa Cruz.

Firmaron por parte de España el ministro de Asuntos Exteriores, don Gregorio López Bravo y por parte de la República de Guinea Ecuatorial, el embajador señor Nsue Ngomo.

ACEITE DE GIRASOL RUSO PARA ESPAÑA

Barcelona (Cifra).— Una partida de dos mil toneladas de aceite de girasol, procedente del puerto ruso de Kherson, llegó a Barcelona a bordo del buque mercante soviético «Anapa».

El aceite va destinado a varias empresas que lo someterán a refinado, para consumo como productos sin mezcla con aceite de oliva.

AMPLIACION DE LA RED DE PARADORES

Madrid (Logos).— En 1970 la red de paradores de turismo verá su cifra aumentada con las siguientes inauguraciones:

Parador nacional de Albacete, situado a tres kilómetros de la capital, en la carretera de Alicante a Murcia.

Parador Conde de la Gomera, que se construye en San Sebastián de la Gomera.

Parador nacional de Benavente (Zamora).

Parador nacional de Elorrio (Vizcaya), instalado en la antigua casa-palacio de Iturri.

Parador de «La Concordia», instalado dentro de los muros del castillo de la ciudad de Alcañiz (Teruel).

El palacio de Torreorgaz, del siglo XVII, situado en Cáceres, será inaugurado como hostería y el parador de Santa Catalina, instalado en el castillo del siglo XIV, de Jaén, será ampliado.

REGRESO DE ARGENTINA EL ALCALDE DE MADRID

Madrid (Cifra).—«El viaje ha sido agradable y duro, pero muy eficaz. El congreso de municipios ha acreditado su organización y ha funcionado tan bien como el celebrado en Barcelona. Todos podemos sentirnos satisfechos», dijo el alcalde de Madrid, don Carlos Arias Navarro, cuando a media mañana de hoy llegó al aeropuerto de Barajas, procedente de Buenos Aires, donde permaneció cuatro días, invitado por el presidente de aquella República, general Onganía, después de haber asistido en Santiago de Chile al quinto Congreso Municipal Hispanoluso-americano-filipino.

En una declaración a los periodistas, señaló el señor Arias Navarro que la participación española en el quinto congreso de municipios había sido muy satisfactoria, sobre todo en aquellos aspectos que se habían tratado de una manera directa, como tráfico y urbanismo.

Terminó diciendo que se encontraba contento de estar en Madrid «que no es una ciudad tan fea como creemos».

EL PRINCIPE MULLEY ABDALLAH, EN EL PUERTO DE SANTA MARIA

Puerto de Santa María (Cádiz) (Cifra).— Procedente de Sevilla llegó a primeras horas de esta tarde en visita a esta ciudad, el Príncipe de Marruecos, Muley Abdallah, al que acompañaban los embajadores marroquíes en España y Brasil.

En unas bodegas de la ciudad fue recibido el Príncipe por el gerente de la firma y alto personal de la misma. Tras firmar en el libro de oro de la casa, el Príncipe recorrió las diversas instalaciones.

Más tarde fueron mostrados al hermano del Rey de Marruecos diversos ejemplares de caballos de raza de la Casa Terry, por lo que el Príncipe mostró gran interés.

AYUDA DEL MINISTRO DE TRABAJO A LOS QUINTILLIZOS

Barcelona (Cifra).— Tres de los quintillizos que nacieron en Tarrasa y que se encuentran atendidos en la clínica infantil de la ciudad sanitaria "Francisco Franco", recibieron, hoy, una ayuda especial del ministro de Trabajo, don Licinio de la Fuente. En su nombre, el director general de Seguridad Social, señor De la Mata, le entregó al padre, don Pedro Castro.

Ademá de esta ayuda, el director general ha entregado tres pólizas del seguro dotadas con sendas imposiciones, tres canastillas y cuatro medallas de oro, para la madre y los pequeños. En las medallas figuraba grabada la imagen de Nuestra Señora del Perpetuo Socorro, Patrona del Instituto Nacional de Previsión.

EL GENERAL INSPECTOR DE LA "LUFTWAFE", EN SEVILLA

Sevilla (Cifra).— El general Johannes Steinhoff, inspector jefe de la "Luftwaffe" que, en compañía de su esposa, se encuentra en España en visita de carácter oficial invitado por el Ministerio español del Aire, visitó durante la jornada de hoy la base aérea de Jerez de la Frontera, acompañado por el teniente general Salas Larrazabal, jefe de la Segunda Región Aérea y de la Aviación Táctica.

EMBAJADA ARTISTICA

Madrid (Logos).— La embajada artística de España a los trabajadores españoles en Europa, saldrá de Madrid el próximo día 10 de Diciembre y no regresará hasta el día 18 del mismo mes, después de haber recorrido cuatro ciudades: Amberes, en Bélgica; Amsterdam, en Holanda y Hannover y Basilea en Alemania.

Todos los artistas participantes en esta embajada artística lo hacen completamente gratis.

PRESENTA SUS CREDENCIALES AL JEFE DEL ESTADO EL EMBAJADOR DE RUANDA EN MADRID

D. José García Hernández, presidente de la Comisión de Presupuestos de las Cortes

Madrid (Cifra).— En la mañana de hoy se celebró en el Palacio de Oriente la ceremonia de presentación de cartas credenciales al Jefe del Estado, Generalísimo Franco, del señor D. Celestin Kabanda, embajador de Ruanda en Madrid.

NUEVO PRESIDENTE DE LA COMISION DE PRESUPUESTOS

Madrid (Cifra).— Por acuerdo del presidente de las Cortes ha sido nombrado presidente de la Comisión de Presupuestos de la Cámara, el procurador don José García Hernández.

El señor García Hernández, que cuenta cincuenta y cuatro años, es abogado del Estado y pertenece a la actual legislatura como consejero nacional de Guadalajara.

Releva en dicho puesto al procurador don José Ramón Herrero Fontana, a quien el presidente de las Cortes, don Alejandro Rodríguez de Valcárcel, ha atendido su petición de que fuera relevado en la presidencia de la citada Comisión.

VISITA DE PROTOCOLO

Madrid (Logos).— El ministro de Agricultura, don Tomás Allende García-Báxter, ha cumplimentado hoy al presidente de las Cortes, señor Rodríguez de Valcárcel.

COMISION DE DEFENSA NACIONAL

Madrid (Cifra).— La Comisión de Defensa Nacional de las Cortes Españolas, reunida esta tarde bajo la presidencia del teniente general don Alfredo Galera Paniagua, por ausencia del capitán general don Agustín Muñoz Grandes, convaleciente de una enfermedad, dictaminó cuatro proyectos de ley de su competencia.

Disconformidad de los agricultores con la importación de manzanas y peras

Madrid (Cifra). — Los agricultores españoles no están conformes con la anunciada importación de manzanas y peras, que estiman perjudicial en unos momentos en que existe producción nacional de estas frutas sin colocar en los mercados y en que nuestra balanza comercial de pagos sigue siendo deficitaria, según inform el Servicio de Información Sindical

La Hermandad Sindical de Labradores y Ganaderos, reunida hoy, ante el hecho consumado de tal autorización, solicita que la mayor parte de la fruta a importar se adjudique a las centrales hortofrutícolas, que cumplirían funciones de almacenamiento para poner la fruta en el mercado en el momento que su regulación lo exija.

A propuesta del presidente de la Cámara se acordó solicitar se establezca un sistema de primas para poder exportar a Europa los excedentes de patata tardía.

El amor a los demás es el amor a uno mismo. En él encontrarás la felicidad. ¡Ayúdanos y te ayudarás!

Asociación española de LUCHA CONTRA EL CANCER.

¿Conoce Vd. CAROLA?

POR ORDEN DEL «HIPPY» MANSON SE COMETIO LA MATANZA EN LA MANSION POLANSKI-TATE

Una de las jóvenes detenidas ha confesado, añadiendo que todos los miembros de «banda» obedecían al «jefe» ciegamente

Planeaban asesinar a otros artistas y financieros de Los Angeles

Los Angeles (California). — (Efe). — Seis horas ha durado la audiencia preliminar celebrada en Independence (California) en relación con el caso de la banda de "hippies nómadas" a la que se cree culpable de asesinar el pasado ocho de Agosto, a la actriz Sharon Tate y a sus cuatro amigos.

Charles Manson, de 34 años, jefe de "la familia Manson" ha comparecido ante la Justicia, pero solamente para responder de la acusación de robo. Casi todo el tiempo ha transcurrido con la intervención de un testigo, Susan Atkins, de 21 años, que ha revelado el sistema de vida de "la familia Manson". Atkins declaró: "nosotros no éramos dueños de nosotros mismos, sino que pertenecíamos a Manson".

El jefe de la banda había ejercido una influencia "insana, casi hipnótica" sobre los miembros de la tribu, que se disolvió casi por completo el pasado Octubre, después de que la Policía comenzó a investigar sus actividades.

"Un símbolo de despecho" habría significado para Manson la vivienda de Sharon Tate en Benedict Canyon (Los Angeles), por lo que se supone que ordenó a cinco discípulos presentarse en la casa la noche del 8 de Agosto.

De acuerdo con las declaraciones de Susan Atkins, Charles Manson estaría obsesionado por la idea de que en aquella misma casa había vivido Terry Melcher, hija de la actriz Doris Day, con quien "Satán" habría mantenido relaciones antiguamente.

A continuación, la testigo confesó que Manson les había ordenado ir al domicilio de Sharon Tate para aprovisionarse de dinero y alimentos y para matar a las personas que había en la casa.

En ese momento de la audiencia Charles Manson preguntó al juez: "¿Puedo interrogar a la testigo?". El juez Theodore Gardner le contestó que las preguntas debía hacerlas su abogado, Boyd Taylor.

Otros testigos han adoptado datos sobre la vida de la "familia Manson" en el Estado de California, indicando los distintos sitios donde les habían visto.

La primera sesión del gran jurado en Los Angeles sobre el asesinato de por lo menos once personas, incluyendo a Sharon Tate, tendrá lugar mañana.

Se ha sabido que la banda, por lo visto tenía planeado matar a otros artistas y financieros de la alta sociedad californiana. La Policía ha dicho que dentro de pocos días habrá nuevas detenciones.

A última hora de la noche de hoy, ha llegado a Los Angeles, Linda Kasabian, una de las personas encausadas hasta ahora por los asesinatos, junto a Charles Manson y Patricia Krenwinkel.

Esto no es un anuncio vulgar, es...

CAROLA

CONVOCATORIA EXTRAORDINARIA DE EXAMENES DE PREUNIVERSITARIO Y GRADOS SUPERIOR Y ELEMENTAL DE BACHILLERATO

Se celebrarán el próximo mes de Febrero

Madrid (Cifra).— El Ministerio de Educación y Ciencia ha resuelto que en el próximo mes de Febrero se convoquen pruebas de madurez del curso preuniversitario, tanto comunes como específicas, según se anuncia en una nota del Gabinete de Prensa de este Ministerio.

Igaulmente convocará pruebas de grado elemental y grado superior del Bachillerato que se celebrarán en el mismo mes que las anteriormente citadas y en las fechas que oportunamente se señalen. A estas pruebas podrán presentarse los alumnos qeu tengan pendiente la aprobación de uno de los tres grupos de que constan las pruebas de grado.

Con tal motivo y atendiendo a las peticiones de gran número de interesados, se ha autorizado a las direcciones generales de Enseñanza Superior e Investigación y de Enseñanza Media y Profesional para dictar las normas oportunas que regulen estas convocatorias extraordinarias de Febrero de 1970.

INASISTENCIA PARCIAL A CLASE EN EL SEMINARIO DE TOLEDO

Toledo (Cifra).— En el Seminario de esta capital persiste la inasistencia parcial a clase de los alumnos del primer curso de Teología, que afecta, desde hace una semana, no solamente a la asignatura denominada "Introducción a la Sagrada Escritura", sino también a la de teología de la vocación, desempeñadas, una y otro, por distintos profesores.

Aparte de ello, la normalidad es absoluta, los alumnos seminaristas observan una conducta totalmente correcta.

PREOCUPACION MUNDIAL POR EL AUMENTO DE LOS ACCIDENTES DE TRAFICO

- **En USA disminuyeron en los últimos 30 años pero aumentan desde 1962**
- **En 1965 se creó un centro de investigación dependiente de la Universidad de Michigan**
- **Una de cada cinco personas mueren en carretera por falta de asistencia**

El número creciente de personas muertas en accidentes de tráfico, constituye un grave problema para todos aquellos relacionados con la industria automovilística, la ordenación del tránsito, los seguros, etc. En muchos países existen equipos de investigadores dedicados a buscar las causas de los accidentes, en un intento de ponerles remedio. En Estados Unidos, los índices de mortandad en carretera habían disminuído durante más de treinta años, pero comenzaron a subir de nuevo a partir de 1962. Cuando se calculó que, de seguir así, los accidentes mortales de tráfico llegarían a 49.000 en 1965, los organismos federales y estatales se alarmaron y concentraron sus esfuerzos para mejorar las carreteras, el código de circulación, la señalización del tráfico, la enseñanza de los conductores y la preparación de los vehículos.

EN PRIMER LUGAR, EL ALCOHOL

A pesar de ello, en 1965 los accidentes de tráfico aumentaron, lo cual demostró que las medidas adoptadas eran ineficaces. Esto impulsó a los legisladores, investigadores y fabricantes de coches a buscar nuevos reglamentos y soluciones de orden técnico. En Diciembre de 1965 se constituyó el Instituto de Investigación de la Seguridad en Carretera, en la Universidad de Michigan, gracias a la aportación de diez millones de dólares efectuada por la Asociación de Fabricantes de Automóviles. eDspués de casi cuatro años de trabajo continuado, el personal del Instituto está compuesto por funcionarios del Gobierno, representantes de las fábricas de coches y de las compañías de seguros.

Uno de los factores más influyentes de los accidentes es el alcoholismo. En el Instituto de Michigan se llevó a cabo un estudio dirigido por el doctor Molvin Seltzer sobre este tema. Se llegó a la conclusión de que no todas las personas que beben se ven implicadas en accidentes de carretera. Unicamente cuando se trata de bebedores contumaces, alcohólicos, es cuando se puede hablar de que la bebida es perniciosa para la seguridad en carretera. Esto venía a destruir el prejuicio, muy extendido en Estados Unidos, de que todas las personas que beben son responsables de muchos accidentes graves. A partir de este estudio el Instituto ha iniciado un programa en colaboración con los médicos, la policía, los asistentes sociales y las propias familias interesadas de un determinado lugar, para intentar identificar y controlar a los conductores alcohólicos a nivel local.

LOS JOVENES Y EL TRAFICO

Otro estudio que también se refiere al comportamiento de los conductores, principalmente de los jóvenes, se ha realizado en el Instituto bajo la dirección del doctor Donald Pelzer. Por medio de ordenadores electrónicos se han analizado centenares de aspectos de la vida de millares de chicos y chicas y se ha llegado a la conclusión de que estos aspectos influyen poderosamente en su actuación como conductores. Esta información ha pasado a ser la base de nuevo programa de enseñanza, con unos planteamientos psicológicos diferentes de los empleados hasta ahora, a través del cual se cree que se podrá influir favorablemente en la conducta de los chicos jóvenes con permiso de conducir.

Un punto decisivo en las causas de los accidentes de tráfico son muchas veces las luces traseras y los intermitentes indicadores de maniobra. El doctor Rudolf Mortimer, perteneciente al Instituto de Michigan, ha hecho unos estudios sobre ello que es muy posible que revolucionen todo el sistema del alumbrado posterior de los automóviles. El doctor Mortimer se dedicó a estudiar cómo reaccionan los conductores ante estas señales traseras de los coches que les preceden. Llegó a la conclusión de que los estímulos que suscitan en ellos no son a menudo los más correctos ni los más seguros, por lo que se prevén modificaciones importantes.

Toda esta investigación sobre los accidentes de carretera ha demostrado que muchos de los muertos por esta causa se deban a la falta de asistencia médica rápida y eficaz. El 20 por ciento de las muertes por accidente podrán ser evitadas mediante el urgente auxilio de los heridos. Se está ya en el camino de conseguir normas y métodos para conseguirlo.

CONTROL SOBRE EL AUTOMOVIL

El equipo de Factores Físicos dirigido por Mr. Leonard Segel estudia los aspectos técnicos de los coches y las carreteras. Este equipo descubrió que todo lo que se hacía hasta entonces en este terreno se refería siempre a la marcha y el manejo del automóvil en condiciones normales. Sin embargo, en los momentos inmediatamente anteriores a algunos accidentes, el coche se ve sometido a unas maniobras que se salen de lo corriente y que el conductor no sabe controlar. Para reducir al mínimo estas probabilidades de «comportamiento extraño» de los coches, se están estudiando a fondo las cuestiones relacionadas con la presión de los neumáticos, el rendimiento variable de los frenos, el equilibrio entre el frenado de la parte posterior y la anterior del coche, la efectividad real de los amortiguadores frente a los baches de la carretera, etc.

Estos estudios aportan algo de optimismo al panorama realmente desolador del tráfico. En las grandes ciudades y en las carreteras muy frecuentadas, aunque sean autopistas, los choques, atropellos y accidentes se multiplican con una velocidad increíble. El coche, que hasta ahora era un elemento de comodidad y ahorro de tiempo, lleva camino de convertirse en uno de los mayores riesgos que tiene que afrontar el hombre moderno, ya sea conductor o peatón. Los Institutos de investigación sobre estos problemas de tráfico no conseguirán nada positivo mientras no varíe la conducta de todos los ciudadanos que se ven afectados por ello. Y esta es una labor personal e intransferible, pero urgente. — (Hispania Press).

ANA DE LA CAMARA

¿Qué es CAROLA?

AGUARRAS

NECESITO VEINTE TONELADAS URGENTE

OFERTAS: Orbegozo, apartado 194. SAN SEBASTIAN.

Necesitamos DOS CONDUCTORES

TRABAJO COMODO. BUEN SUELDO

Calle San Juan de Ortega, obras

Teléfono 207923. RAFAEL PASTOR. — (ROC. Núm. 2.037)

M.E.C.D. 2017

COLEGIO MAYOR CHINO EN MADRID

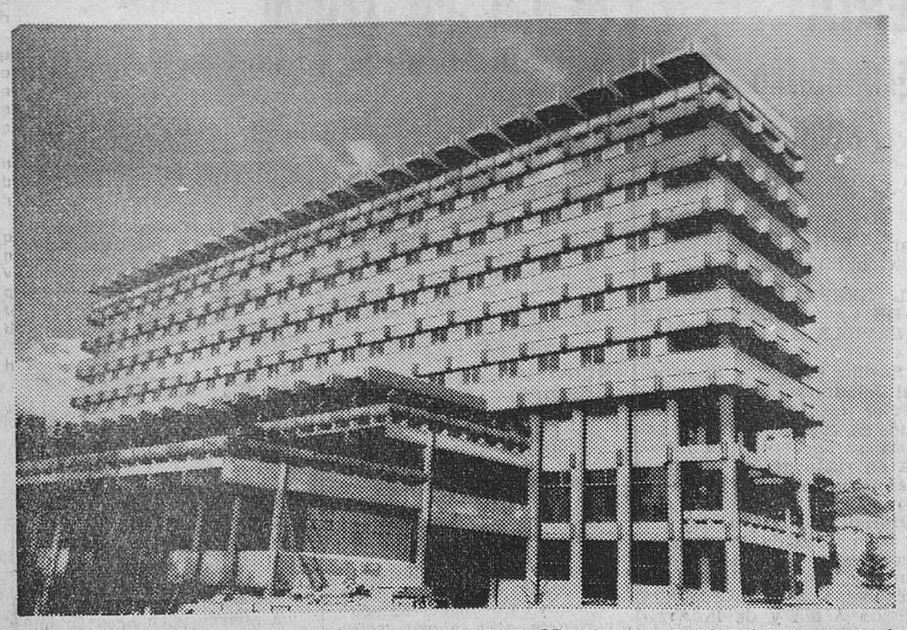

Ha sido inaugurado el Colegio Mayor Siao-Sin («Stella Matutina») en la Ciudad Universitaria de Madrid, para estudiantes chinos. Tiene capacidad para 250 alumnos y tendrá un director chino y un subdirector español. Los actos inaugurales fueron presididos por el Cardenal Pablo Yupin, arzobispo de Nanking y rector de la Universidad Católica de Fu-Jin, en Formosa. En la foto vemos un aspecto del exterior del edificio. — (Foto FIEL)

«Iberia» ha adquirido tres aviones gigantes del modelo «Boeing-747»

La «ciudad voladora» hizo ayer, con más de cien periodistas, el viaje de regreso Nueva York - Seattle

Seattle (Estados Unidos) (Efe).—Con más de un centenar de periodistas a bordo el nuevo avión gigante "Boeing-747" efectuó hoy su vuelo inaugural entre Nueva York y esta ciudad, en la costa del Pacífico de Estados Unidos.

Pese a los vientos de morro el gran aparato efectuó el recorrido de 4.000 kilómetros en cinco horas justas.

El "747" es un avión sumarior con tres filas de butacas (2, rior contres filas de butacas (2, 4, 3) que le dan un aspecto de teatro volante. Lleva cuatro pantallas de cine.

Una escalerilla de caracol conduce a una salita en la parte alta, en la que en torno a llones pueden descansar cómollones pueden descansar comodamente hasta una veintena de pasajeros.

Catorce azafatas, seis cocinas, varios bares, música estereofónica y otras amenidades completan el confort del prototipo en que voló la Prensa internacional y que prestará servicio para una compañía norteamericana.

Veintiocho de las principales líneas aéreas del mundo han adquirido ya el "747" del que se han vendido hasta ahora ciento ochenta y cinco aparatos.

La compañía española "Iberia", cuyo jefe de Prensa, Pedro González Valerio, tomó parte también en el vuelo inaugural ha adquirido tres aviones "747" el primero de los cuales será entregado en Septiembre de 1970.

El hogar de los novios burgaleses en:
muebles evelio
VITORIA, 56.... 58, 60, 62

SUCESOS

Madrid (Cifra). — Resumen de accidentes. Gerona: La joven de 16 años Josefina Reixach Canaletas, que montaba una bicicleta, fue arrollada por un turismo, resultando muerta en el acto. El suceso ocurrió a la salida de Olot.

Córdoba: Enrique González Orente, de 45 años, fue atropellado y muerto por una furgoneta por José Mohedano Becerra, en Palma del Río.

Redondela (Pontevedra): Francisco Lino Pérez, de 50 años murió carbonizado al incendiarse las ropas de la cama. La víctima vivía solo en una choza.

UNA IGLESIA DESTRUIDA POR EL FUEGO

Avila (Cifra). — Se declaró hoy un incendio en la iglesia parroquial de Villanueva de Gómez. A pesar de los esfuerzos de los bomberos de Avila y Arévalo no pudo evitarse que las llamas, favorecidas por el fuerte viento, destruyeran la mayor parte de la cubierta del templo, que se desplomó posteriormente, afectando el fuego también al campanario. No se pudo evitar tampoco que ardieran el retablo y el altar mayor. Los trabajos de extinción duraron cuatro horas y las pérdidas son de consideración.

UN PASTOR PERECE DE FRIO

Palencia (Logos). — El pastor Julio Fernández Balles, vecino de un barrio de Aguilar de Campóo, ha sido encontrado muerto, al parecer por congelación en el lugar conocido por «Las Negras», distante de su domicilio un kilómetro y medio aproximadamente. El interfecto estuvo en Aguilar de Campóo, situado a dos kilómetros y medio de su domicilio, bebiendo en algunos bares, y al intentar regresar a su casa, a las diez y media de la noche, debió extraviarse, pereciendo de frío.

MARINERO JAPONES MUERTO

Las Palmas de Gran Canaria. Un marinero japonés resultó muerto en un accidente ocurrido en el puerto. Cuando intentaba saltar desde el barco de bandera italiana «Tuna Trimus» al pesquero panameño «L. López número 1», en el marinero japonés Masaharu Utsui, de 26 años, soltero, tripulante del segundo de los barcos citados, perdió pie y desapareció bajo las aguas. Horas después, buceadores del servicio de reparaciones y trabajos submarinos, consiguieron extraer el cadáver que posiblemente será trasladado por vía aérea al Japón.

ACCIDENTE DE TRABAJO

Las Palmas de Gran Canaria. Un obrero ha resultado muerto y otro gravemente herido en un accidente de trabajo ocurrido en una obra en construcción. Dos hombres, Juan García García, de 25 años, soltero y Vicente Dominguez Quintana, de 30 años, soltero, se hallaban sobre la caja de un camión del que descargaron ocho grandes bloques de hormigón por medio de una plataforma elevadora. Uno de los cables que sujetaban la plataforma, al girar ésta, se desenganchó y tres bloques cayeron sobre los obreros. El primero, llevado a la Casa de Socorro del Puerto de La Luz ingresó cadáver. El segundo ha sido internado en la clínica de Santa Catalina donde continúa en estado grave.

UN TERREMOTO OCASIONA QUINCE MUERTOS

Belgrado (Efe Reuter). — Quince personas han muerto y otras ciento huyeron al campo en la localidad yugoslava de Anka Luka al producirse un temblor de tierra en las primeras horas de hoy.

El terremoto que afectó dos veces a la ciudad causó daños materiales de consideración. Los habitantes abandonaron sus hogares con más de treinta centímetros de nieve según informa la agencia yugoslava Tanjug.

TRAS INUNDACIONES EN CARDITO (NAPOLES), TRES MIL PERSONAS SIN HOGAR

Nápoles (Itolia) (Efe).— Son ya tres mil las personas sin hogar, a causa de las inundaciones registradas en la localidad de Cardito, a doce kilómetros de Nápoles, por la rotura de una gran alcantarilla.

La situación se ha agravado en la mañana de hoy, con intensas lluvias que hacen temer nuevas inundaciones en el subsuelo de Cardito, en donde muchas cuevas de los edificios se encuentran ya anegadas desde hace cinco días, dando lugar a una especie de lago subterráneo bajo las casas del lugar.

Su Santidad el Papa Pablo VI ha enviado un telegrama de solidaridad al obispo de Aversa, a cuya diócesis pertenece esta población, al tiempo que ha hecho llegar a los damnificados a través de la pontificia obra de asistencia, mil mantas y una importante suma de dinero en metálico.

SE DICE QUE LA ESPOSA DEL EX-PRESIDENTE DE CHINA ROJA FUE ASESINADA

Por instigación de la mujer de Mao

Hong Kong (Efe-UPI). — La esposa del derrocado presidente Liu Shao Chi fue asesinada en Agosto durante una conjura elaborada por la esposa del presidente del partido comunista Mao Tse Tung, informó ayer el periódico «Sing Tao Jih Pao».

El diario declara que el propio Liu se había visto obligado a trabajar bajo estricta vigilancia en una siderurgia de Manchuria.

Liu fue jefe de Estado desde 1959 hasta que fue derrocado el año pasado.

Se dice que la esposa de Mao, Chiang Ching, envidosa de la mejor educación y nivel social de Wong Kwang Mei la había acusado de espía y contra-revolucionaria.

ESPAÑA Y EL MERCADO COMUN

(Viene de primera página)

a las dos primeras: el día de descanso ha venido bien. Y parece ser que ha sido la posición española la que ha cedido de forma principal para que a su vez cediendo algo la Comunidad se haya podido reducir la distancia entre las dos posiciones y se haya hecho más factible un acuerdo.

El comunicado oficial nos dice: «En consecuencia, las dos delegaciones se proponen terminar sus trabajos al comienzo del año próximo». Este hace alusión —nos dice Ullastres— a nuestro próximo encuentro y quiere decir que la sesión próxima tendrá lugar en Enero. La impresión nuestra y de ellos —continuó diciéndonos— es que en ese momento, en Enero, podremos terminar poniéndonos de acuerdo de forma definitiva.

—¿Con esta sesión de trabajo se ha resuelto el «grueso» del acuerdo dentro de las normas del mandato? —preguntó uno de los periodistas.

—Aunque la posibilidad de no llegar a un acuerdo sigue subsistiendo—contestó nuestro embajador—, se han puesto las cosas de forma que si no hay una alteración, lo cual no es probable que haya, pueda haber un acuerdo; ahora bien —continuó— vinimos con una posición nosotros, y ellos con otra y en tres días no podíamos pasar de estar completamente enfrentados a estar completamente de acuerdo.

Esta frase de Ullastres nos indica, mejor que nada, el cambio que en la última reunión han sufrido las negociaciones.

«El planteamiento aceptado por las dos partes, ahora, permite considerar que los puntos varderamente importantes, los que permitirán lograrlo en un tercer mandato están ya en vías de solución».

—Por lo tanto, ¿esta sesión ha sido capital?

—Capital, exactamente. En esta última reunión —añadió nuestro embajador— ha habido mucho más movimiento, más flexibilidad que en las anteriores. Ahora hemos hecho un esfuerzo adicional, para no salir como habíamos entrado. Las posiciones el lunes estaban mucho más alejadas de lo que estaban hoy, jueves. Hemos ido acercándolas, lo que da lugar a esperanzas fundadas de que se llegará al acuerdo final.

—¿Los acuerdos conseguidos quedan pendientes de aprobación?

—Nosotros —nos dijo Ullastres— les hemos traído unas instrucciones y ellos han traído otras. Los movimientos que hemos intentado, de interpretación o de lo que sea, para aproximarnos tenemos ahora que ver si nuestras retaguardias respectivas los aprueban. Si lo hemos hecho es porque creemos que lo harán, porque si no sería muy poco airoso para unos y para otros que alguien tuviese que dar marcha atrás. Salimos de aquí con unas posiciones que inicialmente no están respaldadas y tienen que ser ratificadas.

—¿Las concesiones han sido recíprocas?

—En efecto, el acuerdo se determinará, si tiene lugar, como esperamos, por concesiones recíprocas. Por aproximación recíproca, mutua. Sin salirse del mandato, ciertamente, pero dentro del mandato han podido acercar la posición comunitaria a la española.

—¿Cómo va la negocación sobre los productos petrolíferos?

—Está en estudio y se espera que con resultados positivos.

Como fácilmente puede apreciarse en todo lo anterior, a pesar de las dificultades de los primeros días hay casi un acuerdo completo. En Enero (recordemos que se había previsto Febrero y se adelantan las fechas), habrá nueva sesión de negociación, probablemente la última, porque conseguido el acuerdo en sus principios, terminarlo no puede ser difícil.

Aunque mucho nos tememos que para ello haya habido que ceder mucho de esa postura, que ahora le parecía suficiente a la Organización Sindical. Tal vez empiece, a partir de hoy, en que se arreglan las cosas que estaban torcidas al parecer excesivamente.

Lo que no nos pudo facilitar nuestro embajador, habida cuenta la situación, fue detalles sobre la nueva oferta arancelaria española. Por otra parte se destaca el hecho de que el Mercado Común y sus funcionarios van a estar ahora muy ocupados tanto por la situación de los acuerdos conseguidos en La Haya como por la negociación con la Gran Bretaña. De aquí la oportunidad de haber conseguido este principio de acuerdo que habrá de terminarse cuanto antes, porque si no lo arreglamos ahora quedará todo en un cajón por mucho tiempo. Y a nadie le conviene que esté en un cajón: ni a la Comunidad, como ellos nos lo han dicho los primeros, ni a nosotros.

EL M. C. E., INTERESADO POR ESPAÑA

Bruselas (Por Carlos F. Liébana, delegado de la agencia «Efe»). — La más importante serie de negociaciones entre las delegaciones española y del Mercado Común Europeo terminó esta mañana tras tres días de discusiones.

Esta serie, dada su importancia, tuvo sus momentos de acuerdo y de atmósfera grata y sus momentos de confrontación de opiniones. Esto es debido justamente a que en estas negociaciones no se discutieron problemas menores y técnicos sino puntos donde cada una de las partes debía modificar sus posturas, esto es, puntos de auténtica negociación.

Para la más exacta comprensión de lo ocurrido en Bruselas durante los tres últimos días, habría que distinguir dos planos en las negociaciones: el plano general y el plano particular. El primero está resuelto, ya que ambas partes se encuentran conformes tanto en el marco del acuerdo —su duración, su alcance, etc.— como en las concesiones recíprocas en general. Se ha pasado ya al estadio de la discusión de los puros principios y se va ahora a la concreción de las medidas, es decir, a la negociación pura de las peticiones y demandas producto por producto y caso por caso.

De ello se puede colegir que, como es propio de toda negociación, este toma y daca de detalle, concreto, puede continuar sin por ello poner en peligro el acuerdo global que está conseguido. De otra manera, es decir, sin el detalle concreto estuviese también resuelto, las negociaciones habrían terminado ya.

Los forcejeos de algunos momentos en esta importante serie de negociaciones son, asimismo, explicables dentro de una perspectiva que permanece siendo optimista y que toma vigor y cuerpo. El segundo mandato de negociaciones bajo el cual negocian ahora ambas partes, contienen los límites de lo negociable en el sentido de que más allí son imposibles las concesiones. Pero contra lo que pudiera parecer en un primer momento, el segundo mandato no está constituído por una serie rígida de normas. Antes bien, de la manera de cómo se interprete la letra del mandato dependen muchas concreciones que, en la realidad, se traducen en ventajas o desventajas económicas y comerciales para ambas partes.

En esta serie de negociaciones, ambas partes se emplearon en lo que podría calificarse de «forzar el mandato», llevándolo hasta sus consecuencias más favorables. Pero, claro está, este forzamiento implica indiscutiblemente un alejamiento de las instrucciones primeras dadas por los mandantes de las dos delegaciones, es decir, por una parte, el Gobierno español y, por otra, los Gobiernos de «los seis». Así, la presión española por mejorar las cláusulas del mandato y la buena voluntad de la delegación comunitaria llevan a constantes reenvíos a los que poseen la decisión suprema.

Estas nuevas condiciones llevan aparejadas el envío de lo acordado a estudio de las instancias decisorias de ambas partes. En esta etapa se entra ahora, tras el paso dado en las negociaciones de Bruselas.

La evidencia de que ambas partes desean sinceramente llegar a un acuerdo es patente. Esto es lo más importante, porque es el motor del compromiso. En este sentido, es de poner especialmente de relieve el hecho de que por primera vez en las negociaciones varios observadores enviados por los países miembros del Mercado Común Europeo, que siguen las negociaciones para informar a sus Gobiernos, se acercaron al término de las negociaciones, esta mañana, al presidente de la delegación española, Alberto Ullastres y le expresaron claramente sus deseos de que el acuerdo entre España y el Mercado Común Europeo sea una realidad próximamente.

Este hecho es suficientemente revelador, por sí solo. A la hora en que «los seis» se ponen de acuerdo en La Haya, para perfeccionar el Mercado Común y abrirlo a todos los países europeos, es una demostración decisiva de que el Mercado Común está interesado por España mucho más allá de las ventajas puramente comerciales que se le ofrezcan en el marco del acuerdo. El optimismo, en el futuro de las negociaciones, se basa en este sentimiento profundo y auténtico que constituye la única base para el éxito definitivo de estas negociaciones y de cualquier otra negociación.

CONFERENCIA EPISCOPAL

(Viene de primera página)

punto de vista teológico y pastoral. «No podemos, dice, rechazar en bloque todos los sistemas, porque la Iglesia necesita ingresos económicos para su personal y sus actividades. La aportación del Estado, sancionada en el vigente Concordato, sigue siendo necesaria, al menos transitoriamente, pero gana terreno la convicción de que se debe alcanzar con paso firme una independencia económica de la Iglesia, que se apoyaría complementariamente en varios recursos:

Contribución del pueblo cristiano, ingresos provenientes de los bienes patrimoniales de la Iglesia y trabajo de los sacerdotes en los casos de que el ministerio sagrado no absorba la jornada completa o no pueda la comunidad sostener a sus ministros.

«La Comisión episcopal citada inicia con este estudio un proceso de transformación de los supuestos económicos de la Iglesia en España, al que prestarán su apoyo las Conferencias episcopales de las respectivas regiones españolas, las cuales, a su vez, utilizarán el asesoramiento de técnicos seclares y estudiarán el problema con los sacerdotes interesados.

«Mirando al momento inmediato, la Asamblea queda informada de que en el próximo presupuesto del Estado figurará una consignación para incrementar los haberes del clero, congelados desde hace bastantes años y que por acuerdo concordatario deben ajustarse periódicamente a la subida del coste de la vida. La cantidad global de este incremento será confiada a la Conferencia Episcopal española, la cual acordará un reparto equitativo entre diócesis. En cada una de éstas, el Prelado, con su presbiterio, fijará las normas de distribución local, atendiendo algunas directrices comunes.

Monseñor García Lahiguera, arzobispo de Valencia, presidente de la Junta Episcopal para religiosas expuso a la Asamblea diversos aspectos referentes a las religiosas de clausura cuya vida está más inmediatamente encomendada a los obispos. Señaló la conveniencia de alcanzar la mayor uniformidad posible en la aplicación de las normas sobre la regulación de la clausura.

"Monseñor Fernández-Caro, obispo de Córdoba, informa a la asamblea acerca de la sactividades de la comisión episcopal de Seminarios y Universidades de la que es presidente. Expuso en primer lugar los estudios realizados hasta la fecha a fin de conocer los problemas reales, las inquietudes y expectativas que hoy existen en nuestros Seminarios así como las pistas de solución, a fin de dar posibles respuestas a los problemas detectados, orientaciones prácticas y proporcionadas a la problemática que hoy otrecen nuestros Seminarios.

Los seminaristas viven, con enorme sensibilidad, todos los desajustes e inquietudes, pero también todas las esperanzas que lleva consigo la transformación actual de la humanidad y de España en concreto".

"En la exposición de la problemática actual de los seminarios, han sido tenidas muy en cuenta las sugerencias de los propios seminaristas, manifestadas en su reciente convivencia celebrada en Avila. En tal sentido, afirmó que las esperanzas de éstos no quedarán defraudadas, cuando conozcan la favorable acogida que la Asamblea episcopal ha dispensado a sus problemas e inquietudes, en cuyo estudio estamos comprometidos para buscarles las soluciones más evangélicas".

"Monseñor Fernández-Caro informó también a la asamblea sobre las iniciativas llevadas a cabo por la misma comisión episcopal en relación con el proyecto de planificación de las Facultades Teológicas de Espaañ".

EL CONGRESO FRENTE A NIXON

(Viene de primera página)

del sistema «salvaguardia» de «missiles» defensivos y en el de sorteo para la selección del servicio militar, el Congreso ha favorecido al presidente Nixon. En el resto de sus propuestas, como la de nombrar un magistrado para el Supremo o impedir cualquier aumento de la exención fiscal, además de otras leyes de importancia menor, la mayoría demócrata ha impedido la marcha de los asuntos o la demora deliberadamente.

CARGO PARA ARMSTRONG

Washington (Efe). — El astronauta Neil A. Armstrong, el primer hombre que pisó la superficie lunar, fue nombrado ayer presidente de la Junta de consejeros del Cuerpo de Paz, por el presidente Nixon.

Armstrong continuará, sin embargo, sus trabajos en el programa espacial norteamericano.

TIROTEO Y MUERTOS

Nueva York (Efe). — Durante quince minutos, la Policía de Chicago (Illinois) sostuvo hoy un tiroteo en las proximidades del cuartel general de los «Panteras negras», resultando muertos dos de sus miembros y otros cuatro heridos .

Dos policías resultaron heridos y otras tres personas detenidas, entre ellas una joven en estado de embarazo.

Los «panteras negras« muertos fueron identificados como Fred Hampton, de 22 años, presidente de la organización negra militante del Estado de Illinois y Marck Clark, 22 años, de Peoria (Illinois) uno de los dirigentes más conocidos de la organización.

Según las autoridades el tiroteo se inició cuando la Policía trató de registrar un apartamento de la calle Monroe, a media manzana de distancia del cuartel general de los «Panteras negras», después de haber recibido un informe de que en el mismo se guardaban armas de fuego.

Lámparas, la mayor exposición
muebles evelio
VITORIA, 56.... 58, 60, 62

¡ATENCION! Venta de pisos
sin intermediarios, zona Gamonal, junto Plastimetal. — Informes: Teléfono 200591.

Ha muerto el Gran Mufti de Arabia

Atentado en Gaza contra una patrulla israelita

Yedah, Arabia Saudita (Efe-UPI).— Falleció ayer el Gran Mufti de Arabia Saudita, jeque Muhammad Bin Ibrahim Al Seikh, a la edad de ochenta años.

El anuncio oficial declara que el rey Faisal, sus hijos y altas jerarquías del Gobierno asistirán al funeral.

LANZAN UNA BOMBA CONTRA UNA PATRULLA ISRAELI

Gaza (Efe-Reuter).— Un individuo lanzó, esta mañana, una bomba de mano contra una patrulla israelí, en una calle céntrica de esta ciudad, provocando inmediatamente varios disparos de los soldados de dicha patrulla en dirección al terrorista. Un árabe resultó muerto y otros dos heridos a consecuencia de estos disparos, según informan de fuente israelí en esta ciudad.

MISION SIRIA OCUPADA POR MANIFESTANTES

Sede de las Naciones Unidas (Efe). — A la 1,30 de la tarde de ayer —19,30 hora española— un grupo de cuarenta individuos ocupó la misión de Siria ante las Naciones Unidas, situada en el número 757 de la Quinta avenida de Nueva York, permaneciendo allí durante dos horas y diez minutos.

Cumple cien años una vecina de Puentedeume

Puentedeume (La Coruña).— (Cifra) — Solamente el hecho de no tener noticias de su hija Josefa Herval Feal ha ensombrecido el cumpleaños de Dominga Feal Allegue, que hoy ha cumplido cien años. Dominga vive en el lugar de La Graña, en la parroquia de Hoguerosa, de este Municipio de Puentedeume, y goza de excelente salud, ya que lo único que padece es un poco de sordera. Hace pocos días sufrió un catarro, por lo que hubo de guardar cama, y ésa ha sido la única enfermedad que la ha aquejado en estos cien años.

Dominga ha manifestado que cree que su hija vive en la República Argentina, pero no tiene noticias de ellas desde hace mucho tiempo.

Dominga se casó a los 16 años y enviudó a los 26. De su matrimonio tuvo tres hijos, y en España cuenta con dos nietos. En la actualidad vive con una hija que tiene ochenta años de edad. Toda su vida trabajó en las faenas del campo, que ahora alterna con las que realiza en su casa. Sabe leer, y recuerda muchos hechos acaecidos durante su larga vida. Su madre falleció a la edad de ciento dos años.

Dominga y sus familiares han festejado hoy el centenario con una misa de acción de gracias en la capilla del Carmen, de la parroquia en que viven, y luego con un almuerzo al que asistieron, además de los familiares, muchos vecinos. Dominga apagó las tradicionales cien velas del pastel con gran facilidad, y aún tuvo arresto para lanzar unos "auturuxos" —gritos de júbilo, tradicionales de Galicie— e incluso inició unos pases de bailes regionales.

El 25 por 100 de los burgaleses carece de los servicios parroquiales necesarios. Necesitamos más parroquias.

8 de Diciembre. DIA DE LOS NUEVOS TEMPLOS PARROQUIALES

SACERDOTES VENDIMIADORES

Pamplona (Logos). — Trabajo como recogedores de uva ha sido la experiencia de «Sacerdotes en el trabajo», que han realizado cinco sacerdotes de Navarra. Dos de ellos párrocos de los pueblos de Garde y Rada y tres coadjutores. Han desarrollado su trabajo sin dejar sus funciones sacerdotales. La experiencia efectuada en Francia junto a emigrantes españoles y portugueses ha permitido un acercamiento a la realidad del trabajo en la emigración.

POLITICA EUROPEA

(Viene de primera página)

Walter Scheel, ministro alemán afirmó que la N. A. T. O. debería guardar la iniciativa de los trabajos que ha emprendido. Para que las negociaciones con el Este tengan éxito es muy importante que la N. A. T. O. mantenga una defensa eficaz y adecuada.

El subsecretario portugués de Asuntos Exteriores, Patricio, afirmó que Portugal no está en principio contra una Conferencia Europea de Seguridad, pero que, sin embargo, su país rechazaría si ésta hubiera de celebrarse sin preparación adecuada que salvaguardase la defensa de Occidente.

FIN DE LA «CUMBRE» DE MOSCU

Berlín (Efe).— Tras dos días de deliberaciones terminó la conferencia cumbre de Moscú de los jefes de Gobierno y de partido en los países que forman el bloque militar de Varsovia. El tema central de los debates de la «cumbre» de Moscú ha sido la línea general de los Estados socialistas respecto al Gobierno de Bonn.

A última hora de la tarde, el comité central del partido comunista de la URSS y el Gobierno ofrecieron una cena a los delegados extranjeros, que transcurrió en un «clima de camaradería», según informaron fuentes soviéticas.

COMUNICADO

Viena-Budapest (Efe).— En un comunicado de la conferencia de los siete países del Pacto de Varsovia, que terminó hoy en Moscú, los participantes alaban los resultados de las elecciones federales alemanas y la formación del Gobierno socialista y liberal. El texto difundido esta noceh por la agencia húngara «MTI» pone de manifiesto que «esos hechos son expresión de cambios en la opinión pública alemana y de una política más realista de colaboración y entendimiento entre los Estados».

«Un aspecto positivo de la República Federal alemana —según subraya el comunicado distribuído por «MTI»— ha sido la firma del tratado de no diseminación de armas nucleares». No obstante los miembros del Pacto de Varsovia continuarán vigilantes ante cualquier «activación de las fuerzas neonazis».

El comunicado confirma que Alemania Federal ha sido tema básico de la conferencia, dentro del cuadro de los problemas internacionales de actualidad.

SATISFACCION, PERO CAUTELA

Londres (Efe).— El primer ministro, Harold Wilson, ha dicho en el turno de preguntas de esta tarde en la Cámara de los Comunes, que el Gobierno británico recibe con satisfacción los acuerdos alcanzados en la reciente conferencia "cumbre" del Mercado Común Europeo, celebrada en La Haya, especialmente en lo referente a la reanudación de las engociaciones con Gran Bretaña.

Pero, Wilson ha avisado de los peligros de un excesivo optimismo acerca de estas negociaciones o de su fecha de iniciación.

"Recibimos el acuerdo de La Haya —dijo— con la natural satisfacción, pero debemos mantenernos en guardia ante excesivos optimismos que puedan arrastrarnos a una posición equivocada en cuanto al comienzo de las negociaciones entre Gran Bretaña y el Mercado Común así como evitar apresuramientos que hagan estas negociaciones más difíciles todavía de lo que serán".

HUELGAS EN ITALIA

Roma (Efe).— Basuras por las calles, problemas para el tráfico automovilístico y administraciones paralizadas, son las principales consecuencias que, en las mayores ciudades italianas, produce la huelga nacional de 72 horas, iniciada ayer, de los empleados de los organismos regionales, provinciales y municipales.

Los efectos de este paro se dejan sentir más a escala municipal, ya que son numerosos los servicios dependientes de los Ayuntamientos que se encuentran bloqueados. Mientras en las calles de los principales núcleos urbanos se encuentran los montones de basuras no recogidos, por el paro de los basureros, la abstención al trabajo de los guardias afecta principalmente al tráfico, hospitales, servicios fúnebres y mercados generales se ven también afectados por el movimiento huelguístico, aunque en menor escala.

Los Bancos y Cajas de Ahorro se encuentran cerrados por una huelga nacional de dos días, desde la mañana de hoy no volverán a abrir sus puertas, teniendo en cuenta las jornadas festivas de sábado, domingo y lunes, hasta el próximo martes, 9 de Diciembre. El paro está basado en la falta de acuerdo sobre el contrato nacional de trabajo de esta categoría.

Mientras prosigue el paro de los empleados de los organismos y ministerios de carácter financiero, mañana se abstendrán del trabajo todos los funcionarios directivos de la administración pública.

M.E.C.D. 2017

INTERPOL: POLICIA DEL MUNDO

◇ CAPITULO I ◇

- Una organización sin «superagentes»
- Decepción de la «Gestapo»: Interpol nada quiere saber de política, religión o asuntos raciales
- Galvao y el «Santa María» no eran «caso» de Interpol
- Unos policías sin «chapa» ni documento especial

Por Mauro BAUTISTA

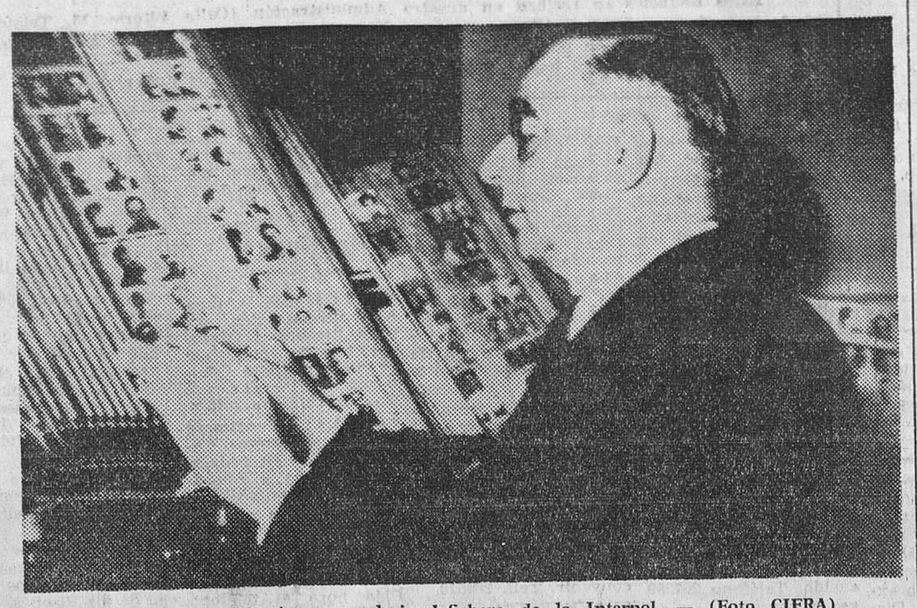

«El libro de oro del crimen»: es decir el fichero de la Interpol. — (Foto CIFRA)

Si a usted le dicen que un policía de Interpol es un superagente que goza de un poder omnímodo, usted lo cree. Si le afirman que puede viajar gratis en todas las líneas aéreas del Mundo y tiene a su entera disposición a toda la Policía de cualquier país al que llegue, con «patente de corso» para perseguir y detener y matar, usted sigue dando crédito. Y, sin embargo, la Interpol no es nada de eso ni mucho menos.

De esta Organización Internacional mucho es lo que se habla y poco lo que, en concreto, se sabe.

La culpa está en el cine y la televisión: Los seriales del tipo del «Agente 007» y «Agente Cipol», pongamos por caso, han desfigurado la limpia realidad de unos hombres que trabajan totalmente en equipo para desterrar el crimen. Pero el cine y la televisión no son la realidad. En ellos sólo hay un héroe... y muchas marionetas. Los superagentes de las películas llegan a un país y para ellos no existe eso que se llama soberanía nacional. Ellos van en busca de un delincuente o un criminal y, de paso, a demostrar la ineptitud de la Policía nacional.

Hace unos años la televisión norteamericana ofreció un serial titulado «El hombre de la Interpol». Pedida la opinión al entonces secretario general de Interpol, Marcel Sicot, sobre la serie sólo se limitó a decir: «Da una idea completamente falsa de lo que es nuestra organización, la cual no aceptará ninguna responsabilidad en semejante asunto».

UNA POLICIA «NO ACTIVA» :—: :—: :—: :—:

Interpol no es una Policía activa. No tiene a su disposición hombres que impunemente puedan atravesar fronteras saltándose a la ligera las leyes y soberanía de los países. Se trata de un Estado Mayor Internacional, con sede en París, cuya misión es el enlace y la documentación. Su fuerza y sus hombres, es la Policía de cada país afiliado a la Organización.

Tiene Interpol un doble fin general: 1.º) Asegurar y desarrollar la asistencia recíproca de las autoridades de Policía criminal en el cuadro de las leyes que existen en los diferentes países y dentro de la Declaración Universal de los Derechos del Hombre; 2.º) Desarrollar todas las instituciones capaces de contribuir a la represión de crímenes y delitos de derecho común.

Hablar de Interpol es, por lo tanto, hablar de un cerebro supraestatal formado por una perfecta organización de criminalistas.

NI POLITICA, NI RELIGION :—: :—: :—:

Cuando por decisión unilateral del Gobierno nazi en la segunda guerra mundial la sede de Interpol fue trasladada de Viena a Berlín, la Gestapo se llevó una tremenda decepción: en los archivos no había más que casos de derecho común. Las cuestiones políticas, religiosas o raciales caen fuera del ámbito de la Organización. Esta norma de proceder fue nuevamente reforzada en 1946 por iniciativa del jefe de Policía belga, Jean Louwage.

Quienes hablan de la intervención de la Interpol en ciertos casos de espionaje o quienes aseguran que, por ejemplo, intervino en el arresto de Eichmann, cometen un error; nada saben de la Organización. De ahí que en 1959 haya sido desatendida la petición de los delegados cubanos que pretendían en la Asamblea general, dar caza a ciertos hombres del régimen de Batista, a quienes acusaban de delitos comunes. Nada se hizo por considerar que había un matiz político en tales pretensiones.

INTERPOL EN ACCION

Hay delincuentes nacionales e internacionales. Interpol sólo se ocupa de estos últimos. El criminal o delincuente internacional no se define, en modo alguno, por un concepto jurídico. Existe porque hay fronteras. Desde que entre él y quien lo persigue —o su víctima— se alza una barrera. Si el que comete un crimen o una estafa no sale del país— ni pertenece, en el segundo caso, a una red de estafadores internacionales—, Interpol nada de él quiere saber. Desgraciadamente, con el rápido desarrollo de los medios de comunicación, los delincuentes se hacen cada vez más «internacionales» al querer escapar de la justicia de sus respectivos países.

En otras épocas bastaba la Policía municipal. Más tarde, se hizo necesaria una organización nacional. Posteriormente se hizo imprescindible una Organización de carácter internacional, una cooperación mutua entre los países para reprimir el crimen .

El hombre que asesina y roba y sale del país con la esperanza de «rehacer» —como se decía antes— su vida en otro sitio, cae dentro de la red y los tentáculos de Interpol. El hombres de mundo, rodeado por todas partes de despampanantes vedettes, que hoy está en Roma y mañana en París y pasado en Nueva York y su profesión es la estafa, cae debajo de la «jurisdicción» de Interpol. Y cometido de Interpol es el caso del hombre de vida sedentaria y aparentemente normal, que sin franquear las fronteras, pertenece a una organización cualquiera de falsificadores o traficantes en drogas, recibiendo la «mercancía» a domicilio para despitar a las autoridades.

En ocasiones hay delitos que hacen pensar a primera vista al público y a la Prensa que son internacionales. El caso del trasatlántico «Santa María», por ejemplo. Interpol no intervino. Ello era lógico: se trataba de un barco portugués, robado por un súbdito portugués y llevaba tripulación portuguesa. Y los Gobiernos no acostumbran a acudir a orgonismos internacionales para solucionar asuntos internos.

¿QUE SIGNIFICA «INTERPOL»? :—: :—: :—:

La palabra «Interpol» comenzó por ser una dirección telegráfica. El vocablo se debe a una ingeniosidad del doctor Giuseppe Disi, magistrado de la Policía italiana. La Prensa comenzó a encontrar el término muy publicitario. Efectivamente no puede negarse que tiene algo de mágico. «Internacional Police» significa, en realidad. Sirve para denominar a lo que en un principio fue «Comisión Internacional de Policía Criminal» y hoy se llama Organización Internacional de Policía Criminal».

POLICIAS SIN «CHAPA» NI DOCUMENTO ESPECIAL :—: :—: :—:

O. I. B. INTERPOL tiene escudo y bandera. Pero sus agentes no poseen insignia alguna ni documento especial de identidad. La explicación está en que no se trata de una asociación especial. Sino de una «cooperación» entre países. La Organización reúne a países; no a individuos. No posee Interpol brigadas especiales que trabajan en su nombre. Por otra parte la Organización trabaja con movilidad: unas veces utiliza a unos agentes y otras, a otros. De ahí que la Secretaría general considere difícil y casi peligroso el distribuir insignias a la Policía nacional que, en un determinado momento, hace un servicio para la Organización.

Interpol tiene, en cambio, bandera. Con un escudo. El fondo azul. El globo, blanco evocando el carácter mundial de la Organización. Hay una espada que representa al servicio de la justicia y la paz social. En globo aparecen unos rayos blancos que representan a la red de emisoras Interpol.

(COPYRIGHT BY CIFRA GRAFICA).

Una joven acusada de introducir heroína en los Estados Unidos, oculta su rostro a los fotógrafos. Ha sido un buen trabajo de la Interpol. — (Foto CIFRA)

WILLY BRANDT, HOMBRE DISTRAIDO Y DOTADO DEL SENTIDO DEL HUMOR

Es el político alemán del que se cuenta mayor número de anécdotas desde los tiempos de Adenauer

BONN. — (Crónica especial para Agencia FIEL-DERI, por A. V. CHOLLET, en exclusiva para DIARIO DE BURGOS). — La popularidad de un estadista se mide por el número de anécdotas que se cuentan sobre él y por las caricaturas que le dedican los periódicos. Lo peor que puede pasar a un ministro es que no se hable jamás de él. Y si hay un estadista alemán que no pueda quejarse de ser silenciado, es el nuevo canciller de la República Federal alemana, Willy Brandt. Es el político alemán del que más se ha hablado después de Adenauer.

Las anécdotas que se cuentan sobre él son innumerables. Y él es el primero que las repite, muy complacido. Por otra parte, es un hombre muy distraído, lo que le pone en situaciones bastante ridículas. Una vez se presentó en una recepción diplomática con unos zapatos viejos y con unos pantalones que se le caían visiblemente. Resultó que había trabajado en su despacho hasta hora avanzada, tuvo que vestirse a toda prisa y se olvidó de ponerse tirantes y de cambiarse los zapatos.

Estas deficiencias eran claramente visibles en una fotografía publicada por los periódicos y en la que el futuro canciller aparecía bailando con la embajadora de Ghana. El resultado fue que los admiradores de Brandt le mandaron una cincuentena de pares de zapatos y de tirantes. Otra vez, en Viena, advirtió en el momento de ponerse el traje de etiqueta para ir a ver al presidente de la República austríaca que se había olvidado de sus gemelos. El portero del hotel hubo de prestarle un par.

No todos los alemanes están convencidos de que Willy Brandt sea un gran político, pero incluso sus adversarios le reconocen cierto sentido del humor, no muy frecuente en el mundo parlamentario de Bonn. El primer presidente de la República Federal, profesor Heuss, le apreciaba mucho precisamente por ese humor. Un día, en una cena, Heuss, contaba anécdotas sobre ciertos políticos, entre ellos el propio Adenauer. Como la mayor parte de los cuentos eran muy graciosos, Heuss se moría de risa, imitado por Brandt.

Algunos meses más tarde, los dos volvieron a verse y Heuss hizo una pregunta a Brandt, que era en aquella época alcalde de Berlín, refiriéndose precisamente a una de aquellas historias que habían hecho reir tanto a Brandt.

—Señor presidente —dijo entonces Willy— confieso humildemente que no comprendí nada de lo que usted me contó aquel día porque hablaba en dialecto suabo que yo no entiendo, pero su risa era tan contagiosa que no tuve más remedio que reirme. ¿Quiere usted repetirme aquella historia... en alemán?

Sin molestarse, Heuss lo hizo y los dos políticos se rieron tanto como unos meses antes.

Cuando uno tiene humor, debe soportar también que el de los demás se ejerza en su detrimento. Como es sabido. Brandt pasó los doce años del régimen nazi en Escandinavia, donde fue periodista. Hace algún tiempo, al visitar Oslo, fue a su antiguo periódico, el «Arbeider Bladet», de extrema izquierda.

—¿Cómo veréis —dijo al redactor-jefe, Tramäl— no me ha ido del todo mal desde que me despedí de vosotros.

—Lo que te reprochamos es que te ha ido demasiado bien —respondió el viejo periodista noruego.

Ante el gran desarrollo económico Burgos no debe rezagarse en el desarrollo religioso.

8 de Diciembre. DIA DE LOS NUEVOS TEMPLOS PARROQUIALES

CONDUCTORES

Importante Empresa necesita para departamento de ventas, edad 25 años, presentarse en San Pedro Cardeña, 9.

(R. O. C. número 2.020)

Quemador Automático o Semi-Automático de Gas-oil o Petróleo

CREMOLEO único en Europa

con él conseguirá además:
Temperatura graduable
Limpieza y comodidad
No tóxico - No inflamable
Se instala en 1/2 hora

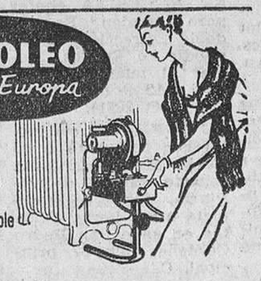

Solicite información a:
BURGOS. — Angel Manuel Ruera. calle Vitoria, 19. Teléfono 204701.
ARANDA DE DUERO.— Comercial Pacrimar, Plaza San Francisco, 5. 2.°. 3.ª. teléfono 775.

Suecia corona de velas a sus más bellas mujeres

El 13 de Diciembre comienza, con Santa Lucía la celebración navideña en Estocolmo

Estocolmo. (Crónica especial para Agencia FIEL, en exclusiva para DIARIO DE BURGOS). El día 13 de Diciembre, festividad de Santa Lucía, comienzan las celebraciones de la animada y larga temporada navideña sueca. Ustedes habrán visto en la Prensa de todo el Mundo, año tras año, la estampa de la "Reina de la Luz" con su tradicional corona de velas encendidas sobre la cabeza, presidiendo el desfile de antorchas por las calles de la capital sueca, ese día.

En los hogares y en los hoteles de toda Suecia, el día de Santa Lucía se despierta a los que duermen con canciones, café y pasteles, servidos por una bella Lucía local, vestida de blanco y con la imprescindible guirnalda de velas encendidas sobre su cabeza.

Todos los aviones escandinavos que llegan a Estocolmo, en la madrugada del 13 de Diciembre, también celebran la fiesta, con todos los requisitos y características de la que se desarrolla en tierra.

Pero la fiesta continúa. A lo largo de todo el día 13 de Diciembre se repite en oficinas, fábricas, y escuelas esta ceremonia, que ha de culminar en el desfile de antorchas encendidas, con carrozas regia. y bandas de música, que recorren las calles alegremente decoradas de la capital sueca.

El desfile termina con el banquete anual de gala y la coronación de la Reina de la Luz, que este año correrá a cargo de un miembro de la familia real.

En sus origenes, esta fiesta tuvo carácter religioso. Según la tradición católica, Lucía era una bella joven pagana que se convirtió al Cristianismo sin que lo supieran sus padres. Denunciada al gobernador de Siracusa, en Sicilia, éste ordenó que fuera quemada viva, atada a un poste, pero las llamas respetaron a la Santa. Entonces, el gobernador Pascasio, indignado, ordenó que fuera degollada, muriendo así en el año 304 de nuestra Era. Hoy se la venera como santa por la Iglesia Católica y es Patrona de su propia ciudad de Siracusa.

El lazo de unión escandinavo con la bella historia mediterránea parece haberse establecido a través de las viejas tradiciones del folklore nórdico con el fuego.

Una santa, asociada con la luz —por la historia de la hoguera— fue probablemente adoptada como inspiración durante el mes más oscuro del año.

En efecto, Santa Lucía, la Reina de la Luz para los suecos, simboliza la luz que volverá después de las semanas de oscuridad invernal

Lámparas todos los precios y estilos

muebles evelio

VITORIA, 56... 58, 60, 62

VENDO PISO

Totalmente céntrico, elegante con calefacción llave en mano, facilidades de pago. Tratar de 9 a 10 y de 1 a 2. Sr. Infante. Villarcayo. 8, 1.° izquierda.

FACIL APLICACION * NO TOXICO * MUY APETECIBLE PARA RATAS Y RATONES * MAXIMA EFICACIA

RATICIDA

RATSUL
RATSUL
RATSUL

RRRRATICIDA RATSUL...! Tan rico... y acabará con todos nosotros! ¡Cómo lo odio!

RATSUL

RAT SUL

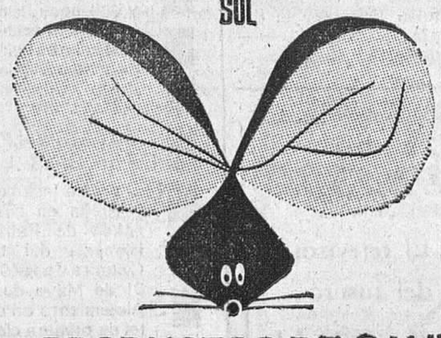

PRODUCTOS DE CALIDAD
COOPER-ZELTIA, S.A.

M.E.C.D. 2017

ANUNCIOS ECONOMICOS

Estos anuncios se reciben en nuestra Administración (Calle Vitoria, 13. Teléfono 207148), de NUEVE de la mañana a UNA Y MEDIA de la tarde y de CUATRO a SEIS Y MEDIA de la tarde, así como en todas las Agencias de publicidad.

PRECIO: 10 pesetas hasta diez palabras. Cada palabra más una peseta.

Alquileres

ALQUILO máquinas escribir sumar y calcular Crespo Plaza Alonso Martinez. 7 principal Teléfono 205947.

SE ALQUILA piso en calle del Carmen 5 habitaciones con armarios empotrados. 2 baños más servicios, terrazas. Informarán tel 206697.

ALQUILO planta comercial. 750 metros, cal ·cción central ideal grandes oficinas colegio o academia Héroes División Azul. 3 portería.

ALQUILO piso Gamonal. soleado, cuatro habitaciones. Informes Paseo Fuentecillas, número 15. 1.º D.

SE ALQUILA piso amueblado. Avenida del Cid, núm. 72. Informes portería.

PISO a estrenar, calefacción central, todo exterior, incluso para oficinas. Alquilo en Avenida del Cid. Teléfono 208764.

ARRIENDO piso amueblado, calefacción central. Camino de la Plata, junto Academia Ingenieros. Telf. 208071.

SE ALQUILA piso nuevo, 4 habitaciones, calefacción. Calle Santiago. Informes: Calle Vitoria, 115. Portería.

SE ALQUILA piso de cuatro habitaciones, con cocina y terraza, cuarto de aseo con bañera y terrazo, exterior. Calle Doña Berenguela, núm. 7, 2.º. (Junto Avda. Cid). Informes: Puebla, 11, 5.º.

ALQUILO pisos céntricos. Informes, Gestoría De Diego. San Cosme, 6.

ALQUILO piso amueblado, céntrico. Informes, Gestoría De Diego. San Cosme, 6.

ALQUILO piso amueblado, todo confort, muy céntrico. Informes, Gestoría De Diego. San Cosme, 6.

ALQUILO piso amueblado, zona Gamonal. Informes, Gestoría De Diego. San Cosme, 6.

ALQUILO, vendo, traspaso local, 45 y 89 metros, para almacén, cerrar de 4 a 10 coches. Fernán González, 34, 1.º C. (De 4 a 7).

ALQUILO piso 5 habitaciones, baño y aseo, calefacción y agua central, zona residencial el Carmen. Tel. 201896.

ALQUILO piso con muebles, 4 habitaciones, calefacción, agua caliente central. Informes: Plaza Albiñana, 1 y 2, 6.º, B.

¡PISOS! Calles Burgense, San Pablo, Aparicio y Ruiz, Paseo Fuentecillas, algunos calefacción y agua caliente central, 2.500, 6.000, 7.000. «Prigo». Moneda, 13.

¡ENTREPLANTA! 213 metros, propia para oficina, agencia negocio en edificio Feygón. Informes: «Prigo».

¡NAVE! Diáfana, 120 metros, mucha altura, 10.000 pesetas mensuales, Paseo Fuentecillas. «Prigo». Moneda, 13. Mañanas.

SE ALQUILAN dos pisos en Santa Cruz, a estrenar, con 4 habitaciones. Informes: Las Casillas, núm. 7 bis. Portería.

SE ALQUILA piso amueblado, céntrico. Teléfono 202163.

ALQUILO piso amueblado con calefacción y teléfono. Calle Madrid, 42. Informes portería.

SE ALQUILA piso amueblado. Telf. 206133.

ALQUILO piso, 4 habitaciones. Con o sin muebles. Zona de la Deportiva. Informes: Huerto del Rey, 18, 3.º.

SE ALQUILA habitación con derecho cocina. Fuentecillas, número 19. Peluquería.

SE ALQUILA piso, calle Santa Casilda, número 6. Teléfono 206927

ALQUILO piso amueblado, 4 habitaciones. Teléfono 205655.

ALQUILO local almacén con o sin vivienda amueblada. Aviso: Teléfonos 205028 - 206714.

ALQUILO piso amueblado. Teléfono 200761.

SE ARRIENDA o vende piso, céntrico, muy amplio, todo exterior. Informes: Calle San Julián, núm. 14. Portería.

ARRIENDO piso calle Enrique III. Informes: portal 3, 5.º, B.

Automóviles y accesorios

ALQUILER sin conductor, nuevos: Seat 1.500, 850 coupé, 600-D, Renault 10 y Renault 8, Morris y M-G 1.000. — «Servi Auto». Sanjurjo, 9. Teléfono 207716.

ALQUILER sin conductor: Seat 1.500, Simca, 600-D. —GARAJE TURISMO Calle Vitoria, 20.

MOTORAMA. Servicio permanente de grúa. Con nosotros hasta el taller de su preferencia. Asunción de Nuestra Señora, 1. Teléfono. 203364.

AUTOS «FLEN» Coches de alquiler sin conductor: 600-D. 850. Berlina y Coupé. Seat 1.500, 124. 1.430 Morris M-G. Simcas, nuevos. Garaje. San Pedro Cardeña, núm. 90. Teléfonos 208072 y 201874.

EXCURSIONES, viajes. Microbuses Europa. Coches hasta 25 plazas. Teléfono 208551.

AUTOS alquiler «Blanco»: 600-D, 850 coupé. 124 (nuevos) Garaje Barriada Illera. B. 69 Teléfono 205638.

SEAT 600-D. «Ondine». Simca 1.000 y Seat 1.500, toda prueba, vendo. Facilidades. Talleres Pedro. Vitoria, 105 y Carretera Madrid-Irún, kilómetro 247. Tel. 219111.

GAMONAL, 228, vende varios 600, 600-D. Gordinis, 6-12-V, 4-L, 4-L Super, 4-F; Dauphines desde 15.000 Ptas.; Gordinis desde 20.000 pesetas; furgoneta Citroen 2 HP., berlina. Revisados. Facilidades.

AUTO turismo, «Dodge-Dart», especial para bodas. Teléf 202154.

SE VENDE camión Pegaso 140. Leoncio Pineda. Cebrecos (Burgos).

SE VENDEN coches: Tiburones ID y DS, Seat 1.500; Volkswagen escarabajo, Alfa Romeo, Giulietta, Simcas 1.000, Seat 850 varios, Coupé 850, 600-D varios, furgonetas 4-L y 2 HP., Microbús Volkswagen. Taller Mecánico Suizo. Teléfono 202364. Burgos. Calle San Agustín, 7.

VENDEMOS 600-D Furgonetas y berlinas Citroen, muchas facilidades. Sanz Pastor, 6.

VENDO furgoneta «Renault Estafette», 600 Kgs., u ocho plazas. Razón «Battaner». Moneda, 11. Telf. 202347.

Asesorías

SEGUROS Sociales. Llevado, Revisiones. Seguridad de cotizar lo justo. Consultas gratuitas, cambio de impresiones laborales. Baena. Sanjurjo, 9. 205283.

Colocaciones

SE NECESITA asistenta. Avenida Cid. 62. 2.º

SE NECESITA chica para Madrid, buen sueldo, poca familia. Informes, en Laín Calvo, 7. 1.º, izquierda.

SE NECESITA aprendiz y fresador oficial 1.º, razón: Industrias Ital. Eras de San Francisco, 3, bajo. (R. O. C. 1.934).

¿NECESITA dinero extra para Navidad? Distribuidoras de los productos «Avon» ganan buen dinero horas libres. Ventas navideñas en pleno apogeo. Infórmese gran oportunidad, llamando al teléfono 208584 de Burgos (señorita Gloria), o escriba al Apartado 14.875 de Madrid.

SE NECESITA botones. Hotel Moderno. (R. O. C. 1.962)

NECESITO chica matrimonio con niño, buen sueldo. Santa Casilda, 1. 9.º derecha.

SE NECESITA mujer de limpieza. Informes, esta Administración. (R. O. C. 2001).

NECESITO chica sepa cocina, casa todas comodidades. Telf. 208589.

SE OFRECE pintor empapelador, especializado. Rapidez y garantía. Vea muestras domicilio sin compromiso. Juncuas. Teléfono 207606.

BARMAN precisa Cafetería Dover. Absoluta reserva colocados. (R. O. C. 878).

NECESITO chica de servicio con informes. Llamar al 204130.

SE NECESITAN aprendices de 14 a 16 años. Ebanistería Sadornil Miravalles, Anselmo Salvá, n.º 3. (R. O. C. 1.957)

SE NECESITA aprendiz. Cristalería Arte. Calle Puebla, 35. (R. O. C. 2030).

CHICO 14 años, precisa Calzados Luis. Almirante Bonifaz, 11. (R. O. C. núm. 1.845).

NECESITO tractorista para labranza. Tratar con Antonio Sedano, en Estépar.

SE NECESITA muchacha o señora. Informes: Bar «El Nido».

SE NECESITA asistenta. Informes: Bar Mayoral. San Pablo, 16.

NECESITO cocinera para Bilbao. Burgense, 22, 6.º, A.

SE PRECISAN aprendices de 14 a 16 años, Peletería Real. Camino Mirabueno, núm. 1. (R. O. C. 2.026).

SE NECESITA chica, Alhóndiga, 19. 9.º izq.

IMPORTANTE Empresa de montaje necesita caldereros y soldadores Argón. Calidad nuclear. Para obra de gran duración en zona catalana. Dirigirse a Ticsa. Calle Narvaez, 10, 4.º. Madrid. 2267360. (20.877)

GANE hasta 1.000 pesetas diarias cultivando champiñones en casa. Exito extraordinario. Compramos producción. Escribir a «Montblanc». Calvet, 5. Barcelona (6)

SE NECESITA chica, poco trabajo, trato familiar. Razón: Plaza Sur, núm. 3.

SE NECESITA chica con informes, buen sueldo. Teléfono 207289.

SE NECESITA pastor a zurrón o fanegas. Leoncio Pineda. Cebrecos (Burgos).

SEÑORA sola necesita muchacha. Confitería Loste.

SE NECESITA asistenta por la tarde, de 7 a 11. División Azul, 3, 7.º, izquierda.

SE NECESITA señora para cuidar niños tardes viernes y sábados. Sanjurjo, 40, 6.º.

SE NECESITA asistenta. Sanjurjo. 40, 6.º.

SE NECESITA chófer para camión Pegaso, doble dirección, para residir en Burgos. Llamar al teléfono 202274 de 9 a 12 de la mañana. (R. O. C. 2021).

SE OFRECE conductor con furgoneta Auto Unión Mercedes, para reparto capital o provincia, jornada completa o por horas. Ofertas en calle San Pedro Cardeña, núm. 37, principal, C.

SE OFRECE chófer con carnet de primera, con experiencia en carretera. Informes esta Administración.

COCINERA sencilla para Madrid, matrimonio solo, 4.000 ptas. Informada. Teléfono 203053.

NECESITO aprendiza de carnicería. Informes teléfono 201415. (R. O. C. 1924).

SE NECESITA camarero de 18 a 20 años. Bar Cipri. Telf. 209070. (R. O. C. 2029).

SE NECESITA muchacha para poca familia. Calera, 41, 2.º.

SE NECESITA muchacha con informes. Señoritas de Palacios, Merced, 5, 1.º

SE NECESITA chico para Bar Los Arcos. Miranda, 19. (R. O. C. 2.011).

SE NECESITA chica para Madrid, buenos informes. Avda. del Cid, 6. 4.º, C.

SE NECESITA sirvienta y chicos para recados. Confitería Tudanca. Plaza José Antonio.

NECESITO chica, buen sueldo. Informes: Santander, 6, 1.º, centro. Teléfono 205821.

CONTABLE con muchísima práctica y competencia precisa Empresa Constructora en jornada completa. No importa edad. Se facilitará vivienda. Escribir con amplias referencias e informes a O.F.E.S.A., calle de Alcalá núm. 4. Madrid.

SE PRECISA señor formal, para cobro de facturas. Imprenta Polo.

SE OFRECE tornero por horas. Alfonso X El Sabio, 8, 1.º, Dcha.

EBANISTERIA Sadornil Miravalles, se necesitan oficiales de segunda. Anselmo Salvá, núm. 3. (R. O. C. 2032).

SE NECESITA chica, poca familia, sueldo a convenir. Telf. 206510.

SE NECESITA muchacha, buen sueldo. Conde de Jordana, 3, 3.º, izquierda.

MUCHACHA formal para señora sola, poco trabajo. Llamar: Teléfono 207999.

NECESITO asistenta. Almirante Bonifaz, 22, 3.º, Izqda.

SE NECESITA muchacha, sólo mañanas. Vitoria, 141, 9.º, 2.ª.

Compras y ventas

CARRILES, tubos, accesorios para cortinas. «Ferretería Laín Calvo». Teléfono 20 33 94.

OCASION: Vendo máquinas usadas de escribir, sumar y calcular, procedentes de cambios por nuevas De la Vega Madrid 2 Burgos.

COCINA mixta butano y eléctrica, a estrenar, vendo. Carmen, 4. Portería.

FRUTALES vende Francisco Gallo en Covarrubias y Burgos. Martínez del Campo, 6, 1.º Telf. 208136.

VENDO 4.000 kilos de remolacha forrajera. Castellanos de Castro. Hermanos Gutiérrez.

VENDO saxofón tenor. Romancero, 7, 1.º C.

SE VENDE una olmeda con 3.000 olmos. Tratar, con Fidencio Ortega. Villahoz.

SE VENDE remolacha forrajera, en Pampliega. Manuela Lafont.

VENDO vigas y puertas madera, procedente derribo. Emperador, 15

DOY pensión completa. Juan XXIII, núm. 18, 7.º, 4.ª puerta.

SE VENDEN 10.000 kilos de remolacha semiazucarera. Felipe Cantero. Pedrosa del Príncipe.

GRANJA avícola, liquida material, baterías para 2.000 ponedoras, tolvas, comederos para pollos y automáticos. Informes llamando al teléfono 202856.

SE VENDE material de derribo: tejas, maderas, etc. Madrid, 20. Obra.

Detectives

DETECTIVES «Alka». Alta investigación privada. Licencia 1. Observaciones de conductas: Prematrimoniales Laborales, Financieras, Etc. — Teléfono 207526.

«ALKA». La primera Agencia en Burgos. Corresponsales en provincias, Europa y América. Detectives «Alka».

«ALKA» opera con seriedad y absoluta reserva. Detectives.— Teléfono 207526.

«ALKA». Detectives. Pida hora al teléfono 207526. «Alka». Personal especializado.

Enseñanzas

A. A. G. - IDIOMAS Laín Calvo, 17. Catorce idiomas modernos y clásicos. Plazas limitadas Amplios horarios. De ocho mañana a diez noche.

INCA. - IDIOMAS Inglés, francés, alemán. Profesores nativos. Horario: 6 a 9 noche. Escuela Turismo. San Pablo, 25.

RUSO, clases individuales o en grupo. Razón teléfono 208133. (Días laborables, de 10 a 1).

DOY clases particulares, Bachillerato y reválidas, elemental y superior, Ciencias. San Julián, 3, 6.º, B.

MAESTRA da clases particulares de párvulos o 4.º de Bachiller. Teléfono 203431.

SEÑORA enseña confección y corte. Santa Clara, 1, 3.º. Teléfono 209344. Económico.

SE DAN clases particulares. Calle Madrid, 42, 3.º, habitación 9.

Fincas

CONSTRUCCIONES «Bu-Bi», calle Vitoria 179, 1.º. Venta directa de pisos y lonjas. Precios desde 250.000 pesetas, con entradas de 20.000 pesetas y 150.000 aplazadas diez años, resto a convenir.

MASEGOSA Empresa Constructora. Viviendas de tipo medio y económicas, en varias zonas ciudad. Cuatro habitaciones, baño, todo parquet, muy soleadas, espaciosas. Facilidades de pago. Avenida del Cid, 80, 2.º, centro. Teléfono 209333.

VENTA de pisos y lonjas en Vía de Empalme. «Construcciones Serrano». Teléfono 204385.

CONSTRUCCIONES González Alonso. Venta de viviendas llave en mano, exentas. Entrega total, 50.000 pesetas, resto diez años. Informes, en oficina. Calle Vitoria, 115.

CONSTRUCCIONES Sánchez, vende pisos y lonjas comerciales en diversas zonas. Informes: Avenida Cid, 19. Bajo.

EDIFICIO frente San Lesmes, vendo segundo piso estrenar. Teléfono 204023.

VENDO pisos terminados, con exenciones, facilidades diez años. Paseo de los Pisones, 18 y 20. Informes, en bajos del edificio.

PISOS llave en mano, a cinco minutos Plaza Mayor, soleados, exteriores, económicos Local para bar, con vivienda. Locales comerciales hasta 1.300 metros, buena altura y diáfanos. Económicos Facilidades. Razón Parque de San Francisco, número 3. Construcciones Petrus.

PISOS vendo, Las Fuentecillas, zona gran porvenir. Visítenos Merced, 13, 2.º. Construcciones F. Novales Zorrilla.

SE VENDE piso en calle del Carmen, todo exterior, 6 habitaciones, 3 con terraza; armarios empotrados, todo él empapelado, suelo de parket, 2 baños más servicios. Informarán: teléfono 206697.

VENDO pisos nuevos, elegantes, en calle Madrid, n.º 70, baratos, desde 290.000. Informes venta, calle Merced, 8. Botería.

PISOS económicos vendo, exentos contribución, Carretera de Arcos. Inmobiliaria Galindo S. A. Melchor Prieto, n.º 16, 1.º.

VENDO buhardilla barata, cómodos plazos. Calle Salas. Informes: Barriada Juan XXIII, núm. 1, 2.º, 3.ª puerta.

BAJOS 180 m2., 5,40 altura, apropiados almacén o industria, vendo. Razón: Calle Lerma, núm. 3, 4.º, D.

VENDO piso nuevo, precio obra, exterior. Razón: Avellanos, 10. Bar.

ANTES de comprar su piso, visite todos los de Burgos y, al final, examine la calidad y condiciones que le ofrece Arranz-Acinas. Venta directa de pisos con formalidad absoluta. Entrega de llaves inmediata. Oficina, Carretera de Logroño, 15, 1.º

VENDO pisos, cuatro amplias habitaciones, con facilidades, y lonja. Emperador, 15.

CONSTRUCCIONES Adrián García, venden pisos, calle San Francisco, 121, prolongación Padre Flórez: sol todo el día. Renta limitada. Grupo primero, acceso a la propiedad, según cédula calificación provisional de 16-10-68. Expediente BU-GI-35/68. Terminación antes del 9-7-70. Autorizado para percibir cantidades a cuenta de Iprecio. Número Registro Publicidad, 22.

SE VENDE casa de barriada, planta baja primer piso, con patio. Informes, Carnicería Elena. San Lorenzo. 11.

OCASION se vende o se alquila piso muy céntrico y económico. Euniel. Teléfono núm. 5.

PISOS. Totalmente terminados, calefacción y agua caliente central. Cuatro y cinco habitaciones. Gastos de comunidad reducidos. Véalos en Edificaciones Castilla S. A.. Calle Madrid, 68, 3.º, B.

VENDO piso nuevo, económico, exento, facilidades, por traslado. Francisco Grandmontagne, núm. 10, 3.º, B.

VENDO piso nuevo junto Catedral, 3 habitaciones, 325.000. Informes, Cabestreros, 7, 2.º. D

VENDO piso a estrenar, llave en mano, cuatro habitaciones, cocina, aseo; buen sol. Santa Dorotea, 18 y 20. Tratar, cuartel El Morco (Burgos). Amancio González.

VENDO piso cinco habitaciones, ascensor, calefacción, exento. Francisco Sarmiento, 5, 6.º Informes, portería o teléfonos 205737 y 207190

PISOS exentos, totalmente terminados, cuatro habitaciones con parket, magníficas cocinas, calefacción de agua, mucho sol. Pequeña entrada y resto en diez años, en calle Vitoria, 190 Telf. 206735

VENDO piso exterior, nuevo, calefacción central, dos servicios, en Calzadas, 3. 3.º. Informes: Portería.

VENDO piso amplio. Vitoria, 171, 7.º. Razón: Portería.

¡HERMOSA! Rústica, 700 Has., parte regadío, libre colonos, electrificada, pie carretera general. Permutaría por edificio céntrico o bajos industriales. «Prigo».

¡SEÑORAS! Qué viviendas! Conjunto residencial, lindando edificios Feygón, 7, 6, 5 y 4 amplísimos dormitorios, varios baños, sol a raudales, calefacción y agua caliente central, desde 25.000 entrada, resto 10 años. Facilidades. ¡Apresúrense! «Prigo». Moneda, 13.

¡TIENDAS! Necesitamos. Dijeron en la última junta los vecinos del magnífico Parque de la Isla o Fuentecillas. Vd. ponga una tienda, nosotros le proporcionaremos los clientes para un negocio rentable. Locales todas superficies 50.000 ptas. entrada, resto grandes facilidades. «Prigo».

¡TRANQUILO! Como Vd. merece ¡Viviendas! del Paseo Isla o Fuentecillas, desembolso desde 21.000, 31.000, resto grandes facilidades, 3, 4, 5 amplios dormitorios, calefacción, terraza, cocina, calentador eléctrico, cuarto baño, alicatados, 13 minutos Plaza de Santa María. «Prigo». Moneda, 13.

¡NUESTROS! Apartamentos, oficinas, locales y pisos garantizan una rentabilidad avanzada. «Prigo». Moneda, 13. Mañanas.

¡COMPRO! Para mis representados, solar, casa vieja o permutaría por pisos, libre, plantas bajas. «Prigo».

¡LUJO! Pisos llave mano, cuatro, cinco, nueve dormitorios, calefacción central. Burgense, Avenida del Generalísimo. ¡Véanlos! «Prigo». Moneda, 13.

¡COMERCIANTES! Locales, propios comercios, exentos, 60, 100, 400 metros, algunos haciendo chaflán. Prolongación principio calle Santander, amplios pagos. «Prigo».

¡LOCALES! Diáfanos comerciales, terminados, Paseo de la Isla o Fuentecillas, amplios con vivienda, pagos diez años, propios Bancos, droguerías, almacenes. «Prigo». Moneda, 13. Mañanas.

¡PRIGO! Su Agente Inmobiliario, defiende su dinero y lo hace crecer. ¡Consúlteme! Moneda, 13.

¡NAVES! De verdadera oportunidad, polígono industrial, pie carretera general Madrid-Irún, 1.000, 2.000 metros cuadrados, pagos a convenir. «Prigo». Moneda, 13.

¡ATENCION! Lonjas exentas contribución, llave en mano, 100, 200 y 300 metros cuadrados, propias comercios, próximas Capitanía. «Prigo». Moneda, 13.

VENDO piso, calefacción y agua caliente centrales. Calzadas, 1, segundo.

VENDO piso nuevo, calle Clunia. Informes: Clunia, 15, 5.º, A.

SE VENDE un piso en calle Romancero, de 5 grandes habitaciones, despensa, servicios y carbonera, con calefacción. Informes en dicha calle núm. 30, 1.º, D.

VENDO piso céntrico. Próximo Plaza de Burgos. Teléfono 204818.

VENDO piso céntrico. Informes: San Isidro, 19, 1.º, Dcha.

VENDO o alquilo piso. Camino de la Plata, portal 2, 1.º, C. Informes: 1.º, D.

Ganados y aperos

VENDO rebaño 129 ovejas para vida. Tratar: Benito Alonso. Belorado.

VENDO dos vacas a elegir entre seis recién paridas y próximas a parir. Castrojeriz. Antonino Vicente.

VENDO 12 chotos comiendo, en Villasandino. Braulio Grijalvo.

VENDO 82 ovejas de vida, 20 emparejads, 19 corderas. C. Güemes. Lantadilla.

SE VENDEN tres verracos, raza pura «Landrace», de tres a cuatro meses. Teléfono 206774.

SE VENDEN once ovejas de señal, las ocho ya con cría. Para tratar con Agustín Berezo en Mahamud.

SE VENDEN 40 cerdos al destete, raza Landrace. Tórtoles. Paco Fiel Telf. 11.

VENDO 70 ovejas, 25 con cría, resto próximas a parir. Angel Gómez. Solduengo de Bureba.

SE VENDEN dos terneros holandeses. Calle Villalón, 56.

VENDO 60 ovejas, 20 corderas, 3 mulas. Ricardo Terceño. Grijalba (Burgos).

Huéspedes

SE DA pensión completa o sólo dormir, final Barriada Inmaculada, bloque Inugara, letra Q, 3.º, C.

CEDO habitación derecho cocina, económico. Francisco Sarmiento, 4, 5.º, Dcha.

DARIA pensión a dos o tres caballeros, o sólo dormir. Cabestreros, 7, 5.º, B.

CEDO habitación doble y otra para matrimonio, derecho cocina, final Gamonal. Informes: Dominicas Capiscol.

DOY pensión a dos amigos, completa o sólo dormir, Plaza nueva urbanización, núm. 2, 5.º, A. (Detrás Campofrío).

ADMITO chico, pensión completa. Vitoria, 58, 5.º, Izqda.

DOY pensión 2 ó 3 amigos, trato familiar. Teléfono 207504.

DOY pensión completa o sólo dormir. Vitoria, 173, 6.º, letra E.

SE ADMITEN huéspedes, precios económicos. Madrid, 28, 1.º.

SOLO dormir calefacción. Teléfono 204720. Vitoria, 64, 2.º.

Muebles

TRESILLOS fabricación propia Exposición y venta General Mola, 20

SE VENDE silla Janet. Burgense. 22, 6.º A.

VENDO dormitorio. Feygón, 10, 5.º, B.

VENDO comedor. 3.750 pesetas. Madrid, 64, 1.º, B.

VENDO mesa despacho. Avenida del Cid, 10, 2.º, C.

VENDO comedor Español. Juan de Garay, 11, por San Julián.

Pérdidas

PERDIDA reloj señorita Duward, de Cine Consulado a Cabaña Arandina. Informes: Calle San Lorenzo, 26, 2.º. Gratificaré.

PERRO extraviado el día 23 de Noviembre en Monasterio de Rodilla. Raza: Perro abueso o lebrel. Color: rojo con una pinta blanca en la frente y por el vientre y patas. Lleva un collar con dirección: Victor Allende. Teléfono 5. Arceniega (Alava). Se gratificará.

HALLAZGO cartera con dinero. Razón: Alonso Cartagena, 6, 2.º, derecha.

EXTRAVIO a primeros de Noviembre un paquete conteniendo vestido negro de fiesta. Llamar al telf. 205079. Se gratificará.

Televisores

TELEVISORES 19, último modelo extraplano. UHF. licencia americana, con voltímetro y mesa, todo 16.900 pesetas. Diez días prueba sin compromiso. Ventas a plazos. Garantía absoluta seis meses. «Comercial Velo-Moto» Calera, 10.

REPARACION televisores todas marcas, servicio urgente. Antenas. Servicio técnico Marconi. Radio TV Caracas. Calzadas, 18. Teléfono 206528.

TELEVISORES. Primeras marcas, 1.000 al mes. Radio Televisión Burgos. Avenida Cid, 10. Edificio Feygón. Dos años sin costo en reparaciones.

TELEVISORES. Reparaciones. Servicio oficial Westinghouse-Kolster - Philco. Reparaciones al día. Radio Televisión Burgos Avenida del Cid 10 (Feygón)

VENDO por traslado televisor nuevo y mesa camilla. Informes: Teléfono 204226.

Traspasos

TRASPASO pensión. General Mola, próxima a Estación Autobuses.

¡DIAFANO! Local 150 metros, calle San Juan, propio bar restaurante, cafetería, etc. Bajo alquiler. «Prigo». Moneda. 13.

¡CENTRIQUISIMOS! Locales de negocios, pegando a Plaza Mayor. ¡Informa! «Prigo». Moneda, 13. Mañanas.

Varios

SEGURO obligatorio de accidentes de trabajo Mutua Patronal Espolón, 20 Burgos

ALBAÑILERIA, toda clase de trabajos y reparaciones a domicilio. Avisos: Teléfono 206775

PISOS. Acuchillados, Barnizados. Limpiezas. «Pulidor» Laín Calvo, 7 Teléfono 203699

ELECTRICISTA: Instalaciones y reparaciones electrodomésticas. Servicio rápido y económico. Teléfono 201247

Offset y toda clase de trabajos tipográficos en TALLERES GRAFICOS «Diario de Burgos». Calle Vitoria, 13. Teléfono 202852

IMPRESOS comerciales, cartas timbradas, tarjetas de visita, invitaciones, prospectos de propaganda, etc TALLERES GRAFICOS «Diario de Burgos». Calle Vitoria. 13 Tf 202852

FOTOGRABADOS Confección rápida TALLERES GRAFICOS «Diario de Burgos». Precios ventajosos Calle Vitoria, 13. Teléfono. 202852.

TELEVISION ESPAÑOLA

VIERNES

8,02 Buenos días.
8,30 Telediario.
9,00 Avances.
9,01 Selecciones TVE.
10,00 Televisión escolar.
13,32 Panorama de actualidad.
14,29 Avances.
14,30 Puesta a punto.
15,00 Telediario.
15,30 Mundo curioso.
15,35 La casa de los Martínez.
16,35 Nivel de vida.
17,00 España al día.
19,02 Don Gato.
19,29 Avances.
19,30 Mi oso y yo: «Invasión de la isla Villa Goppe».
9,55 Despedida infantil.
19,56 Presentación de tarde.
19,57 Avance de telediario.
20,00 Por tierra, mar y aire.
20,30 Ojos nuevos.
20,55 Esta noche...
21,00 Novela.
21,30 Telediario.
21,50 El tiempo.
21,59 Avances.
22,00 Poesía e imagen. Julia Uceda.
22,15 El mundo de la postguerra.
22,35 Misión imposible: «Algo sucio en el deporte», primera parte.
23,30 Vivir para ver, de Alvaro de Laiglesia: «Un personaje fantástico».
0,05 Telediario.
0,10 Despedida y cierre.

SABADO

8,02 Buenos días.
8,30 Telediario.
9,00 Avances.
9,01 Selecciones TVE.
10,00 Televisión escolar.
13,32 Panorama de actualidad.
14,29 Avances.
14,30 Telecrónica.
15,00 Telediario.
15,30 Mundo curioso.
15,40: Sesión de tarde: «Cargado con la culpa ajena».
17,25 Fauna: «Las aves pescadoras».
17,55 Avances.
18,00 Cesta y puntos.
19,00 Avances.
19,02 Fórmula Todo.
20,30 La solución... mañana.
20,55 Presentación noche.
21,00 Novela.
21,30 Telediario.
21,55 El tiempo.
22,00 Opinión pública.
22,14 Avances.
22,15 El Séneca: «El Séneca y el secreto», de José María Pemán.
22,45 Noches de Europa: «Festival de estrellas».
24,00 Enemigos del crimen: «Drama en el hospital: ¿quién llora por el doctor?».
0,45 Telediario.

Emerson
El televisor del futuro
COMERCIAL VELO-MOTO

Coja el atajo a Inglaterra...
BILBAO/SOUTHAMPTON
a bordo de los lujosos transbordadores PATRICIA e HISPANIA

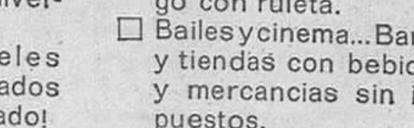

☐ 3 salidas semanales
☐ 36 horas -2 noches y 1 día- de alegría y diversión!
☐ Verdaderos hoteles flotantes estabilizados y aire acondicionado!
☐ Lujosos restaurantes y populares Cafeterías de auto-servicio.
☐ Piscinas, cubierta de deportes, salón de juego con ruleta.
☐ Bailes y cinema... Bares y tiendas con bebidas y mercancías sin impuestos.
☐ Pasajes desde 1.850 Pesetas.
☐ Los coches van gratis con 4 pasajeros con billete.
...Y TAMBIEN FABULOSOS MINI-CRUCEROS DE 10 DIAS A LONDRES DESDE 5.850 Ptas.
☐ El precio incluye la ida y vuelta en cualquier salida de Patricia o Hispania del 1.º de Octubre de 1969 hasta 31 de Mayo de 1970.
☐ Alojamiento en un hotel de primera clase en Londres de la cadena Gran Metropolitan, con desayuno.
☐ Tren de Southampton, ida y vuelta a Londres. ¡Una verdadera ganga!
Para reservas e información puede dirigirse a cualquier Agencia de Viajes
SVENSKA LLOYD

LA BOLSA

(Información facilitada por el Banco de Santander).

MADRID

BANCO. — Santander, 1.472; Exterior de España, 545; Central, 1.447; Español de Crédito, 1.144; Hispano Americano, 1.202; Ibérico, 1.050; Popular, 1.416; Fomento, 630; Bilbao, 1.237; Vizcaya, 1.330.

ELECTRICAS. — Electra de Viesgo, 220; Eléctricas Leonesas, 109; Eléctricas Reunidas de Zaragoza, 105; Fecsa, 5.000, 330; Fecsa 1.000, 332,50; Fenosa, 175; Hidroeléctrica Cantábrico, 240; H. Española, 249,50; Iberduero, ordinarias, 336,50; Saltos del Nansa, 139; Sevillana de Electricidad, 232,50; Unión Eléctrica Madrileña, 210; H. Cataluña, 167.

VARIAS. — El Aguila, 401; Azucarera Española, 247; Ebro, 1.140; Encinar, 245; Inmb. Metropolitana, 378; Urbis, 482; General de Inversiones, 610; Cartisa, 575; Fibasa, 772; Duro Felguera, 110,50; Ponferrada, 232; Campsa, 313; Tabacalera, 246; Construcción Naval, ord. 107; Transmediterránea, 330; Cros, 338; Energía e Industrias Aragonesas, 207; Explosivos, 425; Insular del Nitrógeno, 205; Española de Petróleos, 589; Resinera Española, 345; Hornos de Vizcaya, 128; Seat, 738; Citroen Hispania, 190; Auxiliar de Ferrocarriles, 160; Metalúrgica Santa Ana, 166; Santa Bárbara, 87; Española del Zinc, 164; Telefónica, 270; Fefasa, 112; Sniace, 194,50; Metro Madrid, 220.

CUPONES. — Metro, 52; B. Central, 1.627; L. Quesada, 320; Petróleos, 318; Campsa, 105; Resinera, 1.110; Rural, 250; Viesgo, 70; Vallehermoso, 140; Nansa, 102.

BILBAO

BANCO. — Vizcaya, 1.327 y Bilbao, 1.240.

Banco de Santander
BANCA · BOLSA · CAMBIOS
Espolón 12. — BURGOS

PEUGEOT 403
"Ranchera", toda prueba, precio interesantísimo, se vende. Razón:
Neumáticos "PIRELLI"
Avda. General Sanjurjo, 42

C. P. S. 513
SUPO-GLIZ
SUPOSITORIOS DE GLICERINA
LAXANTES
CONSULTE SU MEDICO

GUIA DEL RADIOYENTE

RADIO POPULAR

SELECCION DE AUDICIONES

RELIGIOSAS. — 8,30: Siempre al Norte. — 12,01: La cara y la cruz. — 14: Iglesia postconciliar. — 20,30: Santo rosario.

INFORMATIVOS.—9,01, Burgos, música y noticias; 10,00, Con la Prensa bajo el brazo; 14,30 y 22,00, Diarios hablados de Radio Nacional de España; 15,00, La hora del café; 22,30, Boletín informativo de noche.

FEMINA. — 11,00, Destino, ellas.

JUVENILES. — 13,00, La nueva frontera; 22,45 Clan musical; 23,00, Mundo joven.

ZARZUELA. — 10,05, Zarzuela-200; 19,01, "La del Soto del Parral" (selección), de R. Soutullo y J. Vert.

MUSICA SELECTA. — 12,05, Sonatina; 19,30, Sala de conciertos: "Danzas noruegas" (1 a 4), Op. 35, y "Suite lírica", Op. 54 de E. Grieg; "Mi Patria" (Moldavia), de F. Smetana, y Cuarto Movimiento de la Sinfonía número 5, "Del Nuevo Mundo", de A. Dvorak; 23,30, Ultimos compases: "Rapsodia húngara" número 2, de F. Listz; 2 Caprichos para violín solo, de N. Paganini; "Impromptu" número 2, Op. 36, de F. Chopin, y "Navarra" (Danza española), de P. Sarasate.

MUSICA DE ESPAÑA. —9,02, A la española; 10,15, Mosaico español; 19,01, Selecciones de zarzuela; 21,30, Canciones y danzas del pueblo español.

MUSICA HISPANOAMERICANA. — 9,15, Cantar en Hispanoamérica; 12,15, Ronda de la América Española.

MUSICA LIGERA. — 8,00, Radio-Diana; 11,30, ¡Buen momento!; 12,40, ¡Disconoticia!; 17,30, Tres or uno e uno; 18,15, Pentagrama de París; 18,45, Estrictamente instrumental; 21,45, Bill Justis, Orquesta y Coros.

DIVULGACION. — 20.50. Dos ojos para toda la vida.

CLUB DE AMIGOS. — 16,00, Peticiones de nuestros amigos.

NUESTROS TELEFONOS
201280 y 207148

COMPRARIA de 50 a 80 fanegas
tierra de labor y monte.
Pago al contado.
Situación: 15-25 Kms. de Burgos. Teléfono 204097.

M.E.C.D. 2017

Aranda

LA FESTIVIDAD DE SANTA BARBARA

De vísperas, el estampido de cañonazos, pues no en vano es Patrona del Arma de Artillería, anunció el día de la fiesta principal.

En esta fecha de Santa Bárbara cuya imagen y su cofradía se encuentran adscritas a la iglesia de San Juan Bautista que anteriormente fue la parroquia de San Juan, se celebró su festividad con gran esplendor, con misa, sermón y procesión por el itinerario acostumbrado.

Una vez más los cofrades de Santa Bárbara se han reunido para conmemorar la festividad de su Patrona con actos religiosos y profanos, no faltando la tradicional costumbre del reparto de lotería navideña entre los cofrades, e incluso simpatizantes.

ACLARACION

En relación con noticias publicadas en esta misma sección el pasado día 3, relacionadas con la repoblación piscícola en el río Riaza, la peña arandina "La Trucha", nos ruega hagamos las siguientes aclaraciones:

Primera.—Que la repoblación de cangrejos en el río Riaza, ha sido debida única y exclusivamente, merced a una gestión realizada por la citada Sociedad deportiva, en lugar de la Sociedad de Caza y Pesca de Aranda de Duero, como aseguraba en dicha información.

Segunda.—Que estos cangrejos eran procedentes de Ciudad Real y que su traslado hasta el río Riaza ha sido realizado a través de la Jefatura de Madrid conjuntamente con el Servicio provincial de Burgos. Consecuentemente, la gestión realizada por la peña arandina "La Trucha" ha sido en la Jefatura de Madrid y no en la provincial de Burgos, como también se aseguraba.

Tercera — En relación con la repoblación truchera, esta entidad nos pide manifestemos que ella, al igual que el resto de las entidades deportivas de esta modalidad, ha solicitado del Servicio provincial de Caza y Pesca la cantidad de cinco mil ejemplares para colaborar así con dicho Servicio en la repoblación de tan preciada especie. Dicho Servicio regala otros cinco mil ejemplares, según es norma, con lo que el número total es de diez mil.

MEJORIA DEL TIEMPO

Parece que va suavizándose la temperatura, debido en parte a algún que otro chubasco nocturno lo que contribuye a que las heladas sean menores o de una relativa intensidad, pues no se puede pedir que en pleno mes de Diciembre no haga frío.

Sea lo que fuere, el caso es que las temperaturas se han convertido en más llevaderas, pese al cielo nublado que parece acompañar a estos días, sin que esto quiera decir que no haga acto de presencia el astro solar en algunas ocasiones que resultan en cierto modo agradables.

FARMACIA DE GUARDIA

Hija de don Julio Mira, plaza del Caudillo, 13.

CARTELERA DE

CRONICA DEPORTIVA DEL VIERNES

Según nuestras noticias, en el partido de las semifinales del campeonato de aficionados provincial, en el partido que se jugó en Burgos, se ha clasificado el C. Burgalés, que es el equipo con el que ha de enfrentarse la Arandina para jugar la final de este campeonato.

Hasta el momento de escribir esta crónica desconocemos el acuerdo de la Federación Burgalesa respecto a la fecha de celebración de esta final, pues en razón de coincidir dos festividades seguidas, la del domingo, día 7 y la de la Inmaculada el lunes día 8, lo mismo puede ser en un día o en otro según el acuerdo que tome la citada Federación.

Suponemos que al clasificarse el equipo de la capital, habrá sido por sus propios merecimientos deportivos y el simple hecho de llegar a la final dice mucho en su favor, por lo que la Arandina tendrá que apretarse el cinturón para alzarse con la victoria.

Por lo que respecta al conjunto ribereño, tras su mediocre actuación en el partido de la última jornada en el que no pudo alzarse con la victoria deportiva y se ha clasificado para jugar la final ha sido debido al sistema de "la moneda al aire" nada podemos aventurar sobre el resultado de esta final.

Lo lamentable es que tiene equipo para hacer un más brillante papel, preparación también, pero no sabemos el motivo, el caso es que se confían demasiado, precisamente en estos encuentros de competición en contraste con los partidos que jugó al principio con carácter de amistosos en los que echaban toda la carne en el asador obteniendo excelentes goleadas como se desprende a través de las crónicas que tenemos publicadas.

Cabe la suposición de la falta de rematador que como también tenemos publicado se encuentra a prueba en el Onteniente, pero al hacer esta cesión han debido de tener en cuenta el papel que dicho jugador desempeñaba en el equipo y no cederle hasta tanto no hubiese tenido un sustituto similar.

De jugar en la final como lo hicieron en la última jornada en la que se puede considerar que fallaron todas las líneas incluso el portero que se mostró excesivamente inseguro en sus intervenciones, mala cosa se puede augurar a la Gimnástica Arandina en este trascendental encuentro que ha de ventilar bien sea el domingo o el lunes aunque nos inclinamos a creer que más bien será el lunes, por jugar el Burgos en la primera fecha un partido de rivalidad regional que le puede proporcionar una excelente taquilla, siendo lo más lógico que la final del campeonato de aficionados tenga lugar el lunes en "El Plantío", campo más digno y adecuado para un partido de final del campeonato de aficionados.

No obstante confiamos en que el "míster" alecionará a sus muchachos para este encuentro y les inyectará una dosis de optimismo y de buen juego, para que ya que en la temporada pasada también llegó a la final pero no pudo alzarse con el resultado satisfactorio, al menos este año consiga proclamarse campeón de este campeonato, aparte de que los mismos jugadores que al mismo tiempo constituyen en parte la directiva del club, están interesados particularmente en ese triunfo que puede proporcionar buenas taquillas el día de mañana al tener que eliminarse con los campeones de otras provincias.

Esto último que indicamos deben tener muy en cuenta los propios jugadores, ya que es una razón de peso que ha de redundar en beneficio del Club cuyos colores se han propuesto defender y pasear airosamente por todos los campos, sin perjuicio del aspecto económico que es un factor en extremo interesante, que, egoístamente hablando, nadie más que ellos son los directamente beneficiados.

¿Quiere un piso en Madrid o Burgos?

Infórmese, sin tener que desplazarse en nuestras oficinas de

VIVIENDAS CASTILLA

Plaza del Caudillo, 3
ARANDA DE DUERO (Burgos)

REVISTA DE PRENSA

UN ESLABON MAS. "Nuevo Diario". (Pág. 16 Supl.). Comentario de Pedro Calvo Hernando.

Tras la designación de Valcárcel, pueden establecerse tres frentes fundamentales en esta "nueva faz" del Régimen: 1.° Sector gubernamental predominante, constituído por hombres ajenos, por edad, a las fuerzas políticas que formaron el embrión del Régimen, al que les ata un compromiso no de carácter histórico, sino de colaboración posterior. Forzosamente, su lenguaje, su actitud, su talante, han de ser diferentes. 2.° Sector gubernamental de engarce histórico. Cubre gran parte de la fachada política y social del Gabinete e incluye nombres como Torcuato Fernández-Miranda, Licinio de la Fuente y García-Ramal, considerados como falangistas, pero dispuestos a archivar todo lo que se ha ido quedando viejo. 3.° Las Cortes y el Consejo Nacional. Se dice insistentemente que en las Cámaras va a tomar cuerpo una actitud menos complaciente hacia el Gobierno, por albergarse allí una mayoría de parlamentarios cuya orientación ideológica cae bastante lejos del grupo de ministros dominante y que tampoco se sienten comprometidos con el frente que he señalado en segundo lugar. La llegada de Valcárcel a la presidencia de las Cortes parece redondear la posibilidad a que me estoy refiriendo.

DE SIGNO TRANSITORIO. "Región" (Oviedo). (Pág. 11). 28-XI-69. Art. de José Antonio Cepeda.

Yo entiendo, en abstracto, que el actual gabinete ministerial constituye un Gobierno de transición. Su misma declaración de principios, dada a conocer por el almirante Carrero Blanco, pone de relieve el carácter transitorio. A nadie medianamente avisado, se le escapará por ejemplo, que la llamada Secretaría general del Movimiento se ha convertido en una base de posteriores acciones que comienzan a adivirnarse. Ni a nadie, tampoco, se le ocultará que un gran conjunto de problemas socio-económicos requieren afirmaciones y soluciones contundentes y mucho más radicales que las que asoman. El gabinete actual entraña, por fuerza de la dinámica política, un paréntesis. Y como tal, lo encuentro realmente acertado, pero nada más.

FRASES DE FRANCO PARA LA HISTORIA. "Ya". (Pág. 14). 30-XI-69. Inf.

Don Manuel Cerezales, analiza en "La Actualidad Española" el libro de Crozier sobre Franco y de él selecciona lo siguiente. En 1938, el que podría considerarse como el año más difícil de Franco, Mussolini le dijo a Ciano: "Apunta en tu diario que hoy, 29 de Agosto, profetizo la derrota de Franco". *Churchill en un momento de sinceridad.* — "Al comienzo de la guerra civil española —dijo Churchill—, yo les apoyé, porque, de haber sido español, o los rojos me hubieran matado o me habría puesto al lado de Franco sin dudarlo". *Consejo a Hitler.* — En la entrevista de Hendaya, Franco dijo a Hitler: "En cuestiones políticas con los ingleses no se debe querer galopar, Führer... Churchill no se hubiese impuesto a los conservadores moderados si Ribbentrep hubiera trotado a la inglesa".

LA MARCHA. "Teleexpres (Barcelona). (Pág. 3). 28-XI-69. Coment. de Tirant.

La congelación de salarios finalizará en la primera parte del año entrante. ¿Qué ocurrirá entonces? Pues ocurrirá una de estas dos cosas. O se estabilizará el país, entrando así en otra etapa de paso corto, o se dará acceso, más o menos franco, a la inflación. Nuestra economía no se ha reformado sustancialmente en las varias ocasiones que tuvo para hacerlo. Continúa siendo, por el contrario, una economía con vocación proteccionista y poco competitiva. Sólo un factor importante ha evolucionado apreciablemente en nuestra economía: el factor humano del trabajo. El trabajador español está haciendo un esfuerzo fabuloso para adquirir un nivel laboral satisfactorio.

En realidad la reforma económica equivale, ante todo, a una reforma integral de la mentalidad rectora. Tampoco significa progreso, por tanto, el disponer llamativamente una política de fusiones y concentraciones de empresa. Muchas de estas operaciones concentradoras han fracasado, tras un cierto período de lucha, por encontrarse la nueva entidad con existencia de dos o más modos o estilos de concebir la labor empresarial; estilos supervivientes, como es meridianamente claro, de la etapa anterior a la fusión. Nuestra economía no se ha reformado de modo que valga la pena de señalar. Es más; con una triste insistencia adquirimos un determinado aire renovador que, en realidad, no va más allá de cambiar el paso, como ocurre a veces en los desfiles militares, con el exclusivo objeto le continuar la misma marcha.

¿NUEVOS DIRECTORES GENERALES DEL BANCO DE ESPAÑA? "Informaciones". (Supl. Econ. pág. 1). Inf.

Vacantes, desde la publicación de la ley de Incompatibilidad y Jubilación de Cargos Públicos, las dos direcciones generales del Banco de España suenan para esos puestos los nombres de don Angel Madroñero y don Angel Olarte. También se rumorea que, como consecuencia del traspaso al Banco de España de las fuciones operativas del Instituto Español de Moneda Extranjera, el cargo de gobernador alterno en el Fondo Monetario Internacional pasará a ser desempeñado por el gobernador del Banco de España, reservándose el de gobernador alterno en el Banco Mundial bien al Ministerio de Hacienda, bien a la Comisaría del Plan de Desarrollo.

EL SISTEMA DE ELECCION DE LOS OBISPOS, PUNTO CLAVE EN LAS NEGOCIACIONES INICIADAS PARA LA RENOVACION DEL CONCORDATO.

Que para la Iglesia es absolutamente irrenunciable el punto de la absoluta libertad de la Santa Sede en esos nombramientos es algo, no sólo lógico en sí, sino evidente históricamente. No sólo un Estado católico, sino cualquier tipo de Estado, no puede ni siquiera imaginarse un futuro Concordato en el que la Santa Sede ceda en un punto en el que tan tajantemente se manifestó la unánime voz del episcopado mundial en la más solemne de las ocasiones. Aspirar cualquier fórmula intermedia entre la actual y la señalada por el Concilio sería simplemente un modo de prorrogar indefinidamente las negociaciones. (P. Martín Descalzo, en ABC).

HA SIDO VERDADERAMENTE SINGULAR LA EXPECTACION ESPERANZADA con que ha sido recibido por el pueblo español el nombramiento de Alejandro Rodríguez de Valcárcel para la presidencia de las Cortes Españolas. Reflejo de este estado de opinión ha sido el tono de elogio y respeto a la figura de Valcárcel con que ha sido comentado el nombramiento en los órganos de opinión más diversos. Sus palabras en el acto de toma de posesión fueron claras, rotundas y marcan una clara trayectoria: "No necesito decir, por conocido, de dónde vengo. Estoy en la realidad de hoy y quiero seguir siendo fiel al destino de mañana". Era necesario la proclamación de este entronque del pasado con el de hoy y el de mañana, cuando tanto oportunista, de cara al futuro, pretende, con un borrón y cuenta nueva, olvidar los fundamentos del Estado español. ("El Alcázar").

UNA POLITICA AGRARIA. "Ya". (Pág. 7). Edit.

El ministro de Agricultura ha dicho a los agricultores que no puede permitirse el desequilibrio productivo actualmente existente. Pero ¿qué piensa sobre reforma agraria? Comentarios ha habido ya que han señalado que no hay sobre esto ninguna programación a fondo. Nuestra opinión es muy otra. Porque el señor Allende ha dicho textualmente: "La situación del que produce importa, en general, más que la del que posee, y, por consiguiente, la propiedad ha de supeditarse a la necesidad de que las estructuras agrarias respondan a los imperativos de una sociedad en desarrollo". Ya sería bastante reforma lograr lo que aquí, y con todas sus consecuencias, queda enunciado.

UNA SITUACION DELICADA. "El Noticiero Universal" (Barcelona). (Pág. 15). 29-XI-69. Art. de Ginés Vivanco.

No falta quien asimila las actuales circunstancias a las existentes en 1967 y que desembocaron en la devaluación de Noviembre de aquel año. La situación, sin ser definitivamente alarmante, sí es lo suficientemente "alentadora" como para que quepa aplicar rápidamente las necesarias medidas coyunturales. Y en este sentido no puede bastar con tan escasas medidas como la de únicamente ir a una restricción de los volúmenes de incremento del crédito bancario privado. Mantener la carencia de instrumentos y políticas de reacción coherentes, coordinadas, efectivas y consecuentes, es sostener la ensoñación de que una economía incontrolada posee los suficientes resortes de autocorrección como para ir absorbiendo y compensando sus propios desajustes. Y ello es, repetimos, una ensoñación.

LOS FALSOS SOCIALISMOS. "Teleexpres" (Barcelona). (Pág. 4). 29-XI-69. Coment. de Pedro O. Costa.

Una de las soluciones que se acostumbran a dar es la socialización del suelo urbano. Es evidente que en el plano teórico, una medida de este tipo bien realizada técnicamente, llegaría a poner coto sobre la especulación actual. Ahora bien, en las actuales circunstancias, mientras la administración de los sectores socializados vayan a ir a manos de personas nombradas y no elegidas directamente, creo que no es momento de hablar de socializaciones. En definitiva, se trata del mismo problema que con la Banca. Ambas cosas, el terreno y la Banca, constituyen responsabilidades económicas tan importantes para la marcha del país que no mejorarán por pasar de las actuales manos a otras que no tengan más que una responsabilidad moral de difícil contorno ante el pueblo. Por esta razón, ahora que se va a elaborar un nuevo proyecto de Ley sobre el suelo, queremos prevenir a los hombres que siguen la marcha del país para que antes de adoptar postura sobre posibles campañas socializadoras, se preocupen de averiguar la fuente que las promueve.

CULTURA Y EDUCACION

LA PRENSA Y LA FISCALIZACION DEL GOBIERNO. "Nuevo Diario". (Pág. 9). Edit.

A raíz de la última crisis ministerial, se ha sacado a relucir el viejo asunto de la adscripción política de los periódicos, y en ciertos círculos se especula sobre la actitud concreta que cada cual asumirá ante la nueva situación creada, repartiendo etiquetas de pro-gubernamentales y opositores. En este discutible reparto, algunos piensan que somos pro-gubernamentales, en tanto que otros dicen que constituímos la oposición, o la "oposición convencional" del Gobierno. Somos un periódico independiente, y no la oposición ni el "aplaudiómetro" del Poder.

Pensamos que la fiscalización de las acciones concretas de gobierno no es función que compete fundamentalmente a la Prensa, por muy independiente que sea, sino a los Parlamentos, y, en todo caos, a los partidos y asociaciones políticas, a través de los cuales el pueblo debe controlar, en el más amplio sentido de la palabra, los actos de la Administración Pública. La Prensa puede, desde luego, ayudar al control de los asuntos públicos, a través de una información objetiva, independiente y rigurosa, pero sólo con carácter secundario, sin pretender suplir la función primaria de control que les compete al Parlamento y a los Tribunales.

INDEPENDENCIA Y COLABORACION. "Ya". (Pág. 7). Edit.

En su declaración programática el nuevo Gobierno nos ha dicho que "inspirará sus relaciones con la Iglesia en el doble aspecto de independencia recíproca y positiva cooperación, al servicio del pueblo español". Si de verdad se quiere aplicar ese nuevo espíritu de independencia y colaboración es necesario revisar el actual Concordato; pero, sobre todo, devolver a la Iglesia su plena y absoluta libertad en el nombramiento de obispos. Retrasar por mucho tiempo esta renuncia será una fuente de tensiones y equívocos dañosos para todos. Hasta tal punto nos parece urgente el replanteamiento de esta cuestión que, sin esperar a la revisión concordataria, desearíamos una solución inmediata, con el acuerdo de ambas partes, que podría ser incorporada posteriormente al nuevo sistema de relaciones entre Iglesia y Estado.

MADRID QUIERE ACENTUAR EL ASPECTO ECONOMICO EN EL NUEVO ACUERDO CON LOS EE. UU. "Die Welt". (Pág. 4). 27-XI-69. Crón. de Madrid (Görtz).

En la renovación del prolongado acuerdo sobre las bases el año que viene, las relaciones hispano-americanas se establecerán sobre bases completamente distintas, según indican en Madrid los observadores tanto españoles como americanos. En principio, parece que Madrid no está muy interesado por el carácter militar de las nuevas relaciones.

Madrid sigue con atención las conversaciones americano-soviéticas en Helsinki, los preparativos para una conferencia de la seguridad europea y la nueva política oriental de la República Federal de Alemania. Hay indicios seguros de que los contactos entre Madrid y Moscú, que han llevado a la concesión de bases para 200 barcos pesqueros soviéticos en las islas Canarias y a la investigación oceanográfica común en la entrada del Mediterráneo, se proseguirán como reacción contra las vacilaciones de la NATO.

GUIA FACULTATIVA

JOSE LUIS RICA RICA
TOCOGINECOLOGO
Consulta: 12 a 2 y 4 a 6
Vitoria, 21, 1.º
Teléfonos 201865 y 204773

A. LOPEZ GOMEZ
GARGANTA, NARIZ Y OIDOS
Consulta de 11 a 2
Espolón, 28 — Teléfono 203577

S. IÑIGO
OCULISTA
Consulta de 1.º a 2 y de 6 a 7
Laín Calvo, 17, 1.º — Telf. 209923

JOSE MARIA ARAGÜES
MEDICO ODONTOLOGO
Teléfono 205378
Queipo de Llano, 2

Dr. BAÑUELOS
OCULISTA
Plaza Mayor. — Teléfono 201066

Jesús Buitrago Morote
CARDIOLOGO
Sanjurjo, 9. — De 12 a 2
Teléfono 201476 y 219119

Alonso Bañuelos
OFTALMOLOGOS
Espolón, 2 — Teléfono 209341

JOSE CARAZO
PARTOS Y ENFERMEDADES DE LA MUJER
Del Hospital de Barrantes y Cruz Roja
Vitoria, 81 — Teléfono 203597

VICENTE CORRAL MARISCAL
Medicina interna. — Rayos X
Consultas de 4 a 7
Mañanas, horas concertadas
Vitoria, 30, 3.º

JOSE ALONSO
CORAZON Y NUTRICION
RAYOS X
Consulta de 12 a 2 y de 5 a 7
Espolón, 24, 2.º — Telf. 201915

J. M. Movilla Cuadrado
Especialista del sistema nervioso. Electroencefalografía. Exploraciones especiales de cerebro por medios radiográficos
Consulta de 12 a 2 y horas concertadas (excepto sábados)
Concepción, 17. Telf. 200914

F. J. SANZ ALVAREZ
PUERICULTOR
Especialista de niños
Consulta de 11 a 2 y horas convenidas
Avda. del Cid, 36, 3.º A

R. PLASENCIA
OFTALMOLOGO
Consulta de 1 a 2 y de 5 a 7
Vitoria, 30. — Teléfono 206591

E. SUAREZ MUÑIZ
ESPECIALISTA EN GARGANTA, NARIZ Y OIDOS
Padre Silverio, 4, 3.º A
(El Carmen). — Telf. 207493
Consulta diaria de 12,30 a 2
(excepto sábados)

RAMON LLORENTE
TRAUMATOLOGIA Y ORTOPEDIA
Consulta de 1 a 2
Queipo de Llano, 2, 4.º, Izqda.
Teléfonos 201702 y 202165

José M.ª Rodríguez Orive
ODONTOLOGO
Avenida del Cid, 10 (Feygón)

A. BENITO BRAVO
Médico Dentista
BURGENSE, 22

Dr. RENEDO
CIRUGIA, VIAS URINARIAS
Concepción, 15, 2.º
(De 11 a 1)
Teléfono 207376

RICARDO CUEVA
GARGANTA, NARIZ Y OIDOS
Nuevo edificio San Lesmes
18, 5.º, A. — Teléfono 201721

F. MARTIN MARASSA
MEDICO ODONTOLOGO
Madrid, 4, 1.º, derecha
Teléfono 203119

Benigno Andrade Loma
MEDICO
ANALISIS CLINICOS
Plaza Calvo Sotelo, 9

J. M. FRANCES
Medicina interna. — Rayos X
Consultas de 10 a 1 y de 5 a 6,30
Plaza de Vega. — Telf. 205446

AGUSTIN RIVAS
PARTOS, ENFERMEDADES Y CIRUGIA DE LA MUJER
Avenida del Cid, 6, 5.º A
Teléfono 208832

S. LECHUGA SERANTES
OCULISTA
Consulta diaria
Avenida del Cid, 6, 3.º
Teléfono 204452

F. Infante Abajo
MEDICO DENTISTA
Laín Calvo, 20, 2.º
Teléfono 200346

M. CALVO PINILLOS
Aparato respiratorio. Corazón
Bronquios. Electrocardiografía
Espirografía. Ventiloterapia y RAYOS X
Calle Vitoria, 27. — Tel. 202049

J. MARTIN PARDO
PULMON Y CORAZON
Héroes de la División Azul
3, 1.º D. — Teléfono 204166

MIGUEL CAMPO
TOCOGINECOLOGIA
Del Igualatorio Médico Colegial
Carmen, 4-6.º C. Teléfono 202637

P. Varona Gómez-Acedo
TRAUMATOLOGIA, CIRUGIA ORTOPEDIA Y REHABILITACION
De 12 a 2 y horas concertadas
Aparicio y Ruiz, 3, 7.º
Teléfono 204454

J. Villaquirán García
Médico Estomatólogo del Hospital Militar
Consulta de 1 a 2 y de 4 a 6
San Pablo, 20, 1.º
Teléfono 206598

M. SANCHEZ DUEÑAS
Medicina y Cirugía de Sistema Nervioso, Cráneo y Columna vertebral. Electroencefalografía
Calle Calatravas, 5, 1.º, Dcha.
Consulta de 4 a 6
Excepto sábados

JERONIMO IGLESIAS
MEDICO DENTISTA
RAYOS X
Vitoria, 141, 1.º (Juan XXIII)

V. Ojeda Carcedo
APARATO DIGESTIVO Y NUTRICION
Metabolimetría
Consulta de 10 a 1 y de 4 a 6
Análisis clínicos — Rayos X
Vitoria, 20, 1.º — Telf. 203667

Arias Martínez Mata
CARDIOLOGO
Alonso Martínez, 7. — Tel. 200398

JESUS SANCHEZ MARTIN
MEDICINA INFANTIL
PUERICULTOR DE LA S. S. por oposición
Vitoria, 56, 1.º — Telf. 202916
Consulta a las 12 y horas concertadas

CARLOS RODRIGUEZ
OCULISTA
CIRUGIA OCULAR
Héroes del Alcázar, 1, 5.º
Teléfono 207063

E. GOMEZ FRANCO
MEDICO-DENTISTA
Del Igualatorio Médico Colegial
Avenida del Cid, 34. Telf. 203615

A. GOMEZ LOPEZ
CORAZON Y PULMON
Del Hospital Militar
San Cosme, 2 — Telf. 205590

F. J. DEL CAMPO ALONSO
PIEL Y VENEREAS
Consultas:
Clínica de San Juan de Dios

VISION PERFECTA
LENTES 70. 70.
OPTICA IZAMIL
LAIN CALVO, 28

DOROTHY GRAY
Tiene el gusto de invitar a usted, para darle a conocer las especiales cualidades de sus preparados, por medio de su «esthéticienne» diplomada, la cual gustosamente le atenderá en sus consultas y tratamientos.
Estará a su disposición durante los días 1.º al 6 de Diciembre, ambos inclusive, en:
Perfumerías ORIENTE
Queipo de Llano, 7 y Plaza José Antonio, 2
Teléfono: 204753 y 201264

Calefacción CALOR NEGRO
Instalaciones en el acto. — Facilidades de pago
Presupuestos sin compromiso. — Exclusivas EFA
Plaza de Logroño (Interior núm. 6)
Teléfonos: 206968 y 200060

PERSONAL JOVEN
SE PRECISA para cubrir plazas de representante, no importa sepan vender. Asesoramiento a cargo de la empresa, grandes comisiones y oportunidad de quedarse en plantilla fijos. Dirigirse a TERLAY. Carretera de Logroño, frente Central Lechera, de 11 a 1 horas.

ELECTRA DE BURGOS, S. A.
Distribuidora de IBERDUERO
Teniendo que realizar trabajos de explotación en esta capital efectuaremos, previo conocimiento y autorización de la Delegación de Industria, un corte en el suministro de energía eléctrica el día 6 del actual desde las 10 horas de la mañana hasta las 10,30 horas de la misma, aproximadamente, al centro de transformación denominado Vitoria I.
El corte anunciado afectará a todos los abonados en cuyo recibo figure, coma Sector, el número 70.
En caso de realizarse los trabajos antes de la hora indicada, se restablecerá el servicio sin previo aviso.

M.E.C.D. 2017

DEPORTES 12

Catorce pilotos tomarán parte el domingo en el II Campeonato motorista "todo terreno"

Lo organiza el Moto Club Burgalés, con la colaboración de la Federación Regional

Al habla con ambos presidentes

El domingo, tal como tenemos anticipado, va a celebrarse en nuestra ciudad el II Campeonato motociclista en la modalidad "todo terreno". El primero se desarrolló por terrenos de Puertas Verdes, Cortes y Fuentes Blancas.

Este segundo se llevará a cabo en sitio totalmente opuesto y con mayores dificultades para los pilotos participantes. Concretamente, el circuito se inicia en el Cerro de San Miguel, y luego sigue por el camino de Las Corazas, carretera de Quintanadueñas, Villarmero, Sotragero, Villatoro, carretera del cementerio, subida de los Curas y llegada al Cerro de San Miguel. Este circuito habrá de ser cubierto cinco veces, con un total de 80 kilómetros.

Al hablar anteriormente de esta prueba, dijimos que volveríamos sobre ella para dedicarle más amplitud, concretando, al mismo tiempo, los datos más interesantes.

Hoy vamos a llevarlo a cabo. Para ello, tenemos con nosotros al presidente de la Federación Regional Castellana-Cántabra-Astur-Leonesa, don Ambrosio Martínez y al presidente del Moto Club Burgalés, don Tomás Bodero, quienes se han prestado amablemente a darnos toda serie de explicaciones. Anotaremos las respuestas indistintamente.

—¿Cuántos y quiénes serán los que participen en este campeonato?

—Tomarán la salida catorce pilotos, entre los que se encontrará nada menos que el tercer clasificado en el campeonato mundial de velocidad, con máquina de 250 c. c., Santiago Herrero. Esto te dará ya desde ahora una idea de la importancia y categoría de esta prueba.

—¿Participarán burgaleses?

—Sí, por lo menos cinco: Mediavilla, "Picias", Barcenilla, Mariscal y Sierra.

—¿De dónde son los restantes?

—Tres santanderinos, dos asturianos de Oviedo y otros dos de Gijón y tres bilbaínos.

—¿A qué hora dará comienzo la carrera?

—A las once y media.

—¿Duración aproximada?

—Dos horas y media.

—¿Se incluye alguna prueba complementaria?

—Sí; tres en cada vuelta.

—¿En qué consisten?

—Dos de ellas son de velocidad y la tercera de regularidad. El resto puede considerarse rallye.

—¿Se desarrolla todo dentro del circuito?

—Sí, aunque será conveniente aclarar que el circuito en cuestión no transcurre por caminos o carreteras, sino que todo es a base de campo a través. De ahí su mayor dificultad y dureza, puesto que abundará, entre otras cosas el barro, en grandes cantidades.

—¿Soportarán las máquinas ese trato?

—Con grandísimas dificultades, lo mismo que los conductores.

—¿Tienen éstos buenas compensaciones económicas?

—En realidad, no. La mayoría, si es que no todos, saldrán perdiendo dinero.

—¿Puede hablarse, entonces, de vocación y de verdadero deporte puro?

—Plenamente, así es. Su inclinación por el motorismo llega a estos extremos. Claro que luego, estos mismos corredores participan también en otras pruebas en las que, si la suerte les acompaña, pueden obtener premios que les compensen, al menos en parte. En casos como el de Santiago Herrero, cuya especialidad es más bien la velocidad, estas competiciones le sirven para mantenerse físicamente en plena forma ante las pruebas más duras.

—¿Quién tiene a su cargo la organización de este II Campeonato?

—El Moto Club Burgalés, contando con la colaboración de la Federación Regional.

—¿Se hace con vistas a alguna prueba de mayor envergadura?

—Sí. Pensamos en la formación de dos equipos que nos representen en los «seis días internacionales» que tendrán lugar en el mes de Octubre de 1970, en Guadarrama.

Esto ya es hablar a largo plazo, así que lo dejamos para su momento oportuno. Terminamos reiterando nuestro agradecimiento a los señores Martínez y Bodero, por su atención.

VICTOR MANUEL

Cambio de presidente de la Federación Española de Pelota

Madrid (Alfil).— Ha cesado en sus funciones de presidente de la Federación Española de Pelota, don José Manuel Rozpide. Según informes procedentes de fuente autorizada de la Delegación nacional de Educación Física y Deportes, el cese se le ha comunicado al señor Rozpide con efectos a partir del pasado día 1.º de este mes de Diciembre, con conocimiento y por acuerdo de los miembros de la comisión directiva de la D. N. D.

La Delegación nacional hace las gestiones necesarias para que el nuevo presidente ocupe el cargo vacante en la Federación Española de Pelota.

COPA DE SU EXCELENCIA EL GENERALISIMO

Arbitros designados para los partidos del día diez

Madrid (Alfil). — Arbitros para los partidos del día 10 de Diciembre de 1969, Copa de S. E. el Generalísimo. (Segunda eliminatoria).

Lugo - Leonesa, Rodríguez Alonso.

Turón - Baracaldo, Carreira Abad.

Fabril - Cacabelense, Bilbao Miranda.

Ensidesa - Torrelavega, Alcorta Loyarte.

Santander - Langreo, Esponda Iraola.

Ponferradina - Compostela, Arbesu Bernardo.

Sestao - Tudelano, Rabadán González.

Oberena - Basconia, Bobe Frías.

Guecho - San Sebastián, Nieto García.

Logroñés - Europa Delicias, Arroyo Zorrilla.

Tarragona - Barbastro, Pérez Monfort.

Onda - Figueras, Paredes Avilés.

Mahón - Reus, Escaño Ibáñez (día 11).

At. Baleares - Tarrasa, Luis Granero.

Gerona - Tortosa, Sánchez López.

Sueca - Lloret, Zamora García.

Calella - Paiporta, Pérez Fuentes.

Mestalla - Villafranca, Olalla Jurado.

At. Gramanet - Levante, Lacarra González.

Europa - Villareal, Camps Llabres.

Condal - Eldense, Serrano Belenguer.

Talavera - Hércules, Grande Aguilera.

Cartagena - Portuense, Caballero Valcárcel.

Moscardó - Gandía, Salmerón Céspedes.

Orihuela - Alcalá, Ezquerdo Guerrero.

Sevilla At. - Cacereño, Martín Guinaldo.

Iliturgi - Reyfra, Santos López.

Badajoz - Huelva, Sánchez González.

Melilla - Valdepeñas, Campillo Llor.

Alcoyano - Plus Ultra, Fernández Quirós.

No estás solo. La Asociación española de LUCHA CONTRA EL CANCER te protege.

Tres mil jóvenes de todo el Mundo invitados a la Olimpiada de Munich

Munich (Alfil).— Alemania federal invitará a tres mil jóvenes de todo el Mundo para que asistan como espectadores extraordinarios a los Juegos Olímpicos de 1972, que se celebrarán en las ciudades alemanas de Munich y Kiel (en esta última las disciplinas náuticas).

Las invitaciones alcanzan a treinta muchachos de cada uno de los países participantes en la olimpiada muniquesa, que serán acompañados en Alemania por guías juveniles puestos a su disposición. Para alojar a estos jóvenes se levantará en el pueblo olímpico la residencia juvenil, para dos mil doscientos huéspedes, con instalaciones modernas, salas de recreo, teatro, cine y centros de estudio, donde tendrán lugar seminarios internacionales sobre diversos temas de interés general.

Vendo o alquilo

Seis habitaciones, agua y calefacción central, zona residencial, sin intermediarios.
Llamar teléfono 201287.

El Burgos entrenó ayer en Cortes, para conservar mejor el terreno de «El Plantío»

Telegrama de Rodríguez de Valcárcel, correspondiendo a la felicitación enviada por el presidente del club burgalesista

Con motivo de la designación de nuestro ilustre paisano, don Alejandro Rodríguez de Valcárcel para la presidencia de las Cortes españolas, también la directiva del Burgos C. F., en la persona de su presidente, señor Preciado, quiso sumarse a los innumerables testimonios de felicitación, cursando un telegrama al efecto, al que el señor Valcárcel dio contestación ayer con otro, redactado en los siguientes términos: «Agradecidísimo cariñosa felicitación por mi nombramiento presidente Cortes, cargo desde el que me reitero a vuestra disposición. Rodríguez de Valcárcel».

Ni que decir tiene que, aparte su contenido el Burgos guardará en sus archivos este telegrama, dedicándole un lugar y una estimación especial.

Y ahora pasemos a ocuparnos del equipo.

La nieve y el agua caídos últimamente, han hecho que el terreno de juego de «El Plantío» esté blando, por lo que se hace preciso mimarle, pensando en el partido —interesantísimo partido— del domingo. ¿Modo de favorecerle? Ahí va uno. Ayer los jugadores blanquinegros, en los coches particulares de algunos de ellos, se desplazaron al barrio de Cortes, donde, dicho sea de paso, hay terrenos estupendos y suficientes como para construír algunos campos de fútbol, de manera que los equipos locales de aficionados no se viesen en la necesidad de tener que desplazarse a los pueblos de la provincia para jugar el actual torneo. Todo podría ser cuestión de algunos pequeños rellenos y rodillo. Pero, sigamos con lo que nos ocupa. En el barrio de Cortes respiraron los jugadores a pleno pulmón, por más que el aire fuese más bien frío.

Se jugó un partidillo a base de dos equipos (rojos y azules), cuya composición era la siguiente:

«Colorados».— Bilbao; Astorga, José Luis, Aramburuzabala; Zamanillo, Escalza; Angelín, Alcorta I, Errandonea, Olalde, Requejo II.

«Azules».— Díaz; Arguiñano, Nebot, Santamaría (el portero suplente); Alcorta II, Ribón; Padilla, Requejo I, Ceresuela, Ituiño, Iturricha.

Como les pasará a nuestros lectores, también nosotros sentimos curiosidad, a la vista de determinados jugadores que actuaron. Las cosas quedaron aclaradas así: Ribón quiere seguir manteniéndose en forma y al mismo tiempo colabora; Requejo I, se ha licenciado del servicio militar y está aquí, no sabemos si de manera permanente, puesto que este muchacho estuvo enrolado en el Palencia.

Respecto a Zamora, sigue reponiéndose de su lesión, así como Castañón, al que ayer le fue retirada la escayola. Iturricha sigue con la mano escayolada y no podrá jugar el domingo, aunque quisiera disponer de él el entrenador, puesto que sería contraproducente en tales condiciones una mala caída, por ejemplo. Ayer salió a entrenar, pero muy relativamente. Simplemente por «hacer piernas» y ejercicio físico, suave. Quizá esté en condiciones de reaparecer en el partido a disputar con el Osasuna.

También el Valladolid entrenó ayer, según nos manifestaron nuestros colegas vallisoletanos. Jugó un partido con el Europa Delicias, formando en el primer tiempo con Aguilar De la Cruz, Rivas, Paquito; Asenjo, Marañón; Lasa, Astrain, Docal, Montoya y Román.

Este podría ser el posible contrincante del Burgos, pero no nos lo aseguraron, ya que Olmedo parece ser que abriga algunas dudas y en el segundo tiempo efectuó varios cambios.

A medida que se acerca la fecha del domingo, la expectación va «in crescendo». Veremos hasta dónde llega.

ACUERDOS DEL COMITE NACIONAL DE COMPETICION

Suspensión por cuatro partidos a Martínez Rojas, del Coruña y por tres a Sol Oria, del Valencia

Madrid (Alfil). — El Comité nacional de competición de la Real Federación Española de Fútbol, en su reunión semanal, ha tomado entre otros los siguientes acuerdos:

JUGADORES

Primera División.—Suspender por cuatro partidos oficiales e imponer multa al jugador del R. C. D. Coruña, Joaquín Ramón Martínez Rojas, por agresión a contrario y multa por formular reparos al árbitro.

Suspender por tres partidos oficiales e imponer multa al jugador y capitán del Valencia C. F., Juan Cruz Sol Oria, por repeler la agresión de un contrario con otro acto de agresión, siendo reincidente.

Imponer cuadruple amonestación y multa al jugador del Sevilla C. F. Manuel Costas Sanromán, por empleo de juego peligroso siendo por segunda vez reiterante, con advertencia de suspensión en caso de nueva reincidencia.

Imponer cuádruple amonestamulta al jugador del Sevilla C. F. José Rodríguez Domínguez, por retrasar un saque siendo reincidente.

Imponer doble amonestación y y multa al jugador del Sevilla C. F., Juan López Hita, por alejar el balón intencionadamente, siendo reiterante.

Amonestar e imponer multa al jugador del R. Zaragoza, Felipe Santiago Ocampos Benítez por empleo de juego peligroso.

Imponer multas a los jugadores Antonio Vidal Planella del R. Madrid C. F., y Manuel Loureda Calvete, del R. C. D. Coruña, por formular reparos al árbitro.

Segunda División. — Imponer doble amonestación y multa a los jugadores Roberto Enrique Mora Galiano (Onteniente C. F.), José Pons Gracia (C. D. Málaga), y Juan Antonio Morante Gutiérrez (R. C. D. Español), por empleo de juego peligroso siendo reiterante y reincidentes.

Imponer doble amonestación y multa al jugador del C. D. Málaga, Pedro Antonio Cabral Filartiga, por no situarse a la distancia reglamentaria al ir a sacarse una falta, siendo su segunda reiteración.

Imponer multas a los jugadores Arturo Otero Villar (C. Ferrol) y Julio Santamaría Izquierdo ((C. At. Osasuna), por formular reparos al árbitro.

Tercera División. —Suspender por cinco partidos oficiales al jugador Manuel Prado Gómez (R. C. Portuense); por cuatro partidos oficiales a los jugadores Angel González Fidalgo (C. D. Praviano) y Alfonso Espejo Redondo (C. D. Valdepeñas) y a José Echevarría Panero (Arenas C. Guecho); por dos partidos oficiales a Juan García Segura (S. D. Ibiza) y por un partido oficial a Jesús María Castillo Barrenechea (S. D. Eibar).

Copa de S. E. el Generalísimo. Suspender por dos partidos oficiales a los jugadores Manuel Palau Carrión (Villarreal C. F.), Adolfo Muiños Costas (Compostela C. F.) y Tomás Novo Vázquez (C. D. Lugo).

CLUBS

Imponer sanciones económicas a los clubs At. Bilbao, Pontevedra C. F., Palencia C. F., U. D. Olot, Gerona C. F., Badalona C. F., y Tarrasa C. F., por incidentes de sus públicos.

OTROS ACUERDOS

Suspender por un mes al delegado de campo de la S. D. Sueca y al del Gerona C. F., imponiendo multa a los respectivos clubs, por incumplimiento de sus obligaciones.

ENTRENADORES

Suspender por seis partidos oficiales e imponer multa al entrenador del C. D. Calahorra por insultar al árbitro.

El desarrollo económico debe ir emparejado al desarrollo espiritual. 8 de Diciembre. DIA DE LOS NUEVOS TEMPLOS PARROQUIALES

Fútbol local

PROXIMOS PARTIDOS

Campo «General Esteban Ascención». — Día 7: juveniles primera regional (partidos aplazados en la anterior jornada):

A las 9, Burgos, C. F. - Real San Felices (delegado del S. D. El Aguila).

A las 10,30: S. D. El Aguila - Parroquial San Felices (delegado del Real San Felices).

Final de Aficionados. — A las doce: Burgos, C. F. - G. Arandina (delegado del Burgos C. F.).

Día 8. — A las 9,? . Real San Felices - C. D. San Juan (delegado del At. Burgalés).

A las 11: At. Burgalés - Parroquial San Felices (delegado del Real San Felices).

A las 12,30: Comanche, C. F. - S. D. El Aguila (delegado del Parroquial San Felices).

A las 3,30: Burgos, C. F. - Real Unión (delegado del Burgos Club de Fútbol.

CYLSA - GALERIAS CAMPO - CONFECCIONES CAMPO

M.E.C.D. 2017

DEPORTES 12

BALONCESTO

Triunfo del Real Madrid (95-76) sobre el Honved

Severa sanción al Club Náutico de Tenerife

Madrid (Alfil). — El Wisla de Cracovia ha vencido el C. R. E. F. F., de Madrid, po. 64-46, en el primer partido de su eliminatoria de la Copa de Europa femenina, de baloncesto, celebrado hoy en el Pabellón de Deportes de la Ciudad Deportiva del Real Madrid.

TRIUNFO DEL MADRID

Madrid (Alfil). — Por noventa y cinco puntos a setenta y seis ha vencido el Real Madrid al Honved, de Budapest, en el primer partido de su eliminatoria de la Copa de Europa de baloncesto para clubs campeones de Liga, celebrado esta noche en el Pabellón de Deportes de la Ciudad Deportiva madridista.

La primera parte concluyó con cuarenta y seis puntos a treinta y ocho. Favorable al equipo madrileño.

Ha satisfecho a los aficionados presentes que casi llenaban el Pabellón.

Vicente Ramos, del Real Madrid y Gyulai, del Honved, salieron por cinco personales.

Dirigieron el encuentro Robert Carpentier, de Bélgica, y Pierre Vauchel, de Suiza. Lo hicieron correctamente, pero permitieron algunas brusquedades a los jugadores húngaros.

Los anotados fueron los siguientes:

Real Madrid. — Vicente Ramos, 10; Cristóbal, 6; Cabrera, 2; Nava, 15; Emiliano, 16; J. R., Ramos, 8; Rullán, 10; Luyck, 25; Britelle, 2.

Honved. — Banhegyi, 6; Gyurasits, 16; Lendvay, 15; Gyulai, 0; Banna, 21; Geller, 6; Hody, 12.

El encuentro de vuelta, que se celebrará el próximo día 11 en Budapest, se presenta muy emocionante.

Los 19 puntos logrados de ventaja por el equipo madridista le permitirán ir con relativa tranquilidad, pero por lo visto hoy en Madrid no son suficientes para descuidarse.

SEVERA SANCION

Madrid. — El Comité Nacional de Competición de la Federación Española de Baloncesto ha impuesto en su reunión de ayer, entre otras, las siguientes sanciones:

Primera División. — Multa al Club Náutico de Tenerife de 6.250 pesetas, por los incidentes promovidos en el partido entre el Náutico de Tenerife y el Barcelona, el 27 del actual en Tenerife y considerar suspendido el partido en el momento en que iban transcurridos 16 minutos y 27 segundos de la segunda parte, cuando el marcador señalaba 47-46 a favor del Náutico. El resto del partido se jugará en el mismo campo a puerta cerrada y en fecha que determine el Comité, oídos los dos clubs. El Náutico deberá celebrar los dos encuentros de Liga siguientes en su campo a puerta cerrada y sin público. Apercibir al C. Náutico que en caso de repetirse los incidentes le serán aplicadas las más severas sanciones. Descalificar al preparador del Barcelona, Javier Anua, por tres partidos oficiales y abrir informe sobre la actuación arbitral.

REACCION TINERFEÑA

Santa Cruz de Tenerife (Logos). — Toda la Prensa, radio y televisión del archipiélago ha reaccionado de forma hunánnme, contra las sanciones impuestas al equipo de baloncesto del Real Club Náutico, por el Comité nacional de competición. El diario "La tarde", con recuadro titula así un comenatrio: "Cuando no podemos contar contigo. La grande y flagelante acción federativa contra el Náutico de Tenerife".

Por su parte, el equipo ha presentado el correspondiente recurso contra el fallo del mencionado Comité de competición que todos consideran injusto, exagerado y hasta antirreglamentario, ya que el Náutico ni siquiera había sido amonestado, desde que para orgullo del deporte isleño, por ser un equipo eminentemente amateur sin extranjeros en sus filas y sin sobvenciones de ninguna casa comercial, milita en la categoría de honor del baloncesto nacional.

El público también ha reaccionado de forma fulminante y pide que, si efectivamente, los próximos partidos tienen que jugarse a puerta cerrada, se abone la correspondiente entrada para no perjudicar en el aspecto económico al equipo tinerfeño.

Otros aficionados han enviado cantidades en metálico a los diarios locales, iniciándose así una suscripción en favor de un club, repetimos, amateur cien por cien y modesto hasta la saciedad.

Mejoría de Ricardo Zamora después de haber sido operado

Barcelona (Alfil).— Los médicos que atienden al que fue famoso guardameta internacional, Ricardo Zamora, informan esta tarde que, dentro de la gravedad de su estado, el paciente ha reaccionado favorablemente, después de la operación a que fue sometido. La evolución ha sido notable y puede considerarse fuera de peligro. El paciente está tranquilo, descansa normalmente y no tiene temperatura. Los médicos añaden que, probablemente, será facilitado un nuevo parte de su estado mañana por la mañana.

Eguiluz cesa como entrenador del Oviedo

Oviedo (Logos). — El Oviedo ha dado el cese y rescindido el contrato al entrenador Pedro Eguiluz. Se hará cargo interinamente de la preparación del equipo el Sr. Casas.

Un documental deportivo de No-Do, gran premio del World Newsfilm Awards

Londres (Alfil).— Un documental producido por «No-Do», que recoge los momentos más destacados de la última Vuelta ciclista a España, ha sido galardonado en Londres con el gran premio del World Newsfilm Awards, certamen internacional que se celebra anualmente en la capital británica para premiar los reportajes cinematográficos que más se han destacado en el Mundo a lo largo del año.

Esta película, que forma parte de la serie «Imágenes del deporte», que desde hace un año viene produciendo «No-Do», en colaboración con la Delegación nacional de Educación Física y Deportes, ha obtenido también en este certamen el premio especial a la mejor película deportiva del año.

El documental premiado doblemente en este certamen ha sido dirigido por Juan Manuel de La Chica y rodado en «eastmancolor» por el siguiente equipo de «No-Do»: fotografía, Juan Manuel de la Chica y Emilio García de Castro; sonido, Jaime Moreno; montaje, Julio Santa Inés.

Unos 22 millones de dólares dejarán en Méjico los aficionados que acudan al mundial de fútbol

Fechas para el Barcelona-Inter de la Copa de Ferias: 14 de Enero y 4 de Febrero

Méjico (Alfil). — Cerca de veintidós millones de dólares dejarán en Méjico los aficionados de todo el Mundo que venga a presenciar el Campeonato Mundial de Fútbol que se realizará en este país en Junio de mil novecientos setenta, según una estimación de la sección de Turismo de la Confederación de Cámaras de Comercio de Méjico.

En total se espera una afluencia de treinta mil visitantes de todos los continentes, que gastarán un promedio diario de cuarenta dólares en alojamientos, comidas, diversiones, etc.

SORPRENDENTE VICTORIA DE CHECOSLOVAQUIA

Madrid (Logos). — Con la sorprendente victoria de Checoslovaquia sobre Hungría son ya 14 los equipos clasificados para el Campeonato Mundial de Méjico. Faltan sólo dos puestos a decidir, el grupo octavo Polonia o Bulgaria y Australia - Israel.

COPA CIUDADES EN FERIA

Madrid (Logos). — El partido de octavos de final de la Copa de Ciudades en Feria entre el Barcelona y el Inter se celebrará el 14 de Enero y el de vuelta el 4 de Febrero, pendiente de autorización.

El Barcelona es el único equipo español que sigue en las competiciones europeas de este año.

DEL SOL, SANCIONADO

Milán (Alfil). — Luis del Sol, que pertenece a la Juventus y el brasileño Amarildo Tavares de Veira, de la Florentina, han sido sancionados por un partido por la Comisión disciplinaria de la Liga Italiana de Fútbol.

Amarildo fue sancionado por protestar decisiones arbitrales en el partido del pasado domingo, día 30, Juventus - Florentina, ganado por el conjunto turinés por 2-0. Del Sol, que perteneció al Betis y al Real Madrid fue descalificado por practicar juego duro en tal encuentro.

AUSTRALIA, DERROTADA POR ISRAEL

Tel Aviv (Alfil). — Por un gol a cero ha vencido Israel a Australia, en el primer partido de su eliminatoria que decidirá cuál de los dos estará presente en la fase final del Campeonato Mundial de Méjico, de Fútbol.

La primera parte del encuentro, celebrado en el estadio Ramat Gan, concluyó ya con el citado tanteo de 1-0.

Presenciaron el encuentro unas cincuenta nil personas.

Giora Spiegel marcó el solitario gol del partido, a los dieciocho minutos de juego.

El partido de vuelta se celebrará el 14 de Diciembre en Sidney.

TROFEO PARA EL GIJON

Mieres (Oviedo) (Alfil). — El Real Gijón se ha adjudicado el segundo trofeo «Santa Bárbara», de fútbol, al vencer al Caudal Deportivo, por 2-0, en partido jugado esta tarde en el Estadio municipal «Hermanos Antuña».

El aludido trofeo ha sido donado por la empresa nacional HUNOSA, con motivo de la fiesta de los mineros. El campo se encontraba en malas condiciones por la lluvia.

MISCELANEA DEPORTIVA

Nueva York (Alfil). — Tres boxeadores españoles aparecen en el "ranking" mundial para el mes de Noviembre de la "Woeld Boxing Association", hecho público hoy. Son: Domingo Barrera Corpas, clasificado con el número seis en la categoría de los pesos welters Juniors; Pedro Carrasco, clasificado con el número tres, en la categoría de los pesos ligeros, y José Legrá, clasificado con el número cinco en la categoría de los pesos plumas.

— o —

Hamburgo (Alfil).—Del 5 al 27 de Septiembre de 1970 se jugará en Siegen, en Rhenania, el mayor torneo de ajedrez que nunca se haya organizado en el Mundo. Participarán 240 grandes jugadores y maestros de sesenta nacionalidades, que se enfrentarán en un gran campeonato mundial por equipos, de los que ya es favorito el de Rusia, con sus grandes jugadores entre los que se encuentran Boris Spassky y Tigran Petrosian.

Comentarios de la Prensa al partido Real Madrid - Standard de Lieja

Madrid (Alfil). — Toda la Prensa madrileña reconoce hoy la justicia del triunfo del equipo belga Standard sobre el Real Madrid, en la eliminatoria de la Copa de Europa, pero todos están también de acuerdo en que el conjunto madridista no ha tenido suerte en el encuentro de vuelta y que de haberle sonreído la fortuna posiblemente se habría dado otro resultado muy distinto.

El diario deportivo «As», en artículo que titula «El Madrid mereció mejor suerte», dice: «El Real Madrid había caído luchando y había demostrado que, con la fortuna a su lado —o, por lo menos, no en contra—, se habría podido calificar, eliminando al Standard. De todas formas nos imaginamos que Miguel Muñoz habrá sacado interesantes consecuencias de la eliminatoria..., de una eliminatoria jugada por el Madrid contra el reloj y a tumba abierta».

El también diario deportivo «Marca» dice por su parte: «¿Qué va a decir uno sino que el Madrid ha sido inferior a sus necesidades? El asunto estaba tan claro que no creo que haya nadie que haya vuelto a casa con la más ligera duda de que el Madrid ha sacado de la eliminatoria lo que ha merecido: las dos derrotas y la eliminación. El Madrid está vencido y eliminado. El equipo no pudo hacer más, dentro de una prestación ordinaria, sin suerte para alcanzar la extraordinaria, aunque engañosa».

«ABC» dice en su comentario: «El Real Madrid ha realizado baldíamente uno de los esfuerzos más inmensos y meritorios de su larga carrera de salto de obstáculos en quinze Copas de Europa. La crónica de juego tiene que ir dedicada al equipo Standard belga, porque él fue el equipo que hizo el mejor fútbol técnico, individual y de conjunto. La crónica del resultado —sin embargo— podía ser distinta si mereciera la pena desmenuzar el proceso de los goles, sus causas y sus efectos en un segundo partido de eliminatoria. El Madrid ha jugado mal este partido, pero la suerte ha sido más negro que su juego, porque el primer gol del Standard, cuando aún no había comenzado a jugar bien el equipo belga, fue un donativo del meta del Madrid.

En el artículo de «Ya», se explica cómo se cumplió el pronóstico y el Standard quedó clasificado para los cuartos de final de la Copa de Europa. Incluso volvió a vencer, porque, aparte su excelente momento y buen juego el Madrid cometió grandes errores, que facilitaron su triunfo, que en cuanto a ocasiones pudo no producirse».

«Arriba» dedica amplio espacio a comentar el partido y en el artículo dice: «En suma, que el Madrid se ha apeado del tren europeo. O, mejor dicho, que le han obligado a apearse. Como no hay mal que por bien no venga, al Madrid le puede ser favorable esta eliminación, porque ahora le permitirá dedicarse de lleno al torneo nacional de Liga, en el que tiene que recuperar posiciones. Ayer ha estado bastante mejor que frente al Celta, aunque su nivel quede todavía lejos».

En «Nuevo Diario» se escribe lo siguiente: «Pero no quiero acabar sin decir que la victoria belga, a pesar del coraje tremendo del Madrid de la segunda parte, la considero merecida. Simplemente porque es mucho más equipo hoy en día que nuestro campeón y, además, porque se defendió muy bien, porque atacó siempre con inteligencia, apoyo en las jugadas y facilidad en el disparo, y porque sólo en algunos momentos, cuando el vendaval madridista del segundo período— perdió su infinita serenidad».

«Pueblo» titula su comentario «El Madrid sigue roto». Y dice más adelante: «A perro flaco todas son pulgas» —dice tras comentar el fallo garrafal de Junquera que proporcionó el primer tanto al Standard y continúa: «El Real Madrid está en aguda crisis, roto en la defensa, anodino, gris, sin sistema de juego, falto de seguridad en sí mismo, y todo eso es como un serrucho que muerde el ánimo mellándolo. El Real Madrid, digámoslo sin eufemismo, se ha derrotado a sí mismo, porque se ha desvaído y agrisao alarmantemente. La voluntad, única herencia de su glorioso pasado en la Copa de Europa, es lo que le queda».

Tras titular «Adiós a la XV Copa», «El Alcázar» dice lo siguiente: «Ha caído el Real Madrid ante el Standard prácticamente a las primeras de cambio de la decimoquinta edición de «su» Copa de Europa, porque lo de los chipriotas fue un aperitivo sin sustancia. Y lo grande del Madrid es que aun estando todos en el secreto de su baja forma, de su claro declive, al menos a nivel internacional, nos duele la derrota como si aún se contase con una fabulosa escuadra de combate».

«Absoluta superioridad belga» es el titular de «Informaciones», que, a continuación, dice en su crónica: «No hay por qué extrañarse. Los temores, iniciados después de visto el desarrollo de la primera versión de esta eliminatoria que tuvo por escenario el viejo estadio liejés de Sclessin, tenían un razonablemente fundamento. Allí, el Standard evidenció lo que es como conjunto, y el Madrid presentó, igualmente, sus credenciales. En tan corto espacio de tiempo, el primer partido se jugó el 19 de Noviembre pasado, los equipos no iban ni podían tampoco cambiar mucho sus estilos y sus formas de juego y cualidades técnicas. Todo, fallos y virtudes, ha permanecido vivo en los dos equipos.

Y así, naturalmente, ha ganado la eliminatoria el mejor. Creo yo que el único que podía ganarla. Solamente puede ahora quedar como flotante duda lo que hubiera sido capaz de hacer anoche el Madrid de haber contado en sus filas con los jugadores titulares que por lesión no se alinearon. Pero al margen de todo, para mí la lección de anoche, como la primera de Lieja, son explicaciones claras para quienes no cierran los ojos ante la realidad de las diferencias que separan nuestro fútbol, el español en general y el de todos nuestros equipos, con ese otro en línea moderna de progresión que se juega en los países más desarrollados futbolísticamente de Europa. Ni más ni menos».

Tras el título de Adiós, Real Madrid», el diario «Madrid» escribe: «Ultima hora. El mercado común balompédico europeo ha rechazado a nuestro más acabado producto: el Real Madrid, por tres-dos. Once hombres sin piedad belgas, once técnicos en agricultura futbolística, sin genio, pero dignamente expertos, han desarbolado de modo implacable, una a una, todas las falsas piezas del sistema madridista. Una de las más importantes parcelas de las retórica nacional acaba de ser aniquilada, y ante el hecho consumado no queda sino guardar un respetuoso silencio por los miles de hogares que se han quedado sobrecogidos de pronto por un súbito y esterilizante desamparo, sin otras esperanzas a corto plazo para recurrir».

Miles de vidas se salvan todos los años con tu aportación.

Asociación española de LUCHA CONTRA EL CANCER

BALONCESTO

Partidos para el domingo

La nieve caida el pasado domingo sobre nuestra ciudad, obligó a suspender los partidos programados para ese día hasta el domingo próximo.

He aquí la relación completa de partidos, horas y campos para la jornada de pasado mañana:

Campeonato juvenill de 1.ª División: Liceo - Santo Tomás, a las diez y media, en el Liceo; Seminario de San José - Arlanza, a las once, en el Seminario de San José y La Salle - Atlético Burgalés, a las once, en Lasalle. Descansa el Instituto Arlanza.

Campeonato provincial de 3.ª División: Colegio Mayor - Atlético Burgalés, a las once y media, en el Liceo; Seminario San Jerónimo - Arlanza, a las once y media, en el Seminario de San Jerónimo y Estudiantes - Club Ciclista, a las doce, en La Salle.

Partidos amistosos: Arlanza Firestone (de la nacional) - Atlético Burgalés "A" (provincial), a las doce, en el Seminario de San José y Seminario de San Jerónimo Burgalés (nacional), a las diez, en el Seminario de San Jerónimo.

A INDUSTRIAS NUEVAS... BUENOS IMPRESOS

CONFECCIONAMOS

Revistas, catálogos, folletos, memorias, impresos comerciales, de propaganda, de oficina, de obra, etc.

TRABAJAMOS

Offset - Tipografía - Fotograbado

GARANTIZAMOS

Maquinaria moderna, personal especializado, precios ventajosos.

SOLICITEN NUESTROS PRESUPUESTOS

C. Vitoria, 13 BURGOS — Talleres Gráficos Diario de Burgos — Apartado 46 Telf. 202852

MENDIETA, UN ESTUDIANTE DE QUIMICAS CUARTO PORTERO DEL REAL MADRID

- Estaba cedido al Coruña como «amateur», pero con escasas oportunidades de jugar
- Tiene 1,89 de estatura, cuenta 24 años y anda por los 90 kilos

Miguel Muñoz se debió llevar las manos a la cabeza cuando le dijeron que Betancort, como días antes Junquera, tenía que pasar por el quirófano. El «mister» madridista, en un abrir y cerrar de ojos, se había quedado sin los dos primeros porteros del equipo. La alarma cundió en el seno del club e inmediatamente se envió un telegrama a La Coruña. Había que rescatar a Mendieta. Poco después, el hasta ese momento guardameta del equipo gallego se presentó en el domicilio social del Madrid.

—Yo vivía allí en un pueblo —nos dice Mendieta— y el cartero me llevó la notificación a eso de las doce. Cinco horas después, creo que serían las cuatro, tomaba el avión para Madrid.

Mendieta, 1,89 de estatura y 24 años de edad, explica cuál era su situación real tanto con respecto al Madrid como al Coruña.

—La pasada temporada fuí cedido, pero como federativamente esto no es posible, me hicieron una ficha de amateur y con ésta he venido jugando.

EN EL CORUÑA :—: :

Sus actuaciones en el Coruña no fueron muy brillantes. La temporada pasada fue apartado del equipo tras la derrota ante el Real Madrid.

—Me perjudicó el ir allí «en plan» de figura. Cuando la delantera de los «merengues» me hizo cuatro goles, la gente se metió bastante conmigo, insinuando que no había hecho lo posible por parar ante el Madrid. Sin embargo, puedo asegurar que puse todo mi empeño en detener los balones.

Este fue el último partido oficial que jugó con el Coruña, pues, en la actual temporada, la puerta gallega ha estado defendida por el catalán Joanet. En Méjico, durante la excursión del Coruña, salió en cuatro partidos. Al regreso, de nuevo al banquillo.

—Estaba desilusionado. Por otra parte, también tuve en contra el peso; ya que llegué a superar los noventa y un kilos, cuando habitualmente estoy sobre los 83, que son los que peso ahora.

—¿No se siente fracasado en el Coruña?

—He tenido una seria de circunstancias en mi contra y creo que por ello no he llegado a triunfar.

—¿La llamada del Madrid es la noticia más grata que ha recibido en su vida?

Mendieta, el portero «repescado» del Real Madrid, entrenándose en el Bernabéu (Foto ANGELO)

—Bueno, una de las mejores sí; pero la mejor, no sé...

EL NUEVO CONTRATO

Migue' Muñoz, desde el primer momento le trató como si fuera uno de los veteranos de la plantilla y no es de extrañar teniendo en cuenta que Mendieta pertenece al Madrid desde hace cinco años, aunque estuviera cedido dos temporadas al Rayo y al Coruña.

Irónicamente, le pregunto si le han mejorado el contrato de «aficionado» que tenía.

—He firmado en blanco por esta temporada y la que queda.

—¿Por qué no ha puesto condiciones?

—El Madrid es un gran club y estas cosas pueden hacerse sin ningún temor.

—¿Le ha sorprendido la urgente llamada?

—Sí, pero teniendo en cuenta que Betancort y Junquera estaban lesionados, todo podía suceder. No obstante, no me pasó por la cabeza.

—¿Sabe a lo que se arriesga al venir a un Madrid en crisis?

—No veo la crisis del Madrid por ninguna parte. Aquí no se tiran los trastos como en otros clubs. Estoy seguro que el equipo mejorará. No tiene gran importancia el haber perdido unos partidos.

—¿Cuáles son sus pretensiones en el Madrid?

—Jugar y demostrar que valgo.

—Al Madrid le meten muchos goles, ¿está usted en condiciones de evitarlo?

—Lo intentaré, eso es todo..

EL «CUARTO» :—: :—:

—¿No lamenta el hecho de que se le presente la oportunidad de jugar en el Madrid respaldado por una defensa que no parece muy firme?

Mendieta se pone serio. Después ríe.

—Los que tendrían que lamentarlo son los defensas de tener atrás un portero novato.

—¿Pero no hubiera preferido estar protegido por una zaga más experimentada?

—Todos los jugadores que están en el Madrid son de categoría y da lo mismo que sean unos que otros los que salgan a jugar.

El guardameta repescado no creo que pueda hacerse con el puesto.

—Antes que yo está Miguel Angel y, luego, los otros dos. El quedarme en el primer equipo lo veo muy difícil.

Se considera el cuarto portero del Real Madrid. Hace años, cuando el Madrid logró la última Copa de Europa, vio cerrado el camino por Araquistain y Betancort.

—Fue la temporada que estuve en el primer equipo, aunque de tercer portero.

De Betancort admira la serenidad. De Junquera, la valentía. De Miguel Angel no sabe mucho.

—Por lo poco que le he visto, creo que es muy ágil.

—¿Hay algo en que tú les superes a ellos?

—Como no sea la ilusión por jugar. En otra cosa, desde luego, no.

SUS ESTUDIOS :—: :—:

Mendieta nos aclara que no se le ha presentado ningún problema sobre sus estudios, como se dijo en la Prensa.

—Aún no había hecho la matrícula en Santiago y la haré aquí si es posible.

Le quedan tres años para terminar la carrera, pero cree que podrá con las dos cosas: el estudio y el fútbol.

—De momento, trataremos de compaginarlas como se pueda.

De Mendieta se dicen muchas cosas y, entre ellas, que es un hombre muy decidido en las salidas. Que mide bien las distancias.

—Me encuentro más seguro saliendo, que bajo los palos. Creo que es una de mis características.

Y éste es el «nuevo» portero del Madrid, que hoy sólo es un suplente, pero que mañana, si se le da la oportunidad, puede dar un susto a Betancort, Junquera y Miguel Angel. Mendieta, por ahora, sólo sueña con jugar; lo demás, el triunfar, vendrá solo. — (Hispania Press).

F. ESCRIBANO

Burgos precisa con carácter de urgencia cinco nuevas parroquias. Para su construcción tocamos a menos de 50 pesetas por habitante.

8 de Diciembre. DIA DE LOS NUEVOS TEMPLOS PARROQUIALES

M.E.C.D. 2017

Diario de Burgos
FUNDADO EN 1895

Talleres Gráficos "Diario de Burgos"
TODA CLASE DE TRABAJOS DE CALIDAD
Revistas, folletos, acciones, impresos comerciales
Vitoria, 13 — Apartado 46 — Tfno. 202852

UN INVENTOR MEJICANO LANZA EL «PLATILLO NAVEGANTE»

- Afirma que ha visto el modelo en sueños, en Venus
- Según su inventor, resolverá los problemas de la superpoblación y servirá de refugio contra la bomba atómica
- Es insumergible y dispone de generador de energía, potabilizador de agua y aire acondicionado

★ ☆ ★ Por Emil ZUBRYN

—No soy Noé —dice timidamente Salvador Villanueva— pero estoy seguro de haber hallado la solución a un inmenso problema: la explosión demográfica que obligará a la Humanidad, tarde o temprano, a colonizar el espacio y los océanos.

—¿De dónde le ha venido la idea del platillo?

—No he inventado nada. He visto mi platillo, o creído verlo, hace 15 años en Venus. En aquella época escribí un libro sobre mi aventura, pero ante el escepticismo general llegué a pensar que había soñado. Sin embargo permanecí obsesionado por la visión de la "casa del océano", y por eso he creado un modelo en miniatura.

CONCEPCION REVOLUCIONARIA :—: :—:

Las pruebas, coronadas por el éxito, han tenido lugar en el lago Guadalupe, muy cerca de Méjico. El modelo es circular, la bomba atómica. Pero resiste a los elementos. Más aún, si choca con un arrecife o con otro buque, continuará flotando y podré maniobrarlo aunque sólo tenga un 50 por ciento de su capacidad normal.

La estabilidad del platillo navegante está asegurada por 150 piezas independientes unas de otras, todas ellas llenas de aire.

PLATILLOS DE SALVAMENTO :—: :—:

Salvador Villanueva quisiera obtener primero los capitales necesarios para la construcción de platillos de salvamento.

—Piense usted —dice— que su forma circular permitirá a mi platillo aproximarse mejor que ninguna canoa a buques en peligro. Además, unas balanustradas que rodean la cubierta circular hacen posible intervenir en cualquier estado del tiempo.

El platillo tiene dos timones y puede construirse con piezas

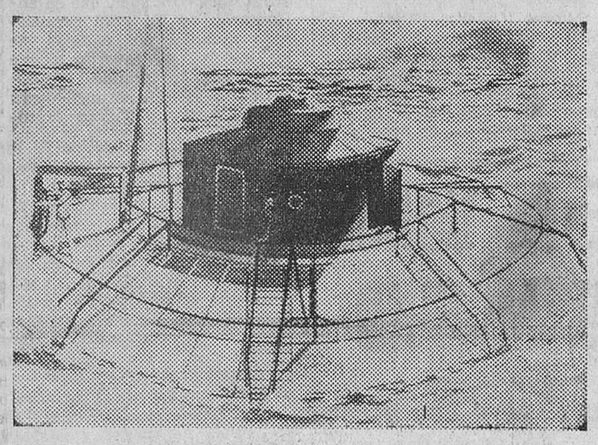

Gráfico del «platillo navegante» de Salvador Villanueva (Foto FIEL)

tiene 1,40 metros de diámetro y 30 centímetros de altura.

—En la actualidad —declara Villanueva— estoy dispuesto a construir una vivienda 10 veces mayor y a navegar indefinidamente en ella para interesar al público.

El navío circular alrededor del cual se reúnen los curiosos, se parece a los platillos volantes hechos célebres por las historietas gráficas y las novelas de ciencia-ficción.

—Es —afirma el inventor— la ruptura total con las concepciones tradicionales de los constructores navales.

AIRE ACONDICIONADO :—: :—: :—: :—:

El platillo navegante tiene un molino de viento conectado con dinamos que le permiten crear su propia energía. El equipo comprende, además, un aparato de potabilidad del agua de mar, otro de aire acondicionado y un sistema de propulsión de emergencia.

Salvador Villanueva tiene grandes proyectos:

—Quiero demostrar que no necesito de nadie y puedo vivir todo el tiempo que quiera en el océano. El mar contiene todo lo necesario para subsistir y mi platillo es insumergible. Por supuesto, puede ser destruído por un agente exterior, por ejemplo prefabricadas, comprendidas las cisternas de aire, de una aleación de aluminio o plástico.

NAVEGACION INDEFINIDA :—: :—: :—:

Para Salvador Villanueva, se ofrecen a su platillo las aplicaciones más variadas:

—El modelo, de 15 metros de diámetro, corresponde a un yate privado, espacioso, que permitiría a su propietario navegar indefinidamente con su familia. Pero bastaría una fácil adaptación de los depósitos de aire para transformarse en buque mercante capaz de destronar a los cargueros más modernos.

Más aún, varios especialistas en cuestiones nucleares, consideran el platillo navegante como el más seguro refugio contra las eventuales lluvias radiactivas. Sus conclusiones han decidido a Villanueva:

—Si no encuentro un socio, lo construiré yo solo. Luego, después de haberlo perfeccionado aún más, partiré en mi platillo para siempre, lejos de este Mundo amenazador donde las catástrofes naturales se multiplican, sin contar el peligro atómico que se cierne sobre nuestras cabezas.

(Reportaje especial para agencia "Fiel-DERI". — Prohibida la reproducción.

Diario de Burgos
Tirada controlada por
OJD DIFUSION · PUBLICIDAD

NUESTROS COLABORADORES

Un gigante en la cárcel

Por Vicente GÁLLEGO

OCURRIO en la República Federal alemana, en Mayo de 1964, historia viva. El entonces canciller federal, Ludwig Erhard, ofrecía un banquete en homenaje a los grandes industriales del país, después de visitar la exposición de Hannover. En la presidencia del acto y muy cerca del canciller, ocupaba un lugar el poderoso Fritz-Aurel Goergen, magnate de la economía nacional. En la hora de los postres, el señor Goergen recibió un misterioso aviso y abandonó la mesa, con la disculpa de acudir al teléfono a hablar con su esposa. No volvió a su puesto. La pretendida llamada era una «invitación» de unos agentes de Policía que tenían orden de detenerle. Desde el banquete oficial, el señor Goergen pasó a la presencia del juez.

Nadie se llevó mayor sorpresa que el canciller Erhard, ni quedó en situación tan violenta y contrariada. Minutos antes de la dramática escena había departido cordialmente con Goergen y con otras personalidades de la vida industrial. Desde el punto de vista político, el hecho era también infortunado. El partido cristiano-demócrata (el de Erhard) acababa de obtener una brillante victoria en las elecciones de Baden-Wurttenberg, favorecido por el prestigio del canciller. Goergen era detenido mientras Erhard, como jefe del Gobierno Federal, le rendía homenaje, a él y a otras magnas representaciones de la industria alemana.

Dentro y fuera de las fronteras nacionales, la sensación fue tremenda. El semanario norteamericano «Time» relató el hecho bajo un expresivo título: «El gigante encarcelado». Goergen era una de las grandes personalidades de la economía alemana, temido y respetado. Pero la justicia se saltó estas barreras y la Policía registró la residencia del magnate, en los alrededores de Düsseldorf. Goergen vivía en la opulencia: cuadros de grandes firmas, tapices antiguos, alfombras suntuosas y salones que, según la descripción, «tenían dimensiones de pistas de tenis». El contraste entre su mansión y la celda carcelaria fue tan violento que el «gigante» sufrió un ataque cardíaco y tuvo que ser trasladado a un hospital, bajo vigilancia de los agentes.

Goergenu se hallaba muy bien relacionado con empresas de los Estados Unidos. Las autoridades norteamericanas de ocupación le designaron para dirigir las antiguas funciones de Thyssen. Más tarde, fue el insigne artífice que llevó a un extraordinario grado de esplendor a la gran empresa industrial Henschel, de Kassel. Era una compañía de propiedad familiar, principalmente dedicada a construir locomotoras, maquinarias y elementos de transporte. El negocio iba mal y estaba al borde de la quiebra cuando uno de sus mayores accionistas, Fritz-Aurel Goergen, fue nombrado director general. Goergen había roto sus relaciones con la potente industria de fundición Phoenix-Rheinrohr, a la que había elevado hasta convertirla en segunda fábrica de acero de la República Federal. Recibió como indemnización el equivalente de unos treinta y cinco millones de pesetas, que invirtió en acciones de Henschel.

Algún tiempo después de ser director general, encontró dificultades para recibir préstamos bancarios, con los que llevar adelante un ambicioso plan de desarrollo y para superar la situación vendió el cuarenta y cuatro por ciento de las acciones de Henschel a un grupo de inversionistas americanos, a cuyo frente figuraban el Banco Morgan Guaranty Trust y la Universidad de Yale. Con estas aportaciones, el crecimiento de la empresa Henschel fue muy rápido y espectacular, tanto que en el ejercicio anterior a la detención de Goergen las ventas llegaron a alcanzar una cuantía equivalente a casi ocho mil millones de pesetas.

Parte de estas ventas las realizó a la Bundeswehr, el Ejército de la República Federal alemana, con el que firmó un contrato por valor equivalente a unos mil millones de pesetas, para abastecerle de piezas destinadas a los tanques «M-47» y «M-48», comprados en los Estados Unidos. Utilizando sus contactos y relaciones con intereses norteamericanos, Goergen buscó en los Estados Unidos los «subcontratistas» que suministraran a la Bundeswehr las piezas de repuesto que Henschel se había comprometido a fabricar. Falsificó las facturas y las piezas usadas las hizo figurar como nuevas y como nuevas las cotizó. Así aumentó los siempre cuantiosos beneficios de las industrias bélicas.

El fraude se descubrió y estalló el escándalo, doblemente mayor porque resultaba inverosímil que una empresa importante realizara un engaño tan considerable y, además, falsificara las facturas. Pero las investigaciones demostraron en indudables términos las trampas de la «operación» y el juez dictó las órdenes correspondientes para que Fritz-Aurel Goergen fuera inmediatamente detenido. Si el «gigante» no se había respetado a sí mismo, cuando consumó tan culpable negocio, no había motivos para guardarle consideraciones. La Policía encargada de detenerle supo que se encontraba en un banquete oficial y acudió a buscarle.

En tan sonadas circunstancias tuvo teatral desenlace el fraude de la empresa Henschel. Involuntario testigo de la acción policíaca, el canciller Erhard tuvo el gran disgusto de que en su fiesta de homenaje a la industria cayera un enorme borrón, que había consternado a los concurrentes. Pero mientras el canciller regresaba a Bonn y superaba la contrariedad, tenía motivos para sentirse orgulloso de gobernar un país donde la justicia tenía tanta impaciencia por cumplir la Ley y goza de tanta autoridad e independencia, que acude a detener a los delincuentes allí donde se encuentren, aunque sea en un banquete oficial presidido por el jefe del Gobierno y aunque se trate de gigantes.

LA MODA INGLESA PARA ELEGANTES

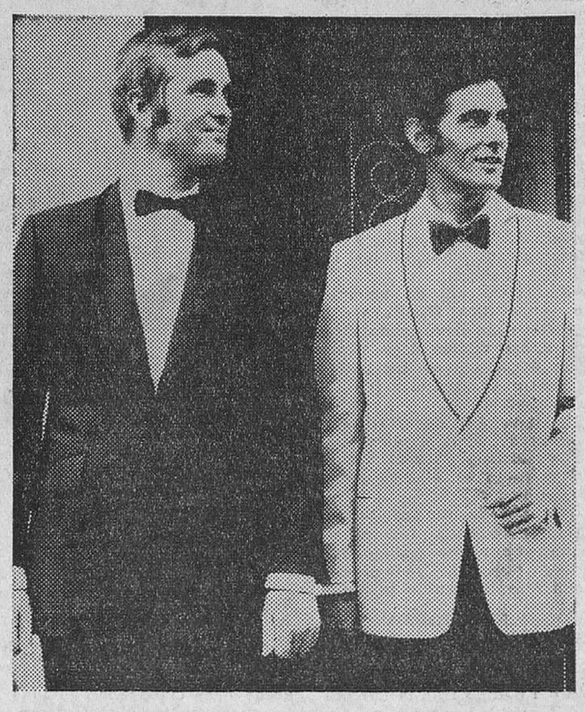

Esta es la nueva tendencia en trajes de etiqueta para caballero introducida en Gran Bretaña y recientemente presentada en Londres por la Asociación de Ropa para Caballero. Están confeccionados en telas ligeras de fibra sintética y con atractivos colores. A la izquierda vemos un smoking de color vino Burdeos, con mangas ligeramente acampanadas y cuello adornado con ribete negro. A la derecha una chaqueta de fibra sintética y lana en color azul claro y también con un ribete negro en el cuello. — (Foto FIEL)

Dibujos con siete errores

Estos dos dibujos son aparentemente iguales. Siete diferencias les separan. Si es usted buen observador debe descubrirlas antes de cinco minutos.

(La solución mañana)

Carta de MADRID

Por «TACHIN»

AMBIENTE PRE-NAVIDEÑO

El año próximo serán expuestos en Madrid 1.170 inventos españoles

MADRID.- *Avanza en progresión casi geométrica el aspecto navideño de Madrid. Autocompetencia municipal en exornos, a base de 500.000 bombillas y ciento cincuenta mil metros de cadenetas. Los escaparates empiezan a exhibir, entre bolitas de colores y otras fruslerías, toda clase de cosas apetecibles, los comercios excitan al mutuo regalo con frases encargadas y bien pagadas y los buzones de los portales rebosan anuncios de toda clase de licores y vinos. Y ya el Ayuntamiento anuncia que durante las fiestas de Navidad serán cerradas al tránsito —hemos dicho tránsito y no tráfico— las calles del Carmen y de Preciados. En vista del éxito del año pasado, pues la medida agradó a todos. A todos, menos a los comerciantes de ambas centriquísimas calles. Y en el horizonte brillan ya las pagas extraordinarias, las pomposas cestas y los obesos sobres.*

LEGIONARIOS

Cuando un ex legionario comete un hecho delictivo se suele indicar que lo fue, lo que no se hace cuando el delincuente perteneció a tal o cual regimiento, cuerpo o arma. De esta especial "distinción" se queja, en carta abierta al director de "A B C", el general subinspector de la Legión y viejo legionario, don Julio de la Torre. Y dice, con incuestionable razón, la mala impresión que causa entre todos los que visten y han vestido tan honroso uniforme. Lamenta que en el trabajo que dio lugar a la carta se les llame a los legionarios "desechos de la vida aventurera" y se afirma que, hoy en día, la Legión se nutre más de los reemplazos Y el desecho —dice— está en las cárceles, no en la Legión, y también en bastantes estratos sociales La Legión se nutre de voluntarios de cualquier sitio que vengan —"nada importa su vida anterior"— y cuando se enfundan el uniforme son caballeros legionarios y cuando se licencian lo siguen siendo. Y termina diciendo que no quiere hacer mención de las grandes virtudes que adornan a los legionarios, ya que "por ser historia, son conocidas de todos".

TRIBUNALES

En consejo de guerra celebrado esta mañana, el fiscal jurídico militar no acusaba a un individuo más que de uso indebido de uniforme militar, apropiación indebida, uso de nombre supuesto, estafa, falsedad y uso de documento militar falso. Los nombres estaban bien elegidos en cuanto a su eufonía e historia: "Manuel Alcázar de la Victoria", "Manuel López Varela y Alcázar de Toledo", "Manuel Alvarez de Toledo" etc. Indudablemente, estaba profundamente influído por la gesta del Alcázar toledano. No pagaba las cuentas de los hoteles y disponía de un documento maravilloso, y falso desde luego, en el que se le autorizaba para aparcar donde quisiera y se ordenaba el libre acceso a todas partes "por hallarse en comisión de servicio" El defensor alegó la eximente de trastorno mental transitorio. Padecía una fuerte neurosis, por lo que pidió la absolución o, en forma alternativa, una condena de seis años y seis meses en total. Dijo también que el procesado tenía grandes deseos de pagar sus deudas —unas 100.000 pesetas— y que para ello, desde la cárcel, en la que lleva dos años, está escribiendo una novela. Si es autobiográfica puede ganar dinero. Y hasta pagar

NOTICIAS BREVES

El próximo año serán expuestos en Madrid 1.170 inventos españoles.

—En el nuevo teatro Cómico serán colocados los bustos de Loreto Prado y Enrique Chicote.

—Van presentadas quince mil enmiendas al proyecto de ley general de Educación.

—El turismo proporciona actualmente 91.000 millones de pesetas.

—Buen tiempo, con alza de temperatura.

Pasando el rato

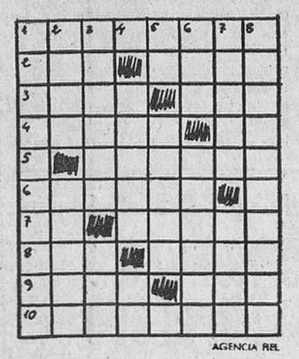

AGENCIA FIEL

HORIZONTALES. — 1: Combustible. — 2: Está en Italia. Juguetes. — 3: Aposento. Anude. — 4: Lago ruso. Ganador. 5: Planta aromática. — 6: Esclavos de la antigua Lacedemonia. — 7: Símbolo del sodio. Condimentada al horno. — 8: Montaña de Tesalia, donde subió Hércules a la pira. Mustiad. — 9: Cierto deporte. Ave. 10: Excomuniones.

VERTICALES. — 1: Embarcación. — 2: Nombre de varón. Palpitan. — 3: Utensilio de mesa. Niñera. — 4: Consume. Está en los Alpes. — 5: Nota. Mezcla. — 6: Furia. (Al rev.) Regase. — 7: Reparar. Dame acá. Aconsejadas.

SOLUCIONES

AL CRUCIGRAMA:

HORIZONTALES. — 1: Sorpresa. — 2: Ora. Asis. — 3: Lona. Ona. — 4: Osuna. Os. — 5: Revés. — 6: Latir. — 7: Cu. Osito. — 8: Ana. Anis. — 9: Lave. ¡Ale!. — 10: Arenosas.

VERTICALES. — 1: Solos. Cala. — 2: Oros. Lunar. — 3: Ranura. Ave. — 4: Aneto. En. 5: Ra. Avisa. — 6: Eso. Erinas. 7: Sinos. Tila. — 8: Asas. Doses.

AL JEROGLIFICO:
Tiene veracidad

A LOS SIETE ERRORES:

Botella, monedero, brazalete, arboleda, cuello de la blusa del médico, collar, reloj del médico.

VIVE DEPORTIVAMENTE

Parece que se ha despertado una cierta afición a practicar el deporte hípico. Y allá van chicos y chicas dispuestos a montar cualquier equino con el que ejercerán deportivamente para llegar a ser unos consumados jinetes. Así el domingo hubo uno de estos caballeros que trató de probar a un alazán, pero al animal le dio por tornar en redondo, galopar para detenerse bruscamente, levantarse de patas y otras diversas figuras hípicas que pusieron al jinete en el trance de abrazarse al cuello de la bestia para no medir el suelo. Y entonces se le oyó al caballero gritar:

—¡Si no fuera porque tengo las dos manos ocupadas, ya te demostraría yo quién es el que manda aquí!

Nadie puede negar que el pasado verano, tanto en las playas como en cualquier otro lugar de veraneo, las mujeres se dedicaron a tricotar en aplicación competitiva. Parecía como si existiera una rivalidad para ver quién lo hacía mejor y en menos tiempo. Pues bien: una señora acudió no hace mucho a la consulta de su médico de cabecera alarmada por el peso que daba en la báscula y.

—Doctor —solicitó—, deme un régimen para adelgazar.

—Lo mejor es tricotar —aconsejó el galeno.

—¿Antes o después de las comidas? —preguntó ingenuamente la dama.

—En lugar de las comidas —sentenció el hombre de ciencia.

—Yo siempre he sentido grandes inquietudes sociales. En casa, cada cual tiene su coche.

NUESTROS TELEFONOS 201280 y 207148

—Dale un pitillo a tu primo

DON CELES Por OLMO

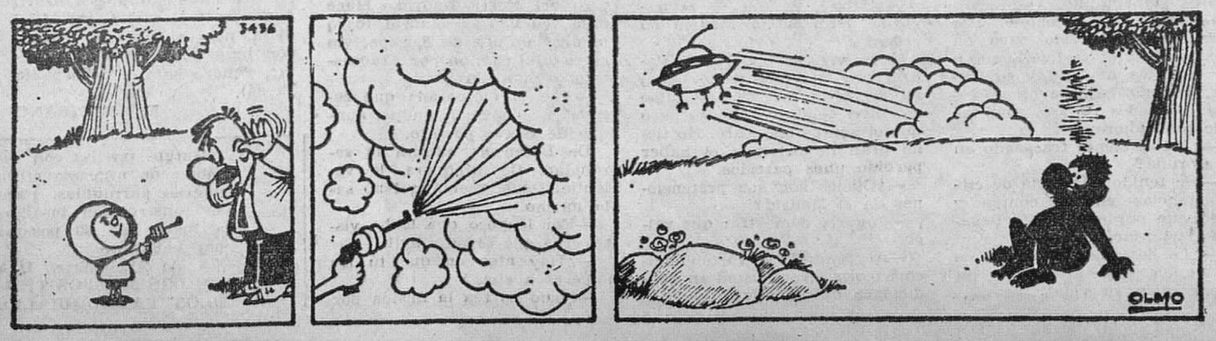

M.E.C.D. 2017