DIRECTOR:
Esteban Sáez Alvarado
EMPRESA EDITORA:
«Diario de Burgos, S. A.»

Diario de Burgos

FUNDADO EN 1891

DOMINGO, 17 DE NOVIEMBRE DE 1968
AÑO LXXVIII. — N.º 23.962
EJEMPLAR: TRES PESETAS

REDACCION, ADMINISTRACION Y TALLERES: VITORIA, 13. = APARTADO, 46. = TELEFONOS: REDACCION, 201280 — ADMINISTRACION, 207148 = Dep. legal: Bu-5-1958

Dean Rusk, en Madrid

Llegó enfermo, por lo que inmediatamente se trasladó a la embajada USA y guardó cama

Está previsto que sea recibido por el Jefe del Estado a media mañana de hoy

Madrid (Logos).—Procedente de Bruselas llegó, a las cinco y media de esta tarde, el secretario de Estado norteamericano, señor Dean Rusk, en vuelo especial. Acudieron a recibirle al aeropuerto de Barajas el ministro de Asuntos Exteriores, los embajadores norteamericano en Madrid y español en Washington y otras personalidades.

Sin hacer declaración alguna a la Prensa, en compañía del señor Castiella, el secretario de Estado norteamericano abandonó el aeropuerto y subió a un automóvil que le condujo, seguidamente, a la residencia del embajador de su país.

La visita del secretario de Estado norteamericano se interpreta en los medios diplomáticos como de carácter informativo. Efectivamente, al concluír todas las asambleas de ministros de la NATO siempre el Gobierno norteamericano envió a alguna personalidad para que informase al Gobierno español de lo tratado.

En esta ocasión —según revelan dichas fuentes—, además de los temas político-militares abordados en la NATO, asimismo figura en la agenda de conversaciones del señor Rusk el problema de las bases de utilización conjunta hispano-norteamericanas.

El jefe del Estado Mayor conjunto norteamericano, general Wheeler, iniciará sus contactos el próximo lunes, con altas jerarquías militares españolas, a fin de preparar propiamente los puntos primordiales de las negociaciones ulteriores.

Madrid (Logos).— El secretario de Estado norteamericano, Dean Rusk padece un fuerte resfriado con estado febril y afonía, que le ha obligado a guardar cama, a su llegada a esta ciudad.

El señor Dean Rusk hizo el viaje Bruselas-Madrid acostado y desde el aeropuerto se trasladó directamente a la residencia del embajador de Estados Unidos, donde está recibiendo atención médica.

Se espera que pueda cumplir el programa previsto para mañana.

A las once y media será recibido por el Jefe del Estado.

A las 13 horas, el señor Rusk almorzará en el Ministerio de Asuntos Exteriores. Al almuerzo asistirán solamente diez personas.

A las 15,50, el señor Dean Rusk —según lo previsto— partirá desde el aeropuerto de Barajas con destino a Lisboa.

SILVA MUÑOZ, EN CANNES

París (Efe). — El ministro español de Obras Públicas salió esta mañana a las diez de Marsella, en ferrocarril con destino a Cannes, donde fue invitado a almorzar en el «Yacht Club» de Cannes. Esta tarde, el ministro, acompañado por varias personalidades francesas y españolas visitó un puerto deportivo de la Costa Azul, dando por terminada su visita a Francia.

El señor Silva Muñoz saldrá mañana, por la tarde, de Niza por vía aérea, con destino a Madrid.

EL GENERALISIMO FRANCO ORO ANTE LOS RESTOS DEL TENIENTE GENERAL RODRIGO

Ayer se celebró en Madrid el entierro del ilustre soldado

Visita del Caudillo a Muñoz Grandes

Madrid (Logos). — El Jefe del Estado ha asistido esta mañana a la misa de "córpore in sepulto", celebrada en el Hospital Militar del Generalísimo, por el alma del laureado teniente general Miguel Rodrigo Martínez, fallecido ayer.

Numerosas personalidades y gentes de todas clases, han desfilado por el túmulo mortuorio.

Formó el cortejo fúnebre, tras colocar el féretro en la carroza mortuoria. Presidía el duelo, en nombre del Jefe del Estado, el vicepresidente del Gobierno, al que acompañaban varios ministros, así como consejeros del Estado, ex-ministros, autoridades civiles y militares y altos jefes del Ejército.

La carroza fúnebre, seguida de otra que portaba numerosas coronas de flores se dirigió al cementerio de Nuestra Señora de la Almudena, donde se volvieron a rendir honores de capitán general a los restos, que, después, recibieron sepultura.

VISITA A MUÑOZ GRANDES

Madrid (Cifra). — El Jefe del Estado durante su visita al Hospital Militar del Generalísimo visitó en su habitación al capitán general don Agustín Muñoz Grandes, hospitalizado en dicho centro.

PROYECTO DE RESOLUCION SOBRE EL CASO DE GIBRALTAR EN LAS NACIONES UNIDAS

Pide que se fije una fecha para que Inglaterra ponga fin a la situación colonial

Nueva York (Sede de las Naciones Unidas) (Efe). — En medio de cierta expectación en torno a la cuestión de Gibraltar que comienza a apreciarse en estos círculos, ha circulado hoy un proyecto de resolución que propone a la Asamblea general un grupo.

Esencialmente, el proyecto de resolución reprocha a la potencia administradora de Gibraltar (Gran Bretaña) el incumplimiento de la resolución 2.353 (22) de 19 de Diciembre de 1967, y reitera en la mayor parte de su contenido los términos de aquélla.

Incluye, sin embargo, este proyecto un nuevo elemento:

Proponer un plazo o fecha término para poner fin a la situación colonial de Gibraltar.

Se espera que los debates en torno a Gibraltar den comienzo la próxima semana.

ESPAÑA Y EL "APARTHEID"

Naciones Unidas (Efe). —"España ha mantenido siempre una actitud claramente opuesta a todas las formas de discriminación racial y, concretamente, a la política de "apartheid", dijo ayer en un discurso ante la comisión política especial de la ONU, el delegado español don Adolfo Martín Gamero.

Diez mil jóvenes árabes estudian en España

No hay país europeo con más

Madrid (Logos). — España es el país europeo que recibe más alumnos de las Universidades árabes, ya que en la actualidad cursan aquí estudios unos diez mil. En Yugoslavia lo hacen 7.500.

EL MULTIMUEBLE

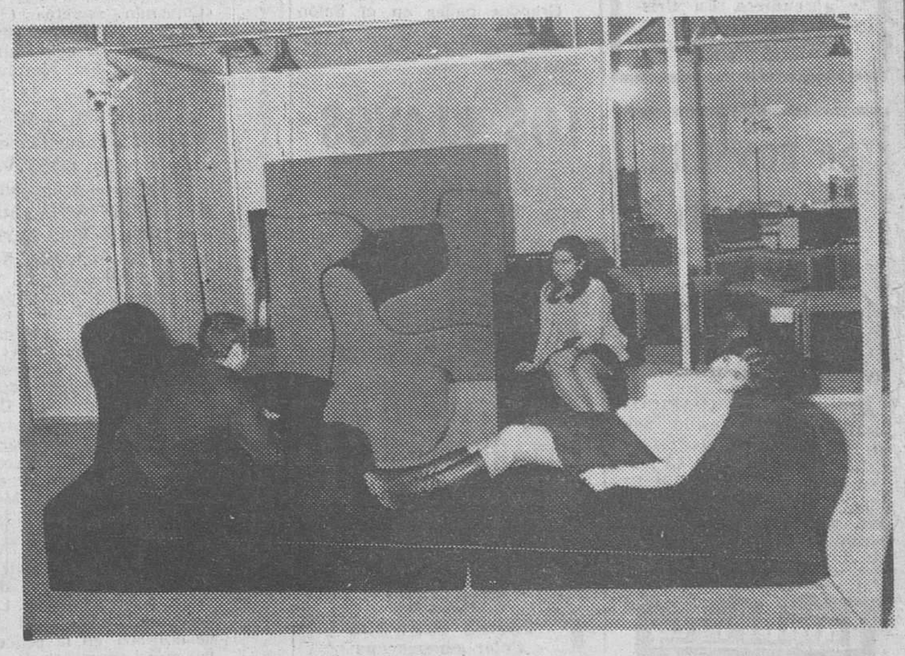

En el «Hogarotel-68» que se celebra actualmente en Barcelona, se presenta esta nueva concepción de mueble utilitario que, compuesto de cinco elementos, puede adaptarse a múltiples formas y usos. Su autor es un italiano y constituye la máxima novedad del citado certamen barcelonés. — (Foto FIEL)

SEPELIO DE MENENDEZ PIDAL

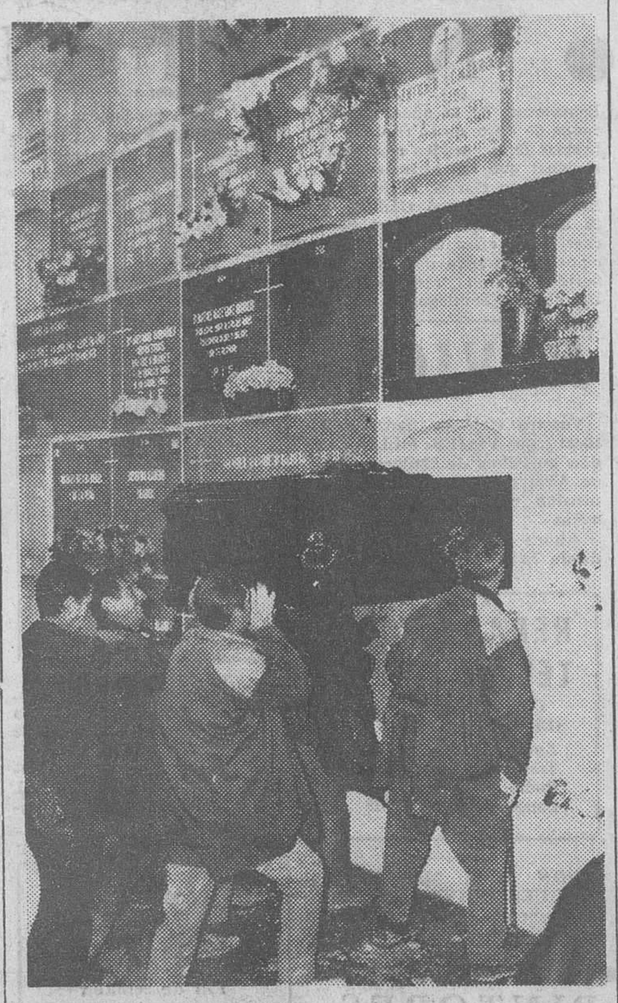

Madrid. — Los restos mortales del que fue gran polígrafo, Menéndez Pidal han recibido cristiana sepultura en la Sacramental de San Justo. Presidió oficialmente el duelo el ministro de Educación y Ciencia, Sr. Villar Palasí. — (Foto Cifra)

HA MUERTO EN ROMA EL CARDENAL BEA, S. I.

Este anciano purpurado alemán era considerado «padre del Ecumenismo»

Será enterrado en su pueblo natal de la Selva Negra

Roma (Efe). — A las dos y veintiséis de esta madrugada, hora española, ha fallecido en Roma, Su Eminencia el Cardenal Agustín Bea. Tenía 87 años. Era presidente del Secretariado para la Unión de los Cristianos desde 1960.

El Cardenal Agustín Bea, fallecido hoy en una clínica romana, a causa de una gripe complicada con bronquitis que le afectó el corazón, nació en la pequeña localidad alemana de Riedbohringen, en Baden (Selva Negra), el 28 de Mayo de 1881.

A los 20 años ingresó en la Compañía de Jesús. Era el único jesuíta que pertenecía al Colegio Cardenalicio. Había sido elevado a la púrpura por el Papa Juan XXIII.

Durante doce años fue confesor del Papa Pío XII.

De estatura más bien pequeña y de espaldas encorvadas, se le había conocido como «el Padre del ecumenismo», título dado por el presidente protestante del «Union Psychological Seminary» de Nueva York

SERA ENTERRADO EN SU PUEBLO

Ciudad del Vaticano (Efe). Los restos mortales del Cardenal Bea, serán inhumados en la iglesia parroquial de Riedbohringen, Alemania, población natal, del purpurado fellecido.

PESAME DEL PAPA

Ciudad del Vaticano (Efe). Con motivo de la muerte del Cardenal Agustín Bea, Su Santidad el Papa Pablo VI, ha manifestado el profundo dolor que le ha producido la noticia, por medio de telegramas enviados al Padre Pedro Arrupe, prepósito general de la Compañía de Jesús y a los obispos alemanes.

COMO QUEDA EL SACRO COLEGIO

Ciudad del Vaticano (Efe). Con la muerte del Cardenal Bea, el Sacro Colegio de Cardenales está ahora compuesto por 102 miembros, de los cuales cuatro fueron nombrados por Pío XI, 19 por Pío XII, 34 por Juan XXIII y 45 por Pablo VI.

EGIPTO SE PREPARA PARA LA GUERRA

Se habla de formar un Consejo de Defensa

El Cairo (Efe-UPI). —Egipto va a formar un Consejo de Defensa nacional de carácter político a fin de que prepare al país para la guerra, informa el periódico "Al Ahram", añadiendo que presidirá el Consejo el propio presidente Nasser.

Advertencia de la NATO a Moscú

El partido comunista checo, en cuatro grupos

Bruselas (Efe). — El comunicado final del Consejo Atlántico hace una firme advertencia a la URSS.

«Los miembros de la Alianza —dice entre otras cosas— invitan urgentemente a la Unión Soviética, en interés de la paz mundial, se abstenga de recurrir a la fuerza y de ingerirse en los asuntos de otros Estados».

«Es evidente que cualquier intervención soviética que tenga una influencia directa o indirecta en la situación de Europa con el Mediterráneo provocaría una crisis internacional de graves consecuencias».

CUATRO GRUPOS

Viena (Efe).—Se ha perfilado en el Comité del partido comunista checo la fragmentación del partido en cuatro grupos. El más fuerte está constituído en torno a Dubcek.

El segundo grupo comprende aproximadamente 25 funcionarios ortodoxos fieles a Moscú. La tercera división representa únicamente los intereses del partido eslovaco y el cuarto grupo lo forman viejos comunistas que se oponen a la política de Dubcek.

Homenaje de la Conferencia general de la UNESCO, reunida en París, a Menéndez Pidal

La muerte del gran sabio ha causado profundo sentimiento en todo el mundo hispanoamericano

París (Efe).— «Con tristeza expreso, en nombre de la Conferencia general de la UNESCO y de sus 125 Estados miembros, nuestro vivo pesar por la muerte del eximio historiador y lingüista don Ramón Menéndez Pidal, declaró esta mañana en la sesión plenaria su presidente, William Eteki Mboumoua, al conocer la noticia de la muerte del insigne historiador español.

A continuación, en nombre de todas las delegaciones iberoamericanas y de España, habló don Alberto Wagner de Reyna (Perú), quien hizo la siguiente alocución: «Cuando los colegas amigos y discípulos de don Ramón Menéndez Pidal, repartidos a lo ancho del Mundo nos preparábamos a celebrar su cien aniversario, nos llega la noticia de su muerte. Figura ya legendaria, aún en vida había estado don Ramón asociado durante su larga y fructífera existencia a las más nobles empresas del espíritu en España, Iberoamérica y en el teatro universal de la inteligencia».

«Aceptado y venerado por encima de opiniones políticas o tendencias ideológicas, su nombre alcanzó resonancia universal y por eso creo que la UNESCO, con justicia, se une hoy al duelo de la comunidad hispánica, puesto que estuvo vinculado a nuestra organización a través de los «Cuadernos de Historia mundial» y como miembro de la comisión nacional de la UNESCO en España».

Por su parte, el director general de la UNESCO, René Maheu, ha dirigido un telegrama de pésame al ministro de Educación y Ciencia español, en el cual el director general, en nombre de la secretaría y el suyo propio se asocia al dolor del pueblo español.

DOLOR EN PERU

Lima (Efe).—El fallecimiento de don Ramón Menéndez Pidal significa para las letras mundiales una de las más dolorosas e irreparables pérdidas de los últimos tiempos, señala hoy el decano de la Prensa nacional «El Comercio», en un editorial dedicado al ilustre escritor de habla castellana.

La Academia Peruana de la Lengua ha enviado a la Real Española, de la que Menéndez Pidal era prominente miembro, un mensaje de solidaridad y congoja.

EN CHILE

Santiago de Chile (Efe).—Ha causado honda repercusión en las instituciones culturales y en los escritores chilenos, la muerte de don Ramón Menéndez Pidal, director de la Real Academia Española en Madrid.

La Academia chilena de la Lengua, instituto similar a la madrileña, envió un cable manifestando que se asocia conmovida al duelo por el fallecimiento del ilustre director de la Real Academia.

A su vez, los principales diarios de esta capital y Valpa-

(Pasa a la página 11)

Boda de una nieta de Eisenhower

Valley Forge (Pensilvania, Estados Unidos) (Efe-Reuter). — Bárbara Ann Eisenhower, de 19 años, nieta del expresidente norteamericano, se ha casado hoy en esta ciudad con Fernando Echavarría Uribe, de 25 años, de Bogotá (Colombia).

El hermano de la novia, David fue testigo y su novia, Julie Nixon —una de las dos hijas del presidente electo, Richard Nixon— dama de honor.

El novio es ingeniero industrial. A la ceremonia asistieron Mamie Eisenhower y Patricia Nixon.

«Protón 4», la estación espacial más poderosa del Mundo, ha sido lanzada por la URSS

Moscú (Efe - Reuter). — Rusia ha lanzado hoy la estación espacial automática más poderosa del Mundo, bautizada con el nombre de "Protón 4".

Según ha informado la Agencia "Tass" el peso de la nave es de diecisiete toneladas y el peso de los equipos científicos de la estación es de doce y media toneladas.

La "Protón 4" continuará las investigaciones sobre rayos cósmicos.

Añade la Agencia "Tass" que la nave espacial invierte 91'75 minutos en recorrer la órbita alrededor de la Tierra.

MONUMENTO A WALT DISNEY, EN BARCELONA

La escultora Nuria Torrás, junto al diseño del monumento que será levantado en Barcelona en memoria de Walt Disney, obra suya. El grupo escultórico lleva por título «Bambis saltando».—(Foto FIEL)

M.E.C.D. 2017

Postal

PESTILENCIA EN GRADO MAXIMO

OTRA vez el encauzamiento de los ríos Pico y Vena, en su recorrido urbano —en busca del Arlanzón— por causa de las aguas que le surcan, se ha encaramado al plano de la actualidad ciudadana, aupado por tristes motivos y al verse denunciada su presencia con una estela de imponentes, nauseabundos, tremendos hedores, que convierten el paso por sus márgenes y proximidades —obligado para tantos burgaleses— en una especie de suplicio o castigo que el sentido olfativo, por poco sensible que el mismo sea, apenas si puede tolerar.

Por aquí las aguas no bajan turbias. Son de tono sanguinolento y su discurrir queda señalado, a distancia, por una pestilencia de grados máximos. Sin duda, con intención de aliviar el pésimo efecto que tal hecho supone, se aguarda a las horas de la noche y de la madrugada para efectuar la evacuación. Pero es que por la noche hay también sectores de población que viven y se desenvuelven.

Por otra parte, los efectos persisten varias horas después y amplias zonas quedan envueltas en una atmósfera, donde se perciben sensaciones de putrefacción intolerables. ¡Qué cómodo sistema es este de utilizar el cauce de los ríos burgaleses, a su paso por la ciudad, en lugar de habilitar oportunos y obligados colectores para la evacuación de aguas sucias industriales! ¿Es que se aspira a convertir estos ríos en cloacas abiertas para vergüenza de propios y asombro de extraños? ¿Qué dicen y exigen las más elementales normas de la sanidad pública a este respecto?

He ahí una serie de interrogantes recogidas de "viva voz". Hemos omitido otras más agrias, más fuertes y mucho más gráficas por un elemental sentido de discreción. Esas preguntas nos han asaltado cada noche, durante la semana que ha quedado atrás, en el diario recorrido a efectuar de nuestro domicilio a la Redacción. Por tanto, conste que en esta materia prescindimos de nuestras propias opiniones personales —que también las tenemos, por supuesto— y nos limitamos tan sóla a canalizar esta "vox populi" hacia aquellos a quienes corresponde escucharla y darle satisfacción.

Con anterioridad, las aguas sucias que por estos ríos discurrían procedían del barrio de "El Capiscol". En aquel sector, según parece, se ha solucionado la evacuación de tales aguas. Ahora descienden de zonas inmediatas a Gamonal y todo lo que anteriormente Burgos —y los burgaleses— han tenido que padecer, se ha visto corregido y aumentado en cuanto a pestilencia, con lo cual nada hemos adelantado. Lo que antes estaba mal, ahora está mucho peor. ¿Hasta cuándo?

He aquí una última pregunta que exige rápida y concluyente contestación.

BURGENSE

PROXIMA APERTURA

GODOS CLUB

(NEW GODOS GROUP)

Calle Santo Toribio, núm. 5

BURGOS AL DIA

NOTICIAS

MOVIMIENTO DEMOGRAFICO. — Durante el día de ayer se verificaron en el Registro Civil las siguientes inscripciones:

Nacimientos. — Rubén Darío García Mayor, José Luis Barrios Pérez, Indalecio Antonio Peñacoba Maestre, Sara Madruga Sáiz, Rubén Madrigal Arguero, José Luis Lázaro López, Ana María Varga Pecharromán.

Matrimonios. — Don Antonio Arribas González con doña Mercedes Alonso Martín, mañana a la una y media en San Lorenzo el Real.

Defunciones. — María de las Mercedes Polo López, de Burgos, 93 años, General Mola, 16.

HOY, DOMINGO
a VILLANUEVA DE ARGAÑO
Conjunto LOS GAMOS
Salida, 6 tarde
a SASAMON
Conjunto LOS KAPRI
Salida, 6,30 tarde
a VILLARCAYO
Conjunto LOS GODOS
Salida, 5,30 tarde
A ATAPUERCA
Fiestas - Bailes
Salida, 5,45 tarde
a MELGAR DE FERNAMENTAL
Salida, 6,45 tarde
Grandes bailes en salas
VIAJES CLUNIA
Ag. G. B. 134. Int. Haro, S. A. Paloma, 25. Tfno. 206633.

ACCIDENTE DE TRAFICO.— En las inmediaciones de Miranda de Ebro, se salió de la calzada volcando y estrellándose contra un árbol al sufrir un reventón una de las ruedas, el turismo matrícula VI — 24.221, que conducía Bernabé León Echevarría, de 32 años, de Miranda de Ebro, quien resultó con heridas de pronóstico reservado, al igual que sus acompañantes, María Vega García, de 35 años, Encarnación Moncó Gómez, de 28 años y Máximo Cano Sánchez, de 27 años; todos ellos vecinos de Miranda de Ebro. Los heridos fueron trasladados al Hospital de Santiago.

NOVIOS

Vuestro viaje de bodas será ideal con VIAJES MELIA, 15 días en Palma de Mallorca, desde 3.500 pesetas con traslados, pensión completa y viajes en avión.

Ahora también a Canarias desde 7.200.

REPARACION TELEVISORES
TODAS MARCAS
SERVICIO URGENTE
Antenas; Servicio Técnico Marconi
Radio T. V. Caracas
Calzadas, 18 T. 206528

DON JOSE MARIA RODRIGUEZ ORIVE, Odontólogo, suspende su consulta hasta el día 24.

PINTORES
Oficiales de 1.ª y 2.ª, y
EMPAPELADORES
se necesitan. Presentarse de 1 a 2'30 tarde.
ROBERTO ESTIVALIZ
Paseo de las Fuentecillas, 7, 3.º decha. (ROC. N.º 1.511)

LETRAS DE LUTO. — A los 68 años de edad y confortado con los Santos Sacramentos y la bendición de Su Santidad ha dejado de existir en esta ciudad don Miguel Escorza Vicente, antiguo encargado de «Fábricas Lúcia Hombría, S. A.».

Descanse en paz el alma del finado y reciban la expresión de nuestra más sentida condolencia su apenada esposa doña Baltasara Emperador Emperador; hijos, don Miguel —querido amigo nuestro, linotipista de la editorial «Hijos de Santiago Rodríguez» y antiguo operario de DIARIO DE BURGOS— y doña Pilar; hijos políticos, nietos, hermanos, hermanos políticos y demás deudos.

—Don Marciano Marín Muñoz ha fallecido a los 42 años de edad tras haber recibido los Santos Sacramentos y la bendición apostólica de Su Santidad.

Nos unimos al dolor que embarga a sus apenados hermanos doña Alejandra, don Ponciano, doña Emilia, doña Daniela y don Zósimo; hermanos políticos, tíos, sobrinos y resto de familiares.

VENDEDORES
necesita empresa local. Imprescindible Bachiller y carnet de conducir. Sueldo y comisión. Facilidad de promocionar dentro de la empresa. Informes:
MARIAN, RICO - PUBLICIDAD
San Juan, 41. — (Ref. 3.031)

HOY, DOMINGO
VERMOUTH - BAILE
Drumens Club
PRECIOS POPULARES
Orquesta Drumens

Coches sin conductor
SEAT 1.500 MORRIS 600-D
Garaje Turismo

SUFRE QUEMADURAS.—En el hospital provincial quedó internada Felicísima Gutiérrez Ruiz, de 73 años, viuda, con residencia en Sasamón Sufre quemaduras de segundo grado en el cuarenta por ciento de extensión corporal. Dichas quemaduras le fueron producidas al incendiarsele las ropas, en su domicilio, al ir a atizar la gloria. Los facultativos de dicho Centro calificaron su estado de pronóstico muy grave.

HOY, DOMINGO
AL BAILE
a BRIVIESCA y TRESPADERNE
Sala de fiestas de ambiente selecto
Salida Burgos: 5 tarde
Estación Autobuses Taquilla 6
Automóviles Soto y Alonso S. L

FARMACIAS DE GUARDIA. Camarero, Moneda, 14; De la Maza, Concepción, 12 y Díez Ruiz, Calzadas, 86.

Mañana, lunes. — Reol, Plaza de José Antonio, 19; Moral, Santa Dorotea, 21; Garriga, Diego-Laínez, 16.

23 y 24 de Noviembre
a MADRID
Fin de semana
Domingo 24
A VITORIA
Partido Alavés - Burgos
Varias salidas
VIAJES CLUNIA
Agencia de Viajes G. B. 134. Intermediaria de Haro, S. A.
PALOMA, 25. Tfo. 206633

SE TRASPASA
local de negocio, 100 metros cuadrados, Pasaje Flora, 11. Razón: Teléfono 204632.

BOLETIN METEOROLOGICO. — Comprensivo de los datos recogidos ayer en el Observatorio del Instituto de Enseñanza Media Femenino:

Barómetro. — A las ocho de la mañana, 674,8; a las dos de la tarde, 678,3; a las siete de la tarde, 681,0.

Temperatura ambiente. — Máxima, 10,4 grados a las 10,30 horas; mínima, 4,0 grados a las 19,00 horas.

Dirección y velocidad del viento. — A las ocho de la mañana, NE — 7 kilómetros; a las dos de la tarde, NE — 14 kilómetros; a las siete de la tarde, N — 43 kilómetros.

Pluviómetro. — Lluvia en milímetros, 0,5.

Se necesitan PEONES
y aprendices. En Cristalerías del Norte.
(R. O. C. número 1.497)

Se necesitan conductores
— EN —
CONTINENTAL - AUTO, S. A.
Carretera de Madrid, 81

ACCIDENTE DE TRAFICO.— Un automóvil atropelló ayer, en la carretera de Logroño, a Manuel San Juan, de 42 años, lesionándole. Ingresó en la Residencia Sanitaria General Yagüe, cuyos facultativos le apreciaron herida incisa en cuero cabelludo, contusión en torax y conmoción cerebral, de pronóstico reservado.

Lambretta
125 — 150 — 200 cc.
VENTA Y SERVICIO
Merced, 13 — BURGOS

BILLETES INTERNACIONALES
VIAJES ARALAR
Calera, 5 — Teléfono 20205

APROBACION DE VIAS PECUARIAS. — Por Orden del Ministerio de Agricultura, publicada en el "Boletín Oficial del Estado" correspondiente al viernes último, se aprueba la clasificación de las vías pecuarias del término municipal de Arroyal y de la Mancomunidad Quintanadueñas-Arroyal.

Sala Fiestas
LA PARRILLA
Actuación:
HERMANAS BENITEZ
AGUILAR DE CAMPOO
HOY, DOMINGO
Magnífico ambiente
Servicios: domingos y festivos.
LA PARRILLA
Salida: 4,30 tarde, Estación Autobuses. (Taquilla 4).

Viajes SAYCA
A MADRID
Fin de semana
Salida, día 23, tres tarde
Todos a VITORIA
PARTIDO FUTBOL
ALAVES - BURGOS
Salidas de Burgos, 10 mañana y 1,30 mediodía
Precio, 120 pesetas.
Ag. Viajes G. B. número 136, intermedia de «Alhambra». Moneda, 18. Teléfono 205740-590.

SE GOLPEA EN UN COCHE. Ayer fue asistido en la Casa de Socorro, Santiago Angulo Pérez, de 15 años, con domicilio en calle Santa Ana, número 5. Resultó golpeado en un coche, ocasionándose fuerte contusión con hematoma en región ocular derecha, de pronóstico reservado.

EL CUPON PRO-CIEGOS. — En el sorteo celebrado en el día de ayer resultó premiado con 500 pesetas el número 015 y con 50 pesetas todos los números terminados en 15.

Caribe - Club
VILLARCAYO
Domingo, 17
Actuación del conjunto atracción
LOS GODOS
BILLETES EN
Viajes Clunia
PALOMA, 25
Teléfono: 206633

A VILLADIEGO
Gran Sala de Fiestas
LOS CID'S
TARDAJOS
LOS REBELDES
Autobuses Amaya
Taquilla número 14

EN LOS BALBASES
Grandes bailes en el Salón Venecia, con la gran actuación de
LOS KLAVOS
Salida de autobuses, domingo, a las 5,30 de la Estación Autobuses

REX
HOY, de 4 a 7'15 y 7'45 numerada
FORMIDABLE DOBLE
LA VENGANZA DE CLARK HARRISON
Eastmancolor - Cinemascope
De vertiginosa acción, y
REGALO PARA SOLTERO
JAMES STEWART
Color cinemacope
Deliciosa Regocijante
(Mayores 18 años)

BURGOS HACE 30 AÑOS

Del DIARIO DE BURGOS correspondiente al jueves, 17 de Noviembre de 1938

AYER, por la mañana, salió para Sevilla el alto comisario de España en Marruecos, don Juan Beigbeder.

AYER celebró sesión el Pleno del Ayuntamiento, el cual aprobó una proposición de la Alcaldía en virtud de la cual se acordó construir un nuevo Hospital de San Juan. La citada propuesta señala que, en primer término, sea derribado el actual y con el importe de la venta de los solares se construya el nuevo edificio, si bien para acelerar las obras puede solicitarse de la Caja de Ahorros que anticipe la cifra oportuna, que se iría amortizando paulatinamente. Las Comisiones de Hacienda y de Beneficencia estudiarían conjuntamente el proyecto y presupuestos, para adecuarlos a las necesidades.

POR disposición de Su Excelencia el Generalísimo se han puesto nuevamente en vigor todas las disposiciones relativas a patronazgos religiosos de las distintas Armas y Cuerpos del Ejército.

LA temperatura máxima de ayer fue de 12,0 grados y la mínima de 7,2.

Lea Vd. DIARIO DE BURGOS

SALA DE FIESTAS
HOY
De 1 a 2,30 VERMOUTH-BAILE
De 7,30 a 10,15 BAILE DE JUVENTUD
11,30 noche BAILE ESPECIAL
Actuación del Conjunto-Atracción
«LOS L'IKROS»
Con la bellísima cantante
MARY ELY
y Orquesta «GRAN TEATRO»
DOS Conjuntos orquestales — Música continua

PAMPLIEGA
(DRUMENS CLUB)
HOY, DOMINGO A LAS 6,30
GRAN BAILE
Con la actuación del extraordinario conjunto
CLAN ZERO
PRECIOS POPULARES
Servicio de autocares — Estación Autobuses. Taquilla número 5.
Salida: 5,30 — Retorno: 9,30.

DE LOS CENTROS OFICIALES

ALCALDIA

En la Policía Municipal y para las personas que acrediten ser sus propietarios se hallan depositados a los siguientes objetos:

Dos pulseras, un reloj de caballero, un pendiente, cuatro paraguas, un ovillo de hilo, una bolsa de plaza, una gabardina de caballero, un abrigo de caballero, una toquilla de señora, un par de calcetines, un par de guantes, cinco pólizas del Estado, una agenda de fichero, una cartera de viajante, cinco monederos con dinero y cierta cantidad de dinero extranjero.

MULTAS. — Por esta Alcaldía y a propuesta de la Jefatura de la Policía Municipal han sido sancionados con multas de 500 pesetas por promover escándalo en el interior de un establecimiento público:

Luis Pérez Bartolomé, domiciliado en Villafranca, 3 (Capiscol) y Jerónimo González Elvira en la avenida del Cid, 69.

Asimismo ha sido sancionados con multas de 250 pesetas por perturbar el sosiego público durante la noche:

Lorenzo Ibeas Rodríguez, domiciliado en Alfareros, 85 y Basilio Calleja Alejo en la calle Alfonso VIII, 79.

INFORMACION MILITAR

AYUDANTES. — Se nombra ayudante de campo del inspector médico de segunda clase don Luis Ortega Gordejuela, jefe de los servicios de sanidad de la sexta región, al comandante médico (E. A.) del Cuerpo de Sanidad Militar don Luis González Paracuellos, del servicio de eventualidades de esta región.

ASCENSOS. — A conserje segundo, el conserje tercero don Higinio Miguel Pérez, de la Capitanía general de la sexta región.

DRUMENS CLUB
Vitoria, 202. — Tfno. 207121
Tiene el agrado de ofrecer al público burgalés, la actuación de los magníficos conjuntos:
THE JUNKER'S
CLAN ZERO
Que actuarán en esta Sala a partir de hoy.

LANERIA, LO MAS SELECTO
La misma calidad, PRECIOS MAS BAJOS
Almacenes La Puebla

CARTELERA DE ESPECTACULOS

AVENIDA. — Hoy, 5,30, 7,45 y 10,45. Estreno de excepción. «Operación Lady Chaplin» (3). ¡Fabulosa! ¡Moderna! Las misteriosas actividades de una bellísima. Mayores de 14 años.

COLISEO. — Hoy, de 4 a 7,15, 7,45 y 10,45. Estreno cumbre. Paul Newman. Sylvia Koscina, en «Comando secreto» (3). ¡Deliciosa! ¡Intencionada! ¡Hilarante! El solo valía por un ejército. Mayores 18 años.

CALATRAVAS. — Hoy. Diversión a raudales, con Tony Leblanc, Laura Valenzuela en «La dinamita está servida» (S. C.) y Manolo Gómez Bur. María Silva, Alfredo Landa. Sesiones: continua de 4 a 7, 7,45 numerada y 10,45 noche.

REX. — Hoy, de 4 a 7,15, 7,45 y 10,45. «La venganza de Clark Harrison» (s. c.). Eastmancolor. Cinemascope. Emocionantes aventuras y «Regalo para soltero» (3 R). Cinemascope. Color de Luxe. James Stewart. Sandra Dee. Mayores 18 años.

CONSULADO.—5,30, 7,45 y 10,45. «¡Sálvese quien pueda!» (s. c.). Louis de Funes y Robert Dhery. La pareja más cómica del cine europeo, en la película más divertida desde que el cine es cine. Autorizada todos los públicos.

GOYA. — 5,30, 7,45 y 10,45. «Sentencia para un dandy» (3 R). Laurence Harvey, Ton Courtenag, Mia Farrow Una película de espionaje distinta y profundamente original. Todd-Ao. Mayores 18.

GRAN TEATRO — Hoy 5,30, 7,45 y 10,45. Estreno extraordinario. «Rififi en Amsterdam» (S. C.). El perfecto espionaje en un torbellino de acción.— Mayores 18 años.

CORDON. — 5, 7,45 y 10,45. Divertido estreno. Imagínese: mujeres armadas de escobas contra los policemans ingleses: «Las extrañas mujeres de Pitt Street» (2). ¡La más divertida crítica humorístico-social! Robert Morley. Tolerada menores.

TIVOLI. — 5,15, 7,45 y 10,45. ¡Impresionante estreno policíaco de gran acción! «El gran robo» (s. c.). Basado en un hecho real —el audaz asalto al tren de Glagow—. ¡Un magistral relato cinematográfico! Stanley Baker. Color. Mayores 18 años.

CALIFICACION MORAL

1, niños; 2, mayores de 14 años; 3, mayores de 16 años; 3 R, mayores de 18 años, con reparos y 4, gravemente peligrosa.

M.E.C.D. 2017

EL MUNDO EN OCHO DIAS

Por Tomás Cerro Corrochano

ANUNCIAN los Estados Unidos para Navidades el lanzamiento de un "Apolo VIII" hacia la Luna. Pero es el caso que la URSS ha lanzado también estos días últimos una nueva nave-sonda, la "Zond 6", en dirección a nuestro satélite, lo que hace pensar que preparan un vuelo humano hacia el mismo objetivo. ¿Ocurrirá ahora como con el "Sputnik"?

Del primer coloquio Nixon-Johnson ha resultado la confirmación de una plena solidaridad en los asuntos internacionales entre la administración que se va a la que llega. Las líneas trazadas por el Gobierno actual —se ha dicho oficialmente— serán seguidas por el nuevo. Quizá ello no haga demasiada gracia en el Vietnam del Sur. Por otro lado, la indicación de una posible nueva crisis en el Oriente Medio, aparte de que se está viendo venir, aumenta la preocupación general por proceder de donded procede en esta ocasión.

Moscú ha acogido favorablemente —según dicen en las Naciones Unidas— la proposición norteamericana de "reanudar las conversaciones" sobre el desarme nuclear. No es mucho. Pero, desde la entrada en el club atómcio de la China Roja, la verdad es que la situación. y por tanto la actitud, de la URSS, sin cambiar esenciaimente en nada, es distinta. Washington y Moscú tienen ya en este orden de cosas intereses comunes: el mantenr su supremacía nuclear, por ejemplo. Y esto, paradógicamente, puede llevar a limitaciones importantes, si no al desarme auténtico.

El juicio oral de los autores del atentado de Agosto contra el primer ministro griego, Papadopoulos, está teniendo un gran eco en la Prensa mundial, en líneas generales nada simpatizante con el régimen militar de Atenas.

El intento de conferencia de cuatro (Washington, Hanoi, Saigón y el Vietcong) fracasado la semana pasada, trata de repetirse. El Gobierno del Vietnam del Sur se opone a que en el bando rojo figuren con carácter oficial representantes del Vietcong, aunque no a que estén presentes sin hacer constar su condición del nombre que se le dé. De aquí la altanería con que los del Vietcong anuncian en París que si no se reúnen cuatro se reunirán tres. Veremos lo que ocurre cuando se trate de fijar concretamente los términos de la paz. Hasta ahora sólo se trata de reunirse.

LA AUTORIDAD EUROPEA DE DEFENSA

LA decimocuarta asamblea del Atlántico Norte, celebrada en Bruselas esta semana, a nivel "parlamentario" (han acudido unos 150 representantes de los quince miembros de la Alianza) se ha caracterizado por la natural inquietud derivada de la invasión rusa en Checoslovaquia.

Por una parte, el secretario general de la OTAN, tras poner de relieve la incertidumbre del Mundo entero, sobre las verdaderas intenciones de la URSS, expuso su opinión de que los rusos tratan de evitar una guerra general, pero siguiendo esa otra guerra política y social permanente de la "coexistencia pacífica", e insistió sobre el peligro indudable de las acciones militares limitadas que forman parte de ella y de la técnica de expansión comunista.

Por otra parte, se alzaron reiteradamente voces en defensa de la unidad occidental —más necesaria que nunca— que exige, entre otras cosas, como sostuvo uno de los representantes alemanes, la creación de una "autoridad europea de defensa".

Cabe recordar aquí, como glosa de lo anterior, dos hechos concretos. Uno, la concentración en el Mediterráneo de fuerzas navales y aeronavales rusas que vigilan estrechamente y de cerca, siguiéndolas como sombras, a las unidades de la VI flota norteamericana.

Otro, el empeoramiento de la situación árabe-israelí, subsiguiente a la reconstitución del ejército de la RAU con material y técnicos rusos y que ha fortalecido a Egipto, según una declaración del primer ministro de Israel, Levi Eshkol, en un ciento cincuenta por ciento más de lo que significaba antes de la guerra de Junio de 1967.

En este discurso, Levi Eshkol ha afirmado la voluntad de su país de estar físicamente presente donde sea necesario para garantizar la libre entrada en el golfo de Akaba y la libre circulación por el canal de Suez.

Sus palabras han sido precisas: 1) es absolutamente necesaria una paz firmada; 2) sin tratado de paz no se modificarán las líneas del actual armisticio; 3) la voluntad de paz supone negociaciones judío-árabes directas; la negativa a estas relaciones directas vale tanto como no reconocimiento, y el no reconocimiento hace imposible la paz; 4) la paz llevará a la cooperación regional. En otro caso Israel combatirá y no lo hará aislado".

LOS RUSOS GANAN

QUE el Mundo comunista está en crisis es algo que, a la vista de los hechos, no puede dudarse. Por eso resulta difícil prever quien o quienes serán los ganadores. Por el momento, al menos, la balanza se inclina, sin embargo, del lado soviético.

Tal ocurre en Polonia. En el V Congreso del partido comunista polaco Gomulka ha pronunciado un largo discurso. De 200 págs.. De cinco horas. Una lección para los otros partidos comunistas. Ha defendido en él la invasión rusa de Checoslovaquia. Rusia —ha dicho— ha cumplido con ello un claro deber: frustrar los planes del imperiolismo y eliminar el peligro de que Checoslovaquia afloje o suelte sus lazos con el campo socialista. Lo exigía —según él— una triple razón: el internacionalismo comunista, la razón de Estado, los intereses de la paz y la seguridad Le han escuchado cerca de 1.800 delegados de 37 partidos comunistas del Mundo.

Lo mismo sucede en Checoslovaquia. El día 14 empezó la reunión del Comité central del partido. Dos días antes, Dubcek y los suyos han tomado medidas que no van a ser ciertamente muy populares: prohibición de salidas al extranjero; sanciones severísimas contra periódicos mal acostumbrados; expulsión de periodistas y fotógrafos no checoslovacos; anuncio de una "acción enérgica" contra los "irresponsables"; y condenacion tajante, inequívoca, de quienes se manifiesten en las calles contra los rusos. intentan limitar el papel dirigente del partido o combaten la dirección.

Menos claro está el triunfo en cuanto a la ya vieja pretensión soviética de una conferencia mundial de partidos comunistas cuyo fin sería, en la mente de los primates de Moscú, la excomunión de la China y la vuelta a manos rusas de la hegemonía en el mundo rojo. Han conseguido, por lo menos, últimamente, una nueva reunión, el 17 del mes en curso, de los representante de los partidos que participan en las sesiones preparatorias de Budapest. Sabido es que el partido francés es partidario de la gran conferencia, y el italiano, no.

Hay que añadir, por último, una conferencia próxima (no se conoce aún la fecha) del Comecon (versión rojo del Mercado Común occidental), con dos puntos principales de deliberación: una mayor cooperación e integración de las economías de los miembros y la ayuda económica a Checoslovaquia. La URSS esta semana gana.

POR FIN SE CONSERVARAN LAS TERMAS IMPERIALES

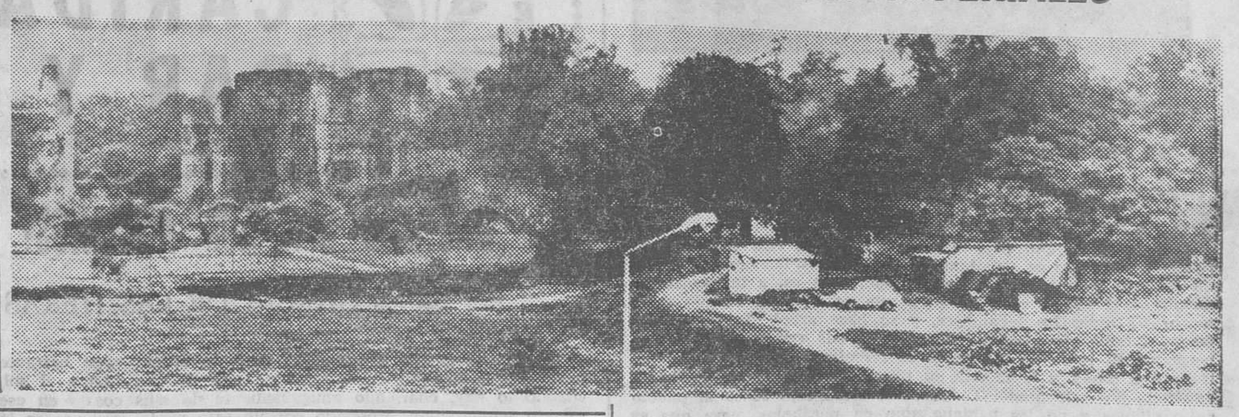

Sobre los terrenos de las conocidas termas imperiales de la ciudad alemana de Treveris debía construirse un moderno teatro. A pesar de las múltiples protestas comenzaron las obras y al realizar los cimientos se encontraron numerosos restos de los antiguos baños romanos y, naturalmente no quedó más remedio que paralizar las obras y buscar otro lugar para emplazar el teatro. Actualmente se llevan a cabo excavaciones y obras de restauración para condicionar este importante reducto arqueológico y arquitectónico. En la foto vemos el citado terreno de las termas imperiales de Treveris. — (Foto FIEL).

EL DRAGÓN

Por E. NORTON
Ilustraciones de A. COLMEIRO

Más de 6.000.000 de propietarios son nuestros mejores y más desinteresados propagandistas

Mobylette
AV-88
49,9 cc

Sin matrícula
★
Sin carnet
★
Sin impuestos
★
Embrague y cambio automáticos.

El ciclomotor sin complicaciones mecánicas y de larga duración.

VENTA Y SERVICIO: Calle Merced, 13. — BURGOS

UN CHORRO DE CALOR INSTANTANEO CON

Master

GENERADORES PORTATILES DE AIRE CALIENTE

Un producto de MASTER DIVISION of Kohering, Co.
★
Asegure el secado rápido en sus obras (constructores, escayolistas, etc.). Aire caliente dirigido, graduable, para barata calefacción en granjas, talleres, naves industriales, secado de forrajes...

Distribuye en España
INTERCAL-MADRID

DISTRIBUIDOR PARA BURGOS:

SUMINISTROS «KAES»

Vitoria, 54. Tfno. 208010

INDUSTRIA EN BILBAO

precisa Agente de Ventas para esta zona, bien relacionado con la construcción para la introducción de trabajos de metalistería y carpintería metálica.

Escribir al número 8.968. PUBLICIDAD PREGON. Apartado 789. Bilbao.

con FAR más calor
con FAR más calor
estufas FAR
y con el mínimo consumo GARANTIZADO
Ignacio Palacios, S.A.
COMPAÑIA INDUSTRIAL Y MERCANTIL

ESPUMA DE LA SEMANA

DESARME EN LOS JUGUETES

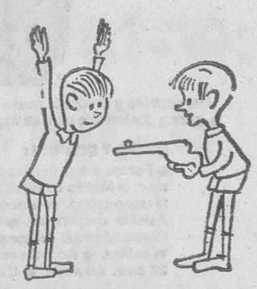

LA industria del juguete siempre ha consagrado una gran parte de su producción, a los fusiles, ametralladoras y armas diversas de casi todas las especialidades.

Pero parece ser —tal dice "Time", revista norteamericana—, que desde el asesinato de Martín Lutero King, la opinión se ha alarmado. No solo contra la venta de verdaderos fusiles, sino también contra su reproducción bajo forma de juguete

Muchos grandes almacenes han suprimido de sus catálogos de ventas, lo que podríamos llamar juguetes bélicos; estas Navidades y Reyes (o sus equivalentes norteamericanos) no se realizarán esas ventas y los niños tendrán que entretenerse con juguetes más pacíficos.

Uno de los grandes almacenes de juguetes de Maine, propiedad de Payson Sawyer, ha emprendido una campaña con el argumento de "desarme del juguete". Ha hecho una gran hoguera con todos los fusiles y ametralladoras que tenía en su establecimiento y ha animado a los niños a que hagan lo mismo con sus provisiones bélicas. En cambio, cada niño que siga esa iniciativa recibirá una bonita insignia que dice: "Mis juguetes son pacíficos".

Según los psicólogos, esa campaña, si es seguida, pudiera modificar la actitud de los niños hacia la violencia. Bien es verdad que también hay quien asegura que mientras haya un trozo de madera o un hierro cualquiera, el niño lo tomará en sus manos y hará ¡pan, pan! apuntando a cualquiera de sus amiguitos.

MERITOS DEL CORAZON

EL corazón humano es un órgano verdaderamente meritorio y complaciente. Se transforma, se altera con tal de adaptarse a los deseos de su propietario y señor.

El señor es la cabeza el corazón es un peón que aporta desinteresadamente su trabajo. Todo esto viene a cuento de la capacidad que tiene la víscera cardíaca para extralimitarse y dar el rendimiento que se le pide.

Las olimpiadas siempre nos dejan sorprendidos de las posibilidades del rendimiento humano. Un periódico germano citaba los siguientes ejemplos referidos al corazón:

La víscera cardíaca de algunos atletas, sobre todo ciclistas y corredores de fondo, aumenta en el transcurso de los años, hasta doblar su tamaño. El récord fisiológico lo tenía el popular corredor belga del ciclismo Van Steembergen, cuyo corazón tenía una potencia enorme. Su volumen es de 1.600 centímetros cúbicos, mientras que el tamaño normal es de 762 centímetros cúbicos. La capacidad de bombeo de este supercorazón es, por tanto consiguiente, mucho mayor que la normal, 35 litros de sangre por minuto; como decíamos, un récord.

Igual se podría decir de otros órganos, pero hemos aportado ahora únicamente el ejemplo del corazón, porque se trata de un centro vital, incansable compañero del hombre. El órgano que más trabaja o, al menos, el que menos descansa.

EL CONCORDE

EL Concorde es el avión que fabrican entre Francia e Inglaterra. El aparato ya está en pruebas. Va a ser sensacional. Una velocidad de más de 2.000 kilómetros-hora y lo grande es que, según el señor Julián Amery, uno de los principales participantes en la empresa, el Concorde europeo nacerá con 4 a 7 años de adelanto sobre su equivalente americano.

El principal rival americano será Boeing, que se propone construir un avión de geometría variable y que será expuesto ante las autoridades competentes en el próximo año. Este avión podrá efectuar su primer vuelo, en 1972, no antes. El Concorde en ese tiempo efectuará ya vuelos comerciales corrientes.

El primer vuelo del Concorde será en Diciembre, luego todo irá rápido. Que va a ser este aparato muy rápido eso es indudable, pero ¿será cómodo? ¡Comodísimo!, dicen los técnicos.

Pasaron los tiempos en que se volaba a 200 por hora y todo el pasaje se mareaba. Pronto se volará a 2.000 y cada pasajero podrá ir viendo cómodamente el cine o leyendo su diario, igual que si estuviera en su casa al lado del radiador.

POLUCION Y SUPERVIVENCIA DEL HOMBRE

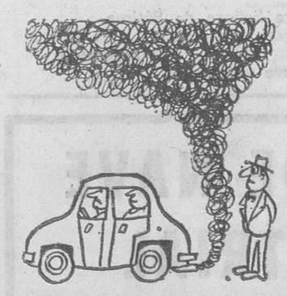

SI el hombre continúa envenenando sus alrededores al ritmo de ahora, no vivirá dentro de un siglo o siglo y medio; luego se extinguirá la especie". Tal opinión pesimista ha formulado el señor Richard Felger, conservador del Museo histórico-natural de Los Angeles.

"La vida —prosigue el mismo hombre de ciencia—, va a durar probablemente millones de años, sobre la tierra, pero la vida humana se desenvuelve de tal modo que el hombre no podrá ser contado entre las especies supervivientes".

"El hombre destruye su medio ambiente haciendo que el agua no sea potable y el aire no se pueda respirar. Suprime las plantas y cubre la tierra de cemento y asfalto. Es una locura colectiva". "Los productos químicos que se están utilizando como insecticidas, están ya envenenando las aguas de los océanos", concluye, por fin, el señor Felger en sus predicciones escalofriantes.

Así pues, ¡vaya porvenir que nos espera! O mejor dicho, que espera a nuestros descendientes. ¡Y nosotros que creíamos que en el futuro todo iban a ser comodidades y delicias! Pero, según puede verse, hay quien no le cree así. Bien es verdad que nada más fácil que hacer pronósticos para dentro de un siglo o dos. A tales augures nadie les va a contradecir.

NUESTROS TELEFONOS:
Redacción: 20 12 80
Administración: 20 71 48

M.E.C.D. 2017

Palabra de Dios

«Semejante es el reino de los Cielos a un grano de mostaza... a un poco de levadura». (San Mateo, XIII, 31)

«En aquel tiempo: Dijo Jesús a las turbas esta parábola: El reino de los cielos es semejante a un grano de mostaza que tomó un hombre y lo sembró en su campo; esta es, a la verdad, la menor de todas las semillas, pero una vez que ha crecido es la mayor de todas las legumbres, y se hace árbol, de suerte que las aves del cielo vienen a reposar en sus ramas. Díjoles otra parábola: El reino de los cielos es semejante a la levadura que toma una mujer y la mezcla en tres celemines de harina, hasta que toda ha fermentado. Todas estas cosas dijo Jesús al pueblo en parábolas y no les hablaba sino en parábolas, para que se cumpliese lo que había sido dicho por el profeta: Abriré mi boca en parábolas; publicaré cosas que están ocultas desde la creación del Mundo».

LAS PARABOLAS DE CRISTO

Fueron las parábolas un medio del que se valió Cristo para predicar al Mundo su divina doctrina. Al predicar se dirigía a las multitudes sencillas y por eso se valía de comparaciones de cosas que conocían, para de ellas sacar una enseñanza provechosa.

En ellas nos dice hoy, en bellísima comparación, que el reino de los Cielos es semejante a un grano de mostaza que, con ser muy pequeño, llega a hacerse un árbol; y como la levadura que, mezclada con la masa, la transforma.

SIGNIFICADO DE ESTAS PARABOLAS

No hay duda alguna, siguiendo el modo de pensar de los intérpretes que el reino de los Cielos de que nos hablan las parábolas, es la Iglesia, el Reino de Dios sobre la Tierra.

La Iglesia, que tuvo tan pequeños comienzos, está destinada en los planes de Dios a ser el árbol que cobije a la Humanidad entera.

La Iglesia, perseguida y despreciada, es sin embargo la única realidad capaz de dar sabor y pujanza, con la gracia, a toda la Humanidad a la que venía a transformar.

REALIDAD DE LAS PARABOLAS

La experiencia de los siglos nos habla de la fuerza expansiva de la Iglesia.

Apenas cien hombres el día que se promulgó, hoy son más de quinientos millones, sin contar las sectas separadas, como protestantes y ortodoxos, ramas desgajadas del tronco que son otros muchos millones, que tienen a Cristo por cabeza y por cuya unión hoy tanto se trabaja. Y hasta el último rincón de la Tierra ha llegado el nombre de Cristo que es adorado y venerado por hombres de todas las razas y de todos los colores.

Y LA IGLESIA ES LEVADURA

Además de ser grano de mostaza que crece y crece sin cesar, es también y principalmente levadura que fermenta la masa.

Y esa levadura es la gracia, ese algo sobrenatural que el Señor ha puesto en nuestra vida con su mensaje personal, por medio de su Iglesia, primero con el Bautismo que nos hace cristianos, más tarde con los demás Sacramentos, otras veces con amorosas inspiraciones, con una lectura, con un ejemplo, con tantos y tantos medios como Dios emplea para meter esa levadura de la gracia en nuestra alma para transformarla y santificarla.

¿Y QUE ES Y QUE REPRESENTA LA MASA DE HARINA?

Es toda nuestra vida. Es nuestro trabajo personal, nuestras amistades, nuestra familia, nuestros centros culturales, nuestras diversiones. Todo esto es esa masa en la que hay que meter esa levadura de la gracia que la haga fermentar para que nuestra vida tenga ese verdadero sentido cristiano, porque, como nos dice la parábola, la masa y la levadura juntas son el reino de Dios.

Amemos a la Iglesia y contribuyamos a su expansión, convirtiéndonos todos en apóstoles de nuestros hermanos.

Y después pidamos al Señor que su gracia sea esa levadura que mezclada con nuestra vida toda la de verdadero sentido cristiano y sobrenatural que la haga digna de Dios y de su gloria.

VEGAS

MISAS DOMINICALES

5,00. — Carmen.
7,00. - San Lesmes, La Anunciación, Merced, Carmen y Venerables.
7,30. — Catedral, San Gil, San Lorenzo y San Cosme.
7,45. - Merced y Venerables.
8,00. - San Lesmes, San Gil, San Pedro y San Felices, San Pedro de la Fuente, Santa Agueda, Carmen, Nuestra Señora de Fátima, San José, San Julián, La Anunciación, Gamonal y Barriada militar.
8,15. — Catedral, San Lorenzo y San Cosme.
8,30. — San Esteban, Nuestra Señora de las Nieves, Barriada Yagüe, SESA, Capiscol, Merced y Venerables.
8,45. — Carmen.
9,00. — Catedral, San Lesmes, San Gil, San Lorenzo, San Cosme y San Damián, San Pedro y San Felices, Gamonal, Barriada militar, Nuestra Señora de Fátima, San Julián, San José Obrero, Santa Agueda, La Anunciación, Merced, Hospital del Rey, La Ventilla y Agustinas de Santa Dorotea.
9,15. — San Esteban, San Pedro de la Fuente y Venerables.
9,30. — Carmen.
9,45. — Catedral.
10,00. — San Lesmes, San Gil, San Lorenzo, San Cosme, Santa Agueda, Huelgas, Nuestra Señora de las Nieves, La Anunciación, Nuestra Señora de Fátima, San José, San Julián, Barriada militar, Merced, Capiscol, Gamonal, Yagüe y Venerables.
10,15. — Carmen.
10,30. — Catedral y San Pedro y San Felices.
10,45. — San Lorenzo y Venerables.
11,00. — San Gil, San Cosme, La Anunciación, San Esteban, Carmen, Merced, Nuestra Señora de Fátima, San José, San Julián, San Pedro de la Fuente, SESA y Barriada militar.
11,15. — Catedral, San Lesmes y Gamonal.
11,30. — San Lorenzo, Huelgas, Hospital del Rey, Venerables, La Ventilla y Yagüe.
11,45. — La Anunciación, San Julián y Carmen.
12,00. — Catedral, San Lesmes, San Gil, San Cosme, San Pedro y San Felices, Santa Agueda, Nuestra Señora de las Nieves, Barriada militar, Capiscol, Nuestra Señora de Fátima, San José Obrero, San Pedro de la Fuente y Merced.
12,15. — San Lorenzo, Gamonal, Yagüe y Venerables.
12,30. — San Esteban, La Anunciación y Carmen.
12,45. — Catedral, Barriada militar y San Julián.
13,00. — San Cosme, San Lorenzo, San Lesmes, San Gil, San Pedro y San Felices, Santa Agueda, Nuestra Señora de Fátima, San José Obrero, Merced y Venerables.
13,15. — Carmen.
13,30. — Catedral, La Anunciación, San Pedro de la Fuente, Gamonal y Barriada militar.
13,45. — San Lorenzo, San Julián y Venerables.
14,00 — San Lesmes, San Gil, San Cosme, San Pedro y San Felices, Carmen, Merced y Nuestra Señora de Fátima.
18,00 — Gamonal.
18,30. — San Gil, Carmen y Nuestra Señora de Fátima.
19,00 — San Lorenzo, La Anunciación, San Pedro y San Felices.
19,30. — Catedral, San Lesmes, San Cosme y Santa Agueda.
20,00 — San Julián, San José Obrero y Merced.

SE VENDE NAVE INDUSTRIAL

en carretera general Madrid - Irún

Construcción inmejorable 633 m.² sin pilares.

Informes: Construcción F. NOVALES ZORRILLA

Oficinas: Merced, 13, 2.º D

CARIDAD ES DAR Y DARSE

¿QUE HACEMOS CON LOS ANCIANOS?

Por Carlos GARCIA DE LAS HERAS

Muchas veces me he quedado mirando a un grupo bastante numeroso y apiñado de simpáticos ancianos que toman el sol, cuando lo hay, charlando amigablemente de «sus cosas» en ese asiento semicircular, protegido por un seto verde existente en la plaza del Conde de Castro, frente a Correos. Y más de una vez he pensado: «¿Terminarán su vida apaciblemente?» Porque una simple mirada sobre la sociedad que nos rodea me deja inquieto y apesadumbrado.

¿Se cuida nuestra sociedad industrial de los ancianos? ¿No es la nuestra una sociedad feroz con respecto a ellos? Pero, ¿a quiénes llama ancianos nuestra sociedad? Lo podéis leer en cualquier anuncio, sin ningún rubor. Al azar, y sin más pretensión que la de constatar un hecho repetido hoy hasta la saciedad, he recogido unos pocos. Hélos aquí: «Necesitamos. Promotor de ventas para Madrid capital. Exigimos: edad entre 25 y 35 años». «Encargados de fabricación: Edad: 25 a 35 años». «Inspectores de Seguros: Edad máxima, 35 años». «Señoritas, buena presencia importante empresa norteamericana: edad, 20 a 35 años». «Magnífico porvenir: Menos de 35 años». «Importante empresa internacional: Exigimos edad de 25 a 30 años», etc., etc., etc. Esto intenta demostrar que nuestra gran sociedad industrial llama ya ancianos a los que han pasado de 35 años.

¿Entonces, si alguien tiene ya 40 años y se queda sin empleo, qué debe hacer? Morirse o intentar recluirse en un asilo. No hay alternativa. ¿Brutal? Pero cierto. Si alguien cree que exagero, que se arriesgue a intentarlo y le pesará.

¿Entonces, qué hacemos con los ancianos? ¿De qué van a vivir? ¿Dónde? ¿Quién hace pisos para ellos? ¿Qué beneficios se les da a este respecto? Alguien apuntará como solución el Asilo. Y, ¿cómo están nuestros asilos? ¿Hemos hecho de ellos hogares donde pasen felices el resto de sus días? Y no es culpa de quienes les cuidan. Pobres monjitas que ponen todo su amor en atenderlos y que a veces, más de las debidas, reciben desprecio e insultos hasta de los mismos asilados. Pero ésto es ya para los más ancianos. ¿Qué hacemos con los ancianos de «40» años? ¿También los enviamos al Asilo? ¿Hay lugar para todos? ¿Es humano arrinconar a un hombre a los cuarenta años? ¿Es justo siquiera? ¿Que de quién es la culpa? De todos. Tuya y mía.

Y suponiendo que los más ancianos puedan acogerse a un Asilo, ¿no es cruel tener que separar a un matrimonio por falta de instalaciones adecuadas? ¿Sabéis lo que es eso?, precisamente en la edad en que más se necesitan el uno de la otra? ¿Precisamente en la edad en que ncsitan más calor humano, más amor, más mimo? Porque ellos no necesitan ya más que amor. Pero eso sí: necesitan todo el amor del mundo. También el nuestro. Dios nos hizo a todos para el amor. Lo cual quiere decir que el amor verdadero encierra lo más puro, lo más sagrado y lo más doloroso de nuestra vida. ¿Y es que creemos que los ancianos no son hombre o mujer hasta la muerte? Pues eso es lo que necesitan. Y nada más. Verse rodeados de amor. Saberse amados, estimados, mimados, queridos por aquellos que Dios puso a su alrededor.

Pero hay otros que ni siquiera pueden refugiarse allí. Por la edad: ancianos de 40 años o porque no hay sitio para todos. ¿Y qué hacemos con éstos. ¿Hay que dejarlos que se mueran bajo un puente helados de frío en nuestro invierno burgalés, sin nombre ni documentación, como si fueran animales apestados? ¿Y estas injusticias y estas muertes dolorosamente lentas y desesperadas no nos graban la conciencia? ¿Dónde está nuestro tan cacareado catolicismo? Porque no olvidemos de que Dios existe. De que Dios es la misma Justicia, pero que no tiene prisas. Dios tiene toda la eternidad por delante. ¿Y sabes tú si te vas a ver en la misma situación que hoy planteamos a nuestros ancianos? No digas que eres rico. Tu fortuna te la puede quitar Dios en un solo instante. Ni alegues salud. Eso es flor de un día. Alega si quieres amor. Si lo das, si te das no te faltará jamás, «porque dando es como se recibe».

Hoy se celebra el «Día Internacional de Nuestros Mayores». Haz para ellos un sitio en tu vida. Sé condescendiente con ellos para evitar la diferencia de mentalidad entre generaciones, para aumentar su bienestar, para abreviar sus horas de soledad, para valorar su experiencia y colaboración. Y no olvides que todos estamos acostumbrados a pagar con la misma moneda. Y que Dios nos medirá con la misma vara con que nosotros medimos.

CASO NUMERO 113. — Para un anciano inválido, de un pueblo de nuestra provincia, que se encuentra sin resursos y paralítico, necesitamos un carrito de inválido, cuyo presupuesto es de 4.000 pesetas. Confío en la generosidad de mis lectores. Se trata de un anciano...

VIDA RELIGIOSA

SANTORAL

SANTOS DE HOY:

Dominica XXIV de Pentecostés. Ss. Gregorio, taumaturgo, Dionisio, Amano, obs.; Eugenio, de; Acisclo, Victoria, mrs.

Misa de segunda clase y color verde de la VI dominica de la Epifanía segunda oración Et famulos.

SANTOS DE MAÑANA:

La Dedicación de las Basílicas de San Pedro y San Pablo, Ss. Máximo, ob.; Odón, abad, Tomás, monje; Román, Bárula, mrs.

Misa de tercera clase y color blanco de la Dedicación de las Basílicas de San Pedro y San Pablo, segunda oración Et famulos.

SANTOS DEL MARTES

Ss. Isabel, viuda; Ponciano, p. Crispín, ob.; Máximo, pb.; Feliciano, Severino, mrs.

Misa de tercera clase y color blanco de Santa Isabel, segunda oración de la conmemoración de San Ponciano.

CULTOS

SAN LESMES ABAD. — Mes dedicado a las Benditas Animas del Purgatorio. Por la tarde a las ocho, rosario, ejercicio del mes, meditación y responso final.

SAN LORENZO EL REAL.— Por la tarde a las siete y media, rosario y ejercicio del mes.

TALLER DE ORTOPEDIA

V. CALZADA

Barrio Gimeno, 5, bajo

Teléfono 2[illegible]058

Todo clase de aparatos ortopédicos según prescripción médica

IMPORTANTE EMPRESA

NECESITA

SOLDADORES ELECTRICA

Preferible experiencia CO2

Y

CALDEREROS

Dirigirse a Jefe Personal de

EUCALSA

Carretera Logroño — La Ventilla.

(R. O. C. número 1.487)

En las bodas de oro de los Tribunales Tutelares de Menores

...TODOS A UNA PARA RESOLVERLO

Por el M. I. Sr. don Isidoro Díez Murugarren

Se está celebrando en nuestra ciudad un ciclo de conferencias o seminarios con motivo del 50 aniversario de la promulgación de la ley fundacional de los Tribunales Tutelares de Menores en nuestra Patria. Y, realmente, están resultando interesantes, a juzgar por el numeroso y selecto público que asiste y por los interesantísimos coloquios que suscitan.

No cabe duda que el problema de la infancia, la adolescencia y la juventud es hoy «noticia» y... preocupa seriamente a los padres, a los educadores y a los responsables de la vida civil. Es cierto que existe un «muro» que separa la generación adulta de la generación juvenil. Toda esta «problemática» es compleja y difícil, pero... se puede resolver con el esfuerzo y colaboración «de todos», en un clima de buena voluntad y de trabajo eficiente en coordinación y equipo. Yo quisiera simplemente que «todos» los que estamos empeñados en esta tarea abriéramos de par en par las puertas de la sinceridad y la esperanza y nos esforzáramos por comprender y llevar a la práctica la doctrina de Nuestra Madre, la Iglesia, que nos dice a través de la voz autorizada, precisa y entrañable del sacro concilio Vaticano II:

«Hay que ayudar, pues, a los niños y a los adolescentes, teniendo en cuenta el progreso de la psicología, de la pedagogía y la didáctica, a desarrollar armónicamente sus condiciones físicas, morales e intelectuales, a fin de que adquieran gradualmente un sentido más perfecto de la responsabilidad en el recto y laborioso desarrollo de la vida, en la consecución de la verdadera libertad, superando los obstáculos con grandeza y constancia de alma. Hay que iniciarlos, como se avanza en edad, en una positiva y prudente educación sexual. Hay que prepararlos, además, para la participación en la vida social, de forma que, bien instruídos con los medios necesarios y oportunos, puedan participar activamente en los diversos grupos de la sociedad humana, estén dispuestos para el diálogo con los demás y presten gustosamente su colaboración a la consecución del bien común».

La meta y el camino están bien marcados. La tarea que nos espera «a todos, en común»: la formación de la niñez, de la adolescencia y de la juventud, es sublime, pues... desde el punto de vista puramente humano manejamos los «elementos vivos» que han de componer la futura sociedad y desde el punto de vista cristiano manejamos nada menos que «la imagen y semejanza» de Dios en la tierra. Y esto bien merece el esfuerzo de todos.

La sociedad debe tomar en serio toda esta problemática, entablando con la adolescencia y juventud el diálogo abierto y paternal «no paternalista ni autoritarista» que los jóvenes desean y esperan: padres con hijos, profesores con alumnos, superiores con inferiores. No se puede construír la sociedad actual sin «integrar» en ella a la adolescencia y juventud, dándoles así la oportunidad para el desarrollo de su personalidad íntegra de hombres y de hijos de Dios, según nos enseña el Concilio.

Los adolescentes y los jóvenes deben procurar esforzarse por cumplir sus deberes de hijos e inferiores con espíritu de amor, respeto y obediencia a los mayores, con sentido de responsabilidad, con espíritu de servicio, participando activamente en esta sociedad de hoy y procurando, como cristianos e hijos de Dios, **incorporar la Fe a la vida.**

¿GANA VD. 15.000 PTAS. AL MES?

¡Nosotros le ofrecemos más!

Somos una Empresa de primer orden, con rango internacional, que precisa cubrir tres nuevos puestos de trabajo.

Si es hombre ambicioso que no se resigna a la rutina o medios insuficientes de vida, posee cultura media, presencia física normal, no es tímido ni conformista y su edad está comprendida entre los 22 y 35 años, preséntese mañana, lunes, día 18, de 4 a 7 de la tarde, en Plaza de Alonso Martínez, 7-7.º-2.ª puerta a la derecha.

Atenderá Sr. Suárez.

Siempre hay una razón para preferir Iberia.

Iberia Televisión

SUPERIOR AL MEJOR

DISTRIBUIDOR EXCLUSIVO:

Auto BAZAR Anamar

Calle Madrid, 10 BURGOS Telfs. 206643 - 207417

COMPRANDO UNA MANTA

Almacenes La Puebla

REGALA OTRA IGUAL

NUEVA Y DISTINTA

FURGONETA F-100 Ebro

Vea, examine y pruebe la nueva serie F-100 EBRO, antes de tomar una decisión sobre el tipo de furgoneta más potente, capaz, segura y confortable para su negocio.

NUEVA Y DISTINTA:

● Por su motor Perkins de 51 C. V. (S. A. E.) ● Potentes frenos. ● Mecánica con la última técnica Alfa Romeo. ● Mando de luces en el volante. ● Calefacción y ventilación regulables. ● Parabrisas panorámico, con lavaparabrisas. ● Puertas abriendo a contravento. ● Cerraduras empotradas, accionadas por pulsador. ● Asiento desplazable. ● Cómoda y fácil conducción (suave como un turismo). ● Gran maniobrabilidad. ● Protección total del conductor y ayudante contra deslizamiento de la carga. ● Paso al interior, directo desde la cabina. ● Robusta construcción. ● Líneas combinando lo moderno con lo funcional. ● Plano de carga a 38 cms. del suelo. ● Cambio totalmente sincronizado, de fácil entretenimiento. ● Amplia gama de colores.

CAPACIDADES: CARGA UTIL: 1000 Kgs.
Volumen de carga: 6'5 mts. cúbicos
7'8 " "
en el capitoné

NUEVE VERSIONES EN FABRICA:
1.- Furgoneta normal. 2.- Furgoneta capitoné.
3.- Chasis con cabina. 4.- Convertible 5 plazas.
5.- Convertible 8 plazas. 6.- Microbús normal.
7.- Microbús de lujo. 8.- Ambulancia. 9.- Plataforma.

Fabricada por FADISA, con licencia ALFA ROMEO.

VENTA Y SERVICIO POR LOS CONCESIONARIOS EBRO EN TODA ESPAÑA.

PALACIOS AUTO-AGRICOLA S.A.

BURGOS - MIRANDA - ARANDA - MEDINA

Merced, 5

M.E.C.D. 2017

MAÑANA, REUNION DE LA COMISION EPISCOPAL ESPAÑOLA

Interesantes declaraciones de un párroco de Bilbao sobre la postura de los «curas rebeldes»

Madrid (Cifra).— El próximo lunes se iniciarán en Madrid las tareas de la Conferencia Episcopal Española, según se anuncia hoy en fuente autorizada.

CONTINUA LA GRAVEDAD DE MONSEÑOR GURPIDE

Bilbao (Logos).— Persiste la gravedad en el estado estacionario de la salud del obispo de Bilbao, monseñor Gúrpide, quien esta mañana recibió la Sagrada Comunión con gran fervor, dando una vez más muestras de su ejemplar resignación y paz espiritual.

El Prelado vizcaíno sigue sufriendo grandes dolores que, según ha dicho a uno de sus mas directos colaboradores, "ofrece al Santísimo por la paz de la diócesis".

DECLARACIONES DE UN PARROCO VASCO

Bilbao (Logos).— Don Julián de la Icaza, venerable párroco de San Vicente Mártir de Abando, de Bilbao —lleva ejerciendo su ministerio sacerdotal en una parroquia a la que pertenecen unos 16.000 feligreses, desde 1931, los últimos doce años como máxima figura jerárquica—, convocó una rueda de Prensa tras solicitar y obtener autorización para informar a sus feligreses acerca de lo que está ocurriendo en el plano eclesiástico.

"Me obliga a ello —comenzó diciendo— mi responsabilidad como párroco. Los feligreses y fiele sestán desorientados. He creído que en conciencia, tenía obligación de informar a mis feligreses".

"Acerca de los sacerdotes encerrados, como son mis hermanos en el sacerdocio, yo quisiera hablar con claridad fraterna, pero, claro, no puedo ni debo silenciar el juicio que su postura me parece para conocimiento de los feligreses".

"A mi juicio están obcecados por prejuicios temporalistas y están empleando procedimientos no sólo inusitados, sino antieclesiales y antipastorales, después de haber sido censurados por la Comisión permanente del Episcopado Español, siguen en su contumacia con grave escándalo de los fieles".

"Los clérigos encerrados en el Seminario o sus solapados simpatizantes de fuera, han querido recoger firmas para dirigir un escrito a la Santa Sede por medio del Nuncio de Su Santidad, pidiendo que "ante la situación caótica y desesperada de la diócesis, intervenga directamente y urgentemente". "Para conseguir esas firmas —añade— han empleado el engaño y la presión y algunos sacerdotes han cedido ante ellos. Sé de algunos que ya están pesarosos de haber firmado. A primera vista parecía inocente el escrito, pero, en fin de cuentas, se buscaba la intervención de la Santa Sede por encima y al margen de la autoridad del señor obispo".

He de añadir que, a mi juicio, no existe tal situación caótica y desesperada, sino un trastorno ocasionado por los encerrados, lo que supone un escándalo grave para los fieles. La solución de este problema no tiene por qué venir de Roma, sino que debe partir de que esos clérigos rebeldes depongan su actitud y pidan perdón y absolución de la censura en que han incurrido y si son absueltos, vuelvan humildemente a sus cargos. Esto es lo que pide la obediencia que deben y han prometido al obispo en el momento de su ordenación".

MEDIAS EPIFANIO

TELEVISION, COMENTARIO Y NOTICIA

"La mamá del millón" ha sido hasta ahora la mejor del "mejor"

Dos buenos presentadores para un programa que sigue mejorando

Vuelta a la pequeña pantalla, en «Estudio 1», de Asunción Sancho

Por José DE LA VEGA

Madrid (Crónica de Televisión, distribuída por la Agencia «Logos»)

Ha terminado ya la participación de doña Mercedes Carbó de Figueras en el concurso «Un millón para el mejor». La «mamá del millón», se ha llevado, en dinero, algo menos. Exactamente 750.000 pesetas. Pero en simpatía ha resultado «muchimillonaria». Bueno, en simpatía, en preparación, en saber estar, en todo lo que supone algún tanto positivo a la hora de una exacta calificación humana y moral. Doña Mercedes ha dado a todos un ejemplo de templanza, de saber estar. La última noche había expectación por conocer su secreto. Ese secreto tan celosamente guardado. Y en el Palacio de las Naciones, como ustedes pudieron ver, la esperaban representantes de la Prensa catalana para que confesara ese secreto. Y luego resultó que era algo sencillo, pero tremendamente humano, aleccionador, lleno de esperanza, de fe y de amor. Apenas un metro de secreto. Justo lo que mide una de sus hijas, que es subnormal. Y ella, doña Mercedes, acudió al concurso no por llevarse el premio, aunque esto no es despreciable, sino por el derecho de dirigirse, durante unos minutos a todas las madres españolas que tengan algún hijo como ella. Para demostrarles que eso no es obstáculo para la alegría, para procurar estar al tanto de la cultura y de las evoluciones del mundo. Y es que doña Mercedes ha aprendido algo que no está en los libros. Ha aprendido la disciplina del amor. Más amor a los que sufren, más alegría a los que pueden, por dolor, sentirse tristes alguna vez. ¡Gracias, doña Mercedes, por su ejemplo. Con su sonrisa, con su forma de estar y también ¿por qué no?, con sus lágrimas postreras, nos ha dado a todos un ejemplo. Y nos ha hecho un señalado favor. A todos, a esta sociedad nuestra cada día más despreocupada. Usted, señora maestra, ha sido, indiscutiblemente, la mejor, la mejorísima de cuantas personas cruzaron los umbrales del concurso. Por usted se ha dignificado y hasta nos parece mucho más bueno.

«GALAS DEL SABADO»

Sigue Joaquín Prat y sigue Laura Valenzuela animando notoriamente el programa de variedades del fin de semana. Los dos han encajado magníficamente. Los dos poseen simpatía, soltura, tienen costumbre de estar. Nada de posturas forzadas ni de movimientos mal hechos. Ellos constituyen singular hilván en ese desfile de artistas que convierten la noche del sábado en algo ágil. Tan sólo, creemos, una leve mácula. El programa, por lo que hemos comprobado, sale sin guión. Y eso no es bueno. Todo debe responder a unas líneas concretas. Es hora ya de que se encargue a alguien especializado en esta clase de espectáculos la confección del mismo. No tienen por qué cargar ese sambenito a los presentadores. La misión de éstos es ajustarse a ese guión y luego, como dos buenos actores que son, darle prestancia y categoría. Habrá que hacer el ensayo para ver si se consiguen así los resultados óptimos que deseamos.

JOSE LUIS URIBARRI

No es la primera vez que aludimos a este presentador que con su programa «TVE es noticia», consigue cada lunes acaparar la atención de la audiencia. La verdad es que muchas semanas apenas si hay noticias. Los espectadores saben ya, poco más o menos, lo que les deparará la semana. Y sin embargo, José Luis, a base de simpatía, de bien hacer y de soltura, convierte algo vacío en espacio ameno. Ahí está la gracia.

«COMO LAS SECAS CAÑAS DEL CAMINO»

Es la primera vez, creemos, que una obra de José Martín Recuerda pasa por la «pequeña pantalla». Pilar Miró eligió «Como las secas cañas del camino» para el «Estudio 1» del pasado martes. ¿Cuál fue el resultado de esta versión televisiva? Una serie de factores —ajenos a la obra—, creemos que incidieron en que los resultados no fuesen demasiado brillantes. Es cierto que los textos de Martín Recuerda son, a veces, duros como la misma vida; otras, irónicos y hay momentos incluso en que son dramáticos. Es la soledad de una mujer que quiere aferrarse a una serie de recuerdos. Es la vida de una maestra que allá, en su pueblecito, no consigue ahogar otras añoranzas y que llega a enamorarse de uno de sus primeros alumnos. De «Juan», un muchachito de diecisiete años. Es el de «Julita», un mundo interior, atormentado y siempre en guardia, con una valla levantada para que no pueda marchársele por otros derroteros lo que ella cree su tranquilidad del momento. Es su pasión a la escuela, su dedicación, incluso la amistad con esas mujeres del pueblo —damas bastante ridículas— que terminan por marcharse de su lado cuando las acusan de «escandalosas» devolviendo la oración por pasiva. José Martín Recuerda ha sabido, en algunas escenas, levantar bien el tingladillo de la «antigua farsa» y darle unos toques de humanidad y ternura. Pero ¿trascendió todo esto con la debida fuerza al espectador?

LA REALIZACION

Nos tememos que no. Primero, porque no se supo dosificar el griterío y la charanga. Los gritos van mal a televisión y hay que administrarlos bien. Nos tememos que entre tanto alboroto, entre tanto alarde circense, entre tanta bullanga, los textos de Martín Recuerda quedaron diluídos. Entendemos que debió plantearse la realización de otra forma más esquemática Pudo jugarse con todo este ambiente festero, sin haberle hecho participar directamente, del espectáculo. Pudo levantarse un muro de contención que, lejos de entorpecer, hubiese dado hondura y trascendencia. A nuestro juicio, esto no se hizo.

Respecto a la interpretación —perdonen ustedes el último título de esta crónica—, no era la vuelta de Asunción Sancho a la «pequeña pantalla». Era su casi estreno. Y esto se le notó un poco. Junto a momentos en los que compuso voz y gesto admirable, hubo otros en los que no acertó con el tono exigido. No cabe duda de que, por las causas que fuese —quizá falta de dirección—, «Julita», que era personaje con vida propia, no consiguió el despegue. En su línea, quizá un tanto caricaturesca —que debió reprimirse un poco—, estuvieron Mary Carmen Prendes y Luchi Soto. Mucho mejor, más sentada, expresiva y ajustada, Pilar Muñoz, que demostró, una vez más, sus dotes de gran actriz. Y Emilio Gutiérrez Caba. Este joven actor sí dio el do de pecho. Sus intervenciones respondieron a lo que de él exigía el personaje. Cada momento, cada reacción, respondían a una lógica. Nada de convencionalismos. Debemos mencionar, también, a Josefina Serratosa, Miguel Angel, José Sepúlveda, etc., etc. La dirección y la realización fue de Pilar Miró.

OCHO METROS DE ALTURA TENDRA EL CRISTO DE LA IGLESIA DEL CARMEN

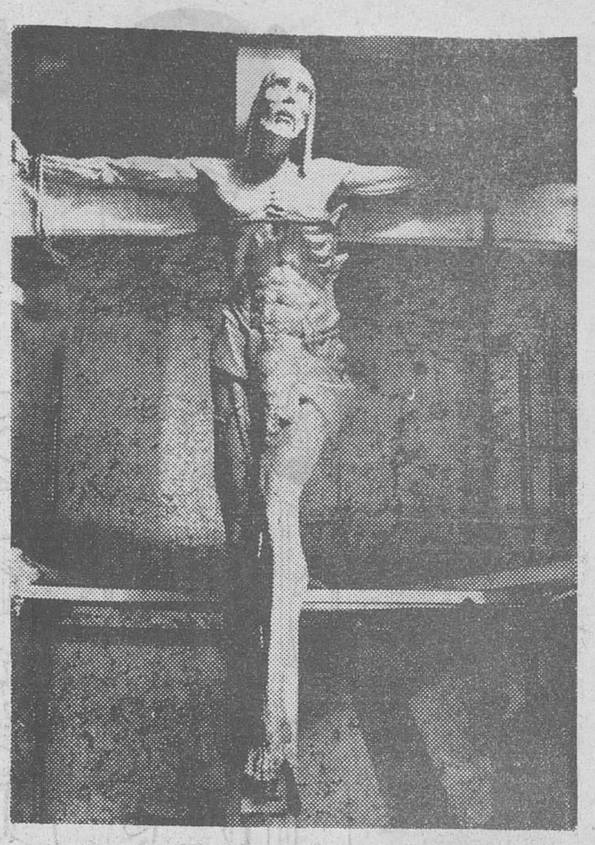

La Comunidad de los PP. Carmelitas en nuestra ciudad ha encargado al escultor y pintor Jaime Perelló Miró la realización de un Cristo monumental para ser colocado en el presbiterio del nuevo templo carmelitano.

Jaime Perelló visitó ayer nuestra Redacción para darnos cuenta de su estancia en Burgos, al mismo tiempo que nos informaba del encargo recibido por la Comunidad de los PP. Carmelitas. La fotografía que acompaña esta información es un boceto de la colosal imagen que habrá de ser montada en el presbiterio de la iglesia del Carmen, y que su autor espera poder tener terminada para el próximo año. De sus características, Perelló nos dice lo siguiente:

La talla tendrá una altura de ocho metros y siete medirán los brazos en cruz. Irá ejecutada a golpe de gubia, cada "hachazo" tendrá su expresión y determinará uno o varios factores anatómicos.

Dos versiones inspiran la obra y ambas se complementan. La primera está vista como hombre después de un terrible sufrimiento, con lo que se pretende recoger la situación que el cuerpo representa después del cruel castigo. La segunda y principal tratará de reflejar la divinidad de Cristo. La policromía será realizada a base de ciertas pátinas hechas al fuego, en un sistema único y exclusivo de Perelló.

El artista catalán nos sigue informando que una vez concluída la obra en su estudio, dará por finalizada la talla después de haber sido colocada en el presbiterio y contemplar los efectos de luz y perspectiva.

Jaime Parelló Miró tiene su estudio en la localidad ilerdana de Bellpiug, donde existe uno de sus famosos cristos realizados por encargo de los Gobiernos de España e Italia y que se venera en la capilla de los Duques de Cardona. El artista cuenta en su haber con grandes obras escultóricas que se conservan principalmente en Lérida.

NUEVOS MODELOS de MAQUINAS de OFICINAS

"COPIADORA EN SECO"

MARCA 3M Modelo 151-C

Reducida y ligera. Línea moderna. Reproduce tintas, bolígrafos, lápices, etcétera. Toda clase de colores son captados con esta máquina. Para fotocopiar la hoja de un libro no hace falta desencuadernalo. Sencillísimo manejo.

Distribuidor:

DE LA VEGA

Calle Madrid, 2

Teléfono 204358

Esperamos su visita o una llamada telefónica y se quedará maravillado de verla funcionar.

MONTAÑA

le ofrece la más completa gama de

BASCULAS

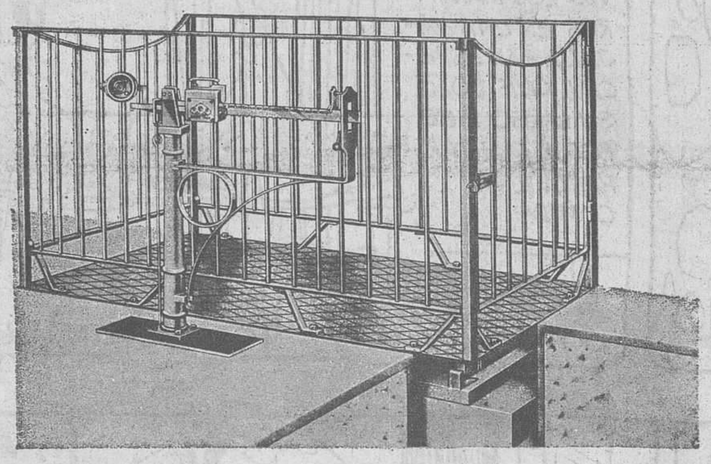

PARA PESAR GANADO EN VIVO

Tipo 206 - Fuerza: 1.500 Kgs. - Dimensiones del tablero 2 por 1 metros

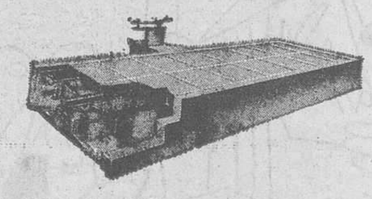

BASCULA PUENTE

Modelo C M 3.800

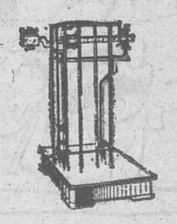

BASCULA PARA PESAR SACOS

Tipo 203

CONCESIONARIOS PARA BURGOS Y PROVINCIA:

suministros sáinz

Avenida del Cid, 85
Teléfono 20 75 51
BURGOS

Avenida A. Rilova, 2
Teléfono 185
MEDINA DE POMAR

GUANTES EPIFANIO

CAZADORES

Vendo monte 100 Has., próximo Burgos. Aurelio Velasco. Barriada Doña Berenguela, 6, 5.º, D-7.

FELPA Y PUNTO INGLES

ALMACENES NAVARRA

SE VENDE LOCAL

de unos 140 metros cuadrados, con teléfono y servicio en zona Vadillos. Ofertas en esta Administración.

Carpintería metálica de aluminio

METALISTERIAS GARVI
ESTUDIOS Y PRESUPUESTOS SIN COMPROMISO
Delegación en Burgos:

Exclusivas comerciales e industriales

Calera 35. 6.º — Teléfono: 204097

PRECISAMOS VIAJANTE

Soltero, buena presencia y ganas de trabajar. Edad: 22 a 28 años, para empresa relacionada con el ramo de hostelería que radica en San Sebastián.

Carnet de conducir, con práctica. Viajando en coche empresa. Condiciones a convenir.

Escribir a mano y adjuntar fotografía reciente al apartado 321, referencia 3.273. San Sebastián.

Reserva absoluta.

Cochinillo asado

ESPECIALIDAD

Restaurante BONFIN

Dr. J. A. LEDO POZUETA

Trastornos circulatorios periféricos. Cirugía Vascular. Núñez de Arce. 4 Tel 22254!

Contra la gripe ozonopino Ruy-Ram

Desaparece humo, polvo y malos olores comunicando a la atmósfera el delicioso perfume de bosques. — RUY-RAM. HIGIENISTA. Madrid

REPRESENTANTE

Para esta provincia precisa

TALLERES URSSA, C. I.

ESTRUCTURAS METALICAS — CALDERERIA — CARPINTERIA

Dirigir ofertas con amplia información al apartado número 284 de VITORIA.

DEPENDIENTE

BIEN RETRIBUIDO

Con experiencia en venta de RECAMBIOS DE AUTOMOVIL SE NECESITA

Informes: Teléfono 203876.

(ROC. Núm. 1.472)

¡Ahora es el momento..!

conozca la máxima perfección en TV.

Klarmax

Imagen estabilizada automáticamente
Sonido alta fidelidad
Regulación automática del contraste
Cambio de programa instantáneo

RECLAM

KLARMAX RADIO TELEVISION - Industria Electrónica - ELCHE (Alicante)

M.E.C.D. 2017

Aventuras de Barriguín
de Chocolates Loyola
La Garza y el Zorro
CIERTA VEZ BARRIGUIN, CARTERO, ENTREGÓ A DOÑA GARZA UNA AMABLE INVITACIÓN A COMER DEL SEÑOR ZORRO. Y, MUY HALAGADA, SE PROPUSO ASISTIR A LA CITA.
MAS, ¡OH, DESENCANTO! LA VAJILLA EN QUE EL SEÑOR ZORRO OFRECIA LAS VIANDAS NO ERAN ADECUADAS PARA EL LARGO PICO DE LA DAMA, QUE ACABÓ SIN PROBAR BOCADO. ¡QUEDÓ MUY CONTRARIADA!
AL DIA SIGUIENTE, RETRIBUYÓ LA INVITACIÓN DOÑA GARZA...
...Y QUIEN SABE SI POR OCULTA VENGANZA O POR SIMPLE DISTRACCIÓN, SIRVIÓ LOS MANJARES EN UNA VAJILLA TAN ESPECIAL QUE SOLO SU LARGO PICO PODIA LLEGAR HASTA LA COMIDA.
EL ZORRO CON EL HAMBRE VIVA, PENSABA ASTUTAMENTE PROCURARSE UN MENÚ MÁS ASEQUIBLE... MAS UNOS GOLPES EN LA PUERTA LE SACARON DE SUS PENSAMIENTOS...
¡ERA, EL CARTERO QUE LES TRAIA SU PROPIA INVITACIÓN!
¡Y ACEPTARON!... AUNQUE DUDABAN QUE ÉL PUDIERA DISPONER DE UNA VAJILLA APTA PARA LOS TRES A LA VEZ.
¡Y SE EQUIVOCARON!
¡PORQUE "LOYOLA" LES VA BIEN A TODOS!
¡Y ES TAN RICO! ¡YUM YUM!
¡HIC!

M.E.C.D. 2017

El fallecimiento de Menéndez Pidal

(Viene de primera página)

raíso se refieren elogiosamente a la figura de don Ramón, calificado por «El Mercurio» como el último prócer de la investigación y de la erudición de la ciencia filológica española».

EL MUNICIPIO BONAERENSE, DE LUTO

Buenos Aires (Efe).— La Academia Argentina de Letras dio una declaración adhiriéndose al duelo por el fallecimiento del insigne maestro, Ramón Menéndez Pidal.

Por otra parte, el jefe de la Comuna General, Manuel Iricibar, firmó un decreto por el cual se expresa la adhesión de la municipalidad de la ciudad de Buenos Aires al duelo por el fallecimiento del distinguido filólogo español, don Ramón Menéndez Pidal.

Homenaje a la memoria de Menéndez Pidal en el Instituto Femenino

La Dirección y Claustro de proserores del Instituto femenino de Enseñanza Media ha acordado la celebración mañana, lunes, día 18, de un homenaje en memoria de don Ramón Menéndez Pidal, antiguo alumno de este Centro y que constará de los siguientes actos:

A las cinco de la tarde: misa de requiem en la capilla del Instituto.

A las seis, en el salón de actos, exaltación y recuerdo del insigne crítico e investigador.

Vendo camión

moderno perfecto estado, 3 años de uso, 10 Tms., trabajo asegurado, facilidades de pago. Informes. Teléfonos 203938 y 306269.

EL ESTATUTO ORGANICO DEL MOVIMIENTO

SEIS NUEVOS ARTICULOS FUERON APROBADOS

La sesión de ayer fue más breve que las de días anteriores

Madrid (Logos). — En el palacio del Consejo Nacional continuaron ayer las sesiones de la segunda sección que estudia el proyecto de Estatuto Orgánico del Movimiento. La sesión se inició a las doce y cuarto, con el estudio del artículo doce, que se refiere a la constitución de Asociaciones y Federaciones.

El señor Sánchez Cortés hizo una sugerencia respecto a que los requisitos para el reconocimiento de las Asociaciones se especifiquen en forma positiva y no negativa, como figuraba en el texto de la ponencia.

La señorita Mónica Plaza solicitó que tal reconocimiento se lleve a cabo a través del pleno del Consejo, de lo que discrepó el señor Fernández Sordo.

El señor Chozas Bermúdez apoyó al señor Sánchez Cortés en sus peticiones y consideró que el apartado C) del artículo era reiterativo.

El señor Pedrosa Latas abandonó la mesa presidencial para ocupar un escaño entre los consejeros y defender una propuesta en la que solicitó que el Consejo Nacional pudiera otorgar la consideración de entidades asociativas del Movimiento a las Asociaciones y Hermandades que así lo solicitaran, cuando, sin estar sujetas al estatuto jurídico de aquéllas, fuese probada su lealtad y su servicio a los principios del Movimiento.

Fue apoyado en su postura, entre otros, por los señores Primo de Rivera, Hernández Gil, Pilar Primo de Rivera y Teresa Loring.

Por la ponencia, el señor Martínez Esteruelas señaló que se han planteado tres temas: el de los requisitos necesarios para el reconocimiento de las Asociaciones, el de los problemas básicos de las Asociaciones, y el de la misión del Consejo Nacional, de garantizar el cumplimiento de las exigencias a las Asociaciones. Por razones de sistemática, propone deslindar estos temas entre artículos diferentes, encuadrando por un lado el tema de las ideologías, por otro el de los fines de las Asociaciones, y por último la referencia a la participación electoral. En consecuencia, da lectura a un nuevo artículo, el 11 bis, que es aprobado por unanimidad, tras la aceptación de unas objeciones presentadas por el señor Muñoz Alonso.

El artículo doce mantiene básicamente su antigua redacción, pero el señor Sánchez Cortés presenta unas objeciones de técnica jurídica al apartado A), que hace mención en el texto de la ponencia, a «la previa determinación de la realidad de sus fines». Considera el señor Sánchez Cortés que esta frase no ofrece las necesarias garantías jurídicas, y es preferible la referencia simplemente de sus fines. En este sentido le apoya el señor Chozas.

Pilar Primo de Rivera apoya a la ponencia, por la que interviene de nuevo el señor Martínez Esteruelas, quien puntualiza a los señores Chozas y Sánchez Cortés, que la arbitrariedad o discrecionalidad no está en la realidad de los fines, sino en el órgano que ha de decidir sobre ellos. Mantiene el texto porque considera que la frase no puede ser sustituída por otra. Tras otras intervenciones se somete a votación el artículo por párrafos, y es aprobado con el voto en contra del señor Sánchez Cortés, en el aspecto a que se refería su sugerencia.

Se aprueba después el texto de un nuevo artículo, el 13 bis, conforme a la redacción ofrecida por la ponencia.

Se discute a continuación el artículo 12 bis, en el que se aceptan modificaciones de redacción sugeridas por el señor Fernández Sordo y a propuesta del señor Hernández Gil se separa su último párrafo, que queda convertido en el artículo 15 bis.

El artículo 13, referente a los Estatutos de las Asociaciones y Federaciones, es aprobado conforme al texto de la ponencia.

El artículo 14 trata de la revocación del reconocimiento de una Asociación o Federación, por una serie de supuestos que se especifican en el artículo. Entre otras intervenciones, el señor García López considera poco adecuado el término «dar de baja al responsable», y propone su sustitución.

El señor Palomares Días estima que no existen las mismas garantías para la revocación que para el reconocimiento de las Asociaciones. Solicita que esta revocación se realice por parte de la Comisión permanente, arbitrándose ante su acuerdo un recurso ante el pleno del Consejo. Dice después que es difícil calificar como grave o leve un acto político, ya que influyen en él circunstancias de momento; por tanto debe ser el pleno el que decida en cada caso sobre el particular.

Por la ponencia debate los argumentos el señor Martínez Esteruelas, y distingue, a efectos de disolución de Asociaciones, los comportamientos asociativos de los personales. Acepta la sugerencia del señor Palomares en su primera parte, pero estima que debe mantenerse la referencia de gravedad.

Propone la adición de un nuevo párrafo, el E).

El artículo es aprobado.

En el artículo 15, el señor Martín Villa pide que se sustituya la expresión «Jefatura provincial del Movimiento», por «Presidencia provincial del Movimiento». El presidente, señor Rodríguez de Valcárcel, considera que no es el momento ni el lugar para plantear aquí este tema. El señor Fernández Sordo apoya la ponencia y el artículo es aprobado.

El artículo 16 se refiere al tema del asociacionismo juvenil. Las señoritas Pilar Primo de Rivera y Mónica Plaza piden la posibilidad de intervención en el asociacionismo juvenil de las Asociaciones del Movimiento. En cambio, el señor Palomares Díez apoya el texto de la ponencia y considera que el texto que se ofrece es el más adecuado, porque no deben limitar las facultades del Consejo Nacional y es, en cambio, muy conveniente el respeto de las delegaciones nacionales a las orientaciones del Consejo.

El señor Martínez Esteruelas, en nombre de la ponencia, considera, asimismo, que no debe prejuzgarse en el artículo sobre la cuestión ni ponerse causas de cautela. Por otra parte no se puede prejuzgar sobre el tema de las Organizaciones del Movimiento, ya que su tratamiento no es objeto de este Estatuto. El artículo fue aprobado.

Seguidamente, el señor Sánchez Cortés manifiesta que le preocupa la redacción que se ha aprobado del párrafo C) del artículo 12. Sugiere a la presidencia, a la ponencia y a la sección, que, si es posible, se reconsidere el tema.

El presidente, señor Rodríguez de Valcárcel, dice que el tema que plantea el señor Sánchez Cortés será reconsiderado cuando se encuentre presente el pleno de la sección, ya que ahora hay muchas ausencias.

Seguidamente, eran las tres de la tarde, levantó la sesión hasta el lunes a las once de la mañana.

ARTICULOS APROBADOS EN LA SESION DE HOY

Artículo once bis. — Las Asociaciones del Movimiento han de ajustarse en todo caso a la doctrinas contenida en los principios fundamentales. No podrán exceder en su actividad de los fines específicos estatutarios y se acomodarán en orden a las actuaciones de carácter electoral a lo establecido por la Ley o por normas acordadas por el pleno del Consejo Nacional del Movimieno.

Artículo doce.— La constitución de Asociaciones y Federaciones requerirá el reconocimiento por la Comisión permanente del Consejo Nacional, cuando se trate de entidades de ámbito nacional o regional y, en los demás casos, de la Comisión permanente del Consejo provincial.

El reconocimiento de las Asociaciones o Federaciones procederá cuando a juicio del órgano competente cumpla las condiciones siguientes:

Primera.— La previa determinación de la realidad de sus fines, que habrán de ser concretados suficientemente en la propuesta.

Segunda.— Que las personas que soliciten el reconocimiento reúnan los requisitos de capacidad exigidos por el régimen jurídico asociativo y no se hallen incursas en la causa de inhabilitación prevista en el artículo séptimo de este Estatuto ni en ninguna otra de las Leyes penales.

Tercera.— Que los estatutos no contengan cláusulas contrarias a los principios fundamentales a las Leyes, al régimen asociativo del Movimiento, a la moral o al orden público.

Cuarta.— Que se hayan cumplido todos los requisitos formales exigidos por el régimen asociativo del Movimiento.

Artículo doce bis.— La denegación del reconocimiento procederá cuando a juicio del órgano competente no se cumplan los requisitos establecidos en el presente Estatuto.

La denegación del reconocimiento podrá ser impugnada por los interesados ante la Comisión permanente del Consejo Nacional, cuando se trate de entidades de ámbito provincial o local. El acuerdo de la misma resolviendo el recurso, podrá ser impugnado ante el pleno.

La denegación del reconocimiento de entidades de ámbito nacional o regional, podrá ser recurrida por los interesados directamente ante el pleno del Consejo Nacional.

En todo caso, el acuerdo por el que se otorgue o deniegue el reconociminto, podrá ser impugnado ante el pleno del Consejo Nacional por los miembros del mismo, siempre que no hubiera previa decisión de éste.

Artículo trece. — Las Asociaciones y Federaciones se regirán con sus propios estatutos, cuyo proyecto deberá ser elevado al órgano competente, para la aprobación oportuna, cuando se solicite el reconocimiento de la entidad.

La modificación de sus estatutos requerirá los trámites establecidos para su aprobación.

Artículo trece bis. — El Consejo Nacional garantizará en todo caso el cumplimiento de todas estas condiciones a que se refiere el presente Estatuto y el respeto de la libertad de la persona en el seno de las Asociaciones.

Artículo catorce. — El reconocimiento de Asociación o Federación será revocado en los supuestos que a continuación se expresan:

a) Cuando su actividad resulte contraria a los principios del Movimiento nacional y demás Leyes fundamentales.

b) Cuando contravengan lo dispuesto en las Leyes o infrinjan las normas del régimen asociativo del Movimiento.

c) Cuando se aparten de sus fines o contravengan gravemente lo dispuesto en sus estatutos.

d) Cuando algún miembro realice actos contrarios al Movimiento nacional y la entidad correspondiente no adopte las medidas necesarias para evitarlo o dar baja al responsable.

e) Cuando intenten utilizarse medidas disciplinarias en el seno de la Asociación que coarten la libertad de los asociados.

La renovación del reconocimiento de las Asociaciones y Federaciones de ámbito nacional o regional será de la competencia de la comisión permanente del Consejo Nacional. Su resolución podrá ser recurrida ante el pleno del Consejo Nacional. Cuando se trate de Asociaciones o Federaciones provinciales o locales dicha competencia será del pleno del Consejo provincial, contra cuyo acuerdo podrá recurrirse ante el pleno del Consejo Nacional.

Artículo quince. — En los supuestos del artículo anterior, la Secretaría general tendrá la facultad de suspender, con carácter provisional, las actividades y funciones de las Asociaciones o Federaciones de ámbito nacional o regional hasta tanto resuelva el Consejo Nacional que lo hará en el plazo máximo de tres meses.

En los mismos casos, la Jefatura provincial del Movimiento podrá suspender, con igual carácter, las Asociaciones y Federaciones de ámbito provincial o local hasta que recaiga resolución del Consejo provincial respectivo, que deberá producirse en el plazo máximo de un mes.

Artículo quince bis. — Las confederaciones serán creadas por el Consejo Nacional del Movimiento a propuesta del ministro secretario general y se regirán por las normas señaladas al efecto.

Artículo dieciséis. — Una norma especial regulará el asociacionismo juvenil.

ELECTRA DE BURGOS, S. A.

Distribuidora de IBERDUERO

Teniendo que realizar trabajos de explotación en esta capital efectuaremos, previo conocimiento y autorización de la Delegación de Industria, un corte en el suministro de energía eléctrica el día 20 del actual, desde las 8,30 horas de la mañana hasta las 10,30 horas de la misma aproximadamente al centro de transformación denominado: «Carretera Quintanadueñas».

El corte anunciado afectará a todos los abonados en cuyo recibo figure, como Sector, el número 280.

En caso de realizarse los trabajos antes de la hora indicada, se restablecerá el servicio sin previo aviso.

Lea Vd. DIARIO DE BURGOS

Málaga concede la Medalla de Oro al Sr. Solís Ruiz

Málaga (Logos). — La Medalla de oro de esta provincia le será concedida al ministro secretario general del Movimiento, don José Solís Ruiz, por sus desvelos en favor de la misma. A tal fin el presidente de la Diputación provincial presentará una moción en este sentido, en la próxima reunión plenaria de dicha corporación.

ULTRAMARINOS FELICIANO

Antiguo dependiente tienda El Paso.

Especialidades en artículos para Matanzas.

AVELLANOS, 3
BURGOS

SANTA MARIA DEL INVIERNO

Hoy, día 17, a las cuatro de la tarde, tendrá lugar la subasta para el arriendo de la Casa Taberna de este pueblo.

GABARDINAS

en enormes surtidos y fantástica variedad de modelos, confeccionados en nuestros talleres, lo que nos permite ofrecer

PRECIOS DE FABRICA

Lo más cómodo para Vd. (y, también lo más barato) es elegir las

GABARDINAS y TRINCHERAS

para toda la familia en nuestras amplias secciones.

También le sugerimos vea las colecciones de

ABRIGOS

en la nueva línea. Cortos, alegres, deportivos; con un sentido nuevo y práctico de la elegancia. Verdaderas creaciones cuyos precios (calibrados al céntimo) le permitirán aunar lo confortable, lo práctico y lo elegante en una prenda bien acabada, con la garantía de

otoño invierno

MORADILLO

Desde 1886 MUEBLES de calidad

almacenes gutiérrez

CALLE PALOMA

En nuestras exposiciones encontrará muebles netamente valencianos garantía de fabricación y resultado ATIENDA ESTE CONSEJO: A la hora de comprar sus colchones. visítenos: comprobará que nuestros PRECIOS SON

MAS VENTAJOSOS

FLEX

COSMETICA HIDALGO MANJON

Presenta a la ESTHETICIENNE

DOMINIQUE MARCHENE

que encontrará en su ESTABLECIMIENTO, realizando tratamientos GRATUITOS durante los días 18 al 28 del actual Reserve su hora.

COSMETICA HIDALGO MANJON

San Juan, 25 — Teléfono 201289

¡EXTRAORDINARIAS VIVIENDAS!

pero... a precios baratos

- Cuatro amplias habitaciones.
- Cocina-comedor, despensa.
- Enchapados al techo. Baño completo.
- Cocina eléctrica y gas. Calentador.
- Fregadero Thor, lavadora o secadora.
- Muebles metálicos en cocina.
- Persianas enrollables.

¡¡Vea pisos piloto!! Incluso domingos

Lo mejor... Entrada mínima, resto 2.800 pesetas mensuales

CONSTRUCCIONES ALGESA

CALLE LAVADEROS, 1
(Junto al Parque de Artillería) y

AGENCIA PALENCIA

PLAZA CALVO SOTELO, 6

RAMO ALIMENTACION

Precisamos Firma que se dedique a la distribución de Productos Congelados, para la introducción de nuestros preparados en esa plaza. Escribir al número 1.830, de Publicidad Pregón, apartado 789. Bilbao.

GUANTES A MEDIDA

EPIFANIO

VENDEDOR

de maquinaria agrícola y de obras públicas, necesita importante empresa. Magníficas condiciones a convenir. Escribir o presentarse:

MARIANO RICO-PUBLICIDAD
San Juan, 41. BURGOS. (Referencia núm. 3030)

ASOCIACION DE LOS ANTIGUOS ALUMNOS MARISTAS DE BURGOS

Hoy, domingo, a las 12,30 de la mañana, en la capilla del Liceo Castilla, tendrá lugar una misa rezada, por el alma de don Francisco González González, socio que fue de «Ademar-Círculo Católico».

A continuación, en el salón de actos del colegio, reunión de todos los socios asistentes como preparación a las próximas fiestas del Antiguo Alumno, que se celebrarán (D. m.) en Diciembre o Enero próximos.

A estos actos quedan invitados todos los socios de «Ademar Burgos».

M.E.C.D. 2017

ANUNCIOS ECONOMICOS

Estos anuncios se reciben en nuestra Administración (Calle Vitoria, 13. - Teléfono 207148), de NUEVE de la mañana a UNA Y MEDIA de la tarde y de CUATRO a OCHO MENOS CUARTO de la tarde, así como en todas las Agencias de publicidad.

PRECIO: 10 pesetas hasta diez palabras. Cada palabra más, una peseta.

Alquileres

ALQUILO máquinas escribir, sumar y calcular. Crespo. Plaza Alonso Martínez, 7. Principal.

SE ALQUILA primer piso de chalet en La Quinta, esquina Timoteo Arnáiz, con calor negro y jardín. Informes Espolón 20, 1.º

AMPLIO local adecuado pequeña industria o taller, 130 m.2, se vende. Razón: Confituras Los Angeles. Paloma, 29.

ALQUILO piso de lujo, céntrico, a estrenar con mucho sol. Cantero Cencepción, 2.

ALQUILO o vendo piso. Razón: Rey Don Pedro, 25 1.º izqda.

SE ALQUILA piso amueblado. Tel. 202059.

ARRIENDO piso amueblado, confortable. Teléfono 202010. Vitoria, 49. Ultramarinos Amparo.

ATENCION molineros: Arriendo Molino por no poderlo atender, dos piedras doce fanegas regadío, en Rojas de Bureba. Para tratar. Esteban Arce.

ALQUILO piso cuatro habitaciones, soleado, calefacción. Informes, Juan XXIII, 3, 4.º derecha.

ALQUILO o vendo piso céntrico, cuatro-cinco habitaciones, hall, calefacción, baño completo, armarios empotrados, despensa en cocina. Tel. 205582.

PISO sin muebles alquilo en calle Madrid. Informes: Orgo. San Cosme, 3.

ALQUILO piso amueblado, 100 metros plaza Mayor, calefacción y teléfono, todo exterior. Informes, Fernán González, 18, 1.º derecha. (De 12 a 2).

ALQUILO piso céntrico, cinco habitaciones, calefacción. San Francisco, D. (Portería)

SE ALQUILA piso con muebles, calle Vitoria, Razón, Merced, 8. Botería.

Automóviles y accesorios

ALQUILER sin conductor. Nuevos: Seat 1.500, 850, Coupé, 600 D, Renault-10 y Renault-8, Morris y M.G 1.00. — «Servi Auto» Sanjurjo, 9. Teléfono 207716.

ALQUILER sin conductor: Seat 1.500, Simca, 800-D — GARAJE TURISMO Calle Vitoria 20.

COCHES sin conductor alquilamos: Seat 1.500 800-D 850, nuevos. — Almirante Bonifaz, 24 1.º Teléfono 202904.

FERNANDEZ. Alquiler coches sin conductor, varias marcas nuevos. Alhóndiga, 4, bajo Teléfs: 203859 y 201505

SE ALQUILAN coches sin conductor. San Juan, 19 y Pisones, 13. Teléfs: 203142 y 201147

COCHES de alquiler sin chófer. «Arconada» Calzadas, 38. Teléfono 204795.

AUTO SPORT. Alquiler coches sin conductor, nuevos. Avisos, teléfono 20 01 38.

EXCURSIONES microbuse sEuropa. Coches de 10 y 25 plazas. Teléfono 20 85 51.

AUTO-ESCUELA «Rivar». Alquiler sin conductor: 1.500 lujo, 600-D. — Briviesca. Teléfonos 58 y 92.

MOTORAMA. Servicio permanente de grúa. Con nosotros hasta el taller de su preferencia. Asunción de Nuestra Señora, 1. Tf. 203364

SE VENDE Seat 800 Razón, Pisones, 13. Taller mecánico Ruiper.

COCHES alquiler sin conductor: 600-D, «850 coupé» 1.500, 124 y «MG» totalmente nuevos. — Autos FLEN Garaje San Pedro Cardeña, 90. Teléfono 208072 y 201874

FURGONETA Sava seminueva, pocos kilómetros, bien cuidada vendo, económica. Confituras Los Angeles Paloma, 29.

VENDEMOS varios vehículos en muy buen uso y baratos: DKW gasoil y gasolina, Land Rover, Sava, Alfa Romeo, Simca 1.000 comercial, y Avia furgón 3.500. Ruera, Vitoria 19.

VENDO «Seat 600-D» exento. Buen estado Servi-Auto Sanjurjo, 9

GAMONAL 228, vende coches de ocasión, 600-D, Gordini, Tiburón 1-D y varios.

OCASION vendemos coches Seat 600 y Seat 600-D. Desde 28.000 pesetas. Hermanos Fuente San Pablo, 18.

VENDO vespa 150 por adjudicación coche recién reparada, 7.000 exenta. San Lesmes, 14, bajo.

SE VENDE Fiat 1.100 teléfono 201463.

SEAT 600-D, 600 normal Gordini, 12 voltios, vendo. San Julián, 3, 1.º

VENDO 4-L, super, inmejorable. Tel 208140.

VENDO furgoneta Simca, modelo 1967. 52.000. Sanz Pastor, 6.

VENDO Barreiros Gran Ruta. Faciliades de pago. Informes central telefónica. Esteban Diez. Castrillo de la Reina.

VENDO Seat 600. Agencia Citroen. Tel. 203786.

VENDEMOS berlina Citroen excelente estado, buen precio. Sanz Pastor, 6.

VENDO furgoneta «Simca», modelo 10 1967, 52.000. Sanz Pastor, 6.

OCASION. Con mucha facilidad de pago y trabajo fijo, vendemos camión Barreiros 115, Super Azor, 10 Tn., caja valenciana, bien de todo, a toda prueba. «Aitor». Agencia de transportes. Concepción, 2 primero.

OTRO MODELO ciclomotor «Mobilette», tipo comercial, propio para repartos. Véalo en Pérez Cecilia. Espolón, 2 y plaza Rey San Fernando. Burgos.

Colocaciones

SE OFRECE tractorista en Guadilla de Villamar. Eutropio Rodríguez.

IMPORTANTISIMO. Gane 100 o más pesetas diarias trabajando en casa horas libres Hombres, mujeres, cualquier edad. Para informes envíen 6 pesetas sellos Apartado 124. León.

SE OFRECE pintor empapelador, especializado. Rapidez y garantía. Vea muestras a domicilio y sin compromiso. Juncuas. Teléfono 207606.

MAESTROS estudiantes ganen dinero. Apartado 14.742. Madrid.

SE NECESITA pastor de Navidades en adelante. Luis Barquín. Rabé de las Calzadas.

SE NECESITA chico para tienda. Informes Avda. del Cid, 58, estanco. (R. O. C. 1484).

SE PRECISA señora de limpieza y botones. Rte. Rincón de España. (R. O. C. 1490).

ASISTENTA necesita matrimonio. Presentarse mañanas Plaza Logroño, 3, 9.º, 4.

SE NECESITA aprendiz y oficial tercera electricista. Taller Puebla, 5, bajo. (R. O. C. 1596).

NECESITO asistenta. Almirante Bonifaz, 22, 3.º izquierda.

SE NECESITA asistenta Avenida Cid 62, 2.º

REPRESENTANTE se precisa para venta maquinaria industrial y herramientas, Burgos y provincia. Imprescindible conocer el ramo. Dirigirse con curriculum vitae al apartado 385. Valladolid.

SE NECESITAN oficiales ebanistas. Francisco Grandmontagne, número 1. Tel. 206564. (R. O. C. 1494).

SE NECESITA ayudante de carpintero o aprendiz adelantado. Carpintería Julio Landáburu, San Juan, 19. (R. O. C. 1502).

SE NECESITA chica con informes. Héroes División Azul, 3, 10.º derecha.

SE PRECISAN obreros para trabajo en minería subterránea, que tengan alguna práctica en la misma. Circunstancialmente se establecen incentivos de rendimiento. Minas de hierro de Olmos de Atapuerca (Estación ferroviaria de Quintanapalla - Burgos). Se facilita hospedaje económico. Información, señor Galvete. San Francisco, 147, 1.º, B. (R. O. C. n.º 1183).

SIRVIENTA para Madrid tres personas, sueldo a convenir. Nuño Rasura, 11, 3.º. Tel. 203435.

MUCHACHA se necesita. Informes, Madrid, 2, habitación 8.

NECESITASE chica San Pedro y San Felices, 6, 2.º B.

EMPLEADOS de toda España (incluso pueblecitos), multiplicarán ingresos colaborando ventas plazos contado interesantes artículos. Apartado 896. Madrid.

GANE de 10.000 a 15.000 pesetas mensuales cultivando champiñones en su propia casa. Negocio cómodo y de gran porvenir. Compramos producción a alto precio. Escribir a Productos Alba. Calle Enamorados, 23. Barcelona (13).

SE NECESITA técnico en radio y TV, servicio militar cumplido, preferible con conocimientos de antenas colectivas y TV. Reserva para colocados. Calatravas, 3, 1.º izq. Tel. 208739. (R. O. C 1481).

SE OFRECE chico, Bachiller Superior, para trabajar tardes. Llamar mañanas, Tel. 205483.

NECESITO chico 14-16 años, Ultramarinos Vadillo. Rey San Fernando, 8. (R. O. C. 1483).

SE NECESITA chica para todo. Bar Restaute próximo a Pamplona sueldo a convenir. Informes. Vitoria, 64, 11. De 3 a 6 tarde.

DELINEANTE se ofrece. Informes esta Administración.

SE NECESITA chófer, con carnet de primera, para conducir camión Pegaso. Razón Cooperativa de Transportes C. Madrid núm. 6 bajo. (R. O. C. núm. 1491).

SE NECESITA oficiala, para peluquería Ola-Mar. Avda. del Cid, 10. (R. O. C. 1495).

SE NECESITA asistenta para todo el día. Avda. Sanjurjo, 38, 4.º, 2.

NECESITO asistenta todo el día con informes. Avda. Generalísimo Franco, 9, 4.º.

NECESITO interina a ser posible señora mayor. Fuentecillas, 17, 4.º núm. 8.

SE NECESITA chico de 14 a 15 años en (Ultramarinos la Proveedora) San Juan núm. 3. Burgos. (R. O. C. 1498).

SE OFRECE contable horas libres. Tel. 208197.

NECESITO muchacha. Puebla, 2, 1.º.

SEÑORA, informada, para matrimonio solo se precisa. Llamar teléfono 203237.

PELUQUERIA «Benidorm», necesita oficiala de primera. (R. Oficina Colocación, 1.557)

NECESITO chica con algo experiencia; poca familia. Avenida Cid, 10, 1.º, B.

SE NECESITA chica y asistenta. Merced, n.º 7.

GANE más de 15.000 pesetas mensuales aprendiendo serigrafía, nueva profesión, apta para ambos sexos. Pida folleto gratuito, sin compromiso, a «Mater». Apartado 8.085. Dpto. BU-11. Barcelona.

NIÑERA con informes, necesita matrimonio joven. Calatravas, 3, 2.º, Derecha.

SE NECESITA chica para Bilbao. Paseo de la Isla s/n., 6.º, izquierda (Viviendas «Firestone»).

IMPORTANTE fábrica de galletas precisa vendedor-viajante, para auto, venta provincia de Burgos y Palencia, con carnet de conducir y experiencia en ambas cosas. Moralidad e inútil sin informes. Informes, esta Administración.

SE NECESITA aprendiz repartidor. Confitería Ibáñez. Espolón número 16. (R. O. C. 963).

Compras y ventas

CARRILES, tubos accesorios para cortinas, «Ferretería Lain Calvo» Teléfono 20 33 94.

OCASION. Vendo máquinas usadas de escribir, sumar y calcular procedentes de cambio por nuevas. De la Vega. Madrid, 2. Burgos.

VENDO salamandra semi-nueva. Tel. 205654.

SE VENDE pala cargadora doble tracción. Marca «Kramer». Avisar teléfono 200150.

COMPRO máquina de coger puntos. C. Salas, 12, 4.º izquierda.

OCASION. Vendo estanterías madera propias almacenes, repuestos, etc. Montacargas 500 Kgs. fuerza. Otros enseres procedentes fábrica Sedas. Alfareros, 12. Teléfono 204645.

SE VENDEN dos nogales dos metros altura dos de circunferencia en pie. Informes Sedano núm. 9. 2.º izquierda. Burgos.

VENDO bobinadora dos púas, motor, barata. Ruiz Doronsoro n.º 1, 5.º. derecha.

VENDO 500 kg. ajos. En Villaval. Señor Villanueva.

VENDO cilindros antiguos, cámara frigorífica para helados, Isocarro y batidora, todo en muy buen estado. Panadería Pablo Hernando. Madrid, 24.

TENDEDEROS ropa y mueble cama. San Francisco, G, 2.º, D.

VENDO caldera calefacción, aire caliente. Teléfono 202874.

Enseñanzas

ENSEÑANZA garantizada: Cursos libres-oficiales. Reválidas. Oposiciones. Magisterio Santa Clara, 57, A.

OPOSICIONES Magisterio, Bachilleres, Reválidas 4.º - 6.º. Santa Clara, 57 (interior).

CLASES particulares Bachillerato, Matemáticas, Física, Química. También Reválidas. Teléfono 207368.

MATEMATICAS. Obras Públicas, Aparejadores y Preuniversitario. Calera, 9, 1.º.

PREPARACION. Repaso. Bachillerato. 3.º Matemáticas. Latín. 4.º Matemáticas. Física. Química. Reválida. Grupos reducidos. Económicos. Asequibles a toda familia. Vitoria, 64 8.º izqda. Tel. 200731.

DAMOS clases particulares, cursos Reválida Teléfono 207616.

CLASES de griego y latín particulares. Informes: Calle Avellanos. Bar La Flor.

SEÑORITA joven diplomada en francés, da clases particulares. Interesados dirigirse a la C. Belorado n.º 6, 2.º derecha.

SEÑORITA da clases particulares y domicilio primaria y bachiller elemental. Rey Don Pedro, 58, 2.º. Telf. 205428.

ALUMNOS de Arquitectura técnica, darían clases particulares de Bachillerato. Tesorera, 4, 2.º, D.

Fincas

CONSTRUCCIONES «Bu-Bi». Calle Vitoria, 179. Venta directa de pisos y lonjas. Visítenos en oficina u obra sin compromiso. Grandes facilidades de pago.

VENTA de pisos y lonjas en Vía de Empalme. «Construcciones Serrano». Teléfono 204385

«MASEGOSA». Empresa constructora. Viviendas desde 235.000 pesetas. Cuatro habitaciones, cocina, aseo, suelo parquet, media bañera antena colectiva, maravillosas terrazas, soleadísimas. Facilidades de pago. Oficinas: Avenida del Cid, 80, 2.º, centro Teléfono 209333.

CONSTRUCCIONES «H. González Alonso».—Venta de viviendas. Grandes facilidades de pago. Magnífica construcción y terminación. Razón. Vitoria 115. Oficina.

VENDO pisos, locales, terrenos, fincas. Facilidades pago. Informes, teléfono 201113.

VENTA pisos zona de Vadillos. 400.000 Ptas.: final San Pedro y San Felices (Arcos), desde 245.000 Ptas. Amplias facilidades. Constructora Alonso y Arteche, S. A., Calle Melchor Prieto, 16.

CONSTRUCCIONES Sánchez, vende pisos y lonjas comerciales, en diversas zonas. Informes, Avenida Cid, 19. Bajo.

PISOS desde 190.000 pesetas, con terrazo, parquet, calefacción, ascensor, etc. Véalos y juzgue usted mismo. Entrada 50.000 — Construye Ponce y Alonso, S. L. Calle Madrid, 14. Teléfonos 213121 y 207907.

VENDO lonja en calle Lerma. 400 m2., 4,50 alto Informes San Pablo, 17, 3.º. Izqda.

CRUCERO San Julián pisos 2-3 dormitorios comedor, baño, cocina y calentador de gas, instalación de calefacción, terraza, ascensor, patio-jardín. Desde 245.000 Entradas desde 35.000 105.000 diez años. Información en obra Constructora Martínez Ayanz.

VENDO piso libre de lujo, calefacción y agua caliente central. 6 habitaciones, cocina moderna, dos baños, terrazas, mucho sol. Cantero. Concepción, 2.

VENDO pisos libres en zona Vadillos, con calefacción individual y céntrica, exentos contribución, bien soleados. Cantero. Concepción, 2.

VENDO locales de 200 metros cuadrados, próximos Plaza Vega, propios cualquier industria. Cantero. Concepción, 2.

COMPRO 50.000 metros cuadrados de terreno, dentro municipio de Burgos. Cantero. Concepción, 2.

VENDO piso libre, Sanjurjo, 39, 4 habitaciones, cocina, baño, galería, calefacción, muchísimo sol, exento contribución. Cantero. Concepción, 2.

VENDO o arriendo piso en Avda. del Cid, 79, 2.º. Informes: Casa parroquial de la Anunciación, 2.º, izqda.

LONJA 25 m2. vendo zona nueva urbanización. Calvario, 20. «Cubero».

EDIFICIO frente San Lesmes, vendo segundo piso. Tel. 204023.

CONSTRUCCIONES Dicam, S. L. Venta directa de pisos llave en mano, facilidades Gamonal. Carretera de Villimar.

PISOS... Pisos. Antes de comprar el suyo, vea todos los de Burgos... y, por último, examine la calidad y condiciones de los que le ofrece «Arranz». Venta directa con formalidad absoluta. «Construcciones Arranz Acinas». — Oficinas centrales. Carretera de Logroño, s/n.

PISOS Ventilla. Subvencionados —tres dormitorios, comedor-estar aseo, cocina, terrazas calefacción ascensor descensor—. Grandes facilidades. Entrada única, 98.000 pesetas Información y venta MYMSA. Calle Vitoria 19, 4.º, 208947. Burgos

VENDO apartamento en la playa de Laredo de unos 80 m2. de superficie total con 2 terrazas sobre la misma playa, completamente amueblado y equipado para cinco personas mayores y un niño pequeño. Precio interesante. Informes José A. Vallina, Calvo Sotelo, 5. Santander.

VENDO piso. San Pedro Cardeña, 96, 1.º, 1.

SE VENDE piso por cambio residencia, buenas condiciones y con teléfono. Belorado, 5, 2.º izquierda.

VENDO piso céntrico con sótano y patio. Sombrerería. Bar Deportivo

VENDO piso 5 habitaciones C. Vitoria, soleado, calefacción. Llamar Tel. 204628.

VENDO piso. Informes Avda. Sanjurjo, 41, 1.º A.

VENDO bajo libre, 4 habitaciones, cocina y servicios. 30 m2. en parte terraza utilizable. poco dinero. Zona Pisones. Informes. Tahonas, 9.

GAMONAL, local 60 metros cuadrados, comercio general, tintorería, chocolatería, otros, baja renta. Agencia Palencia.

ALIMENTACION, Autoservicio con charcutería y carnicería, extraordinarias ventas, imposible atender, económico. Agencia Palencia.

¡SEÑORA! Su elegante vivienda cuatro - cinco habitaciones, calefacción central, baño, servicio, offis, lavadero, remates extra, centriquísimos. Sólo quedan cuatro. Faciliades. Agencia Palencia.

SAN Julián, cuatro y cinco habitaciones, nuevos, baño, servicio, calefacción individual, cocina, armarios, baratos. Agencia Palencia.

NAVES y locales alquilo barato con opción compra, todas superficies, varios sitios. Agencia Palencia.

VILLAFRIA, viviendas cuatro, cinco habitaciones, todos servicios, muy baratas, amplias facilidades. También naves desde 300 a 2.000 metros cuadrados, agua, luz, alcantarillado, construcción extraordinaria. Agencia Palencia.

SAN JUAN, cinco habitaciones, baño completo, cocina reformado. Avenida Cid, principio, cinco habitaciones, baño, cocina, servicio, armarios, carbonera. 425.000. Agencia Palencia.

¡INDUSTRIAS! Solares industriales todas superficies alrededor Burgos, terreno llano, barato. Agencia Palencia.

¡EXPOSICIONES, Talleres, Industrias! vendo barato 1.475 metros cuadrados misma calle Vitoria, dos calles, varios portones, mucha luz, totalmnete terminado. También la mitad. Agencia Palencia.

SANTA Clara, local 740 metros cuadrados con sótano, dos calles, extraordinario, económico, facilidades. Agencia Palencia.

PISOS bonitos junto Cuartel Artillería, cuatro habitaciones, servicios, 450.000. Agencia Palencia.

¡COMERCIANTES! Locales apropiados cualquier negocio, zonas comerciales, económicos. Agencia Palencia.

¡¡ CONSTRUCTORES!! Solar centriquísimo dos calles para plantas comerciales. Unico en Burgos. Informo interesados. Agencia Palencia.

VENDO pisos, en lo más céntrico de Burgos al lado de los cines Goya y Consulado, 4 dormitorios, comedor, cocina y servicio, construcción de segunda categoría, apropiados para oficinas, hostal, etc. Informes obra.

VENDO piso barato muy soleado, próximo Catedral. Informes, Cabestreros núm. 3, 3.º. Teléfono 209970.

SE VENDE piso C. Vitoria núm. 257, 8.º C. Informes, Mariano Delgado, Concepción, 12, 4.º izquierda.

SE VENDE piso céntrico a estrenar, 4 habitaciones y servicios, zona Vadillos. Tel. 209518.

VENDO piso Santa Casilda n.º 5, 5.º, calefacción central.

SE VENDE local céntrico, propio para almacén, 100 y 214 m2, exentos contribución. Teléfono 209518.

VENDO o arriendo piso calle Doña Berenguela, 6, 2.º, A.

VENDO piso económico soleadísimo, buena zona. Informes San Julián, 4, 3.º.

VENDO piso barato. Arrabal de San Esteban 8, 2.º derecha.

DOS LOCALES en calle El Carmen, vende unos a 6.000 pesetas metro cuadrado. También queda algún piso. Interesados dirigirse: calle Almirante Bonifaz, 3, 2.º izquierda.

VENDO piso nuevo, llaves en mano. Facilidades mayores que el constructor. 135.000 pesetas entrada. Cuatro habitaciones grandes, amplia cocina, enorme terraza de 40 m.2. Calefacción. Vitoria, 228, B, Octavo, B.

VENDEMOS piso tres habitaciones, cuarto de aseo y cocina comedor. Calle Enrique III, B, 5.º, A. (San Pedro de la Fuente). Facilidades de pago. Informe, «Industrias Giménez Cuende, S. A.» Paloma, 8.

VENDO piso cuatro habitaciones, 150.000. Informes, calle Santa Ana número 33, 3.º derecha. Ciudad.

Ganados y aperos

SE VENDEN 60 ovejas de vida, en Cascajares de Bureba, tratar con Juan González.

VENDO pareja vacas 4 años y novilla preñada. 3 años; 16 ovejas de vientre y 5 borregas tratar con Eulogio Burgos. Cubillejo de Lara

TRACTORISTA, una cabina Nacal no solamente le preserva de las inclemencias del tiempo, sino que además le asegura su vida ante cualquier accidente de vuelco. Carretera Madrid-Irún (Polígono Gamonal). Tel. 204972.

NACAL fábrica de cabinas para toda clase de tractores.

TRACTOR Masey-Ferguson, agrícola de cadenas, 44 HP., casi nuevo, pocas horas, vende contado o facilidades Castor Langarica. Ortiz de Zárate, 15. Tel. 211351. Vitoria.

VENDO carro mulas, de yugo, seminuevo; collerones, bravánt grada, máquina de beldar, eléctrico 2 HP. Emilio Núñez, Piérnigas de Bureba.

Huéspedes

ESTABLES. Cómodo céntrico. Tel. 205955.

DOY pensión a dos personas. Madrid, 42, portería.

NECESITAMOS dos habitaciones céntricas, no importa moderno o antiguo. Tel. 208323.

PENSION o sólo dormir. Madrid, 36, 2.º izquierda.

SE ADMITEN huéspedes económicos, caballeros o señoritas, casa confortable. C. Romancero, 32, 5.º, B.

CEDO habitación derecho cocina a señorita. Subida San Miguel, 5, 3.º izquierda.

CEDO dos habitaciones derecho cocina. Diego Rodríguez núm. 8.

DOY pensión completa o sólo dormir caballeros, calefacción. C. Vitoria, 139, 3.º, primera. (Mil Viviendas).

DOY pensión dos o tres amigos. Conde Lozano, 5, 2.º izquierda.

CASA particular admite dos huéspedes o caballeros, pensión o dormir, céntrico. Infromes esta Administración.

DOY pensión a dos amigos, San Juan, 42, 3.º.

OFREZCO habitaciones a señoritas o caballeros. Concepción, 2, 5.º 12.

DOY pensión completa y cama, 75 pesetas, hay calefacción. Puebla, 2, primero.

DOY PENSION. Santa Agueda, 36, 4.º, B.

DOY PENSION completa o sólo dormir. Concepción, 14, 6.º, derecha. (Escalera izquierda).

DOY PENSION completa, económica. San Francisco, 151. Portería.

CEDO habitación amueblado, matrimonio, derecho cocina. San Francisco, 78, 2.º, izquierda.

SE ADMITEN dos chicos, pensión completa. San Francisco, 78, segundo, izquierda.

SEÑORA alquila habitación derecho cocina o piso amueblado. San Pedro Cardeña, 14, 1.º

Muebles

VENDO dormitorio. C. Valladolid, 2, 3.º, C.

VENDO dos dormitorios y otros muebles. Aranda de Duero, 7, 2.º izquierda.

VENDO comedor castellano. Tel. 203355.

VENDO, por marchar al extranjero, sofá-cama, armario, mesilla, frigorífico marca «Box», estufa pequeña butano, coche sport niño y televisor «Iberia» de 19 pulgadas. Informes, San Francisco, 74, 3.º, derecha.

Pérdidas

PERDIDA reloj de oro con cadena, día 25 de Octubre. Se suplica devolución. Tel. 205434.

PERDIDA pulsera oro. Santander, 1. Confecciones Merino. Se gratificará.

PERDIDA perra de Francisco ,74, 3.º Dcha.

HALLAZGO perra de caza. Informes, Francisco Sarmiento, 7. Obra.

PERDIDA gafas graduadas dentro de cartera azul. Gratificaré. Carcedo, 2. Teléf. 202864.

PERDIDA perra de caza. Tel. 203440 y 206272. Se gratificará.

Televisores

TELEVISORES 19" último modelo extraplano, UHF, licencia americana, con voltímetro y mesa, todo 16.900 pesetas. Diez días prueba sin compromiso Ventas a plazos. Garantía absoluta seis meses «Comercial Vela Moto» Calera, 10.

REPARACION televisores todas marcas, servicio urgente, antenas. Radio TV. Caracas. Calzadas, 18. Teléfono 206528.

CAMBIE su televisor viejo por nuevo. Dos años garantía. Facilidades de pago. Teléfono 205740-673.

ABONAMOS 3.000 pesetas por radio vieja a cambio televisores nuevos. Dos años garantía. Teléfono 205740-673.

REPARACION televisores. Radio Burgos Laín Calvo, 37. Teléfono 205740-673.

VENDO televisor de 23 o de 19 a elegir y magnetofón Grundig 4 pistas automático o un Telefunken 2 pistas. Tahonas núm. 22, 2.º izda.

Traspasos

TRASPASO local 100 metros cuadrados. Mil Viviendas. Tel. 201408.

TRASPASO bar con vivienda y bodega. Diego Polo, 18.

TRASPASO perfumería ropa niño, por no poder atender, situación extraordinaria, ocasión. Telf. 205740-500.

TRASPASO tienda económica por traslado, poca renta. Informes esta Administración.

¡GRANJEROS! Granja cerdos, finca cercada 10.000 metros cuadrados, 900 metros naves, parideras, engorde, crianza. Luz, agua. Construcción estupenda con cámaras. Créditos y cantidad fondo perdido del Estado. Vendo o permuto por pisos, locales, etc. Agencia Palencia.

¡MINIMA entrada! resto 2.800 pesetas mes, pisos de lujo con precios corrientes, junto Parque Artillería. Construye Algesa. No confundirse con otras construcciones. Algesa en obra y Agencia Palencia.

BAR restaurante céntrico, bueno, esquina, compruebe ventas, baja renta, barato. Agencia Palencia.

ULTRAMARINOS, Charcuterías dispongo varias zonas, véalas comprobando negocios. Agencia Palencia.

BAR subarriendo varios años, recién montado lujo, imposible atender propietario. También traspaso. Agencia Palencia.

PANADERIA trabajando mucho, puesto despacho, traspaso y vendo. Agencia Palencia.

TRASPASO local arreglado poca renta. muy comercial. Razón Bar Ricardo.

Varios

SEGURO obligatorio de accidentes de trabajo. Mutua Patronal. Espolón, 20. Burgos.

CORTO y pruebo. Santa Clara, 57. A.

ALBAÑILERIA, toda clase de trabajos y reparaciones a domicilio. Avisos Tel. 206775.

ELECTRICISTA servicio a domicilio precios económicos. Llamen teléfono 206628.

SE HACEN chapuces en alta escala y baja, en Burgos y provincia. Teléfono 205984.

PISOS. Acuchillados, barnizados. Limpiezas Pulidor. Lain Calvo, 7. Teléfono 203699

Offset

y toda clase de trabajos tipográficos en TALLERES GRAFICOS «Diario de Burgos». - Calle Vitoria, 13 Teléfono 20 28 52

Nuestros teléfonos: 20 71 48 y 20 12 80

Televisión

DOMINGO

10,00: La fiesta del Señor. Santa misa.
11,00: Horizontes: «El reino cristiano de Nubia».
11,30: Concierto.
12,30: En directo: Retransmisión deportiva.
14,00: Club Mediodía.
14,45: Perfil de la semana.
15,00: Telediario.
15,15: España en el Mundo.
15,30: Musical 69.
16,30: Dibujos animados.
16,45: Día de fiesta.
17,45: Fauna.
18,15: Viaje al fondo del mar: «Ordenes selladas».
19,15: Información deportiva.
19,30: Retransmisión deportiva.
21,30: Telediario.
22,00: Sesión de noche: «El farol azul».
23,45: Telediario.
23,55: El oro del tiempo.

LUNES

8,15: Carta de ajuste.
8,30: Apertura y presentación.
8,32: Buenos días. Gimnasia.
9,00: Telediario.
9,30: Cierre.
10,45: Carta de ajuste.
11,00: Apertura y presentación.
11,02: Televisión escolar.
12,00: Cierre.
1,45: Carta de ajuste.
2,00: Apertura y presentación.
2,02: Panorama de actualidad
3,00: Telediario.
3,30: España al día.
3,50: Novela: «La enamorada del amor», de Augusto Martínez Olmedilla.
4,20: Nivel de vida.
4,50: Mi bella genio: «El viaje a la Luna».
7,00: Carta de ajuste.
7,15: Apertura y presentación.
7,17: Biblioteca joven.
7,43: Avance informativo.
7,45: Las artes: Barjola.
8,00: Los libros.
8,15: Dibujos animados.
8,25: Misterios al descubierto.
8,55: Avances.
9,00: Ayer, domingo.
9,30: Telediario.
10,00: Avances.
10,05: TVE es noticia.
10,20: Programa informativo.
10,50: El premio: «El libro talonario», de José López Rubio.
11,20: Treinta años de Historia: «La paz de Versalles».
11,45: Telediario.
11,55: El oro del tiempo.
00,04: El programa de mañana
00,05: Cierre.

Emerson

El televisor del futuro

COMERCIAL VELO-MOTO

calefacción para sus naves

¡más de 300 instalaciones en España!

con el GENERADOR DE AIRE CALIENTE

Dravo

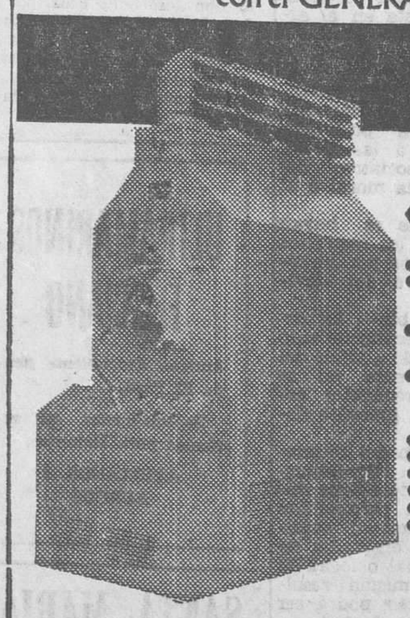

principales aplicaciones

- calefacción de sus naves
- calefacción de edificios públicos, con conducciones de aire
  CINES, FRONTONES, IGLESIAS
- calor industrial
  secaderos de pinturas, maderas, etc.
  granjas
- ventilación

CARACTERISTICAS

- 150.000 a 600.000 Kcal/hora.
- Combustible, fuel-oil ó gas.
- Automáticos.
- Bocas insuflación orientables.
- Entrega inmediata.
- Facilidades de pago.

SR

con la garantía de STEIN ET ROUBAIX ESPAÑOLA S.A. APARTADO 347 | TELEF. 33 20 44 | BILBAO

Guía del Radioyente

PRIMER PROGRAMA

RADIO POPULAR

8,00, Buenos días, Burgos; 8,05, Saludos, amigos; 9,00, Angelus; 9,01, Burgos, música y noticias; 9,45, Apunte litúrgico; 9,50, Voces que son oración; 10,00, Santa misa para enfermos e impedidos; 10,45, La música noble de España; 11,00, Nueva generación; 12,00, Angelus; 12,01, Pequeño concierto; 12,15, Zarzuela española; 12,30, Piano y ritmo; 12,45, Canciones de la América española.

SEGUNDO PROGRAMA

13,00, Felices los tenga usted. I; 14,15, Música para el aperitivo; 14,30, Diario hablado de Radio Nacional de España; 15,00, Felices los tenga usted. II.

TERCER PROGRAMA

(Transmitido simultáneamente en AM. y FM.).

16,00, Lluvia de estrellas; 16,15, Música en blanco y negro; 16,30, Estadio. Audición deportivo-musical en conexión con Radio Peninsular; 18,30, Minutos con Paúl Mauriat; 18,45, El rincón de los niños; 19,00, Angelus; 19,01, Voces e instrumentos; 19,15, André con la juventud; 19,30, La zarzuela. "Las de Caín"; 20,30, Santo rosario en familia.

21,00, Los famosos del domingo; 21,30, "Mundo negro"; 21,45, Vacaciones en Roma; 22,00, Diario hablado de Radio Nacional de España; 22,20. Con sabor español; 22,30, Observatorio de la semana; 22,35, Pentagrama optimista; 22,45, Cita con los deportes; 23,15, Retablo en las ondas. "El precio más bajo"; 0,15, Lectura de programas; 0,17, Palabras para el silencio; 0,20, Cierre de la estación.

ADMINISTRATIVO VENTAS

Para: CONTROL VENTAS
CONTROL COMPRAS
ATENCION CLIENTES
CON EXPERIENCIA

Interesados escribir con referencias al núm. 3.629. Referencia "Administrativo". Apartado 140. — BURGOS.

(ROC. Núm. 1.577)

OFERTA IMPORTANTE

PROFESIONALES SEGUROS

Grupo asegurador importante, de ámbito europeo, desea tomar contacto con Agentes Generales, Subdirectores Regionales, Sub-agentes, empleados de Agencias o de Direcciones Regionales para ofrecerles representación total del Grupo o de un Ramo determinado (Pedrisco, Vida. Transportes, Cristales, etc.).

CONDICIONES a fijar en entrevista personal con señor Alvarez.

Día: 18 Noviembre 1968.

Hora: 5 tarde a 11 noche.

Hotel: Almirante Bonifaz. Teléfono: 206943.

BURGOS

M.E.C.D. 2017

Miranda

EL MIERCOLES, SOLEMNE ACTO RELIGIOSO EN SUFRAGIO DE JOSE ANTONIO Y DEMAS CAIDOS

JEFATURA LOCAL DEL MOVIMIENTO, MIRANDA DE EBRO

El próximo miércoles se conmemora el XXXII Aniversario de la muerte del fundador de la Falange, José Antonio Primo de Rivera, con dicho motivo esta Jefatura local del Movimiento ha organizado para dicho día los siguientes actos:

A las once y en la iglesia parroquial de Santa María, de nuestra ciudad, solemne acto religioso en sufragio del alma del fundador y de los caídos por Dios y por España.

A continuación homenaje ante la Cruz de los Caídos, con la ofrenda de una corona de laurel por el jefe local del Movimiento, a los muertos en la Cruzada de Liberación. Al finalizar el ofrecimiento, se cantará el "Cara al Sol" seguido de las invocaciones de ritual al fundador y a los caídos.

Con tal motivo esta Jefatura local, invita expresamente a todos los afiliados al Movimiento y público en general, agradeciendo de antemano la asistencia a estos actos.

CITACION DEL MIRANDES

Hoy recibe el Mirandés al Náxara en Anduva, equipo éste que viene haciendo un decoroso papel en la competición. El partido dará comienzo a las cuatro de la tarde. El entrenador local ha citado a los siguientes jugadores: Abecia, Abechuco, Alonso, Arturo, Aznar, Bustamante, Cantera, Gérica, Núñez, Ortiz, Pérez-Navares, Roa, Villacorta y Villasante.

Se encuentran lesionados, Arbaizar, Pagalday y Cuñado.

El delegado de campo será el director señor Romón Nieva.

Aún cuando el partido parece fácil sobre el papel, los aficionados deben acudir a Anduve dispuestos a animar desde el principio al fin a los jugadores locales, para entre todos conseguir el triunfo.

PARTIDOS DE LA JORNADA

Hoy se jugarán los partidos siguientes en el grupo de la Primera Regional navarra:

En Tafalla, Peña Sport-Arnedo.

En Peralta, Azcoyen-Logroñés Promesas.

En Estella, Izarra-Balsamaiso.

En Pamplona, San Juan-Iruña.

En Pamplona, Osasuna Promesas-Oberena Jr.

En Miranda, Mirandés-Náxara.

En Alfaro, Alfaro-Haro.

En Santo Domingo, La Calzada-Falcesino.

Pueden surgir sorpresas en Peralta y en Alfaro. Los demás partidos los vemos de matiz casero.

Treinta trabajadores burgaleses del campo disfrutarán vacaciones en Santander

En la mañana de ayer salieron para Santander treinta trabajadores agrícolas de diferentes localidades de la provincia, quienes disfrutarán de unos días de vacaciones en la residencia "Francisco Marcano" que la Obra Sindical Educación y Descanso tiene en funcionamiento en la capital de la montaña.

Participarán además en una serie de conferencias y charlas a lo largo de las cuales se desarrollarán temas sobre organización sindical agraria, seguridad social, accidentes de trabajo en la agricultura, convenios colectivos, promoción de los trabajadores campesinos, política de empleo, relaciones humanas en la empresa agrícola, la agricultura en el plan de desarrollo económico y social, etc.

Los expedicionarios fueron despedidos por el delegado provincial de Sindicatos, don José Luis Insausti y el presidente de la Sección de Trabajadores de la citada Cámara, don Benigno Rodríguez.

Quemador Automático o Semi-Automático de Gas-oil o Petróleo

CREMOLEO
único en Europa

con él conseguirá además:
Temperatura graduable
Limpieza y comodidad
No tóxico - No inflamable
Se instala en 1/2 hora

SOLICITE INFORMACION A:
BURGOS. — IGNACIO PALACIOS. S. L. C./ Merced. 8 Tfno. 204701/2.
BURGOS. — ANGEL MANUEL RUERA. — C./ Vitoria 19. Tfno. 201270/203837.

Aranda

PROBABLE CORTE EN EL SUMINISTRO DE AGUA, POR EMPALME

ACTIVIDADES CULTURALES

Las actividades, en todos los aspectos de la vida, de no obedecer a una obligatoriedad, precisan un algo que las ponga en marcha, que las estimule y que las convierta en un tipo de norma que sin llegar a la obligatoriedad diríamos profesional las sitúa en un plano más elevado y éste es el origen de estas conferencias proyectadas que en un plan de estudios cíclicos han dado comienzo en la noche del pasado viernes en la Sala Audiencia de nuestro Juzgado de Instrucción.

De una conversación surgió la idea de celebrar una especie de conferencias o charlas, sobre tema tan importante como es la criminalidad, a cargo de diferentes profesionales y a razón de una por mes, en las fechas que previamente se designasen y ha llegado el momento de que hablemos de la primera que estuvo a cargo del juez de Instrucción, don José Manuel Martínez-Pereda Rodríguez.

Ante un selecto auditorio, a las ocho de la noche del día citado, el Sr. Martínez-Pereda, tras exponer los títulos de los diferentes temas que comprenderá este ciclo de conferencias, todos ellos dentro del general de la criminalidad, aborda el que a él le ha correspondido, cual es el de los «Delitos, causas y remedios», advirtiendo que no va a hacer uso de citas de articulado alguno, sino que le va a tratar en términos generales.

Remontándose a los primeros tiempos de la existencia del hombre, va esbozando las diferentes teorías expuestas por los filósofos de cada época, diciendo que en la época griega hasta en la atribución que se hacía a los dioses, todo se achacaba a la fuerza invencible de la fatalidad. Sigue en este repaso histórico de las diferentes edades, deteniéndose en las varias opiniones filosóficas en relación al tema elegido, hablando del llamado principio del bien y del mal, de la psicología criminal, del aspecto social y del medio ambiente en que se desenvuelve el delincuente, del fenómeno de la climatología que también influye, del aspecto económico, de la frase famosa en relación con la enseñanza y educación de las personas que dice «abrir una escuela es cerrar una cárcel», explicando con una clarividencia de conceptos cada una de estas exposiciones.

Trata de la causa del crimen, es decir, los móviles que pueden impulsar a los delincuentes a cometerlos, llegando a la conclusión de que no existen criminales predispuestos fatalmente al delito sino que los actos delictivos obedecen en sí a múltiples causas finalizando su documentada conferencia con la famosa frase de «no hay penados incorregibles, pero si en algún caso los hubiere, no se debe perder nunca la esperanza con ellos».

Al terminar la conferencia el Sr. Martínez-Pereda, se abrió un coloquio entre los asistentes y entre las preguntas que le fueron formuladas hubo una que, a nuestro juicio, destacó por su actualidad y es la que se refiere a la mujer delincuente, en estos momentos en que se reconoce igualdad de derechos al hombre que a la mujer, diciendo el conferenciante que, según las estadísticas americanas, la delincuencia en la mujer, cuando se produce, puede igualar a la del hombre.

Esta clase de conferencias culturales, dirigidas como van a gente formada, debieran prodigarse, siendo digna de elogio la decisión de celebrar este ciclo.

La próxima conferencia, «El delincuente en el proceso», tendrá lugar el próximo día 13 y a la misma hora y en el mismo lugar, a cargo del secretario del Juzgado de Primera Instancia don Ildefonso Ferrero Diéguez.

PROBABLE CORTE EN EL SUMINISTRO DE AGUA, POR EMPALME

Tenemos referencias de que probablemente mañana o en todo caso pasado, se producirá un corte en la general del suministro de agua potable a la población, para poder efectuar el empalme desde la calle de San Antonio a la nueva avenida de los Caídos.

De producirse este corte al que nos referimos, tendrá lugar en las primeras horas de la mañana, entre las seis y las ocho con la finalidad de no entorpecer el normal abastecimiento.

El corte durará tan sólo el tiempo que se tarde, por el servicio, en realizar citado empalme, con lo que se mejorará el suministro.

NUEVO NOTARIO

El viernes se ha hecho cargo de la Notaría de nuestra población, que se encontraba vacante por traslado a Salamanca del que la desempeñaba, don José María Espinosa Anta, que venía desempeñando la de Villafranca de los Barros, en la provincia de Badajoz.

Al felicitar al señor Espinosa Anta por su toma de posesión, le deseamos una feliz estancia entre nosotros.

EL MERCADO DEL SABADO

Después de las lluvias de ayer y la persistencia durante la noche, el sábado permaneció nublado, sin llover y con temperatura suave, lo que no ha quitado importancia a este mercado que en términos generales se puede conceptuar de regular.

Lo que venimos observando en algunas ocasiones es el afán de algunos vendedores que viniendo los últimos tratan de colocarse en lugares estratégicos más propicios para la venta de sus artículos, ocupando lugares que dificultan el tránsito de peatones en lugares clave de la plaza del Caudillo que, al parecer, es tomada por asalto.

La animación que ha reinado en este mercado es síntoma de que los artículos que se vendían se cotizaban a precios asequibles en consonancia con el criterio de muchas amas de casa que han adoptado el procedimiento de efectuar compras semanales.

FARMACIAS DE GUARDIA

Don Ramón Mira Alvarez, plaza del Caudillo, número 28.

Mañana, lunes, don Indalecio de las Heras, calle Arias de Miranda, número 38

MEDICO DE GUARDIA

Doctor don Joaquín Mateo Delgado, calle Arias de Miranda, núm. 1, teléfono 258.

CARTELERA

Teatro-Cine Aranda.— «Vida sin freno» (4)

Teatro Principal.—«Una dama entre vaqueros» (2)

ACLARACION

Aranda, 15 Noviembre de 1968.

Sr. Director de DIARIO DE BURGOS.

Muy Sr. mío:

Con el ruego de su publicación, tengo a bien manifestarle que, en el periódico de su digna dirección de fecha de hoy, aparece un artículo del corresponsal en Aranda de Duero, sobre cesión del solar que hoy sustenta el ferial de ganado de dicha población, por el Ayuntamiento, a la Compañía Telefónica, para construcción de su nuevo edificio.

Y, tengo a bien aclararle, que dicho solar pertenece a la Fundación Patronato de «La Vera-Cruz» de Aranda de Duero, desde hace más de cuatrocientos años, por lo que acaso sea un error la designación de dicho solar para el fin que se determina, toda vez que la Dirección general de Política Interior y Asistencia Social, no ha autorizado al Patronato a otra cosa que a venderle, pero sin que tenga que intervenir entidad alguna en tal operación, de la cual es completamente, o sería, completamente ajena.

Le saluda atte. su affmo.

q. e. s. m.

Gonzalo Mercado

NUEVOS HOGARES

De los Mozos Toledano-Delgado Gutiérrez

En el día de ayer, a la 1,30 del mediodía, en la iglesia de la Merced, santificaron sus amores en el Sacramento del Matrimonio, la encantadora señorita María de las Mercedes Delgado Gutiérrez y don Pedro de los Mozos Toledano, ambos de Valbonilla. El novio hizo su entrada en el templo del brazo de la madrina, doña Felisa Delgado, madrina bautismal de la novia y a continuación, la novia del brazo del padrino don Augusto de los Mozos, hermano del contrayente. Les esperaba al pie del altar, bellamente adornado, el señor cura párroco de Valbonilla, don Martín Revilla, que ayudado por el subdiácono don Avelino Toledano, primo del novio, bendijo la unión y celebró la misa pronunciando una emotiva y elocuente plática. Terminado el acto religioso se firmó el acta matrimonial, haciéndolo por parte de novio, don Augusto y don Ciro de los Mozos, hermanos del contrayente; don Florentino Toledano, primo del novio y don Emilio Castaño (industrial de Castrojeriz) y por parte de la novia, don Félix y don Emigdio Delgado, hermanos de la novia, don Adolfo González —practicante de Astudillo (Palencia)— y don Pedro Plasencia, hermano político de la contrayente.

Los numerosos invitados fueron espléndidamente obsequiados con un suculento almuerzo en un céntrico restaurante.

Los nuevos esposos, a los que deseamos muchas felicidades, emprendieron viaje a distintas capitales del Norte, así como unos días en la finca que sus padres poseen en La Pedraja.

NUESTROS TELEFONOS:
Administración 20 71 49
Redacción 20 12 86

EN CADA BOTELLA
UNA
PARTICIPACION DE LOTERIA
sabor y suerte con LA CASERA

SE VENDEN
PISOS
ECONOMICOS
EN GAMONAL
(Nueva carretera Burgos - Logroño)
Sin desembolso inicial, pagando la totalidad en cómodas mensualidades.
Información:
CASARES
VILLA CALATRAVA (LA CASTELLANA)
TELEFONO 207356
O EN LA MISMA OBRA

M.E.C.D. 2017

DEPORTES 12

Daucik declara en Bilbao

«Ascender al Betis es lo menos que se espera de mi gestión»

Bilbao (Alfil).— "Lo menos que se espera de mí en Sevilla y en toda España, es que ascienda al Betis", ha declarado a un redactor del vespertino bilbaíno "Hierro" el entrenador del conjunto sevillano, Daucik, que mañana debuta en Bilbao, en el partido de Liga de Segunda División que su equipo disputará contra el Indauchu.

—Se dice de usted que es un inquieto, ya que cambia frecuentemente de club.

—Soy estable cuando quiero y conviene. Tengo varios récords: Cuatro años en el Barcelona, tres en el Atlético de Madrid, tres en el de Bilbao... de todos éstos y de los demás, excepto del Atlético de Bilbao, me he ido voluntariamente, aunque la Prensa haya querido darle un sentido diferente. Mi marcha de todos los clubs ha sido en perjuicio de los mismos".

Refiriéndose a su actual equipo, Daucik ha dicho:

—El Betis atraviesa un mal momento, que, aunque sea crónico, tiene que solucionarse para llegar a la meta.

—¿Dónde está esa meta?

—En Primera División.

—¿Y en 200.000 pesetas?

—Eso es lo de menos.

—¿Cómo está el Betis hoy sábado?

—Iniciando la recuperación de ese mal momento.

REPRESENTANTE

SE NECESITA

Introducido ramo metalúrgico y talleres auxiliares. Interesados escribir a mano Apartado número 439. VALLADOLID.

ELIZAGA CONFIA EN LOGRAR UN BUEN RESULTADO ESTA TARDE, EN VIGO

Y entre los aficionados célticos existen serios temores y califican el encuentro de mucha responsabilidad

Vigo.—(Crónica especial de la Agencia "Alfil", por "Jontal", para DIARIO DE BURGOS).— Vigo recibió con sol y fuerte viento a la expedición burgalesa.

Hemos charlado con el preparador del Burgos, a la hora de almorzar. Nos ha dicho que sólo tiene una duda en la alineación y es la del jugador Aramburuzabala, que se duele de un golpe en una pierna. En el caso de que no pueda contar con él, le sustituirá Zamanillo, mientras los diez restantes serán los mismos que tan brillante triunfo consiguieron ante el Sevilla, el domingo último.

Nos dijo, también, que confía en lograr un buen resultado en Balaidos, aunque no se le ocultan las dificultades que encontrarán sus muchachos, ya que sabe que el Celta es un equipo puntero y posee un fuerte conjunto.

"El Burgos —añadió Elizaga— no jugará al cerrojo, pero sí estableceremos una férrea vigilancia sobre los hombres-clave del Celta.

El ambiente en Vigo está caldeado y los aficionados se muestran muy interesados, por cuanto se relaciona con este encuentro. El Celta estrenará alineación y al Burgos se le ve con respeto.

Nadie echa en olvido que el conjunto castellano libró un fantástico primer tiempo contra el Sevilla y demostró encontrarse en excelente forma física y de juego. Aún más, se hizo acreedor a un triunfo mucho más amplio. Y se recuerda que unas semanas antes el equipo sevillista brilló extraordinariamente ante el propio Celta, todo lo cual hace suponer que los castellanos pueden poner las cosas muy difíciles en el campo de Balaidos. A esto hay que sumar que el Burgos es un equipo al que "se le da bien el feudo vigués", ya que en las dos últimas visitas ligueras logró otros tantos empates.

El encuentro es difícil, de mucha responsabilidad y todos están de acuerdo en que el Celta habrá de luchar durante los noventa minutos en un esfuerzo constante.

En el equipo local es alta el defensa Pedro, luego de cumplir su sanción federativa. Así, pues, Eizaguirre se "recluyó" hoy, a las seis de la tarde, concretamente con los siguientes jugadores: Bermúdez, Pedro, Manolo, Hernández, Suárez, Costas, Novoa, Rivera, Abel, Viñas y Suco, más el guardamenta suplente y el suplente Vallejo, por si fuera necesario. Sin embargo, lo más seguro es que jueguen mañana contra el Burgos los siguientes:

Bermúdez; Hernández, Manolo, Pedro; Suárez, Costas; Novoa, Rivera, Abel, Viñas y Suco.

El partido dará comienzo a las cuatro de la tarde. Y habrá un debut: el del colegiado señor Franco.

La afición viguesa espera, de todos modos, una victoria local, pero esto no quita para que se tema al equipo burgalés, al que, como hemos dicho antes, "se le da bien el feudo vigués".

—o—

N. de la R.—Como anticipamos en nuestra última edición, el partido Celta - Burgos será retransmitido por Radio Juventud.

Y en Burgos se espera que nuestro equipo haga un buen partido, repitiendo el del domingo último en "El Plantío" y la afición confía. Que haya suerte.

PISOS PRECIO COSTE

Ofrecemos varios no cubiertos por personal empresa mismas condiciones.

4 habitaciones, baño cocina. Exentos contribución.

Informes: BAUWER S. A. Apartado 342. Teléfono 202467.

Expte. BU-II-4/67.

Mendoza, dispuesto a abandonar el fútbol

Para seguir los dictados de su religión como «testigo de Jehová»

Barcelona (Alfil).— El jugador del Barcelona Mendoza, está decidido a colgar las botas, porque su religión, la doctrina de Jehová, prohibe la violencia, según anuncia una información que publica esta tarde el diario "La Prensa" en la que dice:

"Jorge Alberto Mendoza, el excelente jugador azulgrana, le ha planteado un grave problema a su club, el Barcelona. El angolano está dispuesto a colgar las botas. Desde hace casi un mes, no se alinea con el equipo y, contra lo que se ha publicado, no se debe a ninguna lesión. Mendoza se halla en perfectas condiciones físicas, pero se encuentra metido de lleno en su religión por la que profesa un gran amor.

"El angolano está haciendo, actualmente, examen de conciencia para tomar una determinación. Mendoza, profesional consciente, quiere cumplir su contrato que le une con el club barcelonista, pero por otra parte, su doctrina de los testigos de Jehová, le prohibe toda clase de violencia.

"Esta es, pues, la situación actual de Mendoza. El entrenador lo precisa en el equipo y el jugador no tiene fuerza moral para seguir jugando y quiere, en cambio, dedicarse a practicar religiosamente su doctrina.

"La próxima semana, jugador y directivos, se reunirán para tomar una decisión en firme".

GANE HASTA 1.000 PESETAS

diarias, cultivando champiñones en casa. EXITO EXTRAORDINARIO. Compramos producción. Escribir a: «Montblanc», calle Calvet, 5. BARCELONA-6.

CAMPEONATO FEMENINO DE VOLEIBOL

Como todos los domingos, hoy seguirán jugándose los encuentros entre los equipos femeninos inscritos para tomar parte en los campeonatos nacionales organizados por la Federación Nacional

El sistema de juego es a doble vuelta por el sistema de liga y el campeón pasará a jugar a la fase de sector que tendrá lugar en los primeros meses del próximo año.

Se celebrarán los partidos siguientes:

Campo del colegio de las MM. Josefinas, a las once y media de la mañana.

Club Medina de Miranda de Ebro. Barriada Yagüe (Burgos).

Campo del Instituto de Aranda de Duero, a las once y media de la mañana.

Instituto Sección Femenina de Aranda - Escuela Normal de Magisterio (Burgos).

COMPAÑIA DE SEGUROS GENERALES

Trabajando todos los ramos

PRECISA

DELEGADO en BURGOS

Condiciones a convenir

Absoluta reserva a colocados

Dirigirse con historial al apartado 483 — VALLADOLID.

Partidos y árbitros para hoy

PRIMERA DIVISION

Real Zaragoza - U. D. Las Palmas, Vilanova.

Málaga - Pontevedra, Urrestarazu.

Coruña - Real Sociedad, Cardos.

D. Español - At. Madrid, Ruiz Alciturri.

Córdoba - Valencia, Martín Alvarez.

Elche - Granada, Barragán.

SEGUNDA DIVISION

Valladolid - Alavés Samper.

Mestalla - Ferrol, señor Tomeo.

Indauchu - Betis Balompie, Canera.

Alcoyano - Oviedo, Varas.

Calvo Sotelo - Rayo Vallecano, Sáiz.

Jerez Industrial - Cádiz, Orrantia.

Mallorca - Onteniente, Navarrete.

R. Gijón - R. Murcia, Medina Díaz.

Sevilla - Ilicitano, Moreda.

Celta - BURGOS, señor Franco.

FEDERACION BURGALESA DE BALONCESTO

Esta Federación burgalesa de Baloncesto, recuerda a cuantos equipos masculinos (mayores y juveniles) de esta capital, deseen tomar parte en el próximo Campeonato federado, asistan a la reunión que se celebrará el próximo martes, día 19, a las ocho de la noche, en la plaza del Rey San Fernando número 1 (Hogar San Fernando), con el fin de hacer su inscripción oficial y proceder al sorteo de los equipos participantes.

M.E.C.D. 2017

DEPORTES 12

IDENTICOS RESULTADOS SE REGISTRARON EN EL BERNABEU Y EN SAN MAMES

Por 2-1 vencieron el Madrid al Barcelona y el Atlético de Bilbao al Sabadell

Madrid (Alfil). — El Real Madrid ha vencido esta noche al Barcelona por dos goles a uno, en partido correspondiente a la novena jornada del campeonato de Liga, de fútbol.

Dirigió el partido el colegiado señor Bueno. Su actuación no pasó de discreta. En el primer gol madridista, su autor Pirri, estaba en aparente situación de fuera de juego.

Rea. Madrid.—Betancort; Calpe, De Felipe, Sanchís; Pirri, Zunzunegui; José Luis, Amancio, Grosso, Velázquez y Bueno.

Barcelona. — Sadurní; Torres, Gallego, Eladio; Fernández, Zabalza; Rifé, Zaldúa, Palau, Fusté y Rexach.

Marcó primero el Barcelona, a los 18 minutos de juego. La jugada se inició con un gran pase de Fusté a Rexach, que envió la pelota a Rifé, quien la controló, centró y volvió a enviarla a Rexach, que ya había corrido hacia su posición de extremo izquierda, donde regateó a Calpe y centró. Betancort salió y rechazó el balón, pero Zaldúa recogió el rechace y remató empalmando un disparo a media altura, envió la pelota a la red madridista.

El Real Madrid empató a los 31 minutos de este primer tiempo. Con varios jugadores azulgranas y madridistas en el área, Bueno centró, bombeando el balón sobre el poste izquierdo de la meta de Sadurní. Muy cerca de este poste estaba Pirri, en aparente situación de fuera de juego. Pirri entró al remate y cabeceó la pelota, enviándola a la red barcelonista. Los azulgranas reclamaron «offside», pero el árbitro estimó legal la jugada y concedió el gol.

En el segundo tiempo, a los 29 minutos, marcó el once madridista su segundo gol, que le supuso la victoria. Manolín Bueno, muy retrasado con respecto a su posición de extremo izquierda, centró largo y con fuerza sobre Gallego, que acudió a rechazar la pelota al tiempo que salía Sadurní y José Luis acosaba a ambos. Gallego y Sadurní, en un mal entendimiento, chocaron y fallaron, saliendo la pelota rebotada hacia la red. José Luis fue sobre el balón y remachó el gol, estrellando el cuero contra la red.

Un gran primer tiempo de ambos equipos dio paso a una segunda parte en la que los fallos de la defensa barcelonista, el descenso en el rendimiento de Fusté y la admirable machaconería madridista, peleando continuamente por la pelota y en busca del gol, hicieron posible el triunfo local.

La clave del triunfo madridista estuvo en su enorme poder de lucha y de reacción, no dando un momento de respiro a sus rivales y mostrando una fuerza física extraordinaria. Técnicamente, el partido ha sido mejor en el primer tiempo que en el segundo.

VICTORIA DE ATLETICO DE BILBAO POR 2-1

Bilbao (Alfil). — Atlético de Bilbao, 2; Sabadell, 1. (Primer tiempo 1-0).

Sabadell. — Martínez; Isidro, Pini, Arnal; Marañón, Muñoz; Zaballa, Montesinos, Ortuño, Garzón y Pujol.

Atlético de Bilbao.—Deusto; Sáez, Echeberría, Aranguren; Zugazaga, Larrauri; Arieta, Argoitia, Ormaza, Uriarte y Rojo.

Goles: El primer tanto, un gol antológico, lo consiguió Rojo, en el minuto 43 de la primera parte. El extremo zurdo bilbaíno recibió el balón, quebró primorosamente a su par y lanzó un tiro esquinado que se coló limpiamente hasta las mallas.

El segundo gol, también favorable a los locales, se produjo a los cinco minutos del segundo tiempo. Argoitia se coló por la derecha, centró hacia atrás, disparó Uriarte y el balón, tras de ser desviado, con la cabeza y sin querer, por Ormaza, se coló en el portal forastero.

El Sabadell marcó su único gol a los 38 minutos de esta segunda mitad y lo materializó Ortuño, que consiguió rematar a las mallas un balón tras de una serie de tiros y rechaces, a la salida de un córner.

El Sabadell ha hecho un partido conservador, posiblemente pensando en arañar un positivo.

Esto, y el hambre de juego y velocidad de que hizo gala el Atlético, hizo posible que toda la primera parte atacaran los locales casi sin descanso y pusieran cerco al portal enemigo. Sin embargo, a los delanteros atléticos les faltó puntería y clarividencia a la hora de buscar por donde filtrarse entre la poblada defensa forastera. Por eso tardó en llegar el gol inicial que sólo fue posible gracias a un momento de inspiración de Rojo.

En la segunda parte, y tras del inicial ataque sabadellense, el Atlético volvió a volcarse sobre el marco enemigo. Pasando el primer cuarto de hora, y con dos a cero en contra, los arlequinados parece que recibieron instrucciones desde la banda y se decidieron a atacar. El juego se niveló y hasta dio la impresión de que el Sabadell, de haber salido desde el principio con los mismos arrestos, se podría haber llevado algo positivo de San Mamés.

Si usted va a comprar UNA ESTUFA y desea elegir acertadamente....

DEBE SABER que en

ESTUFAS, RADIADORES CALENTADORES,

ELECTROVISION es

el sol que más calienta

☆ Porque tiene las mejores marcas
☆ Porque ofrece los mejores precios
☆ Porque presta el mejor servicio

CALLE SEGOVIA, N.º 6

butacas CAMBRIDGE

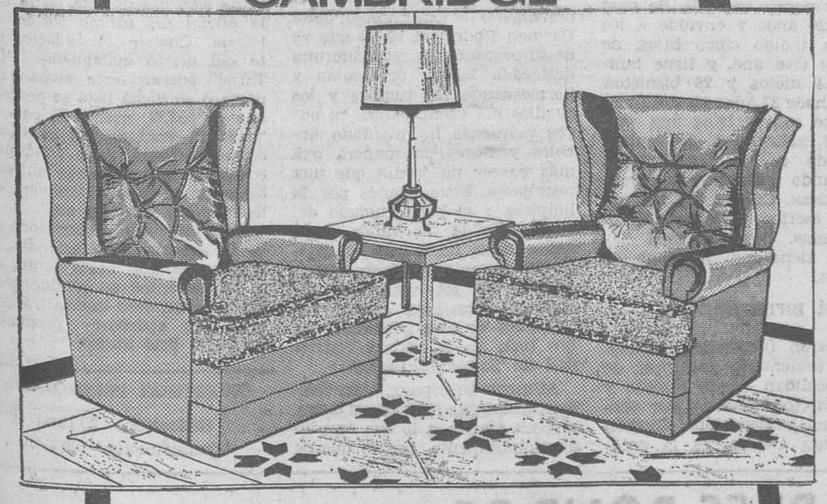

Una nota de buen gusto y confort en su hogar.

Nuestra rigurosa exclusiva nos permite ofrecerlo a precios increíblemente bajos

Visite exposición:

MUEBLES evelio

VITORIA 56-58-60-62

SE ALQUILAN

LONJAS COMERCIALES. — Informes, teléfonos 205266 y 202439

• DORMITORIOS

precio de fábrica

Una selecta exposición de dormitorios en todos los estilos y modelos. Dormitorios con la calidad, categoría y perfecta elegancia que Vd. precisa y MOBAN le ofrece

Distíngase comprando en MOBAN

FLEX

Con los famosos colchones FLEX

moban

Avenida Generalísimo, 8

LOS EQUIPOS DE PRIMERA REGIONAL

MARVI, C. F.

Al traer a estas columnas a los equipos que actualmente militan en Primera Regional, no lo hemos hecho siguiendo un orden determinado, sino al azar, entrevistando a los presidentes respectivos a medida que nos hemos ido encontrando con ellos. Hoy le ha tocado el turno al Marvi C. F. Para hablar de él tenemos ante nosotros al presidente —conocido de toda la afición burgalesa—, Alfredo Ortega Micieces, y al tesorero, Julián Soria Muñoz. Ellos son los que, por nuestra mediación, van a informar a todos nuestros lectores.

—¿Cuándo se fundó el Marvi C. F.?

—Como tal, en la temporada 1963-64.

—¿Su primer presidente?

—Florentino Yenes.

—¿Cuántos socios sois en la actualidad?

—Sesenta.

—¿Qué cuota abonáis?

—Diez pesetas mensuales.

—¿Suficiente para los gastos del Club?

—En absoluto.

—¿Forma de remediar el problema?

—Las aportaciones desinteresadas del presidente honorario del Club, don Vicente García González y el apoyo material del Burgos C. F., al que estamos íntimamente vinculados.

—¿En qué consiste ese apoyo de nuestro primer club?

—En la cesión de jugadores y también económicamente.

—¿Qué jugadores son los que pueda cederos el Burgos, dada la enorme diferencia de categorías que os separan?

—Se entiende que los que nos deja son jugadores aficionados, que de momento no tienen cabida en el primer equipo, pero que conviene tenerles a mano.

—¿Quieres citarnos algunos nombres?

—Teófilo, Achaerandio, Fito, Hernando, González, Goya, Ceballos, Lalo, etc.

—¿Ha supuesto ésto, entonces, una renovación total de la plantilla del Marvi de la temporada anterior?

—Prácticamente, sí, aunque permanecen varios de aquellos jugadores. Los que se estimó que destacaban más.

—¿Quiénes son los que componen la plantilla actual?

—Porteros: Sebastián, Peciña y García Bello. Defensas: Soto, Herrero, Estébanez, Revilla, Teófilo y Santi. Medios: Achaerandio, González, Hernando, Nebreda y Tino. Y delanteros: Galaz, Osaba, Antono, Sanz Hoya, De la Fuente, Ceballos, Simón, Clemen, Aguirre y Loren.

—¿Veinticuatro en total?

—Quedan algunos otros cuyas fichas no están plenamente diligenciadas, de ahí que no les haya nombrado.

—¿Quién les entrena?

—Miguel Casas.

—¿Tenéis domicilio social?

—Le hemos establecido en el bar La Española, sito en la calle Padre Flórez.

—¿Pagáis algún alquiler?

—No. Su propietario tiene la gentileza de acogernos amistosa y desinteresadamente.

—¿Quiénes componéis la Junta Directiva?

—Presidente: Alfredo Ortega Micieces; vicepresidentes, José Luis Estébanez de Andrés y Eusebio Santamaría Alameda; secretario, Francisco Lapresa Pastor; tesorero, Julián Soria Muñoz; contador, Máximo Manrique Díez; vocales, Lucio Martínez de Larrañaga, José Luis Alonso Padilla, Pedro Soto Pérez, José Soto Pérez, Miguel Casas Martínez y Jaime Antolín de Velasco. Aparte estos señores, ya he mencionado antes a don Vicente García González, como presidente honorario. Y otro tanto habría que decir del actual presidente del Burgos, don José Luis Preciado Santamaría.

—¿Esperáis clasificaros en uno de esos tres primeros puestos que dan opción a la siguiente fase?

—Pues sí, aunque es difícil, ya que parece ser que los descendidos Juventud, Arandina y San Juan, por el momento, encabezan la clasificación. No obstante, el Marvi luchará por ser uno de los clasificados.

—Olvidaba preguntaros, ¿tenéis un sólo equipo?

—No. El Marvi cuenta, aparte del que milita en Primera Regional, otro de aficionados, dos de juveniles y uno infantil.

—¿Cuántos jugadores en total?

—Alrededor del centenar.

Todos los jugadores del Angers y Saint Etienne, suspendidos

París (Alfil).—La Asociación francesa de clubs profesionales, ha ordenado a los dirigentes del Saint Etienne y del Angers, suspender a todos los jugadores de ambos equipos, que tomaron parte en un encuentro amistoso celebrado el pasado miércoles y que no estaba autorizado por la Asociación.

El encuentro fue organizado para recaudar fondos con destino a la creación de un fondo social para la unión de jugadores.

La Asociación francesa en una reunión extraordinaria decidió enviar un ultimátum a los clubs citados, para que estos suspendan inmediatamente a los jugadores de su plantilla que intervinieron en el encuentro.

Cuando se celebró el partido el Saint Etienne y el Angers decidieron suspender a sus jugadores por dos semanas. La Unión de futbolistas profesionales hizo una llamada a los jugadores, con el fin de organizar una reunión y tratar de la suspensión.

Con MOTOCARRO o FURGONETA

A persona activa y trabajadora con aptitudes de vendedor, que disponga de uno de estos vehículos y que desee ganar dinero, formalizaría contrato de distribución en exclusiva para BURGOS, para reparto de mercancías a domicilio de clientes fijos.

INTERESADOS ESCRIBIR CON INFORMES A

MESERGA

Av. Rubine, 31 — LA CORUÑA — Apartado 195

FABRICA NACIONAL DE MONEDA Y TIMBRE

(FABRICA DE PAPEL DE BURGOS)

Se anuncia venta, en subasta pública, de diez lotes de materiales «NO UTILES» para los intereses de este Centro. El pliego de condiciones y demás detalles estarán a disposición de los interesados en la Secretaría de esta Fábrica de Burgos, Fuentecillas, s/n., todos los días laborables de diez a trece y de dieciséis treinta a diociocho, durante el plazo de admisión de proposiciones, que terminará el día 11 del próximo mes de Diciembre a las trece horas. El importe de este anuncio será de cuenta de los adjudicatarios.

Burgos, 13 de Noviembre de 1968. — El Ingeniero Director.

LABORATORIO FARMACEUTICO

DESEA

Visitador médico para Burgos y provincia, con residencia en Burgos capital.

REQUISITOS:
- Experiencia en visita médica.
- Edad entre 25 y 40 años.
- Preferible vehículo propio.

OFRECEMOS:
- Extensa y moderna gama de especialidades.
- Comisión, incentivos y desplazamientos.
- Período de prueba compatible con otra actividad. (Media jornada).
- Después dedicación exclusiva.

Presentarse martes, día 19, de 11 a 1 y de 5 a 7 en Hotel Covadonga. Preguntar por Sr. Sesè.

M.E.C.D. 2017

Diario de Burgos

UNA NECESIDAD PARA SUS OJOS
LENTES 70.70
IZAMIL
LAIN CALVO 28

FIGURA DE LA SEMANA

JEAN CHAMANT, MINISTRO DE TRANSPORTES FRANCES

O LA EFICACIA EN LA POLITICA

Por Juan MOLINA

"España limita al Norte con el mar Cantábrico, los montes Pirineos que la separan de Francia, y el principado de Andorra". Esto es lo que, por lo menos hasta ahora, todos hemos aprendido desde chavales en las enciclopedias capítulo de Geografía, lección de España. A partir de ahora los límites seguirán igual, pero con un agujero directo, recién abierto en las comunicaciones entre uno y otro país, que pone a tiro de almuerzo casi, las capitales francesa y española.

Todo esto viene a cuento de ese viaje experimental realizado por el señor Silva Muñoz, utilizando un tren puerta a puerta, Madrid-París, sin necesidad de hacer un alto, echar un trago en la cantina de Hendaya, ni cambiar las maletas del vagón, como hasta ahora era obligatorio porque las vías francesas habían dado de no, o las españolas de sí, que no es momento de echarle las culpas a nadie. Pero vuelvo al principio: viaje directo que ha sido posible gracias al ministro español de Obras Públicas —eficacia y prudencia unidas—; y a la buena disposición del ministro de transportes francés, Jean Chamant.

M. Chamant, como le llaman en Francia —igual que aquí decimos Sr. Silva—, es otro hombre de eficacia, pero del otro lado de los Pirineos. De momento, lleva un año y siete meses como titular de su cartera en el Gobierno, y está consiguiendo que las carreteras francesas vuelvan a recuperar su antigua y merecida buena fama. Es, además, miembro de la Comisión de Asuntos Exteriores de la Asamblea Nacional, y del grupo de los Republicanos Independientes.

Las notas biográficas dicen de M. Chamant que nació en 1913. el 23 de Noviembre, con lo que estas líneas, de paso, pueden servir de felicitación por su cincuenta y cinco cumpleaños. Está casado y tiene cuatro hijos. Es licenciado en Derecho, abogado del tribunal de Apelación de París y ex-secretario de la Asamblea de Abogados. Fue elegido diputado por el Departamento de Yonne en la Asamblea Nacional. En 1955 —mes de Octubre—, y siendo primer nombrado secretario de Estado para los Asuntos Exteriores. En 1959 es nombrado vicepresidente de la Asamblea Nacional, cargo que ocupó 7 años. Además...

Y los datos siguen, pero, sobre todo, y al igual que nuestro ministro de Obras Públicas, lo que apasiona de éste es su escaso deseo de aparecer como "vedette" diaria en los noticiarios informativos, facultad poco corriente entre los políticos, que, a la larga, suele darles más tantos positivos en el haber afectivo del pueblo, que el diario empacho o televisivo o radiofónico al que otras figuras son tan dadas.

NUESTROS COLABORADORES

EL BAR DE LA TELE

Por José María PEREZ LOZANO

NO, no me refiero a ese bar de su barrio o de su pueblo, con su barra, sus mesas... y su televisor en lo alto, congregando a honrados ciudadanos que siguen las carreras de los intrépidos y a veces rudos futbolistas del encuentro televisado de cada día; una copa o dos de coñac o un café con suizo dan a tales ciudadanos entrada de primera categoría en cada espectáculo; con la tele, es como estar en el mismo campo de fútbol. Me refiero, con el título de este artículo al bar o cafetería de nuestra Televisión Española, en Prado del Rey. Hubo tiempos en que ver cómo se hacía un periódico o se filmaba una película, era una sabiduría sólo reservada a un puñadito de expertos. Pero hoy, quién más, quién menos, ha visto filmaciones y ha estado en una imprenta. Los programas con participación del público han desvelado, también, en el leve esoterismo de la televisión, pero aún, en buena parte, hay en Prado del Rey un "entre bastidores" que resulta curioso y poco conocido.

—)-(—

Confieso que me fascina el bar de Prado del Rey. Es un gran local, donde siempre hace mucho calor —los estudios están bien acondicionados— y donde se da cita la más extraña y heterogénea multitud. Como en los diversos estudios se está, durante todo el día, grabando diversos programas y este trabajo tiene sus pausas y sus tiempos, los actores se dan una pequeña escapada a tomar un bocadillo apresurado o un refresco. Y no es extraño ver a don Cristóbal Colón contándole un chiste a María Antonieta, o sentirse estremecido ante toda una cohorte de romanos que entran pidiendo perros calientes o apurar un coñac frente a un vagabundo harapiento que fuma un habano de verdad, o admirarse ante un vuelo de gráciles bailarinas vaporosas que toman café con leche... El anacronismo no sorprende, claro, sino al visitante o al hombre cuyo sentido del humor no se le acaba. Ellos están allí, serios, normales, hombres prehistóricos y barbudos con tipos de traje espacial, hablando del encuentro del domingo, de las horas extraordinarias o del último estreno teatral. Ellos se aceptan sin extrañeza, con una naturalidad que a uno le divierte, pero que está, por otra parte, en la misma raíz de nuestra española fábrica de sueños. Y, junto a estos tipos extraños, los hombres cuyo oficio es la tele: carpinteros, que llevan el martillo al cinto como si fuera un colt, iluminadores que aún tienen colgado del cuello el fotómetro o decoradores que conservan sobre el "mono" salpicaduras de la escayola.

El bar de la Tele no es sólo lugar de pausa. Es también lonja de contratación y ocasión de famosos. Cuando pasa Chicho Serrador, o Vergel, o Pedro Amalio López, o Juan Guerrero Zamora, es corriente oír a una joven vestida de griega:

—Oye, a ver si tiene algo para mí.

El "algo" es un papel en cualquiera de los programas. Un guionista saluda a Alberto Cortez, que está grabando un programa y le compromete para su propio espacio, tiempo después. Pasa una rubia muy mona y alguien dice que es Karina. Sentados en una mesa charlan, gravemente, los músicos negros de un conjunto americano de jazz. Los empleados y hasta algunos jefes continúan, ante un "cortado", la conversación iniciada en el despacho.

—)-(—

Ya a la noche, cuando programas o grabaciones terminan, María Antonieta toma su última cerveza vestida de María González y los bravos legionarios romanos atraviesan el bar en busca del autobús que les devuelta a la ciudad. Las luces se apagan y los ruidos desaparecen. Todavía el telespectador, en su casa, se estremece con la pesadilla de un Hichtcock nocturno. Pero a la mañana siguiente, el bar de la Tele volverá a ser uno de los más extraños y asombrosos lugares de la casa.

EL PULSITO NACIONAL

A MEDIAS

Por EVARISTO ACEVEDO

NUESTROS articulistas más ilustres escriben, desde hace meses, con una hojita de laurel en la pluma. Quéjanse, acertadamente, del auge de la violencia que caracteriza al Mundo actual. Solicitan que el tiro, el puñetazo y la zancadilla, sean sustituidos por el beso, el abrazo y la cortesía de ceder el asiento. "Rechacemos la violencia —claman—. Démosla calabazas, en lugar de ir tras de ella cual enamorados jovenzuelos.

—**—

Los resultados no se han hecho esperar. En las revistas infantiles, desaparecen las historietas de "gangsters". Los "telefilms" a base de luchas en el antiguo Oeste americano, cuyos protagonistas tienen por misión en la vida ver quién logra tirar primero, están disminuyendo en la nueva programación invernal. Nuestros bellos niños, nuestra prometedora infancia, empezará a ser buena, tranquila, pacífica...

—**—

¿Basta con ésto? No. Es preciso que por la noche, mientras todos duermen, nos levantemos silenciosamente para coger los libros de Historia de nuestros hijos y tachar, con un hermoso lápiz colorado, todos los elogios que nimban las figuras de Alejandro Magno, de Julio César, de Napoleón. Sus victorias y sus imperios constituyen un canto a la violencia y no podemos permitir que la infancia lea piropos y ditirambos dedicados a ensalzar la labor de quienes consiguieron la gloria histórica sobre un montón de cadáveres.

—**—

Al día siguiente, montando en vehículos provistos de potentes sirenas para abrirnos paso cuanto antes y llegar a tiempo, visitaremos los despachos de las grandes agencias fotográficas. Y de rodillas, si es preciso, debemos rogar a sus directores que se abstengan de facilitar a la Prensa esas fotografías, procedentes de países extranjeros, en las que se ve a diversos ciudadanos con carteles solicitando la paz en el Vietnam, aporreados por la policía para que se disuelvan.

—**—

Si así no lo hacemos... "Mañana tengo que aprenderme de memoria que Napoleón fue un tío estupendo —dirá una nena de doce añitos a su papá—. Fíjate: en una sola batalla, sus tropas mataron a más de tres mil italianos, que lo único que hacían los pobres era defender su independencia. Lo que no comprendo es que no me dejes ver las películas del Oeste, donde apenas si matan a dos individuos y eso por robar caballos...". "Es curioso —opinará un nene de diez añitos ojeando la Prensa y mirando a su mamá—. Ayer dieron de palos en París a unos cuantos que pedían la paz. Esto quiere decir que lo bueno es la guerra, ¿no? Déjame ir al cine a ver una película de tiros, anda, para irme acostumbrando...".

—**—

Cuando los mayores quieren tomar alguna decisión trascendental, en lugar de intentar reformarse ellos mismos sueñan con reformar a la infancia. Pero la infancia, que no es tonta y está cansada de pagar el pato, hace a sus papás y a sus mamás unas preguntas dificilísimas que debían tener la virtud de ruborizar primero y hacer pensar un poquito, después, a la Humanidad actual.

LA EMISORA PIRATA NECESITA RESTAURACION

Se encuentra actualmente en unos astilleros de Hamburgo, restaurándose, el buque «Galaxy», de 780 toneladas, convertido en una emisora de radio que transmite normalmente en plan «pirata» desde el Mar del Norte, fuera del límite de las tres millas. Pronto comenzará a emitir de nuevo música por onda media que es su especialidad. Su mantenimiento se debe a la publicidad que emite entre canción y canción. – (Foto FIEL).

Carta de MADRID

Por «TACHIN»

Se proyecta un Museo para promoción del Arte español de vanguardia

Día oscurísimo, pero sin lluvia y sin frío

MADRID.– *Otro timo de la "estampita" que, por su volúmen y otras circunstancias, es preciso sacarlo, con grúa, de las "noticias breves" y plantarlo a la cabeza de la croniquilla. Se trata de María Calleja Torres, vecina de Torrejón de Ardoz y casada, no con un coronel de las fuerzas aéreas de la base, sino con un albañil. En dicho pueblo madrileño topó con un "tonto" de 14 años y momentos después paraba junto a ellos el coche del "listo". Y entre ambos extrajeron a la pobre mujer la extraña cifra de 99.000 pesetas. Primero entregó 9.000 y, como esta cantidad pareciera poco al elegante listo, ella dijo que en Jadraque tenía más en una entidad bancaria. Y a Jadraque, claro. Allí les entregó 90.000 a cambio de los recortitos de siempre y una vez de vuelta y con el pretexto de echar gasolina al coche, dejaron abandonada a doña María. En cuanto se vio sola se escamó, con hora y media de retraso sobre el horario previsto. Ante este nuevo hecho, que hace el número cien mil de los de su clase, el cronista queda una vez más patidifuso ante estos geniales timadores, con tanta desvergüenza como buena suerte, que en un pueblecito madrileño dan con la mujer de un albañil que tiene ahorrados veinte mil duros.*

TRIBUNALES

En la Audiencia provincial se ha visto el juicio contra un individuo, Manuel Sancho, acusado de un delito de incendio. Como el Ayuntamiento de Guadarrama acostumbra a gratificar con 500 pesetas a todo aquél que colabora en la extinción de un incendio, Manolo quiso ganar los cien duros. Estaba decidido a ello. Sólo le faltaba el incendio, pequeño detalle que resolvió pegando fuego a una nave —como Hernán Cortés— propiedad de su padre, en la que éste guardaba grano, paja y aperos de labranza. Causó daños por valor de cuatrocientas mil pesetas. La defensa ha invocado la atenuante de trastorno mental transitorio. Bueno, pero sin la transitoriedad.

CIVISMO

La Sociedad Protectora de Animales y Plantas proyecta iniciar una campaña de educación cívica de la capital, en colaboración con el Ayuntamiento. El que diga una grosería, el que arroje una suciedad al suelo el que maltrate a un animal o a una planta recibirá una tarjetita advirtiéndole que acaba de cometer una incorrección, que la calle es una prolongación de nuestra casa, que hay que hacer amable la calle, etc., etc. Ojalá sea esto eficaz, pero, en nuestro sempiterno pesimismo, estimamos que el proyecto es candoroso, y que al día siguiente la calle estará mucho peor, llena de tarjetitas cívicas rotas en cien pedazos.

NOTICIAS BREVES

Día oscurísimo, pero sin lluvia y sin frío.

—Nombres que "andan" para la presidencia de la Real Academia española, Pemán y Dámaso Alonso.

—Veinticinco millones de pesetas costará la pintura en la ciudad sanitaria de La Paz.

—A ciento diez países se exporta el jerez español

—Se sabe oficiosamente que ya se han constituído varias asociaciones estudiantiles.

—Población reclusa de España a fin de Agosto, 12.229 personas, según datos del Instituto Nacional de Estadística.

—Se proyecta construir en Madrid un gran Museo, uniendo las colecciones de los Museos de Arte Moderno y de Arte Contemporáneo. Servirá para la promoción del arte español de vanguardia

—Aumento del coste de vida en Octubre, según cifras oficiales, 0,33 por 100.

—Ciento sesenta y ocho mil letras de cambio protestadas en el mes de Junio.

—"No hay joven que no pueda morir al día siguiente, ni viejo que no pueda vivir un año más" (Menéndez Pidal).

Pasando el rato

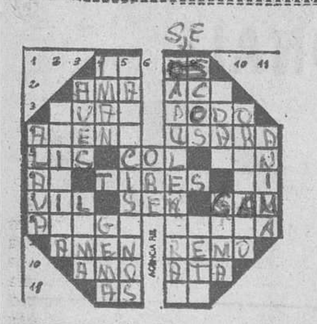

HORIZONTALES. — 1. —Número romano. Pronominal. 2. — Dueña. Adverbio de lugar. 3.— De figura de óvalo. Apéndice. 4. — Lugar de una lucha. Utilizará. 5. — Lirio. Verdura. Río alemán. 6. — Símbolo químico. Arrojes. Nota musical. 7. — Infame. Río francés. Hijo de Noé. 8 — Inunanda. Casará. 9. — Así sea. Pala para impulsar una embarcación. 10. —Quiero. Amarra. 11. — Campeón. Bajo de.

VERTICALES. — 1. — Provincia española. 2. — Causa. 3.— Animales alados. Tema de un discurso. 4. — Mineral que tiene la propiedad de atraer los metales. Piedra preciosa. 5. — Malagueños. 6. — Hable con Dios. 7. — Pliegos manchados que se desechan en la imprenta. 8. — Resonancias. Limpio. 9. Villa de Palencia. Parte más alta de una montaña. 10. — Planta aroidea de cuya raíz se hace pan. 11. — Espíritu.

SOLUCIONES

Al crucigrama:

HORIZONTALES. — 1. —Paráselo. 2. — Alejados. 3. — Acimut. 4. — Ol. 5. — Son. Faja. 6 — Ecos. Ras. 7. — Ra. 8. — Citale. 9. — Badalona. 10. —Asolasen.

VERTICALES. — 1. — Pa. Usen. Ba. 2. — Ala. Oc. Cas. 3 — Reconocido. 4. — ajiL. Tal. 5. — Sam. Pala. 6. — Educáralos. 7. — Lot. Ja. Ene. 8. — Os. Casa. An.

Al jeroglífico:

Es tragona, sí.

LOS CLIENTES Y EL CAMARERO

Escenario, un café de París. Personajes, un normando, un escocés y el camarero. El primero llama al mozo y le dice:

—¿Qué, marcha bien el negocio? ¿El patrón se porta como es debido? ¿Está usted casado? Es curioso, yo también. Resulta divertido encontrarse con un paisano, ¿no? Porque usted es normando, como yo.

Y levantándose, estrecha la mano del camarero y se dirige a la salida.

—Perdón señor —le dice el camarero—, no me ha pagado la consumición.

Sí, amigo mío, sí; —protesta con dulzura el cliente—, recuerdo que lo he hecho hace un instante. Ese señor ha sido testigo.

Con lo que el camarero, teniendo en cuenta que se trata de un paisano que se ha interesado amablemente por él, no se atreve a insistir. Y es ahora cuando entra en turno el escocés, quien, por haber presenciado la operación sin perder detalle, se lanza.

—¿De manera —le dice el camarero— que hace tiempo que está usted aquí? ¿Está bien tratado? ¿El patrón...?

—Bueno ya está bien —le corta el camarero—; me han dado un timo, pero no me lo darán dos veces.

El escocés un poco sorprendido, se dirige a la puerta y el camarero le alcanza antes de salir, pero aquél no le da tiempo a colocar una palabra.

No tiene bastantes.

—¡Ah, sí, amigo mío! —le dice—. No me había dado usted las vueltas.

OTRO CHICO LISTO

El chico va a examinarse y el profesor le pregunta:

—Vamos a ver, ¿cuál es la primera herramienta que inventó el hombre primitivo para facilitar su tarea?

—Las tijeras —responde el examinado tras pensarlo un poco.

—¿Las tijeras? —se asombra el profesor—. ¿Y en qué te fundas para asegurar tal cosa?

—Es algo muy sencillo. En casi todos los cuadros que representan a Adán y a Eva él está con el pelo corto y ella con el pelo largo.

PARA QUE APRENDAS

—¿Has hecho tu traducción de latín? —pregunta el padre.

—Sí, papá —responde el muchacho.

—¿Has repasado la Historia?

—Sí, papá.

—¿Has resuelto tus problemas de Trigonometría?

—Sí, papá.

—¿Te sabes la lección de Literatura Griega?

—Sí, papá.

—Muy bien; entonces vete a la cocina a ayudar a tu madre. Así irás aprendiendo.

NUESTROS TELEFONOS:
Redacción: 20 12 80
Administración: 20 71 48

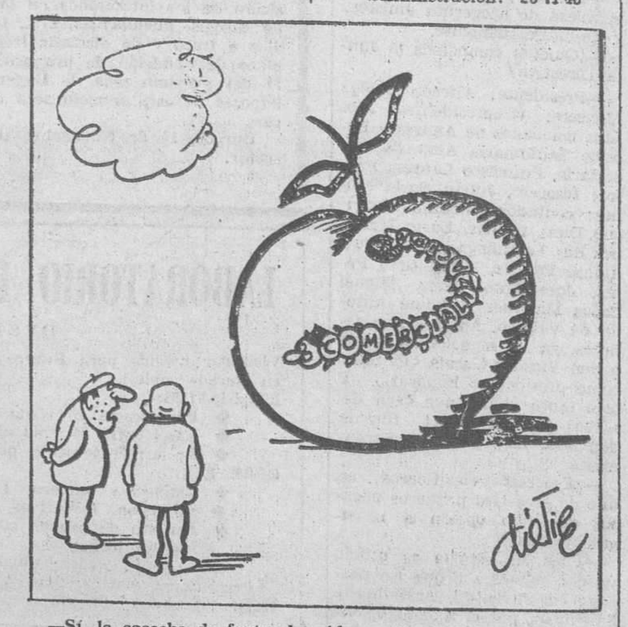

—Sí, la cosecha de frutas ha sido excelente... ¡Lástima que en buena parte se haya echado a perder...!

Noticia trágica: Un padre, analfabeto, por no saber leer, confunde una medicina y ocasiona la lo para llamar al médico. Pero ese alguien no sabe leer, no es capaz de usar la guía telefónica y pierla muerte al enfermo.

COSAS VEREDES

UNA CENTENARIA QUE VIVE SOLA

Segovia (Logos).—Hoy cumple 100 años de edad la vecina de esta capital doña Eugenia Sacristán Bermejo, que nació en Tarragona en 1868. Se casó a los 20 años y enviudó a los 56. Ha tenido cinco hijos, de los que vive uno, y tiene también 14 nietos y 26 biznietos. Desde hace 27 años vive completamente sola y hace una vida normal, saliendo a la compra, visitando a los familiares y efectuando toda clase de tareas domésticas. Cose y lee sin gafas y escribe perfectamente a sus nietos. Doña Eugenia Sacristán tiene otra hermana de 92 años.

MUJER ENTERRADORA

Lanjarón (Granada), (Cifra). En el cementerio municipal de esta localidad —caso insólito y único en toda España, por ahora— una mujer, doña Carmen Rodríguez García, es la enterradora oficial y la encargada de cuidar el cementerio, menester que lleva a cabo con el general agrado y aprobación de sus conciudadanos desde que su marido, el anterior enterrador, falleció hace ahora un año.

Pese a lo tétrico que resulta el desempeño de este trabajo, doña Carmen Rodríguez en lo que va de su profesión ha realizado una destacada labor, ordenando y hermoseando las tumbas y los pasillos del Camposanto, en cuyos márgenes ha plantado árboles y flores de manera que más parece un jardín que una necrópolis. Estos afanes por la limpieza y el buen cuidado del cementerio le ha valido a la enterradora numerosas felicitaciones de las autoridades municipales, de los vecinos y de cuantos forasteros acuden al balneario de esta población, sobre todo en la última festividad de Todos los Santos.

Al morir su esposo, doña Carmen Rodríguez solicitó ser la enrradora titular, a lo que accedió el Ayuntamiento, por lo que se prometió cuidar el cementerio donde se hallaba su marido con igual eficacia y cuidado.

ERRATA EN LA LISTA DE LA LOTERIA

Málaga (Cifra). — Una errata ha sido descubierta en la lista oficial del último sorteo de lotería. Cuando el redactor-jefe del diario malagueño "La Tarde" buscaba esta mañana un número en dicha lista se percató que el 44.733, premiado con la "pedrea", aparecía en su lugar correspondiente, pero también comprobó que el citado número aparecía premiado también en los "sesenta y cuatro mil"

Solicitada una aclaración en la Delegación de Hacienda, le informaron que hasta tanto no se reciba orden en sentido contrario tal número habría que pagarlo por aparecer premiado así en la lista oficial.

NUESTROS TELEFONOS:
Redacción: 20 12 80
Administración: 20 71 48

HOMBRES-BOLIDOS

por F. CASCAJO

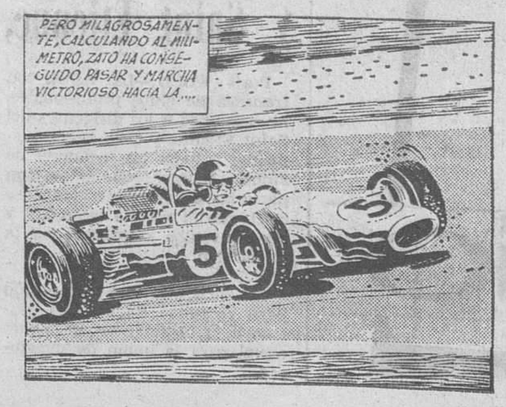

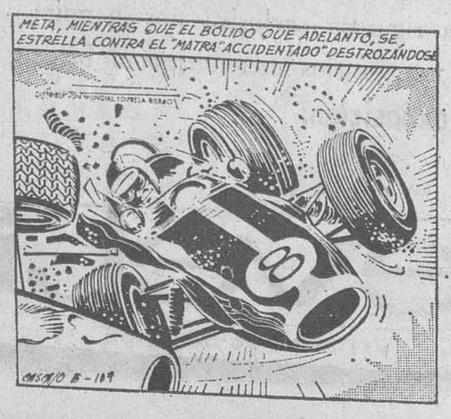

M.E.C.D. 2017

Quisicosas LOCALES

El proyecto para constituir una gran sociedad y habilitar espléndidas instalaciones deportivas en el recinto de "El Parral", no está olvidado.

Está sometido a sus trámites normales, que entrañan cierta complejidad, todo sigue adelante.

De momento sabemos que han sido cursados el correspondiente estudio y proyecto, relacionados con las instalaciones deportivas, a la Delegación Nacional de Educación Física y Deportes, recabando la aprobación y ayuda de ésta.

—o—

Con relación a algunas de las últimas viviendas que se han construído en Burgos, es digna de registrar la siguiente singular anécdota.

Un joven matrimonio acude a visitar lo que ha de ser su futuro hogar y uno de los componentes de la pareja exclama:

—¡Hombre, son bonitos estos armarios empotrados!

Y el guía que muestra el piso, aclara:

—¡Qué dice usted de armarios empotrados!. ¡Si son las habitaciones...!

—o—

En Málaga están contentos pues se ha adjudicado la construcción de un nuevo edificio destinado a Conservatorio profesional de Música. El importe del presupuesto se eleva a quince millones de pesetas.

Entonces, la pregunta surge espontánea: ¿Qué pasa con el proyecto de construcción de edificio del Conservatorio de Música "Antonio de Cabezón" de Burgos? ¿Está aprobado el proyecto? ¿Cuándo se subastan y adjudican las obras?. La Dirección general de Bellas Artes tiene la palabra.

—o—

De verdad que no resulta grato tener que volver sobre viejos temas de crítica local, acerca de aspectos más que archisabidos, pero no tenemos más remedio que insistir sobre la desidia que se observa en el arreglo de baches y cerramiento de zanjas.

Cierto que la comisión municipal de Obras tiene medios limitados y con ellos difícilmente pude multiplicarse, pero sólo con seguir el rastro de las aceras tendría un buen itinerario —dejando a salvo aquellos tramos, si es preciso, donde el subsuelo obligaría a trabajos de envergadura que deberían merecer tratamiento especial—, y por lo que se refiere a las empresas de servicios que abren zanjas la autoridad municipal debe, a nuestro juicio, mostrarse inflexible.

Nos informan que el Ayuntamiento si les exige una fianza para responder de la restauración del suelo alterado. Bueno, pues entonces, los agentes de la autoridad están obligados a que se restablezca el desequilibrio y a que se apresuren las obras de cierre de zanjas que no acaban de ser cubiertas del todo.

—o—

Varios amigos, de los muchos que tiene el monasterio de San Pedro de Cardeña, nos informan que los monjes están contentos por haber podido rematar casi practicamente toda la obra de restauración del monasterio afectado por el violento incendio que causó gravísimos destrozos, sobre todo en las cubiertas del tejado y en la zona conventual. Uno de esos signos es la puesta en marcha de la nueva factoría del licor "tizona".

—o—

Sabemos que por lo menos el dueño de un establecimiento comercial de la plaza de Vega, afectado por el proyecto de reforma urbana de esta zona, ha buscado ya nuevo local y está contento pues él y todos los demás a quienes comprenderán tales obras, podrán volver a la misma plaza de Vega una vez efectuada la modernización de ésta.

—o—

Cinco de la tarde. El coche-escalera de los bomberos aparece estacionado en el primer tramo de la avenida de Sanjurjo y como el servicio contra incendios siempre llama la atención en sentido alarmante, el público que pasa por la citada avenida se detiene para saber qué sucede. ¿están apagando un incendio?

Pues no, señores. Ni más ni menos lo que hace esta escalera móvil de los bomberos es auxiliar a los electricistas del Ayuntamiento que como carecen de escalera por estar averiada y no llegar la nueva que necesitan, tienen que recurrir a la ayuda del parque contra incendios, como único remedio para reparar lámparas en el servicio de alumbrado

Todo se explica, menos que los electricistas no tengan su propia escalera.

Martinillos

SEAT 1.500

BUEN ESTADO

Informes: Calle Cordón, 3, 4.º, derecha, de 2 a 4. Tfnos. 203852.

SEÑORITA

para oficina y mostrador con práctica de mecanografía y nociones de contabilidad, precisa establecimiento comercial de esta plaza. Edad: 16 a 18 años. Interesadas escribir al núm. 3.633. Referencia "Mecanógrafa" Apartado 140 Burgos.

(ROC. Núm. 1.506)

Entrevistas de nuestro Prelado con el gobernador civil y el alcalde de la ciudad

Ayer nuestro Rvdmo. arzobispo doctor don Segundo García de Sierra y Méndez acudió, a primera hora de la tarde al Gobierno Civil y fue recibido en su despacho oficial por el gobernador civil y jefe provincial del Movimiento, don Eladio Perlado Cadavieco con quien celebró una entrevista.

TAMBIEN SE ENTREVISTO CON EL ALCALDE

El arzobispo de la diócesis excelentísimo y reverendísimo señor doctor don Segundo García de Sierra y Méndez celebró ayer una entrevista con el alcalde de la ciudad don Fernando Dancausa en el despacho de la Sala de Jueces, cambiando impresiones sobre aspectos de interés común relacionados con la erección de nuevos templos parroquiales y escuelas de Formación profesional dependientes de la Iglesia.

Ordenación de nuevos sacerdotes burgaleses

A las nueve y media de la mañana de ayer el arzobispo Dr. García de Sierra y Méndez confirió las Sagradas Ordenes del Presbiterado a los hasta ahora diáconos del Seminario Mayor don Gaudencio del Olmo Renedo, don Carlos González Cristóbal, don Pedro Martín Pérez y don Fernando Arroyo Adrados.

La solemne ceremonia se celebró en la capilla del palacio episcopal y S. E. Rvdma. dirigió, al final, una fervorosa plática a los ordenandos, padres y familiares.

PISOS ECONOMICOS

Carretera de Arcos. Frente Barriada Ferroviaria. FACILIDADES. Informes: Constructora Alonso y Arteche, S. A. Melchor Prieto, 16-1.º y en obra.

Del 20 al 26 del actual se desarrollará la campaña internacional del alumbrado

Varios talleres burgaleses (capital y provincia) prestarán su servicio a los automovilistas

Durante siete días, del 20 al 26 del presente mes, se realizará en toda España la III Campaña Internacional del alumbrado, estableciéndose en las carreteras y ciudades puestos de revisión del sistema de alumbrado de vehículos, cuya prestación tendrá el doble carácter de voluntario y gratuíto. El número de revisiones efectuadas en las dos Campeñas anteriores y los resultados obtenidos en favor de una más segura circulación vial permite considerar que esta III Campaña del Alumbrado será objeto de una mayor colaboración por parte de los conductores atentos siempre a vigilar el buen estado de las luces de sus vehículos.

La Jefatura Central de Tráfico, a través de estas columnas, agradece pues, anticipada y públicamente, la cooperación de las empresas y Organismos que participan en la Campaña y, muy especialmente, la de los conductores cuyos vehículos se presten a la revisión consciente de que su ejemplo ayudará a lograr un tráfico mejor en calles y carreteras.

He aquí la relación de talleres y puestos que colaborarán en esta interesante Campeña; prestando su servicio gratuíto a los automovilistas:

Aranda de Duero. — Talleres "De la Puente"; Km. 154 de la carretera RN-1.

Horario: de 9 a 14 horas y de 16 a 17 horas, todos los días, excepto los domingos.

Burgos. — Talleres "Martín"; Km. 234 de la carretera RN-1. "Automoba, S. A.", en el kilómetro 237 de la carretera RN-1. Distribuidora "Morris" y "MG", calle Vitoria, núm. 29. Garaje Barrios, calle Vitoria núm. 109 (excepto tardes del sábado y domingos). Viuda de J. Andrés Ureta. Concesionario de DKW e IMOSA, Sanjurjo, 37.

Briviesca.—Garaje "Renault". en el kilómetro 279 de la carretera RN-1.

Miranda de Ebro. — Talleres electromecánicos "Soriano", en el kilómetro 317 de la carretera RN-1.

Subsector de Tráfico de la Guardia civil. — Días 20-21-22, en el kilómetro 30 de la carretera N-620 (Burgos-Portugal). Días 23-24-25-26, en la carretera RN-1, kilómetro 247 (Gasolinera Villafría).

El horario de todos estos servicios, en Burgos, Briviesca, Miranda y subsector de Tráfico de la Guardia civil será de 9 a 13 horas y de 15 a 17 horas, excepto tardes del domingo.

Nueva reunión sobre el plan de acción municipal

Desde las nueve y media de la mañana hasta cerca de la una de la tarde el alcalde de la ciudad señor Dancausa celebró ayer una reunión de trabajo con los funcionarios ponentes responsabilizados en el Plan coordinado de acción municipal sobre la base de los estudios encargados al respecto y para los cuales la Alcaldía fijó como fecha tope la del pasado viernes. Durante esta reunión se cambiaron impresiones y se hizo un examen general de estos trabajos, de singular importancia para la capital y que, virtualmente concluídos, pasan ahora al análisis directo del señor Dancausa, a fin de someterlos después a la Corporación municipal.

Jefatura provincial del Movimiento

«DIA DE JOSE ANTONIO Y DE LOS CAIDOS»

Los actos religiosos organizados para conmemorar el "Día de José Antonio y de los Caídos", como recuerdo emocionado e imperecedero a la memoria de los muertos por Dios y por España, serán, en nuestra ciudad, los siguientes:

Miércoles, 20:

A las 0 horas, Santo Rosario y responso ante la Cruz de los Caídos sita en la Catedral

—A las 12 horas, solemne funeral y responso por las almas de José Antonio Primo de Rivera y de todos los Caídos, en la S. I. C. B. M. Finalizado el funeral, se colocará una corona de laurel y se ofrecerán, simbólicamente, las cinco rosas, en homenaje y sentido recuerdo.

—A las 20 horas, en la iglesia parroquial de San Cosme y San Damián, se rezará el Santo Rosario, aplicado también por las almas de José Antonio y de los Caídos.

A todos estos actos quedan invitados los familiares de caídos, militantes de F. E. T. y de las JONS y público en general.

SUCESOS

Madrid (Cifra). — Resumen de accidentes.

Talavera de la Reina (Toledo). — Resultó muerto José Herrero Martín, de 36 años, al chocar el ciclomotor que conducía contra un automóvil.

—Málaga. — Antonio Sánchez pereció arrollado por un tren cuando cruzaba en motocicleta el paso a nivel sin guarda en la línea Córdoba - Málaga.

—Valencia. — Falleció Blas García Climent, de 78 años, arrollado por un ciclomotor en la carretera de Valencia a Paterna.

Alicante.— Falleció el niño de ocho años Manuel Bernabeu García, arrollado por un camión en la carretera de Cox a la Romana.

PERDIDAS POR VALOR DE CUARENTA MILLONES DE PESETAS, A CAUSA DE UN INCENDIO

Valencia (Logos).— Un violento incendio destruyó una fábrica de objetos de plástico instalada en Albalat de la Ribera. Desde los primeros momentos y debido a la fácil combustión de los materiales existentes en el edificio, el fuego adquirió enorme fuerza y proporciones. En los trabajos de extinción intervino, además de los servicios de Algemesí, Cullera y Alcira, el cuerpo de bomberos de Valencia. Pese a sus esfuerzos, la fábrica quedó completamente destruída.

El volumen de las pérdidas producidas es muy elevado y, aunque de momento no es posible fijarlo con exactitud, parece que se acerca a los cuarenta millones de pesetas. En cuanto a las causas del siniestro la impresión es de que fue debido a un cortocircuito.

MATA A SU MADRE

Alcalá La Real (Logos). — El demente Francisco Chica Pérez, de 31 años de edad, soltero, ha dado muerte a su madre María Pérez Serrano, de 64 años de edad, viuda, con una enorme estaca de encina.

La víctima ha sido encontrada en la cocina del domicilio totalmente ensangrentada por su hija y su yerno que viven en una casa contigua quienes al darse cuenta que la puerta del ganado se abría a deshora, miraron por la ventana de su domilio y al ver a Francisco le preguntaron que qué hacía y como no les contestó le llevaron a su domicilio y se encontraron con el horripilante parricidio.

GUANTES EPIFANIO

ASIGNACIONES FAMILIARES A LOS PENSIONISTAS DE LA SEGURIDAD SOCIAL

Con objeto de acreditar las asignaciones familiares que puedan corresponder a los pensionistas de la Seguridad Social deben éstos diligenciar el impreso modelo P-1 que les será facilitado por la Delegación de Mutualidades Laborales, Delegación y Agencias del Instituto Nacional de Previsión y Cajas de Ahorros, Sub Sucursales y Agencias.

En los indicados lugares se facilitarán instrucciones y aclaraciones que puedan precisar los interesados.

Se necesita portero

en el edificio del Banco de Bilbao, sin vivienda. Los interesados pueden dirigir solicitud a don Pacomio Arroyo. Apartados 45 y 78.—ARANDA DE DUERO.

SE NECESITA

pastor para ovejas. Trabajo en Burgos.
Informes:
UTECO
Lunes y martes de 12 a 1.

URGE COMPRAR

solar o finca edificable o casa antigua para derribo. Ofertas especificando situación, superficie y precio a la referencia "finca". Apartado 140. Burgos.

Constitución de la Asociación Folklórica «Danzas Burgalesas Justo del Río»

Aprobado el reglamento de la Asociación Folklórica "Danzas burgalesas Justo del Río", ha quedado constituída su Junta directiva en la siguiente forma:

Presidente, don José María González Marrón.

Vicepresidente, don Angel Lobato Márquez.

Secretaria, señorita Milagros Santamaría Martínez.

Tesorero-contador, don Julián del Río García.

Maestro-director, don Justo del Río Velasco.

Socios colaboradores, doña Amelia Andrés Maté y don Angel Martín Simón.

Socios activos, señorita Margarita Murga González, don José Luis Santamaría Charcán y don Emilio Castañeda González.

MERCERIA EPIFANIO

Gran concentración de jóvenes en San Gil

Mañana comenzará en esta parroquia la Semana sobre la Familia y la Juventud

Mañana, lunes, a las ocho y media de la tarde, dará comienzo la semana sobre la familia y la juventud en la parroquia de San Gil. Se abrirá la semana con una reunión de toda la juventud de la parroquia, siendo admitidos a partir de los 15 años de edad.

El objetivo de esta reunión es descubrir los problemas que existen en la familia para someterlos a estudio mediante diálogo entre padres e hijos en los días jueves y viernes de la próxima semana.

La parroquia de San Cosme fue la primera en celebrar esta semana. Sigue la de San Gil. Aquella ha facilitado sus trabajos y conclusiones para que sirvan como un fruto ya recogido. Queremos recordar como conclusiones de la primera semana la creación de pequeños grupos de padres e hijos que se reúnan periódicamente para que en la vida caminen más de acuerdo hacia una sociedad más cristiana, más responsable y más conscientes con la dignidad que dan los sacramentos a quienes les reciben. La segunda conclusión se refirió a la creación de un club para la juventud que ella misma ha pedido con un porcentaje abrumador. A este respecto queremos dar a conocer que se están recibiendo cantidades de dinero que nos vienen entregando con esta finalidad.

El secretario del Apostolado Seglar

MEDIAS EPIFANIO

✝

EL SEÑOR

D. Marciano Marín Muñoz

Falleció en el día de ayer, a los 42 años de edad, habiendo recibido los Santos Sacramentos y la Bendición de Su Santidad

D. E. P.

Sus apenados hermanos, doña Alejandra, don Ponciano, doña Emilia, doña Daniela y don Zósimo; hermanos políticos, tíos, sobrinos, primos y demás familia

RUEGAN una oración por su alma y la asistencia a las honras fúnebres y funeral que se celebrarán en la iglesia parroquial de LA ANUNCIACION, MAÑANA LUNES, a las ONCE y acto seguido la conducción del cadáver al Cementerio de San José.

Burgos, 17 de Noviembre de 1968.

"La Cruz". Gran Funeraria

✝

El novenario de rosarios y misas que dará comienzo el martes 19 del actual en la iglesia de la Merced (Padres Jesuítas), los primeros a las 8 menos cuarto de la tarde y las misas a las 8, será aplicado en sufragio del alma de

LA SEÑORA

D.ª Agustina López Pavón

Que falleció el día 30 del mes pasado

Q. E. P.D.

LA FAMILIA agradecerá la asistencia a dichos actos de caridad.

Burgos, 17 de Noviembre de 1968.

✝

EL SEÑOR

DON MIGUEL ESCORZA VICENTE

(ANTIGUO ENCARGADO DE FLHOMSA)

Falleció el día 16 de Noviembre de 1968, habiendo recibido los Santos Sacramentos y la Bendición de Su Santidad

Q. E. P. D.

LA DIRECCION, EMPLEADOS Y OBREROS DE FABRICAS LUCIA HOMBRIA, S. A. (COLCHON FLEX)

Al notificar tan sensible pérdida ruegan una oración por el eterno descanso de su alma, así como la asistencia a las honras fúnebres, que se celebrarán HOY, día 17, en la parroquia de la Anunciación, a las CUATRO Y MEDIA de la tarde y a continuación el entierro en el Cementerio de San José.

Por lo que les quedarán muy agradecidos.

Burgos. 17 de Noviembre de 1968.

✝

CUARTO ANIVERSARIO

LA SEÑORA

D.ª Carmen Barriomirón Hortigüela

Falleció en Burgos el 18 de Noviembre de 1964, a los 42 años de edad, confortada con los Santos Sacramentos y la Bendición de Su Santidad

(Q. E. P. D.)

Su esposo, don Gumersindo Barredo Ruiz-Capillas; hijos, Carmelo, Jesús María y Gumersindo-Jesús; madre, doña Cándida; hermanas, hermanos políticos y demás familia

Al recordar a sus amistades tan triste fecha, les ruegan una oración por su alma y la asistencia a alguna de las misas que se celebrarán mañana, día 18, en la Barriada Militar, a las 8,30; en Gamonal y Villayuda, a las 9; en el cementerio de San José, a las 10; funeral en San Lesmes (MM. Bernardas) a las 11 y en el Capiscol a las 7 de la tarde. El día 19 a las ocho en las RR. MM. Bernardas. Actos de piedad por los que les quedarán muy agradecidos.

✝

PRIMER ANIVERSARIO

EL SEÑOR

D. CESAR ORTEGA BARTOLOME

Falleció el 19 de Noviembre de 1967

(Q. E. P. D.)

Sus esposa, Paula Casado García; hijos, Evencio, Africa y Raquel; hijos políticos, Encarnación Alonso, Tomás Palacios y Jesús Solla; nietos, sobrinos y demás familia

Ruegan una oración por el eterno descanso de su alma y la asistencia al funeral que se celebrará el martes, día 19, a las diez de la mañana, en la iglesia parroquial de San Pedro de la Fuente, por cuya asistencia, les quedarán muy agradecidos.

Burgos, 17 de Noviembre de 1968

✝

EL SEÑOR

D. MIGUEL ESCORZA VICENTE

(ANTIGUO ENCARGADO DE FABRICAS LUCIA HOMBRIA, S. A.)

Falleció en el día de ayer, a los 68 años de edad, confortado con los Santos Sacramentos y la Bendición de Su Santidad

D. E. P.

Su resignada esposa, doña Baltasara Emperador Emperador; hijos, don Miguel y doña Pilar; hijos políticos, doña Lucía Llamo y don Jaime Calero; nietos; hermanos, don Pascual y don Julio (ausentes) y don Enrique; hermanos políticos; sobrinos, primos y demás familia

RUEGAN a sus amistades oraciones por el eterno descanso de su alma y la asistencia a las honras fúnebres y entierro que se celebrarán en la iglesia parroquial de LA ANUNCIACION DE NUESTRA SEÑORA, HOY, DOMINGO, a las CUATRO Y MEDIA, y seguidamente a la conducción del cadáver al Cementerio de San José. Actos de piedad por los que les anticipan las más sinceras gracias.

Vivía: Avenida del Cid, 29. Burgos, 17 de Noviembre de 1968.

"La Misericordia". Gran Funeraria.

ANTICIPACION DODGE 1969

Nuevos modelos Dodge, línea 69. Nuevos colores, nuevos detalles. Disfrute ahora de más poder aún. ¡Dodge 69!, más reprise, más confort, más distinción... mayor seguridad. ¡Lúzcalo!, su éxito lo merece. Triunfe más... pase más... suba más... corone con Dodge su triunfo profesional y social en 1969

DISTRIBUIDOR DE BARREIROS

Ditasa

BILBAO Gregorio Balparda, 1 Teléf. 32 7900 (5 lín.) — SAN SEBASTIAN Avda. Generalísimo, 18 Teléf. 12851 — PAMPLONA Navas de Tolosa, 3 Teléf. 225382 — BURGOS Vitoria, 31 Teléf. 204903

PANTALLA NEGRA DESCANSO VISUAL COMPLETO

En Burgos lo instala LIFE

Juan XXIII, número 15, bloque 5.º

Asistencia técnica garantizada

M.E.C.D. 2017

Hay muchos modos de ahorrar...

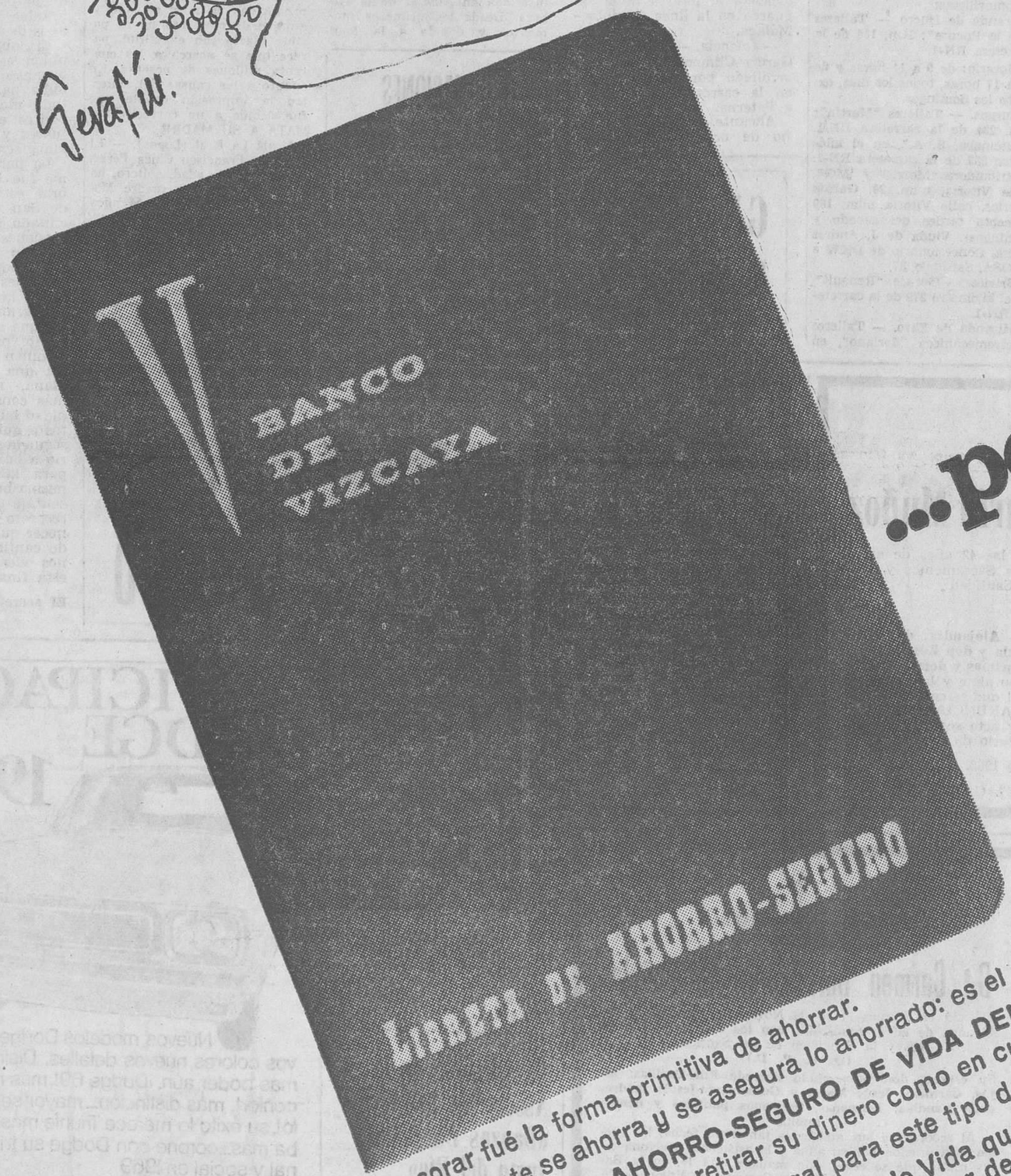

...pero este es el más seguro

Atesorar fué la forma primitiva de ahorrar.
Actualmente se ahorra y se asegura lo ahorrado: es el nuevo estilo
EN LA LIBRETA AHORRO-SEGURO DE VIDA DEL BANCO DE VIZCAYA:

* Vd. puede ingresar y retirar su dinero como en cualquier libreta de ahorro ordinaria.
* Percibe el interés máximo legal para este tipo de libretas, 2,5 % anual.
* Vd. está respaldado por un Seguro de Vida que puede ser equivalente a doblar su capital o triplicarlo en caso de accidente, en favor de quien designe como beneficiario.
* Los límites máximos de este Seguro son 250.000 ptas. en el de Vida y otro tanto más en el de Accidente.
* Y todo ello lo consigue por una muy reducida prima.

Ahorre «al nuevo estilo». Abra Vd. también su **LIBRETA DE AHORRO-SEGURO DE VIDA EN EL BANCO DE VIZCAYA.**
Le informaremos más detalladamente en nuestras Oficinas o, si lo prefiere, personalmente en su propia casa.

DANIS

BANCO DE VIZCAYA Apartado 115 - Bilbao
Deseo recibir información más detallada sobre las ventajas del AHORRO-SEGURO DE VIDA.
Nombre .....
Domicilio .....
Población .....
Provincia .....

RELLENE Y ENVIE ESTE CUPON

BANCO DE VIZCAYA

EL BANCO QUE SIRVE A TODOS

Aprobado por el Banco de España con el n.º 7283/2

M.E.C.D. 2017

CASI SIETE MIL ALUMNOS SE HAN MATRICULADO EN LA ESCUELA PROFESIONAL DE COMERCIO DE BURGOS, DESDE SU FUNDACION

★ De sus aulas salieron ya 464 graduados de títulos técnicos y profesionales de aplicación práctica

★ En la actualidad se precisan unas oficinas mercantiles, sala de mecanización contable, biblioteca más nutrida campo de deportes, sala para los alumnos y un salón de conferencias, capaz para los actos académicos

Entrevista con el director del Centro, D. Ernesto Ruiz y G. de Linares

UNO de los importantes Centros de Enseñanza Superior con que cuenta hoy Burgos, es, sin duda alguna, la Escuela Profesional de Comercio, cuyos alumnos están encuadrados en el Sindicato Español Universitario y tienen acceso a las milicias de los Ejércitos de Tierra, Mar y Aire. Y a sabiendas del interés que el conocimiento de este Centro tiene para nuestros lectores, nos hemos entrevistado con el director, don Ernesto Ruiz y G. de Linares, nuestro colaborador y amigo, quien amablemente ha respondido a nuestras preguntas.

—¿Cuándo se fundó la Escuela de Comercio y cuáles fueron sus primeras actuaciones?

—La Escuela de Comercio de Burgos ha cumplido ya veintiún años de actuación docente. Nació como consecuencia de las activas y acertadas gestiones llevadas a cabo por las Excmas. Corporaciones locales, que culminararon en la Orden funcional del Ministerio de Educación Nacional —hoy de Educación y Ciencia—, de 2 de Agosto de 1947. Ahora bien; en la Escuela no se cursó en un principio más que el primer año del período preparatorio, y luego,, en años sucesivos, se fueron ampliando los estudios hasta completar los cinco cursos que integraban entonces el Grado Pericial, y que hoy, de acuerdo con el plan de 16 de Marzo de 1956, ha quedado reducido a tres años. Posteriormente, por Orden de 25 de Marzo de 1954, se ampliaron los estudios al Grado Profesional, adquiriendo con ello el rango de Centro de Enseñanza Superior, para el que se admitió matrícula en el curso 1954-1955. Con ello a Escuela adquirió la denominación de Escuela Profesional de Comercio, que conserva en la actualidad, siendo similar, en categoría, a las de Madrid, Barcelona, Bilbao y Salamanca, entre otras.

—¿Han pasado muchos alumnos por la Escuela?

—Muchos, desde luego. En proporción, más que en algunas escuelas de mayor tradición académica, pues tenemos más alumnos que las Escuelas de Granada, Huelva, Lugo, Pontevedra, Logroño, Málaga, Ciudad Real, Badajoz, Castellón, Vitoria, Córdoba, Almería y Orense. Así, desde la fundación del Centro se han matriculado en él 6.816 alumnos —1.233 muchachas y 5.583 alumnos—, habiéndose efectuado más de 47.000 exámenes en los cursos de los Grados Pericial y Profesional. El porcentaje medio de las alumnas es aproximadamente, de un 20 por 100 —el índice nacional del alumnado femenino es del 36 por 100—, si bien este coeficiente tiende a aumentar en los últimos años.

—¿Cuántos alumnos se han graduado en la Escuela?

—Hasta la fecha han obtenido los títulos de Perito y de Profesor mercantil, 464 alumnos. De esta cifra corresponden 337 al Peritaje y 127 al Profesorado. Es decir, que se han graduado 337 Peritos y 127 Profesores Mercantiles, muchos de los cuales han alcanzado puestos destacados en empresas privadas y en diferentes cargos de la Administración Local y Central. Frecuentemente, además, son solicitados a esta Dirección nombres de ex-alumnos del Centro, para su colocación en empresas comerciales o industriales.

—¿A qué atribuye usted, señor director, el éxito creciente de la Escuela de Comercio?

—Las causas que han contribuído a la afirmación y consolidación de la Escuela de Comercio en nuestra ciudad, son de dos clases: unas, de tipo nacional, que se refieren a la necesidad en que se encuentra la juventud en nuestros días de ponerse pronto en condiciones de actuar profesionalmente. Y esta capacitación puede adquirirse en nuestros centros, donde no se expiden títulos o diplomas medios para ingresar en centros universitarios —excepto para la Facultad de Ciencias Económicas—, sino que proveemos a los Graduados de títulos técnicos y profesionales de aplicación práctica e inmediata. La proyección social de la carrera de Comercio es cada vez mayor en el ámbito nacional, pues son muy variadas las actividades y las misiones llamadas a cumplir por los técnicos comerciales. Y las otras causas, estas de carácter local, se refieren a la transformación económica —industrial comercial, financiera y de servicios— experimentada por Burgos durante los últimos años, especialmente desde la creación del Polo de Promoción Industrial, que ha producido un cambio apreciable en la estructura socio-económica burgalesa y creado una nueva mentalidad: en los empresarios, en los obreros, en el ciudadano medio y en las instituciones. Y estas son las razones, principalmente, de que todos los años acudan a nuestras aulas nuevas promociones de alumnos. La necesidad de la Escuela era, pues, evidente.

Además, el Plan de estabilización del año 1959 y el primer Plan de Desarrollo han puesto de manifiesto la imperiosa necesidad que tiene la Empresa de contar en sus cuadros de mando con personal técnico debidamente capacitado; y las promociones que salen de las Escuelas de Comercio, tanto de Peritos como de Profesores, son totalmente insuficientes para atender la urgente y angustiosa demanda de técnicos comerciales, circunstancia ésta que conocen muy bien, no sólo los Directores de las Escuelas de Comercio, sino el público en general, por los anuncios que se leen en la Prensa de toda España ofreciendo trabajo a nuestros graduados.

—¿Es cierto, Sr. Director, que ha descendido el alumnado en las Escuelas de Comercio?

—Efectivamente. El número de alumnos ha bajado en forma alarmante. Desde la cifra de 60.000 alumnos que llegó a haber en las Escuelas de Comercio en el curso 1947-1948, hasta los 20.829 del curso 1965-1966, se aprecia una baja del 66 por 100 de la matrícula en nuestros Centros, lo que hay que achacar a varias causas. En primer lugar, la excesiva proliferación de sus planes de estudio. Así, si prescindimos de los tres del siglo pasado —1850, 1857 y 1887— y examinamos las reformas habidas en el presente siglo, observamos que han aparecido en la Gaceta de Madrid y en el Boletín Oficial del Estado, en el período 1900-1968, diez planes de estudios distintos: los de 1901, 1903, 1910, 1912, 1915, primera reforma de 1922, segunda reforma de 1922, Estatuto de 1925, reforma de 1953, y la última, vigente hoy, de 16 de Marzo de 1956. Y si hacemos un cálculo medio de las reformas de estos 68 años, resulta que cada plan ha tenido una vigencia aproximada de casi siete años; la cual indica ya su inestabilidad, pues apenas terminaba una promoción de estudios con arrego a un plan, ya asomaba por el horizonte académico otro plan nuevo, con ideas diferentes y régimen distinto. Mas este cálculo que acabo de hacer indica la superficialidad de los promedios en materia estadística, porque de todas estas reformas: la de 1901 duró dos años; la de 1912, tres; la de 1915, siete; la de 1922, treinta y un años, y la de 1953 tuvo vigencia de dos años y medio. Todo lo cual se prestaría a no pocos juicios y comentarios.

En segundo lugar, para el ingreso en nuestras Escuelas se exige ahora el Bachillerato Elemental o el Laboral, que impuso la reforma de 1956, lo que constituye un obstáculo para muchos jóvenes que no poseen ninguno de dichos títulos, aunque es evidente la mejor formación con que los alumnos vienen a nuestros centros. Y sobre esto he de hacer pública cierta facilidad que una Orden ministerial concede a los Bachilleres elementales o laborales, quienes pueden ingresar directamente en las Escuelas de Comercio aunque no tengan aprobada la reválida correspondiente. Y en tercer lugar, los estudios de Comercio no son ya una «carrerita» corta, fácil, sino una carrera de cuerpo entero, de porvenir y de gran proyección social. Muchos se dan cuenta de que el comerciante no es sólo el que ha de llevar un libro de Caja por Debe y Haber, el que ha de cuidar de la compra de unas mercancías y venderlas luego más caras. La función comercial, y lo que se resuelve en nuestras Escuelas, es bastante más que esto: es la función económica total del mercado, en su estructura, dinamismo y consecuencias; así se ve que el «arquitecto» que construye la empresa —pivote fundamental de la economía capitalista—, es el que se forma y sale de las Escuelas de Comercio. Y que el Ingeniero Comercial, que conoce el mecanismo del mercado —que es al fin y al cabo la economía misma—, es el que sale de nuestros centros. De aquí que los hechos hayan confirmado el éxito de nuestros titulares en lo que ahora se llama la microeconomía.

En realidad, las enseñanzas mercantiles tienen como finalidad proporcionar una formación básica a los alumnos que las cursan, y prepararles para las actividades profesionales de índole económico-mercantil y administrativa, según la ley de 17 de Julio de 1953 sobre Ordenación de las Enseñanzas Económicas y Comerciales.

—¿Es cierto, según se dice, que la creación de las Facultades de Ciencias Económicas ha contribuído a la deserción de algunos alumnos de las Escuelas de Comercio?

A mi juicio, no. La creación de la Facultad de Ciencias Económicas en el año 1944, según se decía en el preámbulo de la Ley funcional, tenía un carácter bien señalado. Como la Economía se divide hoy en dos ramas perfectamente delimitadas, el sector de la Economía pública y el de la Economía privada, la Facultad se creó preferentemente para atender una necesidad que en España estaba insatisfecha: la de formar economistas que habrían de ir al sector de la economía pública; pero el otro sector, el de la Economía privada, de la empresa, estaba ya entonces atendido por las Escuelas de Comercio. Ello hace posible cierta coordinación y armonía entre ambos estudios. Y como dijo D. José Ibáñez Martín, las dos carreras se complementan y pueden mantener su autonomía. El campo de la economía es tan extenso hoy, que no solamente no caben inquietudes de rivalidad profesional, sino que se multiplicarán las posibilidades de actuación profesional de todos los técnicos en Economía.

—¿Estima usted, Sr. Linares, que la carera de Comercio está completamente adaptada a las necesidades del desarrollo económico de nuestra época?

Con ser mucho lo que se ha hecho, tenemos que decir que todavía hay metas por alcanzar. Así, nuestra Carrera está pidiendo a gritos una reestructuración del plan de estudios, de los títulos académicos y del sistema pedagógico. En nuestros estudios, ni están todas las que debieran ser —me refiero a las asignaturas—, ni son todas las que están, teniendo en cuenta la primacía de la función comercial en la empresa moderna. Por ello sería conveniente, salvo mejores criterios, introducir en el Plan de estudios, en la reforma que se proyecta, las siguientes materias, que nosotros consideramos básicas para todo técnico comercial: Contabilidad mecanizada, Control presupuestaria, Contabilidad de costos, Estudios de Marketing, Dirección comercial, Psicología aplicada, Promoción y Organización empresarial, industrial y comercial, Investigación operativa, Proceso de datos —ordenadores y mecanización administrativa—, Técnicas del comercio exterior, Análisis microeconómico, Auditoría, Política monetaria y crediticia y Derecho administrativo.

Además, sería conveniente la implantación obligatoria y en toda su amplitud del método de «seminario», principalmente en el profesorado mercantil, que encontramos instituído en casi todas las Universidades comerciales del extranjero, teniendo por objeto habituar a los escolares a la plicación personal directa de los principios científicos. Para ello, sería altamente beneficioso en la formación del hombre de empresa, el desarrollo de la enseñanza en varios ciclos teóricos y prácticos, tales como: ciclo matemático, ciclo económico, ciclo jurídico, ciclo técnico, ciclo mercatológico, ciclo lingüístico, ciclo taquimecanográfico, ciclo psicológico y ciclo estenotípico. Así, nuestros estudios serían una armoniosa combinación entre la ciencia y su aplicación, teniendo como norma fundamental el pensamiento de Montaigne: «Hay que forjar la cabeza de los alumnos y no simplemente amueblarla».

—El emplazamiento actual de la Escuela de Comercio, ¿responde a las exigencias de un centro docente moderno?

—En realidad, no, pues a pesar de las reformas efectuadas, carecemos de ciertos servicios. La Escuela se encuentra situada en el antiguo Convento de San Agustín, el cual posee un magnífico claustro de estilo gótico, con cierto ambiente académico. Según la tradición, en este antiquísimo monasterio se veneró a imagen del Santísimo Cristo de Burgos, que hoy día está en la Catedral. También, y según las crónicas, Felipe II y la Infanta doña Clara Eugenia se alojaron en este edificio, durante un mes, en el año 1592, con objeto de visitar al Santísimo Cristo.

Ahora bien; desde la instalación de la Escuela en dicho emplazamiento hemos llevado a cabo en él grandes e importantes reformas. Las primeras obras de adaptación se hicieron a cargo de las Corporaciones Locales, y luego, cuando el Estado se hizo cargo de los gastos del personal docente numerario y de conservación, se efectuaron con cargo al Ministerio las siguientes obras y adquisiciones: instalación de la calefacción, que era una necesidad inaplazable; adaptación del despacho del Secretario; instalación de la Sala de Profesores y de nuevas oficinas de Secretaría; creación del Archivo del Centro; acondicionamiento de nuevas aulas; dotación de la Biblioteca, que cuenta con un fondo de unas 3.000 obras de Economía, Matemática pura y Financiera, Contabilidad, Derecho, Administración de Empresas, Literatura, Idiomas, Filosofía Geografía económica, etc., etc., y que es una de las mejores de todas las Escuelas de Comercio de España.

—¿Continúan apoyando las Corporaciones Locales a la Escuela de Comercio?

—Desde luego. Tanto la Diputación Provincial como el Ayuntamiento, cuyos desvelos en la creación del Centro fueron decisivos, siguen consignando anualmente en sus presupuestos sendas subvenciones para el personal docente auxiliar, administrativo y subalterno, por cuyo motivo la Escuela de Comercio tiene contraída con dichas Corporaciones una deuda de gratitud, que siempre me ha sido muy grato proclamar.

—Por último, ¿considera usted, Sr. Director, que se han logrado todas las metas en la carera de Comercio y en la Escuela de Burgos?

—En modo alguno. Estimo, como le he dicho antes, que los estudios de Comercio están en una fase de reestructuración. Hay mucho que hacer todavía, mucho camino que recorrer para la ordenación de una didáctica más conveniente. Por eso no estamos ante una meta final, pues el camino del progreso no tiene metas finales. En los afanes de los hombres, como en las inquietudes del pensamiento, no hay más que metas temporales. Yo desearía para nuestro Centro un nuevo edificio, el establecimiento de una oficina mercantil, una biblioteca más nutrida, un campo de deportes, una sala de mecanización contable, una capilla y un salón de conferencias, capaz para los actos académicos. Y quisiera también para la carrera, para nuestros estudios, una mayor protección escolar, mayor número de becas, para hacer efectivo el principio de igualdad de oportunidades, con arreglo a las condiciones y a la capacidad de cada escolar, pues la explotación de los recursos intelectuales es acaso la más provechosa de las que un país puede llevar a cabo, y las inversiones que requiere pueden situarse entre las más rentables. Porque la educación y la economía deben auxiliarse de manera recíproca, y la iniciativa puede partir de una o de otra, ya que sin un buen sistema educativo no hay prosperidad económica, y sin ésta no se desarrollaría tampoco la educación.

La Escuela de Comercio de Burgos quiere, en definitiva, contribuir, aunque sea modestamente, al engrandecimiento cultural y al desarrollo económico de nuestra Ciudad y de España.

—Muy agradecidos a su amabilidad informativa y que esos deseos suyos tengan pronto realidad.

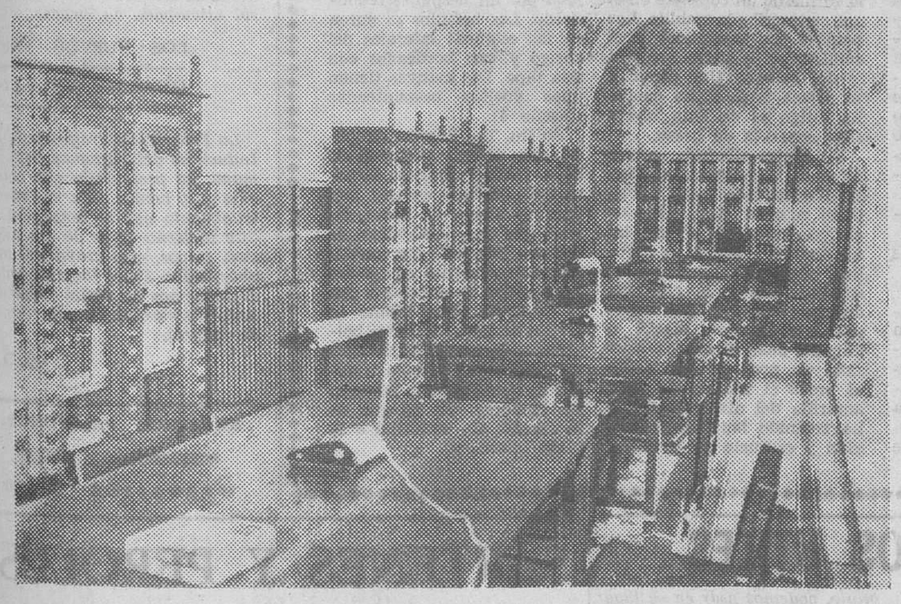

Aspecto parcial de la espaciosa y moderna biblioteca de la Escuela Profesional de Comercio, que cuenta con un fondo de más de tres mil volúmenes. — (Foto FEDE).

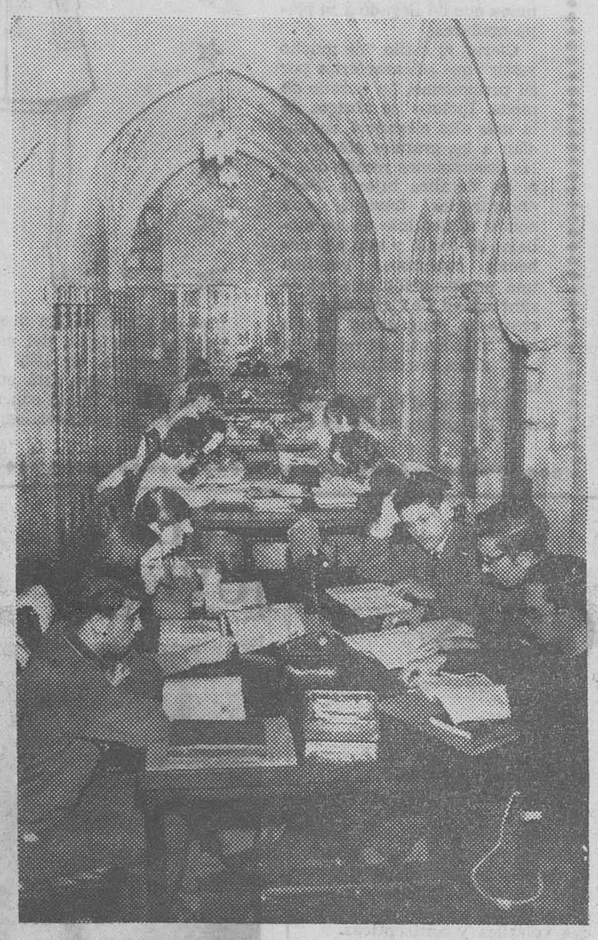

Alumnos de Peritaje y Profesorado repasan sus lecciones en la magnífica biblioteca con que cuenta, a partir de este curso, la Escuela Profesional de Comercio. — (Foto FEDE)

NUESTROS TELEFONOS

Redacción: 201280 - Administración: 207148

ROSA DE LOS VIENTOS

EL JURISCONSULTO Y LOS PRIMOGENITOS

Por Angeles VILLARTA

EN Roma ha sido detenido por los "carabinieri" el jefe de una organización clandestina de falsificadores. Cuando se habla de falsificadores la gente piensa en unos individuos tenebrosos escondidos en casuchas y bodegas que, con prensas, unas planchas y unos ácidos, se dedican a hacerle la competencia al Gobierno y que son capaces de fabricar billetes de mil pesetas, que a ellos les vienen a salir a unos siete reales el ejemplar.

El industrial a quien acaban de poner a la sombra no falsificaba billetes. Es más: se hubiera irritado muchísimo si alguno de sus clientes hubiese pretendido encajarle uno falso, lo que demuestra que la gente no anda bien de congruencia, porque si lo que él daba eran títulos falsos ¿por qué exigía que la moneda no lo fuera?

La organización se había especializado en la fabricación de títulos académicos de las Universidades de Roma, Génova, Bari y Milán.

Ludovico Tadolivi lo mismo fabricaba un médico, que un ingeniero, que un abogado. Para él no había Facultad que se le resistiese. Hombre sencillo, podía haber acumulado toda clase de títulos académicos, y, sin embargo, se contentaba con ser representante de comercio.

Ha confesado que vendía los títulos y no ha hecho ningún misterio acerca de las tarifas que aplicaba en un negocio, que oscilaba entre las ochocientas y un millón doscientas mil liras, según la cantidad de sobresalientes que el comprador quisiera obtener.

Desde un punto de vista comercial resultaba más barato, y desde luego mucho más cómodo, graduarse con Ludovico que con la Universidad. En el millón de liras, precio medio, estaban incluídos derechos de matrículas, libros y seis o siete años de patrona.

Veinte personas, deseosas de mejorar su condición social, adquisieron títulos académicos.

A los veinte los han detenido. Entre ellos figuraba un cantante lírico, siciliano, de cincuenta y tres años de edad, que había adquirido un falso diploma de doctor en Medicina y Cirugía. Alguien supondrá que lo que compró fue una patente de corso para mandar al otro mundo a sus contemporáneos. Se equivoca quien lo piense.

Hizo una brillante carrera en la Medicina. Tanta, que corrió la fama de que era un profesor de dietética formidable, y la Dirección del Centro de Endocrinología para la Cura de la Obesidad le nombró su médico, con un excelente sueldo y una prima por cada kilo de peso que hacía perder a los clientes.

No sólo ha sido procesado por intrusismo en la profesión y uso de documentación falsa, sino por amenazas a mano armada contra un miembro de la organización de los Títulos Académicos a Gusto del Consumidor, maestro de escuela Alberto Toliano, con quien tuvo unas palabras, y a poco también unos funerales, porque estuvo a punto de sacarle al sol el paquete intestinal.

Al maestro, cuchillada.

Toliano también ha sido denunciado por contumacia en falsedades y falsificación de documentos públicos.

La Policía tiene interés en averiguar qué otros caballeros están complicados en el negocio.

La operación de los "carabinieri" comenzó porque uno de los laureados era una persona torpe. Si todos hubieran sido idóneos, la fábrica de abogados y médicos continuaría funcionando, lo que hubiera tenido por consecuencia que, en Italia, habría centenares de galenos mejores que Pasteur y de glorias del foro.

Una empresa comercial había contratado hacía tiempo los servicios de un jurisconsulto, confiándole asuntos de gran importancia, pero el letrado resultó ser un iletrado. Cometía tantos errores en la interpretación del Código, que el jefe de la casa comercial pensó que tal vez no fuese un abogado, sino un albañil que había aprendido a decir minuta, honorarios, juicio oral y testamentaría, que son las cosas que suelen decir los abogados.

Un día le preguntó:

—¿Usted sabe poner ladrillos?

—No, señor.

—Entonces, ¿no es usted albañil?

—No, señor.

—¿Y usted sabe lo que significa primogénito?

—¡Hombre! Primogénito es un señor que protesta una letra de cambio.

El jefe de la empresa no se quedó muy convencido de que todos los señores que protestan letras de cambio fuesen primogénitos, porque entonces el Mundo pulularía de primogénitos.

Lo consultó con altas autoridades en la materia, las cuales, después de mirar el diccionario, le dijeron que no, le hablaron de Esaú y de Jacob y le armaron un lío a cuenta de un plato de lentejas que se había comido no se sabe quién, pero de lo que deducían que primogénitos no son los que protestan letras de cambio, sino los que comen lentejas.

Al "abogado" le invitaron a que enseñase el título. Sometido a examen por parte de los peritos en títulos, descubieron que se trataba de una hábil falsificación.

TALLERES GRAFICOS

"DIARIO DE BURGOS"

TRABAJOS A TODO COLOR EN

OFFSET

PRESUPUESTOS VENTAJOSOS

Talleres Graficos Diario de Burgos

Vitoria, 13 — Telf. 202852. — Apartado 46

BURGOS

CONSAGRACION DE UN OBISPO EN COSTA DE MARFIL

Se ha celebrado en Abidjam, capital de Costa del Marfil, la solemne ceremonia religiosa de la consagración del obispo monseñor Agré. En esta foto le vemos, postrado, durante las ceremonias litúrgicas. — (foto FIEL)

M.E.C.D. 2017

LA BLUSA, PRENDA INDISPENSABLE

Las blusas han vuelto a irrumpir con extraordinaria fuerza en la moda del presente otoño. Comodín utilísimo en todo vestuario, las blusas presentan ahora características muy nuevas. En general, cabría decir que todas ellas comportan un aire departivo, puesto que han entrado de lleno en las costumbres de la mujer moderna, adaptándose a este hábito cada día más extendido de la vida al aire libre, del desplazamiento continuado y del requerimiento de versatilidad y confort.

Es por ello que las blusas de algodón cuentan con la preferencia de la mujer moderna. Citemos las blusas de fino terciopelo o pana de algodón en primer lugar, que junto a las de franela constituyen las grandes "vedettes" del fin de semana. Las sargas, los popelines y otros tipos de tejidos de algodón, algunos ligeradamente perchados por una o ambas caras, constituyen otros tipos extensamente representados en esta tendencia tan actual.

Blusa en batista de algodón con adorno de encaje

NUESTROS TELEFONOS:

REDACCION: 20 12 80

ADMINISTRACION: 20 71 48

LA HORA DE LA MUJER

MODAS - RECETAS CULINARIAS - CRONICAS - CONSEJOS - BELLEZA

PARIS, LA MUJER Y LA MODA

GRANDES INNOVACIONES EN LOS ABRIGOS 1968

Por Guylene GUIDEZ

(De los servicios especiales de "Efe")

ESTE año no hay grandes innovaciones en el dominio de los abrigos de invierno, en el que no impera ninguna idea particular. La línea y los estilos de los modelos son conocidos, "ya vistos". No obstante como sea que la costura va siempre progresando, tanto desde el punto de vista técnico como estético, "lo visto" ha sido perfeccionado, precisado. Es una moda que ha llegado a su plena madurez.

Cierto, el estilo "de mucho vestir" que se caracteriza por su preciosismo, ha pasado de moda. Incluso los abrigos de la más alta elegancia, renuncian a los grandes efectos, a las decoraciones recargadas y a los detalles lujosos. Para encontrarlos tenemos que acudir al dominio de los modelos de coctel y aun ahí debemos comprobar también una preocupación general de simplicidad, de rigor, una desenvoltura y un estilo juvenil que finalmente coresponden a la nueva mentalidad femenina.

El retorno al "taller indicado" ha generalizado el empleo de cinturón. Un detalle muy característico del estilo otoño-invierno de 1968 que conviene destacar está constituído por el cuello con anchas solapas redondeadas, como pétalos de flor.

Tres estilos de abrigos caracterizan las colecciones de otoño e invierno de la alta costura de esta temporada. Uno de ellos, quizá el más frecuente, es el gabán 7/8, liso y tubular, sin bolsillos y piezas inútiles que se lleva generalmente sobre un falda del mismo tejido. La confección ha retenido el principio. Por las calles veremos, pues, muchos abrigos en forma de gabán, acompañados de sus faldas, casi iguales al modelo de Nina Ricci (diseño 1). Aquí, el abrigo es 9/10 y sólo deja asomar unos centímetros de falda. El conjunto es la tweed formando espiga, gris y blanco de pura lana cardada de Raimon. Un doble abotonado de botones-bolas gris acero cierra el atuendo. Los bolsillos están aplicados y un pequeño bolsillo de forma chaleco adorna el busto. El cuello sastre con solapas redondeadas da unas líneas más suaves al escote.

Los redingotes, que en realidad nunca desaparecieron totalmente del mercado, vuelven a estar muy en boga este año. Es un estilo que la línea general de la temporada "ajustado-ancho" debía inevitablemente implantar de nuevo. Los redingotes tienen un busto muy menudo y una falda que se ensancha más o menos a partir del talle. El abotonado, muy ecléctivo, es cruzado, recto, o bien está disimulado bajo una tapa, en los más nuevos. Algunos redingotes están estructurados por unas piezas sutiles y muy estudiadas. Tal es el caso de ciertos modelos de Ungaro, Courreges y también de Christian Dior, que es el creador de este modelo (diseño 2) La pieza de la espalda tiene la forma de un corselete en el que se inscribe la trabilla. Los botones son cuadrados y el cuello-tubo se cierra mediante dos botones. Una capucha va fijada bajo dicho cuello. El abrigo es de lana reversible amarilla de Lesur.

El abrigo-albornoz estuvo de moda hace unos diez años. Esta temporada inicia un tímido retorno. Esta clase de abrigos realizados en una lana flexible y suave, se enrollan como un albornoz y se sujetan como un cinturón anudado adelante. Sus mangas son siempre raglán o kimono. Jean Patou ha pensado un poco en este estilo al crear el modelo de lana amarilla del diseño 3. De él ha retenido las mangas raglán y el vuelo de la falda, pero ha preferido dotarlo de un cinturón con hebilla que ajusta el talle ya que se desliza por unas tiritas. Un doble abotonado con botones dorados cierra el delantero hasta el talle. Los bolsillos gigantescos tienen aberturas verticales y el cuello es recto (diseño 3).

El modelo de Courreges es aun otro redingote y ha sido realizado en otoman de nylon Qiana, en los tonos rosa claro. Detalle divertido: la forma de los bolsillos, dibujada por un pespunte redondeado. Los bolsillos se abren en las costuras laterales del abrigo y van bordeados con una tapa. Las mangas tienen unas vueltas pespunteadas (diseño 4).

En fin, Ted Lapidus propone este abrigo acompañado de su falda de franela de pura lana peinada escocés, gris pardo y blanco de Leleu, cerrado por una doble hilera de botones. El cuello con anchas solapas se adorna con cuero a juego con el casquete y con el cinturón. Este último se desliza de unos inmensos bolsillos aplicados. Las mangas van montadas y unas trabillas de cuero marrón adornan los hombros. Un pliegue en la espalda da amplitud a la falda (diseño 5).

Tres noticias desde París

EL NUEVO ALMACEN DE DIOR-PARLY :—:

Christian Dior abrirá su primera sucursal, a finales de Marzo de 1970, en la aglomeración satólite de la capital francesa que pretende ser un barrio elegante y refinado. Nos referimos a Parly II, la nueva ciudad que se está construyendo en las cercanías de Paris. Dior será el único modista instalado en Parly II en una arteria reservada exclusivamente al comercio de lujo, en un decorado diferente del decorado clásico (gris, blanco y rojo) de la avenida Montaigne, un decorado futurista cuyos elementos serán los materiales más modernos y que resultará una imitación del nuevo decorado de la casa madre, Dior-Montaigne, que tiene igualmente que hacer piel nueva más o menos hacia la misma época. En la casa Dior-Parly se encontrará toda la confección "boutique" con la marca "Miss Dior", todos los accesorios y un departamento "baby-Dior" así como departamento para hombres. Serán organizadas unas presentaciones de modelos para permitir que los clientes locales escojan sus modelos preferidos.

MODELOS DE PIELES PARA CABALLEROS

En las colecciones de modelos de pieles no se olvida a los hombres. Estos llevarán, el próximo invierno, anchos gabanes de murmel natural, largas chaquetas de lobo inspiradas en las que llevaban los automovilistas de 1900, gabanes de astrakán e incluso el conjunto del perfecto Sherlock Holmes constituido por un gabán con capa y casquete de doble visera de murmel natural estampado en escocés.

LOS NUEVOS PARAGUAS :—: :—: :—: :—:

La Federación Francesa de las Industrias del Paraguas, esta semana, ha presentado una colección muy bonita. Ella nos revela igualmente que la tendencia de este invierno es la de los paraguas largos, más grandes y más abombados. Entre las novedades, destaquemos en nylón "multilobado" tornasolado, que parece seda natural.

G. G.

NUESTROS TELEFONOS:

Administración 20 71 48

Redacción 20 12 80

De cara a los fríos del invierno...

LOS DIEZ TRUCOS ESENCIALES PARA TENER CALOR

● Lo que toda mujer debe tener presente en estas fechas

EL frío arrecia. El aire helado hace padecer y causa dolor en las manos, los pies, las orejas, la nariz, etc.

El organismo está expuesto a catarros, reumas, enfriamientos. Lo primero que se debe hacer para combatir el frío es ingerir azúcares y grasas. Y, naturalmente, abrigarse bien. Pero vamos a consignar aquí diez trucos que ayudan mucho a pasar el invierno sin dificultades.

LOS PIES

Se tiene la impresión de que están hinchados. Es conveniente poner plantilla al calzado, para preservar al pie de toda humedad.

LA CINTURA

Cuando se atraviesa una calle expuesta al viento frío, este parece sentirse más en el talle. Es necesario vestir una camisa que ajuste bien a la cintura y que sea de franela, para protección del vientre y los riñones, que siempre han de estar al calor.

El frío en el abdómen provoca espasmos digestivos y crisis de constipados que debilitan la resistencia que hay que ofrecer a la gripe y al reuma.

LA NARIZ

Con el frío la nariz parece que se quema. El aire helado penetra en ella y lastima las mucosas de los cornetes. Con ello hay una pérdida evidente de calorías.

Antes de salir de casa hay que meter en cada fosa nasal una bolita de glicerina e inspirar profundamente al mismo tiempo que con la punta de los dedos se cierra la nariz. Esta quedará bien lubrificada.

LAS MANOS

Duelen mucho con el frío. Para restablecer en ellas la circulación y, sobre todo en los dedos, crúcese de brazos y dese golpes en los costados. Contraiga los músculos pectorales y agite los brazos como si fueran alas. Estos dos ejercicios restablecerán la circulación en pocos segundos.

LAS OREJAS

Ricas en vasos sanguineos y siempre inmóviles, las orejas son muy vulnerables al frío.

Una bufanda, un gorro de lana, preservan de él. Es buen truco darse fricciones de agua de colonia en las orejas antes de salir de casa. De todos modos, el pelo de la mujer tapa las orejas, por corto que se lleve. También es truco conveniente pellizcar los lóbulos, para que la sangre no se detenga y circule.

LOS LABIOS

Los labios abiertos, rajados, heridos, son muy dolorosos. Es necesario que en la época del frío se les frote con manteca de cacao aparte del rojo de labios que en invierno deberá ser más mantecoso que en verano.

LOS OJOS

El aire frío ataca a los ojos y los hace lacrimear. Entonces ciérrelos usted durante unos segundos y el lacrimeo cesará

Si no usa gafas debe ponérselas de vidrio ordinario, porque son grandes protectoras de los ojos.

LOS SINUS

Las gafas protegen los sinus, sobre todo en el arranque de la nariz, que es el sitio en que el dolor es más sensible.

Antes de salir a la calle aspire fuertemente cinco o seis gotas de esencia de lavanda, que descongestiona la mucosa de los sinus, merced a sus propiedades volátiles y antisépticas.

LAS MEJILLAS

Con el frío se acartonan tanto, se estiran de una forma tan molesta que es difícil incluso hablar. Al ocurrir ésto, rodee su boca abierta con ambsa manos y aspire con fuerza. Las mejillas recobrarán su calor y elesticidad.

LA GARGANTA

Es bueno para que esté siempre caliente, llevar consigo unos terrones de azúcar, bombones, almendras, nueces o avellanas e ir comiéndolas.

Pero lo mejor resulta llevar en el bolsillo un puñado de castañas calientes y comerlas de vez en cuando. La castaña es una fuente de calorias. —(S.U.N.C.)

AGUSTIN CUARTAS

AIRE JUVENIL

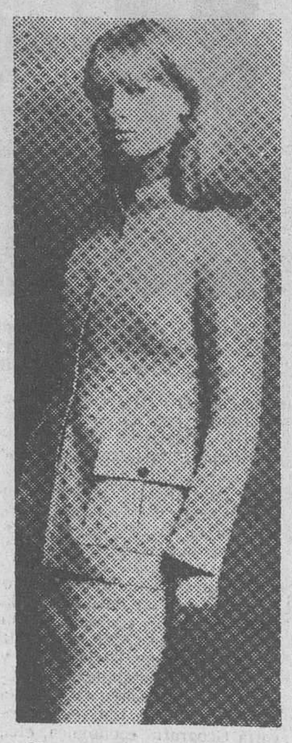

Chaquetón y falda en grueso tejido de algodón, de aire deportivo.

CONOCIMIENTOS UTILES

Si accidentalmente se humedece la lija de la caja de fósforos, podemos desprenderla con cuidado y pegarle a la caja un pedacito de lija de la que usamos para las uñas.

—(-)—

Cuando nos falta, de momento, el estropajo metálico o de aluminio, podemos usar en su lugar un pedazo de papel de aluminio bien estrujado.

—(-)—

Si la sal se humedece dentro del salero, o de cualquier otro recipiente que la contenga, podemos sacarla fácilmente si la colocamos un ratito dentro del horno que acabamos de apagar.

SARTENES Y PEROLES

UN MENU: Chorizos con castañas
Sesos a la chantilly
Yemas en dulce

Por PATRICIA

CHORIZOS CON CASTAÑAS :—: :—: :—:

Tómese medio kilo de castañas secas, procurando quitarles la cáscara, para lo cual se pueden echar en agua caliente. Se ponen al fuego y en cuanto el agua esté hirviendo se adicionan cuatro chorizos.

Cuando estos se encuentren cocidos se le quita el agua, presentándolo todo junto al servirla a la mesa.

(Esta receta proviene de Monforte).

SESOS A LA CHANTILLY :—: :—: :—:

Se preparan los sesos harinados como a la romana, solamente que se cortan a cuadros del grueso un poco mayor que el de una avellana. Se baten unas claras de huevo bien firmes, que se mezclan con pasta montada. Se pone en un plato una pequeña cantidad de esta pastina; se echan unos cuantos pedazos de sesos; se envuelven en la pastina y con una cuchara se echan en la manteca bien caliente, con cuidado para que al caer queden en forma redonda, y se fríen hasta que tomen un color dorado.

St escurren y se montan en la fuente en forma de pirámide.

YEMAS EN DULCE

Bátanse mucho cuatro yemas, y después échense unos 120 gramos de azúcar molida, un poco de raspaduras de limón o esencia del mismo, y cuando esté todo bien mezclado se van haciendo montoncitos de este batido de la figura de yema, que se ponen en una hoja de lata; esta deberá tener azúcar extendida para que no se peguen. Y después, métase en el horno.

EL TRAJE A LA HORA DEL COCTEL

Por MARIA

LA hora del coctel, que igual se refiere a una exposición que a una reunión de muchas campanillas, es la que da la tónica de la moda a medio camino entre la mujer que pasa rápidamente hacia sus obligaciones y aquella que se viste de largo para acudir a una fiesta de noche.

Esta temporada, como en las anteriores, el traje de coctel presenta toda la mayor fuerza de la moda y va desde el trajecito clásico hasta la linea llamativa Eso si, con un rasgo fundamental: el color negro.

Otras características son las transparencias, las túnicas pantalón, y los tejidos de terciopero, organdi liso o bordado y raso.

Señalemos cómo ven algunos creadores el traje de coctel.

Courreiges, mantiene sus formulas, pero feminizándolas por medio del organdi y de los bordados.

Lapidus se complace en los conjuntos formados por abrigos, tipo redingote, casi siempre de terciopelo negro, que se llevan sobre un vestido a rayas donde se mezclan la plata y el negro de un modo elegantísimo Otras veces es el sastre-pantalón, con blusa de lentejuelas que anima su sobriedad.

Louis Feraud utiliza la linea "burbuja", clásica y graciosa por el vuelo de la falda. Este modista crea los modelos femeninos pensando en el varón que acompaña a la mujer, y por eso tienen los trajes características del smoking.

Hemos visto un conjunto de J L. Scherrer, a base de terciopelo negro La chaqueta se adornaba con un gran lazo de organdi blanco y el corselete y dobladillo del vestido eran igualmente en organdi blanco.

A medida que el traje de coctel pasa a horas más elegantes se hace más rico con lentejuelas pieles y plumas, detalles blancos, capas de organdi... Todo ello sobre un corte sobrio y discreto, que hacen la gracia y el encanto del contraste.

Una creación de Lino para coctel, en encaje de algodón de un delicado tono azul gris. Abrigo de organdí del mismo color (Foto LOGOS)

SERPENTINAS

En Hollywood conversan dos niños de once a doce años. Dice uno:

—Yo he tenido cuatro papás con mi primera mamá y tres mamás con mi cuarto papá.

—o—

Levy telegrafía a su padre, Abraham:

"Noviazgo arreglado. Dote, veinte mil. Pido bendición".

Abraham contesta:

"¿Dólares o francos?"

Levy

"Dólares"

Y la respuesta definitiva de Abraham:

"Felicidades. Bendición".

—o—

"La mejor manera de conducirse con una mujer es haciéndole el amor, si es bonita... y haciéndoselo a otra, si no lo es".

—o—

"Al nacer, todos los hombres nacen iguales y libres... Solo después algunos se casan".

M.E.C.D. 2017