DIRECTOR:
Esteban Sáez Alvarado
EMPRESA EDITORA:
«Diario de Burgos, S. A.»

Diario de Burgos

FUNDADO EN 1891

JUEVES, 2 DE NOVIEMBRE DE 1967
AÑO LXXVII. — NUM. 23.638
EJEMPLAR: TRES PESETAS

REDACCION, ADMINISTRACION Y TALLERES: VITORIA, 13. = APARTADO, 46. = TELEFONOS: REDACCION, 201280 = ADMINISTRACION, 207148 = Dep. legal: Bu-5-1958

"LA INDUSTRIA ESPAÑOLA TIENE ABIERTAS LAS PUERTAS DE LA REPUBLICA ARGENTINA"

De «históricos» pueden ser calificados los acuerdos recién firmados en Madrid

Unos 1.500 millones de pesetas suponen las obras adjudicadas a España para realizar allí

Madrid (Por Rodríguez Couceiro, de la Agencia "Cifra").

"Nos hemos comprometido a adjudicar a España la construcción de las obras de los complejos hidroeléctricos del Nihuil-2 y el Nihuil-3", declaró a "Cifra" el presidente de la misión económica argentina, poco después de la firma del protocolo acordado por la Comisión mixta hispano-argentina.

—En los documentos suscritos se decía (al menos eso fue lo que transcendió) que Argentina concedía "prioridad" a España en las obras de los Nihuil y en el suministro de equipos para la industria naval. ¿Esa prioridad se debe entender como una concesión en firme?

—Es una concesión en firme —responde el doctor don Gastón Valente, presidente de la Comisión argentina en las negociaciones y subsecretario de Comercio Exterior del país hermano.

"El montante de las operaciones supondrá unos seis millones de dólares (trescientos sesenta millones de pesetas). Además, se han adjudicado a España otras obras que la República Argentina ha emprendido o va a emprender en el campo hidroeléctrico, así como el suministro de bienes de equipo y elementos para la construcción de buques. Se ha hablado igualmente de la conveniencia de que la industria española participe en las obras del gran complejo hidroeléctrico Chocón - Cerros Colorados, en los que se prevé una inversión total de 387 millones de dólares, de los que 179 corresponderán a la financiación exterior".

En total, las obras adjudicadas a España, junto con aquellas en las que tiene prioridad, vienen a suponer, en cifras, alrededor de unos 25 millones de dólares (mil quinientos millones de pesetas).

Si las cifras son importantes a la hora de hablar de la relación comercial entre dos países, no lo es menos la significación que los resultados de las conversaciones de la Comisión mixta hispano - argentina tienen dentro de la política de los dos países.

Tanto el doctor don Gastón Valente, como el embajador argentino don César Urién, como los demás miembros de las dos delegaciones han coincidido en afirmar que los acuerdos firmados el pasado día 31 pueden considerarse "históricos".

Las palabras de unos y otros son las mismas: "Quizá por primera vez en la Historia de los dos países hemos llegado a unos compromisos de tanta trascendencia, no sólo por las líneas del acuerdo sino —lo que es más importante— porque abren una nueva época de negociaciones comerciales y de colaboración técnica y financiera a gran escala. La industria española tiene abiertas las puertas de la República Argentina".

Y para que el "suceso" no quede aislado, la industria española tendrá, en el último trimestre del próximo año, la ocasión de mostrarse en toda

(Pasa a cuarta página)

SOLUCION ESPAÑOLA A LAS «MAREAS NEGRAS»

Se ha logrado merced a ensayos con el crudo de Ayoluengo

Madrid (Cifra).— "Las mareas negras han dejado de existir. La solución a la polución petrolífera marítima tiene, en esta ocasión, nombre español", informa en su número de hoy el vespertino "Informaciones".

"La idea, la iniciativa, los experimentos y el éxito son total y absolutamente españoles, continúa diciendo "Informaciones", y la Campsa tiene una buena parte en el éxito, en cuyos laboratorios se han llevado a cabo diversas demostraciones con resultados totalmente positivos. En ellos se ha logrado la recogida de 800 kilos de crudo de Ayoluengo derramados en un tanque de 9.000 litros de agua para lo que fue preciso emplear 20 kilos de parafina.

Después de señalar las diversas soluciones que se han desarrollado en los demás países, la información explica la llamada "solución española", de flotación, concentración y solidificación, utilizando agentes aglomerantes con los que se logra la aglutinación de la masa petrolífera, quedando ésta en forma sólida y permitiendo su fácil recogida.

Nueva aparición pública del Papa ante la multitud

Su aspecto era normal

Su anunciada consulta médica se celebró en las habitaciones pontificias

Ciudad del Vaticano (Efe).—Los profesores Mario Fontana, Pietro Valdoni y Mario Arduini, celebraron hoy, en las habitaciones del Papa, una consulta médica.

Como consecuencia, se espera un comunicado en el que se determine la fecha de la operación a que será sometido el Pontífice.

En las últimas horas de esta noche se informó en la sala de Prensa del Vaticano que el próximo boletín médico sobre la enfermedad de Su Santidad el Papa será difundido en la jornada de mañana.

APARICION PUBLICA DEL PAPA

Ciudad del Vaticano (Efe).—Con la voz de timbre normal y el aspecto reposado, el Papa Paulo VI apareció esta mediodía en la ventana de su estudio privado, del tercer piso del Palacio pontificio, que se abre hacia la plaza de San Pedro. Los millares de fieles y peregrinos que se habían reunido en la vasta plaza saludaron al Pontífice con una salva de prolongados aplausos.

Paulo VI saludo a los fieles y les agradeció el interés demostrado hacia su estado de salud. Después recordó la fecha que conmemora hoy la Iglesia y la de mañana, de los difuntos.

"Debemos —dijo— mirar con los ojos de la Fe la realidad de nuestros últimos destinos, realidad a la cual la moderna mentalidad, totalmente ocupada de las escenas fugaces del tiempo, no sabe y no quiere mirar". Paulo VI terminó pidiendo a los fiele sque eleven sus oraciones por "nuestros difuntos". Luego recitó el Angelus y con voz firme impartió la bendición. La muchedumbre aplaudió y el Papa permaneció algunos segundos en la ventana agradeciendo con los brazos en alto las demostraciones de afecto.

VISITAS AL CEMENTERIO

Siguiendo piadosa costumbre, ayer, festividad de Todos los Santos y víspera de la Conmemoración de los fieles difuntos, se vio concurridísimo el Cementerio de San José, que aparecía, en sus diversos patios y zonas, delicadamente adornado. He aquí, en la precedente placa de "Fede", un aspecto del sagrado recinto

Quizá Johnson no sea el candidato demócrata en las elecciones de 1968

Un movimiento encabezado por el senador Mac Carthy trata de convencer a Robert Kennedy

Nueva York (Por M. Encarnación Roldán, corresponsal de "Efe").

Un movimiento anti-Johnson está germinando en las filas del partido demócrata norteamericano y se da como posible en los círculos políticos del país que el presidente no sea presentado por los demócratas a las próximas elecciones de 1968.

Este movimiento, encabezado por el senador de Minnesota Eugene Mac Carthy, mantiene el lema: "Cualquier presidente menos Johnson" y se encuentra dispuesto a emplear todos los métodos a su alcance para impedir la reelección del hombre que ocupa la Casa Blanca, en la Convención que habrá de designar al candidato demócrata para las elecciones, la cual se celebrará el próximo mes de Agosto en la ciudad de Chicago.

Tradicionalmente, el partido que se encuentra en el Poder reelige al presidente para que éste consiga un segundo mandato, a causa de que la negativa a apoyar a este hombre supondría una pública confesión de repudio a la política del Gobierno en los últimos años, precisamente en los cuales la nación estuvo en sus manos (el partido demócrata en este caso). Ello provocaría seguramente una reacción de inseguridad en el público que se inclinaría a votar por el candidato contrario.

Pero por otro lado, no hay que olvidar que además de que el presidente posee unos medios a su alcance para llevar a cabo su propia campaña electoral, infinitamente superiores a los de otro miembro del partido, es él quien influye de una forma decisiva en la elección del presidente de la Convención. En la mayor parte de los casos suele ser un amigo personal del dirigente de la nación.

A pesar, pues, de que lógicamente todo hace pensar que el presidente Johnson volverá a ser presentado por los demócratas, este movimiento que lucha por obtener lo contrario a causa de la política presidencial hacia el Vietnam, sobre todo, está adquiriendo un eco en el país que hace pensar en la posibilidad de que, efectivamente, en el año que queda para las elecciones consiga su propósito con la ayuda de una opinión pública cada vez más afrentada con la figura de Johnson.

Desde que comenzó a hablarse de la posibilidad de que Kennedy se presentara a las elecciones hace ya casi un año, éste ha procurado desmentir los rumores y además, afirmar que apoya la candidatura de Johnson. Pero, por otro lado, los dirigentes de este nuevo movimiento están urgiéndole para que tome una inmediata decisión y aunque no es probable, mucha gente cree, con el senador Mac Carthy que "no es seguro que Robert Kennedy vaya a esperar hasta 1972".

TOMA DE POSESION

Saigón. — Nguyen Van Thieu presta juramento como presidente de Vietnam del Sur. Detrás de él está el vicepresidente Nguyen Cao Ky. — (Telefoto UPI - CIFRA)

Strauss «se explica» a su regreso de Madrid

Dice que "puso las cosas en su punto"

Frankfurt (Alemania occidental).—Efe-UPI). — El ministro alemán occidental de Finanzas, Franz Josef Strauss, ha regresado a esta ciudad esta noche, de su visita a la capital de España.

A su llegada, celebró una conferencia de Prensa en la que se defendió contra las críticas del partido socialista a su discurso pronunciado en Madrid.

Se manifestó firmemente adherido a la política del canciller Kurt Georg Kiesinger, tanto respecto del exterior en general, como para con el Este, pero agregó que tal política había sido falsamente interpretada en parte y que él, personalmente puso las cosas en su punto en su discurso ante la Cámara de Comercio de Alemania occidental en Madrid. En efecto, Strauss ha hecho un llamamiento a los países europeos para que se opongan a "cualesquiera arreglos soviético-norteamericanos globales sobre el patrón de Yalta". Tal llamada fue criticada en Bonn por Peter Corterier, uno de los principales dirigentes del partido socialdemócrata.

En cuanto a su entrevista con el Jefe del Estado español, Generalísimo Franco, dijo que había sido un "intercambio general de impresiones".

Fallece ante la tumba de su esposa

París (Efe).--René Le Gall, de 72 años, que había ido hoy, día de Todos los Santos a depositar flores a la tumba de su esposa, enterrada en un cementerio de El Havre, murió allí mismo, víctima de un ataque cardíaco.

FALLECE LA CONDESA ROSA MARIA BERNADOTTE

Estocolmo (Efe-Reuter). —La Condesa Rosa María Bernadotte, de 24 años de edad, ha fallecido hoy en un hospital de esta capital, según informa la corte sueca.

La Condesa fallecida contrajo matrimonio en Septiembre de 1966 con el Conde Bert Bernadotte y era hija de un conocido fabricante de licores danés.

Mr. Brown, secretario del Foreign Office protagonista de otro «escándalo»

Recriminó a un «magnate de la Prensa» y sus periódicos por el «perjuicio que causan al país»

Inmediata ofensiva conservadora que no inmuta al ministro

Londres (Efe).—Nuevamente el primer secretario de Estado para Asuntos Exteriores de Su Majestad británica, el muy honorable mister George Brown centra esta mañana la atención del público británico con los enjundiosos detalles de una de sus intervenciones públicas.

Mister George Brown, al final de un banquete celebrado anoche en el «Savoy», ante destacadas personalidades británicas y norteamericanas invitadas por el magnate de la Prensa, lord Thompson de Fleet, criticó en los más vivos términos a su anfitrión y al principal periódico de su cadena: «Sunday Times».

Por las versiones que de los reporteros asistentes aparecen esta mañana, con grandes titulares, mister Brown no escatimó ni las expresiones ni el vino blanco.

Antes de comenzar su discurso, preparado para la ocasión, mister Brown se dirigió al anfitrión, lord Thompson:

«Tengo entendido que eres el dueño del «Sunday Times». Tengo entendido que el «Sunday Times» es algo bajo tu control. Lo mismo ocurre con otros periódicos y muchos de nosotros, mi querido Roy, seríamos mucho más felices si os estuvierais un poco».

Después de dirigirse también a mister Denis Hamilton (director de periódicos, presente), el Sr. Brown, prosiguió diciendo:

«Yo creo que los periódicos bajo vuestro control están haciendo un perjuicio muy grande a este país y un perjuicio muy grande a los asuntos que nosotros hemos de controlar».

«Yo soy vuestro invitado --siguió diciendo mister Brown-- pero tengo que poner esto muy en claro. Ya es hora de que paréis».

«Algunos de nosotros nos preocupamos de la nación, algunos de nosotros pensamos que ya es hora de que ceséis de darles a los rusos media ventaja en lo que estamos haciendo. Mi querido Roy, yo te pido a tí y al «Sunday Times» que tengas esto en cuesta y, por el amor de Dios, paréis».

(Pasa a sexta página)

Se cree en EE. UU. que Rusia proyecta efectuar próximamente vuelos tripulados a la Luna

Satisfacción porque la URSS demuestra interés sobre la cooperación espacial americano - soviética

Nueva York (Por Félix Karag, delegado de la agencia "Efe"). Tras expresarse en círculos autorizados allegados a la Administración Nacional de Aeronáutica y del Espacio satisfacción por el hecho de que la Unión Soviética ha demostrado interés en torno a las sugerencias norteamericanas sobre la posibilidad de que ambas potencias cooperen en la exploración e investigación espacial conjunta, para evitar duplicidad de gastos, se ha puesto de relieve la opinión de que la U. R. S. S. se halla a punto de intentar colocar en órbita alrededor de la Luna una nave tripulada por seres humanos.

Esta opinión está basada en el hecho de que, a juicio de los técnicos, durante los últimos experimentos realizados por Rusia —incluído el enlace entre los "Cosmos" 186 y 188— se han puesto a prueba muchas de las maniobras espaciales que se consideran imprescindibles para trasladar seres humanos a la Luna con plenas garantías de su regreso a la Tierra.

Se estima que los últimos ensayos han servido para comprobar todos los sistemas de comunicaciones, navegación y control, para evitar posibles errores y accidentes, como el que costó la vida al cosmonauta Komarof, en la nave "Soyuz 1".

Se hacen conjeturas ahora sobre la posibilidad de que la U. R. S. S., antes de lanzar una nave espacial tripulada por seres humanos, envíe cápsulas con perros u otros animales, pero para los especialistas norteamericanos en materia de astronáutica no existen dudas de que Rusia proyecta, en un futuro próximo —quizás antes de que finalice el año en curso— intentar vuelos espaciales, tripulados, a la Luna.

Como prueba de ello se recuerda que la Unión Soviética ha solicitado, recientemente, permiso a varios Gobiernos para poder enviar técnicos a sus respectivos países, para recoger a los astronautas que pudieran "caer" sobre su territorio en vuelos de regreso espaciales.

EN EL ALBAICIN

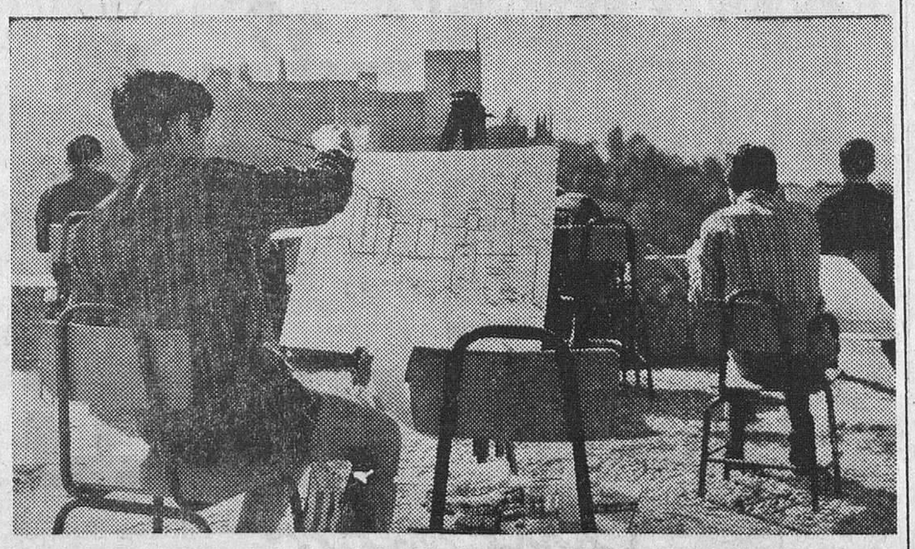

Granada. — En el mirador de la plaza de San Nicolás del famoso barrio granadino de El Albaicín se ha celebrado un concurso de pintura infantil organizado por la Caja de Ahorros de Granada con motivo del XLIII Día Universal del Ahorro. En la foto, los futuros Apperley, Morcillo, etc., aplicados a su tarea en dicha plaza, desde donde se divisa el bellísimo panorama de la Alhambra y el Generalife
(Foto CIFRA GRAFICA)

Un pueblo peruano es abandonado por sus habitantes porque se hunde

Trujillo (Perú) (Efe). — Un éxodo masivo de pobladores del pueblo de Lucma se está produciendo desde hace algunos días porque el pueblo ha comenzado a hundirse.

La emigración de hombres, mujeres y niños que llevan sus pertenencias en acémilas, está dirigida por el propio alcalde Nicolás Reinvaras quien afirma que cada vez con mayor frecuencia en el pueblo de Lucma aparecen enormes grietas y que el coloso cerro de Uruchapac amenaza sepultarlos de un momento a otro.

Los tres mil habitantes en éxodo se dirigen hacia las extensas pampas de Suspiche, en un recorrido de 50 kilómetros.

Lucma se encuentra situado a 750 kilómetros al Noroeste de Lima y según los pobladores, las fuertes lluvias caídas en las últimas semanas han originado enormes torrentes que corren por las praderas del Uruchapac, arrastrando todo y piedra.

M.E.C.D. 2017

Postal

VISPERAS DE DIFUNTOS

A caballo del «Día del Ahorro», que este año se ha visto asistido por un gran despliegue publicitario para llevar a las gentes la idea de «familia que ahorra, familia feliz»; como enlace o transición entre un mes y otro, vivimos ayer la festividad de Todos los Santos, preludio del Día de Difuntos.

El tiempo —el malo— concedió una tregua y abrió un paréntesis para que el desplazamiento hacia el recinto sagrado de San José adquiriera carácter masivo e ininterrumpido. En este culto a los difuntos; en este hábito secular de visitar las yertas y últimas moradas terrenas de los humanos, la tradición mantiene su secular fuerza y vigor. Son otros aspectos profanos, que adquirieron consustancialidad con esta fecha, los que faltan a la cita. El drama de Zorrilla, habitual por estas calendas durante tantos años, no asoma ya a los escenarios, lo cual es algo que en Burgos ya viene sucediendo quizá desde hace lustros. Incluso no ha dejado verse ni por Televisión Española, ni en ninguna cartelera madrileña. Esto reviste ya un aspecto más excepcional. Evidentemente, el uso y el paso del tiempo, ha desgastado, hasta hacerles un tanto inactuales, los enfáticos ripios del Tenorio.

Autobuses, automóviles particulares y viandantes, cubrieron ayer, desde primeras horas de la mañana hasta las postreras de la tarde, el circuito del Cementerio de San José. También la ordenación del tráfico tuvo que llegar hasta él e imponer su necesaria disciplina, obligando a los vehículos a seguir la marcha en una sola dirección. Por la Avenida del Cid y carretera de Santander para la ida y por la de Quintanadueñas y paseo de los Cubos para el regreso. Esto es algo impuesto por el hecho de la extraordinaria proliferación de vehículos, centenares y hasta algún millar de los cuales, llegaron hasta el recinto sagrado burgalés. Todo este movimiento se canalizó con un orden perfecto. Ni un solo accidente, ni la más leve distorsión en el tráfico hubo que deplorar.

Honor y honra a los difuntos. Nuestro hamenaje y aplauso a los vivos que supieron acoger las indicaciones de tráfico con un correctísimo espíritu cívico.

BURGENSE

BURGOS AL DIA

Miles de burgaleses visitaron el cementerio

Una comisión municipal presidió las solemnes vísperas

Gran afluencia de fieles en los templos parroquiales

Con tradicional fervor religioso conmemoró Burgos la festividad de Todos los Santos. Desde primeras horas de la mañana, miles de personas se desplazaron —pese a lo desapacible del tiempo— hasta la necrópolis municipal para rezar y depositar flores ante las tumbas de sus deudos. Igualmente fueron muy numerosos los fieles que asistieron a la celebración de las misas oficiadas a las diez, doce y una de la tarde, en la capilla del Cementerio.

Un eficiente y bien montado servicio de autobuses permitió el rápido y cómodo desplazamiento de los burgaleses hasta el Cementerio. Igualmente fue adecuado ayer el ordenamiento del tráfico y la entrada al sagrado recinto.

Los patios de la necrópolis estaban perfectamente cuidados y tanto individualmente como por parte municipal, se cuidó el aspecto del sagrado recinto, en día tan señalado dentro de las festividades de la Iglesia.

Por lo que respecta a la zona militar del recinto sagrado, volvió a ser, como en años anteriores, una de las mejores cuidadas. Comisiones de las distintas unidades de guarnición en la ciudad acudieron al Cementerio para depositar ramos de flores en las tumbas de los soldados fallecidos en acción de guerra y los capellanes castrenses rezaron responsos por el eterno descanso de sus almas.

Por la tarde, a las cuatro y media, en la capilla del Cementerio, con asistencia de numerosos fieles, se iniciaron las solemnes vísperas del día de Animas. En la ceremonia religiosa actuó de preste el prior de la Universidad de Curas Párrocos y Coadjutores, don Fernando Calvo, párroco de Santa Agueda. De diácono ofició el coadjutor de la parroquia de San Cosme, don Alfonso Fernández y como subdiácono, el coadjutor de la parroquia de San Gil, don Agustín Seco.

La ceremonia estuvo presidida por una representación municipal integrada por el presidente de la Comisión de Sanidad, señor Muñoz Avila y los miembros de la misma, señores Reol y Sebastián. Al acto asistió también una representación de la Universidad de Curas Párrocos y Coadjutores.

Finalizada la función religiosa, se organizó la tradicional procesión que recorrió los patios del Cementerio rezando responsos por las almas de cuantas personas han sido enterradas en el santo lugar.

La afluencia de burgaleses fue constante durante todo el día y numerosos sacerdotes atendieron a las peticiones de los fieles para que furan rezados responsos en sufragio de las almas de sus deudos.

Hoy, a las once, habrá misa solemne en la capilla del Cemetnerio, a la que asistirá una comisión municipal.

NOTICIAS

FARMACIAS DE GUARDIA. Martínez Avendaño, Puebla, 20; Ortega Iñiguez, Nuño Rasura, 12, y Labrador, Zatorre, 1.

Coches sin conductor

SEAT 1.500. — SIMCA, 600-D

Garaje Turismo

PERSONAL SE PRECISA

Distribución y reparto, con carnet de conducir

PANIFICADORA BURGALESA

Las Pastivas, s/n.

(Presentarse por las mañanas).

ACCIDENTES DE TRAFICO. La motocicleta matrícula BU—20.338 atropelló a Alejandro del Val Martínez, de 48 años, casado, viajante, con domicilio en calle San Pedro de Cardeña, número 88, ocasionándole contusiones y erosiones generalizadas en cara y cráneo y contusión en parte superior del muslo derecho, con probable fractura de cuello de fémur. Lesiones de carácter reservado de las que fue asistido en la Casa de Socorro. Seguidamente pasó a la clínica de San Juan de Dios.

—Al sufrir un accidente con la motocicleta que conducía, en el cercano pueblo de Santovenia, resultó lesionado ayer tarde el vecino de Orbaneja Riopico, Vicente Gómez García, de 26 años, soltero. Fue trasladado a nuestra ciudad, en un camión, e ingresado en la Casa de Socorro, cuyos facultativos le apreciaron epixtasis traumática, otorragia, fractura de clavícula derecha, contusión de tórax, conmoción cerebral con probable fractura de cráneo y shock traumático, de pronóstico grave. Pasó a la Residencia Sanitaria "General Yagüe".

Mercedes 180 Diesel

Impecable. VENDO

Precio interesante

IBAÑEZ

Detrás Parque Bomberos

PONE FIN A SU VIDA.—A las once de la mañana de ayer y por causas que se desconocen, puso fin a su vida ahorcándose, en el desván de la casa donde vivía, el labrador de Pedrosa de Duero, Severino Pérez Páramo, de 59 años de edad, casado.

TRASPASO

en BURGOS oficina muy céntrica y moderna. Escribir al Apartado 372.

LETRAS DE LUTO.—A los 73 años de edad y confortado con los Santos Sacramentos ha dejado de existir en nuestra ciudad don Manuel Herrería Herrería, (d. e. p.).

A los numerosos testimonios de pesar que en estos momentos de dolor esta recibiendo su apenada esposa, hijos, hijos políticos, hermanos políticos y demás familiares unimos el nuestro muy sincero.

Hoy, conferencia de monseñor Calvo

Sobre la figura del P. Diego Luis de San Vitores

Conforme se ha venido anunciando, a las ocho y media de la tarde de hoy, en el salón de estrados de la Excma. Diputación provincial, pronunciará una conferencia monseñor Calvo, promotor de la proyectada beatificación del primer apóstol y evangelizador de las islas Marianas, en el Pacífico, P. Diego Luis de San Vitores, en torno a cuya figura desarrollará su charla.

El tema es verdaderamente interesante y sugerente, debido a la personalidad del conferenciante y también porque a través de su disertación podrán conocerse muchos curiosos pormenores de la vida y actuación misionera en las Marianas del insigne religioso burgalés.

NUESTROS TELEFONOS:

Redacción 201280
Administración 207148

BURGOS HACE 50 AÑOS

Del DIARIO DE BURGOS correspondiente al martes, 2 de Noviembre de 1937

EL "Boletín Oficial del Estado", publica hoy un decreto nombrando jefe de Seguridad Interior, Orden Público e Inspección de Fronteras, al teniente general don Severiano Martínez Anido.

★ POR otros decretos, se nombra jefe de los servicios de Intendencia de los Ejércitos de operaciones, al teniente general don Adolfo Meléndez; gobernador civil de Oviedo, a don Gerardo Caballero; jefe de la octava Región, al general don Luis Lombarte, jefe del Cuerpo de Ejército de operaciones en Galicia, al general don Antonio Aranda y jefe de la Sexta Región militar, nuevamente estructurada, al actual jefe del Sexto Cuerpo de Ejército, general López Pinto.

★ LA temperatura máxima de hoy fue de 10,8 y la mínima de 4,8.

Los procuradores en Cortes, a Madrid

A primera hora de la mañana de hoy emprenderán viaje con dirección a la capital de España, para asistir a la sesión plenaria de las Cortes españolas que dará comienzo a las cinco de la tarde, los procuradores en Cortes de nuestra provincia.

QUISICOSAS LOCALES

Muy de vez en cuando leemos en la Prensa noticias y comentarios que, aplicados a la actualidad de otras provincias, tienen idéntica motivación y aun soluciones en la nuestra.

He aquí una de esas noticias: «El Ayuntamiento de Vitoria empezará a aplicar en breve una tasa o impuesto sobre viviendas o locales vacíos en la ciudad, tasa o impuestos que oscilará entre el cuarenta y el sesenta por ciento de la renta estimada. El objeto de tal medida es impulsar la ocupación de dichos locales».

Sin más comentarios. ¿Para qué?

★

Un paisano nuestro residente en Alemania nos escribe poniendo de relieve la gran estima que en aquel país se tiene a los trabajadores españoles, citando, a tal efecto, el detalle de que determinada factoría, que admitió y contrató a unos treinta, desde entonces prefiere, en forma bien notoria, a compatriotas nuestros sobre los de cualquier otra nacionalidad.

Como quiera que entre esos obreros figuran no pocos burgaleses, nos hacemos eco de la carta de nuestro paisano, quien añade, por otra parte que recientemente la misma firma ha contratado a otro grupo español.

Nuestro comunicante muestra su orgullo, por todo ello. Y nosotros, gustosos, nos hacemos eco de su carta, por lo que tiene de emotiva, de patriótica y de burgalesista.

★

Burgos ha tenido, en este mes de Octubre recién concluído, una temperatura media superior, en realidad, a muchas temporadas primaverales. Ahora bien, esto no quiere decir que, ahora, entrado ya Noviembre, no haya que pensar en muchas cosas que el inevitable «tempero» que se nos avecina ha de traer consigo.

Y entre esas cosas está cuidar de que las bajadas de aguas desde los tejados se efectúen por sus cauces naturales y no en rociadas que duchen a los transeúntes. Y de que no se conviertan, asimismo, en surtidores molestos las mal ajustadas losetas de numerosas aceras.

Creemos recordar que, en cierta ocasión, se habló de la existencia de una brigada de «pequeños detalles». ¿Sigue existiendo? Ojalá que, en cuanto al segundo extremo señalado, acuse su presencia efectiva, mientras, por otra parte, se adoptan las medidas coercitivas o punitivas para los propietarios de viviendas o de edificios —no siempre particulares— en los que las gigantescas goteras obligan a los transeúntes a salirse de las aceras y preferir la calzada.

★

Un detalle de actualidad. Hace algunos años, no se concebía la festividad de los Santos, sin que en algún escenario teatral se desgranasen los versos de «Don Juan Tenorio». Esto, que para los maduros o ancianos, tenía su encanto, es una de las cosas que se echan de menos.

Signo de los tiempos... modernos.

★

Seguimos echando de menos la vigilancia adecuada en los paseos céntricos de la ciudad, donde se concentran, sobre todo las tardes de víspera de fiesta y a lo largo de los días festivos, amplias masas de burgaleses. Concretamente, en el Espolón y en sus cercanías. Porque, con excesiva frecuencia, la inexistencia de la Policía municipal permite que no pocos grupos de mozalbetes campen por sus respetos, sin ninguna limitación para sus excesos, que van desde el ejercicio de prácticas más o menos circenses sobre bancos e incluso columnas sustentadoras de las papeleras hasta el más diverso género de actos de gamberrismo.

No se olvide de que quitando la ocasión...

Martinillos

Vida Religiosa

SANTORAL

SANTOS DE HOY:

Conmemoración de Todos los Fieles Difuntos. Ss. Victorino, ob.; Eustoquio, vg.; Justo, Carterio, Tobías, Pegasio, Víctor, mrs.; Teodoto, Jorge, obs.; Ambrosio, ab.; Marciano, cf.

Misa de primera clase y color negro de Todos los Fieles Difuntos, segunda oración Et famulos.

SANTOS DE MAÑANA

Los Innumerables Mártires de Zaragoza. Maquías, Huberto, Hermenegildo, obs.; Cuarto, Silvia, cf.; Valentín, pb.; Hilario, dc.; Germán, Teófilo, Cesáreo, Vidal, mrs.

Misa de cuarta clase y color verde del III domingo de Epifanía, segunda oración Et famulos.

CULTOS

SAN LESMES. — Novena de Animas. Por la tarde, a las ocho menos cuarto, rosario, misa y ejercicio de la novena.

SAN GIL. — Por la tarde a las siete y media, rosario, misa, ejercicio de la novena y oración sagrada del R. P. Valentín de la Cruz C. D.

SAN COSME Y SAN DAMIAN. — Novena de Animas.

Da comienzo hoy a las siete y media de la tarde, santa misa con homilía a cargo de don Lucio González, coadjutor de la parroquia. A continuación rosario y ejercicio de la novena.

SAN PEDRO Y SAN FELICES.—A las ocho menos cuarto de la tarde, ejercicio de Animas, misa y homilía a cargo de don Alejandro Millán Cuesta, coadjutor de la parroquia, finalizando con un responso cantado.

Dr. J. A. LEDO

POZUETA

Trastornos circulatorios periféricos. Cirugía Vascular

Núñez de Arce, 6. Tel. 222545

VALLADOLID

LAVADORA BRU automática

Distribuidor oficial: Alfer

Calle Madrid, 6 - BURGOS

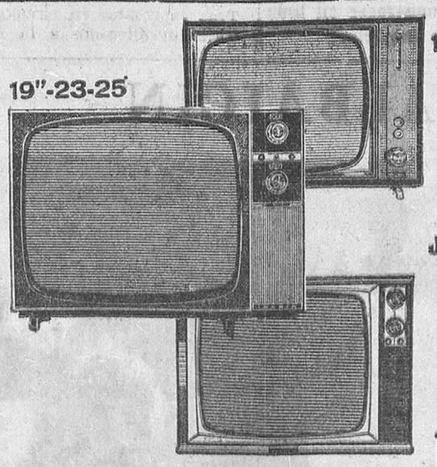

FIJESE BIEN

Vea un IBERIA. Su problema de elección quedará resuelto. Porque en IBERIA hallará Ud. muchas ventajas... Una sola de las cuales le convencerá.

stereoVisión

JOYAS DE LA ELECTRONICA

Iberia

superior al mejor

LE ESPERAMOS, NO DEJE DE VISITARNOS

Auto BAZAR

Anamar

Calle Madrid, 10. BURGOS Teléfono 206643

HOY, INAUGURACION DE CURSO DE LA OJE

Hoy jueves, a las ocho y media de la noche, se procederá a la inauguración oficial del curso en el Hogar que la Organización Juvenil Española tiene instalado en la plaza del Rey San Fernando. El acto será presidido por el gobernador civil y jefe provincial del Movimiento, don Eladio Perlado Cadavieco, acompañado del delegado provincial de Juventudes, jefe provincial de la OJE y demás mandos de la Delegación de Juventudes.

En el transcurso de este acto serán entregados a los miembros de la Junta Juvenil los títulos que les acredita como tales. También recibirá el gobernador civil los trofeos conquistados este año por los cadetes burgaleses: primer premio en actividades culturales, de la Competición nacional de actividades de la OJE y campeón de España absoluto de los V Juegos nacionales deportivos de la OJE.

Han sido convocados para esta reunión todos los cadetes burgaleses, por lo que se espera que el Hogar Juvenil esté lleno de afiliados a la hora de dar comienzo este acto.

IMPORTADOR DE MADERAS

OFRECE:

La venta de las mismas a Agente competente y dinámico introducido en Almacenistas y fuertes consumidores de su zona.

INTERESADOS:

Deben dirigirse al Apartado 345.—Ref. IMPORTADOR DE MADERAS. — BILBAO.

CARTELERA DE ESPECTACULOS

AVENIDA. — Hoy, 5,30, 7,45 (numerada) y 10,45. Estreno. La película que hechizó al Mundo entero. «Divorcio a la italiana» (4). Marcello Mastroianni. Genialmente humorística. No apta para maridos celosos. Mayores 18 años.

CALATRAVAS. — Hoy, 5,15, 7,45 y 10,45. Un tema apasionante, eterno, entre el hombre y la mujer y sin embargo una película distinta a todos. «Cuando ruge la marabunta» (3), con Eleanor Parker y Charlton Heston. Mayores 18 años.

COLISEO. — Hoy, 4 a 7,15, 7,45 (numerada) y 10,45. Super acontecimiento. Estreno de excepción. «Más peligrosa que los hombres» (S. C.) Tecnicolor. Richard Johnson, Silvia Koscina. Mayores 18 años.

CONSULADO. — 5,30, 7,45 y 10,45. Sensacional estreno. «Capricho» (3). Doris Day, Richard Harry, Ray Walston. Una osada zambullida en las turbulencias del amor y el peligro. Mayores 18 años

CORDON. — A las 5, 7,45 y 10,45. ¡Exito rotundo!, con el formidable «western» «Eldorado» (2). Technicolor. Con John Wayne y Robert Mitchum. Menores. Una grandiosa película del Oeste.

GOYA. — 4 [illegible],30 y 11. «El [illegible] Tse en llamas» (3R). En sistema Todd-Ao. Steve Mcqueen, Richard Attemborough, Richard Crenna Caudice Bergen; subastaban la honra de una mujer. Sólo un hombre pagó para salvarla Mayores 18 años.

G. TEATRO. — Continua de 5 a 1. Fabuloso programa doble: «La rebelde» (3). Cinemascope, Natalie Wood y «El ladrón de Damasco» (2). Eastmancolor. (Mayores 18 años). Dos únicos días.

REX. — Hoy, de 4 a 1. Sensacional doble. «El confidente» (3). Jean Paul Belmondo. Emoción a raudales y «Requiem para una mujer» (4). Cinemascope. Jane Remick, Yves Montand. Una historia emocionante y dramática. Ultimo día.

TIVOLI. — Tarde 5,15; Vermouth 7,45 y noche 10,45. ¡El mayor éxito cómico de Tony Curtis! «Cáete muerta, cariño» (3R). Vine (olí el dinero), vi (que había dinero), vencí (tuve el dinero) y volé (con el dinero), este es Tony Curtis.

Clasificación moral:

1: niños; 2: mayores de 14 años; 3: mayores de [illegible] años; 3-R: mayores de 18 años con reparos y 4: gravemente peligrosa.

Las misas gregorianas que darán comienzo hoy, día 2 de Noviembre, a las nueve de la mañana, en la Cartuja de Miraflores, así como los rosarios, que comienzan hoy, a las 7 ½ de la tarde en la capilla de las Madres Franciscanas Misioneras del Zapatito Blanco, serán aplicados por el eterno descanso, del alma de

EL SEÑOR

D. EMILIO MIGUEL VARONA

Que falleció el día 30 de Octubre pasado

Q. E. P. D.

LA FAMILIA agradecerá la asistencia a alguno de dichos actos de caridad.

MAÑANA PRIMER VIERNES DE MES

EL SEÑOR

DON MANUEL HERRERIA HERRERIA

Falleció en el día de ayer, a los 73 años de edad, habiendo recibido los Santos Sacramentos y la Bendición de Su Santidad

Q. E. P. D.

Su resignada esposa, doña Josefa Benito; hijos, Celestina (ausente), José-Manuel, Inés, Félix, Julita y María-Inmaculada; hijos políticos, Emiliano Romo (ausente), Adela Antolín y Emilio Pérez; nietos, hermanos políticos, sobrinos, primos y demás familia

Ruegan una oración por el eterno descanso de su alma y la asistencia a la misa de corpore insepulto que se celebrará en la iglesia parroquial de LA ANUNCIACION, HOY, JUEVES, a las DIEZ, acto seguido la conducción del cadáver al Cementerio de San José, por cuyos actos les quedarán muy agradecidos. Casa mortuoria. R. Sanitaria.

Casa doliente: Rey D. Pedro, 54.

Burgos, 2 de Noviembre de 1967. "La Misericordia".

M.E.C.D. 2017

TENSION Y RENOVACION EN LA IGLESIA

ESTAMOS EN UN LIMITE MAS HONDO QUE EL DE UN SIMPLE CONFLICTO ENTRE GENERACIONES

★ Falta el principio de autoridad y de responsabilidad

★ El «aggiornamento» requiere un diálogo constructivo

★ Declaraciones del Padre Caballero en sus Bodas de Oro dentro de la Compañía de Jesús

Por Juan MOLINA

CINCUENTA años intentando cumplir día a día el ideal que uno se ha impuesto en la vida es tarea de héroes. Cincuenta años de lucha, de esfuerzo, de mirar adelante, de dudar, de confiar, suponen toda la vida, o los mejores años, de un hombre. Y cuando ese ideal lleva, además, la carga de una absoluta entrega, el camino puede hacerse penoso en extremo. O alegre, según la generosidad con que se haya seguido esa larga marcha vocacional. Y esa última vía, la de la alegría, es la que ha presidido los cincuenta años de entrega del Padre José Caballero García, que ingresó hace cincuenta años en la Compañía de Jesús, y que ahora recibe el homenaje de cuantos le han conocido.

Infatigable en su camino —tuvo que terminar sus estudios en el extranjero porque los jesuítas habían sido expulsados de España una vez más—, el Padre Caballero sabe de la lucha, del esfuerzo. Y ve las cosas desde un horizonte panorámico, grande, ancho, sin estrecheces de proximidades que todo lo empequeñecen.

—Sería pueril —dice el Padre Caballero— repetir la célebre frase de Manrique: "Cualquiera tiempo pasado fue mejor...".

El Padre Caballero me habla del momento religioso, de esa visión de cincuenta años.

—Caería en una contradicción imperdonable, ajena a mi modo de ser, si no mostrara mi preocupación torturada, a tono con la del Papa y de tantos otros, aún de muchos jóvenes, sinceros y bien abiertos a una nueva era.

Al Padre Caballero le preocupa el momento religioso actual. Apunta una causa:

—La falta de visión clara, o tal vez de energía, para mostrarla en los responsables —lo cual es compatible con todas las normas legítimas de comprensión y caridad con los que la necesitan en su ruta de inexpertos—, y la desconfianza sistemática de quienes, precisamente por el vértigo y la inexperiencia, necesitan, aún sin confesarlo, el freno y los indicadores oportunos en la marcha iniciada.

Al Padre Caballero le interesa todo el movimiento de renovación de la Iglesia, pero le inquieta aún más cualquier equivocación.

—Hay fallo, en muchos órdenes, del principio de autoridad y de responsabilidad personal y colectiva. Y cuando esto sucede en el mismo terreno religioso y moral, aunque se trate de cohonestarlo con diversas etiquetas renovadoras no hemos de extrañarnos de nada, por mucho que algunos medios actuales de información sensacionalista nos digan para agravar la desorientación del público.

CASTELLANO FIRME

Nacido en Huete, la reciedumbre de su tierra se marca en su rostro. En las arrugas recias de sus mejillas. A los dieciocho años ingresa en la Compañía de Jesús —era el año 1917—, en el Noviciado de Granada. El año 1931 José Caballero es ordenado sacerdote en plena República. Unos meses después es desterrado y continúa sus estudios en Holanda, Alemania y Portugal. Vuelve a Madrid en 1932 y cuando llega el 18 de Julio de 1936 la guerra le encuentra en Navas de Riofrío, las famosas Navillas de Segovia, lugar de paz donde los jesuítas, a los pies de la Mujer Muerta, tienen una casa de ladrillo rojo y árboles de fronda generosa. Y con la guerra, el ofrecimiento del Padre Caballero como capellán voluntario.

—Pasé casi los tres años en los diversos frentes de Madrid, sobre todo en la Ciudad Universitaria. Desde entonces no he perdido el contacto con el Ejército, especialmente por medio del Apostolado castrense.

Pero el tiempo ha pasado. Todo ha sufrido una mutación que los jóvenes advierten menos y que a los mayores les produce una huella profunda.

—¿Cuál es su impresión del momento actual de la Iglesia?

—Sintiendo cada vez más honda la fe —auténtica, oscura y en prueba— reconozco, pese a todos los motivos humanos, inevitables aún en esta obra divina de Cristo, y pese al desentoque lamentable de muchos, sobre todo en torno a la gran obra del Concilio Vaticano II, no veo que exista otro camino en este momento que el de la necesidad de adherirse, de obedecer a la Jerarquía —Vicario de Cristo y obispos—. Esta obediencia es la que a mí me ha sostenido siempre.

—¿En qué sentido puede hablarse de renovación?

—Es algo evidente, innegable —como han expresado, cada uno a su manera, Pío XII, Juan XXIII, Paulo VI y el Concilio— que nos toca asistir y cooperar a una verdadera renovación y como "primavera de la Iglesia". Brota, incontenible, como savia, de su misma actividad interna, sobrenatural, garantizada por Jesucristo.

Habla con fuerza. Convencido de cuanto dice. Firme.

—La verdadera dificultad estriba en el justo medio, tanto humano como sobrenatural, con que se ha de llevar a efecto la adaptación o "aggiornamento". Tanto en la generalidad de la Iglesia, como en cualquier caso particular hemos llegado a una situación tal que no se puede reducir al esquema simplista del conflicto de "generaciones". Hay algo mucho más hondo, que requiere prudencia y esfuerzo combinados. Sin ceder lo más mínimo en los principios fundamentales, es necesario el diálogo, auténtico y constructivo. Todas las actividades, todos los problemas humanos, temporales, hay que sentirlos en la propia carne, pero sin desertar de la misión específica, sacerdotal y apostólica, aunque sea con la excusa de profesar cierto progresismo.

FORMADOR DE JUVENTUDES :—: :—:

Propuesto dos veces para la laureada individual, ha sido condecorado con la Medalla Militar individual, la de Sufrimientos por la Patria, la de la Cruz Roja, la laureada colectiva de la Ciudad Universitaria y la Militar colectiva del Alto de los Leones... Signos de un espíritu siempre joven. Por eso tal vez su tarea estuvo siempre vinculada a la juventud, a su formación en las Congregaciones Marianas.

—Hoy piensan algunos que la juventud debe borrar todo signo religioso. ¡Mal camino! Más, cuando, después del Concilio, ha llegado la hora del seglar. Pero una hora con el fundamento moral y religioso.

Piensa un minuto. Luego vuelve a hablar en su despacho, rodeado de revistas, de libros, de recuerdos.

—¡Me maravillo de que los hombres y los jóvenes conserven la fe con esa teoría constante de borrar todo lo religioso que a diario escuchan!

Le pregunto por las vocaciones religiosas y sacerdotales.

—Si la vocación sacerdotal y religiosa es como subrayar el compromiso del bautismo, cuando se va difuminando ese valor sobrenatural, es lógico que vayan disminuyendo las vocaciones. Y también es lógico que éstas aumenten precisamente en las órdenes en que las reglas son más rígidas. Es la prueba de la inmovilidad de la roca de la Iglesia, lo cual no quiere decir que no se renueve.

Por la ventana del despacho entra un sol perezoso y tímido de tarde otoñal. Mi última pregunta es, casi, a petición de un resumen de sus cincuenta años en la Compañía.

—He hecho lo que me enseñaron mis maestros y he intentado seguir a Cristo obedeciendo siempre a la Jerarquía.

A los cincuenta años desde su ingreso en la Compañía de Jesús, el Padre José Caballero, que cuenta 68 de edad, sigue con el carácter firme, seguro, de su juventud.

(Foto Julio César-LOGOS)

LA TELEVISION AL SERVICIO DE LA ENSEÑANZA GANA ADEPTOS

Los hombres de negocios de los Estados Unidos se lanzan al amplio mercado de dotar a las gentes de computadoras especiales para recibir enseñanza por televisión

★ Se calculan las inversiones en este tipo de equipos en más de sesenta mil millones de dólares en 1970

★ De todas formas, nadie podrá sustituir al maestro cuya misión es más educar que simplemente instruir

Por Luis Mira IZQUIERDO
(DE LOS SERVICIOS ESPECIALES DE "EFE")

LA televisión como vehículo de la enseñanza adquiere cada día mayor importancia. Entre nosotros, TVE acaba de ampliar sus servicios para atender sus programas escolares y ha fijado la hora de once a doce para emitirlo. Es uno de los ciento veinticinco programas —contando las dos cadenas VHF y UHF— que la televisión española lanza al aire en este «comienzo de curso». Acaso es un buen principio ese programa de «Telescuela». De sus resultados dependerá, sin duda, la en principio necesaria ampliación de horario.

A manera de ejemplo de lo que la televisión está representando en el Mundo como vehículo para la «enseñanza a distancia», el más expresivo es el de los Estados Unidos. Allí, la «televisión cultural» gana cada vez nuevos adeptos. Como era de esperar, las casas comerciales han visto claramente el amplio programa de ventas que los equipos de «telescuela» les ofrece. Los hombres de negocio han intervenido, no tanto por su altruísmo y amor a la cultura, cuanto porque ven que se abre ante ellos un amplísimo mercado.

LA COMPUTADORA Y LA TELESCUELA :—:

Los negocios se han lanzado a una invasión electrónica de las aulas y de las casas de los granjeros, cuyos hijos no tendrán, si siguen atentos a su «lejano profesor» que recorrer ninguna distancia para seguir sus enseñanzas.

Las computadoras son —dicen los avispados «businesnen»— «el corazón de lo que puede llamarse germinación de una revolución en la educación».

El director de los sistemas de enseñanza de la «International Business Machines» dice: «Nuestra opinión es que la instrucción auxiliada por computadoras tiene una posibilidad efectiva para ayudar a los profesores. Le librará al maestro de la monotonía del trabajo y le permitirá ejecutar el verdadero arte de la enseñanza».

El discípulo se sienta ante un aparato que incluye dos pantallas pequeñas de televisión, auriculares, micrófono, un teclado de máquina de escribir y un lápiz electrónico. En una pantalla se le ha mostrado un cuadro de un mapa. Se le dice que tome el lápiz electrónico y toque en la segunda pantalla la palabra que, entre varias de ellas, sirva para escribir la palabra mapa. Si acierta, un voz le felicita —es una voz grabada previamente— y se pasa a otro ejercicio. Si está equivocado, es conducido nuevamente por el micrófono a que repita el ejercicio.

FONDOS DE VARIAS PROCEDENCIAS :—:

Las solicitudes de varias Universidades, de computadoras, aumentan constantemente. Aportan fondos especiales para estas adquisiciones, junto con recursos de bibliotecas y otros centros. Cuando los alumnos internos bajan a su dormitorio, pueden repasar sus ejercicios y recibir incluso la lección íntegra, mientras el profesor duerme. Las escuelas que no disponen de computadoras propias, las alquilan. Estas computadoras alquiladas se sitúan en el centro de las poblaciones.

Aparte de las computadoras, el equipo educativo incluye muchos otros aparatos. La casa Silvania ha diseñado un pizarrón de cable por medio del cual un conferenciante hace bosquejos electrónicamente en un aparato que los transmite a una pantalla de televisión a varios kilómetros de distancia. La misma firma ha equipado una escuela secundaria con televisión en circuito cerrado que puede ser manejado por los estudiantes. Otra firma, la Welch Electronics ha introducido el «autotutor», un aparato educativo de cubierta de escritorio, de sobremesa, que contiene varios cursos programados y avisa al estudiante cuando se distrae.

Se calcula que las inversiones de estos tipos de aparatos serán de 55 mil millones de dólares en 1970. Este año ha sido de 48,8 mil millones de dólares. El incremento del número de estudiantes con profesor a distancia se calcula que será de 60,1 millones para 1970.

Estas cifras pueden dar idea clara de la importancia que está adquiriendo la enseñanza por medios electrónicos, en primer lugar y como base de todo el sistema, la televisión. Son cifras «muy americanas» a las que nosotros no llegaremos. Pero tampoco interesa demasiado llegar, porque el maestro no sólo debe enseñar, sino también y principalmente «educar». Aquel cambio del nombre de nuestro Ministerio —Educación en lugar de Instrucción— es todo un símbolo. Formar un espíritu es mucho más que enseñarle matemáticas.

Niños de una escuela francesa siguen su clase de matemáticas a través de la televisión. — (Foto CIFRA)

SOBERANO
¡es cosa de hombres!

...y los hombres beben SOBERANO, porque SOBERANO es cosa de hombres.

GONZALEZ BYASS

LUJO EN SU COPA

BASCO

El agua magnetizada es el último grito contra los cálculos renales

Está siendo científicamente utilizada en una clínica de Leningrado

Moscú.-(Crónica especial para Agencia "Fiel-Agi).

Un nuevo método para la cura de los cálculos ha sido experimentado en la Unión Soviética donde, en la sección de Urología de una clínica de Leningrado, se ha experimentado el agua magnetizada para los pacientes.

En el menú de esta clínica aparece una insólita bebida: el té viene preparado con agua magnetizada, y en las comidas los enfermos reciben menestras de verduras y macedonias de frutas preparadas con aguas magnetizadas.

Desde hace algunos años, los científicos manifiestan mucho interés por el influjo que ejerce el campo magnético sobre los procesos bioquímicos. Se ha comprobado, por ejemplo, que los tomates colocados en un campo magnético maduran más aprisa que los otros. Esto es válido especialmente para los que se encuentran cerca del Polo Sur de este campo. Las colocadas en un campo magnético alterno, antes de ser plantadas, dan cosechas mucho mayores. Análogos resultados han sido obtenidos por especialistas rumanos en el curso de una serie de experimentos con el trigo. Los científicos japoneses estudian, a su vez, el influjo analgésico del campo magnético sobre los centros nerviosos de la sensación dolorosa.

Grigorij Grebenscikov, Iván Kirill Tovstoles, colaboradores de la cátedra de Urología de la Academia de Medicina Militar "S. M. Kirov", de Leningrado, en colaboración con el ingeniero Viktor Truscljakov, de Sinferopolis, que han proyectado un dispositivo para la magnetización del agua, han estudiado la acción del campo magnético sobre los cálculos renales. Después de largos experimentos han comprobado que el agua magnetizada puede destruir los cálculos e impedir que se formen nuevamente. Viktor Truscljakkov ha declarado:

—"Los pacientes reciben agua magnetizada en cantidad establecida para cada caso. En principio, este agua corresponde al 20 por 100 de su consumo diario de líquido, llegándose poco a poco al 70 por 100. Utilizada en la preparación del té y de las comidas, no pierde su poder terapéutico. ¿Cómo se efectua la magnetización? El agua común potable se hace pasar durante unas décimas de segundo a través de un campo magnético, cuya fuerza corresponde a la composición química del agua. Por ejemplo, en Moscú, donde se suministra agua conteniendo de 0,5 a 0,6 gramos de sales por litros, la inducción se debe mover sobre los 500 gauss. En Leningrado, donde el agua contiene una menor cantidad de sales, la inducción debe ser inferior.

"Usada como bebida —sigue diciendo— el agua magnetizada tiene un efecto esencialmente profiláctico. Introducida con una sonda en el órgano enfermo, acelera el proceso de curación. El campo magnético ejerce un influjo benéfico incluso cuando el órgano enfermo está expuesto directamente a él. A tal fin, se ha construido un dispositivo especial. La exposición al campo magnético previene el crecimiento de los cálculos y facilita su disgregación".

SE ADMITEN TRABAJOS DE:

—Torno y fresa.
—Rectificado de exteriores e interiores.
—Rectificado de ejes estriados.
—Tallado y rectificado de engranes.
—Roscado de husillos.

Dirigirse solicitando oferta al Apartado 218 de BURGOS.

M.E.C.D. 2017

Ocho cargos sindicales vizcaínos suspendidos en sus funciones están dispuestos a agotar todos los recursos

Protesta y denuncia de un tal «don Juan Pujol» ante la policía barcelonesa, en relación con «una carta»

Barcelona (Cifra). — A primera hora de la noche de ayer ha comparecido en la Jefatura Superior de Policía, acompañado de su abogado, don Juan Pujol Soler, de 67 años de edad, comerciante en calzados. Manifestó que el objeto de su comparecencia era denunciar el hecho de que durante todo el día de ayer, él y su esposa han sido insultados muy duramente por teléfono y que creía que estas llamadas e insultos anónimos estaban motivados por la publicación ayer en algunos periódicos de una carta de don Nestor Luján y don José Vergés, director y consejero - delegado, respectivamente de la revista «Destino».

Don Juan Pujol solicitó el amparo policial dada la actitud amenazadora de las llamadas telefónicas recibidas, añadiendo asimismo, que es ajeno totalmente a la carta que publicaba «Destino» en el número recientemente secuestrado y a la que se refería la de los señores Luján y Vergés. Concluyó declarando que nunca actuó en política y siempre ha estado dedicado por entero a su negocio.

El atestado policíaco pasó al Juzgado de guardia.

UTILIZARAN TODOS LOS RECURSOS

Bilbao (Logos). — Los ocho cargos electivos sindicales, que por la Delegación provincial de la Organización sindical fueron expedientados para la desposesión de sus respectivos cargos, que en el primer trámite han recibido el fallo de suspensión de sus funciones sindicales, presentarán curso de reposición antes la Delegación nacional de Sindicatos.

Proyectan agotar los recursos que la presente ley les otorga, el de reposición y el de agravios, aunque en principio al conocerse el primero de los fallos parecían decididos a conformarse con tal decisión.

Entre los expedientados figura el presidente de la Sección Social del Sindicato provincial del Metal, don Antonio Prados, trabajador de Altos Hornos de Vizcaya.

GUANTES
A MEDIDA
EPIFANIO

Anoche quedó clausurada la Tómbola misional

Conforme teníamos anunciado, anoche quedó clausurada la Tómbola misional, tras una brillante jornada de gran concurrencia de público. Por cierto que ayer se dio una nota simpatiquísima.

Ya bien entrada la tarde, se acercó, acompañado del misionero japonés P. Lecumberri, monseñor Oscar L. Calvo, camarero secreto de Su Santidad el Papa, nativo de la isla de Guam, en el Pacífico, que siente profundo amor a las misiones y quiso conocer en su salsa la marcha de la tómbola. Se acercó al mostrador y pidió un ciento de papeletas y luego otro, hasta dos mil boletos. Las señoritas, llenas de honda alegría, satisfacción y gratísima sorpresa, atendieron amablemente al visitante y le mostraron después el montón de valiosos regalos que le habían correspondido y que el ilustre visitante cedió de nuevo y regaló al Secretariado diocesano de Misiones, aceptando para sí solamente una preciosa Biblia y un Santo Cristo de hierro forjado.

A las once de la noche hizo acto de presencia el notario don José María Mur, acompañado de su distinguida esposa y en unión del director del Secretariado diocesano de Misiones, reverendo Padre César.

A los pocos momentos, ante el público que abarrotaba el amplio salón, se procedió al sorteo oficial de los premios mayores de la tómbola misional, inspeccionando previamente el notario todas y cada una de las bolas de cada bolsa. Cinco distinguidas señoritas portaban respectivamente dichas bolsas de rifa. Sacadas las bolas de cada bolsa y recibidas y aceptadas por el notario, éste iba dando a conocer los números sorteados, cantando luego por micrófono con el siguiente resultado:

Vajilla de calidad n.º 14.863
Mobylette ..... n.º 31.205
Seat ..... n.º 10.607

Nuestro más profundo agradecimiento al notario y a todos los burgaleses que han participado en la tómbola.

Nota.—Los premios pendientes de canjear pueden recogerse en la misma tómbola misional, desde las cinco de la tarde.

R.

SECRETARIA

Se precisa con experiencia. Dominio de taquigrafía y mecanografía. Sueldo inicial 76.000 pesetas anuales.

Escribir al Apartado 278. — BURGOS.

(ROC. Núm. 1.355)

FIESTA NACIONAL EN VIETNAM DEL SUR

El vicepresidente Humphrey llega a Kuala Lumpur rodeado de grandes medidas de seguridad

Saigón (Efe - UPI). — El presidente survietnamita, Nguyen Van Thieu, sin hacer caso a las amenazas de ataque por parte del Vietcong, se ha dirigido en coche descubierto, a presenciar el desfile del día de la fiesta nacional del Vietnam del Sur.

Al lado del presidente Van Thieu, figuraba el vicepresidente Cao Ky, con aspecto fatigado después de toda una jornada de recepciones.

En el desfile, con motivo del aniversario de la caída del régimen de Ngo Dinh Diem, han participado unidades de todos los ejércitos que combaten en la guerra. Entre las tropas que han desfilado participaba una unidad de ex-guerrilleros del Vietcong, en representación de los cincuenta mil que desertaron de las filas comunistas.

El vicepresidente norteamericano, Hubert Humphrey, no ha asistido a este desfile prefiriendo marchar a visitar a los soldados y pilotos norteamericanos destacados en otros puntos del país.

Ayer martes, un joven budista se inmoló por medio del fuego en señal de protesta por la toma de posesión del nuevo presidente.

EL VICEPRESIDENTTE HUMPHREY EN MALASIA

Kuala Lumpur (Malasia) (Efe-Reuter). — El vicepresidente de los Estados Unidos Hubert Humphrey, ha llegado en avión al aeropuerto internacional de esta capital, fuertemente custodiado por la Policía.

Con esta llegada, procedente de Saigón, Humphrey inicia sus cuatro días de visita oficial a Malasia.

Las medidas de seguridad han sido incrementadas en toda la capital debido a las manifestaciones anti-norteamericanas de los socialistas malasios.

Se tiene entendido que Humphrey tratará en su visita de la situación económica del país y escuchará las quejas malasias acerca de la caída de los precios del caucho y la petición de que los Estados Unidos reduzcan las ventas de los excedentes de caucho almacenado para contener los precios.

JACQUELINE KENNEDY LLEGA A THAILANDIA

Bangkok (Efe-UPI). — Jacqueline Kennedy ha llegado hoy al aeropuerto de Bangkok, donde ha sido recibida por el periodista norteamericano Charles Bartlett, quien le presentó hace años al que sería después su esposo, John F. Kennedy.

La señora Kennedy, Bartlett, su esposa y Michael Forrestal, ayudante que fue del presidente Kennedy, viajarán el jueves próximo al vecino país de Camboya y visitará los templos y ruinas de la antigua ciudad de Angkor, capital que fue del Imperio «Ejmer».

BOMBARDEO DE UNA BASE AMERICANA

Danang (Efe - Reuter). — La artillería norvietnamita ha bombardeado hoy la base de «marines» norteamericanos de Con Thien, en el momento en que el vicepresidente de los Estados Unidos, Hubert Humphrey, pasaba a sólo seis kilómetros de la misma en su vuelo hacia Kuala Lumpur (Malasia).

ATAQUE DEL VIETCONG

Saigón (Eefe - Reuter). — Guerrilleros del Vietcong, irrumpieron en las primeras horas de hoy en la base norteamericana de helicópteros situada cerca de Chu Lai, pocas horas antes de que el vicepresidente de los Estados Unidos, Humphrey, visitara sus instalaciones, según ha informado un portavoz militar.

Los guerrilleros, con la ayuda de fuego de mortero, utilizaron cargas de explosivos y produjeron daños a varios helicópteros y otros equipos militares. Diez soldados norteamericanos han resultado heridos.

¿TRABAJA VD. A TURNOS?

En caso afirmativo, le podemos ofrecer para sus horas libres, gestión de cobro y reparto, en Burgos capital. Dirigirse indicando profesión, edad, estado y tiempo disponible a Sr. Ruiz. Apartado 363.

VALLADOLID

SUCESOS

Madrid (Logos). — A consecuencia de una fuerte colisión entre dos turismos, cinco personas resultaron muertas. Un "Seat 850" que marchaba en dirección a la capital chocó violentamente con un "Dauphine" que iba en dirección contraria. Este vehículo lo conducía don Leoncio García Noguer, de 47 años, y le acompañaba su esposa, doña Francisca Vadillo Sainz de Rozas. Al parecer, el otro vehículo lo conducía Cándido Romero Arizuelos, de 21 años, y viajaban en el coche, Francisco Sobrino Gómez, de 19 años y Alfonso Puertas López, de 21.

Fallecieron en el acto, Francisca Vadillo y Francisco Sobrino Gómez, siendo trasladados sus cadáveres a Arganda. Las otras tres personas fueron trasladadas al equipo quirúrgico número tres de Madrid, donde ingresaron ya cadáveres.

Según parece, el "Seat" circulaba a gran velocidad y haciendo "eses" lo que motivó el accidente, pues el lugar en que se produjo el choque es una recta, recién asfaltada, con visibilidad perfecta. El "Seat" quedó partido en dos.

El accidente se produjo en las primeras horas de la tarde en la carretera de Madrid-Valencia, a la altura del kilómetro 23,5 en el término de Arganda.

ACTO CRIMINAL

Barcelona (Logos). — Los celos y el intento de pretender a la esposa de un convecino han sido los motivos que han impulsado a Juan Rivera Ferrarón de cuarenta y dos años, también casado y con dos hijos, a colocar una caja de cartón que contenía explosivos en un edificio en construcción en la Rambla del Carmen de la localidad de Vich, donde trabajaba Antonio Vila Arumi, marido de la pretendida por el autor del hecho. La explosión del artefacto causó heridas graves a uno de los obreros, y otros tres resultaron con lesiones leves.

Juan Rivera, por las averiguaciones efectuadas por la Guardia Civil y por confesiones que hizo, al ser detenido posteriormente sabía que Antonio Vila, vecino de la localidad de Tona como él, tomaba habitualmente uno de los primeros puestos en los autobuses de línea, que se dirigen desde esta localidad a Vich, y había planeado la construcción del artefacto que colocó minutos antes en el edificio en construcción mencionado. Pero, sin embargo, el primero en llegar a la obra fue José Font, que recibió las heridas más graves al manipular la caja de herramientas donde había sido colocado el explosivo.

DOS MUERTOS AL ESTRELLARSE UNA AVIONETA

Castellón de la Plana (Cifra). Los dos tripulantes de una avioneta tipo "Jodel", con base en el Aero - Club de esta capital, han resultado muertos cuando esta capotó a unos 100 metros de la playa, frente al Paseo Marítimo. El suceso ha tenido lugar a última hora de la tarde.

Hasta el momento, se desconoce la identidad de los tripulantes.

DESCARRILAMIENTO EN EL "METRO" MADRILEÑO

Madrid (Logos). — Unas cuarenta personas resultaron heridas al producirse el descarrilamiento de dos trenes del "Metro" en la terminal de Cuatro Caminos, en la línea que parte desde Ciudad Lineal. Afortunadamente, la casi totalidad de los heridos lo fueron levemente y tan sólo los conductores de ambos trenes sufren lesiones de alguna consideración.

La línea desde Cuatro Caminos hasta Ciudad Lineal ha estado interrumpida durante cinco horas por dicho motivo. A las cinco de la tarde pudo restablecerse el servicio desde la Ciudad Lineal hasta la estación de Santo Domingo permaneciendo sin servicio desde esta estación hasta Cuatro Caminos. Finalmente, a las ocho de la noche se restableció la normalidad de la comunicación en dicha línea una vez que fueron retirados los coches siniestrados.

Los heridos fueron atendidos en diversas Casas de Socorro y pudieron regresar a sus domicilios por sus propios medios.

QUINTUPLE CHOQUE Y 51 LESIONADOS

Méjico (Efe). — Esta mañana en la moderna supercarretera de esta ciudad a la población de Querétaro, cincuenta y una personas han resultado gravemente heridas en un quintuple choque entre una camioneta, un vehículo de carga y tres autobuses. La trágica carambola tuvo lugar a 31 kilómetros de la capital.

Según varios testigos presenciales, un camión de carga frenó sin causa aparente, una camioneta, cargada con botes de leche no pudo evitar el encontronazo en la parte posterior del vehículo, un autobús de pasajeros, que venía detrás de la camioneta, se dio cuenta del accidente y viró frenando, quedando atravesado en la carretera, donde otro autobús, también de pasajeros, se estrelló de frente en uno de sus costados, y finalmente, también en iguales circunstancias, se vino a estrellar contra los tres vehículos otro autobús de pasajeros. El chófer del camión que frenó primeramente, se dio a la fuga al darse cuenta de lo que había provocado.

MATA A UNA MAESTRA DESPUES DE TENERLA SECUESTRADA CON SUS ALUMNAS

Dundee (Escocia) (Efe-UPI).— Un joven, empuñando una escopeta, ha tenido a 14 niñas y a la maestra secuestradas en la clase de labores durante dos horas, disparando contra todas las personas que trataban de entrar en la clase.

Al aproximarse la Policía con perros y protegida con escudos metálicos, se rindió.

Después de tener retenidas a las niñas y a la maestra durante dos horas dejó en libertad a todas menos a la maestra y a una de las alumnas. Todas las alumnas tenían edades alrededor de los quince años.

La Policía ha informado que la maestra Nanette Hansen, de 26 años, ha muerto a consecuencia de las heridas que recibió de un disparo hecho por el individuo que tuvo secuestradas a las alumnas y a la maestra en una clase de costura.

INCENDIO GIGANTESCO

Bangkok (Efe-UPI). —Un voraz incendio, declarado en la ciudad de Korat, a unos 260 kilómetros al Nordeste de esta capital, ha destruído mil casas durante la pasada noche, entre las diez mil que existen actualmente.

Varios millares de personas se han quedado sin hogar, pues el viento avivó intensamente el incendio.

Visita Jerez la esposa del Jefe del Estado

Nuevas inauguraciones de Centros docentes en Sevilla por el profesor Lora Tamayo

Jerez de la Frontera (Logos). La esposa de S. E. el Jefe del Estado, doña Carmen Polo de Franco, que se encuentra en la finca "El Pedroso", del término de Medina Sidonia, llegó a esta población acompañada de las señoras de los ministros de Gobernación y de Agricultura y la señora de Arburúa.

La egregia dama se detuvo en el edificio del Palacio del Vino, donde fue recibida por las autoridades provinciales.

La esposa de Su Excelencia recorrió las dependencias del edificio-museo y fue obsequiada con un imperdible de oro. Después de la visita, la egregia dama y demás personalidades fueron agasajadas con un vino de honor. A continuación siguió viaje en dirección a Arcos de la Frontera.

NUEVA INAUGURACION POR EL MINISTRO DE EDUCACION

Sevilla (Cifra).—El ministro de Educación y Ciencia se trasladó hoy a Constantina para presidir la inauguración de una Escuela Hogar y un Colegio Menor.

En primer lugar asistió a la inauguración de la Escuela Hogar recientemente construída en dicha localidad, capaz para cuatrocientos alumnos, y cuyo coste se ha elevado a unos 24 millones de pesetas. Seguidamente se trasladó al cerro del Melón, donde se levanta el nuevo Colegio Menor "Garcilaso", que podrá albergar a doscientos alumnos en régimen de internado y cuyo presupuesto ascendió a unos quince millones de pesetas.

Este nuevo centro hace el número cuarenta y cinco de los que forman la red de Colegios Menores establecida por la Delegación Nacional de Juventudes.

EL DIRECTOR DE ENSEÑANZA UNIVERSITARIA ITALIANO, EN ESPAÑA

San Sebastián (Cifra).—El director general de Enseñanza Universitaria de Italia, doctor Salvatore Comes, que se encuentra en esta ciudad, refiriéndose al panorama de la enseñanza universitaria en Italia, ha dicho que actualmente tienen un proyecto de reforma que orienta hacia el estudio del sector científico y dentro de él se observa una gran atención a las Facultades de Ingeniería. Los puntos fundamentales de la reforma son tres niveles de estudio: diploma profesional, licenciatura y doctorado de investigador.

También dijo que las Universidades libres son completamente autónomas. Su aprobación pertenece al Consejo Superior de Educación Nacional y durante su funcionamiento están sometidos a la supervisión del Estado.

Recientemente se han creado nueve facultades en Universidades libres.

MADERA SOVIETICA DESCARGADA EN PALMA

Palma de Mallorca (Cifra).— Por vez primera ha tocado en un puerto español —el de Palma, donde dejó un cargamento de maderas— el buque soviético "Kuloy", botado hace tres meses, que desplaza 5.500 toneladas y es totalmente automático en su funcionamiento, mediante numerosos botones que se accionan en el puente de mando.

Posee sonda eléctrica, radar con avance de cincuenta millas marítimas y piloto automático para las operaciones de atraque y desatraque, además de grúas eléctricas para la carga y descarga, con lo que se evita utilizar las grúas de los puertos.

VUELOS AEREOS INAUGURADOS

Madrid (Cifra). — La Compañía «Iberia» ha inaugurado esta mañana la nueva línea aérea Madrid Méjico - Santo Domingo en un viaje que efectúan, como invitados especiales, el embajador de la República Dominicana en España, directores de Agencias de viaje y un grupo de periodistas madrileños.

El nuevo enlace aéreo tendrá una frecuencia de tres días por semana, con salida de Madrid los miércoles, jueves y domingos a las 9,45 y con llegada los lunes, jueves y viernes a mediodía.

También hoy se ha inaugurado la nueva línea aérea Málaga - Madrid - Amsterdam, de la Compañía «Iberia». El primer vuelo partió de esta capital a las once y cuarto.

El próximo sábado quedará inaugurado otro servicio entre Málaga y Amsterdam, de la Compañía «KLM», con escala en Niza.

El mismo día se inicia también el servicio entre Málaga-Ginebra-Zurich.

TOROS

CORRIDA EN SAN FERNANDO

San Fernando, Cádiz (Logos). Corrida de toros a beneficio de la Cruz Roja. Seis toros de doña Ana Romero Carrascal, de Jerez de la Frontera, que dieron excelente juego.

Emilio Oliva, en su primero, ovación y vuelta; en el otro, dos orejas, rabo y dos vueltas al ruedo.

Adolfo Avila «El Paquiro», dos orejas, rabo y dos vueltas en su primero y una oreja y vuelta en el segundo.

Luis Navarro, «El Isleño», oreja y vuelta en su primero y ovación y vuelta en el segundo.

Los tres matadores salieron a hombros.

FESTIVAL TAURINO

Sanlúcar de Barrameda, Cádiz (Cifra).— Festival patrocinado por la Hermandad patronal de Nuestra Señora de la Caridad. Lleno.

Ocho novillos de las siguientes ganaderías, por orden de salida: Alvarez Hermanos, Felipe Bertolomé, Alvarez Hermanos, Gerardo Ortega, Marqués de Villamarta, Pareja Obregón, Javier Moreno de la Cova, Honorato Jordán.

Angel Peralta, dos orejas y rabo; Manolo Vázquez, una oreja; José María Susoni, dos orejas; Angel Teruel, dos orejas; Rafael Peralta, dos orejas; «Chaleque», vuelta; Miguel Márquez, dos orejas y, «Marismeño», dos orejas.

ENTIERRO DE «CHICUELO»

Sevilla (Cifra).— Los restos mortales del ex-torero Manuel Jiménez, «Chicuelo», fallecido ayer en su domicilio de esta capital, han recibido cristiana sepultura, a las cinco de la tarde, en el cementerio de San Fernando.

Un enorme gentío, en el que figuraban muchas mujeres, acompañó a la comitiva hasta la iglesia parroquial de San Andrés, donde se rezó un responso, organizándose seguidamente la marcha hacia la Sacramental.

En la presidencia del cortejo figuraban los hijos del fallecido: Manuel, Rafael y José María; los matadores de toros Antonio Ordóñez, Juan García «Mondeño» y Cayetano Ordóñez, así como apoderados, representaciones de empresas y de la Asociación Benéfica de Toreros. Detrás de la carroza fúnebre marchaba un coche portador de veintisiete coronas de flores.

El cadáver de «Chicuelo» ha sido amortajado con la túnica de la Hermandad de Jesús del Gran Poder, de la que era cofrade.

En la casa mortuoria se han recibido centenares de telegramas y mensajes de condolencia por su fallecimiento

Disturbios raciales en una Escuela superior de EE. UU.

Hubo de intervenir la policía

Nueva York (Efe).— Ciento cincuenta agentes de Policía han intervenido en la Escuela Superior (Oliver), de Pittburgo (Pensilvania) para sofocar el tumulto surgido entre el millar de jóvenes que cursan disciplinas en dicho Centro, cuya proporción es del 50 por ciento.

Entre blancos y de color, los dos bandos se arrojaron toda clase de objetos y ocasionaron grandes desperfectos en las dependencias según una información llegada de dicha ciudad

Los policías utilizaron un "arma especial contra motines", a la que se conoce por el nombre de "porra química" por ser en realidad un "roten" de longitud algo inferior a la normal como mango, expele un líquido en forma de aerosol que al alcanzar a una persona, la deja momentáneamente ciega e inmovilizada. Un negro ha sido detenido y siete blancos tratados en un hospital a causa de las lesiones sufridas.

RECORD AEREO DE VELOCIDAD

Moscú (Efe UPI).—Un piloto de pruebas soviético, tripulando un avión de caza secreto a una velocidad de 2.930 kilómetros por hora en 500 kilómetros, ha establecido un nuevo récord de velocidad para tal distancia, según anuncia hoy la agencia "Tass" la cual añede que el piloto Mikhail Komarof condujo un avión monoplaza "E 266" en un circuito cerrado durante diez minutos, logrando batir el récord anterior que ostentaba un aviador norteamericano con 2.644 kilómetros por hora.

REPRESENTANTE

PARA LA PROVINCIA DE BURGOS

Bien introducido en el ramo de la Construcción y Obras Públicas para la venta de nuestros fabricados.

Escribid al número 6.071 ALAS. Avenida del Generalísimo, 30 MADRID (16).

tve

VIERNES
2,00: Carta de ajuste.
2,10: Presentación.
2,11: Avance informativo.
2,13: Panorama de actualidad. Vamos a la mesa.
3,00: Telediario.
3,30: España al día.
3,40: Novela: «El burlador». Capítulo V.
6,45: Carta de ajuste.
7,00: Presentación y avances.
7,02: Misión rescate.
7,30: Avance informativo.
7,35: Documental. Panorámica: Cartografía del Universo.
7,45: Nada nuevo bajo el Sol.
8,15: Momento cultural.
8,20: Dibujos animados: Filopat y Patafil.
8,30: Misterios al descubierto.
9,00: El Séneca: «El Séneca paño de lágrimas».
9,30: Telediario.
10,00: Poesía en imagen.
10,15: El agente de C.I.P.O.L. «El asunto de mi amigo el gorila».
11,15: Historias para no dormir: «La zarpa».
00,15: Telediario y cierre.

JUEVES
2,00: Carta de ajuste.
2,10: Presentación.
2,11: Avances informativos.
2,13: Panorama de actualidad. Vamos a la mesa.
3,00: Telediario.
3,30: España al día.
3,40: Novela. «El burlador». Capítulo IV.
4,10: Setenta y siete. El señor Paraíso.
5,10: Cierre.
6,45: Carta de ajuste.
7,00: Presentación y avances.
7,02: Jardilín.
7,30: Avance informativo.
7,35: Revista agraria.
7,45: Ventana al mundo. Miguel Angel. Segunda parte.
8,15: Dibujos animados.
8,30: Por Tierra, Mar y Aire. «La guerra en Africa»
9,00: Encuesta.
9,30: Telediario.
10,00: El Santo: «El ojo del ángel».
11,00: Testimonio. Historias del No-Do.
12,00: Telediario y cierre.

Emerson
El televisor del futuro
COMERCIAL VELO-MOTO

Crónica meteorológica

CIELO NUBOSO Y BAJAS TEMPERATURAS

Madrid.— (Crónica de la Agencia "Cifra", por José Mario Giménez de la Cuadra). — Siguen dominando vientos atlánticos, que soplan sobre la Península entre el anticiclón al Suroeste y la depresión inglesa al Norte, afectando a las regiones del extremo septentrional de España.

A última hora de la tarde de hoy empezaba a entrar por el Noroeste un nuevo sistema frontal que producirá temporal en todo el Cantábrico, desplazándose durante esta madrugada y mañana por la mañana hasta el golfo de Vizcaya con galerna. Predominará el cielo cubierto en Galicia regiones cantábricas, alto Ebro y Pirineos, con precipitaciones en forma de chubascos fuertes. Cielo muy nuboso en el Duero, Aragón y Cataluña, con chubascos. Nuboso con claros en Extremadura y Castilla la Nueva y zonas de cielo muy nuboso en las Cordilleras Central e Ibérica. Poco nuboso en Andalucía, Valencia y Murcia. Nubosidad variable en el Norte de Baleares y Canarias occidental. Se espera nuevo descenso de las temperaturas especialmente en Cantábrico, Duero, Aragón y Cataluña.

Temperaturas extremas de capitales europeas::

Helsinki, 6-4; Estocolmo, 8-1; Oslo, 6-3; Copenhague, 9-8; Londres, 13-3; Amsterdám, 10-6; Berna, 8-5; Bonn 12-6; Berlín, 11,4; París, 10-7 y Madrid, 18-9,2.

Extremas de España: Máxima de 27 grados en Castellón, Valencia y Murcia y mínima de dos grados bajo cero, en Soria y Cuenca.

Ingrid Bergman debuta en Broadway

Con una obra de Eugene O'Neill

Nueva York (Efe). — La actriz sueca, Ingrid Bergman debutó anoche en Broadway, en el teatro Broadhurst, con la obra de Eugene O'Neill.

Con esta presentación, Ingrid Bergman ha cerrado un paréntesis que se abrió hace 21 años cuando actuó por última vez en Nueva York en "Joan Lorraine".

La crítica ha tratado excelentemente a Ingrid Bergman destacando sus facultades interpretativas y lo increíblemente joven que se la ve. La obra, sin embargo, ha creado algunas polémicas. "More Stately Mansions" está basada en unos manuscritos que O'Neill dejó lacrados y con la orden de que fueran destruidos luego de sumuerte.

"Mansions" pretende ser una secuencia de "A touch of the poet", última obra debidamente terminada de O'Neill, y es una adaptación del propio José Quintero.

REPRESENTANTE

Importante Empresa radicada en Bilbao, dedicada al mobiliario de hostelería y sillería en general para bares y cafeterías; sofás-cama y tresillos para viviendas de tipo funcional, solicita urgentemente Agente Comercial Colegiado, introducido en el ramo, en calidad de Representante para esta plaza y provincia. Escribir al núm. 63.319. Publicidad Pregón. Apartado 789. — Bilbao.

ESPAÑA Y EL MUNDO

(Viene de primera página)

su potencia a los hombres y a las empresas de la industrialización argentina. En los últimos meses del año próximo se realizará una gran exposición industrial española en las instalaciones que la Sociedad Rural Argentina posee en el centro de Buenos Aires. "Los aspectos formales han sido discutidos y acordados", señala el doctor Valente. Ha tomado cuerpo, pues, una vieja idea que fue renovada por el embajador de Argentina en el discurso que pronunció con ocasión de la última Feria Internacional de Muestras de Barcelona. En aquella ocasión el señor Orién invitó a los industriales españoles a concurrir a la Argentina.

—Las reuniones de la Comisión mixta hispano-argentina podemos considerarlas como un auténtico éxito, tanto por el interés comercial de los acuerdos a que hemos llegado para un futuro inmediato como por las perspectivas abiertas a largo plazo. En este último aspecto —agrega el subsecretario argentino de Comercio Exterior— coincidimos plenamente con el subsecretario español de Comercio, y con las demás personalidades españolas, en la necesidad de instrumentar un sistema regular y ordenado de mantener el contacto entre los dos Gobiernos y encontrar un marco que permita el continuo incremento de la cooperación entre nuestros pueblos.

La delegación argentina regresa a su país absolutamente satisfecha por la importancia de los acuerdos suscritos y porque "en lo inmediato hemos vendido a España un mínimo de 60.000 toneladas de carne para el año 1968". Con el doctor don Gastón Valente, el embajador Orién manifiesta que su país está dispuesto a complementar las cuotas necesarias para el consumo español de carne, creciente, por el alto nivel de vida alcanzado y por los dieciocho millones de turistas que entran al año en este país.

Copiosa nevada en la Selva Negra

Baden-Baden (Alemania occidental) (Efe). — En la región de la Selva Negra ha caído una copiosa nevada. El "invierno meteorológico", según los comentarios de la televisión, ha comenzado este año prematuramente.

M.E.C.D. 2017

Ahora SU DINERO...

vale el doble

en la

CAJA DE AHORROS

del

CIRCULO CATOLICO

Desde esta fecha, los impositores de esta Entidad, por LIBRETAS DE AHORRO y PLAZO FIJO, son beneficiarios de una indemnización por el importe de sus saldos hasta

UN MILLON DE PESETAS

en caso de accidente que produjera al titular incapacidad permanente o muerte.

Información en la

CAJA DE AHORROS DEL CIRCULO CATOLICO

M.E.C.D. 2017

APERTURA DEL PARLAMENTO INGLES

Londres. — La Reina, el Príncipe Felipe y el Príncipe Carlos, de 18 años, heredero del Trono británico en coche, se dirigen desde el palacio de Buckingham al Parlamento donde la Reina abrirá una nueva sesión. En el coche viaja también la Princesa Ana, de 17 años. El Príncipe Carlos y su hermana la Princesa Ana acuden por vez primera a este histórico momento. — (Telefoto UPI-CIFRA)

Se habla de contactos secretos entre Norteamérica y Egipto

Su fin -dicen- es evitar otra guerra en Oriente Medio

Argelia, que implanta el servicio obligatorio, reafirma su promesa de continuar la guerra contra Israel

El Cairo (Efe - UPI).— Estados Unidos y Egipto están preparando la apertura de contactos secretos de alto nivel, en un esfuerzo para hacer un alto en el camino hacia una nueva guerra del Oriente Medio, según indican fuentes informadas, que agregan tal era la finalidad de la visita, el domingo, a la capital egipcia del secretario del Tesoro bajo la administración de Eisenhower, Robert Anderson. Este ya había desempeñado un papel de importancia en la diplomacia secreta norteamericana antes de la guerra árabe-israelí del pasado Junio.

Importantes personalidades de la Administración norteamericana expresaron su sorpresa ante el viaje de Anderson, quien por su parte, manifestó a los periodistas que su presencia en El Cairo no tenía "carácter oficial".

EL REARME JORDANO

Amman ((Efe - UPI). — Aumentará en Jordania el reclutamiento militar, según ha declarado hoy el Príncipe heredero, Hassán, en la ceremonia de apertura del Parlamento.

Las fuerzas armadas continuarán equipándose con "las más modernas armas", añadió el Príncipe Hassán, aunque sin especificar qué potencia las suministrará.

HUSSEIN, EN LONDRES

Londres (Efe) — El Rey Hussein de Jordania visitó esta mañana el "Foreign Office" siendo recibido por el secretario de Asuntos Exteriores, Mr. George Brown, quien acudió personalmente a recibirle cuando el Monarca jordano, descendía de su automóvil.

Se tiene entendido que el Rey Hussein, que mañana visitará al primer ministro Harold Wilson, desea plantear la cuestión del suministro de armas y aviones a su país por la Gran Bretaña.

A su llegada anoche al aeropuerto londinense, el Rey de Jordania manifestó a la Prensa que su país estaba tratando de reequipar sus fuerzas armadas "de donde fuera necesario", incluso de Rusia.

Mañana jueves, está previsto que Hussein emprenda viaje a Nueva York.

ARGELIA Y SU EJERCITO

Argel (Efe - UPI). — El presidente argelino, Bumedien, ha anunciado hoy la promulgación de un decreto sobre el servicio militar obligatorio que dará a su país uno de los mayores ejércitos de todo el Continente africano.

La noticia fue acompañada por otra declaración de Bumedien reafirmando la "irreversible promesa" argelina de continuar la guerra contra Israel.

En la actualidad, el ejército argelino cuenta con unos cien mil hombres.

GUANTES NIÑO EPIFANIO

OTRO «RESBALON» DE MR. BROWN

(Viene de primera página)

«Roy» es el nombre de pila de lord Thompson y aunque mister George Brown no se refirió a ello concretamente, sus alusiones parecen referirse al serial que sobre el espía Philby viene publicando el «Sunday Times».

Después de aclarar que sus palabras nada tenían que ver con el sistema de censura llamado de «notices», en Gran Bretaña, mister Brown concluyó:

«Es ya hora de que paréis y si tú o Denis Hamilton no tenéis poder para controlar el periódico, alguien debe tenerlo y vosotros estáis arruinando muchas cosas. Si no quieres ser un Cyrus Eaton..., y si ahora puedo continuar con lo que he preparado».

(Cyrus Eaton es un industrial norteamericano que, desde los tiempos de Kruschef, mantiene personales relaciones con los líderes soviéticos).

La cena, ofrecida en honor de los altos dirigentes de «Kysting» norteamericanos, reunía también a destacadas personalidades londinenses entre las que se encontraba mister Agnus Ogilvy, esposo de la Princesa Alejandra de Kent.

Al terminar el acto, lord Thompson dijo a sus huéspedes: «Nosotros no siempre tomamos a George muy en serio y ahora tienen ustedes un buen retrato del hombre que es secretario de Exteriores de este gran país, el muy honorable George Brown».

Lord Thompson, no quiso añadir nada más a esta declaración cuando se le acercaron los periodistas a pedir sus comentarios. Tampoco quiso comentar, esta mañana, cuando le llamó la Prensa por teléfono a su oficina.

Pero mister George Brown, cuando al final del banquete se le acercaron los reporteros, dio toda clase de réplicas, vivas y desenvueltas a sus preguntas, llegando a citar incluso una frase de su antecesor laborista, Aneurin Bevan, que en una ocasión había llamado a la Prensa británica la más prostituida del Mundo».

El forcejeo de preguntas de los periodistas no logró, sin embargo, arrancar de Mr. Brown una mayor precisión sobre si sus observaciones se habían referido o no concretamente al caso de Philby el espía.

Aparentemente, Mr. Brown se zafó diciéndoles: «Vosotros no vais a hacer un Chalfont de mí. Punto final».

DE DIMITIR, NADA

Londres (Efe). — No hay indicios de que el secretario del Foreign Office vaya a dimitir o de que se le haya pedido dimitir, a consecuencia del choque con la Prensa, la pasada noche.

La pregunta hecha a un portavoz del Foreign Office sobre si en vista de los informes de Prensa sobre el incidente, Brown, iba a dimitir, contestó: "Desde luego, que yo sepa no ha dimitido".

La violencia de la Prensa conservadora contra Brown ha arreciado esta tarde.

Los periódicos de la tarde se preguntan cuál será el futuro político de Brown.

"Evening Standard" dice que el secretario "crea frecuentemente situaciones embarazosísimas con su comportamiento privado".

El periódico añade que algunos compañeros del Gabinete están a punto de romper con él.

Dundan Sandys, diputado conservador y ex-ministro en varias ocasiones, dijo hoy en un comunicado: "Lo que está bien está bien, y por el buen nombre de Gran Bretaña, Mr. Wilson tiene que producir un cambio".

Brown se dedicó hoy a sus tareas de secretario de Asuntos Exteriores, con normalidad y buen humor, ya que su labor en los asuntos públicos no ha sido afectada por causa de este tipo de incidentes.

"La solución de los problemas universitarios radica en la dedicación del catedrático a su tarea"

«Está justificada la limitación de convocatorias»

«Los estudiantes politizados representan solamente una minoría»

Declaraciones del rector de Madrid ante "Tribuna TV"

Madrid (Cifra). — «Me parece que la limitación de convocatorias al estudiante, sean en número de cuatro o del orden que sean, es absolutamente justificada, porque el estudiante español, que paga una matrícula como máximo de tres mil pesetas, o de 2.000 si son las Facultades humanísticas, le cuesta al bolsillo de todos los españoles de doce mil a catorce mil pesetas; por consiguiente, el que no tiene capacidad para los estudios superiores, o carece de voluntad, no es razonable que permanezca de un modo indefinido en la Universidad», manifestó el rector de la Universidad de Madrid, don Isidoro Martín Martínez, en el programa «Tribuna TV» transmitido esta noche.

Añadió que creía que hay que dar una igualdad de oportunidades a todos los estudiantes y que el decreto regulador de las convocatorias podría ser modificado para establecer esa igualdad. Aclaró a este respecto que si el alumno pobre no puede repetir más que un número determinado de veces, el rico ha de tener esa misma situación, evitándose que por la situación económica desahogada pueda continuar un estudiante indefinidamente sus estudios.

Dijo también el rector de la Universidad que «la solución de todos los problemas de la Universidad, más que el problema en sí mismo, está en la auténtica dedicación del catedrático a la vida universitaria.

A una pregunta sobre si algunos catedráticos no tienen una dedicación bastante, el señor Martín contestó que «hay quienes tienen que compatibilizar su labor universitaria con otras actividades. Como ideal —afirmó— lo mejor sería una plena y exclusiva dedicación a la Universidad, enfrentándose con el problema de ejercicio profesional, pero acaso dentro de una misma Universidad. «Me parece que no se puede juzgar a toda una colectividad por lo excepcional de alguno de sus miembros».

Señaló que la cifra de estudiantes en la Universidad de Madrid se eleva a 30.000 y que se dispone de un cuadro docente de unos mil profesores entre catedráticos titulares, agregados, auxiliares, etc. Destacó el incremento experimentado en el alumnado de unos años a esta parte, que se ha multiplicado por tres o cuatro. El número de alumnos ha crecido no sólo en la vida universitaria, sino, lo que es muy importante, en las escuelas técnicas.

En contestación a otra pregunta resaltó que el núcleo fundamental de estudiantes durante muchísimos años lo está dando la clase media, y que en la enseñanza superior existe actualmente un número muy considerable, que excede con bastante al uno por ciento, de clases humildes. Agregó que la población escolar que disfruta de becas es muy numerosa. En algunos Colegios Mayores de Madrid se ha llegado a porcentajes del 47 y hasta del 50 por 100. Concretó que en el curso pasado un 27 por 100 fueron alumnos becarios en los Colegios Mayores de la Universidad de Madrid.

En respuesta a una pregunta sobre el tema de «politización», el rector dijo:

«Evidentemente, hay en la Universidad española, o concretamente en la de Madrid, una politización y los hechos de estos días lo están comprobando, muy reducida. Que en ese conjunto de 30.000 estudiantes haya doscientos, trescientos, quinientos o mil estudiantes enormemente politizados indica que es una minoría, minoría activa, tenaz, que ha estudiado sus planes de acción, pero que afortunadamente no ha contagiado a la gran masa española». Lo importante, a mi juicio, es despertar en el estudiante ese sentido de responsabilidad de que lo que tiene que hacer es trabajar y entender que se debe formar políticamente para actuar en su momento». Añadió después que «la misión de la Universidad es formar hombres en el doble sentido: en el aspecto científico, profesional, técnico y de la investigación y formar hombres en esa difícil profesión de ser hombres.

A la pregunta de qué les diría directamente el rector de la Universidad de Madrid a los estudiantes, el señor Martín Martínez contestó:

«Yo les diría que efectivamente tienen que sentir la responsabilidad de hombres en formación que dentro de muy poco tiempo tienen que influir en la vida social española. Entonces, es necesario prepararse con seriedad, no valen improvisaciones; lo que se haga en estos años de formación universitaria es una semilla que ha de fructificar luego.

"A mí me duele extraordinariamente ver que hay un núcleo importante de estudiantes cuya preocupación política tiene un aire de conjura; muchachos que tendrían por delante todo un horizonte para formarse científica y humanamente y poder influir en un momento decisivo en la vida nacional, que ahora anden con todas esas actividades me parece un crimen no sólo de lesa Universidad, porque desnaturalizan su misión, sino de lesa juventud. Están realmente, en cierto modo, haciendo fracasar sus posibilidades futuras".

Dirigió la entrevista don Victoriano Fernández Asís.

La Cruz Roja advierte al Gobierno del Congo

No podrá efectuar su misión de paz si continúa la ofensiva contra los mercenarios

Kinshasa (Efe-UPI). — El Congo ha sido advertido hoy por Raymond Gafner, representante de la Cruz Roja Internacional en esta capital, que si no cesa la acción bélica continuada contra Bukavu, no podrá supervisar la evacuación de los mercenarios, práctica que exigiría un alto el fuego o tregua.

"El Gobierno congoleño puede elegir ahora entre el uso de la fuerza y las negociaciones, para resolver el problema de los mercenarios", dijo Gafner, después de entrevistarse con Mobutu. Los mercenarios europeos son 150 y les acompañan unos mil gendarmes catangueños.

"La Cruz Roja Internacional —añadió— admite la posibilidad de que se produzcan escaramuzas alrededor de Bukavu, pero una ofensiva general es algo totalmente diferente.

Si se confirma el ataque en gran escala, como ha indicado el ministro Bomboko, la Cruz Roja Internacional no podrá continuar con su misión de paz".

Medalla de oro a un inventor español, en Nueva York

Por una cafetera

Sabadell (Barcelona), (Cifra). En la tercera Exposición anual de inventores, recientemente clausurada en Nueva York, ha sido concedida la medalla de oro, —premio al mérito—, al sabadellense don José Marlet Barrera, por su invención de una cafetera que el jurado calificó de "valor internacional". En otra ocasión este mismo inventor obtuvo el "celta de oro" por un diseño de grifos.

NUEVO SISTEMA DE BUCEO A GRANDES PROFUNDIDADES

Nueva York (Efe).—Un nuevo sistema en virtud del cual se podrá bucear, por primera vez a profundidades superiores a los 300 metros, está siendo utilizado por la Westinghouse. Se trata del «Cachalote 850», sucesor del «Cachalote 450» que se halla en servicio desde hace dos años.

Este sistema, de dos cámaras usa el principio de inmersión por saturación, también conocido por inmersión prolongada. Cuatro o seis buzos permanecen bajo el agua a grandes presiones, por períodos que oscilan entre unos días y dos semanas.

Con este nuevo sistema se podrán realizar trabajos en períodos de tiempo muy reducidos, para los cuales sería necesario ahora más días y más personal.

LO QUE FUMAMOS EN JULIO

Madrid (Logos). —Alrededor de ciento cincuenta millones de cajetillas de cigarrillos se fumaron los españoles en el pasado mes de Julio, según los datos que facilita la revista «Actualidad tabaquera».

En primer lugar, figuran los «Celtas», con más de noventa y dos millones; le siguen los «Ducados», con casi veintisiete millones. «Ideales de hebra», con mil cajetillas; «Ideales al cuadrado», con cinco millones y medio, y «Peninsulares», con poco más de tres millones. Pasan también del millón de cajetillas de consumo los «Bonanza», con 2.065.49 cajetillas. «Habanos» con 1.697.000, y «Rocío» con 1.613.782 cajetillas.

En cuanto a puros, el consumo en el mismo mes fue de casi quince millones de farias superiores, 6.520.110 de entrefinos, 1.539.950 de finos y 67.200 de «Condestables».

Con respecto a pipa, los paquetes consumidos fueron de 2.898.886 de fino superior de cincuenta gramos y cantidades muy inferiores fino superior de ciento veinticinco gramos, «campera», «selecta» y «para pipa». .

Estos datos de consumo se refieren exclusivamente a labores peninsulares de Tabacalera.

«La renovación iniciada por el Concilio está ya dando frutos muy grandes», dice el presidente de la Acción Católica italiana

Excelente acogida de los teólogos al llamado "Documento teológico" del Sínodo episcopal, juzgado como optimista y positivo

Ciudad del Vaticano (Servicio especial de la Agencia "Logos").

"Los acontecimientos extraordinarios en la vida de la Iglesia han sido tantos en estos últimos años que existe ya el riesgo que los cristianos se acostumbren a las "cosas grandes" y permanezcan un tanto insensibles ante los grandes movimientos del espíritu que hacen temblar al pueblo de Dios".

Así se ha expresado el doctor Bachelet, presidente nacional de la Acción Católica italiana comentando en un artículo los últimos acontecimientos eclesiales de la temporada.

"La visita del Patriarca Atenágoras a Roma, las palabras de Paulo VI, la lámpara que el Patriarca ha dejado encendida ante la tumba de San Pedro, los repetidos abrazos de paz, son pasos gigantescos dados en el camino de la unidad. Y ésto, como el reciente Sínodo de los obispos, constituye una prueba formidable de que la renovación iniciada por el Concilio está dando frutos muy grandes y encierra todavía esperanzas inmensas para el pueblo de Dios".

VEINTIUN OBISPOS ANGLICANOS PIDEN A JOHNSON LA PAZ DE VIETNAM

Ciudad del Vaticano (Servicio especial de la Agencia "Logos").

Veintiún obispos anglicanos de los Estados Unidos han publicado una declaración en la cual piden al presidente Jonhson la suspensión de los bombardeos en el Vietnam del Norte. En todas las confesiones religiosas de Norteamérica crece cada vez más el movimiento en favor de la paz del Vietnam.

LOS ORTODOXOS RECONOCEN LA EVOLUCION DE LA IGLESIA CATOLICA EN LOS ULTIMOS TIEMPOS

Ciudad del Vaticano. (Servicio especial de la Agencia "Logos").

El arzobispo melquita, monseñor Edelby, representante del Patriarca Máximos IV en el Sínodo de los obispos, ha declarado en una entrevista a la Televisión Francesa que el reciente Sínodo —es decir, la primera asamblea del Sínodo episcopal celebrada recientemente— puede considerarse como una experiencia que indica cómo esta nueva extructura creada en la Iglesia por Paulo VI está llamada a evolucionar y desarrollarse profundamente.

OPTIMISMO ANTE EL "DOCUMENTO TEOLOGICO" DEL SINODO

Ciudad del Vaticano (Servicio especial de la Agencia "Logos").

El llamado "Documento teológico" del Sínodo de los obispos, es decir, el documento elaborado por la Comisión teológica elegida por los Padres sinodales y que analiza la situación doctrinal de la Iglesia en el momento actual, ha sido muy bien recibido por la mayor parte de los teólogos de la Iglesia, que le juzgan optimista y positivo. En este sentido el documento se diferencia notablemente del que, al comienzo de la Asamblea, presentó el Cardenal Browne en nombre de la Congregación para la Doctrina de la Fe. La mayoría de los Padres rechazaron dicho documento por considerarle negativo y pesimista.

Noticiario pintoresco

EN CADA PUERTO UN AMOR

Lima. — (Efe). — Roxani Arrieta, una guapa limeña de 19 años, se ha convertido de la noche a la mañana en una de las mujeres más populares de Lima. Ello se debe a que es «la novia limeña» de Manuel Benítez «El Cordobés», con el que sale diariamente.

Roxani, modelo de Televisión de un canal local, es una belleza típica de esta tierra. Morena, de pelo negro y grandes ojos negros.

En una rápida entrevista concedida a «Efe» dijo que entre ella y el famoso torero no había nada más que una gran amistad. Se conocieron en la playa el pasado día 22, y desde entonces es raro el día que ambos no salen juntos.

Manuel Benítez ha afirmado también que sólo les une una gran amistad, pero nada más. Son muchos los que afirman que entre el diestro de Palma del Río y la modelo de Televisión, hay algo más que una amistad.

UN CHIMPANCE QUE INGRESA DINERO EN EL BANCO

Leeds (Inglaterra) (Efe). — Con dos libras esterlinas, en calderilla (360 pesetas), «Sammy», chimpancé del parque zoológico de Queen's Hall Zoo, de esta ciudad, se dirigió a la sucursal del Banco «Barckleys» y abrió una cuenta.

«Sammy» o «Sam», como firma el chimpancé, hizo una colecta en el Zoológico para recaudar fondos con destino al fondo mundial para la preservación de animales y abrió la cuenta en el Banco de referencia, ante su director, Bernard Coulby, y ordenó la transferencia bancaria oportuna.

El dinero será enviado al fondo con la aprobación de «Sammy» y su firma.

SE HAN ENCONTRADO UN CASTILLO

Pamplona (Cifra). — Ha sido descubierto el castillo de Monreal, en el pueblo del mismo nombre y que fue residencia de Leonor de Navarra y del Príncipe de Viana, propiedad de Carlos III el Noble y escenario de luchas entre adramonteses y beaumonteses.

Del hallazgo da cuenta hoy, en su edición especial, dedicada a Navarra, el diario «La Gaceta del Norte». Añade este periódico que el castillo se hallaba cubierto por un montículo poblado de pinos. Los actuales vecinos del pueblo ignoraban la existencia del castillo. El descubrimiento ha sido casual. Se ha producido al cavar varios metros en la tierra para, por iniciativa del párroco del lugar, levantar sobre el mismo montículo un monumento al Sagrado Corazón de Jesús. En la parte del Castillo, que ha sido descubierta, por encima de las habitaciones, hay varias canaletas y un desagüe con abundantes piedras labradas en forma circular o en arista.

CAMPEONATO DE PINTURA

Santiago de Chile (Efe). — Dos pintores chilenos: estuvieron 51 horas pintando sin cesar.

Los artistas que han establecido esta nueva marca son Claudio Mella y Maro Rojas Lobos, ambos de 44 años de edad. La prueba la inciaron a las 9 horas del sábado y hasta el mediodía de ayer habían producido alrededor de treinta cuadros varios de los cuales ya tienen compradores. El local donde se efectuó el singular torneo, en el centro de Santiago de Chile, fue visitado constantemente por un público curioso, mientras los artistas creaban cuadros utilizando óleo, tempera, piroxilina y materiales acrílicos.

¿HARAN INUTILES LOS FRIGORIFICOS?

Nueva York (Efe). — La utilización de los refrigeradores y neveras para la conservación de alimentos, quedará anticuada en un futuro próximo, si se consigue el irradiar o esterilizar los productos alimenticios.

El proceso que están tratando de poner en práctica en Chicago, donde se vienen celebrando una serie de pruebas sobre dicho asunto tiene como finalidad destruir las bacterias que suelen alterar las condiciones de conservación, con lo que se lograría guardarlo durante meses o años sin necesidad de someterlos a bajas temperaturas en los refrigeradores.

Actualmente existen ya «alimentos irradiados» (pero presentan la desventaja de tener un sabor diferente al de los productos frescos o congelados) que han sido utilizados en algunas ocasiones por las fuerzas armadas, especialmente patatas, tocino y harinas.

«MISSES» CON PARAGUAS

Barcelona (Cifra). — Han llegado a esta ciudad un grupo de bellas señoritas procedentes de diversas capitales de España, que el día 2, en el curso de una cena de gala que tendrá lugar en el hotel Ritz, participarán en la fase final de la elección de «Miss Paraguas Caravel 1967» y a la que asistirán destacadas personalidades de la vida social barcelonesa.

Estas señoritas fueron seleccionadas entre las muchas que aspiraron a participar en la fase final de este concurso que premia la belleza, elegancia y distinción de las mujeres con paraguas, prenda que ha entrado por la puerta grande en la moda de otoño - invierno del año actual.

NUESTROS TELEFONOS:

201280 y 207148

Reciba todos los días en su domicilio

Diario de Burgos

Para ello suscríbase remitiéndonos este boletín

D. ... ...
Calle ... ... núm. ... ...
Piso ... ... Mano ... ...
Localidad residencia ... ...
Desea suscribirse a DIARIO DE BURGOS a partir del día (1) .. ... del mes de ... ... de 1967 por ... ... (mes, trimestre, semestre, año) ... ...

(1) Las suscripciones comienzan 1.° y 15 de cada mes.

PRECIO DE LA SUSCRIPCION

Capital: 75 pts. al mes.
Fuera de la capital: 225 pts trimestre
450 pts. semestre y 900 pts. año.

¡¡Españoles y extranjeros la Legión os espera!!

Para los Tercios Saharianos: Con el servicio militar cumplido, haber mínimo diario en mano de 60 pesetas, aumentando por años de servicio. Dos pagas extraordinarias, al año del sueldo y premios de permanencia. Elevados pluses por destacamento y nomadeo, primas de enganche: Por tres años, 2.000 pesetas; por cuatro años, 2.800 pesetas y por cinco años, 3.800 pesetas. Masita para vestuario y primas de reenganche anuales. Gratificaciones de especialidad técnica.

Para los Tercios del Norte de Africa: Con el servicilio militar cumplido: Haber mínimo diario en mano de 36 pesetas, aumentando por años de servicio. Dos pagas extraordinarias al año. Prima de reenganche, masita para vestuario y primas de reenganche anuales

Acudid a alistaros al Banderín de Enganche instalado en el Gobierno Militar de la provincia con la documentación siguiente:

Mayores de edad: Los que manifiesten ser mayores de edad, no precisan documentación alguna.

Menores de edad: Consentimiento paterno, materno o tutores.

Condiciones: Edad, 18 a 35. Ser soltero o viudo sin hijos.

Tropa en filas: Pueden ingresar en la Legión por 16 meses, dos o más años con haberes legionarios, solicitándolo por instancia del general subinspector de la Legión.

Extranjeros: En iguales condiciones se admiten de todas las nacionalidades.

Informaros en los Ayuntamientos y puesto de la Guardia Civil

M.E.C.D. 2017

LA INQUIETANTE «EPIDEMIA» DE ACCIDENTES DE CARRETERA

- Médicos y cirujanos piden más cuidado a los primeros socorristas
- Un pretendido remedio de urgencia puede agravar la naturaleza de las heridas
- En un frenazo o choque marchando a 120 kilómetros la fuerza de la inercia da al corazón un peso forzado de 10 kilos, y al cerebro de 50

Por el doctor de KEARNEY

Cuando el automóvil queda así, es casi imposible salvar a nadie. Ante esta «epidemia» los médicos lanzan constantes consejos (Foto CIFRA)

UN herido por accidente de carretera no es un herido ordinario. Sus lesiones, por ejemplo, no tienen la "limpieza" de las fracturas ocasionadas por los accidentes de aquí. Es víctima de una serie de mecanismos traumáticos que pueden producir no sólo una lesión aislada, sino, lo más frecuente, una asociación de lesiones: el resultado es un herido de una especie muy particular, el politraumatizado de la carretera. Para comprender mejor los diferentes aspectos de sus lesiones, es necesario formular algunas consideraciones sobre biomecánica.

LOS TRES ENEMIGOS

Generalmente, el accidente es un choque brusco contra un obstáculo que, a su vez, puede estar en movimiento, produciéndose, por lo tanto, una suma de fuerzas. El automovilista está sometido en este caso a fenómenos implicados en todo cese de velocidad, y que actuará sobre él mediante tres factores: el choque, la duración de éste, y la dirección en relación con el cuerpo humano. Para dar una idea del choque, basta decir que la brusca detención contra un obstáculo, yendo a una velocidad de 75 kilómetros por hora, equivale a una caída libre en vertical de 22 metros. Pero lo que motiva la originalidad de las heridas de los accidentes de carretera es, ante todo, la proyección interna: los órganos y los humores se precipitan contra las paredes del cuerpo a la misma velocidad inicial del vehículo, dando lugar a contusiones, dilataciones, desgarramientos y roturas. Así, al peso normal del órgano, le sustituye el peso "aparente": en una parada brusca a 120 kilómetros por hora, el corazón pasa de 300 gramos de peso a 10 kilogramos, y el cerebro de 1,5 kilos a 50. Inmediatamente, las contracturas del cuerpo y el bamboleo de sus segmentos, como la cabeza, lanzada hacia delante y proyectada hacia atrás, producen la conmoción cerebral y la dislocación del cuello.

LAS TIPICAS HERIDAS DE ACCIDENTES DE CARRETERAS

No es posible descubrir en un corto espacio las innumerables heridas que pueden producirse en el transcurso de un accidente de carretera. Presentamos solamente algunos casos típicos:

—Traumatismos craneanos: el herido, proyectado hacia delante por la disminución de la velocidad del vehículo, se fractura el cráneo o los huesos de la cara al chocar contra el parabrisas, el espejo retrovisor o el ángulo superior del coche. En este aspecto, el cinturón de seguridad constituye un importante factor de protección.

—Lesiones torácicas: las fracturas graves de las costillas, así como la fuerte presión del volante contra el tórax, crean una respiración paradójica que pone inmediatamente en peligro la vida del herido.

—Las lesiones de la columna vertebral: representan, según el profesor André Sicard, miembro de la Academia de Medicina de Francia, el 25 por 100 de los casos. Si se trata de vértebras del cuello, ello impone serias precauciones en el momento de auxiliar a los heridos, con el fin de no transformar una simple luxación en una herida más grave que ocasione la lesión de la médula espinal.

—Lesiones de los miembros inferiores: y más precisamente los traumatismos de la cadera, constituyen el tema central de los debates sobre accidentes del tránsito. El miembro inferior, al encontrarse con el pie bloqueado sobre el pedal del freno, se convierte en una especie de ariete que produce el hundimiento del fémur en la cavidad del hueso de la cadera. Esas graves fracturas pasan desapercibidas frecuentemente en el contexto de un herido grave, con síntomas de asfixia o víctima de múltiples fracturas. Debido a ello, una vez atendidos los síntomas que presentan carácter de urgencia, es decir, después de haber intervenido en los puntos que amenazan de inmediato la vida del herido, los cirujanos proceden, siempre, a buscar un segundo balance en las horas o en los días siguientes.

PRIMEROS SOCORROS Y CURAS

La cualidad de los primeros socorros y de las primeras curas depende frecuentemente del primer testigo del accidente. Y ese testigo, naturalmente, es casi siempre un profano. Pese a la abundancia de consejos y recomendaciones difundidos por la Prensa y diversos organismos, ese profano ignora totalmente lo que tiene que hacer y la conducta a seguir. O bien ha comprendido mal esas instrucciones y de buen samaritano pasa a ser torpe bienintencionado. Una sola regla debe estar presente en el ánimo de todo socorrista improvisado: no perjudicar al herido.

Lo primero que debe hacer, lo esencial, es recurrir a alguien más calificado que él. Hay que repetirlo: la cuestión más urgente no es transportar al herido, de cualquier manera ni en cualquier vehículo. Creyendo ganar minutos, evidentemente preciosos, se le ofrecen las peores condiciones para agravar sus lesiones. Lo indicado es alertar a la policía de tráfico. Sólo ella conoce su sector y sus posibilidades de socorro, pudiendo por lo tanto recurrir al servicio quirúrgico competente y reclamar la ambulancia.

El socorrista improvisado debe penetrarse, además, de una noción bien sencilla: no existen, de hecho, más que dos casos de urgencia que imponen imperativamente la intervención inmediata:

—Las heridas que producen asfixia.

—Las heridas que sangran.

En las primeras se guardará muy bien de aplicar esos métodos anticuados de respiración artificial, generalmente mal comprendidos y mal retenidos, que hacen sufrir al herido con manipulaciones inverosímiles. El método más rápido, el más eficaz y el que puede aplicarse sin peligro alguno en todas las circunstancias es el de boca a boca.

En las heridas que sangran —segundo caso de urgencia—, deberá proceder a contener la hemorragia, evitando absolutamente el empleo de un fuerte vendaje. Este es un arma que mata, que compromete el porvenir del miembro afectado al impedir la circulación y crear trastornos irreversibles. Un simple esparadrapo compresor debe bastar, e incluso la compresión realizada por un pañuelo o una servilleta. Si se carece de eso, la presión del puño o de un dedo aplicado sobre el vaso, a distancia de la rotura, es suficiente.

Cualquier remedio utilizado por un socorrista no calificado puede dar lugar a fatales consecuencias.

¿QUE HACER, PUES?

La única operación que queda por hacer es colocar al herido en buena posición mientras llegan los auxilios. Si está todavía dentro del coche, sólo podrá sacársele con infinitas precauciones. Es necesario sostenerle la cabeza, la nuca, los riñones y procurar no doblarle. Un hombre sólo no puede llevar a cabo esta tarea. Hacen falta, por lo menos, tres personas para mover convenientemente a un herido. Una vez sacado del coche no hay que sentarle, jamás, ni que acostarlo boca arriba, con la cabeza elevada o flexionada sería como proporcionarle todas las facilidades de ahogarse, respirando sus propias regurgitaciones. El herido será acostado de lado, con el cuerpo en ligero declive, la cabeza baja y llevada hacia atrás suavemente, el hueco de los riñones acentuado. Una rodilla flexionada asegurará su estabilidad. Se protegerá la inmovilidad de la cabeza. Una manta enrollada o un cojín entre las piernas inmovilizará el cuerpo. A continuación, se le cubrirá con una frazada o abrigo para evitar que se resfríe.

He ahí las operaciones de urgencia a que debe limitarse el socorrista profano. Después, recurrirá inmediatamente a los servicios de socorro. La hora que sigue al accidente es una hora decisiva. Precipitarse, repetimos, puede ser fatal.

Los maestros desesperamos ya de que nuestros problemas tengan solución...

- ☆ Ganan 4.600 pesetas, se jubilan a los setenta años y, los que más, perciben 601 pesetas para vivienda
- ☆ 16 millones de maestros forman el contingente de trabajadores intelectuales más numeroso del Mundo
- ☆ «Aspiramos a que nos concedan representación oficial», dice el presidente de la Federación Nacional de Maestros Católicos

Por Raimundo de los REYES

ES significativo que en la última Asamblea de la Federación Católica de maestros españoles, celebrada en Zaragoza durante los días 17 y 18 de Julio, asistieran a la sesión de clausura cinco obispos. La atención que este año ha prestado la jerarquía eclesiástica a estos maestros, es una consecuencia de la libertad religiosa establecida, que hace pensar que muchos de los órganos al servicio de la Iglesia, que durante estos últimos años han llevado una vida latente, tienen necesariamente que adquirir su antigua preponderancia. Tal sucede con la Federación católica de maestros españoles que agrupa a 25.000 maestros y que en sus cincuenta años de existencia, conoció jornadas de auténtico apostolado en tiempos de la República, cuando en muchas escuelas trataban de negar la existencia de Dios y retiraron los crucifijos.

—El hecho de que en la España actual no haya el frente ateísta que sufrimos antes de la guerra, no resta importancia a la misión de los maestros católicos. Nuestra misión es más callada, pero no por ello deja de ser eficaz para fomentar, promover y cultivar el perfeccionamiento espiritual y apostólico de sus asociados y del Magisterio en general.

"AGRAVIO COMPARATIVO" :—: :—: :—:

Don Aristónico García Blanco, después de cuatro años al frente de la Federación, ha sido reelegido en la última asamblea. Los problemas que actualmente tiene el Magistero se amontonan encima de la mesa.

—Allí donde usted toque, surgen problemas en lo que concierne al Magisterio. La verdad es que los maestros desesperamos ya que nuestros problemas tengan solución. Sin duda, el más grave es el de nuestra deprimente situación económica. Con la asignación del coeficiente 2,3 al Cuerpo de Magisterio se cometió un error calificado por el propio ministro de un "agravio comparativo". Como puede comprenderse, sin tener cubiertas el mínimo de las necesidades vitales, no es posible desarrollar la labor de apostolado que, con una total exclusividad debe llevar a cabo un maestro.

Antes de la Ley de remuneración de funcionarios civiles, los sueldos de los maestros oscilaban entre 61.600 pesetas anuales, en primera categoría, y 43.470 en la entrada y quinquenios de 12.000 pesetas. La citada ley les asigna un coeficiente igual al de los funcionarios de Correos y menos que los de la Policía. Ahora un maestro entra con 5.520 pesetas mensuales, que se reducen a 4.600, con los descuentos. Y un maestro con 25 años de servicio cobra 8.611 pesetas, que con descuentos se reducen a 7.000. En este sueldo se incluyen los trienios y las horas extraordinarias.

Por todo ello, en nuestra última asamblea, hemos solicitado, una vez más, que se eleve el coeficiente del Magisterio y se señale el que, una vez que se ha creado el Cuerpo, deban disfrutar los directores escolares. Que se fijen los complementos mínimos de sueldo que han de disfrutar todos los docentes primarios para que reciban unas remuneraciones nunca inferiores a la de otros funcionarios de semejante preparación y titulación, de parecida responsabilidad, de idénticos horarios y entrega a la profesión y que tengan idénticas exigencias de puntualidad y ejemplaridad debiéndose conceder a estos gastos el carácter de prioridad por parte del Estado en el II Plan de Desarrollo y habilitándose los créditos extraordinarios para que entren en vigor, a más tardar, a primeros de Octubre de este año.

LA JUBILACION Y LA VIVIENDA :—: :—:

—Pero, no obstante esta situación, las escuelas de Magisterio siguen llenas.

—Hay que tener presente que en su mayoría son mujeres que tienen menos exigencias. Otra razón es que la gente necesita un trabajo fijo y seguro y concurren al Magisterio como una solución. Por el contrario observe usted el núm. de excedencias que cada año se piden. Para coartar esta desbandada nos han aumentado la jubilación forzosa hasta los setenta años, desoyendo lo que determina la ley de derechos pasivos de los funcionarios por la que se puede obtener la jubilación voluntaria con el 80 por 100 del sueldo, al cumplimiento de los sesenta años de edad y los treinta de servicios.

—El SEM ha solicitado un sueldo de 10.800 pesetas al mes y el aumento de indemnización por la vivienda.

—Actualmente la subvención más alta por este concepto es de 601 pesetas mensuales, cantidad que no se ha incrementado desde hace 14 años a pesar de que la Ley de Enseñanza Primaria dispone que sea revisada cada cinco años...

OTROS PROBLEMAS

Hablamos de problemas de otra índole.

—Dadas las circunstancias que ocurren en las docentes primarios y en la tarea conjunta que se les encomienda, no parece conveniente que el superior pueda sancionar por su cuenta al inferior sin previo expediente. Unicamente podría concedérsele esta prerrogativa si juntamente se le reconociera al inferior el derecho de exigir daños y perjuicios al superior en el caso de que resultara que la sanción impuesta había sido injusta o improcedente.

Dieciséis millones de maestros, forman el contingente de trabajadores intelectuales más numeroso del Mundo —según informó en su día el director general de la Unesco, Sr. René Maheu—, por lo que el reconocimiento de su condición moral y económica es un acto de estricta justicia. Según los datos que hay por Europa, los sueldos de los maestros han aumentado mucho menos de prisa que los sueldos de los burócratas y de los trabajadores manuales.

—¿A qué aspira la Federación Católica de Maestros Españoles?

—Entre otras cosas, a que el Estado le conceda representación oficial en los organismos de la enseñanza primaria española y a que se la tome como entidad consultiva y asesora. La aspiración no es de ahora. Es de hace muchos años. Creemos sinceramente que la Federación tiene méritos sobrados para ello, dada su brillante ejecutoria y su fuerza innegable en la docencia primaria al servicio de la Iglesia y del Estado.

Españoles todos: Inculcad en los adultos que lo necesitan la obligación de alfabetizarse y encaminadlos a centros de captación de adultos que puedan lograrlo.

PISOS

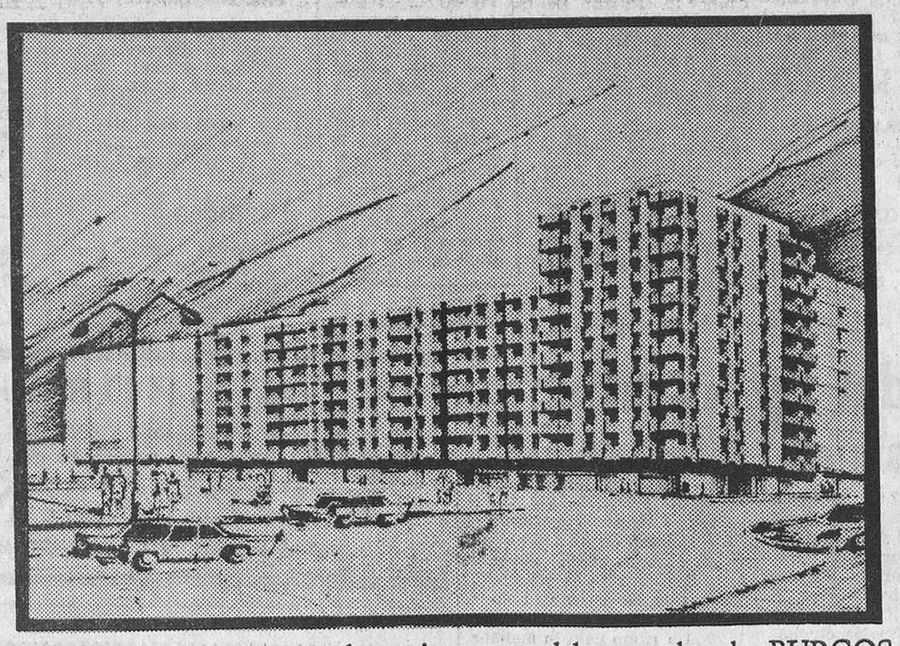

APARTAMENTOS

Privilegiada situación en la mejor zona del ensanche de BURGOS

AQUI DEBERIAMOS PONER lo que todos los contratistas decimos que tiene el piso de bueno y de bonito a la hora de venderlo (COMO ESTOS PISOS TAMBIEN LO TIENEN, LO DAMOS POR PUESTO).

AQUI PONEMOS lo que ningún contratista ofrece para vender sus pisos:

Le facilitamos a Vd. un plano de su piso con una distribución funcional y bien estudiada. Si no fuera de su agrado le ofrecemos otro en el cual VD. SE HARA SU PROPIA DISTRIBUCION; la llevaremos a la práctica con el agrado de haber atendido a la perfección a nuestro cliente SIN QUE ELLO SUPONGA RECARGO ALGUNO EN EL PRECIO CONTRATADO.

APARTAMENTOS Y PISOS QUE SOLUCIONAN:

A) Cualquier problema de superficie (desde 45 hasta 150 m.²).

B) Cualquier problema económico (desde 190.000 a 450.000 pesetas).

C) Cualquier problema de distribución (ya que Vd. mismo puede confeccionar el plano de su vivienda.

D) **SI NOS CONSULTA SE SORPRENDERA.** No vendemos sobre plano, Vd. invierte su dinero en un edificio que ya existe y **lo más importante:** Si Vd. nos visita, saldrá convencido de que **puede hacerse PROPIETARIO SOLAMENTE POR QUERER COMPRAR.** Son tantas las facilidades que prácticamente **NO HACE FALTA DINERO PARA COMPRAR SU PISO.**

VEA LA RESPONSABILIDAD DE UN CONTRATISTA DETRAS DE LAS VALLAS DONDE VD. LEA

Construcciones ZIUR

Oficinas e información: Pl. Alonso Martínez, 7, 5.º dcha.

A INDUSTRIAS NUEVAS... BUENOS IMPRESOS

CONFECCIONAMOS

Revistas, catálogos, folletos, memorias, impresos comerciales, de propaganda, de oficina, de obra, etc.

TRABAJAMOS

Offset - Tipografía - Fotograbado

GARANTIZAMOS

Maquinaria moderna, personal especializado, precios ventajosos.

SOLICITEN NUESTROS PRESUPUESTOS

C. Vitoria, 13 BURGOS — Talleres Gráficos Diario de Burgos — Apartado 46 — Teléfono 202852

ENCARGUE SUS TROQUELES

en Vitoria, 202, bajo (Gamonal)

PISO A ESTRENAR

POR 50.000 PESETAS ENTRADA

Tres habitaciones, cocina, aseo, suelo parket, media bañera, corriente industrial, antena colectiva. Precio: 225.000. Razón: Avenida del Cid, 80, 2.° centro. Teléfono 209333.

DELEGADO PARA LABORATORIO FARMACEUTICO EN BURGOS

NECESITA IMPORTANTE LABORATORIO FARMACEUTICO

ES IMPRESCINDIBLE:

Haber trabajado con anterioridad como mínimo dos años en cargo análogo.
Conocer perfectamente todo lo relacionado con la visita médica y hospitalaria.
Cultura general amplia, a nivel de Bachiller Superior.
Dedicarse únicamente a esta labor, no siendo compatible con ningún otro trabajo profesional o comercial.
Edad: 30 a 40 años.
Tener vehículo propio.
Abstenerse los solicitantes que no reúnan las condiciones exigidas.
Garantizamos: sueldo inicial en nómina 120.000 pesetas al año con posibilidades de aumento, más la Ayuda Familiar si le corresponde.
Nos reservamos el derecho de mantener o silenciar correspondencia con los solicitantes.
No admitimos ninguna clase de recomendación. Ofertas por escrito de su puño y letra con amplias referencias profesionales, remitiendo fotografía de carnet reciente a Gayoso Wellcome, S. A. - Jorge Juan, 143. MADRID-2.

M.E.C.D. 2017

ANUNCIOS ECONOMICOS

Estos anuncios se reciben en nuestra Administración (Calle Vitoria, 13. Teléf. 207148) de NUEVE de la mañana a UNA Y MEDIA de la tarde y de CUATRO a OCHO MENOS CUARTO de la tarde, así como en todas las Agencias de Publicidad.
PRECIO: 10 pesetas hasta diez palabras. Cada palabra más, una peseta.

Alquileres

ALQUILO piso amplio bien soleado, calefacción, baño, servicio. Plaza Alonso Martínez. Cantero. Concepción, 2.

SE ALQUILA piso amueblado por temporada, muy céntrico, con calefacción. Huerto Rey, núm. 2.

ARRIENDO piso amueblado, calle Vitoria, número 62. Informes: Barbería. Mil Viviendas.

SE ALQUILA piso céntrico. Razón: Calera, 35, 6.º, izqda. Edificio comercial.

SE ALQUILA piso Llana Afuera, 6, 1.º. Consta nueve habitaciones, cocina, baño y servicios, superficie 200 metros cuadrados. Razón: Calvario, 24, 2.º, izqda. y Teléfono 202079.

Automóviles y Accesorios

ALQUILER coches sin conductor. Joyería Gadema. Paloma, 41. Teléfono 20 50 47.

ALQUILER sin conductor, nuevos: Seat 1.500, 850, 600-D, Simca 1.000. — Garaje «Servi Autos». Sanjurjo, 9 y Calzados Luis. Teléfonos 207716 • 203585.

ALQUILER sin conductor: Seat 1.500, SIMCA, 600-D. — GARAJE TURISMO. Calle Vitoria, 20.

AUTOS Pereda. Alquiler sin conductor. Coches completamente nuevos. Teléfs.: 206555, 203703.

COCHES sin conductor alquilamos: Seat 1.500, 600-D, 850, nuevos San Juan, 12 (esquina Santander). Teléfono 202904.

SE ALQUILAN coches sin conductor. San Juan 19 y Pisones, 13. Teléfonos 203142 y 201147.

COCHES de alquiler sin chófer. «Arconadas» Calzadas, 36. Teléfono 20 47 95.

COCHES sin conductor: Seat, 600-D. — «Feramas». Asunción de Nuestra Señora, 1. Teléfonos 203364 y 208514.

AUTO-PORT. Alquiler coches sin conductor, nuevos. Avisos. Teléfono 20 01 38.

EXCURSIONES microbuses Europa. Coches de 10 y 25 plazas. Teléfono. 20 85 51.

AUTO-ESCUELA «Rivas». Alquiler sin conductor: 1500 lujo, 600-D. Briviesca. Teléfonos 56 y 92.

VENDO o arriendo coche servicio estación. Teléfono 20 11 37. (De 1 a 3).

GORDINI vendo impecable, particular a particular. Verlo: Calatravas, 3, 2.º, dcha. 1 a 3.

ALQUILAMOS coches para todos. «Auto-Guías». Nuño Rasura, 5. Bajo.

AVIA. - Nuevo furgón 1.000 Kgs. Entrada 50.115.

AVIA - Chasis cabina 1.500 Kgs. Entrada 53.500.

AVIA - Chasis cabina 2.500 Kgs. Entrada 54.660.

AVIA - Chasis cabina 3.500 Kgs. Entrada 59.315.

AVIA - Chasis cabina 4.000 Kgs. Entrada 52.160.

AVIA - Chasis cabina 6.500 Kgs. Entrada 62.180.

AVIA - Carrozados de todo tipo. Botellero Furgón Granjero, Microbús, etc.

SEAT 600-D, Formichetta, exento, elegir color. Entrada. 26.750

DISTRIBUIDOR: Ruera. Calle Vitoria, 19. Teléfono 203837.

«PACHI». Coches de alquiler sin conductor. Teléfonos, 206652 y 201562

TALLERES ORY VA S. L. Reparación, chapa, pintura, automóviles Rapidez. Servicio esmerado. Alfareros, 16. Telf. 206279. Burgos.

VENDO 1.500 , toda prueba. Garaje San Julián. San Julián, 13.

VENDO Renault 4-4 en buenas condiciones de todo. Teléfono 205056

OCASION. Vendemos coche Dauphine toda prueba. Hermanos Fuente. San Pablo, 18.

VENDO Vespa barata, equipada. Avda. del Cid, 76. Almacén.

Colocaciones

NECESITO mujer buen sueldo. El Ventorro. Briviesca.

CHICO 14 años necesita Casa Venancio García. Espolón. 2. (O. C. núm. 1.202)

SE NECESITA aprendiz, de 14 años. Almacenes Monasterio. (Registro O. C. n.º 1.222)

SE NECESITA chica. Huerto del Rey, 8, 2.º izquierda. Teléfono 205740-677.

CHICO 14-15 años, precisa Calzados Luis. Almirante Bonifaz, 11. (R. O. C. núm. 314).

SE NECESITA chica. Avda. Cid, 6, bis. 1.º Letra C.

NECESITO chica con buen sueldo. Moneda, 12, 1.º, izquierda.

SEÑORA con conocimientos de cocina, se precisa. Informes: Publicidad «Alas». Almirante Bonifaz, 3.

SE NECESITA chica de servicio o asistenta. Vitoria, 62, ó teléfono 208107.

SE NECESITA aprendiz de cocina. Informes en esta Administración. (R. O. C. núm. 1.367).

NECESITO señora de limpieza que sepa cocina. Cabaña Arandina.

SE NECESITA muchacha con informes, matrimonio solo con dos niños. Concepción, 21, 3.º, izquierda.

GANE 2.000 a 3.000 pesetas semanales cultivando champiñones en casa. Exito extraordinario. Compramos producción. Información en Montblanc Calvet, 5. 3.º, 2.ª Barcelona (6).

SE NECESITA oficial y aprendiz. Recauchutados Marín. Concepción, 26. (R. O. C. número 1.365).

SE NECESITA muchacha, tres personas, buen sueldo. Cordón, 3.

SE NECESITA asistenta de ocho y media a una y media. Vitoria, 60, 7.º. Jesús Pérez.

SE NECESITA muchacha, buen sueldo. Laín Calvo, 15, 1.º.

SE NECESITAN aprendices para tintorería Iris. Vitoria, 64. (R. O. C. núm. 1.362).

FAMILIA dos personas necesitan muchacha informada. Residencia Madrid. Veraneo Burgos. Sanjurjo, 42, 3.º, izquierda. Teléfono 209718.

SE NECESITA chica con informes. Tres de familia. Sombrerería, 7, primero.

SE NECESITA oficiales de segunda albañiles, bien retribuidos. Informes: Telf. 207221. Construcciones Ortiz. Pisones, 175. (R. O. C. 1.363).

SE NECESITAN oficiales fontaneros. Pedro Alvarez. Avellanos, 10. (R. O. C. núm. 1.355).

NECESITO agentes libres comisión. Ambos sexos. Presentarse martes y jueves de 9,30 a 10,30 en «Publicidad Alas». Almirante Bonifaz, 3.

SE NECESITA chico para panadería. General Mola, 33. (R. O. C. 1.368).

SE OFRECE señorita para ayudante de secretaria con bachiller elemental. contabilidad y máquina. Paseo del Empecinado, Residencia de Adoratrices. Horas de 2,30 a 5.

NECESITO muchacha informada, sueldo mínimo 2.000 pesetas. Presentarse de 11 a 6 tarde. General Mola, 26, 2.º, dcha.

SE NECESITA muchacha externa. Alhóndiga, 3, 4.º, habitación 13.

REPRESENTANTES locales informes comerciales, urgen Burgos y provincia. Apartado 5456. Barcelona.

SEÑORA sola necesita muchacha de más de 40 años, espléndido sueldo. Llamar al 203327, o escribir a Paseo del Espolón, 2, 1.º. Burgos. Antonia Castrillo.

Compras y Ventas

POLLITOS de carne y puesta. «Granja Mirasol». Pisones, 7.

DURALEX. Platos, vasos Duralex. «Ferretería Laín Calvo». Teléfono 20 23 94.

CAJONES grandes vendo. «Calzados Luis». Almirante Bonifaz 11.

SE VENDEN 8.000 Kilos de cebollas, en Hontanas. Eliseo Hurtado.

VENDO 18 conejas con jaulas. Camino Mirabueno. 9, interior.

TABLON de nogal seco, vendo, siempre existencias. Basurto. Nofuentes (Burgos).

HERREROS: Carbón de fragua. Carbones Masa.

SIERRA de cinta de 80 y Tupi, vendo. San Joaquín, 4. Obra.

VENDO lavadora automática como nueva. gran ocasión. Nuño Rasura, 6.

VENDO 150 cántaras de mosto. Claudio Güemes. Lantadilla (Palencia).

VENDO proyector Eumig y tomavistas Yashica. Baratos. Informes: Teléfono 206807.

VENDO o alquilo local. Informes: Reyes Católicos, 11, 3.º, dcha.

Enseñanzas

ENSEÑANZA garantizada asignaturas, cursos reválidas: 4.º - 6.º Magisterio. Grupos reducidos. Libres y oficiales. Santa Clara (interior). 57 A. bajo.

BACHILLERATO - Reválidas y Latín Particulares y domicilio. Rey Don Pedro, 58, 2.º izquierda.

FRANCESA diplomada en inglés, daría clases de francés e inglés. Razón esta Administración.

OPOSICIONES Magisterio, preparación completa profesores especializados. Santa Clara (Interior), 57, A.

Fincas

CONSTRUCCIONES «Bu-Bis». Calle Vitoria 175 (Gamonal). Venta pisos y lonjas. Visítenos en obra, sin compromiso.

LONJAS se venden precios económicos. Facilidades pago. Avenida del Cid, 80, 2.º, centro. Teléfon 20 93 33.

VENTA de pisos y lonjas en Vía de Empalme. Construcciones Serrano. Teléfono 201120.

PISOS zona Vadillos desde 400.000 Ptas. Excelente terminación. Facilidades. Información: Construcciones Alonso y Arteche. Melchor Prieto, 16. Obra. (Vadillos).

MASEGOSA. Empresa Constructora. Viviendas desde 235.000 pesetas. Cuatro habitaciones, cocina, aseo, suelo parket, media bañera, antena colectiva, maravillosas terrazas y soleadísimas. Facilidades de pago. Oficinas: Avenida del Cid, 80, 2.º, centro. Teléfono 20 93 33.

VENDO pisos San Francisco 155. Cuatro habitaciones, cuarto baño, cocina, armarios empotrados. Precios interesantes. Facilidades pago. Ciento cincuenta mil pesetas pagar diez años. Informes: Villarcayo, 12, bajo. Burgos.

SE VENDE piso llave en mano. Informes: San Nicolás, 1, entresuelo

CONSTRUCCIONES DICAM, S. L. Pisos en Gamonal carretera de Villimar, en fase muy avanzada. - Cuatro habitaciones, calefacción, calentador de butano, armarios de formica, etcétera. Trato directo. Facilidades. Razón obra.

VENDO locales amplios y céntricos, en Santa Clara, 12. Razón: Defensores Oviedo 9, 1.º.

GRAN ocasión dos pisos a precio de uno céntricos. Informes: Concepción, 14, 5.º, izquierda.

VENDO varios pisos, amplios, bien situados con calefacción y agua caliente central, otros calefacción individual, facilidades pago. Cantero. Concepción 2.

VENDO piso. Informes Santa Dorotea, 8, 1.º derecha.

VENDO piso céntrico exento. 4 habitaciones cuarto baño completo cocina, armarios empotrados, calefacción, todo exterior, carbonera en sótano. Teléfono 202879.

SE VENDE casa planta y piso, tipo chalet. Informes en esta Administración.

SE NECESITA local. No importa zona. Teléfono 200735. Sr. García.

VENDO piso libre. Calle Rey Don Pedro. Razón: Padre Flórez, 8. Tienda.

VENDO finca regadío 5 hectáreas, próximo al pueblo Aranda. Carretera Salas. Informes: Pedrote, 13, 1.º, Aranda de Duero.

POR traslado vendo piso. Calle Anselmo Salvá, núm. 3, 1.º, B.

PISO nuevo, económico, en pleno casco población Burgos, vendo. Teléfono 203797.

SE VENDE edificio industrial, tres plantas con piso amplio, propio cualquier industria o almacenes. Teléfono 208957.

VENDO piso muy céntrico, 5 habitaciones. Huerto Rey, núm. 2.

PISO cuatro habitaciones y buhardilla, libres, exento 250.000 más Banco. Teléfonos 206279 - 203543.

¡PISO desván! Libres, 250.00, resto Banco. «Prigo». Moneda, 13.

¡PISOS! 75.000 entrada, resto como renta hasta diez años. «Prigo». Moneda, 13.

¡CASA libre! Dos calles, siete viviendas, locales, patio. Precio solar. «Prigo». Moneda, 13.

¡TERRENO Alfareros! con mina de arena, barato. «Prigo». Moneda, núm. 13. Mañanas.

VENTA piso céntrico, económico. Razón: Calera, 5. Peluquería. De once a dos.

VENDO piso particular más barato que en construcción, en zona residencial. Informes: Abad Maluenda, 3, 3.º derecha.

PISOS... Pisos... Antes de comprar el suyo, vea todos los de Burgos... y por último examine la calidad y condiciones de los que le ofrece «Arranz». Venta directa con formalidad absoluta «Construcciones Arranz Acinas». Oficinas centrales: Carretera de Logroño, s/n.

SE VENDE piso, llave en mano, económico y recogido. Informes en Eras de San Francisco, núm. 9, 5.º, habitación 3. Patricio Ruiz.

VIGA vende viviendas 5 habitaciones más servicios y dos terrazas. Próxima terminación Calle Vitoria. Gamonal.

VIVIENDAS económicas 30.000 ptas. entrada. Quedan dos solamente de la primera fase. Obras y Construcciones Vicario. Gamonal.

VENDO piso económico, cinco minutos Plaza Mayor, exento, con muebles o sin ellos. Delicias, 6, 1.º, habitación 8.

Ganados y Aperos

TERNEROS vendo, pardos - suizos. Hospital del Rey. Frente Bar Gloria.

VENDO tractor Massey Ferguson. Huerto Rey, núm. 2.

VENDO par de machos media edad. Osornillo (Palencia).

VENDO tres vacas holandesas, abocadas a parir de segundo parto para mediados Noviembre. Albino Rodrigo. Villariezo.

VENDO remolque para 8.000 kilos o cambio por otro más pequeño. Casillas, 7. Taller. Miguel Hermanos.

VENDO tractor Retor, perfecto estado. Teléfono 201663.

SE VENDE un vagón de vacas lecheras, de Espinosa de los Monteros. Han llegado hoy a Burgos. Barrio San Pedro la Fuente. Calle Procurador, 25. Ceferino Martínez.

UN FORDSON-MAJOR seminuevo, bien de ruedas, muy buen precio, facilidades. Tratar: Mariano del Hierro. Teléfono 389. Haro (Rioja).

UN TRACTOR LANZ bien de precio, toda prueba, facilidades. Tratar Mariano del Hierro. Teléfono 389. Haro (Rioja).

Huéspedes

DOY pensión a caballeros. Barrio Gimeno, 26, segundo.

SE ADMITEN dos chicos pensión completa, céntrico. Informes Administración.

JUNTO Plaza Mayor admitiría dormir o completa, muy confortable, calefacción, baño. Sombrerería, 3, 3.º.

SE ADMITEN huéspedes. Precios económicos. Razón esta Administración.

Muebles

VENDO dormitorio completo, dos camas, a estrenar. Razón: Madrid, 4, 6.º, izqda. (tardes).

VENDO dormitorio, muebles, enseres. Barato. Divino Valles, 1. De 11 a 2.

Pérdidas

PERDIDA alfiler con perla. Gratificaré entrega teléfono 206983.

HALLAZGO perro blanco, perdiguero con pintas marrones, collar y candado. General Mola, 22, bajo.

PERDIDA, sábado, gafas graduadas, con estuche, inmediaciones Portales de Antón. Santander, 19, 1.º Derecha.

EXTRAVIO perra Setter en carretera Santander, entre Burgos y Masa. (Domingo). Atiende por Beti. Razón: Señor Menéndez. Calera, 33, tercero.

Televisores

«TELEVISORES 19» último modelo extraplano, UHF, licencia americana, con voltímetro y mesa, todo 16.900 pesetas. Diez días prueba sin compromiso. Ventas a plazos. Garantía absoluta seis meses. «Comercial Velo Moto» Calera, 10.

REPARACION televisores. Radio Burgos Laín Calvo, 37. Teléfono, 205740-673.

REPARACIONES radio TV. Tudanca Avellanos, 4. El laboratorio más moderno.

Traspasos

TRASPASO pensión por no poderla atender doce camas, huéspedes fijos. Cantero. Concepción, 2.

SE TRASPASA bar por no poder atenderle poca renta. Facilidades de pago. Informes: Teléfono 201658.

SE TRASPASA local zona Vadillos, con o sin piso. Informes: Rey Don Pedro, núm. 30, 1.º

Varios

DISPONGO de D.K.W.. Aceptaría reparto o traslado de personal. Teléfono 206182.

Offset
y toda clase de trabajos en TALLERES GRAFICOS «Diario de Burgos». Vitoria, 13. Tf. 202852 bajos tipográficos

IMPRESOS comerciales, cartas timbradas, tarjetas de visita, invitaciones, prospectos de propaganda, etc. TALLERES GRAFICOS «Diario de Burgos». Calle Vitoria, 13. Tf. 202852

FOTOGRABADOS. Confección rápida. TALLERES GRAFICOS «Diario de Burgos». Precios ventajosos. Calle Vitoria, 13. Teléfono. 202852.

Nuestros teléfonos 20 7: 48 y 20 12 80

Guía facultativa

José Luis Rica Rica
TOCOGINECOLOGO
Consulta: 11 a 2 y 4 a 6
Vitoria, 21, 1.º
Teléfonos, 201865 y 204771

Arias Martínez Mata
CARDIOLOGO
Alonso Martínez, 7
Teléfono 200393

A. Gómez López
Del Hospital Militar
CORAZON Y PULMON
S. Cosme, 2. Tel. 205590

Benigno Andrade Loma
MEDICO
ANALISIS CLINICOS
Plaza Calvo Sotelo, 1.
Teléfono 205545

S. Iñigo
Médico-oculista
Consulta de 11 a 2 y de 5 a 7
Laín Calvo, 17-1.º T. 209923

J. M. Francés
MEDICINA INTERNA
RAYOS X
Consulta de 10 a 1 y de 3 a 5
Plaza de Vega. Tel. 203446

José M.ª Rodríguez Drive
ODONTOLOGO
A. del Cid, 16 (FEYGON)

José Carazo
PARTOS Y ENFERMEDADES DE LA MUJER
Del Hospital de Barrantes y Cruz Roja
Vitoria, 31. 3.º Tel. 203591

José María Aragüés
MEDICO ODONTOLOGO
Quelpo de Llano, 3
Teléfono 205378

AGUSTIN RIVAS
PARTOS, ENFERMEDADES Y CIRUGIA DE LA MUJER
Avenida del Cid, 6, 3.º A
Teléfono 203832

Dr. Bañuelos
OCULISTA
Pl. Mayor, 2 — Tl. 201066

José Muñoz Avila
RIÑON, PIEL Y VIAS URINARIAS
Almirante Bonifaz, 12, 1.º
Teléfono 201539

GOMEZ FRANCO
MEDICO DENTISTA
Rayos X. Consulta de 10 a 2 y de 4 a 7
Avda. del Cid, 34, 1.º C

S. Lechuga-Serantes
OCULISTA
CONSULTA DIARIA
Avenida del Cid, 6, 3.º
Teléfono 204452

ALONSO BAÑUELOS
OFTALMOLOGO
Cirugía ocular
Espolón, 2 — Tel. 209349

F. Infante Abajo
MEDICO DENTISTA
Laín Calvo, 20, 2.º

Jerónimo Iglesias Lucas
MEDICO DENTISTA
Mil Viviendas, 19, primero

F. Martín Marasso
MEDICO ODONTOLOGO
Madrid, 4, 1.º derecha
Teléfono 203129
Consulta de 4 a 8

J. Villaquirán García
Médico Estomatólogo del Hospital Militar
Consulta de 2 a 4 y de 4 a 6
San Pablo, 20, primero.
Teléfono 206593

Manuel Sánchez Dueñas
Medicina y Cirugía de Sistema Nervioso
Cráneo y Columna vertebral
C/ Calatravas, 3-1.º dcha.
Consulta de 4 a 6 excepto sábados

C. RODRIGUEZ SAEZ
OCULISTA
Consulta de 11 a 2 y 5 a 7
H. del Alcázar, 1 T. 207063

V. Ojeda Carcedo
APARATO DIGESTIVO Y NUTRICION
Análisis clínicos
Rayos X - Metabolimetría
Consulta de 10 a 1 y de 4 a 6
Vitoria, 20, 1.º Tel. 203667

M. Calvo Pinillos
Aparato respiratorio, Corazón, Bronquios, Electrocardiografía, Espirografía, Ventiloterapia y RAYOS X
C. Vitoria, 27, Telf. 203048

Jesús Sánchez Martín
EX AYUDANTE DE CLASES PRACTICAS DE LA CATEDRA DE PEDIATRIA Y PUERICULTURA DE SALAMANCA.
PEDIATRA PUERICULTOR DEL S. O. E. POR OPOSICION
Vitoria, 56, 1.º A. (Consulta a las 12)

GRADUACION DE GAFAS
EN EL ACTO
OPTICA IZAMIL
Colegiado: J. J. SAIZ RODRIGUEZ. — Laín Calvo, 28.

CALOR NEGRO «Blackori»

Nuestros especialistas en este sistema de calefacción les harán una instalación técnicamente perfecta, esmerada y en el acto.

FACILIDADES DE PAGO

Pida presupuesto sin compromiso:

EXCLUSIVAS EFA

Plaza de Logroño, 2.ª núm. 6
(Patio interior CICASA)
Teléfono 206968. — BURGOS

MATADERO FRIGORIFICO

SE PRECISA

JEFE DE EXPLOTACION

PARA UNA DE LAS MAS IMPORTANTES EMPRESAS NACIONALES DEL FRIO INDUSTRIAL

EXIGIMOS:

—Conocimientos y dotes de mando, es decir la más amplia capacidad para dirigir totalmente la Explotación de un Matadero General Frigorífico, con sala de despiece y sección de comercialización y compra - venta de toda clase de carne.

OFRECEMOS:

—Generosas condiciones económicas, relacionadas con lo que se exige.

—Dirigirse por escrito con extensa información a CANDRISA, apartado 394, Santander, poniendo en el sobre "JEFE DE EXPLOTACION".

—Reserva absoluta para colocados.

Guía del radioyente

RADIO CASTILLA

MAÑANA. — 7,55: Sintonía. Apertura. Lectura de programas. 7,58: Matinal Cadena SER. Buenos días, Señor, por el Padre Sopeña. Deportes, por Vicente Marco. El tiempo, por Mariano Medina. En menos que canta un gallo. Nuestra ciudad. Discomanía. Humor. Paco Ruiz, detective privado. 10,00: Página mañanera. 10,30: Bachillerato radiofónico. (Curso 4.º). 11,30: Club de oyentes. 12,00: Angelus. 12,03: Cap. 4.º de la novela «Hijo mío, hijo mío». 12,15: Escenario de la canción. 12,30: Programa en cadena: Mediodía Cadena S.E.R.

SOBREMESA. — 13,00: Póker de discos. 13,15: El mundo de los niños, por la Doctora Trigo. 13,30: Felicidades con música. 14,00: Escaparate sonoro: Paco Ruano. 14,15: Noticias locales. 14,20: Tres minutos con la orquesta Raymond Lefèvre. 14,30: Retransmisión del diario hablado de Radio Nacional de España. 14,45: Información financiera. 15,00: Discos dedicados. 15,45: Canciones a varias voces. 16,00: «Siempre mamá». (Cap. 9.º). 16,30: Cap. 34 de «La promesa rota».

TARDE. — 17,00: Cap. 49 de la novela «Chantaje». 1,25: Consultorio Avecrem. 17,30: Cap. 4.º de «La canción de las brujas». 18,00: Programa en cadena: Amores decisivos. 18,30: «El precio de las cosas». (Cap. 59). 19,00: Cap. 9.º de «El profesor particular». 19,30: Usted elige: Discos solicitados.

NOCHE. — 20,00: La hora de la zarzuela: La Tempestad, de Chapí. 21,00: Programa en cadena: Mi vida es así. Matilde, Perico y Periquín. 21,30: Las canciones de Charles Aznavour. 21,45: Avance informativo. 22,00: Retransmisión del diario hablado de Radio Nacional de España. 22,15: Noticias locales. 22,45: Programa en cadena: Vds. son formidables. 24,00: Cierre

RADIO POPULAR

PRIMER PROGRAMA:

8,00: Buenos días, Burgos. 8,05: Primer compás. 8,15: Saludos, amigos. 9,00: Angelus. 9,01: Burgos, música y noticias. 10,00: Con la Prensa bajo el brazo. 10,15: Mosaico español. 10,30 Un ritmo para la mañana. 10,40: Suerte, vista y... ¡Orbea! 11,00: Destino ellas. 11,30: Cita con Antoñita Moreno. 11,45: Nuestros invitados. 12,00: Angelus. 12,01: Meridiano espiritual. 12,05: Pequeño concierto, 12,10: ¿Cuál de los tres? 12,15: Ronda de la América española. 12,30: Del brazo y por la calle. 12,45: La música de Jean Freber.

SEGUNDO PROGRAMA:

13,00: La nueva frontera. 13,30: Felices los tenga usted. I. 14,10: Iglesia posconciliar. 14,15: Un buen tema, el tiempo. 14,30: Diario hablado de Radio Nacional de España. 14,45: La hora del café. 15,00: La voz del corazón. 15,30: Mensaje en alta fidelidad. 15,40: Felices los tenga usted. II.

TERCER PROGRAMA:

16,00: «El pequeño mundo de Philip Carey». Cap. 30. 16,15: Club de amigos. 17,30: Bazar del microsurco. 18,00: Album de discos. 18,30: «Angela». Cap. 14. 18,45: El rincón de los niños. 19,00: Angelus. 19,05: Vuelo musical a través del Mundo. 19,35: La zarzuela. «La Tempranica».

CUARTO PROGRAMA:

20,30: Santo Rosario en familia. 20,50: Dos ojos para toda la vida. 21,00: Estrictamente instrumental. 21,15: Musikaly. 21,45: Pentagrama trotamundos. 22,00: Diario hablado de Radio Nacional de España. 22,30: Noticiario. Boletín informativo de noche. 22,45: Novedad musical. 22,55: Con sabor español. 23,00: Viajeros con estrella. 23,45: Compás final. 0,00: Lectura de programas. 0,02: Palabras para el silencio. 0,05: Cierre de la estación.

¡¡Y AHORA!!
MERIENDE Y CENE
los platos combinados de
CAFETERIA BONFIN
SERA OBSEQUIADO CON CHAMPAN

MONEDAS DE ORO
COMPRO

Pago las onzas 4.000, 5.000 hasta 20.000 pesetas si son de los años que nos faltan en la colección. Duros de plata de Felipe V, Fernando VI, etc. etc.

COMPRO BRILLANTES GRANDES

joyas antiguas, objetos de plata antiguos pago precios fantásticos.

Si desea que nuestro jefe de compras le visite escriba a Joyería Suárez calle Jardines, 11 (BILBAO)

M.E.C.D. 2017

ARANDA DE DUERO

GRAN FERVOR RELIGIOSO, EN LA FESTIVIDAD DE LOS SANTOS

El día de los Santos, en Aranda, ha tenido varias características:

En primer lugar el día ha amanecido gris y tristón, nublado y con amenaza de lluvia pero de temperatura suave y agradable dentro de lo que cabe en esta época del año.

En segundo lugar, la afluencia de fieles a los templos para oír la santa misa y recibir a Jesús Hostia, ha sido grande, así como la enorme multitud de gentes de todas las clases sociales que han acudido al Cementerio para orar por sus difuntos. Desde primera hora de la mañana, hasta ya entrada la noche, interminables filas de personas han estado desmilando por las calles que conducen al Cementerio, dando una nota llamativa a las mismas que en esta fecha son motivo de una singular atracción y mayor concurrencia que durante todo el resto del año. Ya desde días atrás los familiares de aquellos cuyos restos reposan en el sagrado recinto, se han preocupado de adornar sus sepulturas, rindiendo un homenaje a sus familiares, ofreciendo las sepulturas, en este día de los Santos, un aspecto maravilloso, pues quién más quién menos, procura, tal vez por ese afán de destacar, adornar sus sepulturas de la mejor manera posible para que destaquen sobre las demás. En todas partes, hasta en el Cementerio se ha de notar la huella humana.

Existe otra característica del costumbrismo de este día, de la que tampoco nuestra población ha estado ausente. Nos referimos al aspecto festivo del mismo, puesto que también se celebra la fiesta de todos aquellos santos que están en el Cielo y que no figuran en el calendario o santoral eclesiástico, que también merecen que su fiesta se celebre y de ahí que haya sido un día de fiesta, sin omitir los tradicionales buñuelos de viento y huesos de santo.

Bajo estas tres características se ha desarrollado en nuestra población la festividad del día de los Santos.

OTRAS NOTICIAS

El día de los Santos, han circulado la mayor parte de los coches de línea, mientras que otros servicios han sido suprimidos.

—Parece ser que ya se ha estabilizado el corte del agua a las doce de la noche para darla a las ocho de la mañana.

Nos alegramos que se tomen medidas de esta índole, al menos los vecinos sabrán a qué atenerse.

—Circulan insistentes rumores sobre el partido que jugó la Arandina el pasado domingo en "La Bañeza", en el que el colegiado de turno, se ensañó con el conjunto ribereño, hasta el extremo que hubo quien tuvo la curiosidad de ir contando las faltas que pitaba a los blanquiazules, que pasaron de 120 y por si fuera poco, pitó un penalty a los ribereños y dio por válido un gol que marcaron los propietarios del terreno con la mano.

Así nos lo han dicho y no una persona sola, sino varias.

—En verdad que la omnipotencia de los árbitros sigue imperando sin que se haya buscado la fórmula para que se eviten sus "arbitrariedades" que tanto enemistan a los pueblos y a los jugadores.

Mientras no se eviten estos abusos, no se verán partidos de auténtico juego de fútbol, porque los imponderables no se pueden prever.

FARMACIA DE GUARDIA

Le corresponde hoy de guardia a la farmacia de don Ramón Mira Alvarez, sita en la plaza del Caudillo núm. 28, teléfono núm. 148.

NUESTROS TELEFONOS:
Redacción 201280
Administración 207148

Beneficios de la acción concertada a varias empresas ganaderas burgalesas

En virtud de Orden del Ministerio de Hacienda, publicada en el «Boletín Oficial del Estado» correspondiente al pasado día 31 de Octubre se otorgan los beneficios fiscales derivados de la acción concertada por la producción nacional de ganado vacuno de carne a numerosas empresas.

Entre ellas figuran las siguientes de nuestra provincia: José Camarero Pérez, de Moradillo y Torregalindo; Domiciano Juarranz Sanz, de Aranda de Duero; Santiago Pérez Isla, de Bercedo; Angel Quintanilla Fernández, de Ahedillo y Alberto Aguado Martínez, de Fresno de Riotirón.

Hoy, en El Escudo funeral por los italianos muertos en la Guerra de Liberación

Hoy, jueves, a las doce y organizado por el consulado de Italia en Santander, se celebrará un solemne funeral en sufragio de los legionarios italianos muertos en el frente Norte durante la Guerra de Liberación y cuyos restos reposan en el cementerio existente a la subida del puerto del Escudo.

A la ceremonia religiosa asistirán representaciones de la Diputación y del Ayuntamiento de la capital y autoridades santanderinas.

REVISTA DE PRENSA

SOLUCIONES PARA EL ORDEN. "ABC" (PAG. 56) EDIT.

Al socaire de unas reivindicaciones, muchas veces, las más, justas, el procedimiento adoptado por quienes se dicen sus portavoces es de todo punto inadmisible. No es por el camino de la huelga política, ni de la revulsión callejera como los más afectados por la situación económica van a lograr el mejoramiento de sus condiciones de vida. Con una actitud levantisca se hace cada vez más difícil, en el terreno social y, porque es más inmediato, en el económico, el logro de aspiraciones legítimas. Es a través de los órganos legales de expresión social cómo las pretensiones de este pueblo nuestro pueden encontrar encauzamiento adecuado. Es preciso que los gestores del interés colectivo afronten con toda crudeza, realismo y eficacia la resolución de aquellas reivindicaciones justas en las que pretenden escudar los revoltosos sus torpes propósitos de agitación.

EL PARO Y SUS PROBLEMAS. "YA" (PAG. 3) EDIT.

No se trata de que a una empresa que realmente no puede sostener una plantilla se le imponga su sostenimiento. Ni de impedir una transformación de equipos industriales que en sí misma es buena y necesaria. Ni del rejuvenecimiento de sectores laborales que, por su propia naturaleza y por efecto de la reforma tecnológica, necesite ser rejuvenecida. No es eso.

De lo que se trata es de que "antes" de que los despidos en masa se produzcan se adopten las medidas necesarias para neutralizarlos: creación de nuevos puestos de trabajo, reconversión de trabajadores, seguro de paro lo suficientemente eficaz y otros por el estilo. En cuanto a los expedientes de crisis, es posible que necesiten una legislación complementaria en la dirección que el Consejo de Trabajadores apunta.

Lo fundamental es convencerse de que los trabajadores tienen razón, lo que no quiere decir que quienes defienden el progreso técnico y económico de nuestro país y la necesidad de poner a nuestra industria en condiciones competitivas, en bien de todos, no la tengan también. Es cuestión de concertar de coordinar las dos razones. Y ello con un sentido humano que no olvide, al repartir los sacrificios, cuál es la parte más débil.

UN PRESUPUESTO MAS DETALLADO EN LOS GASTOS. "NUEVO DIARIO" (PAG 5) EDIT.

Nos agradaría que las diferentes partidas del gasto estuvieran igualmente pormenorizadas. Concretamente nos queremos fijar, por poner un ejemplo, sin duda, importante, en la sección cuatro de las Obligaciones Generales del Estado: "Consejo Nacional, Instituto de Estudios Políticos y Secretaría General del Movimiento". Ejemplo que juzgamos importante por encontrarse en él concentrado el gasto del Estado en lo estrictamente político, como es el Movimiento. Pues bien, en el presupuesto hoy vigente se puede leer: "Para los servicios dependientes de la Secretaría General, actividades políticas a cargo de la misma y Delegación Nacional de Deportes, 528.650.000 pesetas". No hay distinción entre los gastos de las instalaciones deportivas y los de Prensa y propaganda, por poner un ejemplo. Una mayor explicitación es lo que pedimos.

LA SEGURIDAD SOCIAL A JUICIO. "ULTIMA HORA (PALMA DE MALLORCA) (PAG. 14) 27 X.67 ART. DE MIGUEL ALEÑAR FUSTER.

En nuestra opinión, la seguridad social no debería ser financiada ni por el obrero ni por el pequeño empresario. La seguridad social debería ser financiada con los resultados de unas contribuciones fiscales que gravaran de modo adecuado y efectivo las rentas de los monopolios, de la Banca, de los doscientos super-millonarios y de la legión de especuladores que "hacen su pascua" a costa de todo el país. No cabe la menor duda que ajustar las cuentas fiscales de estos sujetos es tarea sumamente difícil. Pero recordemos que en 1959 tampoco era fácil poner en marcha nuestro desarrollo económico. Y sin embargo pudo hacerse. Bastó el empeño del Gobierno, la normalización de la situación económica y la apertura de nuestra economía hacia el exterior Un procedimiento paralelo podría ser la puesta en juego simultáneo de tres variables estratégicas: el empeño del Gobierno, la normalización de la situación general y la democratización efectiva de la economía del país.

BURGUESIA Y POLITICA EN BARCELONA. "ABC" PAG. 69) COMENT. DE N.

Muy pocas veces en las Corporaciones públicas estrictamente barcelonesas y en las representaciones de la ciudad o la región, en los organismos políticos conjuntos nacionales, ha figurado nombre de la gran burguesía. En cambio, es raro que no figuren nombres de personas pertenecientes a familias-clave de la gran industria o del gran capital bilbaíno en las Corporaciones respectivas de la capital del Norte. "Oligarquía" o "aristocracia" se definen perfectamente en Bilbao. Muchos menos, o nada, en Barcelona.

No parece que esa diferencia sea debida tan sólo al famoso traído y llevado individualismo del empresario catalán. Esa condición tiende más bien a desaparecer. Bien tienden cada vez más, a desmentir el lugar común, según el cual la sociedad anónima no puede funcionar en Cataluña. Lo que sucede es que las anteriores etapas de funcionamiento digamos "político" de la gran burguesía barcelonesa son un espejismo histórico en buena parte. Así, el incluir, rápidamente y perentoriamente, en la "burguesía" a toda la extensa e influyente "clase profesional" catalana parece un error de bulto. Error grave para la comprensión de la historia de Cataluña, sobre todo en el siglo XX.

MAS SOBRE LA ENSEÑANZA. "ARRIBA" (PAG. 4) CARTA DE JOSE MARTIN MARTINEZ.

Mientras exista un rincón de nuestra España en el que nos falte la humilde escuela, en tanto la enseñanza elemental padezca de escaseces sin cuento, sería absurdo hablar siquiera de subvenciones a centros privados. Y mientras la enseñanza está concebida por muchos como un medio de obtener dinero y no como un sacrificio y un sacerdocio, resulta bochornoso escuchar las reiteradas alegaciones en pro de que el Estado cargue con unos gastos, que muchas veces, se derivan más del lujo supérfluo de las instalaciones que de los gastos de la propia enseñanza en sí. Pero si se obstinan, a pesar de todo, en recabar la ayuda estatal, lo verdaderamente equitativo será que se conceda ésta, pero con la condición, aparte de la ineludible fiscalización de los planes docentes y de la administración interna de los centros, de que edificios e instalaciones pasen a propiedad del Estado.

FINAL DEL DIALOGO CON UN SORDO. "ABC" (PAG. 48) EDIT.

No hay un sólo inglés que permita esperar alguna vez el milagro de que Inglaterra acepte la descolonización de Gibraltar dentro del marco estricto fijado por las Naciones Unidas. Ya va siendo hora de preguntar si este diálogo de sordos entre un país insensible a la Ley internacional y un país obediente a las reglas de las relaciones civilizadas puede ser prolongado, después de la actual Asamblea General, con ciertas esperanzas de razonable rendimiento diplomático.

La única discusión posible entre Inglaterra y España —a la que España ha estado siempre dispuesta— es la de negociar las modalidades de la retirada inglesa del territorio español sin más trucos ni dilaciones, de las que ya empezamos los españoles a estar bien hartos. España quisiera que la negociación sobre este único y decisivo punto se aclarase de manera pacífica y leal. Se trata de saber si Inglaterra quiere descolonizar Gibraltar atendiendo a las resoluciones de las Naciones Unidas o de si Inglaterra lo que quiere es perder el tiempo y sostener una base militar. A esta dramática y última y pregunta sólo pueden responder los ingleses sabiendo que España sabrá plantear su pregunta con la suficiente nitidez como para que sea inevitable una respuesta rápida.

¿Compraría Vd. el Renault-10 sólo por sus frenos de disco?

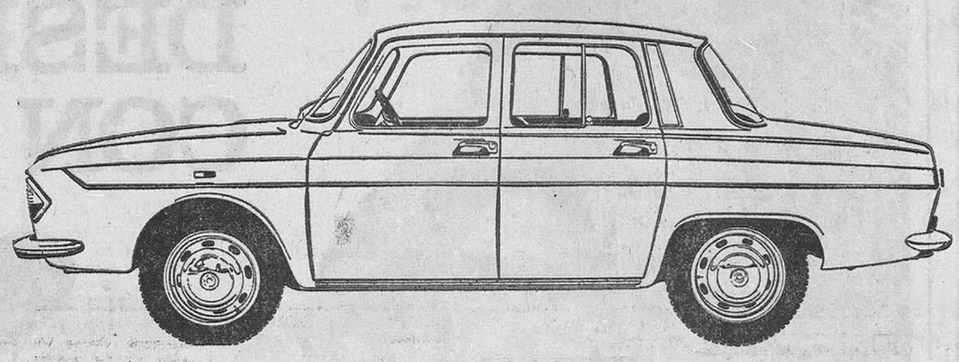

¡Naturalmente!... porque los frenos de disco proporcionan frenadas instantáneas pero suaves, inmediatas pero progresivas... ¡y jamás pierden su eficacia! (Por algo Renault fue la primera marca que introdujo hace dos años este sistema en España)... Por si esto fuera poco, Renault-10 también ofrece potencia (motor de 1.108 cc.), comodidad (suspensión independiente en las 4 ruedas), capacidad en pasajeros y equipajes, y multitud de otras ventajas que —por razones de espacio—, aquí nos vemos obligados a "frenar" en línea recta...

RENAULT 10
el compacto de lujo

ES UN PRODUCTO FASA-RENAULT

GRATUITAMENTE
Inscríbase en nuestro
CLUB DE AMIGOS
Sensacional programación dedicada a Vd., con millones de pesetas en premios mensuales. INFORMACION Apartado 50.779 — MADRID

TRASPASO BAR RESTAURANTE
con piso libre y habitaciones, por no poder atender. Establecimiento muy acreditado. Razón: Calle Logroño, 4, Bar. Teléfono, 310087. — MIRANDA DE EBRO.

SE VENDEN PISOS
Precio 265.000 pesetas — Pago al contado 210.000 pesetas.
Informes: Carretera de Arcos núm. 1, de 4 a 6 de la tarde. SR. ENRIQUE. A partir del lunes.

M.E.C.D. 2017

DEPORTES 12

El Juventud derrotó al C. D. San Juan por tres-uno

Se impuso la fortaleza física y la veteranía de los blanquiverdes al entusiasmo y buenos deseos de los sanjuanistas

De los tres goles marcados por el vencedor el primero lo fue de penalty y el tercero por mediación de un contrario

Equipos del Deportivo Juventud y C. D. San Juan que ayer se enfrentaron por primera vez en partido oficial y los capitanes de ambos conjuntos, momentos antes de iniciarse el partido, en compañía del colegiado leonés, Amaro.

De acuerdo con el pronóstico que suponemos más generalizado, el Deportivo Juventud confirmó ayer tarde, en "El Plantío", su triunfo sobre el C. D. San Juan, al que derrotó por tres tantos a uno. El partido era de competición oficial y llevó bastante público a los graderíos, siendo de destacar la presencia del alcalde de la ciudad, en el palco presidencial.

ALINEACIONES

C. D. San Juan.— Marcelo; Castroviejo, Quirce, Lucas; Sedano, Díaz; Petete, Requejo I, Pirri, Requejo II, Martínez.

Deportivo Juventud.— Satur; Acinas, Marcos, Pérez; Larrea, Calleja; Prieto, Plaza, Lucas, Iñiguez, Erro.

La dirección del encuentro corrió a cargo del Colegiado leonés Amaro, que, realmente, no tuvo dificultades.

—o—

Será preciso volver a recordar hoy que el Juventud salía como favorito, en atención a su mayor veterania y a la superior constitución física de sus componentes, factores ambos que incluso por separado podían resultar decisivos, así que cuánto más los dos juntos.

No obstante, al San Juan se le reconocían también algunas buenas cualidades y había que dar por descontado que se crecería, para hacer más digna su derrota, en el supuesto de que se produjese.

Tras la entrega de un banderín conmemorativo por parte de los blanquiverdes, dio comienzo la pugna e igualmente empezó a caldearse el ambiente, ya que los seguidores de uno y otro bando comenzaron a alentar a los suyos.

Al Juventud le correspondió jugar esta primera parte situado de cara al fuerte viento reinante, lo que suponía una buena ayuda para sus contrarios. Sin embargo, éstos no pudieron sacar todo el provecho que necesitaban, por las razones que hemos apuntado al comienzo. ¿Qué podía hacer, por ejemplo, Martínez, ante un Larrea mucho más alto y fornido al que podía compararse con un tanque lanza-balones? ¿Y qué decir de Pirri junto a Marcos? Es otro ejemplo.

Aclararemos que aunque en la alineación Acinas figura de zaguero derecha, al igual que el domingo pasado, permutó su puesto con Larrea.

Pues bien, el Juventud se

Momento de producirse el primer gol. El árbitro había decretado penalty, que Plaza transformó como puede verse.

fue imponiendo y se mostró superior a lo largo de esta primera parte, en la que los sanjuanistas también presionaron y ejercieron algún dominio, aunque mucho menor Claro que es posible que les afectase más el nerviosismo, tanto por el choque en sí, como por los peligros que se cernieron sobre su puerta casi desde el mismo comienzo.

A los cinco minutos, los juventudistas lanzaron córner por el lado izquierdo, Marcelo trató, no sabemos si de sujetar el balón o de despejarle; es el caso que la pelota salió lanzada contra el travesaño, que la repelló entre un barullo de jugadores. Todo pudo ser debido a una falta cometida contra el portero, que el colegiado señaló. Tres minutos más tarde surgía para el San Juan la primera contrariedad verdaderamente seria. Prieto llevaba a cabo una internada peligrosa y Sedano le hizo caer dentro del área. La falta fue sancionada con penalty que Plaza transformó en el primer gol.

Digamos ya que, pese a todo, el San Juan estaba jugando con más entusiasmo y sentido que lo hiciera el domingo y, en el minuto 15, una jugada bien llevada por Petete y en la que intervinieron luego Martínez y Pirri, culminó con sendos envíos merecedores de gol, el primero de los cuales fue devuelto por el travesaño, saliendo rebotado, el segundo, en Satur. Fue una ocasión propicia para empatar que se malogró. No obstante, los sanjuanistas se crecieron y, en el minuto 25, Requejo II lanzó un pase profundo, por el centro, a Martínez, que fue obstaculizado por detrás, cayendo dentro del área, sin que el colegiado apreciase falta. Martínez tuvo que ser atendido brevemente.

En el minuto 27, el ariete del Juventud, Lucas, perdió otra buena ocasión al lanzar alto un balón que le había puesto en el pie Prieto, después de una veloz internada junto a la banda. Y, justamente al cumplirse la media hora, el marcador volvió a entrar en funciones. El mismo Prieto lanzó córner por el lado izquierdo, Marcelo se arrojó a por el balón, pero se le fue de las manos y Erro le impulsó a la red. (2-0). La desventaja iba siendo clara para el San Juan, pero sus componentes seguían luchando con entusiasmo y en premio de ello, en el minuto 32 acortó distancias. Una jornada que se desarrolló en la demarcación defendida por Larrea permitió a Díaz hacerse con la pelota; luego la desplazó fuerte para hacerla llegar a Petete, situado en posición dudosa de fuera de juego. Dudó Satur en la salida y el extremo sanjuanista, más decidido, le batió, llegándose al descanso con el resultado de dos a uno.

Cabía esperar que en la continuación, el Juventud, con el aire a favor, se impusiera de manera aplastante. Pues bien, aunque pueda resultar paradójico, durante los 27 primeros minutos de este segundo tiempo, el dominio y estamos por decir que el mejor juego estuvo de parte del C. D. San Juan, en el que lució de manera especial el mayor de los Requejo cuyos reiterados envíos sobre el área, en perfectas condiciones, fue una pena que no encontraran el adecuado rematador.

Es de suponer que el San Juan luchase ahora con la ilusión de conseguir la igualada, cuando menos y, repetimos, mandaba más y mejor. Después de ese período que hemos señalado, nuevamente la fortaleza de los jugadores del Juventud volvió a imponerse, pasando a dominar y a crear peligros en los dominios de Marcelo, quien junto a intervenciones seguras, tuvo otras de auténtico principiante.

En el minuto 27, al salir a recoger el balón, chocó con un delantero contrario, que le hizo caer Ya con la pelota en su poder, se volvió a él con malas intenciones, sin tener en cuenta que tenía "los pasos contados" y, naturalmente, el colegiado le pitó falta dentro del área. En el minuto 37 llevó a cabo otra salida, para cortar un avance y, a punto estuvo de que marcaran a puerta prácticamente vacía.

El resultado definitivo quedó establecido en el minuto 40. Nueva intervención de Marcelo, que choca con un delantero contrario, cayendo ambos al suelo. Castroviejo intenta el despeje, con ta nmala suerte, que lanza el balón dentro de su propia portería (3-1).

Del San Juan nos agradó su espíritu de lucha. A nuestro juicio, los más flojos fueron Marcelo, Pirri, Martínez y Requejo II. Por el Juventud bastará que volvamos a recordar su mayor fortaleza física y su veterania.

VICTOR MANUEL

Animación en los Seis Días ciclistas de Madrid

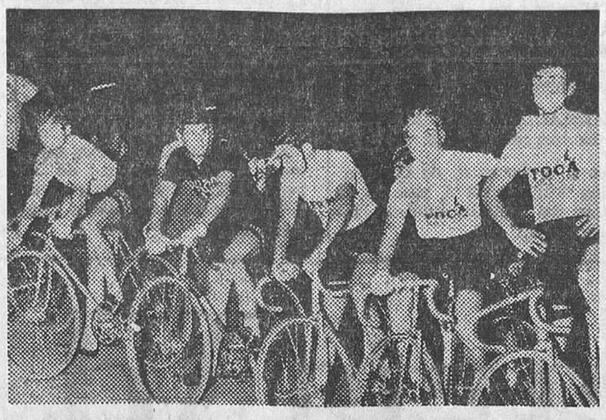

Madrid (Logos).— La lucha entre las doce formaciones que disputan los VIII Seis Días de Madrid continúa cuando se cumplen las treinta y seis horas de carrera. Las parejas formadas por López Rodríguez - De Cabooter y Tortellá - Pfenninger son las que animan la competición, junto con los australianos Sáez y Severyns, estos últimos, en especial, cuando hay primas que disputar.

Esta mañana acudió gran cantidad de público, en especial juvenil, para contemplar la espectacular prueba. A las dos de la tarde, encabezaban la clasificación López Rodríguez - De Cabooter con cero vueltas y 42 puntos, seguidos de Tortellá - Pfenninger, también con cero vueltas y 39 puntos; Patterson - Baens, igualados a los anteriores en vueltas y puntos y Sáez - Severysns, sin vuelta perdida y con 31 puntos.

A una vuelta marchan y 29 puntos, Jansen - Koel y Julio Jiménez - Lelangue, estos con siete puntos.

Han perdido dos vueltas Juan Carlos Pérez - Van Der Land, que llevan, sin embargo, más puntos que nadie: 47.

Por la tarde, debido a la festividad del día, el Palacio se vio repleto de un entusiasta público que animó a las parejas en su lucha por la consecución del primer puesto.

GRAN QUINIELISTA GIJONESA

Ha cobrado cinco millones en tres semanas

Gijón (Alfil). — Más de cinco millones de pesetas ha cobrado en las tres últimas semanas doña Natividad Fombona, vecina de Gijón, poseedora de un boleto con catorce aciertos en la jornada del pasado domingo.

La quinielista, propietaria de un comercio en una céntrica calle gijonesa, cobró premios por un boleto de trece aciertos y varios de doce en la jornada precedente y por uno de catorce, seis de trece y varios de doce en la inmediatamente anterior.

Lea DIARIO DE BURGOS

Italia derrota a Chipre por 5-0

Cosenza (Italia) (Alfil). —Italia ha derrotado a Chipre por cinco a cero en partido de la fasc eliminatoria de la Copa de Europa por naciones. Con este resultado, la selección italiana ha dado un nuevo paso hacia su calificación para los cuartos de final. Unicamente Suiza tiene posibilidades de ocupar el primer puesto del grupo sexto pero para ello tendría que derrotar a Italia en los dos encuentros que deben disputar ambas naciones.

El Zaragoza venció al Ferencvaros por 2-1

Los goles maños logrados por Marcelino

Zaragoza (Alfil). — Por dos tantos a uno ha vencido esta noche el Real Zaragoza al Ferencvaros de Budapest, en partido de ida de los octavos de final de la Copa Ciudades en Feria.

Real Zaragoza. — Alarcia; Irusquieta, González, Reija; Pais, Violeta; Marcelino, Santos, Bustillo, Villa y Canario.

Ferencvaros. — Takaes; Novak, Matrai, Pancsics; Havasi, Szucs; Szoke, Varga, Albert, Rakosi y Katona.

Arbitró el portugués señor Freitas, bien.

A los seis minutos de la primera parte, en pleno acoso zaragocista, Marcelino salva a un defensa y desde fuera del área, chuta alto y esquinado consiguiendo el primer tanto.

A los 25, en un contraataque, Albert dribla a la defensa y al portero pero se queda sin ángulo de tiro para marcar.

A los 28, Canario centra retrasado y Marcelino, ganando la acción de un defensa, marca el segundo gol.

Un minuto después, a la salida de un córner, botado por Katona, Soke, de tiro fuerte y cruzado, consigue el tanto húngaro.

A los diez minutos del segundo tiempo Villa es sustituído por Hidalgo.

En esta mitad se suceden ataques alternos por ambas partes. En los últimos minutos el Zaragoza tuvo una ocasión de aumentar la ventaja pero el portero salvó en última instancia.

Ha sido un encuentro bonito y competido, jugado por ambas partes con nobleza. Ninguno de los dos adoptó medidas defensivas cerradas. El Zaragoza ha mejorado anteriores actuaciones y dominó más en el primer tiempo. Los magiares forman un equipo muy conjuntado, dominando muy bien el balón y con facultades físicas envidiables.

Al terminar el partido ambos equipos y el árbitro fueron despedidos con una gran ovación.

EL ROMA DERROTA AL ELCHE

Roma (Alfil). — El Roma derrotó al Elche por dos goles a cero en un partido amistoso disputado esta mañana en el Estadio Olímpico. Los goles fueron marcados a los 20 minutos del primer tiempo por Ferrari y a los 12 del segundo por Capello.

• Fiero sabor a cerveza
• Justo grado de fuerza y amargor
• Calidad internacional,
que se mantiene invariable todo el año

Gulder le va a gustar.
Sólo en Gulder
-todo sabor a cerveza- va Vd. a
encontrar el placer de sentirse bien.
¡Dese gusto con Gulder!

PIDA YA GULDER

RUESCAS-McCANN ERICKSON

M.E.C.D. 2017

DEPORTES 12

En partido-homenaje a Griffa el Benfica derrotó al Atlético de Madrid por 2-1

Eusebio marcó los dos tantos de su equipo y fue la figura destacada del encuentro

La actuación del colegiado señor Zariquiegui originó fuertes protestas

Madrid (Logos).— El partido de homenaje al jugador del Atlético de Madrid ,Griffa, ha tenido un marco muy brillante en lo que se refiere al ambiente, a la asistencia de público, con lleno de 45.000 personas, a la acogida hecha al jugador durante su presencia en el campo y hasta en el partido interesante, disputado en todo momento hasta con brotes de dureza y agresividad en ambos tiempos, más en el segundo, en que la mala actuación de Zariquiegui originó protestas con almohadillas al terreno, etc. En fin, la despedida de Griffa ha sido premio a la gran labor durante ocho años en el club rojiblanco realizada por el gran jugador argentino.

Ya al aparecer en el terreno Griffa fue acogido con una gran ovación que se repitió a lo largo del encuentro. Los actos de entrega de obsequios y regalos al jugador fueron precedidos por un brillante desfile de las nueve secciones deportivas del club, a las que siguieron los presentes de dichas secciones, de las peñas deportivas atléticas, de la comisión organizadora y de los equipos juveniles, a más de los obsequios de los clubs, Madrid, Sevilla, Valencia, Barcelona, Español, Deportivo de la Coruña y Córdoba. Después Griffa subió a la tribuna presidencial donde se hallaban el ministro secretario general del Movimiento, delegado nacional de Deportes, gobernador civil de la provincia, presidente de la Federación Española de Fútbol, secretario general de la Delegación Nacional de Deportes y otras autoridades y personalidades. El señor Solís impuso, entre ovaciones, a Griffa la Medalla de plata al Mérito Deportivo y el delegado nacional de Deportes, la placa de plata dedicada por la Federación Española de Fútbol. También fueron entregados a los jugadores insignias alusivas al homenaje al jugador argentino.

Con las alineaciones de Madinabeytia; Colo, Griffa que se retiró después, Calleja; Glaría, Jayo; Cardona - Luis - Mendoza-Peiró y Collar por parte del Atlético y de José Henrique; Cavem-Raúl-Jacinto; Cruz, Graca; José-Augusto, Eusebio, Torres, Coluna y Vieira por parte del Benfica, comenzó el primer tiempo, en cuyos primeros 30 minutos, fue de iniciativa del once portugués con un verdadero recital del fenómeno Eusebio, que ya a los cinco minutos en una de sus fabulosas jugadas marcó el primer tanto en que colaboró un poco Madinabeytia y después, a los 14 minutos, en gran remate sin apelación para el portero, hizo el segundo. Aún pudo marcar Eusebio más tantos en momentos que la puerta atlética, tuvo mucha suerte

El Atlético que no se repuso hasta los 15 minutos últimos creando algunas jugadas, adoleció de conjunto, pues ni Mendoza ni Peiró, excepto aisladas jugadas, con dos remates buenos de Mendoza, hicieron nada saliente.

En la segunda mitad, con sustituciones en ambos onces, pero sin retirarse Eusebio, el Benfica, al parecer, se contentó con el tanteo anterior, y aunque pelés, descuidó la defensa, y dejó una zona libre por estar adelantados casi todos los jugadores portugueses, lo que fue aprovechado por el Atlético para dominar en casi todos los 45 minutos. Hubo ocasiones de peligro para el marco lusitano y bastantes córners en contra suya, y, al fin, a los 36 minutos en uno de los avances en tromba del Atlético, que mejoró mucho su juego en los 20 minutos finales, sin apenas defensa atrás, Luis se internó para marcar de gran tiro el tanto atlético. Se exacerbó la dureza, los errores del equipo arbitral se sucedieron con grandes protestas del público muy justamente pues los fallos fueron tremendos de Zariquiegui, que no quiso ver las faltas continuas en el área portuguesa y el partido terminó con una orquesta de silbidos y la victoria del Benfica por dos a uno, resultado que pudo terminar con empate por lo menos, aunque hay que reconocer que el Benfica pudo marcar más tantos en la primera mitad.

En la segunda parte fueron sustituidos Mendoza y Peiró, saliendo Rivilla, San Román, Urtiaga, Iruretagoyena, Iglesias y Ruiz-Sosa.

Terminado el partido el ministra secretario general del Movimiento hizo entrega al capitán del Benfica, Eusebio de la gran copa que se disputaba entre esta doble confrontación hispanoportuguesa subrayada con grandes aplausos.

En la escala de merecimientos hay que destacar la gran actuación de Eusebio que fue ovacionado repetidamente en el primer tiempo, y que destacó como figura del encuentro, de Vieira, Coluna y José Augusto, y en el Atlético, de Cardona y, a ratos, Collar y Glaría en el primer tiempo y Luis en el segundo.

REAL UNION Y ALAVES EMPATAN A CERO

San Sebastián (Alfil). — En partido de Tercera División, correspondiente al IV grupo, el Real Unión de Irún, y el Deportivo Alavés, han empatado a cero.

Lea DIARIO DE BURGOS

CAMPEONATO DE FUTBOL JUVENIL

Partidos para el domingo

Relación de los encuentros que se celebrarán el próximo domingo día 5 del actual:

CAMPO "LA MILANERA"

A las 9,30.—Real San Felices-Estrella Roja (delegado de la S. D. El Aguila).

A las 11,15. — At. Burgalés-S. D. El Aguila, (delegado del Estrella Roja).

A las 12,45.—Burgos (A) - C. D. San Juan (A), (delegado del At. Burgalés).

LA SELECCION EUROPEA VENCE AL MADRID

Amberes (Alfil). — La selección europea de baloncesto venció al Real Madrid en el partido jugado hoy en la Sala Arena, de Amberes, por 124-97.

El primer tiempo finalizó con ventaja de la selección por 67-46. El primer tiempo fue un verdadero recital de la selección que estaba formada por los mejores jugadores europeos y que fue unánimemente aplaudida por el numeroso público que presenciaba el partido. El Real Madrid, con el hancicap de las tres faltas de Luyk en los cinco primeros minutos, se mantuvo a la defensiva.

Durante la segunda parte, la constancia de Emiliano, único mantenido durante los 40 minutos y la eficacia de Aiken, máximo encestador con 33 puntos, consiguieron acercarse a la centena de puntos que bien se los merecieron.

Acaba de abrir sus puertas para servicio de su coche.
«TALLERES «CUSMER»
Lo que Vd. busca y desea para su coche aquí lo encontrará. Visítenos y quedará satisfecho.
Calle San Francisco, A-B (frente Clínica Vara).
BURGOS

Victoria del Racing sobre el Celtic (2-1) en la Copa Intercontinental

Desempate, el sábado, en Montevideo

Buenos Aires (Alfil). — El Racing de Buenos Aires venció al Celtic de Glasgow por dos goles a uno en el encuentro de fútbol disputado hoy en el campo de Avellaneda, correspondiente a la copa intercontinental de clubs.

El primer tiempo finalizó con empate a un gol.

Goles. — A los 21 minutos de juego, Cejas agarra a Johnstone y el Racing es castigado con penalty, que fue realizado por Gemmel. De fuerte tiro que Cejas sólo pudo rozar.

A los 33 minutos de la primera parte, Raffo remata a la red, un magnífico centro de Maschio.

A los 4 minutos de la segunda parte, Raffo avanzó por la izquierda pasando en largo a Cárdenas que, de remate cruzado batió a Falow.

A los 7 minutos de esta misma parte, es anulado un gol a Johnstone por fuera de juego.

INCIDENCIAS

Ni siquiera el hecho de que el encuentro fuese televisado privó al partido revancha entre Racing y el Celtic del gran marco de público acorde con la jerarquía de lo que estaba en juego. Asistieron el presidente de la nación teniente general Juan Carlos Onganía y ministros del Poder ejecutivo.

La recaudación del encuentro (incluídos derechos de televisión) alcanzó una suma cercana a los 53 millones de pesos argentinos (9.000.000 de pesetas, aproximadamente).

El partido siguió bajo las órdenes del juez uruguayo, Esteban Marino, y los equipos tomaron la clásica formación del 4-2-4.

Ahora queda el definitivo encuentro del próximo 4 en Montevideo para definir al campeón del Mundo Interclubs

GUANTES A MEDIDA
EPIFANIO

DOBLE COLUMNA

ELOGIO AL LANGREO

En el grupo primero de Segunda División, aún no se han definido las posiciones. Esto hay que aceptarlo como normal y lógico, puesto que aún es prematuro y la competición está virtualmente en su prólogo, sin haber cubierto ninguna etapa básica. Unicamente el Coruña, conjunto que ha sucedido a la Real Sociedad en esa condición de equipo ascensor que el club donostiarra luciera hace años, es quien empieza a destacarse. Detrás de él marcha un pelotón en el que aún no ha comenzado la toma de posiciones.

Sin embargo, en ese conglomerado hay un equipo que, por el momento, destaca: el Langreano.

La campaña de este cuadro —modesto entre los modestos— es digna de elogio y aplauso. Ha quebrado un poco su regularidad precisamente en los partidos de casa y a través de las visitas del Rayo Vallecano y Coruña; pero en sus salidas, su regularidad y sentido práctico están resultando asombrosos. Todavía no ha perdido un solo partido de los disputados fuera de Ganzábal. Y eso que sus visitas le han llevado a Badalona, Oviedo, Torrelavega y en Copa, a Granada, actual líder del grupo Sur.

Habrá que pedirle la «fórmula de viaje» que emplea al exburgalesista Carriega, actual entrenador del Langreano.

LICO, DESTACADO

«El Mundo Deportivo», de Barcelona, ha creado un interesante concurso, que trata de designar «el mejor futbolista del año», en España.

Hasta ahora marcha encabezando esta «competición» el medio ilicitano Lico, que precisamente cayó lesionado, al parecer de alguna importancia, el pasado domingo, frente al Sabadell. De no reincorporarse pronto su clasificación puede peligrar.

Pero ya la fama siluetea la figura de este joven valor aún sin cumplir los 23 años. Pensando en él son varios los clubs ajenos que cortejan al suyo al objeto de lograr su favor, con vistas a una adquisición de derechos para un posible fichaje.

Lico es producto genuino ilicitano; es uno más de los valores alumbrados por el Elche y que tiene su máxima expresión en Marcial y se continúan en este medio del que hoy hablamos, en Canós y en Vavá, si bien este último no ha sido forjado en aquella cantera, aunque en ella es donde está consiguiendo destacar.

Lico es ilicitano por donde quiera que se le mire futbolísticamente. Empezó en el Elche juvenil, militó luego en el Deportivo Ilicitano y pasó al titular del Elche, hace dos temporadas, en un partido disputado con el Pontevedra. Aprovechó bien aquella ocasión y se ha convertido en elemento insustituible y calificado, hasta el punto de ir situado en primer lugar, como decimos, en el concurso de «el mejor futbolista español del año».

Invitado a definirse, se ha visto a sí mismo de la siguiente manera:

«Creo ser un jugador que lo da todo por los colores que defiende. Y, a la vez, me considero técnico, pues además de mi entrega, me esfuerzo y sé asimilar las lecciones del entrenador».

SAMARANCH INSISTE

Días pasados tuvo lugar una importante reunión en Burgos Los componentes de la Junta provincial de Educación Física y Deportes, con su presidente nato al frente —el gobernador civil— y también con asistencia del alcalde de la ciudad, trataron de asuntos de singular importancia en torno a la persona del director técnico de la Delegación Nacional de Deportes y Educación Física, general Esteban Ascensión, hermano del también general que hoy rige los destinos de la Sociedad Deportiva Militar, con tan evidente beneficio para la juventud burgalesa.

Veinticuatro horas más tarde, reunión análoga a la tenida en Burgos, la presidió Samaranch en Sevilla. Los problemas deportivos sevillanos son algo que nos afecta y que por tanto no vamos a exponer aquí; pero es que el delegado nacional de Educación Física abordó otros aspectos de indudable interés general.

Anticipó que a la Olimpiada de Méjico acudirán sólo unos sesenta participantes, porque quería que no sólo España tomara parte en la misma, sino que lo hiciera con dignidad. A este fin serán seleccionados aquellos atletas que por sus marcas y registros se encuentren al menos entre los doce primeros.

En el curso de la charla mantenida con los periodistas sevillanos volvió a reiterar lo que ya dijo en ocasión anterior. Cambiaría todas las medallas obtenidas en Túnez —por cuanto suponen en lo deportivo— por una sola de la Olimpiada.

Y nosotros también, señor Samaranch.

ARQUERO

hombres y ciudades

Fundamentalmente -en el hombre- la elegancia es un atributo más de su propia personalidad.

El dinamismo de la vida actual y sus cambios de ambientes y ciudades dan nuevas proporciones al detalle del atuendo adecuado.

"Saber estar" en cada momento a la altura de las circunstancias requiere hoy un cierto cuidado y la confianza absoluta en las prendas elegidas.

PANTALON CLARMANT®

EN LOS MEJORES ESTABLECIMIENTOS

FABRICADO POR SANCLARI®

M.E.C.D. 2017

Diario de Burgos
FUNDADO EN 1891

OFFSET — TIPOGRAFIA — FOTOGRABADO
Propagandas — Folletos — Revistas
Talleres Gráficos "DIABUR"
Vitoria 13 — Teléfono 202825 — Apartado 46

CRONICA TEATRAL

«Don Juan Tenorio» no pasa por Madrid este año

Con "¿Quién soy yo?", se ha presentado Arturo Fernández

Dolores Vargas y «Las sospechosas»

Madrid (Crónica teatral exclusiva de la Agencia "Logos"). Este año don Juan Tenorio tampoco ha querido hacer acto de presencia en los escenarios de la Villa y Corte, tal vez asustado por lo difícil que resulta encontrar un sitio para aparcar. En estos últimos tiempos el Burlador se ha mostrado remiso a presentarse en la capital, lo que antes siempre solía hacer cuando el Guadarrama comenzaba a echar sobre ella sus primeros soplos, con sabor invernal, y las castañeras aparecían por las esquinas. Tampoco ahora hay muchas castañeras. Indudablemente estamos en época de cambios de costumbres. Pero, si en lo teatral no hemos tenido la tradicional novedad de los "tenorios", en cambio se ha repuesto una comedia estrenada en el año 1935 con notorio éxito. Nos referimos a la que lleva el título de "¿Quién soy yo?", escrita por don Juan Ignacio Luca de Tena. Con ella ha hecho su presentación en el Teatro Marquina el buen actor Arturo Fernández. La reposición gustó mucho porque la farsa tiene un tema muy actual, desarrollado con ingenio y buen gusto. En "¿Quién soy yo?" con "De lo pintado a lo vivo" lo más logrado de la producción teatral del señor Luca de Tena, en cuyo teatro hay profundas concomitancias con el de Pirandello. Tal coincidencia acaso se manifiesta más que en ninguna otra obra en "¿Quién soy yo?". Esta comedia fue dada a conocer como hemos dicho, en 1935, protagonizándola Rafael Rivelles. Ahora es interpretada por Arturo Fernández que logra un notorio éxito en los dos personajes que ha de incorporar. Y con él, la excelente actriz que es Carmen Bernardos y toda una compañía disciplinada o inteligente. El autor de la obra, ante los insistentes aplausos del público, hubo de pronunciar unas palabras de gratitud al terminar la representación.

FOLKLORE Y REVISTA

En otro orden más frívolo, anotamos dos novedades. Una, la presentación en el teatro Calderón de Dolores Vargas, al frente de un espectáculo que lleva el título de "La feria del terremoto", y que sirve de pretexto para que Dolores Vargas deje constancia de su peculiar estilo, no exento de personalidad. La sala del teatro Calderón madrileño tiene una resonancia especial en los días de presentación de artistas folklóricos o lindantes con el folklore. El que esto escribe, que vio el debut de Miguel Fleta y de Hipólito Lázaro en el teatro Real, confiesa que las ovaciones que se tributan en el teatro Calderón a cantaores, bailaoras o estilistas de la canción son muchísimo más ruidosas y continuadas que las que se dedicaron a aquellos magníficos tenores. Dolores Vargas fue aplaudida y jaleada dentro de esta tónica trepidante y entusiasta.

La otra novedad fue en el teatro de la Latina. Bueno, eso de novedad es un decir. Porque la revista que, con el título de "Las sospechosas", ha sido estrenada en tal local, es igual que casi todas las que allí se ofrecen. La compañía, encargada de representarla, ha sido la que encabeza Queta Claver. La obra está firmada por los señores Arana y Jiménez. La partitura, que tampoco tiene nada notable, es del maestro Dolz.

FEDERICO GALINDO

Nuestros colaboradores

LOS MUEBLES DE LA TERRAZA

Por Rodrigo RUBIO

ES también una señal de que el tiempo ha girado. Podemos advertir otras señales, pero ahora me fijo en ésta. Me fijo en los muebles de la terraza que ha habido que plegar. El cielo se puso oscuro, oímos un trueno, empezó la lluvia El mar había cambiado de color al mismo compás que cambiaba el cielo. El mar limpio, azul, sereno, apenas sin olas, como un gran lago, como una gigantesca piscina, parecía otro ahora, de pronto. El día se puso gris, luego casi negro. El horizonte se puso borroso. La montaña que tenemos en frente, tan limpia, tan casi diáfana durante todo el verano, se cubrió con un velo de lluvia otoñal. El tiempo, de pronto, había cambiado. El tiempo cambiaba...

Pero veo muebles de la terraza por el salón. Los veo al atardecer, cuando debían sostenernos, como semanas atrás, orilla de la balaustrada desde la que, sin movernos, vemos el mar y la montaña. Los veo bajo la pantalla que enciendo para leer. Y podía sentarme en esas hamacas metálicas y de lona azul. Pero no lo hago. La poco unos momentos, y la de pies curvados se balancez unos instantes. Parece que me espera. Pero la dejo. El fresco repentino de estos anocheceres nublados parece que está en su lona, o en su naylon. Me recuesto en el sofá, en ese sofá que era insoportable semanas atrás, con su skai caluroso, pegajoso. Me recuesto, tomo un libro e intento leer, pero cubriendo mi cuerpo con un jersey de lana. Esto de pronto, nos parece algo raro, extraño, como si nunca lo hubiésemos vivido. Y es el otoño que llega, es el verano que se ha ido. Ya no podemos ir a la playa, ya la playa es algo desierto, con sus merenderos sin lonas, con sus puestos de helados cerrados, con alguna barca clavada en la arena. La playa tiene fuerte oleaje y en su arena el agua que bajó de la montaña abrió surcos y dejó al descubierto gravas ásperas y cortantes. Se ha ido el verano. Y ocurrió igual el año pasado, todos los años, desde que el mundo fue creado, y ocurrirá en el tiempo venidero pero nosotros mismos, cuando de nuevo lleguen los días de tormenta, nublados y vientos húmedos repentinos. Nos parecerá que el tiempo juega una pesada broma con nosotros, que no puede esconderse el sol, que las gentes que durante una temporada fueron vecinas nuestras, en el edificio de apartamentos o en la colonia de chalets, no se irán, no pueden irse...

Sin que lo advirtamos, nosotros, los hombres, nos pegamos, nos adherimos fuertemente al tiempo, a la vida, y quisiéramos, allá en nuestro deseo oculto, detener el tiempo y la vida, recrearnos en las cosas, asentarnos muellemente sobre todas las cosas. Por eso, el cambio brusco del tiempo, el paso de una estación a otra, cuando el reloj de la vida se ve girar, nosotros, sin querer, sentimos un algo que no sería fácil explicar. Posiblemente una mal oculta tristeza, un poco de pena al menos, porque podemos reconocer más y mejor que nunca, ante la Naturaleza y ante Dios, nuestras débiles fuerzas de seres humanos..

Carta de MADRID

Por TACHIN

UNA SENTENCIA CONTRA «LA GRUA»

Sólo en Septiembre, el pago de Seguros Sociales en Madrid ascendió a 980 millones de pesetas

MADRID- *Se ha reunido en el Ayuntamiento el Patronato de Protección de Animales de Madrid, bajo la presidencia del teniente de alcalde señor Del Moral. Al enterarnos de la reunión pensamos inmediatamente en el tema que desde que se iniciaron las obras de la Catedral de La Almudena figura en el orden del día del citado Patronato, la venta de pajaros fritos. Y así fue, canastos. Trataron los buenos señores patrocinadores de los pobres pajaritos que fritos se venden en mil establecimientos madrileños con plena impunidad. Y una vez más —y son también mil— se acordó perseguir tal venta por todos los medios. Los cazadores que los capturan "por todos los medios" y los propietarios de los bares en los que sus fritos cadáveres se venden, están aterrados, los pobres.*

MULTAS

Un automovilista cuyo coche se había llevado la famosa grúa ha apelado a la Jefatura Central de Tráfico, pues entendía que su vehículo no impedía la circulación ni constituía grave peligro para la misma, que son los supuestos en que los coches pueden ser retirados por los servicios de los agentes de tráfico. La Jefatura le ha dado la razón y ha ordenado que le sea devuelta la multa, no resolviendo en cuanto al servicio de grúa porque el reintegro de su importe ha de reclamarse en un procedimiento distinto, ya que su exacción se lleva a efecto en virtud de ordenaza fiscal. Ha quedado acreditado que al dueño del coche la Policía municipal le exigió el pago de doscientas cincuenta pesetas de resulta como requisito previo para recoger el vehículo y doscientas sesenta por el servicio. La resolución de la Jefatura establece que la multa ha sido impuesta por órgano manifiestamente incompetente, puesto que la única autoridad para sancionar las infracciones cometidas en materia de tráfico y circulación urbanos es el alcalde y, además se prescindió del procedimiento legal, pues no se formuló ni notificó denuncia de la infracción ni se concedió plazo para alegaciones de descargo, ni se dictó resolución poniendo fin al procedimiento que se debió incoar. Muy bien. Este es el camino de que todos nos entendamos. Esta "jurisprudencia" era precisa. La grúa no puede ser un carro de asalto.

CIVISMO

Un lector del diario "ABC" dice en una carta que nuestro país está considerado uno de los que menos amor manifiesta en Europa hacia árboles y plantas. Alude a la falta de educación cívica de esa abundante legión de enemigos de los animales. Y escribe: "Quisiera hacer llegar anualmente a cualquier maestro que se afanase en la educación humanitaria de sus alumnos la cantidad de cinco mil pesetas. Pretendí, hace algún tiempo, crear, a través de las organizaciones idóneas, un modesto premio anual. El desinterés y la apatía de los organismos oficiosos fueron absolutos".

SUSTITUTO

Se decía que este año no venía a Madrid don Juan Tenorio, modelo de gamberros y de enamorados. Pero el rumor ha fallado, por culpa del periodista Julio Camarero. Don Juan Tenorio está en Madrid. Vive en la calle de Hermanos Trueba, número 89, en Vallecas, y es jefe de la sección de fundición de Barreiros. Está casado y tiene dos hijos. Pero nosotros compadecemos de veras a don Juan Tenorio Sánchez y, en su caso, hubiéramos ya incoado en el Ministerio de Justicia el expediente de modificación de apellido. Pero él ha puesto a su hijo el nombre de Juan. Pues, como dicen los de Embajadores, "va "dao" el chico".

NOTICIAS BREVES

Ha fallecido el doctor Sánchez-Cuenca, ilustre alergólogo.

—Nuevo "récord" de recaudación en las quinielas futbolísticas, 140.140.250 pesetas.

—El pago de Seguros Sociales en Madrid ascendió, sólo en Septiembre a 980 millones de pesetas.

—Y en los seis primeros meses del año, el Estado ha recaudado cien mil millones de las citadas pesetas.

—Y va de cifritas: La reserva de divisas ascienden a 1.117,4 millones de dólares.

—Crisantemos.

EL EX-REY SAUD DE ARABIA LLEGA A GINEBRA

Procedente de Viena y en su avión especial llegó al aeropuerto de Ginebra (Suiza) el ex-Rey Ibn Saud de la Arabia Saudí. Permanecerá en el país una temporada. En la fotografía le vemos descendiendo del avión con su numeroso séquito.
(Foto Fiel)

Diario de Burgos
Tirada controlada por
OJD DIFUSION · PUBLICIDAD

Intentarán atravesar a pie la zona polar ártica

Londres.— (Crónica especial para Agencia FIEL-AGI). Cuatro jóvenes ingleses se disponen a atravesar los 6.000 kilómetros de la banquisa polar ártica con trineos arrastrados por perros. Esperan efectuar la empresa, que será la primera de esta clase en la historia de las grandes exploraciones polares, en poco más de 16 meses, partiendo de Punta Barrow, en el extremo septentrional de Alaska, en Febrero, para llegar en Mayo de 1969 a las costas septentrionales de Spitzberg.

Un grupo de noruegos intentó realizar la travesía hace cosa de tres años, pero hubo de renunciar después de recorrer varios miles de kilómetros.

La expedición británica estará dotada de cuatro trineos, arrastrados por 40 perros esquimales, cargados de provisiones y pertrechos varios. La alimentación estará asegurada con conservas en lata, porque "no tenemos en programa comer los perros, pero si alguno de éstos no resistiese a la fatiga y muriera, utilizaríamos su carne", como ha asegurado el profesor Fritz Koerner, catedrático de glaciología.

Los otros tres miembros de la expedición son un médico, un fotógrafo y un meteorólogo.

Durante el verano ártico, la expedición irá a la deriva sobre los bancos de hielo móviles y reanudará la marcha en trineos al llegar el otoño, cuando la banquisa vuelva a ser compacta. Durante los primeros meses, un avión aprovisionará a los expedicionarios cada 30 días y se mantendrá siempre en contacto por radio con otro inglés, el comandante Freddy Church, de las reales fuerzas aéreas, destinado en la estación científica norteamericana T-3, en un punto no precisado en la información ahora dada a la Prensa. En Octubre de 1968, cuando haya realizado más de la mitad del recorrido, la expedición invernará en una cabaña prefabricada. Los expedicionarios renunciarán a llegar al Polo Norte salvo en el caso de que la deriva les lleve a pocos kilómtros de distancia, "para no correr riesgos excesivos".

La expedición, financiada por la industria británica, tiene en programa amplias investigaciones científicas y meteorológicas acerca de las cuales no han sido proporcionados muchos detalles. La iniciativa está bajo el patrocinio del Príncipe Felipe de Edimburgo.

Empresario: procura la alfabetización y elevación cultural de todos tus trabajadores y así, además de cumplir con graves obligaciones legales y morales, aumentarás la productividad de tu negocio.

ROBO ORIGINAL

Buenos Aires (Efe). — Uno de los botines más originales en los robos de los últimos tiempos obtuvieron los ladrones que anoche se llevaron de un conocido laboratorio el contenido de seis cubetas de cien litros cada una que guardaban virus vivos para la fabricación de vacuna antiaftosa.

La asombrosa denuncia fue formulada a la Policía por el sorprendido propietario del laboratorio quien estimó el importe de lo robado en un millón de pesos.

Pasando el rato

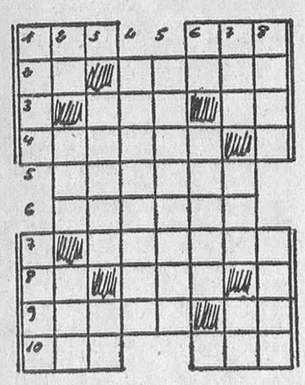

HORIZONTALES. — 1: Número. Estar. — 2: Sociedad mercantil. Bate. — 3: Ciudad del Japón. Conjunción latina. 4: Pez marino. — 5: Pálpala. 6: Acapara. — 7: Labor o cultivo. (pl.). — 8: Contracción. Título honorífico turco. — 9: Cierta vasija. Habla. — 10. Constelación. Artículo.

VERTICALES. — 1: Gastas. Animal casero. — 2: Símbolo químico. Anuda. Artículo. — 3: Aproxima. Dios egipcio. — 4: En América: hostigar, molestar. 5: Hombre muy ladino. — 6: Nota. Olfateada. — 7: Letra griega. Vocales iguales. Nota. 8: Roedor. Número.

SOLUCIONES

AL CRUCIGRAMA:

HORIZONTALES. — 1: Calabozo. — 2: Amanecer. — 3: Ravi. Ata. — 4: Araña. As. — 5: Arana. — 6: Adosa. — 7: Da. Atina. — 8: Ice. Alud. — 9: Cacerola. — 10: Abonasen.

VERTICALES. — 1: Cara. odicA. — 2: Amara. Acab. — 3: Lavara. Eco. — 4: Aniñada. En. — 5: Be. Anotara. — 6: Oca. Asilos. — 7: Zeta. Anule. — 8: Orase. Adán.

AL JEROGLIFICO:
Para verla

A LOS SIETE ERRORES:
Mancha de la vaca (3), cola de la vaca, cuello del campesino, collar y ubre de la vaca.

EL OLVIDADIZO

Octavio, un tipo extremadamente distraído, se encuentra en el tren. Llega el revisor y todos los viajeros le muestran sus billetes. Todos, no. Octavio busca en sus bolsillos y no encuentra el cartoncito.

—No se moleste —aconseja el revisor—; busque con calma y yo volveré dentro de un momento.

Veinte minutos más tarde se presenta de nuevo el revisor, pero Octavio, a pesar de sus pesquisas, no ha dado con el ansiado billete.

—Esto ya pasa de la regla —exclama el viajero—. Estoy seguro de que he sacado el billete.

—Bien; por esta vez, puede pasar —sonríe el revisor—. No tengo duda de que ha pagado su plaza.

—Yo también; pero es necesario que encuentre ese maldito billete; de lo contrario, ¿cómo podré saber en qué punto tengo que descender?

—¿Con quién viaja Feli?

Padre de familia: La alfabetización del hogar, cio doméstico, es deber y responsabilidad suya.

—Está bien, Martínez; pero no limite su actividad a vender nuestros productos al personal de la empresa... ¡Nuestro negocio consiste en vender fuera...!

OTRO GRAN SOCAVON EN MADRID

Un nuevo fallo de la superficie de Madrid se ha producido en la calle del Marqués de Cubas, casi esquina a la de Alcalá. La calzada cedió y un socavón de gigantescas proporciones apareció a la vista de los viandantes, cosa por otro lado nada nueva. En la fotografía vemos un aspecto de él y los trabajos que han comenzado a realizarse para solucionarlos. — (Foto FIEL)

VERDES

SE CASO ANTES DE NACER CON UN HOMBRE QUE NO ES SU MARIDO

Lourenzo Marques (Mozambique) (Efe). — Una señora natural de Coimbra, actualmente residente en esta ciudad, se casó, oficialmente, en Lisboa, antes de haber nacido y con un hombre que no es su marido. Por lo menos, eso dicen los certificados enviados por una oficina del Registro Civil de Lisboa y por el de Coimbra, informa la agencia "Ani".

En efecto, en el certificado del Registro de matrimonios figura que la interesada se casó en 1905 con Baltasar de Campos Gordo —realmente su marido pero con el que no podía haberse casado por haber nacido 25 años después, en 1930, año de su nacimiento, que asimismo se consigna en el certificado.

En otro certificado —se asegura que la interesada nació en 1930 —lo cual es cierto— pero que se casó con Joao Gaspar de Almeida, al que ni siquiera de nombre conoce.

ANUNCIANTE DE BUEN HUMOR

Barcelona (Cifra). — "Cambio chalet Costa Brava por papeles", reza un anuncio publicado en un periódico barcelonés de hoy. El humorista redactor de dicho anuncio asevera que se trata de "1.000 papeles" medida "standar!", color verde, buena calidad, vulgarmente llamados "sábanas", avalados por el Banco de España y que "toda persona interesada en el cambio por estorbarle tanta cantidad de papel" puede llamar a determinado teléfono y que se pondrán inmediatamente de acuerdo.

M.E.C.D. 2017