Director
Esteban Sáez Alvarado
Empresa propietaria:
«Diario de Burgos, S. A.»

Diario de Burgos

FUNDADO EN 1891

MARTES, 27 DE DICIEMBRE DE 1966
AÑO LXXVI. — NUMERO 23.376
EJEMPLAR: DOS PESETAS

REDACCION, ADMINISTRACION Y TALLERES: VITORIA, 13. = APARTADO, 46. = TELEFONOS: REDACCION, 201280 = ADMINISTRACION, 207148. = Dep. legal: Bu-5-1958

"Las diferencias políticas no deberían ser obstáculo para integrarse en la CEE", afirma López Rodó

"El Plan de Desarrollo continuará (incluso sin acuerdo con el Mercado Común), pero su intensidad y carácter serán distintos en un caso u otro"

Declaraciones del ministro a «Le Monde» de París

París (Efe). — El diario parisino "Le Monde" publica esta tarde una entrevista con el ministro comisario del Plan de Desarrollo español, don Laureano López Rodó. "Las diferencias políticas no deberían constituir un obstáculo para la integración de España en el Mercado Común", nos declara el señor López Rodó, titula a dos columnas en su primera plana el diario vespertino de París. "Le Monde" escribe:

"La miseria anula toda libertad posible", declaró a "Le Monde" hace unos tres años el señor López Rodó, ministro comisario del Plan de Desarrollo. En un modesto despacho de la Presidencia del Gobierno, este catalán iba a poner en marcha el proyecto más ambicioso de la historia de la economía española. Desde entonces, el comisario del Plan ha sido ascendido a la categoría de ministro. Y el ministro contesta a las preguntas de "Le Monde".

—Señor ministro, tres años después de la puesta en marcha del Plan de Desarrollo ¿cuál es su influencia sobre la mentalidad del español medio?

—"Esta influencia ha sido intensa y favorable. La enseñanza ha recibido un fuerte impulso y la asimilación del proyecto tecnológico ha sido también considerable. La sociedad española ha adquirido una conciencia más clara de los problemas relativos al desarrollo del país, tanto en el terreno económico como en el terreno social".

—¿Qué cabe decir de la influencia del Plan sobre la economía española?

—"La economía española ha conocido estos últimos años un vigoroso ritmo de crecimiento, superior al que estaba previsto.

"El Plan preveía un aumento anual de la renta nacional de seis por ciento expresada en términos reales, es decir, después de haber hecho las correcciones debidas a los movimientos de los precios. El aumento registrado en 1964 ha sido de seis con siete por ciento (6,7 por ciento) y la de 1965 de ocho con dos (8,2 por ciento). En lo que va de 1966, el ritmo de crecimiento de la renta nacional se ha mantenido en toda su intensidad y se puede, pues, asegurar ya que será superior al porcentaje previsto. El español medio se ha beneficiado de un notable aumento de su nivel de vida lo que se ha traducido inmediatamente por un acceso masivo a los bienes superiores de consumo".

—En el Ministerio del Plan se trabaja activamente en la preparación del segundo Plan de Desarrollo que debe entrar en vigor en 1968. La economía española mira hacia Europa y aguarda la respuesta del Mercado Común a la petición española. ¿Piensa usted que esta respuesta tendrá una influencia sobre la línea general del segundo Plan de Desarrollo?

(Pasa a quinta página)

El Santo Padre ofició la Misa del Gallo en Florencia

Florencia. — A su llegada a la plaza de Santa Cruz, el Santo Padre bendice desde su automóvil a un enfermo que es transportado en una camilla. — (Telefoto UPI-CIFRA)

El «Lunik 13», posado sobre la Luna, toma fotos de «Océano de las Tormentas»

Este parece el «terreno» más apropiado para recibir a los futuros astronautas

Moscú (Efe-UPI).—La estación experimental rusa "Luna 13", realizó con pleno éxito su alunizaje suave en la superficie del satélite terrestre el pasado sábado, según ha comunicado la agencia soviética "Tass".

FOTOGRAFIA EL "OCEANO DE LAS TORMENTAS"

Moscú (Efe - Reuter).— Técnicos soviéticos del espacio han logrado montar una serie de fotografías que muestran el Océano de las Tormentas, fotografías que han sido tomadas por la última estación nuclear soviética.

El "Luna 13", que se posó suavemente el sábado último en la superficie lunar inició el envío de fotografías 18 horas después en el momento en que el Sol se elevaba lentamente sobre el horizonte lunar.

Las primeras fotografías del Océano de las Tormentas admiradas anoche por millones de telespectadores de Rusia y de Europa oriental. Los hombres de Ciencia rusos confían en recibir un panorama completo de la zona donde alunizó el ingenio.

El Océano de las Tormentas está considerado como el posible sitio donde se posen los primeros hombres que lleguen a nuestro satélite. Hasta ahora, dos naves espaciales, una norteamericana y otra rusa han entrado en contacto con aquél lugar.

INVESTIGA EL SUELO

Moscú (Efe). — El «Luna 13» procede a explorar la zona de un posible alunizaje de los primeros seres humanos que lleguen a la Luna, anuncia la agencia soviética «Tass».

El ingenio lleva también a cabo determinadas medidas para averiguar las propiedades del suelo lunar. «Tales medidas —dice «Tass»— se llevan a cabo por medio de un aparato de tipo mecánico y un instrumento de rayos «gamma».

Llegan a Madrid los Reyes de Bélgica

Pasarán las fiestas de "fin de año" en la capital española

Madrid (Cifra). — Procedentes de Bruselas han llegado a Madrid por vía aérea los Reyes de Bélgica Balduino y Fabiola. El avión tomó tierra en la base aérea de Getafe a las seis menos cuarto de la tarde.

PASARAN EL "FIN DE AÑO"

Bruselas (Efe-Reuter). — Los Reyes de Bélgica, Balduino y Fabiola, han salido en avión para Madrid.

Los Soberanos belgas, que van a realizar una visita privada a España, regresarán a Bruselas a primeros de Enero próximo. Se espera que ambos pasen las fiestas de "fin de año" en compañía de los familiares de la Reina residentes en la capital de España.

La extensión de las aguas jurisdiccionales españolas pretende proteger la pesca

Japón anuncia no poder reconocerla a tales efectos y pide una negociación

Madrid (Cifra).—La medida recientemente adoptada en Consejo de ministros, de extender en doce millas las aguas jurisdiccionales españolas a efectos de pesca, obedece a un deseo de proteger las pesquerías de España, según se manifiesta hoy a un redactor de la Agencia Cifra en fuentes competentes.

«Ello no resulta raro —continúan las mismas fuentes—, puesto que entra dentro del marco de una política generalizada últimamente por diversos países, entre otros, Portugal y los Estados Unidos.

DECLARACION DE LA EMBAJADA JAPONESA

Madrid (Cifra).— «No podemos admitir la extensión de las aguas jurisdiccionales a efectos de pesca: esta es la regla general mantenida por el Gobierno del Japón», ha manifestado a un redactor de la Agencia «Cifra» un portavoz de la Embajada japonesa en Madrid.

Tal medida afecta directamente a la flota pesquera japonesa que actúa en aguas circundantes a las islas Canarias. Dicha flota está compuesta, aproximadamente de 250 barcos pesqueros, con un tonelaje total de 250.000 toneladas.

«Se trata solamente de un proyecto de ley que ha de ser aún sometido a las Cortes —ha continuado el portavoz de la Embajada—. Pero en caso de que sea aprobado, los intereses del Japón en esta zona se verán notablemente afectados. El problema que se nos plantea habrá de ser objeto de negociaciones con el Gobierno español. Estas conversaciones están pendientes y aún no sabemos cuándo van a celebrarse; por parte japonesa deseamos que sea cuanto antes».

El ministro de Asuntos Exteriores japonés, que recientemente visitó España —prosigue el portavoz— no ha tratado de este tema con el señor Castiella. No hay que olvidar, por otra parte, que el Japón compra pescado fresco en Las Palmas para ser congelado y enviado a nuestro país. Estas compras ascienden a unos cinco millones de dólares anuales».

Perseguido por ¡un platillo volante!

En Montevideo

Montevideo (Efe).—Un platillo volante persiguió ayer a un hombre a lo largo de varias manzanas y desapareció cuando éste, asustadísimo, se acercó a una comisaría. Los policías, ante la insistencia del individuo salieron en tropel a la calle, y pudieron ver también un objeto luminoso y ovalado, que volaba a escasa altura y desaparecía, poco después, a velocidad vertiginosa.

Nochebuena, en Burgos

Conforme anticipábamos en nuestra edición del domingo, nuestro Rvdmo. Prelado bendijo la mesa en el Asilo de Ancianos Desamparados, con motivo de la Nochebuena. En nuestro grabado, una de las ancianitas dirigiendo emotivo saludo al doctor García de Sierra y Méndez. (Foto FEDE)

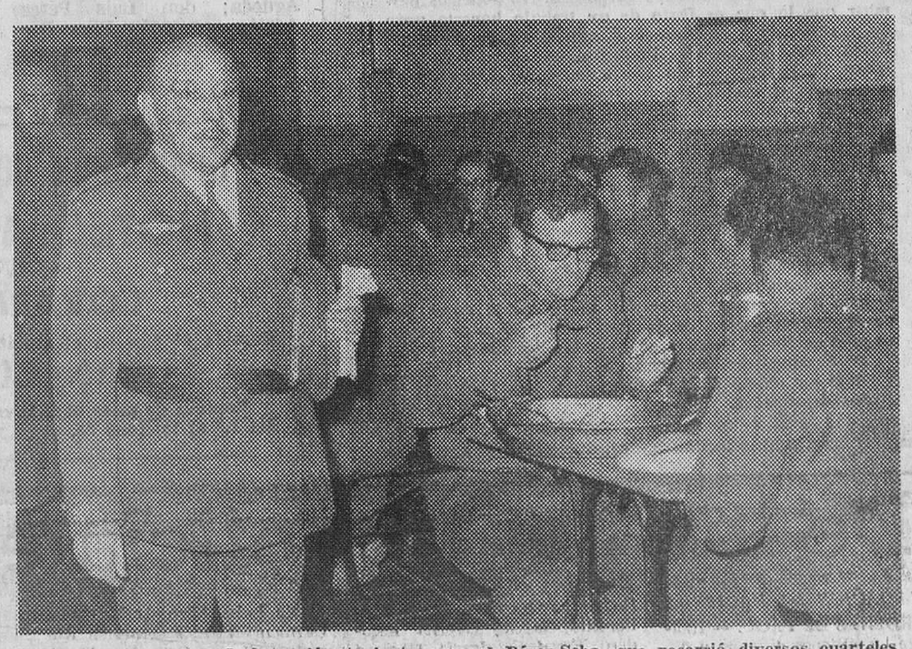

El capitán general de la región, teniente general Pérez-Soba, que recorrió diversos cuarteles para felicitar las Pascuas a los soldados, contempla cómo los del Regimiento de San Marcial hacen los honores a la cena extraordinaria de la Nochebuena.—(Foto FEDE)

Parcial destrucción por un incendio de la Diputación de Palencia

En el siniestro murió el ingeniero municipal de aquella capital

Los bomberos de Burgos colaboraron en los trabajos de extinción

PALENCIA. (Cifra). — Un violento incendio se declaró el sábado a las cuatro y media de la tarde en el Palacio de la Diputación provincial, que en pocos minutos se vio envuelto en llamas por las cuatro alas de que consta el edificio. El siniestro, al parecer, se inició en la parte central del Palacio, donde se hallan las calderas de la calefacción. Las llamas han destruído prácticamente la parte superior del inmueble y han respetado en su comienzo únicamente las fachadas de piedra, de gran valor arquitectónico.

Han sido pasto de las llamas numerosos cuadros de los mejores pintores palentinos y otras obras de incalculable valor artístico.

Tan pronto ocurrió el siniestro, se personaron los bomberos de los parques municipal y provincial, así como de la Empresa Nacional Santa Bárbara. Se precisó, asimismo, dada la magnitud que cobró el siniestro, ayuda de los bomberos de Burgos y de Valladolid.

UNA VICTIMA

PALENCIA (Cifra). — Bajo un montón de escombros ha sido hallado sin vida el ingeniero municipal don Gaspar Arroyo Alonso, de 64 años, a quien se le desplomó la techumbre incendiada de la escalinata central del Palacio de la Diputación, cuando delante de unos bomberos trataba de acercarse a la zona donde se presumía estaba el nervio del incendio. Afortunadamente, los cuatros bomberos, por cuya vida se temió en un principio al quedar aislados en una zona castigada por las llamas, se pusieron a salvo por sus propios medios y sin daño alguno.

(Pasa a quinta página)

Hoy, sesión plenaria de las Cortes Españolas

Madrid (Cifra).—Mañana, a las diez y media, comenzará la sesión plenaria de las Cortes Españolas, que en total tratarán 85 proyectos de Ley y decretos leyes.

Entre los proyectos de ley que serán sometidos a aprobación de la Cámara figura el de adaptación de los preceptos e la Ley de Bases de los funcionarios civiles del Estado a los funcionarios civiles de la Administración militar. El proyecto será defendido por el general don Julio Salvador. Asimismo, don Santiago Pardo Canalís defenderá los dictámenes sobre retribuciones de los Cuerpos de la Guardia Civil y Policía Armada, así como del personal asimilado a las fuerzas armadas y de los derechos pasivos del personal militar y asimilados.

Don Luis Coronel de Palma explicará y defenderá los alcances del proyecto de ley de retribuciones de los sanitarios locales y de los funcionarios de la Administración de Justicia y de la jurisdicción de Trabajo. Es posible que al final de la sesión de mañana intervenga el da, don Juan José Espinosa titular de la cartera de Hacien- San Martín, para defender los proyectos de ley de la Comisión de Presupuestos.

Finalmente, entre otros proyectos, por la tarde, la señorita Pilar Primo de Rivera defenderá el relativo a «los derechos de la mujer».

Muerte repentina del violoncelista Gaspar Cassadó

Falleció en Madrid de regreso de Lisboa donde acababa de dar un concierto

Madrid (Cifra). — De un infarto de miocardio falleció repentinamente el sábado último, en Madrid, el gran violoncelista español Gaspar Cassadó. Contaba sesenta y nueve años de edad y residía habitualmente en Florencia.

Gaspar Cassadó regresaba de dar un concierto en Lisboa cuando se sintió enfermo. Su cadáver ha sido trasladado a Barcelona, ciudad en la que proyectaba pasar la Navidad en compañía de su hermano, que reside en la Ciudad Condal.

Cuando ocurrió la muerte se encontraban junto a Gaspar Cassadó su esposa, la pianista japonesa Chieko Hara y una hermana de ésta, que había llegado de Washington al objeto de pasar las fiestas de Navidad junto a sus familiares.

Blancanieves y los siete enanitos, en París

Gran sorpresa para los transeúntes de los Campos Elíseos de París. Siete enanitos, patinadores de profesión, paseaban por la célebre avenida junto a una bella joven. Eran, ciertamente, Blancanieves y los siete enanitos. Para rendir un homenaje póstumo a Walt Disney se ha montado en un gran teatro del barrio de la República un espectáculo grandioso donde se representa el gran éxito fílmico del genial cineasta: «Blancanieves y los siete enanitos»». Todo ello sobre una pista helada de 600 metros cuadrados. En la fotografía, Carol Anne (Blancanieves), Michel Henry (el Príncipe) y los siete enanitos. — (Foto FIEL)

El sorteo de la "Lotería del Niño" se celebrará en la tarde del 5 de Enero

Un nuevo, gigantesco y exactísimo reloj anunciará en Madrid, desde lo alto de la Teletónica, el nacimiento de 1967

Madrid (Cifra). — El sorteo de la "Lotería del Niño", que se celebrará el próximo día 5 de Enero, comenzará a las seis de la tarde, se informa en el Ministerio de Hacienda.

El sorteo se verificará según el moderno sistema de cinco bombos.

RELOJ PUNTUALISIMO

Madrid (Cifra). — En la próxima Nochevieja, a noventa metros de altura y sobre la Telefónica, un nuevo reloj —el luminoso más grande de España— anunciará a los madrileños el nacimiento de 1967.

Este reloj será visible desde veinte kilómetros de distancia y solo adelantará o atrasará un segundo cada tres años. Pesa cinco mil quinientos kilos. De cuatro caras, una por cada orientación.

La esfera mide cuatro metros y medio de diámetro y la aguja minutera dos metros cuarenta centímetros.

"Este reloj será movido desde Suiza y otro tanto sucederá con algunos más que se encuentran distribuídos por España. Los suizos acaban de crear un observatorio de señales horarias, que se transmiten cada segundo, y que a través de un impulso eléctrico corrige al instante y mantiene, además, la hora exacta en todos los relojes conectados con él".

M.E.C.D. 2017

Postal

Jornada dominguera

LA Nochebuena se viene, la Nochebuena se va... Quedan en el aire las notas de los alegres villancicos que han constituído la música de fondo de este domingo que dejamos atrás, bajo el imperio de la Navidad. Siendo portador de esta gozosa fiesta de la Pascua, es inútil buscar otros motivos a la jornada. Todos giran en, sobre y por la Navidad, que este año ha tenido un afortunado preámbulo con la lluvia de millones derramada por la Diosa Fortuna sobre nuestra ciudad. Burgos está encaramándose al plano de la actualidad diaria con muchos motivos. La providencia y la propia voluntad de sus hombres están empeñándose en la tarea de hacerla superar su condición de «pequeño rincón» y proyectarla hacia perspectivas más dilatadas.

No sería justo decir que a tal fin todos los caminos son buenos; pero ese riego de millones no es malo precisamente. Su vivificadora presencia, ahora que tanta importancia se conceden a todos los aspectos de la economía, se ha dejado notar ya en estos días de la Navidad. Las ventas de los establecimientos del ramo de la Alimentación han superado todas las marcas que había registradas hasta el momento. En algunos casos se llegó al agotamiento de existencias. Se acabó el turrón, el mazapán... Más adelante serán otros sectores del comercio burgalés los beneficiados por esos millones llevados por el camino azaroso de la lotería. Los comerciantes de electrodomésticos, de tejidos, de mobiliario, etcétera, no dejarán de percibir también su influencia, de la misma forma que ya la han acusado los de la alimentación.

He aquí cómo los beneficios van agrandando el campo de su acción y en él todos o casi todos participamos más directa o indirectamente, porque, en definitiva, es la faz de la propia ciudad la que se alegra.

Entre tantos motivos de gozo como aportó este soleado domingo, se registró también uno que no es sólo triste, sino deleznable y vergonzoso de forma absoluta. Ese robo de que fue objeto una invidente es una llamada a la conciencia de todos los burgaleses. No podemos permitir que lo que es fruto de un trabajo honesto pero duro, realizado a la intemperie, sea objeto de ese canallesco robo. Va en ello implícito, en cierto modo, el honor de Burgos, puesto que en nuestra ciudad se ha perpetrado el hecho. Las 2.500 pesetas deben serle restituídas sin esperar a que el autor de tan condenable acción pueda comparecer ante la justicia. La reacción debe ser inmediata. Hoy que la alegría se ha hecho casi general y contagiosa en Burgos, no puede consentirse que la pena hinque sus crueles tenazas de ahogo en el sentimiento de una pobre invidente.

No queremos recrearnos en la descripción de la escena. Reunir las 2.500 pesetas debe ser empresa fácil, además de urgente y el cronista piensa que serán muchos los burgaleses que se apresurarán a llevar el lenitivo preciso a esa pobre mujer que precisamente en el día de la Pascua gozosa de la Navidad de Nuestro Señor ha sido objeto de un robo que, por las circunstancias que en él concurren, solamente ha podido ser objeto del más infame de los desalmados.

BURGENSE

BURGOS AL DIA

... NOTICIAS ...

MOVIMIENTO DEMOGRAFICO. — Durante el día de ayer, se verificaron en el Registro Civil las siguientes inscripciones:

Nacimientos: José Luis García Martínez, María Mercedes Domingo Domingo, Gregorio Gil Pérez, Rodrigo Alberto Crespo Arce María Jesús García Blanco, Jesús Granado Bombín Fernando Jesús Cazorla Sarabia Ana María Rojo Vicario, Alberto Pérez Orte María Olga Revenga Sebastián, María Teresa Taboada de la Iglesia, María del Pilar Pérez Sebastián, María Jesús Sáiz Rubio.

Matrimonios: D. Félix Carlos Franco Rodrigo con doña María del Carmen Antonia Fernández Navarro, hoy a la una, en San Cosme y San Damián; don Enrique González Caballero con doña Gumersinda Caño Frías, el jueves a las doce, en Santa Agueda; don Luis Pérez Adrián con doña Pilar Barreda Pérez mañana a las dos, en San Pedro y San Felices; don Luis Milara Jordana con doña María de los Angeles Iglesias Carranza, hoy a las doce y cuarto, en la Merced.

Defunciones: José Luis Arribas Jorde, de Burgos 38 años, paseo de la Quinta 9; Anastasio Martínez Diez, de Villaldemiro, 71 años, San Isidro, 40.

ACCIDENTES DE TRAFICO. Alrededor de las once y media del pasado domingo, en la calle de Vitoria, frente al número 62, al intentar adelantar a otro vehículo, la furgoneta matrícula BU 19.709, conducida por Nicolás Ordás Cardero, de 44 años, domiciliado en la calle de Fernán González, 95, se estrelló contra una farola de alumbrado público, a la que causó daños. En la colisión resultaron heridos el conductor y sus dos hijos, Angel Jesús, de 11 años y Carmen Teresa, de 4 años. Padre e hijos pasaron a la clínica del Carmen donde se encuentran hospitalizados con heridas de pronóstico reservado.

—A las dos y media de la tarde de ayer, en la calle de Madrid, el furgón matrícula BU 20064 conducido por Plácido Camarero Ahedo, de 35 años, casado, de Villatoro, alcanzó a la motocicleta BU 23.964 que conducía José Gallo Manzano, de 43 años, con domicilio en Rivalamora, 11. Ambos conductores resultaron con heridas leves. Al tratar de evitar el accidente el furgón se estrelló contra el camión matrícula M 223.998 y contra la motocicleta matrícula BU 12.264. Ambos vehículos se encontraban aparcados en las inmediaciones del establecimiento "Frío Industrial", resultando con ligeros desperfectos. También resultó arrancado uno de los árboles allí existentes.

—En la carretera general Madrid-Irún, kilómetro 264, perteneciente al término municipal de Santaolalla de Bureba, chocaron los camiones VI 2.870 y BI 51.835, conducidos, respectivamente, por Valentín Luis Cárdenas, de 42 años, de Vitoria y Alfredo Peña Linaje, de 28 años, de Bilbao. En el accidente resultaron ambos conductores con lesiones de carácter grave.

—En accidente de motocicleta ocurrido la noche del día 24 resultaron lesionados José Gómez Díaz, de 57 años, casado, con residencia en Las Quintanillas y Desiderio Rojo Sadornil, de 21 años, labrador, vecino de Pedrosa del Páramo. Ambos fueron asistidos en la Casa de Socorro, cuyos facultativos apreciaron a José Gómez Díaz, contusión y erosión en región occipital izquierda, muslo izquierdo, de pronóstico reservado. También acusaba el herido dolor contusivo en brazo derecho.

Desiderio Rojo sufre fuerte contusión en articulación metacarpo-falángica del dedo meñique de la mano derecha y contusión con erosión en rodilla izquierda.

—Francisco Santa Cruz Ayala, de 57 años, viudo, con domicilio en calle Diego Polo, letra "A" fue atropellado por una motocicleta que le ocasionó heridas contusas en región frontal derecha y occipital y erosiones y hematoma en dicha región de pronóstico reservado.

Ingresó en la Casa de Socorro.

vincial.

Su nombre es ya un símbolo de ambiente grato y cuidado servicio. Pronto

OSLO 21

ANTES FUE «LA BOLERA»

Gran Cena de Fin de Año

HOTEL ARLANZA

— EN —

COVARRUBIAS

Despida el año en el ambiente más grato y familiar

GRAN COTILLON

Reserva de mesa para la cena, habitación y desayuno día 1.º al teléfono 28.

recientemente fallecida (q. e. p. d.), en la imposibilidad de hacerlo personalmente, agradecen por medio de estas líneas a cuantas personas asistieron al entierro y funeral, celebrado en sufragio del alma de la finada.

REPRESENTANTES

Moban, muebles, lámparas, alfombras y decoración precisa Representante a Comisión. Excelente porvenir y grato trabajo.

Presentarse de 6 a 7 en Moban. Avenida Generalísimo, 8. Burgos.

MORTAL ACCIDENTE. —En las inmediaciones del pueblo de Trespaderne, la furgoneta matrícula BU 22.750, conducida por Serapio Bergado Arnáiz, de 53 años, de Quintanamartingalindez, atropelló, causándole la muerte en el acto, al niño de tres años, Fidel Fray López.

TARMA

Superlimpieza en seco

PERSONAL ESPECIALIZADO

PLANCHADO RAPIDO

Plaza Alonso Martínez, 5

DETENCION DE UN ALBOROTADOR. — En la noche del domingo, el albañil Javier Cue Noriega, natural de Asturias, de 20 años, con domicilio en nuestra ciudad, provocó un fuerte escándalo en el baile del Gimnasio-Escuela, el cual hubo de suspenderse. Javier fue llevado a Comisaría donde se le tomó declaración y quedó a disposición de la autoridad competente como incurso en una falta de alboroto público.

Coches sin conductor

SEAT 1.500—SIMCA 600-D

Garaje Turismo

AGRESION Y ROBO A UNA CIEGA. — La vendedora del cupón pro-ciegos, afiliada a la Organización Nacional de Ciegos, Teófila Alvarez Iglesias, de 65 años, soltera, con domicilio en Tahonas número 7, fue objeto en la noche del domingo de un condenable acto de agresión y robo.

Sobre las nueve de la noche, cuando penetraba en el portal de su residencia, un individuo golpeó a la indefensa ciega, tapándola la boca para evitar que pidiese auxilio y la sustrajo un bolsillo en el que guardaba 2.500 pesetas y seis tiras del cupón pro-ciegos correspondientes al sorteo de ayer, lunes.

El desalmado se dio a la fuga.

A los gritos de auxilio de la invidente acudieron varias personas, que condujeron a la pobre mujer a la Comisaría de Policía donde se presentó la correspondiente denuncia.

CONSTRUCTORA

Alonso y Arteche, S.A.

Vende PISOS renta libre. desde 275.000 pesetas. Razón: OFICINA, C/. Mel ho. Prieto, 16, obra.

BOLETIN METEOROLOGICO comprensivo de los datos recogidos ayer en el Observatorio del Instituto de Enseñanza Media:

Barómetro.—A las ocho de la mañana 690,5; a las dos de la tarde, 690,5; a las siete de la tarde, 688,8.

Temperatura ambiente. — Máxima, 1,8 grados a las 15 horas; mínima, cuatro grados bajo cero a las siete horas.

Dirección y velocidad del viento.— A las ocho de la mañana, calma; a las dos de la tarde, SW— 3,6 kilómetros; a las siete de la tarde, SW— 7,2 kilómetros.

Humedad 100 por ciento.

Compro o alquilo

piso céntrico o apartamento comercial no importa precio. Razón: Vitoria, pral., izq. Teléfono 208911.

GRATITUD. — La esposa, hijos y demás familia de don Antonio Blanco Alvarez, que falleció el 21 del corriente (Q. E. P. D.) dan las más expresivas gracias desde estas líneas —ante la imposibilidad de hacerlo personalmente— a cuantos testimoniaron su pésame y asistieron al funeral y entierro celebrados en sufragio del alma del finado.

—Los familiares de doña Escolástica Antón Herreros,

SUFRE QUEMADURAS. — Al caerle encima leche caliente, resultó con quemaduras de primero y segundo grado en cuello, hemitorax derecho y brazo y pierna del mismo lado, la niña Marta García García, de cuatro años, que habita en Avenida del General Sanjurjo, número 50. Fue asistida en la Casa de Socorro, cuyos facultativos se reservaron el pronóstico.

CAIDA. — José Manuel Rodríguez, de 53 años, vaquero, con domicilio en Carretera de Arcos, sufrió el domingo por la tarde una caída, ocasionándose probable luxación de hombro derecho, según el diagnóstico de los facultativos de la Casa de Socorro, donde fue asistido. Seguidamente pasó al hospital Pro.

SEAT - 850

Semi - nuevo impecable

Teléfono 203837

FARMACIAS DE GUARDIA García Antón, Vitoria, 20; Sanz Ruiz, Avenida del Cid, 85, y De Domingo, General Mola, 32.

Televisores «PHILIPS»

"MEJORES NO HAY"

También a plazos

Radiolandia

Cardenal Segura, 9

EL CUPON PRO-CIEGOS. En el sorteo celebrado en el día de ayer resultó premiado con 500 pesetas el número 226 y con 50 pesetas todos los números terminados en 26.

HOMICIDIO. — El domingo por la tarde dejó de existir en el hospital provincial, donde había sido internado en gravísimo estado, Santiago Miguel Gómez, de 41 años, soltero, albañil, con domicilio en la calle Tenerías, número dos.

Los médicos de dicho Centro se habían visto obligados a someterle a urgentísima intervención quirúrgica, debido a las lesiones abdominales internas que sufría, a consecuencia de patadas que le propinó su padrastro Valentín García Herrera, de 62 años, viudo, albañil, que convivía con Santiago, el sábado por la noche, tras una discusión mantenida, al parecer, por ambos, al regresar éste último al hogar.

Valentín García Herrera se personó a las diez de la noche del domingo en la Casa de Socorro, cuyos facultativos le apreciaron hematoma y edema en región dorsal de la mano izquierda, herida en dedo índice de la misma mano y probable artritis traumática, de carácter leve.

Aparte las lesiones citadas, Santiago Miguel Gómez presentaba también otra en un ojo.

ENCARGADO

de obra, competente

Se necesita

CUTILLAS HNOS.

San Nicolás, 3

Inútil presentarse sin referencias

(R. O. C. n.º 1.608)

LETRAS DE LUTO. — Víctima de penosa enfermedad dejó de existir en el día de ayer, a los 38 años de edad y confortado con los Santos Sacramentos, nuestro estimado amigo, el jefe de tráfico del Servicio municipalizado de Autobuses Urbanos, don José-Luis Arribas Jorde.

Descanse en paz el alma del finado y reciban el testimonio de nuestra sentida condolencia sus desconsoladas hijas, María del Carmen y María Asunción, padres, don Saturnino y doña Secundina; hermanos, don Saturnino (empleado de la Caja de Ahorros Municipal) y don José María (empleado del Servicio Militar de Construcciones), hermanos políticos y resto de miembros de la familia doliente.

—Asimismo dejó de existir en nuestra ciudad, a los 78 años de edad, el señor don Gonzalo Estébanez Ruiz, a cuya apenada esposa doña Felisa Chamón Ruiz; hijos, don José Luis, doña Purificación, don Arturo, don Rogelio y don Abelardo; hijos políticos, nietos y demás familia doliente les testimoniamos nuestro sentido pésame.

BURGOS HACE 50 AÑOS

Del DIARIO DE BURGOS correspondiente al sábado 26 de Diciembre de 1936

ANOCHE, a las nueve, se transmitió a toda España un mensaje navideño de Su Excelencia el Jefe del Estado.

SE han celebrado con gran fervor las Navidades, en toda la España liberada. En cuanto a nuestra ciudad tuvieron la peculiar característica de emocionado homenaje a los que luchan en el frente de batalla. A las nueve de la noche del jueves y como símbolo de amor al prójimo, especialmente al más necesitado, hubo la "Cena del pobre", que fue servida en nueve comedores habilitados al efecto en distintos lugares, así como en los hospitales. El acto oficial se celebró en la Tienda Asilo bajo la presidencia del Prelado, general de la División, gobernador civil y alcalde.

AYER hubo solemne misa de pontifical, que ofició el arzobispo doctor Castro.

Su nombre es ya un símbolo de ambiente grato y cuidado servicio. Pronto

OSLO 21

ANTES FUE «LA BOLERA»

Contadores del Estado

Convocada 140 plazas. 18-40 años. Bachiller Superior o equivalente. Instancias hasta 1 Enero. Exámenes en Junio. Preparación. Contestaciones.

900 plazas

AUXILIARES MINISTERIOS. Oposiciones LIBRES Y RESTRINGIDAS. 3 años sin límite máxim. Grandes éxitos convocatorias anteriores. Pida programa con modelo instancia (franqueo 5 pesetas por oposición).

ACADEMIA BILBAO

SAGASTA, 10. — MADRID-4

Clasificación moral de espectáculos

ASTORIA. — "Fantomas vuelve" (2) y "La mano negra" (S. C.).

AVENIDA.—«Como robar un millón» (2).

CALATRAVAS. — El rey del tabaco" (s. c.)

COLISEO. — "Acompáñame" (2).

CONSULADO.—«Entrega inmediata» (s. c.)

CORDON. — "Pasión sobre el hielo" (2).

GOYA. — "006 contra los Pepitas" (S. C.).

GRAN TEATRO.—"Don Quijote" (2).

REX. — "Traición en Fort King" (s. c.) y "Nuevas aventuras de Miguel Strogoff" (2).

★

1. niños: 2. mayores de 14 años: 3. mayores de 16 años: 3-R mayores de 18 años con reparos y 4. gravemente peligrosa.

De los Centros oficiales

DELEGACION DE HACIENDA

ORDENES DE PAGO. — Indice de las órdenes de pago y demás documentos remitidos a esta Delegación por la Ordenación de Pagos de la Dirección general del Tesoro, Deuda Pública y Clases Pasivas:

Aurelio Calderón Azcona, M.ª Concepción Vicario Güemes, Angelita Calleo Villar, Justa Merino Ballenilla, Sabina Morejón Tornejón, Clotilde Villondria Santamaría, Vicenta Asenjo Pascual, Carmen Benito Barrachina, Miguel Montes López, Jesús Sanz Sanz, Emilio Rodríguez González, Angel Sanllorente García, Gabriel Escudero Escudero, Josefa Herrero Torres, José María López Gacho, Obdulia Salinero del Val, Eufemia Portugal Moral, Casimira Abad Pedro, María Dulce Paniego Paniego, Lucrecia Mateo García, Diego Muñoz Gómez, Alejandro Izquierdo Antón, Josefa Ruiz Fernández, Carmen Franco Melgosa, Gregoria García y Soria, Pablo Hernández Alvarez, Quintín Izquierdo Monzón, Rafael de la Torre García, Valentín Azofra Martínez, Justina Apéstegui López, María Luisa Miranda Munguía, Carmen Martínez González, Rosario Salvador González, Josefa Arroyo Moreno, Primitivo García Martín, María Luisa Martínez Mata, María Rosario Rodrigo Poza, Florencio Alamo Alamo, María Pilar Ramos Ramos, Miguel Salafranca Solar, Buenaventura Herrero Rebull, Julián Tamayo Rico, Manuel Ortiz López, Luis García Bartolomé, Valentín Alonso Santillana, Abilio García Fuentes, Vicenta Natividad Rincón Bajo y otra, Victoriano Santamaría Tapia, Sabino Rojo Abad, huérfanas Burgos Santos, Ignacio Fernández del Río, María Molinos Bravo, Arsenio Fernández Gómez Inguanzo, Manuel Fernández Diego.

INFORMACION MILITAR

DESTINOS. — Se destina al Estado Mayor de la Capitanía General de la sexta región militar al capitán de Ingenieros, diplomado de Estado Mayor, don Lorenzo Urraca Cendejas.

RETIROS. — Pasa a la situación de retirado, por haber cumplido la edad reglamentaria, el teniente de complemento de Intendencia don Jesús Izquierdo Soriano.

EL SEÑOR

D. José-Luis Arribas Jorde

(JEFE DE TRAFICO DE LOS AUTOBUSES URBANOS)

Falleció en el día de ayer, a los 38 años de edad, habiendo recibido los Santos Sacramentos y la Bendición de Su Santidad.

(Q. E. P. D.)

Sus apenadas hijas, María del Carmen y María Asunción; padres, don Saturnino y doña Secundina; hermanos, don Saturnino (empleado de la Caja de Ahorros Municipal), don José María (empleado del Servicio Militar de Construcciones) y doña Cristina (ausente); hermanos políticos, doña Eva Carballera, doña María Asunción Andrés, don Luis Pino (ausente), don Obdulio, doña Benita y don José Luis Angel Nebreda; tíos, primos, sobrinos y demás familia.

RUEGAN a sus amistades le encomienden a Dios Nuestro Señor en sus oraciones y les suplican la asistencia a las honras fúnebres y funeral que se celebrarán en la iglesia parroquial de SAN JOSE OBRERO, HOY DIA 27, a las DOCE y acto seguido la conducción del cadáver al cementerio de San José; actos de caridad por los que les quedarán muy reconocidos.

CASA DOLIENTE: Paseo de la Quinta, 9.

Burgos, 27 de Diciembre de 1966.

LA FAMILIA NO RECIBE

«La Cruz» (Gran funeraria)

†

El novenario de rosarios que dio comienzo ayer, lunes, día 26, a las siete y media de la tarde en la iglesia parroquial de La Anunciación, será aplicado por el eterno descanso del alma de

LA SEÑORA

Doña Humbelina Alonso de la Iglesia

Fallecida el pasado día 21

Q. E. P. D.

LA FAMILIA agradecerá la asistencia a alguno de estos actos.

†

Las misas que se celebrarán mañana, 28, a las nueve y nueve y media, en San Lorenzo, y la Exposición del Santísimo y Santo Rosario, a las cinco de la tarde, en la capilla de las Religiosas Reparadoras, serán aplicadas por el eterno descanso del alma de

EL SEÑOR

Don Antonio Santamaría Sáez

que falleció el día 28 de Diciembre de 1959

(Q. E. P. D.)

La familia agradecerá la asistencia a alguno de tan piadosos actos.

Burgos, 27 Dicbre. 1966

†

EL SEÑOR

Don Gonzalo Estébanez Ruiz

(VECINO DE QUINTANILLA ESCALADA)

Falleció en el día de ayer, a los 78 años de edad, después de recibir los Santos Sacramentos y la Bendición de Su Santidad.

(Q. E. P. D.)

Su apenada esposa, doña Felisa Chomón Ruiz; hijos, José-Luis, Purificación, Arturo, Rogelio y Abelardo; hijos políticos, María Candelas Maquinas, Donato Chomón, Carmen García, Lucía Berzosa y Consuelo García; hermanas, doña Rosaura y doña Carmen; nietos, sobrinos, primos y demás familia.

SUPLICAN a sus amistades oraciones por el eterno descanso de su alma y la asistencia a las honras fúnebres y funeral que se celebrarán en la iglesia parroquial de SAN LESMES ABAD, HOY, DIA 27, a las ONCE, seguidamente la conducción del cadáver al cementerio de San José, actos piadosos por los que anticipan las gracias.

VIVIA: Conde Jordana, 1

Burgos, 27 de Diciembre de 1966.

LA FAMILIA NO RECIBE

«La Humanidad» (Gran funeraria)

SALA DE FIESTAS

¡31 DE DICIEMBRE!

NOCHEVIEJA

GRAN CENA — BAILE «FIN DE AÑO»

NUMERO DE CUBIERTOS LIMITADO

— RESERVE PERSONALMENTE SU MESA —

COLISEO

HOY, ACONTECIMIENTO

ESTRENO EXTRAORDINARIO

ROCIO DURCAL

La novia del Cine español en su realización cumbre. ¡Alegre! ¡Juvenil! ¡Deliciosa!

"ACUMPAÑAME"

AUTORIZADA PARA TODOS LOS PUBLICOS

M.E.C.D. 2017

La aventura de «Scotland Yard»

Dos minutos bastan a la policía para llegar a cualquier punto de Londres

Los más modernos métodos al servicio de la Ley

La famosa vigilancia inglesa tiene su sede en un edificio cercano al Parlamento

Por Rosine PARIS

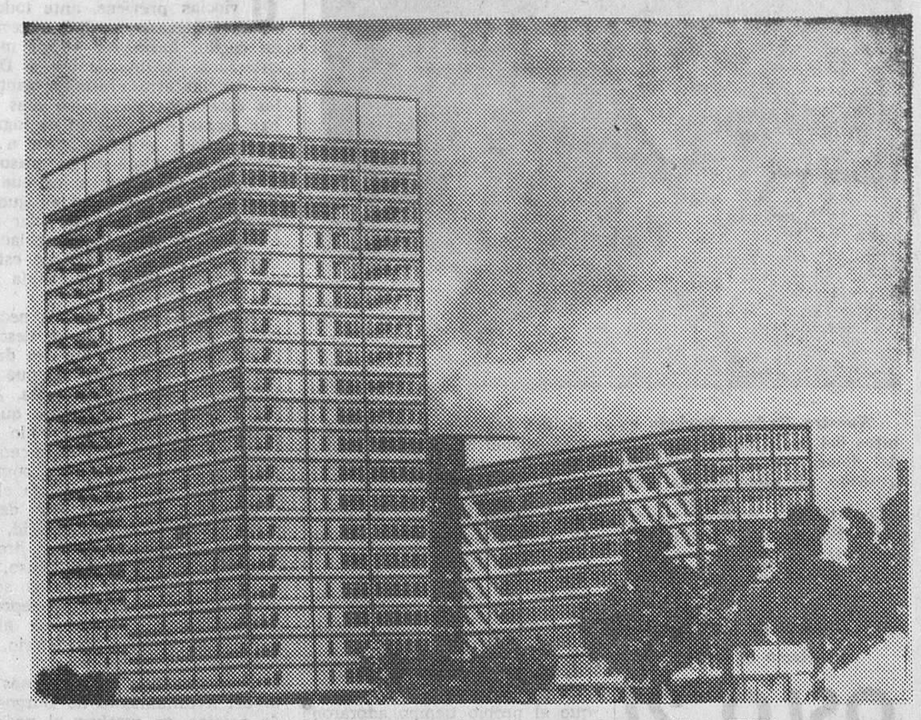

Maqueta de la nueva sede de Scoland Yard, en Londres. — (Foto FIEL)

SCOTLAND Yard ocupa, en el corazón de Londres, un gigantesco edificio, cercano al Parlamento.

Todas las llamadas telefónicas llegan a una sala fría y oscura a pesar de sus amplios ventanales. Aquí trabajan lo mismo de día que de noche doce "constables" sentados en unas sillas giratorios con los auriculares en los oidos.

En el centro de la sala un extenso plano de la ciudad. En las paredes otros mapas de colores vivos, con los sectores de la ciudad bien definidos. De pronto suena una llamada telefónica.

—Oiga, ¡es Yard! Me llamo miss Mabel Carter, vivo en el número 83 de Fenchurch Street. En un estudio del primer piso que pertenece a un joyero acaba de ser robado. No se encuentra en la ciudad el propietario. El ladrón está escapando por el tejado.

—¿Quién es usted?

—La portera del inmueble.

—Bien. Quédese junto a la puerta. En dos minutos estará allí un jeep. El "constable" descuelga su micro:

¡Atención 123! Escuche...

Un altavoz recita y repite la misión.

—Aquí 123, aquí 123, nos dirigimos a Fenchurch Street... Corto.

Cinco minutos más tarde la voz anónima se deja oír de nuevo.

—Aquí 123. Misión cumplida. El ladrón ha sido detenido. Una ambulancia le conduce al hospital. Corto.

El "constable" tiene delante de sí un tablero lleno de botones numerados. Ha apretado sobre el "123". La pequeña lámpara que hace un instante estaba apagada, brilla en el plano de Londres: Los ocupantes del jeep 123 están a la escucha.

BASTAN CINCO MINUTOS :—: :—: :—:

Gracias a este sistema bastan cinco minutos para que un coche de la Policía se encuentre en el lugar del crimen o del delito. Son varios cientos las llamadas que llegan a esta sala todos los días. Una por ejemplo, recuerda por el inspector jefe Lewis. anuncian casos más serios.

—Dispositivo A y C —grita por el micro.

Basta una ojeada sobre el plano donde parpadean los puntos luminosos.

—¡Atención! Llamo a todos los coches. Se acaba de cometer un crimen en el número 44 de la calle Wellington. Un "Ford" negro ocupado por dos hombres vestidos de gris se dirige hacia "Cannon Street".

No irán muy lejos. Inmediatamente se establecerá triple barrera en las principales bocacalles y en las salidas de la ciudad. Jeeps y motos cruzarán las calles vecinas. Si el vehículo perseguido no es atrapado, se le encontrará abandonado. Nunca, o casi nunca, logrará abandonar la capital.

Cuando el fugitivo es de importancia Scotland Yard distribuye a la Prensa su fotografía o bien un dibujo hecho siguiendo las indicaciones de los que han visto al perseguido. Esta fotografía aparecerá en todas partes. El hombre en cuestión no podrá desplazarse ni entrar en un restaurante. También se difunde un comunicado por la Prensa, radio y la TV "Scotland Yard desea entrevistar a mister C con respecto a ciertos ataques de que son víctimas varias londinenses". No puede ser mayor la delicadeza ya proverbial de la Policía inglesa.

EL MODERNO LABORATORIO :—: :—: :—:

En contraste con este ambiente dinámico en el que reina la tensión de las mil y una aventuras que ocasiona la lucha contra la delincuencia, los hombres del M. P. L. (Metropolitan Police Laboratory) cumplen su misión menos emotiva, pero no menos eficaz. A todo individuo qu es detenido, se le abre inmediatamente una ficha de identidad que pasa a los archivos en medio de otras miles más. Bastarán unos minutos para volverla a encontrar si es necesario.

El especialista en huellas tiene todo su equipo en una pequeña maleta que siempre lleva consigo. Cuando los fotógrafos han tomado diversas placas del lugar del crimen, comienza un trabajo. A veces corta un trozo del entarimado, otras veces es un trozo de vidrio o guarda simplemente cualquier objeto donde sospeche que puede hallarse la pista más insignificante para ser minuciosamente estudiada en el laboratorio. Si la huella está en una pared o en un mueble, se emplean unos polvos a base de cerusa para que resalte más claramente luego es fotografiada y ampliada en el laboratorio.

Actualmente los criminales trabajan con guantes. Scotland Yard debe contentarse frecuentemente con un cabello, con una mancha de sangre o con un poco de ceniza del cigarrillo.

—¿Basta ésto, señor inspector?

—Sí. Del cabello se hacen radiografías. Analizada, la ceniza nos dice la marca de cigarrillos que ha fumado el culpable.

—¿Las fibras de tela?

—Estas permiten saber la fábrica de donde proviene el tejido y las tiendas que lo venden. Si, por suerte, el trozo conseguido está manchado, es muy probable que también se descubra su profesión.

—"¿Hablan las manchas de sangre?"

—En el laboratorio de bioquímica se distingue pronto la sangre de la víctima de la del sospechoso. El microscopio no se equivoca. Este es para nosotros un dato muy importante.

SIN DEJAR RASTRO

—Algunos venenos, como el ácido cianídrico, no dejan rastro. ¿Puede dormir tranquilo el envenenador?

—No. En la autopsia, el médico corta los órganos sospechosos en fragmentos de cinco milímetros de espesor. Después se "fijan" y se conservan en bloques de parafina. Se vuelven a cortar por segunda vez en láminas que son estudiadas por el microscopio electrónico. No se descubre el veneno, pero sí sus efectos destructivos sobre las células.

—¿Tienen más probabilidades de burlar a la Policía los falsificadores de monedas y billetes?

—¡De ningún modo! El falsificador necesita siempre del técnico para la grabación. Primero se fotografía el billete y se corrige con pluma antes de ser grabado por el procedimiento clásico. En cada caso necesitan tantas matrices como colores. La dificultad estriba en conseguir el color exacto y en centrar perfectamente cada impresión. La cifra transparante es, casi siempre, imitada prensando sobre un cliché de zinc, al que se da un repaso con un hierro al rojo vivo.

—¿Y si se han lanzado los billetes al mercado y la imitación es prfecta...?

—Scotland Yard no se deja engañar. El billete sospechoso es sometido al efecto de un proyector de luz variable. Si es falso, aparece como un borrón de sombras oscuras. Sometidos a rayos ultravioletas de la "luz negra", colores, papel y numeración revelan su verdadera composición. Una prueba más satisfactoria: el espectógrafo denuncia la tinta. Tampoco los falsificadores tienen mayores probabilidades de escaparse de las redes de la Policía.

Pocos organismos policiacos han ido tan lejos en su ansia por la precisión científica que es necesario admitir en la lucha contra el crimen. Si Scotland Yard ha gozado siempre del mayor prestigio universal, se debe a que se ha tenido que enfrentar con poderosas organizaciones criminales, con "delincuentes especializados"... y ha ganado.

NIARCHOS, UN ONASSIS PRUDENTE

- **Difícilmente permite que su nombre salga a la publicidad**
- **Nunca se sabe lo que tiene porque su fortuna aumenta «un poco» cada día**
- **Ahora ha invertido una suma fabulosa en la cadena de hoteles Savoy**

Por Martin REBIERE

SPYROS NIARCHOSA. — (Foto FIEL)

ULTIMAMENTE se habla muy poco de Niarchos y Onassis, los dos grandes armadores que han sido durante tanto tiempo dos cuñados mal avenidos y siguen siendo aún enemigos. A ambos les alegra esto. A Onassis porque ha comprendido que los grandes negocios deben realizarse con discrección y, principalmente, que sus altercados con el Príncipe Rainiero de Mónaco le han perjudicado más que servido. Niarchos, por su parte, nunca ha salido de su reserva e intenta pasar desapercibido. Las vicisitudes de su vida logran mantenerse en secreto con mucho más éxito que en el caso de Onassis. Incluso cuando se ha divorciado, y lo ha hecho tres veces, se ha hablado mucho menos que del divorcio de Onassis con Tina Livanos y de sus amores con la cantante María Callas. Sabiendo lo que puede significar la publicidad, Spyros Niarchos tomó todas las medidas pertinentes para guardar en secreto durante un año su divorcio de Eugenia Livanos, su tercera esposa, y casi nadie supo que se ha vuelto a casar con la joven Charlotte Gord, otra rica heredera. Incluso cuando ésta abandonó momentáneamente el lado de su marido para traer al Mundo a su primer hijo en Nueva York, junto a su familia, apenas si se levantaron rumores.

Tal es el estilo de vida de este extraordinario hombre de negocios.

UNA FORTUNA INCALCULABLE :—: :—:

Su poderío no está de ninguna manera en baja, aunque posiblemente pierda la supremacía del petróleo. Las flotas de las diversas compañías que él controla totalizan 72 buques más otros 16 que se están construyendo, algunos de los cuales son dos veces mayores que los gigantescos trasatlánticos de línea.

Su fortuna es realmente incalculable y difícil de saber porque Niarchos no responde claramente cuando se le pregunta sobre ella o responde casi con las mismas palabras que lo ha hecho Paul Getty, su socio en el petróleo:

—No sé nunca el alcance exacto de mi fortuna porque varía un poco cada día.

Niarchos no consagra su dinero a la política o a crear fundaciones, aunque haya hecho algunas donaciones, muy poca cosa si se comparan con las de los Carnegie, los Rockefeller o los Ford. Simplemente se la gasta sin la sombra de un complejo. O bien también en su isla privada del mar Egeo cuyo acondicionamiento le ha supuesto sumas colosales, o en su casa de París que es uno de los mejores museos privados del Mundo, o en su castillo de la Croé en el Cabo de Antibes, en su villa de las Bermudas, en su célebre yate "La Créole", o en su avión a reacción particular, un Mystère...

Se puede ciertamente descubrir una dosis de vanidad en todo esto. No es pura casualidad que cuando va a ir a Londres, el armador reserva siempre el granero (un granero con todo lujo) de Claridge donde Churchill estuvo una vez. O que el castillo de la Croé haya sido el que abrigó los amores del Rey Eduardo VIII y Wallie Simpson. O también que su villa rosa de Saint-Moritz, "Les Marguns" la haya comprado a la familia real rumana.

UN BOEING PARA EL SOLO :—: :—: :—: :—:

Niarchos es uno de esos hombres que no pueden vivir como el común de los mortales. A veces parece perder el sentido común. Hace un año ahora exactamente, cuando en su luna de miel quiso trasladarse de Nassau, en las Bahamas, a Saint-Moritz se dio cuenta de que su Mystère no podía atravesar el Atlántico. ¿Tomó dos plazas en un avión de pasajeros? De ninguna manera, alquiló todo un Boeing 707. Después ha encargado otro avión a reacción, un Grumman, capaz de atravesar todos los océanos...

Sus dos principios son que él mismo se ha labrado su fortuna y puede hacer con ella lo que quiera, y que los grandes filántropos no fueron nunca hombres de la primera generación de multimillonarios, sino siempre de la segunda.

—No tengo —ha dicho— ningún complejo de culpabilidad porque gasto tanto en casas, barcos, obras de arte o en todo lo que deseo. En lo que respecta a la beneficencia, bien sé lo que tengo que hacer. En una ocasión, por ejemplo, hice donación de un millón de dólares a un orfelinato griego.

"Busque usted y verá cómo los que han amasado grandes fortunas no han hecho ninguna importante donación antes de su muerte. En cuanto a los grandes filántropos, algunos de ellos han creado fundaciones para que su dinero no vaya al fisco y también para salvar sus almas. ¡Vaya usted a saber!"

El mismo orgullo aparece cuando habla de sus negocios. Conviene tener en cuenta que a pesar de la importancia de su fortuna, no encuentre accionista.

—Este tipo de negocios —explica Niarchos— necesita decisiones muy rápidas y deben ser controlados por un solo hombre. Soy capaz de decidirme en algunos minutos en cualquier problema que se presente. Pero si debiera gastar el tiempo en convencer a mis colegas, no podría ni siquiera mantener la competencia.

Semejante organización exige excelentes medios de comunicación con el punto en que el armador se encuentre. Niarchos eligió Mozambique para un safari, una de sus pasiones, pero tuvo que aplazarlo por falta de comunicaciones, hasta el momento en que pudo tener el telégrafo de Beira a su disposición. Las informaciones que recibe no conciernen únicamente a sus negocios y al mercado mundial, sino que encierra verdaderos informes secretos de sus "servicios especiales" personales.

Se podría creer que Niarchos hace o recibe muchas llamadas telefónicas. Pues no. Aunque se jacte de rapidez en sus decisiones, detesta sin embargo las que le parecen improvisadas como son la mayoría que se dan por teléfono. Además, cree que los malentendidos son más frecuentes por teléfono que por carta. Es de aquellos hombres que sólo confían en la letra escrita.

LA ULTIMA INVERSION :—: :—: :—: :—:

También Niarchos ha gastado sumas considerables para instalar teletipos en todas sus oficinas del Mundo. Pronto mejorará el sistema puesto que será el único europeo que posea un "Magne fax", un aparato americano que, por medio de un sistema de radio-telefonía, proporciona las copias de un documento en dos lugares del Mundo al mismo tiempo. Esto puede facilitar enormemente las firmas de los contratos y, sobre todo, realizarlos en un tiempo record.

Estos días, en la City de Londres se rumorea mucho que Niarchos ha invertido una fuerte cantidad en la cadena de hoteles Savoy. Nadie ignora que Stavros Spyros Niarchos no pone nunca su dinero en un negocio que no controle completamente o, al menos tenga en él una mayor representatividad. No se contenta nunca con un "trozo de pastel" por grande que sea esa parte o por excelente que sea el pastel.

La llave del misterio estaría en Suiza porque las acciones de Niarchos no figuran en el registro oficial de la cadena. El armador ha podido utilizar testaferros suizos. Como en estos últimos años las acciones del grupo Savoy han descendido ligeramente, caben dos hipótesis. Una sería que Niarchos, una vez no hace el hábito, haya cedido a un movimiento sentimental puesto que siempre se aloja, cuando se encuentra en Londres, en el hotel Claridge que forma parte del grupo Savoy. Pero esta hipótesis no parece muy verosimil. Los espíritus más realistas piensan que espera simplemente el momento más propicio para comprar toda la cadena.

Porque una de las claves del fantástico éxito de Niarchos ha sido hasta ahora una especie de clarividencia en el mundo de los negocios que le ha permitido casi infaliblemnte prever el futuro en todos los sectores de sus actividades. A esta agudeza se debe principalmente que, al terminar la primera guerra mundial, se diera cuenta de que el reino del carbón estaba terminando y de que comenzaba el del petróleo. Si ha hecho construir en 1966 gigantescos petroleros es porque al petróleo le quedan aún muchos años florecientes de vida.

(Reportaje especial para agencia "Fiel-Matekalo". — Prohibida la reproducción).

Djerba, la isla de los lotófagos de la Odisea

- **La paradisíaca isla tunecina fue cantada por Homero**
- **«El aire es tan suave en Djerba que impide morir», dijo el escritor Flaubert**
- **Fue poblada por cretenses y fenicios hace 4 000 años**

Por Attilio GAUDIO

(De los Servicios Especiales de EFE)

Estas palmeras junto al mar forman el bello decorado natural que recoge nuestra foto. — (Foto CIFRA)

EN el fondo del golfo africano de Gabes, donde la costa se repliega hacia un interior de la costa Tunecina como para acoger todavía más lejos en su seno las olas del Mediterráneo, existe una isla paradisíaca que viene aceptando desde hace 4.000 años las gentes y civilizaciones que el mar lo aporta. Se trata de Djerba, llamada por los españoles en la época clásica la isla de los Gelvos.

En todas las orillas del Mediterráneo ningún otro lugar es como Djerba, una ciudad que conserva y protege los recuerdos de los navegantes y de los supervivientes que pusieron pie en sus arenas, bajo las palmeras. En tanto que en todos los demás lugares que la Historia ha hecho célebres son las piedras quienes testimonian sobre el pasado, en Djerba son los hombres, sus actuales habitantes, los encargados de ese legado. Todos ellos, hoy insulares, descienden de algún gran pueblo de la antigüedad.

HOMERO CANTO DJERBA ;—: :—: :—: :—: :—:

Ya Homero cantó esta isla donde vivían bienaventurados seres embriagados con las flores de loto, y donde los compañeros de Ulises estuvieron a punto de olvidar su patria entre extrañas voluptuosidades... el loto de que habla el poeta fue identificado por los griegos como un arbusto de Libia, cuyos frutos eran del tamaño de una aceituna y que tomaban el color de la púrpura al madurar. Herodoto y Polibio nos cuentan que este fruto podía tomarse macerado en vino o comido crudo. Podemos preguntarnos si acaso en su origen los antiguos, al hablar del loto no hablaron del dátil que constituye todavía hoy el principal alimento de los habitantes de la isla de Djerba y también de los pobladores del Sur de Túnez y de Tripolitania. La palmera datilera no es sólo el árbol que alimenta a la isla, sino también el elemento principal de aquel paisaje. En ese país de las palmas, cuya deliciosa savia —el "lagmi" fresco y dulce que los insulares recogen del flanco de esos árboles— puede ser tomada en la primavera, es posible asistir, como ya lo hicieron los compañeros de Ulises, a la alegre cosecha de los dátiles. Una verdadera fiesta en la que participan todos los habitantes de Djerba.

La isla sólo está a siete kilómetros del continente, pero la calzada que los romanos construyeron para atravesar ese brazo de mar parece en realidad atravesar el tiempo e impedir que la época moderna llegue hasta Djerba.

FACTORIA FENICIA :—:

Ya un siglo antes de la fundación de Cartago, los fenicios fundaron en Djerba una importante factoría que llamaron "Meninx". Durante mil años, la isla estuvo habitada por gentes originarias de Tiro, y técnicos de esa lejana notrópoli fenicia se establecieron allí para dirigir la economía. Talleres de tinte de púrpura —los más famosos del Mediterráneo— produjeron allí día tras día el apreciado color, y ello mucho antes de la conquista de Ibiza por los cartagineses. Los bereberes que poblaban la isla aprendieron también de los fenicios la técnica del aceite. Columnas y capiteles entre los cactos cercanos a El Kantara demuestran la realidad del esplendor fenicio.

El Guellala, una localidad de Djerba, es posible remontarse todavía más lejos en las civilizaciones marítimas del Mediterráneo. Guellala es una verdadera colonia cretense fundada 3.000 años antes de Jesucristo. Hoy es una ciudad bereber de 3.700 habitantes en cuyos talleres, parcialmente subterráneos, los ceramistas repiten los gestos precisos de sus antiguos maestros, venidos del Egeo.

En Sedulkech, otro pueblo bereber de blancas mezquitas, hay curiosos talleres donde los tejedores crean en talleres primitivos las telas que en otros tiempos fueron vendidas en las calles de Cartago o de Leptis Magna.

También está en Djerba el pintoresco mercado de Hunt Suk, principal aglomeración de la isla, donde hábiles cinceladores bereberes trazan laberintos de arabescos en grandes bandejas de cobre con la ayuda de un sólo buril. En minúsculas tiendas se exhiben tesoros de joyería, artesanía que fue ya apreciada por matronas romanas y princesas libias. Suntuosas joyas de modelo bereber o fenicio adornan a las mujeres de esta isla feliz. Son casi todas ellas recuerdos de épocas antiguas y son transmitidas de madres a hijas conservando inmutable su antigua belleza.

"El aire es tan suave en Djerba que impide morir", dice el gran escritor Flaubert. Una canción tunecina decía que era "el regalo que el mar ha hecho a los hombres". La pesca es abundantísima, hasta el extremo de permitir a la isla una saneada economía.

EL SUBLELEGADO DE SELECCIONES

del "Reader's Digest", con un extenso surtido de música clásica o selecta, tocadiscos y libros de todas las materias, desea a sus clientes y público en general

FELICES PASCUAS Y PROSPERO AÑO NUEVO

Calle Romanceros, 20, 1.º izquierda. — Teléfono 205840-873

— BURGOS —

¡ATENCION!

Gran oportunidad de adquirir su vivienda en carretera de Logroño, próximas a Polígono Industrial, al precio económico de 215.000 pesetas. Con grandes facilidades de pago. Dejando aplazadas 150.000 pesetas a diez años, teniendo que entregar solamente 65.000 pesetas para poderla habitar.

Locales comerciales y naves industriales de 1.800 a 2.000 m²

RAZON:

Oficinas de la obra izquierda. Carretera de Logroño (entre Central Lechera y el Silo) los días 27 y 30 del presente mes.

PERSIANAS SISCART

★ ENROLLABLES DE PLASTICO

★ GRADUABLES DE ALUMINIO

(VENECIANA)

Oficinas: CORTES N.º 7 — SORIA — Fábrica: EDUARDO SAAVEDRA, s/n

NAVES

zona polígono industrial Gamonal, vendemos naves 500, 1.000, 1.500, 2.000 y más metros cuadrados

INTERESANTE

para fábricas, almacenes, Inmejorable inversión Construcción hierro, aislantes, servicios, etcétera. Apartado 342 — BURGOS

M.E.C.D. 2017

Desde Miranda

Se halla en estudio una nueva estructuración de la diócesis

Todavía queda mucho por conseguir para que sea abierta al culto la parroquia de San Nicolás, de Miranda

Félix Alfonso Moneo Palacio entrevista en Miranda de Ebro al Excmo. Sr. Arzobispo, doctor García de Sierra y Méndez

El pasado miércoles visitó Miranda el Excmo. y Rvdmo. Sr. D. Segundo García de Sierra y Méndez, arzobispo de Burgos para dirigir un retiro espiritual de los sacerdotes de la comarca, teniendo su viaje un sentido no oficial, a pesar de lo cual fue cumplimentado por una comisión del Ayuntamiento de la ciudad, teniendo para con nosotros la deferencia de recibirnos permitiéndonos la entrevista que a continuación ofrecemos a nuestros amables lectores.

Testigo de la entrevista sostenida con nuestro Rvdmo. Prelado, el párroco de San Nicolás de Bari, don Lucas Peña Sáinz-Pozas, que terció en cuantas cuestiones tocantes a la vida religiosa de la ciudad formulaban nuestras preguntas.

Félix Alfonso Moneo, en un momento de la entrevista que sostuvo en Miranda con el Excmo. y Rvdmo. Dr. D. Segundo García de Sierra y Méndez, arzobispo de la diócesis (Foto COSTELA)

—Señor arzobispo, ¿sería tan amable de especificarnos el motivo de vuestra visita en esta ocasión?

—He venido para dirigir los periódicos retiros sacerdotales de toda esta zona explicando la estructura pastoral diocesana poniéndola a la orden del día de acuerdo con las normas conciliares. Por otra parte, te mantenido un importante cambio de impresiones con el Clero de la zona.

—¿Qué puede decirnos, precisamente, de la nueva estructuración de la diócesis?

—Es un problema de mucha complejidad, actualmente en estudio, aun cuando ya se viene desarrollando en su primera fase. Se han establecido catorce zonas pastorales, en las cuales hay un responsable, elegido por los propios sacerdotes, que es el encargado de hacer prevalecer las indicaciones y mandatos. Las zonas están elegidas de acuerdo con los problemas que atañen a cada una, habiéndose establecido equipos como secretariados diocesanos con miras a la evolución social de la diócesis de Burgos, con captación de los problemas sociales y religiosos, dimanantes primordialmente del éxodo masivo de los medios rurales a los núcleos de población. Repito, sin embargo, que esta respuesta necesita una mayor extensión para concretarla.

—¿Querría darnos su opinión en relación a la nueva transformación litúrgica de la Iglesia de acuerdo con lo determinado por el Concilio Vaticano?

—El Concilio buscó la manera de colocar a la Iglesia a la altura de la sociedad de hoy, es decir, como lo requieren los sistemas de los tiempos modernos, sin que por ello, naturalmente, hayan cambiado la significación y sentido de su unidad, santidad y catolicidad.

—Retrocediendo un poco a la segunda pregunta y tocando un problema de candente actualidad, ¿qué nos dice, señor arzobispo, de la nueva estructuración parroquial que Miranda exige?

—El problema que Miranda tiene en este aspecto, de especial magnitud dada la carencia de parroquias para la capacidad de población del pueblo, no es sólo en esta ciudad donde se produce sino en otros muchos puntos, cor núcleo ciudadano, de la provincia. La integración del hombre del campo en la vida de la ciudad es muy delicada, produciéndose un problema de aclimatación, ya que han de verse acogidos a su nueva feligresía parroquial sin perder su puritanismo rural. Existe en Miranda motivo de integración y transformación y la necesidad de estructurala y ordenarla en el orden parroquial es bien patente.

—¿Qué nos manifiesta en relación a la acogida que Miranda presta a la labor arzobispal?

—El Arzobispado está muy conforme con la acogida que Miranda tiene para con nuestra labor. Hasta ahora se viene realizando excelente trabajo, promoviéndose cursillos y produciéndose con tenacidad en los aspectos catequísticos y litúrgico en labores continuadas. Todo gracias a las parroquias y a las demás Ordenes religiosas, incluídas las de tipo seglar.

—¿Podrá señalarnos algo en relación a las obras de restauración de la vieja parroquia de San Nicolás, sita junto al puente de Carlos III?

—Realmente no tengo elementos de juicio suficientes para contestar a esta pregunta, pero espero que pueda hacerlo con mayor amplitud de datos el párroco don Lucas Peña, aquí presente.

En este momento interviene don Lucas para decirnos que el motivo exclusivo para que las obras continúen paralizadas estriba en el orden económico, pues hasta ahora la insuficencia de las aportaciones recibidas no permitió continuarlas. Se han gastado del orden de millón y medio de pesetas en una iglesia abandonada desde hace veintiséis años, pero que —según parece, sigue diciendo don Lucas— no se ha precisado de su necesidad hasta ahora cuando debió hacerse años antes. Por otra parte, continúa diciéndonos don Lucas, hubo alguna dificultad a causa de que la Comisión provincial de Monumentos Artísticos se oponía a esa restauración al considerar que perdería todo su valor el citado templo, pero vencida esa dificultad —iniciadas las gestiones cuando esta diócesis pertenecía a Calahorra y continuadas por nuestro anterior arzobispo, don Luciano Pérez Platero— con determinadas subvenciones conseguidas exclusivamente de Centros oficiales, se prosiguieron las obras hasta la última interrupción. Para tratar de recabar más fondos se nombró una comisión de vecinos —de especial devoción por aquel templo donde muchos mirandeses fueron bautizados o santificaron sus amores— que no logró fruto positivo. Se puede calcular, dice don Lucas, que se precisarían por lo menos otras seiscientas mil pesetas para poder dejar el templo en condiciones de culto por lo que todavía queda mucho por conseguir. Con todo —sigue diciendo don Lucas y corrobora el Rvdmo. Prelado— esa iglesia en condiciones no sería suficiente para solucionar los problemas parroquiales de aquel populoso sector de donde se impone la necesidad de una parroquia. De todos es conocida la escasa capacidad de esa iglesia, por lo que su apertura al culto como parroquia habría de ser sometida a estudio.

(Nos permitimos hacer una llamada a todos los mirandeses para por suscripción popular anónima lograr esas 600.000 pesetas necesarias para restaurar el templo por el que todos anhelamos).

Continuamos nuestra entrevista con el señor arzobispo.

—¿Cómo ve el mundo laboral de Miranda con relación al momento actual de la provincia de Burgos?

—No estoy en condiciones de responder a esa pregunta por estar desligada radicalmente de mi misión y naturalmente por desconocer el tema, pero a mi modo de ver y a través de la laboriosidad que se desprende de los mirandeses y la favorable situación de la villa, concibo que su porvenir laboral es francamente optimista siguiendo la pauta que toda la provincia parece llevar impregnada en esta época de transcendencia.

El tiempo apremiaba y el Excmo. y Rvdmo. Prelado había de regresar a la capital de la provincia. Por eso le dimos nuestras más expresivas gracias antes de dar por terminada nuestra interviú. Inmediatamente después, acompañado del vicario pastoral, monseñor don Timoteo de la Peña, S. E. Rvdma. emprendió su viaje de regreso.

Otra garantía de buen servicio y selecto ambiente

OSLO 21

ANTES FUE «LA BOLERA»

Fiesta titular de la parroquia de San Esteban

La parroquia de San Esteban Protomártir celebró ayer su fiesta titular con todo fervor.

A las ocho y media de la mañana fue la misa de Comunión oficiada por el coadjutor adscrito, don Feliciano Acinas, y a las once y media se dijo la misa solemne conmemorativa de la festividad de San Esteban, actuando de preste el párroco, don Juan Fernández; de diácono don Feliciano Acinas y de subdiácono el coadjutor de San Cosme don Lucio González.

El pueblo asistente participó en el santo sacrificio, cantándose la misa de Bravo, en castellano y ocupando la cátedra sagrada don Juan Antonio Calleja, director espiritual del Centro femenino de formación profesional «María Madre», el cual hizo el panegírico de San Esteban.

Entre los presentes se encontraban la Universidad de Curas Párrocos y coadjutores con su prior, don Fernando Calvo, dirigentes de la Junta parroquial y de asociaciones apostólicas y de las Conferencias de San Vicente de Paúl.

Al final de la misa se dio a venerar la reliquia de San Esteban.

Por la tarde tuvo lugar la función final de la fiesta titular con rosario, fin del triduo y paraliturgia con exposición del Santísimo y bendición a los fieles, actuando de preste el vicario general del Arzobispado, don Buenaventura Díez y Díez, que ostentó la representación del Prelado de la diócesis.

Por un tráfico más seguro, más fluido, más cordial... circule por la

Burgos celebró la Natividad del Señor con su tradicional espíritu religioso y alegría popular

El Prelado bendijo la comida en la Cocina de Caridad

Nuestro Rvdmo. Prelado quiso visitar, también, a los ancianitos del Asilo de Hermanitas que se encontraban en el lecho del dolor, con quienes conversó paternalmente. — En nuestro grabado, un momento de dicha visita.—(Foto FEDE)

Con tiempo soleado conmemoró Burgos la Natividad del Señor tras la celebración familiar y entrañable de la Nochebuena que un año más ha atraído a sus hogares a numerosos burgaleses forasteros llegados a la capital para pasar las fiestas de la Pascua navideña, de Nochevieja y Año Nuevo.

Según ya indicamos en nuestra anterior edición a las misas del Gallo en todos los templos acudieron numerosos fieles que al propio tiempo adoraron al Niño Dios. En la festividad de la Natividad las iglesias acogieron al pueblo que participó en las misas de la conmemoración navideña.

El arzobispo de la diócesis, Excmo. y Rvdmo. Sr. Dr. Don Segundo García de Sierra y Méndez, que había pasado la Nochebuena en familia, tras haber bendecido la mesa en el Asilo de Hermanitas de los Pobres y en la Prisión provincial, se trasladó el domingo a la Cocina de Caridad y bendijo los alimentos ofrecidos por Cáritas a familias y necesitados en la comida extraordinaria de Navidad.

Asimismo, el doctor García de Sierra y Méndez recibió en su palacio a consiliarios y dirigentes de la Acción Católica, que le felicitaron las Pascuas de Navidad y reiteraron al Prelado sus sentimientos de filial adhesión y devoción. El arzobispo les agradeció vivamente sus felicitaciones y al corresponder a ellas con cálidas palabras puso a la consideración de los directivos y consiliarios del apostolado seglar luminosas ideas sobre orientación pastoral.

El Prelado sentó ayer a su mesa a los miembros del Cabildo Metropolitano, con los vicarios general y pastoral del Arzobispado y monseñor López Ruyales, del Tribunal de la Rota.

En la jornada de la Navidad cabe consignar también el espontáneo aguinaldo con que industriales y usuarios del automóvil obsequiaron a los agentes de circulación de la Policía municipal.

Por otro lado el desfile de público que acude a las iglesias, capillas e instituciones benéficas a admirar los típicos Belenes constituye una de las simpáticas notas de ambientación de estas fiestas y siguen las representaciones escénicas del Nacimiento viviente montado por el aspirantado de Acción Católica en el salón de actos del Liceo Castilla.

Con motivo de la Navidad las diversas sociedades de recreo organizan bailes familiares y la animación es general en todas las salas de espectáculos.

Otra garantía de buen servicio y selecto ambiente

OSLO 21

ANTES FUE «LA BOLERA»

Con pluma ajena

EL QUE QUIERA SABER... ¡QUE VAYA A BURGOS¡

QUE la gravísima carencia de espectáculos teatrales en provincias previene, ante todo, de la falta de locales, es vieja y reiterada verdad, necesitada de seguir, gritándose a voz en cuello, hasta ver si los menos sordos se dignan darse por enterados. Ayuntamientos y Diputaciones, por sí o intermedio de arrendatarios, instalan pantallas cinemascópicas para taponar los escenarios y sólo en días «quebrados» —los laborables, que hay escasa probabilidad de ingresos sustanciosos— las retiran para conceder precario asilo a comedias y zarzuelas, pues con revistas y folklore acaso, acaso, tengan mayor «condescendencia». Y todavía hay municipios que llegan a más, como el de León, que está derruyendo el antiguo Teatro Principal, de que es propietario, para utilizar el solar resultante en ampliaciones imprescindibles de su antañón palacio residencial —el de la Puridad, construído el siglo XVI en estilos jónico y dórico— a expensas del edificio, donde no había espectáculos desde hace más de cinco siglos.

No dudo, ni discuto, la necesidad de tal medida, cuya repercusión entre los leoneses desconozco, por hermosa que resulte la nueva perspectiva urbana de la céntrica plaza de San Mateo. Me duelo —y mucho— de que a la geografía teatral española se la ampute un baluarte más. ¿No había posibilidades de evitar que capital tan importante quedara, definitivamente, sin teatro? ¿No podía haberse intentado la reforma y modernización del Principal; sustituirle, al menos, rápidamente, para salvar una gloriosa tradición artística como la leonesa? Diluvia sobre inundado. Este botón incrementa el muestrario. Guadalajara, también y por otras causas, ha visto desaparecer su Liceo, donde, merced a la proximidad con Madrid, acudieron compañías prestigiosas al empezar o terminar sus jiras provincianas. Y en otras poblaciones ricas, de nutrido censo, cuando llegan las ferias, las propias comisiones de festejos se encuentran privadas, contra su mejor deseo, de organizar representaciones, por el cerrado frente empresarial cinematográfico, al punto de juzgarse obligadas a dar explicaciones al vecindario, según sucedió en Cieza el pasado Agosto.

Contrasta con los dolorosos derribos mencionados la conducta del Ayuntamiento de Burgos, que invertirá cincuenta millones de pesetas en resolver el problema que planteaba la inminente ruina de su antiguo Teatro Principal, renunciando a la fabulosa suma que solar tan céntrico y con más de dos mil metros cuadrados podía haberle reportado. Antes que cambiar —aun para embellecerla— la clásica fisonomía del Espolón y plaza del General Primo de Rivera ha escuchado la «vox populi» y abierto concurso entre arquitectos para elevar un nuevo edificio dotado de locales comerciales, aparcamiento subterráneo de vehículos, un cine y ¡un teatro!, que servirá para alternar representaciones dramáticas y conciertos sinfónicos.

La consecuencia es obvia. Y la pregunta: ¿por qué los demás concejos en parecidas coyunturas no toman ejemplo y se lanzan a imitarle? El que quiera saber... ¡que vaya a Burgos!

Serafín ADAME

(De «Pueblo»).

MARINA HISPANICA

Fábrica de hilados y cuerdas de nylon y polietileno para esta provincia interesaria representante introducido en ferreterías.

Escribir a Apartado 18 Cangas (Vigo)

Televisión

MARTES

1,30: Presentación y avances.
1,50: Hombres y tierras. Hoy: «Los mimos japoneses».
2,15: Panorama de la actualidad
3,00: Telediario.
3,20: España al día.
3,30: Novela: «Año viejo, nueva esperanza». Cap. II.
3,55: Revista para la mujer. Hoy: «El diletante».
4,05: Nueva generación.
6,45: Carta de ajuste.
7,00: Presentación.
7,01: Jardilín.
7,30: Revista agraria.
7,40: Aula TV.
7,50: La isla de Guilligan. Hoy: «El robo».
8,15: Dibujos animados.
9,00: Diego de Acevedo. Hoy: Capítulo XIII. «Y la paz». (1810).
9,30: Telediario.
9,47: Llamada al diálogo.
10,15: Telefilme de largo metraje.
11,15: Habitación 508, de Adolfo Marsillach. Hoy: «La cerradura».
11,45: Telediario y cierre.

MIERCOLES

1,45: Presentación y avances.
1,50: Ventana al mundo I) «La magia del piano». II). — La cinemateca francesa.
2,19: Panorama de actualidad.
3,00: Telediario.
3,20: España al día.
3,30: Novela. «Año viejo, nueva esperanza». Capítulo III.
3,55: Revista para la mujer.
4,05: Setenta y siete. La «El Pethouse del vagabundo».
7,01: Jardilín.
7,25: Avance de telediario.
7,30: Revista agraria.
7,40: Aula TV.
7,50: Uno más no importa. Título: «Amad a vuestro vecino».
8,20: Dibujos animados.
8,30: Salta a la vista.
9,00: Super agente 86 presenta: «Salvemos a la Princesa».
9,30: Telediario.
9,47: Encuesta.
10,00: Estudio 1, presenta: «Baile en Capitanía», de Agustín de Foxá.
00,30: Telediario y cierre.

¡¡SEÑORAS!!

¡NO LO DEJEN! Con 50.000 pesetas. Aún pueden elegir la magnífica vivienda, pegando puente San Pablo 5 habitaciones, cuarto baño, otro aseo, cocina con muebles lujosos, lavadora eléctrica, calefacción central, otras extras, facilidades amplísimas. — ¡Ocasión!.

PRIGO

Moneda, 13, mañanas

Se precisa para sección administrativa Fábrica

persona con experiencia general de oficina y administración, preferible Profesor Mercantil. — Retribución a convenir según valía — Mínimo 1.[illegible].000 pesetas anuales. — Dirigirse por escrito a: Apartado de Correos 339.— Burgos. Citar ADMINISTRATIVO.

INMOBILIARIA BURGOS, S. A.

(I. M. B. U. S. A.)

C/. VITORIA, 60

OFRECE SEIS TIPOS DE VIVIENDAS EN CONSTRUCCION, ACOGIDAS A LOS BENEFICIOS DE LA LEY DEL SUELO (EXENCION DE DERECHOS REALES Y 80 % DE CONTRIBUCION DURANTE DIEZ O MAS AÑOS).

DE LIBRE RENTA, VENTA Y OCUPACION.

SI COMPRA AHORA, PAGARA EN ONCE AÑOS Y MEDIO.

Emerson

El televisor del futuro

Comercial Velo-Moto

GUIA FACULTATIVA

A. López Gómez
GARGANTA, NARIZ y OIDOS
Consulta de 11 a 2 y de 6 a 8
Espolón, 28. - Teléfono 203577

S. Iñigo
Médico-oculista
Consulta de 11 a 2 y de 5 a 8
Lain Calvo, 12, 1.º - Telf. 201313

José María Rodríguez Olivé
ODONTOLOGO
Avenida del Cid, 10 (FEYGON)

C. Rodríguez Sáez
OCULISTA
Consulta de 11 a 2 y 5 a 8
Héroes del Alcázar, 1. Tl. 207068

José María Aragüés
MEDICO ODONTOLOGO
Queipo de Llano, 2. - Tel. 205378

JERONIMO IGLESIAS LUCAS
MEDICO DENTISTA
Consultas de 11 a 2 y de 5 a 8
Mil Viviendas, 19, 1.º (bloque 7)

José Luis Rica Rica
Tocoginecólogo
Consulta: 11 a 2 y 4 a 6
Vitoria, 21 1.º
Teléfonos, 201865 y 204771

S. ARIAS VALLS
CIRUGIA GENERAL
Consulta de 1 a 3. (Tl. 207909)
Héroes de la División Azul, núm. 3, 6.º, D

M. A. Ruiz de Temiño
DENTISTA
San Juan, 3, 2.º - Telf. 204376

J. M. Francés
MEDICINA INTERNA
RAYOS X
Consulta de 10 a 1 y de 3 a 5
Plaza de Vega. — Telf. 205446

Dr. Bañuelos
OCULISTA
Pza. Mayor, 2. - Tl. 201068

A. Gómez López
Del Hospital Militar
CORAZON Y PULMON
San Cosme, 2. - Teléfono 205590

José Carazo
PARTOS y ENFERMEDADES DE LA MUJER
Del Hospital de Barrantes y Cruz Roja
Vitoria, 31, 3.º — Telf. 203599

Dr. Renedo
Cirugía - Vías urinarias
Concepción, 15, 2.º
(De 11 a 1)

Dr. V. MATEOS LOPEZ
CIRUGIA GENERAL, TRAUMATOLOGIA, HUESOS, ARTICULACIONES. — RAYOS X
Avenida del Cid, 2, 2.º
Teléfono 202254

Arias Martínez Maíz
CARDIOLOGO
Alonso Martínez, 7 - Tlf. 200399

F. INFANTE ABAJO
MEDICO DENTISTA
Lain Calvo, 20, 2.º

J. M. Movilla Cuadrado
Especialista del sistema nervioso
Electroencefalografía
Exploraciones especiales del cerebro por medios radiográficos
Consultas: 12 a 3 y 4 a 6
Concepción, 17. - Teléfono 200914
(Excepto sábados)

ALONSO BAÑUELOS
OFTALMOLOGO
Cirugía ocular
Espolón, 2

Doctor Garzón
PARTOS y ENFERMEDADES DE LA MUJER
ESTERILIDAD
P. San Fernando, 5, 2.º T. 201657

José M. de Sebastián
MEDICO
ANALISIS CLINICOS
TRANSFUSIONES
Vitoria, 19, 2.º - Teléf. 203789

V. OJEDA CARCEDO
APARATO DIGESTIVO y NUTRICION
Análisis clínicos
Rayos X — Metabolimetría
Consulta de 10 a 1 y de 4 a 6
Vitoria, 20, 1.º — Telf. 203667

Construcciones Luis Monje - Burgos

Venta de viviendas de renta limitada —subvencionadas—. Expedientes BU-VS 47/66 y BU-VS/49/66. — Situación, calle de Vitoria (Gamonal). Calificación provisional: 5 de Mayo de 1966. Terminación de obras: Marzo de 1968 Constan de 4 habitaciones. Aseo. Calefacción Ascensor-descensor. Precio aproximado de 230.000 a 262.000 pesetas, según tipos Autorizado a percibir cantidades a cuenta con fecha 29 de Abril de 1966.

Estas viviendas habrán de dedicarse a domicilio y residencia permanente del comprador.

Informes: Plaza de Alonso Martínez núm. 7, 2.º BURGOS.

(Este anuncio ha sido autorizado con el núm. 4 del Registro de la Delegación P. de la Vivienda).

Representante

Importante Empresa prendas interiores y trajes de baño caballero, precisa representante introducido y conocedor del ramo. Dirigirse a Exclusivas Olimpic Benítez. — Cjo. de Ciento, 321. — BARCELONA.

SOLO ACCIONANDO EL INTERRUPTOR puede Ud. encender o apagar SU CALEFACCION

—acoplando a la caldera de su calefacción

EL QUEMADOR AUTOMATICO o semi-automático de Gas-oil ó Petróleo

CREMOLEO único en Europa

con él conseguirá además:
TEMPERATURA GRADUABLE
LIMPIEZA Y COMODIDAD
NO TOXICO
NO INFLAMABLE

SE INSTALA EN ½ HORA

CREMOLEO presenta sus nuevos modelos de quemadores automáticos y semi-automáticos, con una potencia en calorías por hora desde 5.000 hasta una maxima de 118.000.

EL QUEMADOR DE MAYOR RENDIMIENTO

Solicite información a:

BURGOS: Ruera: — Vitoria, 19. Telf. 201270.
ARANDA DE DUERO. — Comercial Pacrimar. Arias de Miranda, 22. Telf. 580.

PARA VER MEJOR VISITE IZAMIL

M.E.C.D. 2017

REGALOS PRACTICOS

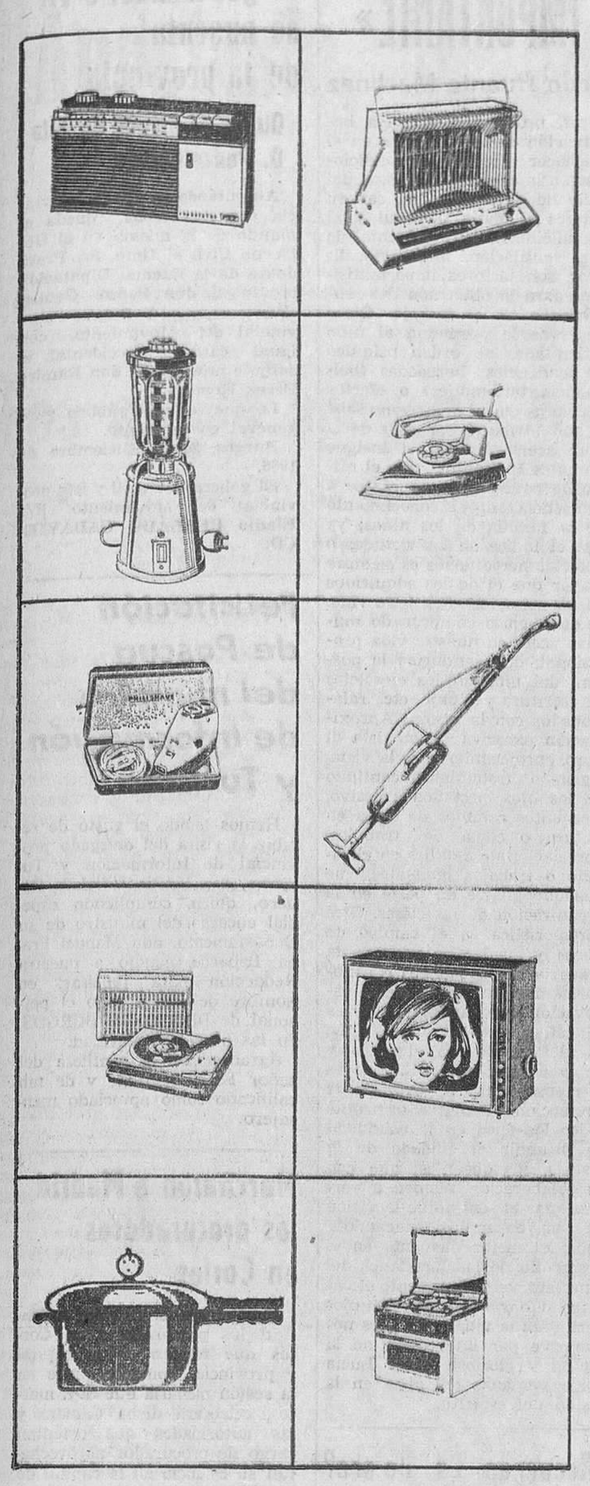

ELIJA DONDE HAY SURTIDO

CAMPO

GRANDES ALMACENES

4.ª Planta

Sigue enredándose el problema provocado por el original del libro de Manchester «Muerte de un presidente»

"New York Times" publica una interesante carta del autor, que está gravemente enfermo

Informes de «Newsweek», que se desmiente por indicación de Johnson

Nueva York (Efe). — Newsweek» publica una nueva versión de los acontecimientos subsiguientes al asesinato del presidente Kennedy, distinta, además, de la que contiene el libro de Manchester, que últimamente ha provocado tanto controversia.

Según «Newsweek», Johnson dice que él tenía que salir, de Dallas a Washington, en un avión llamado «Fuerza Aérea 1», mientras en el «Fuerza Aérea 2» irían el cadáver del presidente y la viuda del mismo, según instrucciones de los Servicios Secretos de Seguridad. Dice el actual presidente que él pidió a Jacqueline que le acompañara, para que no se encontrara sola con el cadáver de su marido. Manchester, sin embargo, indica en su libro, al parecer, que Jackie subió, por sí misma, al avión de Johnson, y que se sorprendió al ver al nuevo presidente. Este es uno de los pasajes que han iniciado la controversia entre el autor y los editores del libro, por un lado, y la familia Kennedy, por el otro.

Hay otra cuestión que se presenta de manera distinta a la hasta ahora admitida. Es la del juramento. Johnson —según él— telefoneó al entonces ministro de Justicia (Robert Kennedy) y le pidió su opinión.

JOHNSON, AL MARGEN

Austin (Texas) (Efe). — El presidente Johnson se niega a hacer alusión a todo asunto relacionado con el libro de William Manchester «Muerte de un presidente» y ha pedido a todo su personal que haga lo propio en lo que se refiere al mismo, según ha sido revelado hoy en la «Casa Blanca» de Tejas.

Por otra parte, el secretario de Prensa, George Christian ha desmentido unas declaraciones «atribuídas a Johnson y ha puesto de relieve que el presidente no ha concedido entrevista alguna a nadie —incluído el propio autor del libro— para tratar sobre la controversia suscitada.

La revista «Newsweek» publica, en efecto, una información en la que se alega que el presidente Johnson se muestra «molesto» por cuanto Manchester revela en su libro.

El semanario añade que Johnson ha dicho que «todos debían reconocer que cuantos se resintieron por la forma en que él se hizo cargo de la presidencia, se hubieran resentido en igual forma, con respecto a cualquier otra persona que hubiese sucedido al presidente Kennedy».

Alega «Newsweek» que Johnson prestó juramento como presidente en Dallas y no esperó a llegar a Washington a sugerencia de Robert F. Kennedy, hermano del presidente, entonces procurador general de los Estados Unidos.

La revista señala que Johnson recordó haber telefoneado a Robert Kennedy para pedirle consejo, iniciando la conversación telefónica con las palabras «lamento tener que molestarle en un momento como este, pero...».

Por último «Newsweek» alega que Johnson ha admitido haber llamado a la viuda del presidente «honey» (expresión cariñosa en los Estados Unidos) y que sobre el particular ha dicho que es una palabra que, como tejano, le sale con facilidad, «sin querer ofender a nadie» por ello.

MANCHESTER, HOSPITALIZADO

Middleton (Connecticut, Estados Unidos) (Efe-Reuter). — William Manchester autor del libro «La muerte de un presidente» que trata sobre el asesinato del presidente ohn F. Kennedy, ha ingresado en el Hospital de Middleton a primera hora de hoy.

Su esposa Julia ha manifestado que Manchester tenía una elevada temperatura y que había ingresado en el Middlesex Memorial Hospital ante los consejos de su médico de cabecera F. Erwin Tracy.

Se desconoce cuál pueda ser la enfermedad de Manchester.

ESTA GRAVE

Middleton, EE. UU. (Efe-Reuter).—William Manchester, autor del libro «La muerte de un presidente» se encuentra en grave estado, enfermo de pulmonía, informa un portavoz del hospital Middlesex Memorial, donde ingresó el pasado sábado.

«POR MI GUSTO NO HUBIESE ESCRITO EL LIBRO»

Middleton, EE. UU. (Efe).— «Por mi gusto no hubiese escrito el libro», dice William Manchester, autor de «Muerte de un presidente», confinado ahora en un hospital de Middletown y en estado grave.

En carta dirigida al «New York Times» y que el periódico reproduce hoy, William Manchester se defiende de los ataques formulados contra él por su colega Theodore H. White, según los cuales Manchester «ha abusado de la buena fe de la viuda del presidente Kennedy».

Pone de relieve el autor de «Muerte de un presidente» que no ha escrito el libro por iniciativa propia sino a requerimiento de Jacqueline Kennedy.

«¿Cómo podía negarme entonces, a los deseos de la viuda?», dice Manchester en su carta al «Times».

Según el autor del libro en controversia, fue llamado por Washington para que se encargara de escribirlo. Alega que no firmó contrato alguno con la señora Kenedy, pero sí un acuerdo con otro miembro de la familia; sin duda Manchester alude al senador Robert F. Kennedy.

Termina diciendo que no se le puede acusar de haber obrado de mala fe. «Soy escritor profesional desde hace veinte años y nunca he roto un compromiso, ni revelado nada que se me haya confiado en secreto. Mi honor ha sido puesto ahora en duda y me creo con derecho a exigir una satisfacción», dice Manchester.

Como es ya sabido, la señora Kennedy presentó una demanda contra Manchester, la revista «Look» y «Harper y Rown», alegando que el autor de «Muerte de un presidente» ha roto los términos de un contrato al intentar la publicación del libro sin su autorización personal o la aprobación de la familia Kennedy.

Los abogados de la viuda del presidente han llegado ya a un acuerdo con la revista, que ha suprimido 1.600 palabras del texto original del libro que publicará por entregas. Continúan las negociaciones con «Harper y Rown» con el mismo propósito.

Asegura Manchester que la familia Kennedy aprobó el texto previsto para ser publicado por la revista «Look» antes de que Jacqueline Kennedy presentara la demanda y obtuviese el interdicto prohibitorio provisional para la publicación de su obra.

William Manchester cuenta 44 años de edad. Los dos últimos años los ha pasado buscando material para su libro, a través de una serie de investigaciones y estudios de documentación.

Casi desconocido hace unas cuantas semanas, se ha convertido en una de las figuras más populares del país desde que la señora Kennedy presentó la demanda.

Natural de Massachussetts, cursó allí sus primeros estudios y luego pasó a la Universidad de Massachussetts y de allí a la de Missouri, donde cursó periodismo. Escribió su tesis sobre la vida de H. L. Encken, que le valió para poder trabajar luego en el «Baltimore Sun«. Prestó servicios en dicho periódico por espacio de ocho años, como redactor de mesa y reportero y como corresponsal en Asia.

En 1955, Manchester se hizo cargo de una editorial de Middletown (Connecticut), pero abandonó su trabajo en el año 1964 para dedicarse por entero a preparar el libro sobre el asesinato del presidente.

El autor de «Muerte de un presidente» contrajo matrimonio en 1948 con Julia Brown, de Baltimore. Tiene tres hijos, un niño y dos niñas.

LA CONTROVERSIA

Nueva York (Por Félix Karag, de la agencia Efe). — El que fue juez federal, Simonth Rifkind, ha dicho que la viuda del presidente Kennedy, Jacqueline, procede desde el sábado a un detenido y minucioso estudio, mientras lo inspecciona, línea por línea, del texto ya revisado del libro «Muerte de un presidente», pero ya ha señalado que serán necesarios algunos cambios adicionales antes de que lo apruebe definitivamente.

Rifkind, que se encarga de formular las sugerencias que considera oportunas en torno al libro de William Manchester en controversia, ha anunciado que las negociaciones con los representantes de las casas editoras serán reanudadas mañana, lunes, pero no indicó, sin embargo, cuándo espera que sea tomada una decisión por parte de su representada para aceptar el texto que debe ser publicado.

Las partes interesadas se muestran dispuestas, no obstante, a ponerse de acuerdo sin necesidad de que el asunto vaya a los tribunales, conforme está previsto, si no lo hacen para mañana.

Pero aunque se llegue aquí a un acuerdo y el libro no se publique con el texto original, es muy poco probable que se pueda evitar que se publique con todos los pormenores y detalles que se vienen suprimiendo, en Europa y Asia.

No se descarta la posibilidad de que «Muerte de un presidente» se publique en su totalidad en forma de ediciones «pirata» en Formosa. Taipeh es el centro de las imprentas «piratas», porque el Gobierno de Taiwan no es signatario del convenio internacional de derechos de autor.

Por otra parte, la revista «Stern», de la Alemania occidental, ha anunciado también que publicará el texto original del libro, por entregas.

«Hemos obtenido un documento histórico y no estamos dispuestos a alterar su contenido», ha dicho Norbert Sakowski, uno de los directores de la revista alemana.

«Stern» adquirió los derechos de publicación del libro en Alemania a la revista «Look», por la suma de 72.500 dólares.

«La Iglesia y el Mundo necesitan cristianos sabios y valientes», dice Paulo VI

S. S. el Papa ofició la «Misa del gallo», en Florencia

Florencia (Efe). — Su Santidad el Papa llegó en la noche del sábado, para celebrar la misa de medianoche en la catedral de Santa María dei Fiori, ofreciendo el consuelo de su presencia y ayuda tras la catástrofe que recientemente asoló la ciudad.

El Pontífice hizo el viaje en automóvil, en forma privada y sin el acompañamiento protocolario y llegó a Florencia alrededor de las nueve de la noche.

Después de la misa, el Papa se trasladó al Palazzo Pilti para ver el famoso Cristo de Cimabue que sufrió grandes daños y a las dos de la madrugada emprendió viaje de regreso a Roma.

LAS MISAS DE NAVIDAD

Ciudad del Vaticano (Efe). — Su Santidad el Papa, de regreso de Florencia, dijo a las cinco de la mañana del domingo la segunda misa de Navidad en su capilla privada.

A las once y cuarto ofició la tercera misa del día en la Basílica de San Pedro en presencia de millares de fieles.

Terminada la misa, poco después de mediodía, Paulo VI impartió la bendición «Urbi et orbi», ante millares de peregrinos.

OTRA AMENAZA A LA IGLESIA POLACA

Varsovia (Efe-UPI). — El Cardenal Stefan Wyszynski ha dicho hoy que la Iglesia Católica debe defender la libertad de conciencia a toda costa.

Hablando a unos dos mil fieles, en la basílica de San Juan, de Varsovia, el Primado habló de la amenaza del Gobierno de cerrar cuatro seminarios.

«Las lecciones del pasado —señaló— nos han enseñado a estar vigilantes. Debemos colocarnos a la puerta de nuestros seminarios como el perro y vigilar por la libertad de conciencia de los jóvenes seminaristas».

MISA DEL GALLO EN VIETNAM

Bahía de Cam Ranh (Vietnam) (Efe). — El Cardenal Spellman, arzobispo de Nuevo York y capellán de las fuerzas de los Estados Unidos, ofició en la medianoche del 24 en la bahía de Cam Rahn, la "misa del gallo".

Se señala que quizá sea esta la última vez que el Cardenal pueda pasar las Navidades en Ultramar.

Más de 15.000 soldados acudieron a la misa.

Durante el sermón, el Cardenal dijo que Su Santidad el Papa había pedido se ampliara la tregua con objeto de tratar de hallar la forma de negociar la paz.

"CRISTIANOS SABIOS Y VALEROSOS"

Ciudad del Vaticano (Efe). "La Iglesia y el Mundo necesitan cristianos sabios, y valerosos", recordó este mediodía el Papa Paulo VI en las breves palabras pronunciadas antes del rezo del Angelus, desde la ventana de su estudio privado, en presencia de millares de fieles que como todos los días festivos a esa hora, se habían reunido en la plaza de San Pedro.

El Papa comenzó renovando las felicitaciones y augurios navideños expresados el día anterior antes de la bendición "Urbi et Orbi". "Añadiremos hoy —dijo el Papa— otros augurios para la comprensión y la práctica de ese cristianismo que se inició el día del Nacimiento de Cristo. Hoy, la fiesta de San Esteban nos indica el camino y nos hace pensar en su vida cristiana llena del Espíritu Santo, de sabiduría y de juvenil vigor, dedicada toda al prójimo, a la "diaconía". San Esmer diácono y tan valiente que no rehuyó su testimonio, que no rehuyó, su testimonio, siendo el primer mártir, el primer testigo de Cristo mediante su palabra y su sangre. La Iglesia, el Mundo, tienen necesidad de cristianos así: sabios y valientes. Ese es hoy nuestro augurio antes de daros nuestra bendición".

Declaraciones de López Rodó

(Viene de primera página)

—"Sin duda alguna. El desarrollo español continuará incluso si no se firma acuerdo alguno con el Mercado Común, pero su intensidad y su carácter serán distintos en un caso o en otro. Cuanto más íntima sea la incorporación de España a la economía europea más grandes serán las ventajas que se desprendan de la especialidad y de la producción a gran escala y más rápido será el crecimiento.

Por otra parte, el desarrollo de los diversos sectores variará con la amplitud de los lazos entre España y el Mercado Común: cuantos más estrechos sean éstos, más grande será la importancia de los sectores de exportación.

Conviene llamar la atención sobre la incertidumbre que el retraso en la decisión de la CEE en relación con la petición española introduce en las perspectivas industriales de nuestro país. Conviene también recordar que la orientación de la economía española, que empezó en 1959 y que multiplicó por cinco las exportaciones de España (trescientos millones de dólares en 1959 contra mil quinientos millones en 1965), tiene como salida lógica la integración de nuestro sistema económico al de la Comunidad. Si no se prevé esta integración sería muy difícil, a la larga, el proseguir una política que, en estos últimos tiempos, estuvo marcada por un déficit creciente de nuestra balanza comercial y de nuestra balanza de pagos".

—La tesis del Gobierno español es que España desea una "asociación" como etapa preliminar antes de la "integración". ¿Estarían ustedes dispuestos a negociar con la CEE si ésta propusiese conversaciones con vistas a firmar otro tipo de cooperación económica?

—"El informe redactado por la Comisión del Mercado Común sobre sus conversaciones con España reconoce que el objetivo deseable, tanto para mi país como para la CEE, es la adhesión de una integración progresiva. El informe propone que el Consejo de ministros de la Comunidad dé su autorización para estudiar y negociar sobre estas posibilidades con España.

Se prevén dos soluciones posibles a las que estas negociaciones pueden conducir, pero, e insisto en este punto, estas soluciones serían, tanto una como la otra, camino para alcanzar un objetivo idéntico: la integración.

El Gobierno español ha declarado en varias ocasiones que la fórmula de un tratado de comercio con el Mercado Común le parece insuficiente. Su deseo es conseguir una integración entera o casi entera. Nosotros deseamos tener ante nosotros todo el tiempo que haga falta para que nuestra economía, al igual que la de la CEE, pueda proceder a todas las puestas a punto necesarias. Creo que a este respecto, los intereses de España y los del Mercado Común, coinciden perfectamente.

—El patronato (los empresarios españoles) no quiere una asociación inmediata. Eso declaró recientemente el presidente del Consejo nacional del Patronato.

—La mayoría de los patronos españoles están de acuerdo con el Gobierno: desean la más completa integración posible a Europa y quieren que ésta se haga gradualmente y en los plazos convenientes. No quieren permanecer al margen de Europa, no sólo por razones económicas sino también por razones históricas y culturales. Para ello les hace falta poder adaptar sus industrias a las nuevas circunstancias que significa la integración: es decir, una competencia superior y más amplios mercados.

—¿La fórmula política de "democracia orgánica" del Estado español constituye un obstáculo para la integración de España a Europa?

—Estas diferencias no deberían constituir un obstáculo. La Ley Orgánica del Estado nos alinea con Europa. Es difícil decir si la diferencia entre la nueva Ley constitucional adoptada por referéndum el 14 de Diciembre y la Constitución francesa es más grande o menos grande que la diferencia existente entre esta última y la Constitución italiana. En el seno del Mercado Común coexisten constituciones monárquicas y republicanas la Constitución unitaria francesa y la Constitución federal alemana, el presidencialismo francés y el parlamentarismo alemán. Todo ello demuestra que hoy el realismo se impone cada país intenta hallar su propia fórmula y es la razón por la cual se producen procesos de integración económica entre países que tienen sistemas políticos diferentes.

—Hace apenas tres semanas, el ministro del Plan de Desarrollo se entrevistó en París con el primer ministro francés, señor Pompidou. ¿Cómo ve usted, señor ministro, la cooperación económica hispano-francesa?

—Mi conversación con el señor Pompidou ha reforzado mi convicción de que existen amplias perspectivas de colaboración entre los Planes de desarrollo francés y español y de intensificación de las relaciones económicas entre los dos países. Algunas realizaciones —como aquellas que están en relación con la central nuclear hispano-francesa— están ya en buen camino. Una Cámara de agricultura franco-española acaba de constituirse en París. Una colaboración fecunda existe en diversos campos: se puede hablar concretamente de nuevas inversiones de capital francés en empresas españolas y la presencia de industrias con participación francesa en los "Polos de Desarrollo".

—Estos últimos meses, la Televisión Española ha hecho ensayos de transmisiones de ciertas emisiones en color. El sistema alemán y el francés se disputan el mercado español. ¿Prevé el Plan de Desarrollo el sistema de televisión en color que adoptará España?

—El segundo Plan de Desarrollo prevé la expansión de los servicios de televisión, pero la televisión en color no se considera como de primera urgencia. Ninguna decisión en cuanto al sistema que será montado en definitiva, se ha tomado todavía"

El accidente de trabajo es, casi siempre, evitable. Utiliza los medios de seguridad, trabaja con atención y evitarás el riesgo.

Fin de la tregua de Navidad y reanudación de las hostilidades en Vietnam

Perturbadora huelga de portuarios en Saigón

Nueva York (Efe).—La tregua de Navidad en Vietnam ha terminado oficialmente a las siete de la mañana de hoy, lunes (24,00 h. e. de domingo a lunes), después de 48 horas teóricas de paz.

Hubo durante estas 48 horas sesenta "incidentes", incluídos dos ataques de guerrilleros, cerca del lugar en que se encontraban Bob Hope y su compañía artística.

El pasado año, la tregua de Navidad se extendió a lo largo de 37 días, durante los cuales quedaron interrumpidos los bombardeos norteamericanos sobre Vietnam del Norte. La acción por tierra, sin embargo, se reanudó inmediatamente después de pasadas las primeras 48 horas.

LOS AMERICANOS REANUDAN SUS ATAQUES

Nueva York (Efe). — Según noticias recién recibidas de Saigón, las tropas norteamericanas reanudaron, inmediatamente después de finalizar la tregua, sus operaciones militares contra los comunistas, manifestó un portavoz estadounidense.

VUELVEN A ENTRAR EN ACCION LOS BOMBARDEROS

Saigón (Efe-UPI). — Los bombarderos norteamericanos "B-52", en vuelo hacia sus objetivos antes de que expirase hoy la tregua de 48 horas, de Navidad, han destrozado posiciones comunistas le uno al otro extremo de Vietnam del Sur. Las fuerzas aliadas han dado muerte a 28 elementos del Vietcong, después de reanudarse oficialmetne la guerra.

Un portavoz ha manifestado que fuerzas australianas y survietnamitas entablaron una dura batalla con fuerzas comunistas.

Más de 50 ataques comunistas se han producido contra las fuerzas norteamericanas y aliadas durante el período de tregua. En uno de ellos, causaron importantes daños a un escuadrón norteamericano de reconocimiento. Por su parte, el Gobierno survietnamita ha hecho saber qus sus tropas, así como la población civil sufrieron 41 ataques durante dicho período.

El puerto de Saigón se ha visto dificultado en su tráfico por la huelga de 5.000 estibadores por la sustitución de trabajadores vietnamitas por estadounidenses en un nuevo muelle.

El Cardenal Spellman, arzobispo de Nueva York, ha pasado la jornada de hoy en Da Nang, donde ofició la misa para los 2.500 "marines" norteamericanos de la base, y también ha visitado un portaaviones estadounidense en el golfo de Tonkin.

TERRORISMO COMUNISTA EN THAILANDIA

Bangkok (Efe-Reuter).— Comunistas armados en el Nordeste de Thailandia, dirigidos por vietnamitas, iniciaron su actividades la semana pasada, dando muerte a rehenes, arrebatando dinero a los campesinos y quemando un puente, ha declarado hoy el primer ministro, Thanom Kittikachorn.

Parcial destrucción por un incendio de la Diputación de Palencia

(Viene de primera página)

El fuego, tres horas después de ser descubierto quedó practicamente dominado gracias al denodado esfuerzo que desarrollaron los bomberos palentinos con la ayuda de los retenes enviados desde Valladolid y Burgos, quienes asimismo, abrieron camino hasta el lugar donde se encontraba la única víctima del siniestro.

Se da la circunstancia de que la víctima, el señor Arroyo Alonso, era hijo del arquitecto que edificó el citado Palacio.

Las llamas no alcanzaron la Biblioteca del Estado que guarda más de 14.000 ejemplares, 24 de ellos incunables y unos 5.000 procedentes de monasterios palentinos desaparecidos en el pasado siglo. No obstante, se teme que el agua arrojada por las mangas haya caído en tromba sobre la Biblioteca.

MEDALLA DE ORO

PALENCIA (Cifra). — El Ayuntamiento de la ciudad, reunido a última hora de ayer noche en sesión extraordinaria, acordó conceder le medalla de oro de la ciudad a título póstumo a don Gaspar Arroyo hombre ejemplar y bueno, de gran ascendiente palentino, padre de 15 hijos fallecido en acto de servicio. La imposición de la medalla tuvo lugar el domingo en el Ayuntamiento, donde se constituyó la capilla ardiente.

REGRESAN LOS BOMBEROS

Después de haber intervenido en los trabajos de extinción del violento incendio que se declaró en la Diputación provincial de Palencia, han regresado a nuestra ciudad los bomberos que emprendieron urgente viaje a la ciudad hermana con el coche "Magirus". El personal burgalés del servicio contra incendios, en unión de los bomberos de Valladolid, tuvo una destacada intervención en los trabajos encaminados a la localización del ingeniero municipal palentino que fue alcanzado por un mortal desprendimiento de techumbre.

Lea DIARIO DE BURGOS

Terrorismo en Buenos Aires

También los brasileños tendrán una Ley de seguridad nacional

Buenos Aires (Efe). — Cerca de la medianoche del sábado último una violenta explosión causó alarma y provocó la rotura de los vidrios de varios edificios y casas de comercio en plena zona céntrica de esta capital.

El estallido se produjo frente al número 320 de la avenida Corrientes, a unos cien metros de las oficinas de la Agencia "Efe", presumiéndose que el artefacto fue arrojado desde el interior de un automóvil.

CESA LA HUELGA DE LOS PORTUARIOS

Buenos Aires (Efe). — A partir de las 11 horas (h. e.) de hoy los obreros portuarios de los cuatro gremios que hace 68 días iniciaron una huelga general en señal de protesta por la reglamentación de las tareas en los muelles dispuestos por el Gobierno comenzaron a regresar a sus trabajos.

ACUERDO LABORAL

Santiago de Chile (Efe). — Tras 20 días de huelga quedó resuelto el conflicto que mantenía un sector de los trabajadores de la salud, que prestan sus servicios en todos los hospitales estatales del país. El ministro del Interior, Bernardo Leighton, intervino en la solución del problema al presentar una fórmula que establece las condiciones de arreglo una vez que los trabajadores se hayan reintegrado a sus labores.

LOS BRASILEÑOS TENDRAN UNA LEY DE SEGURIDAD NACIONAL

Río de Janeiro (Efe). — Una ley de seguridad nacional seguirá a principios del próximo año a la Ley de Prensa que debate el Congreso, según indican fuentes políticas responsables.

Las fuentes agregaron que el presidente Castell Branco se propone legar a su sucesor, Arthur da Costa e Silva, esas dos leyes además de la reforma de la Constitución.

TAXISTAS EN HUELGA

Montevideo (Efe-UPI).—Hasta esta mañana, a las seis de la madrugada, y desde anoche, a las diez (locales) se ha mantenido paralizado el servicio de taxis en Montevideo.

Los propietarios de los vehículos vienen realizando estas huelgas desde el sábado último, en señal de protesta por el hecho de que el Ayuntamiento no haya autorizado un aumento en la "bajada de bandera", de cinco pesos por viaje.

Los taxistas piden un aumento hasta de diez pesos.

Perú va a donar a Méjico una gran estatua de San Martín de Porres

Lima (Efe). — Una grande y artística imagen del Santo peruano, Martín de Porres, será donada por un grupo de devotos peruanos a la Catedral de Méjico. Es la misma que, según se dijo, será colocada junto a la imagen de la Virgen de Guadalupe, que se encuentra en el interior del principal templo mejicano.

La imagen antes de ser llevada a ese país, será bendecida por el Cardenal arzobispo de Lima, quien la confiará luego a la Asociación de hermanos internacionales, agrupación que hará entrega del Santo a las jerarquías de la Iglesia católicos de Méjico.

Antes de desplazarte de tu residencia habitual, debes solicitar de los servicios médicos del Montepío nacional del Servicio Doméstico el «volante de asistencia sanitaria», para tener derecho a ella, por si lo necesitas, en la localidad a donde te traslades.

M.E.C.D. 2017

Vida Religiosa

SANTORAL

SANTOS DE HOY:

Ss. Juan ap., evg.;Máximo, ob.; Teodoro, Teódoro, Teófenes, mrs.; Nicerata, vg.

Misa de segunda clase y color blanco de San Juan, segunda oración de la conmemoración de la infraoctava de Navidad.

SANTOS DE MAÑANA:

Los Santos Inocentes. Santos Eutiquio, pb. Domiciano. dc., Teófila, vg., Víctor. Rogaciano, Cesáreo, mrs., Antonio, mj.

Misa de segunda clase y color rojo de los Santos Inocentes segunda oración de la conmemoración de la Infraoctava de Navidad.

CULTOS

SANTIAGO (Catedral). — Cultos mensuales en honor de la Virgen Santísima de la Medalla Milagrosa.

Mañana, a las 8,30 misa de comunión; por la tarde, a las 6,45, rosario, ejercicio del mes, exposición del Santísimo, adoración, bendición y reserva, terminando con la Salve cantada.

JUEVES EUCARISTICOS

Esta Archicofradía celebrará un triduo solemne los días 27, 28 y 29 en la parroquia de San Lorenzo el Real, a las ocho de la tarde.

Habrá misa vespertina y sermón que predicará el Rvdo Padre Valentín de la Cruz, C. D.

El día 29, último jueves del año, se hará la renovación de fidelidad a la bandera de los Jueves Eucarísticos.

¿Recuerda la Bolera?
PRONTO
OSLO 21

Retiro espiritual

Las mujeres de Acción Católica celebrarán hoy, martes, a las cuatro y media, un retiro espiritual, en el Internado Teresiano.

Será dirigido por D. Nazario López Revilla.

Reyes
Platería
BANDEJAS ★ PANERAS
CANDELABROS
GADEMA
Santander, 9 ★ Paloma, 41.

Concurso de Belenes

Variación de horario para las visitas al «Belén viviente»

Se ruega encarecidamente a los Centros, parroquias y entidades colaboradores, que entreguen las listas de los concursantes urgentemente, para empezar la visita de los jurados a partir del día 28.

CAMBIO DE HORARIOS

Debido al interés despertado en la ciudad y a la gran afluencia y expectación suscitados por la contemplación del "Belén viviente", la comisión organizadora varía los horarios iniciales de la siguiente manera: días laborables, a las ocho de la tarde. Los sábados, de siete a nueve. Y los días festivos de once y media de la mañana a dos de la tarde y, posteriormente, de siete a nueve.

Dos tendencias se vislumbran en la redacción de la nueva Ley Sindical

Es abierto de nuevo al tráfico el aeropuerto de Malaga

Extraordinario crecimiento demográfico de Baracaldo

Madrid (Cifra). — Dos tendencias, que deberán ser armonizadas, se vislumbran en la confección de la nueva Ley sindical, cuya redacción aún no ha sido iniciada, aunque se trabaja en ella a nivel técnico, se informa hoy en fuente competente.

Ahora se procede a conocer y a casar estas dos tendencias, puesto que lo que se pretende es una Ley de bases, cuyos principios —al igual que los de la Ley Orgánica del Estado— puedan servir para un posterior desarrollo, según lo demanden las circunstancias del momento. Se quiere que la Ley sea muy flexible.

Por otro lado, esta Ley deberá ensamblarse con las Leyes de Elecciones, Orgánica del Consejo Nacional, Cortes y representación familiar.

Aun no hay nada definitivo en la redacción de la Ley sindical, aunque sí se sabe que será una Ley de bases que conjugará las dos tendencias.

DELIBERACIONES DE CONVENIOS

Madrid (Cifra). — Doscientos sesenta y seis representantes sindicales se han incorporado a la negociación de nuevas condiciones de trabajo en el pasado mes de Noviembre, al constituirse 35 comisiones deliberadoras de Convenios colectivos sindicales, según informa la revista "La voz social", que agrega que de ellas ocho negocian el primer convenio y las restantes 27 pretenden revisar convenios colectivos anteriores.

AUMENTO DE POBLACION

Bilbao (Cifra). — Baracaldo es quizá del Norte de España una de las localidades que más ha visto aumentada su población en el curso de los últimos veinticinco años, en los que ha pasado de menos de 40.000 personas a bastante más de 100.000.

Según el último censo, la localidad fabril cuenta con una población de derecho de 103.439 habitantes.

MADERA RUSA PARA ESPAÑA

Bilbao (Cifra). — Mañana empezará a efectuarse del buque finlandés "Jytto Paulin" surto en la dársena de Galdames, en Portugalete el desembarque de un cargamento de madera que, procedente de Rusia ha sido adquirida por varios industriales españoles. El cargamento ha sido tomado por el barco finés en el puerto ruso de Arkangel y lo forman 2.500 "standards" es decir, alrededor de seis mil toneladas.

La madera rusa constituye el cuarto cargamento de este tipo que se hace en España desde hace varios años. Su calidad, según los técnicos, es muy similar a la que procede de Suecia y en su mayor parte será destinada a la industria de la construcción.

EL MINISTRO DE INDUSTRIA Y COMERCIO ITALIANO, EN ESPAÑA

Madrid (Cifra). — Procedente de Roma, llegó en avión a primera hora de esta tarde el ministro de Industria y Comercio italiano, don Giulio Andreotti acompañado de su esposa e integrando un grupo de 23 personas que vienen a España en viaje de carácter totalmente privado.

PLAN DE VIVIENDAS EN ZARAGOZA

Zaragoza (Cifra).—Con el fin de construir 1.534 viviendas de tipo social, en el plazo de dos años, ha sido adquirido por la Cooperativa sindical de la Vivienda el polígono residencial denominado "Balsa de Ebro viejo", en el barrio del Arrabal de esta capital, por la cantidad de 60 millones de pesetas.

Este polígono fue totalmente urbanizado por el Ministerio de la Vivienda hace tres años y en él además de las viviendas citadas se construirán dos guarderías infantiles, un centro parroquial, otro sindical, un gran garaje y varias instalaciones deportivas. El total de estas obras costará unos 700 millones de pesetas.

EL AEROPUERTO DE MALAGA ABIERTO AL TRAFICO

Málaga (Cifra). El aeropuerto de Málaga, ha sido abierto esta tarde al tráfico para toda clase de aviones con las obras de ampliación y reforma, que se iniciaron en Abril del pasado año.

La pista de aterrizaje tiene una longitud de 3.200 metros con sus bandas de seguridad y zona de rodaje que han sido ampliadas.

La terminación de la pista de aterrizaje ha causado general satisfacción en la Costa del Sol, y especialmente en los medios turísticos ya que supone, no solo la normalización de todos los servicios sino la posibilidad de ampliar los transportes sea cual sea su potencia. Para mediados de Enero, se anuncian ya vuelos "charter" directos Nueva York-Málaga, en aviones "Boeing 707" de la Panamerican.

CALDEREROS
Y
SOLDADORES
preferible con experiencia en acero inoxidable o en trabajos con chapa fina, se necesitan en INOXA, S. A. Escribir al Apartado 248. Burgos. (Registro Oficina Colocación número 1.599).

«EL RENDIMIENTO VISUAL, FACTOR IMPORTANTE»

Por Ricardo Puente Martinez

LA escuela prepara para la vida y en el día de la "Higiene Ocular" que conmemoramos en este nebuloso mes de Diciembre los docentes recibimos un nuevo mensaje para nuestra labor, que nos invita a todos y cada uno de nosotros a la meditación en el cotidiano quehacer escolar, estudiando los medios para resolver la problemática del rendimiento de trabajo en el desarrollo del programa de las disciplinas escolares a lo largo del curso, que empezamos hace ya tres meses con un plan de renovación pletórico de esperanza en el esfuerzo que realiza el Magistrio Nacional.

LA VISION EN EL NIÑO COMO FUNDAMENTAL EN SU LABOR

Para nadie es un secreto que la actividad intelectual, aunque independiente, está condicionada por el funcionamiento de los sentidos, como sus mejores auxiliares en la formación integral del hombre y del niño; afirmación rotunda y clara de psicólogos y pedagogos, observando que el sentido de la vista, como ventanas del alma, es el sentido corporal más importante del hombre y la función visual; es la base fundamental de todos y cada uno de los quehaceres escolares.

Para muchos, la labor de la escuela no ofrece dificultad alguna, para lo cual todo el mundo se considera apto; a pesar de ser de las que más solicitud y habilidad requieren, para evitar resabios y vicios adquiridos por el niño difíciles de extirpar acostumbrados por el hábito del pasado, que en muchas ocasiones nadie se ha preocupado de evitar. La vista es el más delicado de todos los sentidos y al que por consiguiente de padres y maestros se exige y obliga una mayor atención.

No se comprende la desidia de no pocas familias en muchas circunstancias, en el cuidado de los órganos de los sentidos que, como la visión, constantemente funcionan en la vida del hombre y olvidan, que si en los primeros años el niño adquiere por buena costumbre un hábito del verdadero concepto de la forma y apariencia de las cosas que le rodean, podrá luego observar con provecho todo lo que se le presente a la vista en el futuro, fundamento educacional y base para triunfar en la vida; exponente claro y definitivo en el quehacer escolar primero, que asegura para el porvenir su desenvolvimiento en todas las profesiones, oficio, ocupaciones y circunstancias de la vida.

No olvidemos nunca que la lectura y escritura son conocimientos instrumentales o mejor, medios auxiliares de la instrucción, que sirven para adquirir los demás conocimientos, de gran utilidad y trascendencia como factores fundamentales en la interpretación de transmisión del pensamiento; como finalidad esencial de la labor escolar en el cultivo de la inteligencia en el presente y futuro de una formación integral y verdadera personalidad del hombre del mañana. Lectura y escritura, los dos grandes pilares que son base y cimiento del edificio cultural, asentados y fortalecidos generalmente en la incomprendida y constante labor de la escuela nacional.

RELACION DE LA AGUDEZA VISUAL DEL NIÑO CON SU RENDIMIENTO ESCOLAR

En el presente toda valoración en la tarea educativa se aspira a buscar en sus resultados una comprobación matemática, problema de no fácil solución, si tenemos en cuenta la diversidad de factores que influyen en su producción; en el que se destaca como factor importantísimo del sentido de la vista. En él distinguiremos principalmente: a) El factor percepción o reconocimiento de los caracteres o signos que representan las ideas y palabras. b) El factor comprensión de la idea representada. c) Vocabulario: significado y pronunciación de palabras o frases. d) Interpretación de lo leído de acuerdo con el lenguaje sencillo que proporciona la lengua materna, de él recibe las primeras ideas y nutre su inteligencia en armonía con su naturaleza. e) Exposición gráfica de los conocimientos adquiridos. Estos factores constituyen la base y finalidad de un programa simultáneo de lectura y escritura y cálculo y estimulando al niño en amigable conversación a que exponga por escrito y diga lo que sabe en su propio lenguaje. Lenta y gradualmente nos esforzamos en conseguir del niño la actitud lectora y gráfica, con el cultivo de hábitos que estimulen a perfeccionarla introduciendo palabras nuevas que con su interpretación estimulan la velocidad lectora contando para ello con el desarrollo de la percepción visual, determinan un posible rendimiento en la labor escolar.

LA OBSERVACION EN LA LABOR DE ALUMNOS NOS PREVIENE PODER EVITAR EN LO POSIBLE LOS INCONVENIENTES DE LOS DEFECTOS DE LA VISION

No es para los docente en secreto que una determinada y continuada observación de posturas, produce la correcta habituación de sus alumnos en el quehacer escolar está condicionada a la actuación personal del niño de suyo compleja con su interés o apatía personal y al acondicionamiento ambiental de luz, ventilación, mobiliario, libros, son factores importantísimos para la obtención del rendimiento en el trabajo. Otras veces se le presentan al niño dificultades de orden psíquico de tendencias heredadas (balvuancia tartamudez) o efectos nerviosos que el docente no sabe a qué atribuir, por esto decía muy acertadamente el insigne burgalés P. Manjón: que el oficio de educador no se ejerce a conciencia sin el conocimiento de la familia de los niños; ya que el índice de las virtudes o defectos hereditarios es siempre mayor que el de los adquiridos en los primeros años de la vida, lo que hemos comprobado muchas veces en nuestra vida profesional; que denuncian la postura del niño en los ejercicios de escritura y dibujo, etc., relacionados con la visión: Aproximación excesiva de la vista al libro, enrojecimiento de la vista, lagrimeo, frotamiento contínuo de los ojos, pestañeo excesivo, frecuentes cambios de línea en lectura o copia de trabajos, apreciación de detalles en el dibujo o trabajos manuales, que pueden paliarse en parte en la organización de las clases. Otra característica es el empleo de libros y cuadernos que con la vigencia de los nuevos cuestionarios nos está llegando una renovación que facilitan la tarea educativa y en el precio estén al alcance de los alumnos y de la escuela nacional. Este es el mensaje que la "Cruzada de Protección Ocular" transmite todos los años en la necesidad de difundir el cuidado de la vista a los docentes; que con su colaboración tienden a perfeccionar el sentido de la visión de sus discípulos educándola como el mejor elemento en el desarrollo de las facultades del alma, sea verdaderamente eficaz y fecundo con el lema "Dos ojos para toda la vida" que Dios nos conserve por intercesión de la ínclita y gloriosa Santa Lucía como ventanas del alma en la visión del espíritu.

¿Recuerda la Bolera?
PRONTO
OSLO 21

El conde de Fenosa gravísimo

La Coruña (Cifra).—Se teme un fatal desenlace en el estado de salud de don Pedro Barrie de la Maza, conde de Fenosa, hasta el punto de que los médicos que le asisten, a mediodía de hoy habían perdido ya la confianza en salvarle.

Después de unos días en que parecía que la naturaleza del enfermo respondía al tratamiento médico a que era sometido, ayer, a las dos y media de la tarde, tuvo una nueva recaída, pasando al estado de suma gravedad en que permanece a las doce horas de hoy.

LE HAN SIDO ADMINISTRADOS LOS SANTOS SACRAMENTOS

La Coruña (Cifra).— En las últimas horas de la mañana de hoy le han sido administrados los Santos Sacramentos por el jesuíta Padre Díaz de Rábago.

Por la salud del Conde de Fenosa se interesan de toda España, y en su domicilio se reciben innumerables cartas y llamadas telefónicas preocupándose por su estado.

Dada la gran vitalidad de don Pedro Barrie de la Maza se mantiene aún una ligera esperanza de que pueda pasar esta última recaída.

Lea DIARIO DE BURGOS

SUCESOS

Madrid (Cifra). — Varias personas han resultado muertas y otras gravemente heridas en diferentes accidentes ocurridos en distintos puntos de España, en el curso de las última horas.

En Madrid sufrió quemaduras gravísimas el niño Matías Puente García de nueve años de edad, domiciliado en la calle de Francisco Laguna, 13. Se encontraba jugando en el puente de Los Tres Ojos cuando sufrió una descarga eléctrica.

Barcelona. En su domicilio de la riera de San Miguel, número 9, fueron hallados, esta tarde, Antonio Marimón Villa, de 70 años, muerto y Rosa Cunil Castellón en grave estado.

También en Barcelona Angel Toto Momblat, de 47 años falleció a consecuencia de las lesiones sufridas al caer por las escaleras de su casa.

Murcia. Pereció ahogado, al caer a una acequia el niño de tres años, José Gálvez Alonso.

Pamplona. Segundo Amatriain López de 40 años, resultó muerto al chocar la moto que conducía contra el petril de un puente.

Talavera de la Reina (Toledo). Falleció Pedro Lariño Ferrero, al volcar el camión en que viajaba en el kilómetro 13 de la carretera de Talavera a Casavieja.

Orense.—Ha resultado muerto a consecuencia de las gravísimas heridas sufridas en un accidente de circulación, Marcial Jesús Rodríguez Aboy, de 25 años, vecino de Vigo.

El Ferrol del Caudillo.—En la estación naval de La Graña, cuando los guardas jurados Manuel Rey Paz, de 52 años, y Laureano Crestar Golgar, de 59 casados, iban en un automóvil a entregar el aguinaldo al personal de obras civiles de la empresa nacional Bazán que trabaja en las obras de El Vispón, al cruzar la zona militar, el centinela allí de servicio les dio el alto. Se apeó Manuel y al pedirle el centinela el santo y seña y no contestar, disparó, hiriéndole gravemente.

Manuel fue trasladado urgentemente al Hospital de Marina, y dada la gravedad de su estado, conducido a su domicilio, donde falleció.

Tarrasa, Barcelona (Cifra).—El tren especial de los Ferrocarriles de Cataluña, que sale de esta ciudad a las 14,45 horas, en dirección a Barcelona, al cruzar el paso a nivel de la calle Gasómetro, de esta ciudad, arrolló al coche «Citróen» matrícula B-50.6442, conducido por su propietario don José Albert Roma, de 42 años, ebanista y vecino de Castellar del Vallés, el cual llevaba como pasajeros a don José Vilalta Casals, de 81 años, y a don Luis Albert Ballús, de 71, viudo, de Castellar del Vallés, don Santiago Andrés, de 20 años, soltero, productor textil, vecino de Castellár de Vallés y al joven de catorce años Benjamín Albert Jove, estudiante, hijo del conductor. Todos los ocupantes del turismo resultaron muertos.

El tren arrastró al vehículo unos doscientos metros.

Castellón de la Plana (Cifra). Nicolás Izquierdo Martínez, de 37 años de edad, natural de Alcalá de la Selva y que residía en Teruel, ha resultado muerto al ser atropellado por el turismo CS-38.009, conducido por Juan Granjel Soriano.

Oviedo (Cifra).—Ha resultado muerto el joven de quince años Francisco Ismael Catroces Pereira, al ser atropellado por un camión. El hecho ocurrió en el centro de Mieres. El camión, al parecer, subió a la acera al tomar una curva, derribó un árbol y alcanzó al joven.

NUMEROSOS ACCIDENTES DE TRAFICO EN LAS NAVIDADES

Londres (Efe).—Hasta ahora las fiestas navideñas han deparado en el balance de accidentes de tráfico en muchos países un elevado número de víctimas.

Durante el fin de semana en las carreteras francesas se registraron 37 muertos y 613 heridos; en Gran Bretaña, 117 muertos, con la particularidad de que muchos de los accidentes de circulación se deben al exceso de alcohol ingerido por los conductores y la lista de víctimas se extiende por otras naciones europeas.

En América latina también los accidentes de tráfico han causado muertos y heridos durante las Navidades, debido al intenso volumen de circulación. En Argentina asciende a 21 el número de muertos y a 35 el de heridos. Entre las víctimas figuran varios componentes de un ballet folklórico. La alta velocidad y la abundante ingestión de alimentos y bebidas fueron los factores que determinaron los trágicos sucesos en la mayoría de los casos.

Según estadísticas, en Venezuela esta Navidad ha sido la más trágica entre siniestros de tráfico y otros accidentes. Se llevan contados hasta ahora 20 muertos y 75 heridos. En una lucha campal en la que tomaron parte medio centenar de personas, tres quedaron sin vida.

FUGA DE OTROS CUATRO PRESIDIARIOS

Londres (Efe).—Cuatro presidiarios de la cárcel de Dartmoor se han escapado esta tarde, después de escalar uno de los muros traseros de la prisión.

El número de fugados de las cárceles británicas en los últimos días y que aún permanecen en libertad se eleva ahora a catorce.

Posteriormente se informa que dos presos de los escapados de las cárceles británicas en los últimos días, han sido nuevamente capturados y conducidos entre rejas.

BUSCAN A UN AVION

Bogotá (Efe). — Diversas patrullas continúan la búsqueda de una avión de la empresa «Avianca» desaparecido desde el sábado último con veintiocho personas a bordo.

VARIOS COMERCIOS PASTO DE LAS LLAMAS

San José de Costa Rica.—Varios centros comerciales de la capital costarricense fueron pasto de las llamas al provocarse un incendio hoy a las nueve de la mañana. El siniestro tuvo su origen, al parecer, en un cortocircuito. Las pérdidas materiales se elevan a más de dos millones de dólares No hubo que lamentar víctimas.

PERECE UNA FAMILIA CARBONIZADA

Williams (California) (Efe) Gernet Vann hermano de un juez de la localidad de Williams (California), se encontró ayer mañana con los cuerpos carbonizados de su hermano, de la esposa de éste y de los dos hijos del matrimonio. También estaba carbonizado el cadáver del padre de la señora Vann Carroll Hutshinson. Los otros dos hijos habían desaparecido y no se conocen todavía noticias de su paradero.

Garnett Vann ha manifestado que toda la familia pensaba permanecer en casa durante el día de Navidad.

El "sheriff" del Condado, ha solicitado de las autoridades de incendios del Estado que practiquen una detenida investigación sobre el hecho, ya que durante los últimos meses se han recibido varias falsas alarmas relativas a la casa de los Vann, situada a tres kilómetros de Williams, ciudad a 80 kilómetros al Noroeste de Sacramento.

Reyes
Relojería
RELOJES TODAS MARCAS
ENCENDEDORES
GADEMA
Santander, 9 ★ Paloma, 41.

Reyes
Joyería
PULSERAS
MEDALLAS
SORTIJAS
GADEMA
Santander, 9 ★ Paloma, 41.

La mayor catástrofe de la aviación mundial se produjo el sábado en Vietnam

Ciento veintinueve personas muertas (la mayoría niños) al chocar un avión de carga contra unas casas

Saigón (Efe). — Ciento veintinueve personas han resultado muertas y otras 42 heridas en el accidente ocurrido el sábado al estrellarse un avión de carga procedente del Japón que se dirigía al aeropuerto de Da Nang, contra un grupo de casas próximas a la base, según han revelado las autoridades militares.

El accidente se produjo a causa de la densa niebla, cuando el aparato se disponía a tomar tierra una vez finalizada la maniobra de aterrizaje.

Al estrellarse el aparato contra las casas se produjo un enorme incendio.

Este ha sido el peor desastre aéreo de la guerra en el Vietnam y el peor de su clase en la historia de la aviación.

La mayoría de las víctimas son niños.

OTRO ACCIDENTE DE AVIACION

Pasto, Colombia (Efe-UPI).—Un avión colombiano «DC-3», desaparecido desde las primeras horas del sábado con veinticinco personas a bordo parece que se ha estrellado contra las montañas, cerca de Popayan, a 376 kilómetros al Suroeste de Bogotá.

Las primeras noticias no mencionan la existencia de supervivientes.

Soldados, Policía y equipos de la Cruz Roja se dirigen urgentemente hacia el lugar del suceso.

DELINEANTES
Y
DELINEANTES PROYECTISTAS
preferible con experiencia en calderería y conocimientos de cálculo, se necesitan en INOXA, S. A. Escribir al Apartado 248. Burgos. (Registro Oficina Colocación número 1.600).

El gobernador civil se ausenta de la provincia

Queda al mando de ésta D. Pedro Carazo

Ausentándome de la provincia con esta fecha, queda al mando de la misma en el Gobierno Civil el Ilmo. Sr. Presidente de la Excma. Diputación provincial, don Pedro Carazo Carnicero, y en la Jefatura provincial del Movimiento, con igual carácter accidental, el subjefe provincial, don Ramiro Pérez Romero.

Lo que se hace público para general conocimiento.

Burgos, 26 de Diciembre de 1966.

El gobernador civil y jefe provincial del Movimiento, F/., **Eladio PERLADO CADAVIECO.**

Felicitación de Pascua del ministro de Información y Turismo

Hemos tenido el gusto de recibir la visita del delegado provincial de Información y Turismo, don Emilio Villalaín Rodero, quien, cumpliendo especial encargo del ministro de su Departamento, don Manuel Fraga Iribarne, acudió a nuestra Redacción para felicitar, en nombre de éste a todo el personal de DIARIO DE BURGOS, en las fiestas de Navidad.

Agradecemos la gentileza del señor Fraga Iribarne y de tan calificado como apreciado mensajero.

Marcharon a Madrid los procuradores en Cortes

Han emprendido viaje a Madrid los procuradores en Cortes que residen en la capital y provincia. Tomarán parte en la sesión plenaria que hoy, martes, celebrará dicha Cámara y las autoridades que ostentan cargo de procurador aprovecharán su estancia en la capital de La Nación para realizar diversas gestiones oficiales.

TOROS

LOS PRIMEROS "CARTELES" DEL AÑO 1967

Madrid (Cifra).— Las corridas proyectadas para las fiestas de la Magdalena, en Castellón, han experimentado variación en sus combinaciones primitivas, debido a las contratas de Ordóñez y Santiago Martín "El Viti".

Las tres corridas de toros quedan, por tanto, así:

Domingo 26 de Febrero: Litri, Ordóñez y Diego Puerta.

Lunes, 27: Viti, Palomo Linares y Pedrín Benjumea, que tomará la alternativa.

Domingo 5 de Marzo: Julio Aparicio, "Antoñete" y "El Cordobés".

También habrá una novillada en la que actuarán Fernando Tortosa, Fabra y un tercer novillero aún sin designar.

Por su parte, la empresa de la plaza de Toledo que regenta el señor González Vera, ha dado a conocer los carteles que prepara para sus dos primeras corridas de 1967, en dicha plaza, son éstos:

Día 19 de Marzo (Domingo de Ramos): Toros de don Alvaro Domecq, pada José Fuentes, José Manuel Inchausti "Tinín" y Pedrín Benjumea.

Día 25 de Mayo, festividad del Corpus Christi: Santiago Martín "Viti", "Tinín" y Pedrín Benjumea, con toros aún sin determinar

SEIS ESPADAS CONTRATADOS PARA LA FERIA DE SEVILLA

Madrid (Cifra).— El diestro Antonio Ordóñez ha sido contratado por el empresario señor Canorea para actuar en sus plazas y concretamente en la tradicional feria sevillana.

El espada Mondeño ha firmado diez corridas de las que tres serán en Sevilla y de éstas, dos en la feria de Abril, noticia ésta importante para los aficionados, ya que Ordóñez llevaba sin torear en el coso de la Real Maestranza seis años.

Las otras siete corridas se repartirán de esta forma: dos en Córdoba, otras dos en Puerto de Santa María y las tres restantes una en cada una de las plazas de Ciudad Real, Cáceres y Plasencia.

Con el compromiso de Ordóñez, son ya seis los espadas que están contratados en firme para actuar en la feria sevillana: "El Cordobés", "Litri", Diego Puerta Ordóñez, Fuentes y Ostos.

Posteriormente, el señor Canorea ha celebrado conversaciones aunque sin llegar a nada concreto, con otros apoderados y espadas, entre éstos con Pedrín Benjumea y con "El Pireo".

†

LA SEÑORA

Doña Ricarda Arnáiz Pérez

(VIUDA DE FLORENCIO SEDANO)

Descansó en la paz del Señor en el día de ayer, a los 94 años de edad, después de recibir los Santos Sacramentos y la Bendición de Su Santidad

(Q. E. P. D.)

Sus resignados hijos, doña Sabina, don Pablo (capitán de Aviación), don Florencio (funcionario del Juzgado Municipal), don José Luis (funcionario de la Magistratura del Trabajo) y don Carlos (funcionario del Cuerpo General de Policía); hijos políticos, don Salvador Ruiz (funcionario del Juzgado Municipal), doña María Iguacel, doña Esperanza Macías, doña Carmen Martín, doña Consuelo Sáez; nietos, biznietos; sobrinos, doña Luisa Sedano y don Juan Alemán (médico); demás sobrinos y primos

Suplican a sus amistades oraciones por el eterno descanso del alma de la finada, y la asistencia a las honras fúnebres y funeral que se celebrarán en la iglesia parroquial de SAN JULIAN OBISPO (enclavada en las casas de la Caja de Ahorros de la antigua Alhóndiga), HOY, MARTES, día 27, a las CUATRO, seguidamente la conducción del cadáver al cementerio de San José, actos piadosos por los que anticipan las gracias. Vivía: Casa Caja de Ahorros (antigua Alhóndiga), 2

Burgos, 27 de Diciembre de 1966

"La Humanidad".—Gran Funeraria

M.E.C.D. 2017

Anastasia, la siempre resucitada

Por Raymond LESTER

(Una exclusiva de CIFRA GRAFICA. Prohibida la reproducción)

Capítulo V y último

Los que la apoyan... y los que la combaten

★ El capitán de la escolta del Zar dijo: "esta mujer es la Gran Duquesa Anastasia"

★ La duquesa Bárbara de Mecklenburg: "es una farsante"

La cabaña era pequeña. Se perdía entre los altos riscos de la Selva Negra. A simple vista parecía la cabaña de un cabrero o de un leñador. Delante tenía un huerto, por el que deambulaban cuatro enormes mastines de apariencia feroz. Muchas personas pudieran creer que la casa estaba deshabitada si no fuese por la débil columna de humo que se escapaba todos los días de su chimenea. Allí vivía Ana Anderson. Y allí vive ahora en un pequeño chalecito, al lado de la cabaña que la albergó por espacio de tantos años. Allí espera un nuevo proceso. La gente no le deja **ser Anastasia.** Para algunos es un peligro que puede hacer fracasar una herencia. Para otros... ¿un estorbo político, quizá? Son muchos expatriados rusos que se acercan al pequeño chalet con la intención de besar sus manos. La corona rusa aun tiene fuerza.

Y, por otra parte, dos potencias la tienen en medio. Dos potencias aristocráticas. Unas la apoyan... mientras que las otras tratan de aniquilarla. Y entre estos personajes que han ayudado a Ana Anderson en estos largos años de lucha figuran los siguientes:

Erich Wöllenberg. — Periodista alemán. Fue corresponsal en Moscú de varios periódicos y revistas. Disfrutó de la amistad de relevantes personalidades políticas y diplomáticas de Moscú. Fue testigo de la retirada de los cadáveres de la familia imperial rusa. Declaró: —"No puedo estar en contra de Ana Anderson... aunque tampoco a favor. De todas formas y maneras Ana Anderson tiene muchos de los rasgos de la gran duquesa Anastasia".

Príncipe Federico Ernesto de Sajonia-Altenburg. — Tiene cincuenta y seis años y desde el primer momento fue uno de los más leales defensores de Anastasia.

Christian X de Dinamarca. — El y su tío, el Príncipe Waldemar de Dinamarca, trabajaron en pro de una aclaración de la verdadera personalidad de Ana Anderson. Christian X jamás habló públicamente de Ana Anderson y su trabajo fue silencioso. Sin embargo el Príncipe Waldemar ordenó unas investigaciones que, al parecer, se guardan en los Archivos de Estado, en Copenhague. Por el momento estos informes han estado al margen del proceso. Tanto Christian X de Dinamarca como el Príncipe Waldemar han fallecido. El primero en el año 1947 y el segundo ocho años antes.

Capitán de la escolta del Zar, Félix Dassel. — Caballero de la guardia personal del Zar y gran amigo, Félix Dassel manifestó después de haber visto a Ana Anderson: —"No hay duda. Esta mujer es la gran duquesa Anastasia Romanoff. La he visto muchas veces en palacio".

Serge Lifar. — El genial bailarín ruso Serge Lifar: —"Sí, no puedo equivocarme. Esa mujer, a la que llaman Ana Anderson, es la hija del Zar de las Rusias".

Princesa Xenia Romanoff. — La Princesa Xenia, prima de Anastasia, fue su inseparable compañera en los tiempos de niñez. Estaba en Nueva York cuando se enteró por la Prensa de que había aparecido una mujer que pretendía ser la gran duquesa Anastasia. La invitó a su casa y en sus declaraciones dejó bien claro que Ana Anderson era Anastasia.

Princesa Cecilia de Prusia. — De la rama de los Hoenzollern. Madre del actual jefe de la casa, S. A. Luis Felipe. Declaró: —"Ella es Anastasia".

Gran duque Andrés de Rusia. — La defensa que este noble ruso hizo de Ana Anderson considerándola hija legítima del Zar, motivó sus desavenencias con los miembros de su familia. El, empero, protegió a Ana Anderson con fuertes sumas de dinero y ayudó en las investigaciones que se realizaron para apoyarla.

Doctor Dudneff. — Médico soviético afincado en Berlín. La atendió en su enfermedad. Declaró que Anastasia tenía heridas en el cuerpo y en el cuero cabelludo. Las primeras producidas por los bayonetazos y las segundas por disparos. Dijo también que estando bajo los efectos de la fiebre había hablado en ruso. —"Creo que es ella".

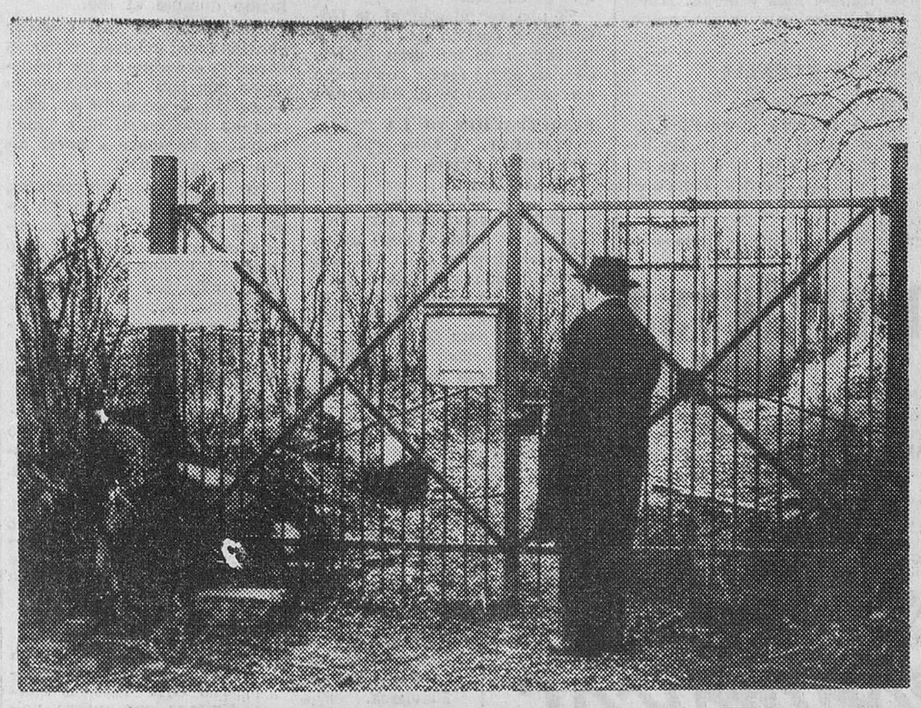

Aquí, en plena Selva Negra, vive Ana Anderson. — (Foto CIFRA)

Prof. Von Eyckotedt. — Científico que estudió los caracteres antropológicos de la supuesta Anastasia. —"La raíz antropológica de esta mujer pertenece a una Romanoff. No puedo equivocarme a este respecto".

Barón Von Kleist. — —"Ella es la gran duquesa".

Profesor O. Reche. — En un informe de 70 folios se mostró de acuerdo con su colega Von Eyckotedt.

Prof. Hans Rucker. — Ha estudiado concienzudamente la grafología de la escritura de Anastasia y Ana Anderson. Ambas son idénticas. Mas, hombre precavido, el profesor Rucker dice: —"Muchas veces esta igualdad en los trazos de una escritura, se debe a la similitud de la contextura psicológica del sujeto. Ello sería mucha casualidad pero... pudiera ocurrir. Los trazos de la escritura de Anastasia y Ana Anderson son idénticos, pero por los motivos anteriormente mencionados no podemos emitir un juicio definitivo".

Príncipe Cristóbal de Grecia. — Protegió a Anastasia y declaró públicamente que en más de una ocasión había oído decir a la gran duquesa Olga que Ana Anderson era idéntica a Anastasia.

Príncipe Gabriel de Sajonia.— Hijo del gran duque Constantino y de la Princesa Isabel de Sajonia-Altenburg. Gran amigo y protector de Ana Anderson.

Duque Jorge de Leuchtengerg. — Recogió a Ana Anderson en su casa durante una temporada. —"Estoy firmemente convencido de que es Anastasia".

Pero frente a estos aristócratas defensores de la regia personalidad de Anastasia, están los...

ENEMIGOS Y DETRACTORES :—:

Duquesa Bárbara de Mecklenburg. — Esta es la gran enemiga de Ana Anderson. En el año 1933 cuando Ana se enteró que su gran número de joyas que la Reina Victoria le había regalado a su sobrina la Zarina estaban en Alemania. La duquesa de Mecklenburg, como pariente más allegado, era la legítima heredera. Las reclamó pero fue entonces cuando una desconocida llamada Ana Anderson se presentó como "heredera legítima" de la corona rusa. Desde aquel instante hubo un gran odio entre las dos. La duquesa llamó a Ana Anderson "la gran farsante". Se enfrentó con su tío el Príncipe Federico Ernesto de Sajonia-Altenburg, leal defensor de la presunta Anastasia. Si se lograse demostrar con certeza que Ana Anderson no es Anastasia, la duquesa de Mecklenburg no sólo heredaría las joyas de la Zarina sino la fortuna de la condesa Brassova, tía de Anastasia. El dinero depositado en el Banco de Inglaterra por el Zar Nicolás II y más tarde retirado por el mismo no se sabe en qué lugar se halla.

Prof. Pierre Gilliard. — El profesor fracés Gilliard, que fue preceptor de dicho idioma en la Corte del Zar y que se salvó "in extremis" en compañía de su prometida, cuando iban a ser fusilados con la familia imperial rusa, declaró: "Ana Anderson... ¡no es Anastasia!" Y para apoyar aún más su afirmación escribió una obra titulada "La falsa Anastasia", en la que dice que Ana Anderson es una farsante. Y una de las pruebas para demostrarlo es la siguiente: —"Ana Anderson se destrozó la dentadura para parecerse más a Anastasia" (?).

Príncipe Vassil d'Anjou. — —"Ana Anderson es una vulgar usurpadora" (?).

Príncipe Luis de Hesse y de Rhein. — Pariente de la Zarina. Dice que Ana Anderson no es Anastasia, pero no presenta argumentos convincentes.

Princesa Victoria de Hesse.— No reconoció a Ana Anderson como a Anastasia.

Princesa Irene de Prusia. — Defendió a Ana Anderson como hija de los Zares diciendo que se parecía mucho a Anastasia. Más tarde, sin motivo aparente, se retractó de lo dicho.

Baronesa Buxhosvden. — Negó sin mucha convinción que Ana Anderson fuese Anastasia.

Gran duquesa Olga. — Hermana del asesinado Zar y, por tanto, tía de Anastasia. Visitó a Ana Anderson cuando ésta se hallaba en el hospital. La atendió amablemente. A la salida manifestó que no era Anastasia sino la campesina polaca Franciska Shankowska. Sin embargo parece ser que la recibió varias veces en su palacio. No hizo declaraciones en favor ni en contra. Murió en Cooksville, pequeña localidad canadiense, a la edad de 79 años. La enterraron sin que ayudase a desvelar el misterio. Ella, indudablemente, sabía algo. Lo ocultó.

La noticia más sorprendente la dio el juez presidente del Tribunal de Hamburgo, el cual dijo:

—Ana Anderson no es Anastasia, pero... ¡tampoco es Franciska Shankowski!

Todo sigue en el más absoluto misterio. Ahora en el nuevo proceso que se prepara se intenta aclarar de una vez para siempre el enigma. ¿Es Ana Anderson Anastasia? La historia, gran depuradora de las cosas, lo dirá. Nosotros, particularmente, creemos que ella es la verdadera Anastasia. Ninguna aventurera o farsante estaría cuarenta y siete años reclamando una cosa que no le pertenece. Ella sigue en su puesto. No ha tenido ni juventud ni vejez. Alucinada, no hace más que repetir: —"Yo soy Anastasia". Creemos firmemente en ello. Las pruebas presentadas por sus defensores son muy valiosas. Sin embargo la ley parece estar del lado del más poderoso. Y aquí, los más poderosos, son los enemigos de Anastasia.

VIAJANTE

Joven con permiso conducir, visitar peluquerías señora, precisa importante empresa del ramo. Escribir a núm. 4.990. Esta Administración.

Treinta y dos industrias constituyen el capítulo turronero de Jijona

★ Producen el 80 por ciento del turrón que se degusta en España

★ Más de seis millones de kilos se consumen en España y sólo Cuba ha pedido este año casi dos millones

★ ¿Fue Amílcar Barca el inventor del turrón?

Por Emilio CHIPONT
(De los Servicios Especiales de Efe)

Treinta y dos industrias del ramo constituyen el capítulo turronero de Jijona. Esta industria se abastece, trabaja y vende sin dificultades; ¡y turrón que hubiera!...

NO FALTA MATERIA PRIMA Y HAY CADA VEZ MEJORES ESPECIALISTAS :—: :—: :—:

La materia prima del turrón se llama almendra y este fruto seco abunda grandemente en la zona Costa Blanca. La Marina y montaña alicantina. Dicen las crónicas del antaño glorioso que fue Amílcar Barka el primer hombre que condimentó el turrón más primitivo, mezclando almendras con miel, entre piedras. Lope de Rueda, Lope de Vega, Cervantes, Quevedo, hacen del turrón un protagonista más de sus pasos de comedia.

No se halla excesivo el costo del turrón si se tienen cuenta las operaciones que hay que someter a la almendra para conseguir el más exquisito de todos los postres del Mundo.

La obtención de las materias primas no supone ni sacrificios ni misterios para los fabricantes. La almendra, la miel y el azúcar abundan en nuestra Patria. El primer producto abunda tanto por la zona alicantina que se da el insólito caso —este año como todos— de florecer los primeros almendros en los días navideños, cuando en otras zonas comienzan a hacerlo después de Marzo.

La mano de obra también es fácil de conseguirse. Todos los puestos están cubiertos al comenzar la temporada; aunque esto no quiere decir que se admita peonaje principalmente procedente de población inmigrante como Jaén, Cuenca, Guadalajara, Cáceres, Albacete, etc.

En la industria turronera jijonenca hay una inquietud muy grande: la maquinación masiva y las mejoras sociales aumentadas en quienes trabajan el postre mundialmente famoso.

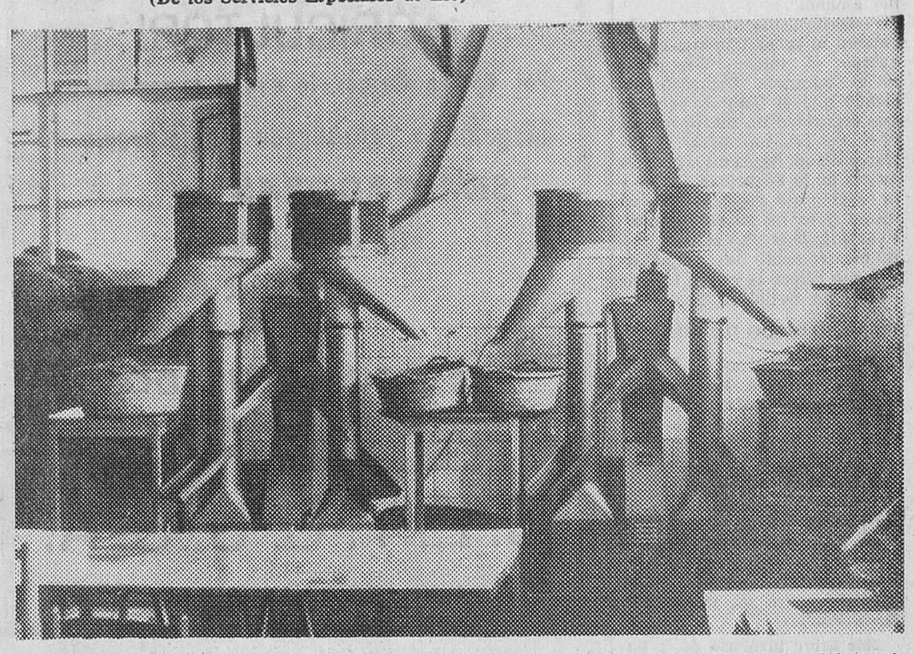

Las seleccionadoras de almendra constituyen importantes capítulos de la fabricación del turrón (Foto CIFRA)

JIJONA PRODUCE EL 80 POR CIENTO DE LA PRODUCCION TURRONERA ACTUAL :—: :—:

Jijona produce el ochenta por ciento del total de la producción española de la golosina.

En la actual campaña ha aumentado la exportación. A Cuba se han exportado casi dos millones de kilos de turrón. Puerto Rico, Estados Unidos de América del Norte y otros países americanos y europeos han comprado ingentes cantidades. El mercado interior va a consumir, sólo procedente de Jijona la «Dulcilandia española», más de seis millones de kilos.

Y no le demos vueltas: cada especialidad tiene su cuna o su escenario. No hay mazapán como el de Toledo; paellas como en Valencia y Alicante; melones como los de Villaconejos; uvas como las de Aledo y Mosetti, del Sureste; pan candeal como el de Castilla y el turrón no puede ser más que de Jijona, con tres siglos de adelanto sobre sus competidores. Y lo mismo hay que decirlo, el turrón —aunque haya en estos momentos más de tres centenares de clases— es sólo de dos clases, Jijona y Alicante, blando y duro como se les conoce en el argot gastronómico.

DOS PALABRAS EN TORNO A LA HISTORIA :—: :—: :—: :—:

Las tropas napoleónicas degustaron turrón durante los vaivenes de la guerra de la Independencia de 1808. Doña Isabel II, durante su segundo viaje a la ciudad de la luz y del buen clima —Alicante— se llevó a Madrid una serie del famoso «Alicante» que dio origen al actual Teclo, el más pedido por personalidades de todas las naciones. Los hijos de Jaqueline Kennedy han comido turrón alicantino en las Navidades de los años anteriores a éste. Harry S. Truman, el general Papagos de Grecia, el malogrado presidente Kennedy, el primer ministro inglés Churchill y otras relevantes personalidades en todos los órdenes de la vida tomaron de postre turrón en la cena de Nochebuena. Una actriz, Viviane Romance, francesa, que cubrió una época con Eduwige Feulliere, Janine Darcie, Micheline Presle, etc., del cine galo venía a España cada año por Diciembre para llevarse el turrón, exclusivamente... También Jean Cocteau, el genial poeta tan amigo de España y muerto cuando aún se esperaban gloriosos frutos de su creación, era un goloso empedernido. El turrón le entusiasmaba, como a Moiseiew el bailarín ruso que se cartea con sus amigos de Jijona, o Josefina Baker, o Ionesco.

La historia del turrón nace con los cartagineses y llega a su mayor esplendor en el actual siglo. La maquinización ha activado la producción, pero ¿es mejor el actual turrón fabricado en serie, a aquel otro de los obradores de fines del siglo XIX, con máquina de vapor, solidez a mano y otros pormenores? ¡Cualquiera sabe! Porque el turrón es el mismo y sólo nosotros hemos cambiado. El turrón de ayer y de hoy con los mismos ingredientes que el de antaño no puede ser distinto.

Lea DIARIO DE BURGOS

MAGNIFICO TELEVISOR AL MAN

Completamente nuevo. Legalmente importado, vendo, buen precio. Doña Berenguela, 6, 5.º D. — BURGOS.

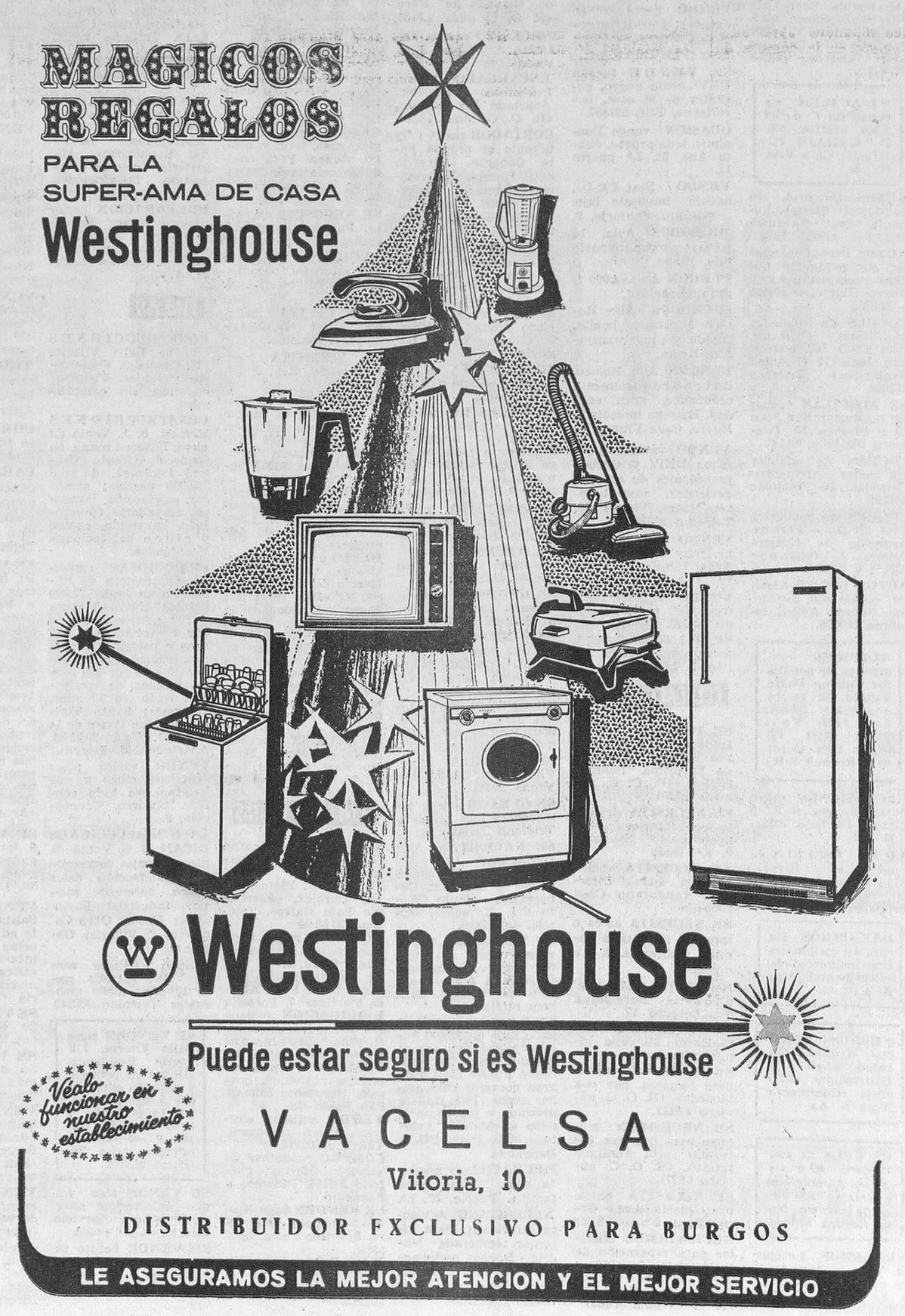

M.E.C.D. 2017

FINALIZA EL SEGUNDO CICLO DE LOS CURSOS DE DIVULGACION RURAL

Brillantes actos celebrados en Torresandino Olmedillo de Roa, Hacinas y Hontoria del Pinar

EN TORRESANDINO

Para participar en el acto celebrado en esta localidad se desplazaron a la misma. don Jesús Iturriaga Pérez, consejero provincial del Movimiento y don Angel de la Cámara Zamora, graduado social y profesor de la Escuela Sindical.

Intervino en primer lugar el señor Iturriaga, quien pronunció una magnífica y documentada charla sobre el tema: "La doctrina del Movimiento en la Ley Orgánica del Estado aprobada recientemente por el pueblo español".

Posteriormente hizo uso de la palabra el señor Cámara, quien abordó el tema: "Seguridad social agraria". Comenzó diciendo que el hombre necesita una seguridad de futuro que lo libre de preocupaciones e intranquilidad. Explicó los antecedentes de la Seguridad Social y la función que desempeña como medio para redistribuir equitativamente la renta nacional. Por último, comentó las perspectivas que ofrece la nueva Ley de Seguridad Social Agraria.

EN OLMEDILLO DE ROA

Para intervenir en el acto celebrado en esta localidad se desplazaron don Juan-José Camarero Arroyo, secretario de la Delegación provincial de Juventudes y don Floriano Sagredo Sagredo, funcionario técnico de la Cámara Oficial Sindical Agraria.

La primera intervención correspondió a cargo del señor Camarero, quien disertó sobre el tema: "Diálogo entre los precursores de la Paz".

Más tarde hizo uso de la palabra el señor Sagredo, quien pronunció una magnífica charla sobre "Agrupaciones cerealistas". Comentó ampliamente la Orden Ministerial de 20 de Julio de 1966 y la Circular número 408 del Servicio Nacional del Trigo. Por interés informativo de ltema tratado puede asegurarse que quedaron los oyentes sumamente complacidos.

EN HACINAS

El acto celebrado en esta localidad contó con la colaboración de don Floriano Ballesteros Caballero, funcionario de la Jefatura provincial del Movimiento y de don Joaquín Rabinal de Val, ingniero-jefe del Servicio provincial de Concentración Parcelaria y Ordenación Rural.

Abrió el acto el señor Ballesteros, que comentó "La Ley Orgánica del Estado y la participación popular", destacando la importancia de la mayor representatividad del pueblo español en los altos órganos de Gobierno. Para que esa mayor representación sea efectiva, es necesario adquirir conciencia de la responsabilidad, que en este aspecto, alcanza a cada uno de los españoles, para mantener la actual línea ascendente y de progreso en el futuro de España.

La charla técnica corrió a cargo del señor Rabinal, quien pronunció unas elocuentes palabras sobre "La Concentración Parcelaria como paso previo para la Ordenación Rural", tema que interesó vivamente a los oyentes.

EN HONTORIA DEL PINAR

A esta localidad se desplazaron desde la capital don José Pablo Arévalo García-Galán, licenciado en Derecho y secretario provincial del S. E. U., y don Vicente Sebastián García, ayudante de Montes del Patrimonio Forestal del Estado.

La primera intervención corrió a cargo del señor Arévalo, quien pronunció una amena charla sobre el tema: "Unidad y continuidad de nuestra experiencia de comunidad".

El señor Sebastián García, que hizo uso de la palabra posteriormente, abordó el tema "Pastizales". Habló de la creación y regeneración de ellos, de las condiciones necesarias para ejecución de los trabajos y características fundamentales. Se detuvo a considerar todo lo relacionado con la conservación de los mismos, especies herbáceas y mezclas, que conviene realizar según la clase de ganado que ha de pastar y las circunstancias del terreno. Finalmente habló del aprovechamiento racional de los pastos, de la selección y mejora de las razas ganaderas que han de beneficiarse de los pastizales.

En las cuatro localidades citadas concluyeron los actos participando los oyentes en los coloquios abiertos por los conferenciantes al finalizar sus intervenciones.

¡AGRICULTOR!
Por fin en Burgos, lo que el campo necesita
Maquinaria garantizada a bajo precio
SEMBRADORAS
RASTRILLOS
ARADOS
de todo tipo
TRACTORES USADOS
de todas las marcas con
CERTIFICADO DE PLENO RENDIMIENTO
B. E. Y. C. U. S. A.
San Francisco, letra G BURGOS

MIRANDA

Aguinaldo a los necesitados de la ciudad

El pasado viernes, a las siete de la tarde, en la cripta de la parroquia de San Nicolás, tuvo lugar un bonito y caritativo acto, organizado por el Secretariado Interparroquial de Caridad, con motivo de la entrega de bolsas con viandas a las familias humildes de la ciudad.

El acto comenzó con la actuación de un grupo de alumnas del Colegio de las Religiosas Hijas de San José, que interpretaron diversas danzas populares. A continuación la orquesta "Club" —que actuó desinteresadamente— interpretó magistralmente varios pasodobles, acompañando asimismo a su vocalista Mardones en varias canciones, actuaciones que fueron muy aplaudidas por los asistentes al acto.

Seguidamente el grupo de chicas del Colegio de San José parodiaron la galantería al través de los años, con unas secuencias muy simpáticas, terminando con la interpretación de un villancico gallego.

Cerró la sesión el Rvdo. párroco de Santa María, don Jesús Madrazo, que de forma brillante hizo una emotiva semblanza del significado de la fiesta, del mensaje que nos trajo Cristo hace mil novecientos sesenta y seis años, mensaje de paz y de redención, de pobreza y de humildad, de cariño y caridad. Palabras —las de don Jesús— muy apropiadas para el acto que se celebraba.

Terminó dando las gracias a los generosos donantes que han permitido poder dar esta ayuda a los necesitados y, también con mucha más razón al Secretariado Interparroquial de Caridad que han puesto en movimiento— una vez más— la edificante obra caritativa, pidiendo, recogiendo, ordenando y repartiendo estos presentes navideños, que harán felices en estos días navideños a más de doscientas familias mirandesas.

Después fueron repartidas las bolsas entre las familias necesitadas, con arreglo al número de familiares de cada una. Desde el turón hasta el aceite, de todo fueron suministradas, excepto de vinos y licores.

Una magnífica obra que todos los años se lleva a efecto, cada vez en mayor cuantía y con mayores gastos. Lo que quiere decir que cada año el Secretariado trabaja más y mejor. Nuestra felicitación para sus componentes.

NOTICIAS CORTAS

Tiempo excelente.

—El teléfono automático, no entró en servicio ayer. Lo hará, creemos a las cero horas del día de Los Santos Inocentes. Claro.

Para atender casa

señores, en finca próxima a Huesca capital, se precisan debidamente informadas, mujer que sepa cocina y otra cuerpo de casa. Buen trato y excelente remuneración. Personas interesadas dirigirse a don Mariano Madurga, — Castillo de Torres-Secas. — HUESCA.

ARANDA

Costumbres de Nochebuena

Entre las costumbres que suelen tener lugar el día de Nochebuena, unas de gran raigambre, otras de reciente creación, relativamente, existen las de felicitar las Pascuas, el personal de todos los servicios públicos, entre las antiguas, siendo de notar que el personal del servicio de limpieza ese día, hasta sube a los últimos pisos de las viviendas para entregar la tarjeta de felicitación al ama de casa. Los carteros, mezclan su tarjeta entre la correspondencia y así podíamos ir enumerando cada uno de los servicios.

Por el contrario se ha creado, hace pocos años, la costumbre de obsequiar a los guardias municipales de tráfico, con objetos propios del día y no falta algún vecino que sitúa en el sitio que durante horas ocupa el guardia algún cajón donde van depositando tanto los vecinos como los transeúntes e incluso los que circulan en vehículos por ese sitio, sus regalos propios del día que se celebra.

Es una vez al año, el de Nochebuena, cuando esto sucede y tratándose de tan gran festividad, en cierto modo, nos parece correcto, como se dice hoy día.

FELICITACION DE LA ALCALDIA A LOS FUNCIONARIOS MUNICIPALES

También, siguiendo otra costumbre, el sábado, poco antes de la terminación de la jornada, el alcalde don Luis Mateos Martín, reunió en su despacho de la Alcaldía a todos los funcionarios de oficinas para felicitarles las fiestas navideñas, dirigiéndoles breves palabras para exhortarles a que sigan cumpliendo con su obligación, diciéndoles que el Ayuntamiento, teniendo en cuenta la carestía de la vida, había acordado la subida de los sueldos en un 50 por 100 del sueldo base, respetando, sin embargo, el horario de trabajo en jornada intensiva sólo por la mañana.

Dijo también que el próximo año se presentarán trabajos urgentes para lo que será preciso trabajar más horas, esperando que todos correspondan a este esfuerzo del Ayuntamiento, colaborando en cuantos trabajos fueren necesarios, finalizando con la más cordial felicitación a todos los asistntes.

Los funcionarios, agradecieron las palabras del señor alcalde y a su vez felicitaron al señor alcalde y a los concejales presentes.

EL MERCADO DE NOCHEBUENA

Más propiamente conocido este mercado como de Navidad, el mercado del sábado, ha sido uno de los mayores que se celebran durante el año ,a lo que ha contribuído el hermoso sol que ha lucido durante el día.

Los precios se han cotizado elevados en general, como si fuese un desquite de los vendedores que han aprovechado la necesidad de comprar en estos días en que quien más, quien menos, acostumbra a hacer algún extraordinario.

Por su parte, los compradores, han cargado de lo lindo, sin tener en cuenta esa transitoria subida de precios que ha puesto algunos artículos por las nubes, pero, en fin, por ser una vez al año, como decimos en otra noticia de esta misma sección, puede pasar.

DEFUNCION

A la edad de 49 años, ha fallecido el que fue culto abogado y compañero de estudios nuestro, don Carlos Blay Quintana.

El amigo Carlos Blay, como era conocido, durante el tiempo que ejerció la abogacía, era de lo más competente, dotado de una visión de los asuntos que se le encomendaban, como pocos.

Lástima que en los años que precedieron a su muerte, no hubiese continuado en el ejercicio de la profesión en la que tan buen nombre dejó.

Un recuerdo imperecedero de los que le conocimos en su juventud y en sus buenos tiempos y una oración por el alma de don Carlos Blay Quintana, que descanse en la paz del Señor.

Salas de los Infantes

SEMANA DE LA JUVENTUD

En un ambiente de gran interés, se han celebrado unas jornadas de orientación y formación para la juventud organizadas por los sacerdotes de la parroquia.

Se iniciaron éstas el lunes 12, con la presentación de la semana por don Luis Camarero y con el tema «Dios tiene algo que decir a la juventud» expuesto por don Daniel Simón Rey.

El siguiente día, versaron las charlas sobre «El trabajo cara a los jóveness» y «Hacia una diversión verdadera» dirigidas por don Ramón Alonso y por jóvenes dirigentes de la J.O.C de Burgos, y el miércoles se celebró en el cine «Gran Casino» una sesión de cine-forum en la que se proyectó la película de J. A. Bardem «Calle Mayor», la cual fue comentada por don Eutimio Herrero.

El día 15, la señorita Esther de Juana expuso «La formación humana de la juventud base para su integración en la sociedad» y el Sr. Urbina «De cara al noviazgo», y el 16 don Aniceto Villanueva y don Manolo Arroyo conferenciaron, respectivamente, sobre «El joven en el seno de la familia» y «La parroquia centro de la vida religiosa de la juventud».

Por último, el sábado día 17 hizo la señorita Primi Palacios un balance de la «Semana» y don Daniel Pérez Mata habló sobre la continuación de la misma. Como muestra del interés que la semana y las charlas despertaron en el ánimo juvenil, al final de cada una de ellas se celebraron animados coloquios, exponiéndose los problemas y las inquietudes que animan a los jóvenes de Salas que en número muy considerable han asistido a todas las manifestaciones de estas jornadas dedicadas a ellos.

Enhorabuena por tan feliz idea y brillante realización a los organizadores de la misma, nuestros sacerdotes don Feliciano Arnáiz y don Laureano Oca, y a sus colaboradores.

CASA RECTORAL

Recientemente ha comenzado la construcción, en la confluencia de la calle de Santa Teresa con la Avenida de los Infantes de Lara, de la nueva casa rectoral. Por este motivo, nos hemos entrevistado con nuestro querido párroco, don Feliciano Arnaiz, quien amablemente nos ha dado algunos datos sobre la misma.

Se trata de un edificio que habrá de constar de seis plantas, en las que estarán distribuidos los servicios de la siguiente forma:

Primera planta: Capilla pública para cultos ordinarios; despacho parroquial; salas de espera y archivo.

Segunda: Biblioteca; salón de conferencias y sala de juegos.

Tercera y cuarta: cuatro viviendas susceptibles de convertirse en siete apartamentos para otros tantos sacerdotes y

Quinta y sexta: destinadas a residencia de estudiantes.

El proyecto de la obra, del que es autor el arquitecto don Manuel Sánchez, quien ha sabido aunar la belleza y armonía de líneas con la funcionalidad, alcanza un presupuesto de cerca de dos millones de pesetas para cuya subvención en parte, se cuenta con la generosidad de los feligreses.

Es ésta la primera experiencia en la diócesis de vida comunitaria entre los sacerdotes de una comarca y para su realización el reverendísimo prelado, doctor García de Sierra, ha prestado todo su apoyo.

Como finalidades más primordiales de esta nueva casa rectoral están la de facilitar el apostolado seglar, aparte residencia de estudiantes, y la de servir a una interrelación en la acción apostólica de la zona mediante la vida comunitaria de sus sacerdotes.

La representatividad en la construcción de esta casa rectoral se lleva a cabo a través de una junta parroquial.

L. ALONSO MARQUINA

ANUNCIOS Económicos

Estos anuncios se reciben en nuestra Administración (calle Vitoria, 13. Teléfono 207148) de NUEVE de la mañana a UNA Y MEDIA de la tarde y de CUATRO a OCHO MENOS CUARTO de la tarde, así como en todas las Agencias de Publicidad.
PRECIO: 10 pesetas hasta diez palabras. Cada palabra más, una peseta.

ALQUILERES

ALQUILO local céntrico Informes: Trinas, 3, tercero.

NECESITO piso alquilado, 5-6 habitaciones. Llamar teléfono 202784.

AUTOMOVILES Y ACCESORIOS

ALQUILER coches sin conductor Joyería Gadema Paloma 41. Teléfono 20 50 47

ALQUILER sin conductor nuevos Seat 1.500 850 600-D Simca 1.000 Garaje «Servi Auto» Sanjurjo 9 y Calzados Luis Teléfonos 203585. 207716.

ALQUILER sin conductor: Seat 1.500 SIMCA 600 D. GARAJE TURISMO Calle Vitoria 29

AUTOS Catedral, sin conductor: Simcas, Renault, Seat - Avenida Cid. 15. 209531. 206431

AUTOS Pereda Alquiler sin conductor Coches completamente nuevos Teléfonos 206555 y 203703.

COCHES sin conductor alquilamos Ondine Seat 600-D 850 nuevos. San Juan. 12 (Esquina Santander) Teléfono 202904

SE ALQUILAN coches sin conductor San Juan 19 y Pisones. 13 Teléfonos 203142 y 201147

COCHES de alquiler sin chofer «Arconada» Calzadas. 36. Teléfono 204795

COCHES sin conductor Seat 600-D. — Ferama Asunción de Nuestra Señora. 1. Teléfono 203364 y 208614

AUTO - SPORT Alquiler coches sin conductor. Nuevos Avisos. teléfono 200188.

ALQUILER automóviles sin conductor Talleres Pedro Vitoria 105 Teléfonos 206361 206854: Seat 1.500 Seat 600-D Seat 850 Simca 1.000 Gordini y Renault S-R

EXCURSIONES micro buses Europa. 6, 9, 18 plazas. Teléfono 208551 y 207172.

AUTO - ESCUELA de conductores «Rivar» Alquiler coches sin chofer Teléfonos 86, 56, 93. Briviesca

BARREIROS Recambios originales Distribuidor oficial «Continental Auto S. A.»

FRENOS eléctricos «Iruña» Garantía absoluta Distribuidor exclusivo: «Continental Auto S. A.»

ESCUELA de conductores «Guías» Clases d prácticas y teórica Toda clase de carneta Nudo Rasura 5. bajo

VENDEMOS furgoneta, buen estado, precio de chatarra. Avda. Cid, 6, 3.º, centro. Teléfono 208573.

VENDO camiones con trabajo fijo Informes: Bar Sur Teléf 205992.

VENDEMOS, cambiemos cualquier tipo motocicleta nueva usada, facilidades pago. Hermanos Fuenta San Pablo, 18

VENDEMOS facilidades pago Vespa entrada 1.000 ptas.; cuatro plazos de 500 ptas. M. V. entrada 2.000 ptas., cuatro plazos de 1.000 pesetas. Renn entrada 2.000 ptas., cinco plazos de 1.000 ptas. Lube entrada 500 ptas., cuatro plazos de 1.000 ptas. Hermanos Fuenta San Pablo. 18.

VENDO Seats 600-D. exentos, 1.400-B. impecables. Teléfono 298 Aranda de Duero.

SE VENDE furgón DKW como nuevo, garantía de la casa, baratísimo. Telf. 201837.

OCASION vendo Dauphine, toda prueba. Santa Ana, 31, 3.º puerta 12.

VENDO «Seat 600-D», exento impuesto lujo. Servi-Auto. Sanjurjo, 9.

MICROBUS Avia, 18 plazas extraordinario lujo. Ruera.

FURGON Avia - 4.000 L gran capacidad.

MICROBUS Alfa Romeo 9 plazas, bonito, rápido y muy manejable. Ruera.

FURGON Alfa Romeo, extraordinariamente económico, gran calidad. Entrega inmediata. Ruera. Calle Vitoria, 19

VENDO varias furgonetas DKW y Citroen procedentes de cambio, revisadas, muy baratas. Ruera. Vitoria, 19. Teléfono 203837.

VENDO coche Dauphine, muy buen estado. Angel Pinedo. Miranda, 12.

VENDO moto 125, buen uso, 4.000 ptas. Teléfono 204890.

SEAT 1.500 y Gordini, exento, vendo. San Julián, 3, 1.º.

COLOCACIONES

SE PRECISAN peones Informes: Construcciones Serrano. Obra Vía de Empalme. Teléfono 20 43 85. (R. O. C. número 1.520)

SE NECESITA sirvienta con informes pago buen sueldo Sanjurjo 9. 2.º izqda.

SE NECESITA chica para la cocina. Informes: Restaurante Casa Ricardo.

SE NECESITA chica o interina fija poca familia Miranda, 3, 3.º i. derecha.

NECESITO chica. Pescaderías Burgalesas. San Lorenzo 17.

SE NECESITA asistenta. Razón: Mercería Gómez. Mianda, 2.

SE NECESITA señora para limpieza. Bar «La Moneda». (R. O. C. número 1.611)

SE NECESITAN mujeres para limpieza. Informes. esta Administración. (R. O. C. número 1.627).

SE NECESITA chica. buen sueldo Avda Generalísimo Franco, 8, 3.º

NECESITAMOS oficiales para reparación de motocicletas, sueldo a convenir. Hermanos Fuente. San Pablo 18. (R. O. C. núm. 1.489).

PRECISAMOS conductores. Autobuses Barredo. Miranda de Ebro (R. O. C. núm 1.575)

NECESITO pastor. Victorino Arlanzón. Montuenga.

ENCARGADO albañil necesitamos. Escribir: Apartado 280. Burgos. (R. O. C. núm. 1.626)

CORTADOR sastre muy urgente se precisa para Canarias. Sueldo 8.000. Escribir experiencia referencias: Sastrería "Yeyo". Blanco, 13, Puerto La Cruz (Tenerife).

NECESITO mujer de 25 años en adelante para lavar y fregar en una casa con restaurante, ganando 2.800 ptas. al mes. Señas: Francisco Sáinz. Gallarza. 6. Teléfono 223883 Logroño.

SE NECESITA chica. Razón Aparicio y Ruiz. 7, 3.º, izqda.

SE NECESITA matrimonio para cuidar casa de campo, preferible zapatero o cosa análoga. Tratar Barriada Inmaculada letra E, número 4, 5.º, (Gamonal).

SE NECESITA chica fija, sueldo 1.600, poca familia. Teléfono 204769

SE NECESITA pastor Antoliano Benito, en Arroyo de Muñó.

SE NECESITA asistenta para matrimonio solo. San Pablo, 7, 2.º.

SE NECESITA asistenta, tres personas, mantenida. Razón: Valentín Jalón, núm. 6, 1.º, izquierda.

SE OFRECE matrimonio para portería. Razón: Rivalamora. 9. Fidel Cuesta.

SE NECESITA chica. Vitoria, 137, 5.º, 2.ª. Teléfono 203111.

SE OFRECE listero, almacenero con práctica. Teléfono 206239.

SE NECESITAN tres tractoristas, libres del servicio militar, condiciones a convenir. Cooperativa «Santo Cristo del Reveche». Gumiel de Hizán.

SE NECESITA pastor para guardar de 500 a 600 ovejas. Para tratar con la junta ganadera de Lodoso. Será bien retribuido.

INDEPENDICESE y gane más de 10.000 pesetas mensuales aprendiendo serigrafía, profesión nueva fácil y de gran porvenir para ambos sexos. Pida folleto gratuito y sin compromiso a «Matera» Apartado 8085. Dpto. BU-25. Barcelona.

MUCHACHA se necesita para Madrid, poca familia. Puebla, 37, 1.º.

NECESITASE sirvienta informada, para alternar temporada Madrid - Burgos, matrimonio solo, piso pequeño, nuevo. Buen sueldo. Teléfono 204452

REPRESENTANTE para tiendas y mayoristas motocicletas y automóviles, se precisa. Escribir: Apartado 735. Barcelona.

SE NECESITA pastor a zurrón. A tratar con Matías Arnáiz, en Quintanilla Vivar.

SE OFRECE nativa francesa, sabiendo inglés, ruso, latín y griego clásico. Para cualquier colocación. Alfareros, 9, 4.º, habitación 15.

SE NECESITA asistenta. Puebla, 36, 3.º, derecha.

NECESITO asistenta con informes, poca familia. Sombrerería, 9, segundo.

SE NECESITA muchacha. Vitoria, 19, 1.º, izquierda. Pensión.

SE NECESITA chica. Huerto del Rey, 8, 3.º, derecha.

SE NECESITA sirvienta para Madrid, mayor 20 años, con informes, muy buen sueldo. Dirigirse: Capitanía General. Teléfono 207937. Señora Pérez Soba.

SE OFRECE delineante, técnico en organización, métodos y tiempos. Informes esta Administración.

DESEO asistenta y muchacha para Madrid. Huerto del Rey, 17, 2.º

SE VENDE furgoneta Borgward, inmejorable estado. Garaje Franco. Carretera Madrid, 75.

ASISTENTA necesito, matrimonio solo. San Gil, 4, 3.º.

SE NECESITA chica, poca familia. Huerto del Rey, 20 entresuelo derecha.

SE NECESITA tornero, oficial de tercera. Electro Mart. General Mola, 25 (R. O. C., n.º)

COMPRAS Y VENTAS

POLLITOS de carne Granja Mirasol. Pisones, 7.

DURALEX. Platos, vasos Duralex, «Ferretería Laín Calvo». Teléfono 20 33 94

POLLITOS recién nacidos, puesta y carne. Santa Clara, 5.

SE VENDE bañera moderna Roca Plaza Alonso Martínez 7 Portería

LIQUIDACION bicicletas todos los tipos, niño-niña. Hermanos Fuente San Pablo. 18

VENDEMOS varias bicicletas niño-niña, ocasión. Hermanos Fuente. San Pablo 18.

VENDO guitarra eléctrica, nueva y barata. Teléfono 202770.

COMPRO máquinas de escribir. Ofertas: teléfono 205164. Pasamos a domicilio.

SE VENDEN 3.000 Kgs de remolacha forrajera. Severino Pérez. Iglesias.

VENDO magnetofón «Geloso», buenísimas condiciones. Teléfono 203113.

FRUTALES de todas clases, vende Francisco Gallo en sus viveros de Coverrubias y Burgos Martínez del Campo 6, 1.º. Teléfono 204947

ENSEÑANZAS

ACADEMIA J. O. Alonso Martínez 1 Teléfono 209345 Preuniversitario Aparejadores Reválidas Bachillerato Magisterio Idiomas y Comercio. Inscripciones 5-9

PREPARACION asignaturas cursos. Reválidas 4.º, 6.º, Magisterio, Oposiciones. Grupos reducidos. Santaa Clara, 57, A.

FINCAS

CONSTRUCCIONES «Bu-Bi» Calle Vitoria, 175, Gamonal. Venta pisos y lonjas. Visítenos en obra sin compromiso.

CONSTRUCCIONES Everest, S. A. Venta de pisos, llave en mano, en Capiscol (frente Central Lechera), desde 265.000 pesetas; ascensor, calefacción, lavadora, fregadora, empapelado, barnizado, cuatro y cinco habitaciones. Facilidades.

«MASEGOSA», empresa constructora de Bilbao. ¡Pisos desde 170.000 pesetas! Nuevos bloques a 800 metros catedral, 3 y 4 habitaciones más aseo y cocina. Rápida terminación. Forma pago: 50 a 75 por 100 hasta efectuar las escrituras; resto en 10 años. Informes: Santo Toribio, 13 (San Pedro de la Fuente). Telf. 20 93 33. Apartado 336. Burgos.

VENDO varios pisos céntricos, cinco y seis habitaciones todo confort. Cantero. Concepción, 2.

CONSTRUCCIONES DICAM S. L. Venta de pisos y lonjas comerciales Calefacción calor negro, ascensor zona polo industrial Facilidades Razón: Obra Carretera de Villimar. Gamonal

PISOS ascensor. vendo. 75.000 entrada. resto 10 años, 3.500 mensuales Teléfono 203543

SE VENDEN pisos calle Vitoria, 113 frente Residencia Militar de primera y segunda clase de 4 y 5 habitaciones. cuarto de baño y aseo servicio Razón y ventas en oficinas obras Teléfono 202374

SE VENDE piso amplio calefaccion, cuarto de baño y servicio Vitoria, 64, 3.º izqda.

SE VENDE bonito piso en Santa Agueda. Informes: calle Consulado núm. 3, 4.º, F. Tardes.

AUN puede llegar a tiempo de adquirir un piso nuevo en el centro de Burgos. Precio asequible. Construcciones Serantes. Fernán González, 34, venden pisos y lonjas algunos próximos terminación cuatro habitaciones, cocina y aseo completo. desde 210.000 Razón obra.

VENDO o arriendo pisos céntricos libres y habitados. San Pedro Cardeña, 56. Teléfono 207723. Julio Martínez.

VENDEMOS edificio industrial con dos plantas, piso amplio 1.200 m2. en total Razón: Telfs. 208957 y 205077 Nicolás de Vergara, 1 y 3.

VENDEMOS pisos céntricos. varios precios. Pisos conjuntos, 220 m2. 250 m2. Ofertas e informes: Teléfono 200189.

TERRENO edificable necesito a cambio de lonjas o pisos. Escribir: Apartado 1.011. Bilbao.

POR traslado vendo piso junto La Salle Delicias 6, habitación 15.

PARA depósito de mercancías o negocio dispongo de amplio local con teléfono, aportación personal y capital. Teléfono 204465.

SE VENDE bonito chalet libre a 40 kilómetros de Burgos cercano a Villadiego. Se compone de hall, comedor, salón, tres amplios dormitorios, cuarto de baño - W.C. de servicio, calefacción, gallinero y carbonera - leñera independientes, mucho terreno, todo ello cercado, agua propia, árboles frutales, propio para veraneo o descanso. Autobús de línea. Precio interesante. Trato directo con el propietario. Razón: Paloma, 12. «Arte». Burgos.

SE VENDE buen piso, 6 habitaciones, facilidades. Alonso de Cartagena, 3, 2.º y Avda. Cid 53, 1.º.

VENDO solar en calle Santa Cruz, totalmente edificable, a 3.500 pesetas m2. Abstenerse intermediarios. Interesados escriban esta Administración, referencia «Solar».

SE VENDE parcela 14×30 Carretera de Arcos, 18.

SE VENDE piso soleado, cuatro habitaciones más servicios. Calle Briviesca, 22, habitación 16

VENDO piso llave en mano, 5 hermosas habitaciones y servicios. Santo Toribio, núm. 5 (San Pedro de la Fuente).

VENDO local 28 m2, exento. Vitoria, 64, 4.º, derecha.

¡INTERESANTE! Vendo planta comercial diáfana, zona revalorización, precio ocasión, desde 400 a 1500 m2. Informes, Telf. 209350.

GANADOS Y AVES

VENDO par de machos. Ambrosio Soto. Los Balbases.

SE VENDEN 80 ovejas preñadas. Razón: Silvino Ruiz. Santa Inés, 3. Briviesca.

SE VENDEN 3 novillas abocadas a parir. Tratar con la Cooperativa Agrícola de Los Balbases.

VENDO vaca holandesa, abocada a parir, buen rendimiento, y mula de 4 años. José L. Rilova. Sasamón.

SE VENDE un par de mulas de cinco años, 4 dedos, a toda prueba, o se cambian por otras más pequeñas. Para tratar con Fernando Porres, en Villaldemiro.

VENDO dos vacas de trabajo, 70 ovejas primales o la mitad. Teléfono Central Hontomín. Víctor Gómez.

VENDO 20 oveejas em-

VENDO 20 ovejas emsegunderas. Verlas y tratar: Saturnino Cantero, en Los Ausines.

VENDO 5 vacas recién paridas, segundo parto, abundante leche y dos de primero. Macario Bastián. Pedrosa del Príncipe.

HUESPEDES

DOY pensión completa o dormir. Santa Ana, 31, 3.º, hab. 12.

DOY pensión completa y cama, 58 pesetas. Puebla, 2, 3.º.

CEDO dos camas, dormir o desayuno y cena. Tinte, 17, 4.º.

PENSION completa o dormir solo. Santa Ana, 31, 3.º, habitación 12.

CEDO una o dos habitaciones amuebladas, derecho a cocina. San Francisco, 78, 4.º, izquierda.

SE ALQUILA habitación amueblada con derecho a cocina, a matrimonio sin hijos, o dos señoritas. San Francisco, 78.

MUEBLES

SE VENDE magnífico comedor, piano antiguo media cola y varios muebles Teléfono 203658.

MESA despacho y mesa máquina escribir, se venden. Plaza Alonso Martínez, 7. Portería.

SE VENDE armario nogal. Razón, Laín Calvo, 31, 2.º. Cebrián.

GRAN ocasión vendo sillería isabelina de caoba. Tapicería Miguel: Aparicio y Ruiz, 6.

PERDIDAS

PERDIDA documentación y carnet de conducir. Se gratificará en Corralejo de Valdelucio. Patricio Gutiérrez.

PERDIDA reloj pulsera señora, marca Certina. Gratificarán entrega: calle Segovia, 8, 1.º, centro.

HALLAZGO patines Paseo Isla. Razón: Delgado. Alhóndiga, 2, 3.º.

HALLAZGO perro policía. Razón: Teléfono 201611.

HALLAZGO reloj caballero, Paseo Espolón. Devolverán S. Pedro y San Felices, 7.º D.

PERDIDA pulsera oro con colgante. Gratificarán en Confitería De Miguel. Sombrerería, 7.

TELEVISORES

«TELEVISORES 19» último modelo extraplano UHF licencia americana, con antena, voltímetro y mesa, todo 16.900 pesetas. Diez días prueba sin compromiso. Ventas a plazos. Garantía absoluto seis meses. «Comercial Velo Moto». Calera, 19.

TRASPASOS

TRASPASO barato local de ultramarinos muy amplio, por no poder atender, con o sin existencias. Razón: teléfono 200764.

SE CEDE negocio de bar. Informes: Avenida Reyes Católicos, 27. Teléfono 206103.

SE TRASPASA local 300 m2. en San Francisco. letra A, bien situado, propio cualquier negocio Razón: teléfonos 208957 y 205077. Nicolás de Vergara, 1 y 3

TRASPASO local. 60 m2., zona comercial. Juan XXIII Informes: Teléfono 200189

TRASPASO tienda pescadería, carnicería o venta de pan. San Gil, 5, 3.º, izqda.

TRASPASO bar en Gamonal. Informes: Teléfono 208595.

VARIOS

REPARACION y venta relojes garantizados Relojería Vélez. Laín Calvo 19.

PARA Reyes con motivo de fiestas grandes descuentos en secadores pelo. Radiolandia. Cardenal Segura, 9.

PARA Reyes con motivo de fiestas grandes descuentos en tocadiscos. Radiolandia. Cardenal Segura, 9.

PARA Reyes con motivo de fiestas grandes descuentos en lavadoras superautomáticas Radiolandia. Cardenal Segura, 9.

PARA Reyes, con motivo de fiestas, grandes descuentos en afeitadoras. Radiolandia. Cardenal Segura, 9.

NECESITO 600.000 pesetas. Pago interés elevado con garantía. Informes: esta Administración.

OFFSET

y toda clase de trabajos tipográficos, en TALLERES GRAFICOS «Diario de Burgos». Vitoria, 13. Tl. 202852

IMPRESOS comerciales, cartas timbradas, tarjetas de visita invitaciones prospectos de propaganda, etc TALLERES GRAFICOS «Diario de Burgos» Calle Vitoria 13 Tl 202852

FOTOGRABADOS Confección rápida TALLERES GRAFICOS «Diario de Burgos» Precios ventajosos. Calle Vitoria 13 Teléfono 20 22 52.

SEAT 1400 B
ESPECIAL
en muy buen estado
SE VENDE
Informes:
Héroes del Alcázar, 4
(Portería)

Un regalo
UTIL, PRACTICO
una máquina de escribir
Olympia
la máquina perfecta
Distribuidor exclusivo:
De la VEGA
Madrid, 2. BURGOS

OFICIALES
Ajustadores — Fresadores
Taladradores — Mandrinadores
Afiladores y Controladores
Se presisan en ISSA
Zona industrial de Gamonal
Teléfonos: 206667 — 203971
(R. O. C. n.º 1.628)

M.E.C.D. 2017

UNO MAS, Y MAS POTENTE

AHORA EL NUEVO TRACTOR

EBRO 160

Potencia de inscripción: 57 c. v. Potencia efectiva: 61 c. v.

Este nuevo tractor EBRO será presentado al público el día 3 de Enero de 1967 en los locales de su concesionario

Ignacio Palacios, S.A.

I.P.S.A.C.I.M. M.R.

BURGOS
Exposiciones: Merced, 5
Talleres: Hospital Militar, s. n.

MIRANDA DE EBRO
Exposición: Vitoria, 24
Talleres: Colón, 11

ARANDA DE DUERO
Exposición: Plaza 7 de Agosto, 5. Talleres: Carlos Miralles (Ctra. Madrid-Aranda)

MEDINA DE POMAR
Avenida de Bilbao, 2
Talleres: Carretera Miranda, s. n.

SANTANDER
Exposición: Castilla, 16
Talleres: Federico Vial, 2

TORRELAVEGA
General Mola, 9

REINOSA
General Franco, 36

Con este motivo, será sorteado un EBRO 160 y una cosechadora MASSEY-FERGUSON 31-12 entre todos los clientes y amigos de MOTOR IBERICA, S. A.

SOLICITE SU BOLETO

Fabricados por MOTOR IBERICA, S. A. y asistidos por el MEJOR Y MAS ECONOMICO servicio post-venta en toda España

M.E.C.D. 2017

DEPORTES 12

EL REAL MADRID Y EL INTER DE NUEVO FRENTE A FRENTE

- Es posible que Helenio Herrera esta vez no haga uso de su derecho a cambiar el orden de los partidos
- El equipo milanés teme al Real Madrid, que el pasado año le dejó en la cuneta
- Del Inter conocido se ha ido Peiró, pero se ha fichado a Vinicio

Por Herminio B. UCHA

El sorteo en Ginebra ha sido malo para el Madrid y para el Inter. Ante el estupor de los delegados de los dos equipos más fuertes del torneo, al menos en el pronóstico, la primera bola que surgió fue la del Inter. Quedaban nada menos que siete bolas más. Cualquiera podía ser la buena. Sin embargo salió la del Real Madrid. Como una "vendetta" del azar para dirimir un viejo pleito del pasado año donde el Madrid derrumbó al Inter en las semifinales y le cortó el camino de Bruselas donde esperaba el Partizán de Belgrado.

El vicepresidente madridista, señor Saporta, como en doce ediciones anteriores de la Copa de Europa, estuvo allí. Un auténtico record el del Real Madrid y el del señor Saporta. También asistieron el señor Solti y el señor Alodi por el Inter de Milán. Hay mucho tiempo para llegar a un acuerdo respecto a las fechas de los dos partidos, porque entre otras cosas la fecha tope para estos cuartos de final es el veinte de Marzo.

El conspicuo de turno, el hombre que siempre está enterado de lo que sucede entre "bastidores" en el fútbol, es el que nos pone en antecedentes. Y nos informa.

—Esta vez no sabemos si el Inter cambiará el orden de los partidos.

—¿Por qué puede hacerlo?

—Porque la reglamentación de la Copa de Europa da este derecho a todo equipo que haya jugado dos encuentros consecutivos en primer lugar en su campo. Y el Inter los ha jugado. Primero ante el Torpedo de Moscú, al que eliminó empatando después en la capital soviética. Luego al Yassas de Budapest al que eliminó después en el propio Budapest. Por tanto está en su derecho de cambiar el orden de los partidos.

—¿El pasado año lo hizo?

—Así fue. También tenía su derecho. Pero le salió mal. No quería venir a Madrid en el último partido. Prefería jugar el último en Milán. Y perdió. No es de ahora, sino que ya lo hizo anteriormente en otra eliminatoria contra el Madrid, cuando entrenaba al Barcelona.

—¿Y qué pasó?

—Que le costó el cargo. Prefirió jugar como hizo el año pasado con el Inter primero en Chamartín. Y en Chamartín perdió por tres goles a no. Luego en el partido de vuelta en el "Nou Camp", el Madrid volvió a ganarle por el mismo tanteo y le costó el salir del Barcelona. No se sabe ahora qué querrá hacer.

—¿Cómo ha acogido el Madrid el sorteo y la eliminatoria?

—El sorteo como cosa irremediable. Pero tanto éste como la eliminatoria con el Inter confiando, como es lógico, en el esfuerzo de sus jugadores.

—¿Y el Inter...?

—Como era de esperar. No quería ver al Madrid delante. El pasado año le dejó "fuera de combate" y esto pesaba lo suyo. Herrera no se recató en decirlo.

—¿Cuántas veces se enfrentaron el Madrid y el Inter en la Copa de Europa?

—Dos veces. Una de la final de 1964, en Viena, jugada entre el Inter y el Madrid. Ganó el Inter por tres goles a uno. Otra, el pasado año, con victoria madridista en Chamartín, por uno a cero y empate sensacional en Milán, pasando a la final. Algo formidable aquello.

—¿Qué cambios ha experimentado el Inter?

—Pocos. Peiró se ha ido al Roma, pero han fichado a un delantero centro excelente llamado Vinicio. Por otro lado juegan con más defensiva aún, pues Londini, que es central, juega al lado de Guarnieri y Picci. Una alineación para el partido con el Real Madrid podría ser a base de cerrarse con Sarti, Burnich, Guarnieri, Fachetti; Landini, Picci, Bedin (otro medio), Mazzola, Vinicio, Suárez y Corso. Un gran equipo. Pero el Madrid no teme a nadie.

Antes de desplazarte de tu residencia habitual, debes solicitar de los servicios médicos del Montepío nacional del Servicio Doméstico el «volante de asistencia sanitaria», para tener derecho a ella, por si lo necesitas, en la localidad a donde te traslades.

Combate Legrá-Allotey

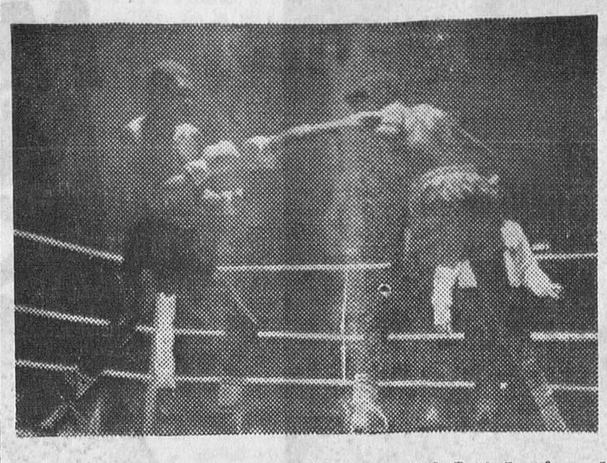

Madrid. — Combate entre el cubano-español José Legrá y el ghanés Love Allotey, a doce asaltos en el Palacio de los Deportes, para la designación por la C. M. B. de challenger al Campeonato del Mundo. Venció José Legrá a los puntos. En la fotografía, un momento del combate. — (Foto CIFRA)

¿Será la Copa Davis para la India?

- ★ Los hindúes participan por primera vez en la final del famoso trofeo tenista
- ★ Dos héroes: Krishnan y Mukerjea

Por Philippe MELCHIOR

(De los Servicios Especiales de "Efe")

POR primera vez, un país asiático llega a la final de la Copa Davis. La India acaba de clasificarse, en efecto, al vencer a Brasil por tres victorias contra 2. Son los australianos, poseedores de la Copa, los que se enfrentan ahora con los vencedores, en Melbourne, y puede asegurarse que los jugadores del país antípida conservarían el preciado trofeo, aunque hay dudas al respecto.

Brasil fue derrotado en Calcuta cuando su magnífica victoria sobre los Estados Unidos, en la final inter-zonas, le daba muchas posibilidades de ser el «challenger» de Australia. Eso demuestra una vez más que, en materia de deportes, cualquier pronóstico, por lógico que parezca, es siempre inseguro. Y si nos hemos permitido hacer, más arriba, el nuestro, en lo que concierne a la final, que difícilmente los indios podrán desbancar a los australianos, por su mejor experiencia.

UN EXCELENTE JUGADOR :—: :— ::—:

Se puede decir que la India debe su victoria a un solo hombre: Ramanathan Krishnan, que obtuvo las tres victorias contra el Brasil, dos individuales y una por parejas. A decir verdad, Krishnan tuvo prácticamente en sus manos la decisión y aunque los tenistas brasileños se vieron perjudicados por el hecho de jugar tan lejos de su país y por el apoyo del público a sus contrarios, la clase de este jugador hindú fue la causa esencial de su derrota, pues ni Mandarino ni Koch desmerecieron.

En la primera jornada, los dos equipos quedaron empatados: Krishnan derrotó a Mandarino y Koch a Mukerjea. La segunda jornada dio ventaja a la India; el equipo hindú, en gran parte gracias a Krishnan, venció en ese combate por parejas. La tercera jornada no bastó para terminar con este encuentro, pues la caída de la noche interrumpió la segunda partida individual entre Krishnan y Koch.

Sin embargo, esta jornada había empezado muy bien para los brasileños, porque Mandarino, al derrotar a Mukerjea en cinco «sets» (9-7, 3-6, 6-4, 3-6 y 7-5), volvía a igualar (2-2) a ambos equipos. Pero este encuentro, que había durado tres horas y diez minutos, no dejaba apenas tiempo para el segundo, que debía enfrentar a Krishnan y a Koch. Los dos tenistas iniciaron su partida con dos «sets» jugados con mucha rapidez, que les situaron en igualdad. El tercero duró una hora y tres minutos, con un total de 22 juegos, y terminó con la victoria de Koch por 12-11. La oscuridad no permitió llegar más lejos.

Por eso hizo falta una cuarta jornada para terminar en el India-Brasil, y los mismos hindúes creyeron que no lograrían clasificarse. Krishnan, con dos «sets» de diferencia en contra suya y siendo un jugador que tarda en «calentarse», bastaba con que perdiera el primer «set» de la nueva partida para que la victoria de Koch quedase asegurada.

Y ésta estuvo a punto de ocurrir porque Koch fue ganando 3-0, 3-1 y 4-1 en este cuarto «set». Sin embargo, Krishnan se recuperó y consiguió un 5-3 y, animado por el público, igualó a 5-5 y ganó este «set» no fue ya más que de puro trámite para Krishnan, que venció por 6-2 a Koch, completamente desmoralizado.

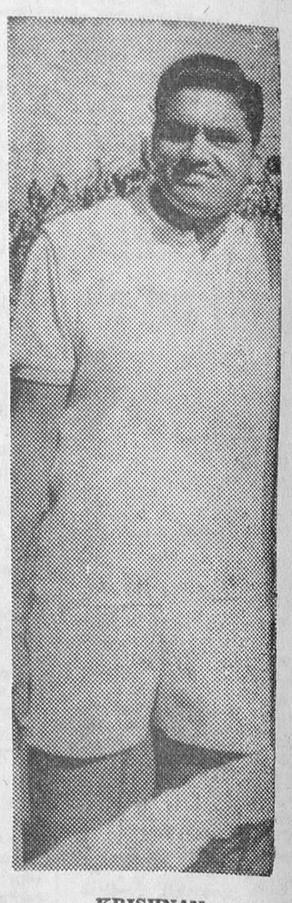

KRISHNAN

Todo esto demuestra que la victoria y la clasificación pudieron ser muy bien de los brasileños, y que el encuentro estuvo muy igualado. Es una justa recompensa para los jugadores hindúes, que desde 1959 han perdido en cuatro ocasiones la posibilidad de participar en la final de la Copa Davis. En 1959, la India fue eliminada en la final interzonas por Australia, en 1963 por Méjico, en 1964 por los Estados Unidos y en 1965 por España.

UN MILAGRO :—: :—:

Ahora queda por ver el comportamiento de los hindúes frente a los jugadores australianos. En Melbourne, los visitantes se encontraban en una situación difícil. Sin querer disminuir el valor de los brasileños, los futuros enemigos de los hindúes son bastante superiores, especialmente cuando se trata de defender y guardar en su poder el preciado trofeo de plata. No cabe duda que Fred Stolle y Roy Emerson, que serán designados por Harry Hopman para defender los colores de Australia, en las partidas individuales del torneo final no dejarán pasar la ocasión sin conseguir una nueva victoria para su país.

Tras de los campeonatos de Victoria y Adelaida su entrenamiento no deja nada que desear. Su clase y el hecho de jugar en terreno propio y ante su propio público aumentarán aún más sus oportunidades. Verdaderamente, haría falta un milagro para que la India consiguiera triunfar donde tantos países han fracasado. Este milagro, no obstante, podría producirse y la Copa Davis llegaría a la India.

ANTES FUE
La Bolera
PRONTO
OSLO 21

una estrella guió a los magos

Una estrella guió a los Magos de Oriente para llevar sus ofrendas a Belén. También nuestro Mago -el Mago del Frío- conducido por una estrella, visita los hogares españoles llevando nuestro mensaje de paz, alegría y felicidad, junto con el obsequio que es expresión del afecto de la persona querida.

Kelvinator
su seguro servidor

KEQ POZA • PUBLICIDAD KELKO

DISTRIBUIDOR EN BURGOS
ANGEL MANUEL RUERA Plaza José Antonio, 33 - BURGOS
DISTRIBUIDORES EN PROVINCIA
Abundio Ruiz Presa Plaza Mayor, 3 - VILLARCAYO Casa Santos Queipo de Llano, 1 - MIRANDA DE EBRO
Casa Abasolo José Antonio, 1 - BRIVIESCA

Nuestros teléfonos:
Redacción 201280
Administración 207148

¡ahora, nuevos modelos!
colowall
PAPEL SUPERLAVABLE
Colocación inmediata
Ignacio Palacios, S.A.

M.E.C.D. 2017

DEPORTES 12

Fútbol entre artistas y toreros

A beneficio de la Campaña de la Vivienda

Madrid (Alfil). — Se ha jugado en el estadio de Vallecas un partido de fútbol entre toreros y artistas, a beneficio de la Campaña de la Vivienda del necesitado, campaña que preside la Excma. Sra. Doña Carmen Polo de Franco.

Vencieron los artistas por 2-1 y el primer tiempo finalizó con ventaja de los futbolistas del Séptimo Arte, de un gol a cero.

Los equipos formaron así:

Artistas. — José Luis (Angel Ortiz); Summers (Bravo), Cuervo, Bernardo; Badenes, Zarzo; Angel de Andrés, Panizo, José María García, Fuentes y Paquito.

Toreros. — Arroyo (Flores); Grimaldo (Corvella), Zeo, Santamaría, "El Almendro", Dámaso Gómez; Gregorio Sánchez (César Girón), La Serna, Herrera, Rafael Girón, Morenito de Córdoba.

Fueron las madrinas del machtlas "estrellas" Carmen Sevilla por toreros y Conchita Velasco por los artistas. Hizo el saque de honor el "as" español de tenis Manolo Santana.

Arbitró el famoso futbolista Puskas.

Paquito marcó el primer gol de los artistas, con el que finalizó el primer tiempo. En el segundo empataron los toreros por medio de un penalty que lanzó Dámaso Gómez y volvió a marcar Badenes para los artistas, resultado con el que terminó el partido.

Puskas anuló, en justicia, dos goles a los toreros y uno a los artistas.

Se recaudaron sesenta mil pesetas que se dedicarán a la benéfica obra que patrocina la esposa de S. E. el Jefe del Estado.

Inmejorab.es solares céntricos y edificab'es

VENDEMOS 1.200 M.²

Razón esta Administración

Stabile: toda una vida para el fútbol

Ha muerto el famoso preparador argentino

Buenos Aires (Alfil). — Falleció de madrugada en esta capital, el famoso jugador internacional y director técnico de las selecciones argentinas de fútbol, Guillermo Stabile.

Auténtico "as" de la época dorada del fútbol argentino, fue durante muchos años director técnico de River Plate, actualmente ejercía como comentarista deportivo.

SEMBLANZA DE STABILE

Buenos Aires (De la Delegación de "Alfil"). - Con la muerte de Guillermo Stabile, desaparece otro futbolista de la llamada "época romántica". Eran los tiempos de la vieja Asociación argentina cuando "Huracán" y "Boca" dirimieron más de un pleito en los que Stabile, por su condicción innata de goleador, tuvo participación activa. Los viejos recordarán sin duda aquellas dos finales del año 1927. En esa oportunidad "El filtrador" —apodo que le hizo popular— consiguió los goles que dieron el triunfo al "Globito" y posibilitaron por primera y única vez en la historia del "Huracán", la obtención de un campeonato. Guillermo Stabile había nacido en el porteño barrio de Parque Patricios un 8 de Marzo de 1906. Hijo de emigrantes genoveses, sintió desde niño la pasión del fútbol y luego de actuar en varios clubs de barrio ingresó en el "Huracán" en el 1920. Dos años más tarde debutó en Primera División frente a "Barracas Central" y ya nadie lo movió del equipo superior.

Después lo contrató el Génova y de esta manera pudo conocer la patria de sus mayores. El debut en tierras peninsulares tuvo ribetes especiales que merecen citarse. Apenas desembarcado, su nuevo club debía afrontar un serio compromiso en el torneo, enfretándose con la Triestina, clásico rival. Stabile terminaba de dejar el barco después de 25 días de navegación y, sin embargo, jugó consiguiendo los tres goles que dieron la victoria al Génova. Posteriormente actuó con el Nápoles y cerró su campaña en Europa integrando el equipo parisino «Red Star».

De regreso a su patria se dedicó a entrenar equipos y, prácticamente, a partir del año 1939, se hizo cargo de la selección nacional con la que obtuvo triunfos importantes para el fútbol argentino. Todos recordarán, sin duda, aquel cuadro de los «Caras Sucias» de Lima —Sivori, Angelillo y Mashio— que ganó el sudamericano de 1957. En esta última década se dedicó a los comentarios deportivos, alternando con su actividad de mayoristas de azúcar.

El fallecimiento de Guillermo Stabile se produjo hoy como consecuencia de un síncope cardíaco, en su domicilio de la Avenida del Trabajo 1235 y recibirá sepultura en el cementerio de La Chacarita, mañana.

Regalos para Reyes Magos

Papelería TAGRA

OBJETOS PRACTICOS Y DECORATIVOS PARA DESPACHOS. — VEAN NUESTRA EXPOSICION

Vitoria, 13 Teléfono: 20-28-52

Bobby Charlton, el mejor futbolista de Europa 1966

Eusebio, clasificado en segundo lugar

París (Alfil). — El inglés Bobby Charlton, del Manchester United y campeón del Mundo con la selección inglesa, ha sido elegido como el mejor futbolista de Europa de 1966, según la tradicional encuesta que todos los años realiza el semanario francés "France-Footbal". Han participado en la elección periodistas especializados de veintiocho países europeos.

La clasificación ha sido:

1.—Bobby Charlton, 81 puntos.
2.—Eusebio (Benfica), 80.
3.—Frantz Beckenbauer (Bayern Munich), 59.
4.—Bobby Moore (West Ham), 31.
5.—Florian Albert (Ferencvaros), 23.
6.—Ferenc Bene (Ujpest), 8.
7.—Lev Yachine (Dynamo Moscú), 6.
8.—Alan Ball (Everton), 6.
9.—Janos Farkkas (Vasas), 6.
10.—José Torres (Benfica), 5.
11.—Corso (Inter de Mlan), 4.
12.—Voronine (Torpedo de Moscú), 4.
13.—Coluna (Benfica), 3.
14.—Aspareukohn (Levski Sofía), 2.
15.—Hurst (West Ham), 2.
16.—Mazzola (Inter), 2.
17.—Banks (Leicester), 2.
18.—Dunne (Manchester United), 1.
19.—Schultz (Hamburgo), 1.
20.—Denis Law (Manchester United), 1.
21.—Van Himst (Anderlecht), 1.
22.—Tchislenko (Dynamo Moscú), 1.
23.—Haller (Bolonia), 1.

Los galardonados de años anteriores fueron : Stanley Matthews (Blanckpool), en 1956, Di Stéfano (Real Madrid), en 1957 y 1959 Raymond Kopa (Stade Reims), en 1958, Luis Suárez (Barcelona) en 1960, Omar Sivori (Juventus Turín), en 1961, Josef Masopust (Dukla de Praga), en 1962, Yachine (Dynamo de Moscú), en 1963, Denis Law (Manchester United), en 1964 y Eusebio (Benfica), en 1965.

La Bolera

FUE POPULAR Y FAMOSA

PRONTO

OSLO 21

NOMBRE DE SOLERA

Miscelánea futbolística

Londres (Alfil). — Tres personas han sido hospitalizadas después de haber sido golpeadas con botellas y latas de conservas durante un encuentro de la Liga de fútbol inglesa entre el Sheffield United y el Manchester United celebrado hoy en Sheffield.

★

Londres (Alfil). — Tras los resultados registrados hoy en la Liga de fútbol inglesa la clasificación es la siguiente:

La encabezan el Liverpool y Manchester United con 22 encuentros y 30 puntos.

En tercer y cuarto lugar se sitúan el Chelsea y Notigham Forest con 23 encuentros y 28 puntos.

★

Moscú (Alfil). — Michail Akuschin, en los últimos tiempos entrenador del equipo de fútbol "Panctakor", de Taschkent, ha sido nombrado hoy entrenador nacional de la selección soviética en el puesto que ha dejado vacante Nikolai Morosow, quien ha abandonado esta actividad por motivos personales.

El nuevo entrenador nacional ruso es una de las más conocidas personalidades en el mundo deportivo de la Unión Soviética. Antes de la guerra fue uno de los mejores jugadores de fútbol y de hockey de país.

★

Lisboa (Alfil). — Pelé, famoso jugador futbolista brasileño, ha manifestado hoy que hará todo lo posible para aparecer en el encuentro que se celebrará el 22 de Enero en beneficio de su amigo y rival, el internacional portugués Vicente Lucas, que resultó herido en un accidente de automóvil hace dos meses.

Baloncesto

El Simenthal se adjudicó la II Copa Latina

Venció al Real Madrid por 113-101

Madrid (Alfil).— El Simmenthal, de Milán, campeón de Europa, ha vencido esta noche al Real Madrid, campeón de España, en el partido final de la Copa Latina organizada por el Real Madrid y disputada en el pabellón de deportes.

Simmenthal, 113 - Real Madrid, 101, P. T. 56-52.

El partido ha sido muy duro y magnificamente jugado por ambos equipos.

El Simmenthal acusó una magnífica puesta a punto y un gran tecnicismo destacando sobre los jugadores el norteamericano Chubim, que se anotó 35 puntos.

Los equipos y anotadores fueron los siguientes:

«Real Madrid»: Ramos, 2; Sainz, 10; Emiliano, 4; Sevillano, 12; Aiken, 21; Luyk, 22; Mc Intire, 24 y Monsalve, 6.

«Simmenthal»: Vianello, 22; Massini, 20; Robin, 10; Riminucci, 16; Ongaro, 10 y Chubim, 35.

Arbitraron el francés Blanchouin y el portugués Costa.

Con esta victoria de los italianos se han adjudicado el trofeo puesto en juego en esta II Copa Latina.

EL VILLEURBANE GANA AL BENFICA

Madrid (Alfil). — Por 70.53 ha vencido el Villeurbane de Lyon al Benfica de Lisboa en partido de baloncesto para decidir los puestos tercero y cuarto de la Copa Latina que se está disputando en el pabellón de Deportes del Real Madrid. El primer tiempo finalizó 36-22 a favor de los franceses.

La cancha madridista ha registrado un lleno absoluto, considerándose en unas seis mil personas las que están presenciando esta jornada de clausura de la Copa Latina.

Pese a su derrota, ha jugado con más entusiasmo y garra el conjunto portugués, pero se ha visto superado por la mejor técnica de los galos.

ENTREGA DE TROFEOS

Madrid (Alfil). — Finalizado el encuentro entre el Real Madrid y el Simenthal y reunidos en los locales del Real Madrid, las comisiones españolas nombradas al efecto concedieron los siguientes premios:

El mejor director de juego de este torneo primera Copa Latina, a Cubin, jugador del Simenthal de Milán.

Mejor defensor a Gille, del Villeurbanne de Lyón.

Mejor reboteador se ha concedido a Aiken, jugador del Real Madrid, y también a un jugador del Real Madrid al mejor promedio de lanzamientos de tiros de personal mínimo de diez para Ramos.

Y la comisión de la F. I. B. A. ha concedido el premio al mejor jugador del torneo para Vianello del Simenthal.

El presidente de la Federación Española de Baloncesto, don Ansolo López, hizo entrega al Real Madrid de una placa de la Federación, así como la insignia de oro y brillantes de la misma a los jugadores madridistas Emiliano y Sevillano por haber defendido los colores de España en más de cien encuentros internacionales.

Niñas, Niños : MILES de JUGUETES

ALMACENES MOLINER

Sombrerería, 10 - Vitoria, 27

Cassius Clay sigue fanfarrón

Aunque esta vez no ha dicho en qué asalto acabará con Ernie Terrell

Pero asegura que comprará una guitarra porque cuando acabe el combate su rival no tendrá más afición que volver a su orquest

Nueva York (Alfil). — Cassius Clay, a quien ya no le gusta que se le llame por su nombre sino que prefiere darse a conocer como «Mohamed Alí», no ha querido predecirnos, en esta ocasión, en qué asalto va a decidir el combate contra Ernie Terrell, fijado para disputarse el 6 de Febrero próximo, en el Astrodome de Houston en Tejas.

«Se han acabado para mí las predicciones», nos dice. Y agrega: «Lo que sí puedo asegurar es que le voy a propinar una soberana paliza, para demostrarle quién es el verdadero campeón».

El campeón mundial de los grandes pesos, que defenderá su título contra el también campeón, pero en la versión «WBA» (Asociación mundial de boxeo) ha llegado a Nueva York, procedente de Chicago y de paso para Washington.

Sabíamos que venía a Nueva York para preparar unos programas de televisión, pero no así los motivos de su viaje a la capital.

«Voy a Washington para asistir a una reunión en la que pienso predicar», nos explica Clay que dice ser un ministro musulmán.

El campeón se entrenó en el gimnasio de Madison Square Garden, donde hizo tres asaltos contra Freddie Williams, un peso pesado local. Williams usaba casco, pero no así Clay. Y el campeón estuvo haciendo «puños» pegándole al saco con la mano desnuda, sin vendajes.

«Le voy a demostrar mi arte —nos agregó el campeón— y luego le voy a comprar una guitarra, porque cuando termine la pelea no tendrá más remedio que volver a su orquesta. Es una pena que durante el combate no pueda tocar la guitarra mientras yo le hago el baile.

A pesar de lo que se dice de Cassius Clay y de lo que él habla, nos ha caído simpático. Parece muy seguro de sí mismo y no cabe duda de que cuanto ha dicho hasta la fecha, lo ha podido demostrar con sus puños. Veremos si en esta ocasión lo puede cumplir también.

Clay o «Mohammed Alí», como él prefiere que se le llame, acaba de terminar una jira de exhibición en Honolulú, dijo pesaba entonces los 99 kilos.

«Para mi combate con Terrel pienso pesar 93 kilos», nos asegura. Y añade: «Me trasladaré a Houston el 9 de Enero, casi un mes antes del combate para prepararme a fondo sobre el terreno».

Terrel se halla «recluido» en Pleasentville, Nueva Jersey cerca de Atlantic City y comenzará a entrenarse el próximo día 27 del corriente.

Tenis

Comienza la Copa Davis

Stolle y Emerson ganaron los partidos de simples a los tenistas hindúes

Melbourne (Alfil). — Fred Stolle y Roy Emerson han ganado los dos primeros partidos de simples de la "Challenge Round" de la Copa Davis, que hoy comenzó a disputarse en el Kooyong Stadium de Melbourne.

En el primer simple Fred Stolle, venció al hindú Ramanathan Krishnan en tres sets por 6-3, 6-2, 6-4.

En el segundo partido de simples, Roy Emerson venció al hindú Haideep Mukerpea también en tres sets, por 7-5 6-4, 6-2.

Australia gana por tanto por dos a cero en la primera jornada.

Después de los dos primeros encuentros de simples, el capitán del equipo australiano, Harry Hopman anunció que el equipo australiano de dobles encuentro que se disputará mañana, estará integrado por John Newcombe y Tony Roche. Es decir el mismo que el año pasado se enfrentó a los españoles Manolo Santana y José Luis Arilla.

El probable equipo hindú de dobles será el integrado por Krishnan y Premjit Lall.

DANNIS RALSTON SE HACE PROFESIONAL

Bakersfield (California), (Alfil),—Dannis Ralston, jugador norteamericano de tenis aficionado en simples ha firmado un contrato profesional, informa hoy una emisora de San Francisco.

Frank Dill, comentarista deportivo de la K. N. B. R., ha declarado que el jugador de tenis ha firmado un contrato con la Asociación internacional de jugadores de tenis, implicando una garantía de 100.000 dólares (seis millones de pesetas) en tres años.

La Bolera

FUE POPULAR Y FAMOSA

PRONTO

OSLO 21

NOMBRE DE SOLERA

Ocho esquiadores víctimas de un alud en Suiza

Flims, Suiza (Alfil). — Ocho esquiadores han sido víctimas, hoy, de uno de los peores aludes que se han registrado este invierno en Suiza, cerca de la ciudad alpina de Flims.

Afortunadamente ninguno de ellos ha resultado herido. Algunos consiguieron salir por sí mismos de entre las masas de nieve mientras que los demás fueron rescatados casi inmediatamente después que pasara la avalancha.

El Valladolid ficha a Lampi

Jugaba en el Ciudad Rodrigo

Valladolid (Alfil).—El Real Valladolid ha fichado a Lampi, que hace dos temporadas perteneció a la selección juvenil de la Federación Oeste y últimamente actuaba en el Ciudad Rodrigo. Por este jugador, estaban interesados varios clubs, entre ellos Salamanca y el Gijón.

Records mundiales de paracaidismo

Han sido batidos por un grupo soviético

Moscú (Alfil).— Un grupo de nueve paracaidistas soviéticos han establecido un nuevo récord mundial de salto en grupo de noche a una altura de 1.000 metros y con apertura retardada del paracaídas.

El grupo tiene en la actualidad 2.000 saltos y realizó tomas a 2 metros, 84 centímetros de media del círculo.

Hasta ahora el récord estaba en poder de los paracaidistas alemanes.

Otros nueve paracaidistas rusos saltando de noche a una altura de 1.600 metros, han aterrizado a un metro, 66 centímetros del círculo, batiendo de esta manera el récord de la categoría que hace solamente unos días, logró otro grupo ruso en esta misma categoría.

¡Conductor! : Mantener la derecha es velar por su propia seguridad y la de los otros.

NAVIDAD en Simeón

...y como ya es tradicional,

REGALAMOS JUGUETES

a todo comprador

VISITE EXPOSICION

EN 22 CIUDADES DE ESPAÑA SU DIA DE COMPRAS EN

Simeón

TALLERES GRAFICOS

«DIARIO DE BURGOS»

TRABAJOS A TODO COLOR EN

OFFSET

PRESUPUESTOS VENTAJOSOS

Talleres Gráficos Diario de Burgos

Vitoria 13. — Teléf. 202852. — Apartado 46

BURGOS

M.E.C.D. 2017

Propagandas — Folletos — Revistas
OFFSET — TIPOGRAFIA — FOTOGRABADO
TALLERES GRAFICOS «DIABUR»
Vitoria, 13 – Teléfono 202852 — Apartado 46

Diario de Burgos
FUNDADO EN 1891

Fines de semana en Madrid
Salida: Sábados, 3 tarde.—Regreso: Domingos, 10 noche.
Butaca, 200 pesetas
VIAJES VINCIT, S. A.
Generalísimo, 5. Teléf. 204622

Peinados para estas fiestas

Un famoso peluquero parisiense presentó sus peinados para las fiestas navideñas y de fin de año. Lo que tienen de espectaculares les debe faltar en comodidad para llevarlos. Sin embargo la moda es así y las guapas los llevarán durante estas fiestas. Su autor es el célebre Molinario. — (Foto FIEL)

Nuestros colaboradores

LA NOVELA CORTA

Por Rodrigo RUBIO

AHORA, desde que una nueva editorial, con casa central en Madrid y delegación en Barcelona, ha lanzado una colección de novela corta («La novela popular»), se empieza hablar nuevamente de este género literario.

Na hace mucho tiempo que «España Semanal», de Tánger, dedicó unas páginas a una encuesta realizada con escritores cerca de esta cuestión. Ahora ha sido «La Estafeta Literaria» la que ha hecho algo parecido.

¿Interesa la novela corta? ¿Y a quién, al lector o al escritor? Cuando el colaborador de «España de Tánger» me envió sus preguntas, yo dije que la novela corta era algo que interesaba especialmente al escritor, pero que podía interesar al lector y por consiguiente, al editor. La novela corta es un género difícil. Se necesita un material, digámoslo así, más abundante que para el cuento y no se pueden emplear, por otra parte, las divagaciones, el sistema de ramificación, que caben en la novela larga. Tampoco es posible el bache, el descuido. En una narración de trescientas páginas, se puede escribir un pasaje, uno o varios capítulos, perdiendo un poco el ritmo, la vivacidad; pero esto no es posible en una narración corta, donde la historia se condensa y cada palabra pasa a tener el valor de cinco palabras.

En la encuesta realizada por «La Estafeta Literaria» en su número 354 contestan Ignacio Aldecoa, Tomás Borrás, Antonio Manuel Campoy, Tomás Cruz, Rafael Florez, Rafael García Serrano, Lula de Lara, Angel María de Lera, M. Ruiz Castillo, José María Sanjuán, Federico Carlos Sáiz de Robles, Jorce Celtra Truloch y Jesús Unciti.

Escritores, críticos y editores. Casi todos hablan de aquel otro tiempo de la narración corta, el que transcurre desde primero de siglo hasta los años veinte. Entonces, el público se acostumbra a la narración que se sirve semanalmente en kioskos callejeros. Es el tiempo del «Cuento semanal», de «Novelas y cuentos» y luego, más próximo ya a nuestros días, de la «Novela del sábado».

En estas épocas, los escritores de categoría publican narraciones cortas y el lector modesto puede leer, sin grandes desembolsos económicos, a Galdós, Baroja, Valle-Inclán, Valera, Emilio Pardo Bazán, Unamuno, Blasco Ibáñez, Miró, Pedro Mata, Zamacois, Rafael López de Haro, Juan Antonio Cabezas, Sáiz de Robles, etc., etc.

Estas colecciones son difíciles de encontrar ahora. En ocasiones al frecuentar librerías de lance, hallamos algún tomito de aquellos, con portada multicolor, en el que vemos el nombre de un gran maestro de la narrativa.

Ya en la postguerra, puesto que el período de los tres años de lucha es completamente nulo en cuanto a actividades artísticas y literarias, nos encontramos con el gran hueco que dejaran esas simpáticas e interesantes colecciones. Aparece una, «La novela del sábado», en la que se mezclan nombres ya clásicos, como Pereda, Galdós, Clarín, Benavente, Azorín, Miró, con otros surgidos al mundo de las letras después del año cuarenta: Delibes, Carmen Laforet, Dolores Medio, Ignacio Aldecoa, Rafael García Serrano, Castillo Puche, José Luis Acquaroni, etc., etc Es esta una colección que lanza Ediciones Cid, de Madrid. Después, cuando estos libros dejan de aparecer en kioskos, puede decirse que no queda nada. Solamente la veterana colección Novelas y Cuentos, que se dedica mayormente a la reimpresión de obras que tuvieron fama. No hay, por tanto, ninguna editorial que se lance, que abra las puertas a los narradores de nuestro tiempo, a los jóvenes con deseos de darse a conocer donde sea y como sea.

Pero esto llega y es precisamente una editorial joven, con un tinte en toda su estructura «muy» literario, la que pone en pie una bonita colección, que titula «La novela popular». La dirige Jorge Ceutra Trulok y lanza quicenalmente un número al precio de veinte pesetas. Los volúmenes están bien presentados, primero, en la portada, con un dibujo tipo, en el que sólo es cambiante el color y después, a partir del número veintitantos, un dibujo, a pluma, según el texto de la obra.

Son ya cuarenta y siete los autores que han publicado en esta colección, en donde, por lo general, predomina la gente joven, muchos escritores noveles, lo que es un gran aliciente. Colección que está costando —según palabras de su director— de introducir en el mercado, pero que poco a poco consigue abrirse paso. Y colección, por otra parte, muy bien acogida por los escritores, que siempre intentan la aventura de la narración corta.

He aquí, pues, que en nuestro tiempo también ha surgido una colección de novela corta, novela manejable, cómoda de llevar en el bolsillo, para leer en cualquier parte.

Los editores no son partidarios de publicar estos libros de escaso volumen. Prefieren la obra de muchas páginas, más comercial, por lo visto. Sin embargo, un editor se ha atrevido a lanzar esta colección de novelas cortas y yo creo que ha hecho bien, puesto que, si comercialmente no le resulta muy rentable, sí puede estar convencido que literariamente servirá para que muchos escritores de nuestro país, noveles y veteranos se ejerciten en ese difícil quehacer de la novela corta, donde el arte literario no admite fallos, donde todo ha de ser bueno para que, en un corto espacio, se digan cosas de interés.

Deseamos, por tanto, que la colección a la que nos referimos vaya llegando paulatinamente a un público lector que a la larga, a lo mejor agradece el que se le hayan dado estos pequeños pero valiosos libros.

Carta de MADRID

Por INTERINO

Hasta 600 pesetas se han pagado por las monedas de plata de cien

Más de tres mil papeleras colocadas en Madrid en el presente año

MADRID- Pasó la Nochebuena y la Navidad, pero ya comienzan los preparativos para el jolgorio de Fin de Año. Según los cálculos basados en estadísticas, durante estas fiestas los madrileños se beberán más de un millón de litros de vino y licores, un verdadero embalse.

En cuanto a productos sólidos las cantidades son también muy estimables. Durante la semana pasada se sacrificaron en el matadero municipal unas treinta mil reses diarias.

Pero ahora con miras a la Nochevieja una de las manifestaciones más expresivas de la animación que se presiente es la que ofrecen las dos grandes casas de alquiler de trajes —Cornejo y Gilarranz—. En sus grandes roperos ya no queda un solo smoking. Desde hace días han desaparecido.

Hace años, cuando se preparaba alguna gran fiesta aristocrática, no quedaba un solo smoking en ninguna de estas dos populares casas de alquiler. Se cuenta que una vez durante un baile en un famoso palacio, un bromista mandó detenerse la orquesta y conminó a los asistentes a la fiesta:

—¡Los de Cornejo, a la izquierda, y los de Gilarranz, a la derecha!

Y disciplinadamente se situaron en el salón a ambos lados. Hasta el mismo anfitrión había alquilado el smoking. Los únicos que tenían trajes propios eran los camareros.

La anécdota no sabemos si es realmente cierta, pero es exponente de una situación muy frecuente hace unos años.

NUEVOS BILLETES

En el Banco de España se halla en estos momentos una emisión de un nuevo billete de cien pesetas, que será puesto en circulación en cualquier momento a partir del próximo año.

Este nuevo billete reúne las características de los billetes de cien actualmente en circulación. En el anverso se ve la figura de Gustavo Adolfo Bécquer y en el reverso aparece una escena romántica.

Según los expertos, el nuevo billete por las prefecciones técnicas con que se ha realizado, muy difícilmente podría ser falsificado.

Y a propósito de falsificaciones, al poco de ponerse en circulación las monedas de plata de cien pesetas, a primeros de Octubre, se temió la existencia de piezas falsas. Fueron en efecto halladas tres monedas que producían un ruido distinto. Pero enviadas a la Casa de la Moneda se comprobó que se debía a un pequeño fallo de los troqueles.

Las monedas de plata de cien pesetas se han pagado hasta seiscientas por algunos coleccionistas.

Los obreros de la "Renfe" y del "Metro", por haberlo solicitado estas empresas del Banco de España, con la nómina de Diciembre, recibirán una moneda de plata.

ULTIMO PLENO DEL AYUNTAMIENTO

El Ayuntamiento celebró el último Pleno del año 1966. Después de la sesión el alcalde ofreció una recepción a los funcionarios en el Salón de Tapices, siguiendo la tradicional despedida del año dentro de la Casa Consistorial

En este último Pleno ha sido aprobado el presupuesto extraordinario para la creación de un parque zoológico en la Casa de Campo, por un importe de casi cincuenta millones de pesetas.

SERVICIO LE LIMPIEZA

A finales de Enero comenzarán a funcionar los servicios de limpieza mecanizados con la adquisición de 14 auto-lavadoras y 25 autobarredoras.

En lo que se refiere a tratamiento de basuras, durante el presente año se han adjudicado dos nuevas estaciones, con capacidad para transformar más de novecientas toneladas de basura en abono orgánico.

Actualmente existen otras Durante el presente año, se han colocado en las calles más de tres mil papeleras y en 1967 se esperan colocar otra stantas.

Dibujos con siete errores

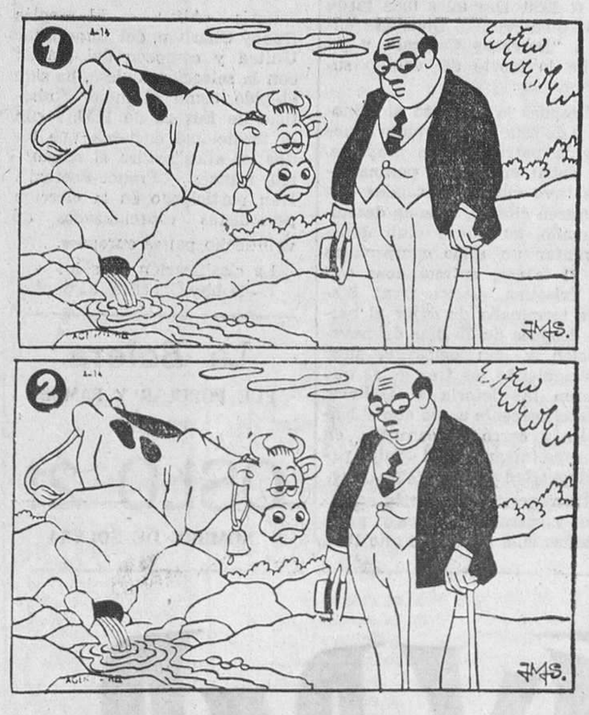

Estos dos dibujos son aparentemente iguales. Siete diferencias los separan. Si es usted buen observador debe descubrirlas antes de cinco minutos

EL ARENQUE, UN PESCADO DEMOCRATICO

- *Fue plato exquisito de los Reyes de Francia*
- *Puede llegar a vivir hasta doce años*
- *Pero cada vez es más difícil pescarlo por su escasez*

Por Pierre MONTLOSIER

La pesca intensiva despuebla a los mares y los pescadores franceses, alemanes y daneses están estos días muy preocupados por la disminución dramática de sus capturas de arenques. En Francia, por ejemplo, se ha registrado una baja de 9.627 toneladas en la producción de 1964 a 1965. Una de las grandes que se haya nunca constatado. Si se estudia el problema con varios años de margen se puede ver que la producción ha pasado de 77.000 toneladas en 1953 a 30.000 toneladas en 1962, o sea, una disminución del 60 por ciento. La producción total de 1965 solamente ha alcanzado 25.323 toneladas. La productividad de un barco equipado para la pesca de arenques ha disminuído de 20 a 5 toneladas por día.

Esta baja de producción es consecuencia de la explotación intensiva de los bancos de arenques en el Mar del Norte. Desde 1950 ha aparecido flotas importantes de países que no tenían tradiciones marineras como Polonia o Alemania del Este, o que han aumentado enormemente la fabricación de harina de pescado, como Dinamarca o Noruega.

HISTORIA DEL ARENQUE :—: :—: :—: :—:

La alimentación de hoy día está muy diversificada, pero durante siglos el arenque ha sido considerado como un alimento básico, tanto es así que se ha hablado de la «civilización del arenque».

Ya los romanos apreciaban mucho este pescado, que, capturado en el Mar del Norte, atravesaba ahumado o salado las Galias para ser servido en la mesa de los patricios de Roma o de Pompeya. Desde el primer milenio, Bolonia ha jugado una carta importante en esta pesca y en el año 809 Carlomagno fundó en el Elba un puerto de donde partieran las naves para la pesca del arenque. Así nació Hamburgo.

Durante la Edad Media el arenque reemplazó a la carne, demasiado cara para los siervos de la gleba y además prohibida durante los días de abstinencia. También los monasterios hicieron grandes consumos y lo recibían a título de limosna. Los benedictinos fueron grandes aficionados. En varias ocasiones en que se establecieron impuestos sobre este alimento de primera necesidad, se produjeron serias revoluciones y los recaudadores de impuestos fueron naturalmente bombardeados con arenques.

Desde la Alta Edad Media París pudo comer este pescado fresco que llegaba desde Bolonia en 24 horas y en menos de 12 desde Dieppe. Pero este pescado fresco costaba muy caro y estaba reservado al Rey, a los ricos señores. Luego se fue "democratizando" y se pujaba entre robustas matronas que partían inmediatamente pregonándolo por las calles.

Pescado de la misma familia que la sardina, la anchoa, el sábalo... el arenque es un magnífico nadador y posee los órganos de los sentidos notablemente desárrollados. Los órganos del oído comprenden además de una orejas rudimentarias, unas bandas laterales que se prolongan hasta la cola. Las emisiones ultrasónicas de un banco de arenques pueden perturbar los aparatos detectores de los barcos de pesca.

SU DIFICIL PESCA :—:

Contrariamente a lo que se ha creído durante mucho tiempo, el arenque no es un gran emigrante. Sólo le gusta vivir en fondos superiores a los 200 metros, ni en aguas por encima de los 12 grados C o demasiado saladas. Según las estaciones, los arenques se desplazarán para encontrar aguas algo frías y poco saladas que le convienen mejor. Pero nunca se lanzan a lejanas emigraciones.

El arenque puede alcanzar una longevidad de 12 años y medir entonces unos 30 centímetros. Algunos individuos han llegado a la avanzada edad de 20 años.

Hasta principios de este siglo solamente se pescaba el arenque en la superficie. Ahora se emplea la red de profundidad que recoge las tres quintas partes de los arenques pescados en el Atlántico Norte.

Como este pescado se rarifica, están siendo estudiadas las oportunas medidas de protección. La más eficaz sería el prohibir su pesca en los lugares de reproducción durante tres o cuatro años. Pero esta medida radical tendría consecuencias graves para los puertos franceses, alemanes o daneses que viven de esta pesca. Se invoca también la posibilidad de contingenciar las capturas: entonces haría falta llegar a este respecto a un acuerdo internacional.

En todo caso ya ha pasado el tiempo en que se debían destruir los excedentes y pronto será necesario tomar medidas severas para preservar a un pescado que todavía soluciona en buena parte la alimentación humana.

(Reportaje especial para Agencia FIEL-PFI. Prohibida la reproducción).

VERDES

Munich (Efe). — Una agencia de viajes de esta capital ha organizado una "tourné" turística por España cuyo programa se centra única y exclusivamente en la gastronomía española. El viaje tendrá como marco las rutas españolas donde la cocina es internacionalmente conocida y elogiada. El precio del viaje desde la ciudad de Frankfurt es de 1.865 marcos (27.795 pesetas). "Durante los 16 días de viaje —se dice en el folleto propagandístico— el cliente podrá saborear lo mejor de las cocinas y de las bodegas españolas".

HA MUERTO "NICK, EL GRIEGO"

Los Angeles (Efe - UPI).— Nicholas Dandolas (Nick, el griego), de 80 años, considerado el jugador profesional que había ganado más dinero en la historia de Norteamérica, murió en la noche de Navidad en el Hospital Monte Sinaí, tras un ataque cardíaco. Su restablecimiento se complicó al sufrir neumonai .
iroleloWEWWraddona E uoss

Como emigrante, Dandolas llegó a los Estados Unidos, de Grecia, a la edad de 18 años.

Dandolas hizo su primera apuesta el año 1911 en unas carreras de caballos en Montreal y regresó a Chicago al final de la temporada de carreras con más de un millón de dólares en su bolsillo.

Según su propio testimonio fue alternativamente rico y pobre 73 veces a lo largo de su vida. Calculaba que había ganado y perdido durante su vida más de 500 millones de dólares.

EL COLMO DE LA VENTA DE TERRENOS

Bogotá (Efe). — En esta era de avanzadas conquistas en el cosmos, la credulidad de muchos llega al paroxismo. Sólo en este supuesto puede concebirse que un hombre haya vendido terrenos en el cielo, con grandes facilidades de pago, a humildes campesinos de una pequeña localidad del departamento de Cauca, según informa el diario "El Tiempo".

Aun cuando el diario no proporciona el nombre del individuo que se dedicaba a estos menesteres, y que ahora está preso, dícese sin embargo, que su lema para vender terrenos era el siguiente: "Si quiere salvar su alma adquiera un lote en el cielo. Se le vende en las mejores condiciones y con grandes facilidades de pago".

Afirma el diario que, de esta forma, el insólito individuo logró embaucar a numerosos e ingenuos campesinos, a los que ofrecía solares de 18 por 20 metros, al precio de 14.000 pesos al contado.

Pasando el rato

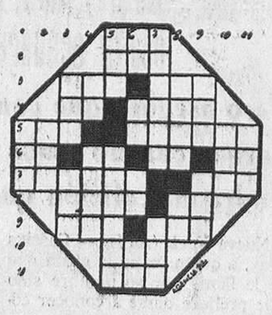

HORIZONTALES. — 1: Termino. — 2: Manto beduino. — 3: Patada. Sonido. — 4: Moneda romana de cobre. Río francés. — 5: Nota musical. (Al revés) Llano en la cumbre de una altura. — 6: Cuarenta y nueve. Repetido: ser querido. Voz de la milicia. Siglas comerciales. — 7: Inmovilizarán con ligaduras. Este. — 8: Nombre de mujer. Símbolo químico del tantalio. — 9: Dolor. Ruido agradable. — 10: Nombre árabe de varón. — 11: Dios pastoril griego.

VERTICALES. — 1: Prefijo. 2: En el mar. — 3: Material para la construcción. (Al rev.) Pintor impresionista español (1873-1940). — 4: Símbolo químico del osmio. Alimento llovido del cielo. — 5: Cara. (Al rev.) Operario que trabaja en la construcción. — 6: (Al rev.) Símbolo del bismuto. Símbolo del samario. Palo de la baraja. Nota musical. — 7: Vaso, en forma de navecilla, para incienso. Carente. — 8: (Al rev.) Ciervo de las regiones septentrionales. Interjección. — 9: Viz expresiva del sonido que hace un golpe. Apócope. — 10: Consonante. — 11: Lo es el Mediterráneo.

SOLUCIONES

AL JEROGLIFICO:

Para ver a Rosario

A LOS SIETE ERRORES:

Pelo del señor, botón del chaleco, puño de la camisa, oreja, reflejo del agua, oreja, cinturón.

AL CRUCIGRAMA:

HORIZONTALES. — 1: Amito. Agape. — 2: Vana. Anulas. 3: Aso. Amasijo. — 4: Redomada. Ap. — 5: Aroma. Era. — 6: Arí. Apa. — 7: Ana. Apodo. — 8: Re. Onerosos. — 9: Atesora. Ira. — 10: Besana. Atar. — 11: Arosa. Flora.

VERTICALES. — 1: Avara. Traba. — 2: Masera. Eter. — 3: Inodora. Eso. — 4: Ta. Ominosas. — 5: Ama. Anona. — 6: Ama. Era. — 7: Anade. Ara. — 8: Gusarapo. Al. — 9: Alí. Apósito. — 10: Paja. Adorar. — 11: Esopo. Osara.

—¿Cuándo sale el vapor?

—Yo creo que debes hacer veinte flexiones más. Te están muy estrechos.

PELICULAS

Otra anécdota cazada en una de las tertulias que todas las tardes se forman en los salones del Club Cocherito de Bilbao.

En el rodaje de una escena taurina en que un torero era conducido en brazos de los peones a la enfermería, el director de la película mostró mucho interés en que no mirasen a la cámara.

Todos aprendieron su cometido. Se hizo la prueba y salió bien, se repitió y al fin diose la orden de filmar. Comenzó a funcionar la cámara y al oír el pequeño ruido que producía, uno de los peones no pudo evitar la curiosidad de mirar al objetivo.

«El Viti», que estaba presenciando el rodaje, dijo entonces al mirón:

—¡Pero hombre! ¿Te has creído que eres el Cary Grant ese...?

TABIQUES

Gregorio y Ricardo, en su conversación, tocan el tema de los pisos modernos.

Los dos ocupan sendas viviendas adquiridas merced a duros esfuerzos.

Gregorio se lamenta de que por endeblez de los tabiques oyen sin querer los diálogos de sus vecinos.

—¿Y por eso te lamentas? —exclama Ricardo— En mi casa sentimos hasta cuando el vecino cambia de idea.

M.E.C.D. 2017