APARTADO DE CORREOS 46
TELEFONOS: REDACCION 1280
ADMINISTRACION 7148
DEPOSITO LEGAL BU-5-1958

Diario de Burgos

FUNDADO EN 1891

DOMINGO, 8 DE NOVIEMBRE DE 1964
AÑO LXXIV NUMERO 22.718
EJEMPLAR: DOS PESETAS

Inquietan en Londres las medidas españolas para cortar el contrabando desde Gibraltar

Según el «Times» no lograrán impresionar a los ingleses y afectarán a nuestra economía

"Daily Telegraph" aprovecha la ocasión para arremeter contra Wilson que dice "que cuando España es mencionada, ve rojo"

Londres. (Del corresponsal de Efe, Celso Collazo). — Las recientes medidas para controlar el tráfico por la frontera de Gibraltar y poner cierto coto a los excesos del contrabando parecen haber alertado la suceptibilidad británica que se afana estos días en toda suerte de interpretaciones y cavilaciones.

La Prensa de la mañana, como también hizo la de ayer, se ocupa del caso tanto informativa como editorialmente.

Para el "Times" se trata de medidas aduaneras deliberadamente entendidas para retrasar el tráfico, según dice en un editorial de hoy, al que añade que los principales perjudicados son los turistas que en gran número utilizan Gibraltar como base para visitar el Sur de España. Y el olímpico "atronador" de "Printing House Square" concluye que las medidas afectarán "a la economía española tanto como a la de Gibraltar y no harán ninguna impresión en la ipinión ni de Gibraltar ni de Gran Bretaña".

Un repórter del nuevo periódico "Sun" cavila por su parte sobre las nuevas medidas y según cree, es posible que España esté considerando el cierre de la frontera. Para el hombre reviste particular significado al respecto el que un locutor de Televisión Española haya anunciado que "habrá una sorpresa el lunes". Lo que considera tendrá mucho que ver con la reciente reivindicación de Gibraltar ante las Naciones Unidas".

En notable contraste con todo ésto, está el periódico "The Daily Telegraph" que informa ayer de las medidas fronterizas en primera página y sugería luego una explicación en un comentario editorial. "España, por patriotería".

El "Telegraph" decía que tales cosas no deben sorprender a nadie pues basta echar una mirada a Mr. Harold Wilson para encontrar una explicación del enfriamiento de las relaciones anglo españolas.

"La Royal Navy" —continuaba— con soberbio tacto y diplomacia aseguró prácticamente un valioso pedido para Inglaterra de fragatas. Si la sombra de la depresión cae ahora sobre algunos astilleros británicos será porque Mr. Wilson saboteó aquellos pedidos". "No contento con ello al tomar el poder canceló las maniobras navales anglo-españolas".

(Pasa a quinta página)

"Miss Israel" soldado raso

Jerusalén (Israel). — A pesar de su graduación en el Ejército israelí (soldado raso), la guapa Ophira Margalit, de 18 años, ha renunciado a presentarse en el concurso para elección de Miss Mundo representando a su país como Miss Israel, por no abandonar la compañía a la que está ligada. Los organizadores han gastado ya cerca de 300.000 pesetas en equipaje para la bella Ophira, y ahora es demasiado tarde para buscar otra guapa que le sustituya.—Teleforo Cifra.

China roja pide al Kremlin la apertura de conversaciones «para la paz», en Pekín

Presupuesto francés por 250.000 millones de pesetas para reorganizar el Ejército y ampliación de su fuerza nuclear

El Fondo Monetario Internacional ofrece a Inglaterra mil millones de dólares

Moscú. — Los dirigentes comunistas del Mundo se reunieron hoy en el mausoleo de Lenín, en la plaza Roja, para presenciar un desfile militar, con ocasión del 47 aniversario de la revolución bolchevique.

El jefe del Gobierno chino comunista, Chu En Lai, se encontraba junto a Leonid Breznef y otros delegados de once países comunistas, así como al lado del presidente Mikoyan.

La ceremonia se inició con un discurso de Malinovsky, ministro de Defensa de la URSS, quien, flanqueado por Breznef y Kosyguin, dijo que las fuerzas armadas se encontraban siempre dispuestas para defender al país y a los demás países de la comunidad comunista contra cualquier agresor.

Atacó duramente a los países occidentales, principalmente a los Estados Unidos y dijo que el mundo comunista intentaría consolidar su unidad sobre la base del marxismo-leninismo y que la Unión Soviética quería mejorar sus relaciones con todos los países.

Finalizado el discurso, se inició el desfile militar, en el que figuraban cohetes gigantes. El desfile militar duró aproximadamente una media hora.

PIDE APERTURA DE CONVERSACIONES

Moscú. — El jefe del Gobierno de la China comunista, Chu En-Lai ha pedido a los dirigentes del Kremlin la apertura de conversaciones bilaterales "para la paz"; al parecer ha expresado el deseo de que tengan lugar en Pekín a principios del año que viene, según se afirma en algunas capitales de la Europa oriental.

Chu En-Lai y otros dirigentes comunistas, entre los que se incluyen Wladislaw Gomulka de Polonia, Janos Kadar de Hungría, Walter Ulbricht de Alemania del Este y otros países, se reunirán el domingo o lunes próximo para discutir el aplazamiento de la conferencia del partido comunista fijada anteriormente para Diciembre y a la cual los chinos siempre se han opuesto.—Efe.

ES UN "ASUNTO INTERNO DE RUSIA"

París. — La directiva del partido comunista francés ha rehusado oficialmente aprobar la destitución de Nikita S. Kruschef de los cargos rectores que éste desempeñaba en la URSS.

El comité central del partido —el segundo por su importancia en el mundo occidental— ha decidido calificar la caída del ex-jefe del Gobierno soviético de "asunto interno ruso".

PRESUPUESTO FRANCES DE DEFENSA

París. — La Asamblea nacional ha aprobado esta noche por doscientos setenta y ocho votos contra ciento cuarenta y ocho y cuarenta y una abstenciones el presupuesto para la defensa nacional.

La aprobación de este elevado presupuesto, 20.805.000.000 de francos —unos doscientos cincuenta mil millones de pesetas— permitirá al Gobierno la reorganización del ejército y la

(Pasa a quinta página)

PAULO VI QUIERE HACER EN PERSONA LA DISTRIBUCION DE ALIMENTOS Y AYUDAS ENTRE LOS POBRES DE BOMBAY

Audiencia pontificia al presidente de Zambia

Ciudad del Vaticano. — Su Santidad Paulo VI, ha recibido hoy en audiencia al presidente de Zambia, Kenneth Kaunda.—Efe.

ANTE EL VIAJE DEL PAPA A LA INDIA

Nueva Delhi. — El Papa Paulo VI ha expresado su deseo de hacer personalmente la distribución de alimentos y otras ayudas entre los pobres de los suburbios de Bombay, según notifican hoy fuentes indias autorizadas.

Los planes de la estancia del Pontífice no han sido señalados aún. La única ceremonia oficial anunciada por ahora es la consagración de cinco obispos de cinco continentes, que efectuará el Papa.

Los funcionarios de seguridad india esperan ansiosamente conocer detalles del Vaticano para poder adoptar las medidas de organizar las numerosas muchedumbres que se congregarán en la ruta a seguir por Su Santidad.

FIESTA DE LA BANDERITA

Madrid.—Se ha celebrado en esta ciudad la tradicional Fiesta de la Banderita, para recaudar fondos para la Cruz Roja. En la fotografía la mesa petitoria presidida por la esposa del ministro de Información y Turismo, señor Fraga Iribarne.—(Foto Cifra)

Johnson, sometido a reconocimiento médico

Johnson City (Tejas, Estados Unidos).— El presidente Johnson se ha sometido al reconocimiento médico que de una manera minuciosa y periódica le ha venido siendo efectuado en los últimos tiempos. En el que se hizo público durante el mes de Agosto, se decía que su corazón y su organismo en general se encontraba en perfectas condiciones.

En esta ocasión se informa que su salud también es excelente, salvo un diente que le ha tenido que ser empastado.

Es destacada por De Gaulle la importancia de la amistad entre Francia y España

El nuevo embajador en París, conde de Casa Miranda presenta sus credenciales

París.—(Del corresponsal de Efe, Enrique Laborde).

En la mañana de hoy, el nuevo embajador de España en París, don Carlos Miranda, conde de Casa Miranda, ha presentado sus credenciales en el palacio del Elíseo al presidente de la República Francesa, general Charles De Gaulle.

El acto se celebró con la solemnidad habitual y las palabras entre el conde de Casa Miranda y el jefe del Estado francés han puesto acentos de verdadera amistad, al margen todo protocolo, en los que se ha subrayado la eficacia de unas colaboraciones no sólo en el terreno de las relaciones hispanofrancesas, sino también en la importancia y alcance de las mismas en el contacto europeo y en el mundo libre.

El presidente de la República, al felicitarse por la razón de amistad, de entendimiento y colaboración que efectivamente existe entre ambos países y preside sus relaciones, coincidió con el embajador en el interés de seguir imprimiendo a las mismas un tono activo.

Destacó, asimismo, la importancia de la colaboración hispano francesa, dado el rango mundial que imprime a ambos países su historia y su civilización y que —dijo— se prolonga a través de la Tierra". El presidente De Gaulle afirmó que la acción común debe proseguirse no solo en interés de ambos países sino de Europa y del Mundo.

Finalmente, señaló que Francia y España son dos naciones de misión universal que, a través de la Tierra han dejado huellas de su irradiación de grandeza y espiritualidad y que, por ello, son dos países llamados a ejercer a través de una acción común, una misión en favor del bienestar de la humanidad.

INVITACION A ESPAÑA

Estrasburgo.—El Comité de ministros del Consejo de Europa, en su última reunión, ha acordado por unanimidad invitar a España como nación observadora, para participar en las tareas del Comité europeo de cooperación jurídica, organismo dependiente del Consejo, creado en el mes de Diciembre de 1963.

Encarnará a Juan XXIII en el cine

El actor cinematográfico Rod Steiger que interpretará el papel de Juan XXIII en una película italiana que va a rodarse sobre la biografía del llorado pontífice, dirigida por Eranno Olmi. — (Foto Fiel).

Aparecen en EE. UU. ocho valiosos manuscritos sustraídos en Zaragoza

Pertenecían a la catedral de la capital aragonesa y están en la Universidad de Yale

Londres. — El "Daily Telegraph" en una crónica de los Estados Unidos da cuenta del hallazgo en la "Beinecke Library" de la Universidad de Yale de los manuscritos griegos sustraídos de la catedral de Zaragoza hace veinte años.

Los raros manuscritos fueron descubiertos, según dice la crónica por el profesor Rodríguez Adrados, de la Universidad de Madrid.

LA NOTICIA, CONFIRMADA

Nueva York.—(Del corresponsal de la Agencia Efe).

El director de la biblioteca "Beinecke" ha confirmado que ocho valiosos manuscritos griegos, robados de la catedral de Zaragoza fueron adquiridos por dicha biblioteca en 1957 y se encuentran actualmente en la misma. El citado bibliotecario, Herman Y. Lebert, ha añadido que tales manuscritos habían sido comprados de buena fe a un comerciante en ninguna manera dudosa. Tales manifestaciones aparecen en la primera plana del periódico "The New York Times".

Como es sabido, el robo de los citados manuscritos acaba de ser descubierto en España. Libros incunables también de gran valor y robados al mismo tiempo de la biblioteca catedralicia de Zaragoza se encuentran, al parecer, en el Museo Británico de Londres.

Herman W Liebert se ha negado a identificar al comerciante que vendió los libros, diciendo que la Universidad de Yale, a la cual pertenece la citada biblioteca, no acostumbra a hacer público dato alguno referente a las compras de sus fondos. Sin embargo, el propio bibliotecario ha manifestado que la Universidad de Yale cooperará en cualquier investigación que se pueda realizar en relación con el citado robo.

Según nuestras noticias, tal investigación va a realizarse, en efecto, y se cree que la Embajada española en Washington tratará de que los citados manuscritos vuelvan a la biblioteca zaragozana, para lo cual se espera contar con la mejor disposición por parte de las autoridades de la citada Universidad.

TOMA DE POSESION

Madrid. — El ministro secretario general del Movimiento ha dado posesión de su cargo al nuevo jefe nacional del S.E.U., José Miguel Ortí Bordas.

Asistieron, con el jefe saliente, todos los delegados nacionales del Movimiento, mandos nacionales del S.E.U. y jerarquías de la Jefatura provincial del Movimiento de Madrid.

Una misión comercial japonesa llega a Madrid procedente de Tokio

Vigón inaugura varias obras en Barcelona

Madrid. — Procedente de Tokio llegó a Madrid, por vía aérea, una misión comercial japonesa que celebrará varias conversaciones en Madrid. Preside la misión Mr. Masuo Yanagi.

FIN DE UNAS MANIOBRAS

Colmenar Viejo. — Han dado fin las maniobras realizadas por la división acorazada «Brunete», y que dieron comienzo el día 2 de este mes.

Este ejercicio partió del supuesto de una invasión de la Península por los Pirineos, que se consiguió detener en el río Tajo y después una reorganización y refuerzo de nuestras unidades que iniciaron la ofensiva con el objeto de alcanzar sucesivamente el sistema Central y el río Duero.—Cifra.

VIGON EN BARCELONA

Barcelona. — El ministro de Obras Públicas, que llegó acompañado de los directores generales de Obras Hidráulicas y Carreteras, visitó la autovía de Castelldefels donde inspeccionó las obras de mejora del firme y ensanchamiento. Se interesó también por todo lo relacionado con el plan de carreteras en la provincia, así como de los nuevos accesos previstos en el Plan de Desarrollo.

Después, el señor Vigón recorrió la autopista hasta el kilómetro 15 y regresó luego para dirigirse a la Avenida Meridiana, donde se realizan obras de mejora y ensanche del firme. Visitó igualmente el puente elevado sobre el ferrocarril, en la calle de Vizcaya.

EN SABADELL

Sabadell (Barcelona).—A mediodía llegó el ministro de Obras Públicas.

Seguidamente, con las autoridades se dirigieron al nuevo puente sobre el río Ripoll, que fue bendecido. El ministro cortó la cinta que cerraba el paso quedando inaugurado el puente.

Luego, el señor Vigón se interesó por las obras de dragado del río y otras realizadas para evitar desbordamientos, continuando después a inaugurar la carretera que va de la Admetlla del Vallés al Collado de la Manys, construída por la Diputación provincial.

Esta obra era muy necesaria para facilitar la fluidez de tránsito hasta la frontera.—Cifra.

«Cantinflas» regresa a Méjico

Madrid. — Ha emprendido viaje de regreso a Méjico el popular actor Mario Moreno "Cantinflas". Como se sabe "Cantinflas" vino a Madrid para actuar como padrino en el bautizo de un hijo del también popular barman madrileño Alfonso Camorra.

En Barajas ha sido despedido por varios artistas y escritores amigos.

Muere un perro al que aplicaron en su corazón una válvula artificial

La ha llevado cinco meses

Fuerte Washington (Pensylvania). — Un perro de dos años en cuyo corazón se había aplicado una válvula artifical para su funcionamiento, en el pasado mes de Mayo, ha fallecido ayer. La válvula había sido diseñada por el propietario del animal, Adair Rogers.—Efe.

Conversaciones de Paz en el Yemen, tras dos años de guerra civil

Las fuerzas de Tshombe se apresfan para un ataque a Stanleyville

Leopoldville. — Radio Leopoldville anuncia que las fuerzas gubernamentales han ocupado Kalima, estratégica ciudad situada en la carretera de Kindú a Bakuvu.

Se carece de noticias de los mineros belgas que trabajaban en las minas de estaño de Kalima cuando la ciudad fue ocupada por los rebeldes.

LLAMAMIENTO DE TSHOMBE

Leopoldville. — Moise Tshombe, jefe del Gobierno congoleño, ha comunicado hoy a los rebeldes de la zona de Stanleyville, que deben entregar sus armas y detener a sus dirigentes.

Parece ser que Tshombe ha dicho que su Gobierno quería igualmente que los rehenes extranjeros retenidos por el régimen rebelde, "fuesen liberados sin demora".

La declaración del jefe del Gobierno se produce después de la toma por la fuerza del ejército nacional congoleño, dirigida por mercenarios blancos, de las ciudades de Kindú e Ikela sin que los rebeldes opusiesen resistencia alguna.

Las fuerzas gubernamentales se encuentran ahora dispuestas para un ataque de gran fuerza contra Stanleyville.

SE LLEVAN A LOS BLANCOS DE IKELA

Leopoldville. — Los rebeldes se han llevado unos 20 europeos y un número no conocido de misioneros y monjas al huir de la ciudad de Ikela ante el avance de las tropas gubernamentales, se ha informado de fuente diplomática.

El diplomático, qu se trasladó a Ikela cuando fue ocupada por las tropas del Gobierno ha declarado al regresar a esta capital que no fue dejado ningún europeo en la ciudad por los rebeldes.

CONVERSACIONES DE PAZ EN EL YEMEN

El Cairo. — Las conversaciones de paz, encaminadas a poner fin a la guerra civil del Yemen, se iniciarán el 23 de Noviembre en la ciudad yemení de Saada, según se ha sabido en fuentes autorizadas yemeníes.

El alto el fuego fue anunciado el jueves, después de dos años de guerra entre las fuerzas realistas y republicanas, entrando en vigor a partir del mediodía de mañana, después de conversaciones preliminares entre ambas partes en Erkuit, Sudán.

Nuevo pabellón para la Feria Internacional del Campo

Fotomontaje que muestra lo que será el próximo pabellón central cuyas obras han comenzado y que será inaugurado el 21 de Mayo de 1965 con la VI Feria Internacional del Campo en Madrid. Tendrá una fachada de 130 metros de longitud y medirá también 80 metros de fondo y 27 de altura, con tres plantas. El edificio, de estructuras metálicas, tendrá paredes exclusivamente de cristal y aluminio.—(Foto Fiel).

"Economist" destaca la decisión del Gobierno español para detener el alza de precios

Londres.— En el "Economist" aparece una interesante información sobre la favorable situación económica española.

El problema principal que observa el conocido semanario en este progreso general, es el de los precios y cita al respecto varias declaraciones e iniciativas del Gobierno para contener su alza; entre ellas, una gestión del gobernador civil de Tarragona, dirigiéndose al vicepresidente del Gobierno; seguridades dadas públicamente por los ministros de Comercio y de Trabajo, de que se estabilizará el coste de vida sin recurrir a una congelación de salarios y finalmente las reiteradas denuncias de los mandos sindicales contra los encarecimientos provocados por los intermediarios.

MEDIDAS PARA EL ABARATAMIENTO DE LOS PRECIOS

Santa Cruz de Tenerife. — Se ha iniciado en la provincia una campaña general de estabilización y abaratamiento de precios que hasta el momento viene dando buenos resultados, ya que se han anunciado bajas en productos de vital necesidad, como la carne, la leche, el aceite y otros artículos alimenticios, incluyendo hortalizas y frutas. Serán reducidos igualmente los precios del calzado, géneros de algodón y similares.

Por el gobernador civil de la provincia, se han cursado telegramas al ministro de Comercio dando cuenta de las medidas adoptadas para la mayor eficacia de esta campaña de abaratamiento de la vida que se lleva a cabo.—Cifra.

M.E.C.D. 2017

Postal

Letreros luminosos

VAN proliferando en forma francamente satisfactoria los letreros y discos luminosos, en muy diversas zonas de la ciudad, aunque con preferencia —como es lógico— en las más céntricas.

Ya va desapareciendo el abandono de que algunos de ellos, esplendorosos al principio, reuniendo todas y cada una de las circunstancias adecuadas a la moderna técnica, dejen de funcionar al poco tiempo de ser inaugurados. Así como cada vez va siendo, también, menos frecuente que estropeado alguno de los elementos integrantes de la instalación, pasen días y más días ofreciendo el aspecto de aquellos juegos de palabras, tan en boga hace muchos años entre la grey infantil y aún en boga en ciertos ambientes de adolescentes.

Sin embargo, hay unos letreros que, la verdad, estamos añorando. Y que no constituyen ornamento propagandístico de carácter comercial ni responden a necesidades o conveniencias de tráfico.

Nos referimos a los que, en otras ciudades, exhiben los taxis del servicio público y que permiten, fácilmente, identificar a éstos cuando, en ruta, no pocos posibles usuarios podrían tomar esos coches que, de otro modo, pasan raudos hacia sus puntos de parada, sin ser apenas perceptibles sus características de servicio público hasta que han pasado donde hubieran haber tenido un viajero.

Es muy frecuente que esto suceda en lugares alejados del centro de la ciudad. De noche cualquier posible usuario, que ha perdido el autobús —pongamos por caso— o a quien en lugar de andar buen trecho le agradaría poder utilizar un taxi, espera a ver si alguno de éstos acierta a pasar por allí. Y pasan —¡vaya si pasan!—, pero es difícil apercibirse, repetimos, de si son o no coches de servicio público, porque su mayoría carecen de uno de esos letreros luminosos que coches similares ostentan en otras ciudades.

¿No será posible que el servicio citado mejorase, también, en este sentido?

BURGENSE

BURGOS AL DIA

SESION PLENARIA MUNICIPAL

Fueron acomodados varios acuerdos adoptados por la Corporación a las normas reglamentarias adoptadas por el Ministerio de Obras Públicas

Con carácter extraordinario se reunió a la una y veinte de la tarde de ayer el Excmo. Ayuntamiento, en sesión plenaria, bajo la presidencia del alcalde, don Honorato Martín-Cobos. Asistieron los capitulares señores Olano, Redondo, Alberdi, García Antón, Francés, Iturriaga, Villaverde, Rico (D. Eduardo), Hernando, Cortezón, Martínez Andrés, Sáenz de Cabezón y Rico (don César).

Tras la lectura y aprobación del acta de la última sesión plenaria se acordó adaptar al modelo remitido por la Confederación Hidrográfica del Duero, los acuerdos del Ayuntamiento relativos a las obras de construcción de los colectores de Huelgas y "El Capiscol" y las impermeabilización del depósito de aguas antiguo e instalación de una arteria de 900 milímetros.

La realización de estas obras se ha de llevar a cabo con una aportación del 50 por ciento a cargo del Estado, otro 25 por ciento amortizable en 20 años y la última cuarta parte mediante aportación municipal.

El alcalde explicó que se trataba de acomodar los acuerdos adoptados anteriormente por la Corporación, a las normas reglamentarias dictadas por el Ministerio de Obras Públicas, no afectando en nada estos acuerdos al prestigio de la Corporación, ya que no cambian la razón y el sentido de los mismos.

FUERA DE LA CONVOCATORIA

Con carácter de urgencia y a petición del presidente de la comisión de Hacienda, señor Redondo, se resolvió sobre el concurso para el suministro de 213 toneladas de antracita y 54 de galletilla, para la temporada 1964-65, con destino a las dependencias municipales y escuelas. En virtud de la resolución adoptada se acordó adjudicar el concurso a "Carbones Julia", que se ofrece a suministrar las 267 toneladas, al precio de 1.669 pesetas cada una.

No habiendo más asuntos de qué tratar se levantó la sesión.

** NOTICIAS **

MOVIMIENTO DEMOGRAFICO.— Durante el día de ayer, se verificaron en el Registro Civil las siguientes inscripciones:

Nacimientos: Pedro Angel Ibáñez y Sánchez, Enrique Barrio y Solórzano, María de las Nieves Barriuso y Solórzano, José Manuel Conde y Ajo, Miguel Angel Chico y Quintana, Fernando Nebreda y Chico y Oscar Rodríguez y Camarero.

Matrimonios: Don Cándido González y González con doña Acacia Balbás y de los Mozos, mañana a la una y media, en la Merced; don Juan José Ayuso y Fernández de la Cuesta con doña María Asunción Sáenz y Moreno, hoy a las cinco, en el Carmen; don Manuel Fernando Gonzalo y Gonzalo con doña María Ascensión Moral y Revilla, el martes a las once, en San Antonio Abad; don Carlos Martínez y Vicente con doña María Asunción Pérez y Abad, hoy a la una, en San Lesmes; don Jesús Santamaría y García con doña Victoria Cerezo y López, hoy a la una, en San Cosme y San Damián; don José María Martínez y Martínez con doña María Temiño y Martínez, hoy a las doce, en San Lorenzo.

Barómetro. — A las ocho de la mañana, 685,3; a las dos de la tarde, 685,8; a las siete de la tarde, 686,0.

Temperatura ambiente. —Máxima, 9,6 grados, a las 16 horas; mínima 0,0grados a las 4 horas.

Dirección y velocidad del viento. — A las ocho de la mañana, Calma; a las dos de la tarde, SE—14,4 kilómetros; a las siete de la tarde, E—10,8 kilómetros.

Humedad, 74 por ciento.

ACLARACION. — En la referencia dada ayer de la constitución del Consejo municipal de Sanidad se omitió citar entre los vocales a don Manuel Gonzalo García.

ORFEON BURGALES

GRUPO DE DANZAS

Se admiten aspirantes en el Grupo de Danzas masculino, de 16 años en adelante. Informes: en el domicilio social, de 8 a 10 de la noche.

FARMACIAS DE GUARDIA.- Palacios, Martínez del Campo 1; Hidalgo, San Juan 25 y Pascual, Madrid 42.

Mañana lunes. — Torrijo, Aranda de Duero 6; González Iglesias, Avenida del Cid 6 y Mateo Lazcano, Barrio de Gamonal (Vitoria 16).

EBANISTAS

se precisan. Presentarse en

MUEBLES GAMONAL

Casa la Vega, 7 y 9. Gamonal

(Registro Oficina Colocación número 1.003)

INCENDIOS. — A las nueve y media de la mañana de ayer acudieron los bomberos a sofocar un pequeño incendio que se había originado en el primer piso de la casa número cinco de la calle Calatravas, a consecuencia de haberse inflamado el hollín de la chimenea.

La oportuna intervención de los bomberos evitó que el fuego alcanzara mayor importancia.

—Nuevamente y por la misma causa tuvieron que salir, a las diez y cuarto. Esta vez al primer piso de la casa número ocho de la calle Avellanos. Tampoco hubo que lamentar daños de consideración.

Coches sin conductor

GARAJE TURISMO

BOLETIN METEOROLOGICO comprensivo de los datos recogidos ayer en el Observatorio del Instituto de Enseñanza Media.

BUZONES

para portales. Precio 98 y 105 pesetas. Consulte a su Cartero.

EL CUPON PRO-CIEGOS. — En el sorteo celebrado en el día de ayer, resultó premiado con 500 pesetas el número 970 y con 50 pesetas todos los números terminados en 70.

TARMA

Superlimpieza en seco

PERSONAL ESPECIALIZADO

PLANCHADO RAPIDO

Plaza Alonso Martínez, 5

(Frente a Capitanía)

UN HOMBRE AHOGADO.— En la mañana de ayer apareció ahogado en el río Hormazuelas, a su paso por Las Hormazas, el cadáver de un hombre que resultó ser Victoriano López, de 82 años, viudo, residente en dicho pueblo, donde habitaba con un hijo suyo, casado.

Según informes llegados hasta nosotros, el finado tenía costumbre de salir todos los días a dar un paseo por el campo. El viernes salió de casa a mediodía y como no regresara, parece ser que el vecindario, con cuyo aprecio contaba, salieron en su busca, encontrándole finalmente en el lugar y forma indicados. El pueblo ha quedado afectado por el triste suceso.

Descanse en paz el alma del finado.

TRANSISTORES

Desde 1.000 Ptas Primeras marcas Un año garantía Plazos y contado.

COMERCIAL VELO MOTO

IDENTIFICACION. — Ha sido identificado el hombre que falleció ayer tarde en el Hospital provincial, donde se le internó después de haber sido hallado en estado comatoso en el camino de Lodoso, término municipal de Mansilla de Burgos; datos estos que recogíamos en nuestra edición de ayer.

Se trata del vecino de Revilla Vallejera, Adolfo García González.

PERECE ELECTROCUTADO. En el cercano pueblo de Villagonzalo Pedernales, fue hallado, a primeras horas de la mañana de ayer, tendido en posición de decúbito supino, al pie de un cable de alta tensión, el cadáver del natural y vecino de dicho pueblo, Francisco Vegas Martínez, de 57 años, casado, que, al parecer, murió electrocutado. Descanse en paz.

El Juzgado de Instrucción de guardia, que lo era el número uno de nuestra ciudad, practicó las diligencias de rigor.

Calificación moral de espectáculos

COLISEO. —"Mi amigo Flipper" (1) y "El circo" (2).

AVENIDA.—«Dos monjitas» (s. c.)

CORDON. — "Traidor en el infierno" (s. c.).

CALATRAVAS. — "Juventud, alegre y loca" (3R).

GRAN TEATRO.—«Manos arriba» (s. c.)

REX.—«La feria de San Marcos» (s. c.) y «La ciudad frente a mí» (3. r.)

ASTORIA. — "La pantera rosa" (3 R) y "Escala prohibida" (3).

CONSULADO. — "Su juego favorito" (3 R).

GOYA. — «Horas robadas» (2)

—o—

1, niños; 2, mayores de 14 años; 3, mayores de 18 años; 3-R, mayores de 18 años con reparos, y 4, gravemente peligrosa.

De los Centros oficiales

ESCUELA PROFESIONAL PADRE ARANBURU, S. J.

CURSO DE FORMACION INTENSIVA PROFESIONAL. — En nombre del Patronato Nacional de Protección al Trabajo esta Escuela Profesional Padre Arámburu, S. J., organiza un curso de Formación Intensiva Profesional destinado a aquellos obreros mayores de 18 años en situación de paro, infraempleo o en cualquier otra circunstancia (emigración...), por la que deseen aspirar a una especialización técnica.

El número a cubrir es de 20 ajustadores, 20 torneros, 20 electricistas - instaladores y 20 carpinteros - fundidores modelistas.

La duración del curso será de seis meses, constando de seis horas de trabajo de 7,30 de la mañana a 1,30 de la tarde.

El exámen se realizará el día 18 de Noviembre a las once de la mañana.

Todos los alumnos percibirán un jornal de compensación de 40 ó 50 pesetas, según su estado de soltero o casado, más el plus familiar correspondiente, que serán abonados en este Centro.

Dado la duración de la jornada se facilitará a los mismos almuerzo.

Las instancias pueden recogerse en la conserjería de esta Escuela Profesional P. Arámburu, hasta el día 16 de Noviembre.

DELEGACION PROVINCIAL DE INVALIDOS CIVILES

En el tablón de anuncios de esta Delegación se halla expuesto al público la convocatoria de exámenes para cubrir tres plazas del Servicio de Guardacoches dependiente de éste Centro, terminando el plazo de presentación de instancias a los 30 días hábiles siguientes al de la publicación de este anuncio. El inválido que le interese solicitar acudir al examen, puede enterarse de las condiciones de la convocatoria en la Delegación, haciendo constar que han de ser cubiertas por señores que se hallen afiliados a la Asociación.

POLICIA MUNICIPAL

HALLAZGOS. — En las oficinas de la Policía Municipal y para las personas que acrediten ser sus propietarios se encuentran depositados los siguientes objetos encontrados en la vía pública:

Cierta cantidad de dinero, varios portamonedas con dinero, un reloj, un rosario, un alfiler, un bolso de señora, un collar, un impermeable, varios pares de gafas, un coche de niño y una rueda de camión.

ESCUELA DEL MAGISTERIO

TITULOS. — Se han recibido en esta secretaría títulos de maestros de Primera Enseñanza a favor de los señores siguientes: Javier García Fernández, Gregorio García Ruiz, Miguel Preciado Carcedo, Hilario Bartolomé.

También se han recibido los siguientes títulos de maestras de Primera Enseñanza: María Nieves Juez Juez, María Concepción Gentil García, María Luz Lope Alonso, María Nieves Bastián Toledano, María del Carmen Varona Gómez-Acedo, Iluminada de Miguel de León, María del Carmen Conde Vivar, Elena Sardón Ortega, María del Rosario de la Viuda Martínez, María Blanca Porras Lejarreta, María Vicenta Herrero López, María del Carmen Vences Quintela, Ana María Buey Suárez.

Todos ellos podrán ser retirados por los interesados, en la secretaría de este Centro, calle de San Pablo, todos los días laborables a las horas de oficina.

AGRUPACION DE ANTIGUOS MIEMBROS DEL FRENTE DE JUVENTUDES.— Todos los miembros de esta agrupación, deberán encontrarse el próximo martes a las ocho y treinta de la tarde, en el domicilio social, calle de San Lorenzo número 28-1.º, para un importante asunto.

DELEGACION ADMINISTRATIVA DE EDUCACION NACIONAL

Resolución de la Dirección general de Enseñanza Primaria por la que se señala plazo para solicitar destino los maestros nacionales que se hallen comprendidos en el artículo segundo del Decreto de 18 de Octubre de 1957, aparecido en el Boletín Oficial del Estado de 4 de Noviembre de 1964.

La Dirección general ha resuelto:

Primero. — Los maestros nacionales que estén en alguna de las situaciones señaladas en el artículo segundo del Decreto de 18 de Octubre de 1957 (ejecución de sentencias por resoluciones firmes, supresión de escuelas, reingresos, ceses en plazas de régimen especial, etc.) y deseen hacer uso del derecho que les concede dicho precepto por existir vacante en la localidad de su procedencia o para la que hayan sido confirmados, lo solicitarán a la Dirección general de Enseñanza Primaria, por conducto de la respectiva Delegación Administrativa de Educación Nacional en el plazo de quince días naturales a partir del siguiente a la fecha de su publicación en el Boletín Oficial del Estado, uniendo a su petición hoja de servicios y copia del documento que acredite su derecho. Cuando se trate de maestros excedentes no reingresados aún en el servicio activo, habrán de acompañar a su instancia, además de la hoja de servicios, copia de las órdenes de excedencia y depuración, certificación y antecedentes penales y del Dispensario Antituberculoso de no padecer afección contagiosa y declaración jurada de si han sido o no procesados, así como de las sanciones en que pudieran haber incurrido en el servicio a otro Cuerpo.

Segundo. — Deberán solicitar destino por este procedimiento los maestros que por concurso de traslado o concurso-oposición obtuvieron Escuela de Patronato y deseen participar en los próximos concursillos en la inteligencia de que de hacerlo están obligados a obtener nueva Escuela en dichos concursillos.

Tercero. — También deberán acogerse a esta resolución para volver a la localidad que obtuvieron por régimen especial en que actualmente sirven, pues de no hacerlo no podrán participar en los próximos concursillos.

Cuarto. — Aquellos maestros que sirvan localidad distinta a la que obtuvieron por procedimiento ordinario, superior a 10.000 habitantes por figura en el nomeclator como entidad de población a la que de hecho sirvan y deseen participar en los próximos concursillos, deberán acogerse a esta disposición como comprendidos en el apartado c) del artículo segundo del Decreto de 18 de Octubre de 1957, pues de no hacerlo no podrán cambiar de destino en los concursillos.

Quinto. — También podrán participar en la presente convocatoria todos aquellos directores de Grupos o Agrupaciones Escolares que se encuentren en alguna de las situaciones anteriormente señaladas como también hacer uso de este beneficio todos aquellos directores que se hallen destinados en Grupos o Agrupaciones Escolares que tengan direcciones excedentes y deseen hacer uso del decreto que les concede el artículo quinto del Decreto de 22 de Febrero de 1962 (B. O. del Estado del 9 de Marzo), sobre Agrupaciones Escolares con ocasión de direcciones vacantes en la propia localidad.

Lo que se hace público para general conocimiento, significando que el plazo finaliza el día 19 de Noviembre próximo.

Juventud Obrera Católica de Burgos

La Juventud Obrera Católica de Burgos celebrará hoy Asamblea General en la Barriada de Yagüe.

Con tal motivo se han organizado los siguientes actos:

A las 9,15 de la mañana en la iglesia parroquial de San Juan Bautista (Barriada Yagüe) se celebrará una misa comunitaria.

A las diez en el salón parroquial se celebrará la Asamblea general de la JOC.

A dichos actos asistirán todas las secciones jocistas de la ciudad. Están invitados actuales y antiguos militantes de la JOC y simpatizantes y pueden asistir cuantos jóvenes obreros lo deseen.

Mañana comienzan en Burgos los cursos invernales de francés

Proyecto de establecer un "Laboratorio electrónico de enseñanza de lenguas"

Renovación de profesorado y colaboración con la Alianza Francesa

La matrícula puede efectuarse en el Instituto todos los días de 8 a 10

Mañana, lunes, darán comienzo en el Instituto de Enseñanza Media "Cardenal López de Mendoza" las clases de francés correspondientes al Curso de invierno que, desde hace muchos años ya, viene celebrándose en Burgos hasta el punto de haber constituido una institución cultural de indiscutible importancia. Tanto que, como es sabido, rebasó los límites locales para proyectarse primero en varias localidades importantes de la provincia y posteriormente fuera, incluso, de la provincia. Existen, además, planes inmediatos para fundar cursos del idioma francés en varias capitales más de la región, con lo que, de este modo, la Cabeza de Castilla cobra una dimensión que bien le corresponde. Autenticamente, pues, los cursos de lengua francesa son un legítimo motivo de orgullo para Burgos.

PROLONGACION DE LOS "CURSOS MERIMEE-SEBASTIAN"

El Curso invenal de idiomas —y va la palabra en plural porque, si a Burgos nos referimos, hay clases de francés e inglés— constituye una prolongación de los "Cursos Merimée Sebastián" que todos los veranos, desde hace más de medio siglo, tienen lugar en nuestra ciudad. Estos Cursos, los más antiguos de España —otro aspecto en que Burgos fue adelantada— entre los numerosísimos que hoy funcionan, están dedicados a extranjeros. Por contra, los de invierno son, exclusivamente, para españoles. Bajo la misma organización, ofrecen la excepcional oportunidad de poder aprender —o perfeccionar el conocimiento— de idiomas cuyo dominio en nuestros tiempos resulta tan útil que no es preciso detenerse en ponderaciones. Duran cuatro meses, con clases diarias, y los derechos de matrícula son únicamente de doscientas pesetas.

Merced a la decisiva colaboración de la Universidad de Toulouse todo el profesorado es nativo. Lo componen personas seleccionadas por dicha Universidad como premio a su competencia docente en la enseñanza de idiomas y a su historial académico.

Las clases comprenden desde la iniciación en el aprendizaje del idioma francés hasta el curso superior. Se desarrolla de 8 a 10 de la noche (8 a 9 y 9 a 10) según grados y por lo que respecta a este año correrán a cargo de un cuadro de profesorado totalmente renovado que integran: Mlles. Blanche Cirera, Simone Fidan, Marie Jesús Consejo, Isabelle Colacios, Anne-Marie Gil, Danielle Petit-Clere y M. Claude Jean Chanchadis. De ellos, cuatro atenderán al curso de Burgos, mientras los restantes se harán cargo de las filiales a celebrar en Miranda de Ebro y Palencia. Para el año próximo existe el proyecto de extenderlos a Logroño y Soria.

UN LABORATORIO DE IDIOMAS Y OTRAS NOVEDADES

Existe el propósito de montar en Burgos un "Laboratorio para enseñanza de lenguas", procedimiento electrónico modernísimo y de eficacia insuperable que está muy extendido en el extranjero y del que muy pocas ciudades españolas disponen. Consiste en un método basado en la disposición de lecciones grabadas en cinta magnetofónica de las que el alumno puede disponer a voluntad e individualmente con su cabina correspondiente. Un profesor, desde la mesa de control, dirige las clases y repeticiones, supervisando y corrigiendo. De este modo en solo unos meses puede conseguirse un buen dominio de cualquier idioma.

La dirección de los Cursos tiene ya ultimado el estudio de este magnífico proyecto que se espera convertir en realidad merced al apoyo que tanto de Francia como de nuestras autoridades se dispensa para ello. Es importante reseñar que aun cuando la instalación exige un desembolso inicial no reducido ni mucho menos, su amortización aparece como segura y muy rápida.

Otra de las novedades a registrar —y esta de inmediata realidad— es la estrecha colaboración que a partir de este mismo año han establecido los Cursos y la Alianza Francesa. Dicha colaboración hará que la enseñanza tome un nuevo impulso y se logre una coordinación muy fructífera. La Alianza Francesa dispone de una buena biblioteca, profusión de revistas francesas y material de enseñanza que estará a disposición de los alumnos.

La ocasión que en Burgos se ofrece a quienes —cada vez comprenden la importancia de aprender, y aprender bien, idiomas extranjeros es única. Verdaderamente excepcional.

MATRICULA

Ya hemos dicho que para matricularse en los Cursos de francés, que mañana comienzan, es únicamente necesario inscribirse y abonar los derechos de 200 pesetas, por los cuatro meses. Dicha inscripción puede efectuarse todos los días, entre 8 y 10 de la noche, en la Secretaría del Instituto de Enseñanza Media.

Muy próximamente comenzarán las clases de inglés.

✝

PRIMER ANIVERSARIO DE LA SEÑORA

D.ª María del Amparo Ruiz Rodríguez

Que falleció el día 9 de Noviembre de 1963, a los 63 años de edad, después de recibir los Santos Sacramentos y la Bendición de Su Santidad

Q. E. P. D.

Su apenado esposo, don Santiago Domingo de la Peña; hija, María Amparo; hijo político, don Jesús María Camarero Arroyo; hermanas, doña María (viuda de Gutiérrez), doña Julia y doña Hilaria; hermanos políticos, don Julio Sáiz, don Félix, don Luis y doña Teresa Domingo; tíos, sobrinos, primos y demás familia

Ruegan a sus amistades una oración por el eterno descanso del alma del finado y la asistencia al funeral que tendrá lugar mañana, día 9, a las ONCE Y MEDIA de la mañana, en la parroquia de San Cosme y San Damián, por cuyos actos de piedad, les anticipan las gracias.

Burgos, 8 de Noviembre de 1964.

✝

SEGUNDO ANIVERSARIO EL SEÑOR

Don Alfredo Zárate Cortés

Falleció el día 8 de Noviembre de 1962, a los 50 años de edad, después de recibir los Santos Sacramentos y la Bendición de Su Santidad

Q. E. P. D.

Su resignada esposa, doña Delfina Gil; hijos, Rafael, Javier y Fernando; hermana, doña Angeles; hermanos políticos, doña Patrocinio Gil, doña Angeles Gil y don Venancio Gutiérrez; sobrinos, tíos y demás familia

Ruegan a sus amistades le tengan presente en sus oraciones, y la asistencia al funeral que se celebrará mañana lunes, día 9, a las once de la mañana, en la parroquia de San Cosme y San Damián. Por cuyos actos de piedad les quedarán muy agradecidos.

Burgos, 8 de Noviembre de 1964.

✝

QUINTO ANIVERSARIO DE LA JOVEN

M.ª Pilar Carcedo Revenga

Que falleció en Burgos el 10 de Noviembre de 1959

Q. E. P. D.

Sus apenados padres, Pablo y Teófila; hermanos, Pedro, Pablo y María Teresa; hermanos políticos, tíos, primos y demás familia

Ruegan a sus amistades la asistencia a alguna de las misas que se celebrarán el día 10 de Noviembre por el eterno descanso de su alma; en San Lesmes, 8, 8½ y 9½; San Lorenzo, 8, 8½, 10½, 11, 11½ y 12; los Padres Carmelitas, 7½, 8½, 9½ y el Rosario y Bendición del Santísimo a las cinco de la tarde, en las Reparadoras. Actos de piedad por los que les anticipan las gracias.

Burgos, 8 de Noviembre de 1964.

El cruce más seguro es el más protegido. Siempre que exista, elija un paso con semáforo.

M.E.C.D. 2017

La cocina, una asignatura más

Los escolares masculinos de la comuna de Asberg (Suiza) preparan unos buenos platos en la cocina ultramoderna de la escuela. Ante el éxito obtenido el año pasado, la comuna ha organizado un nuevo curso culinario este año, con gran satisfacción por parte de los alumnos y, por supuesto, de sus madres.—(Foto Fiel)

EL MUNDO EN OCHO DIAS

Por Tomás CERRO CORROCHANO

El mundo político cambia. Nuevo monarca en Arabia Saudí. Retroceso electoral democratacristiano en Alemania. Elecciones municipales difíciles en perspectiva, en Italia. Estas cosas, los efectos del asalto comunista al aeródromo militar yanki en el Vietnam del Sur y, claro es, la gran victoria de Johnson en los Estados Unidos se comentan extensa y reiteradamente en la Prensa internacional. Sin que falte la atención sobre el nuevo equipo gobernante ruso, que parece decidido a moderar los procedimientos de Kruschef sobre la China y en otros puntos, pero no a rectificar los principios que trataba de aplicar.

JONHSON, PRESIDENTE

Esta vez no se han equivocado los augures. Lyndon Baines Johnson ha obtenido una victoria aplastante sobre su adversario, Goldwater. Cuando éste fue designado candidato republicano, recordamos en esta sección que contra él votarían los demócratas, los sindicatos obreros (resentidos por su oposición a las leyes sociales) y los negros (por su actitud ante el problema racial). El recuerdo sentimental de Kennedy, el hecho de que Johnson estuviera ya en el cargo, para el que se ha demostrado capaz, y las sucesivas torpezas de Goldwater, que se ha enajenado a los militares (por sacar al terreno de la polémica electoral temas estratégicos) y a muchos elementos de su propio partido (empezando por el expresidente Eisenhower y terminando por periódicos de gran influencia) han hecho lo demás.

No puede desconocerse que muchos han votado a Johnson no por él mismo, sino porque no había otra alternativa entre él y Goldwater. Generalmente se reconoce, en los Estados Unidos y fuera del país, que la campaña electoral ha sido de un tono bajísimo. Goldwater ha llegado a llamar «traidor» a su contrincante. Y la palabra «histeria» se registra repetidamente en periódicos norteamericanos y europeos al referirse al tono de las intervenciones de unos y otros.

El miedo a una actuación internacional irresponsable por parte de Goldwater ha decidido el triunfo de Johnson. El miedo a posibles debilidades de Johnson y el sentimiento de frustración que muchos norteamericanos sienten ante la política de su país en los últimos años han caracterizado la lucha. De aquí que un periódico como el «New York Herald Tribune» haya dicho que la campaña ha sido la lucha «de un miedo contra otro miedo».

FAISAL, REY DE LA ARABIA SAUDI

En Marzo último, el rey Saud fue suspendido en sus funciones. Su hermano Faisal le sucedió de hecho. Ahora, el Consejo de Gobierno, el de los Ulemas y el de la familia real han legalizado la situación. A Saud le autorizan para seguir en Arabia o marchar al extranjero.

Abdelaziz Ben Saud, el padre, había designado para sucederle a su hijo mayor, Turki; pero éste murió prematuramente. Entonces nombró heredero a Saud, el segundo, aunque se le atribuye esta frase: Hubiera preferido que Faisal naciera dos veces y Saud ninguna».

Faisal juró fidelidad a su hermano y tal juramento le ha detenido hasta ahora. Pero en la Arabia saudí no hay ley de sucesión. Es la familia (tíos, primos, hermanos e hijos de Abdelaziz) quienes designan al rey.

La razón del destronamiento de éste y del entronizamiento de Faisal es oficialmente la falta de salud del primero. Mas, tanto en Marzo como anteriormente en que Saud fue separado de la gobernación del país, hubo causas políticas hondas. Este último representaba la tradición medieval. Faisal pretende ser un gobernante progresivo.

Tiene una sola mujer y siete hijos, la mayoría de ellos actualmente educándose en los Estados Unidos e Inglaterra.

A su título de rey une el religioso de Imán de los Muslines o protector de los lugares sagrados de Medina y La Meca.

EL VIETNAM

Terminado el período electoral, y, con él la indecisión política internacional, el primer gran problema con que ha de enfrentarse la Administración Johnson es el del Vietnam. El espectacular asalto de los comunistas del Vietcong contra el aeródromo norteamericano de Bien-Hoa, a 25 kilómetros de Saigón, ha sido tan grave como para merecer la calificación oficial de «acción importante» en los Estados Unidos, 6 muertos (4 yankis), 36 heridos (31 yankis), 5 aviones destruídos, y 15 averiados (8 muy seriamente), 4 helicópteros y 3 cazas alcanzados y la torre de observación inutilizada, no constituyen ciertamente un nuevo Pearl Harbour, como algún periódico ha dicho, pero sí recuerda mucho los asaltos del Vietnimh rojo en 1954 a los aeródromos de Hanoi y Haifón.

Hace poco más de una semana que un nuevo golpe de Estado había cambiado el Gobierno del Vietnam y sustituído a los generales por un grupo de civiles doctrinarios, más ocupados de elecciones y maniobras políticas que de la guerra. Los comunistas han sabido elegir el momento. Como dice «Le Figaro», el audaz asalto constituye una advertencia a los Estados Unidos. El Gobierno de Washington pronto va a verse obligado a tomar una decisión definitiva.

ELECCIONES MUNICIPALES EN ALEMANIA...

Las elecciones municipales recientes en Renania-Palatinado, Hesse y el Saar, indican claramente la evolución política alemana en los últimos tiempos. Como en Bélgica y en Inglaterra, los socialistas han obtenido notables progresos a costa de católicos y conservadores.

Hay que achacar el fenómeno alemán, como los otros, en primer término al desgaste de una larga gestión de gobierno. Pero en el caso que comentamos, es de señalar también la moderación —definitiva o simplemente coyuntural— de los socialistas y, sin duda alguna, a la inferior calidad política de Erhard en relación con el canciller Adenauer.

El autor del «milagro económico» alemán es discutido cada día más intensamente en sus propias filas. Sus vacilaciones políticas le hacen perder prestigio. Subió las tarifas telefónicas; los usuarios declararon una especie de huelga «de mimicrófonos caídos», y la disminución de las llamadas costaron al Estado alemán en el mes de Septiembre veinte millones de marcos. Erhard ha hecho concesiones.

Algo parecido ocurre en política internacional.

Y su posición es de día en día más difícil.

...Y EN ITALIA

El día 22 próximo se celebran también elecciones municipales en Italia. Pero la Prensa de este país reconoce que van a tener evidente carácter político. La gente va a votar —dice el «Corriere della Sera»— no candidatos, sino listas; no equipos administrativos, sino ideas y partidos. La Democracia Cristiana va a tener un adversario en el partido liberal, que aprovecha la apertura a la izquierda para recoger votos conservadores, parecido al que los comunistas van a representar para los socialistas, que hoy se llaman demócratas y están en el Gobierno. Vale la pena estar atentos al experimento.

ESPUMA DE LA SEMANA

MEDICAMENTOS RAROS

En Baviera (Alemania) se ha tomado una determinación que nos parece sobremanera útil y benéfica.

Se han instalado una docena de depósitos de medicamentos raros repartidos por el territorio bávaro, de tal forma que, en caso de necesidad, podrían llegar a cualquier lugar deseado de aquella región, en menos de una hora.

No es raro el que en un momento dado se tenga necesidad urgente de un medicamento que por su modernidad, carestía, o por otras circunstancias no se encuentre en las farmacias de la región o del país. Es entonces aquello de solicitarlo a distancia, como obra de caridad, por los aficionados de radio, por telégrafo, empleando aviones militares, etc. En todos esos casos, generalmente la solidaridad humana responde y a lo mejor el enfermo puede utilizar un medicamento que solo existía a muchos kilómetros de distancia; pero por tales procedimientos improvisados, puede suceder también que el medicamento no llegue o llegue tarde.

Para evitar estos casos han sido creados los mencionados depósitos de Baviera. Ahora se intenta ampliarlos en Alemania a otros lugares de la República federal. Sería muy plausible que estas medidas se tomaran también en otros países. Si siempre vale más prevenir que curar, en este caso sería prevenirse para curar.

ACTIVIDAD DE ESPIAS

Cuenta "France - Dimanche" un sucedido célebre. Un agente de un servicio secretísimo es enviado a una ciudad de Europa Central, para que se ponga "discretamente" en contacto con otro agente del mismo servicio, radicado en aquella ciudad.

El agente que llega en busca de su compañero, sabe que el nombre de que busca es Popoff y sabe incluso en dónde

vive. Pero hay una dificultad y es que en aquella casa viven dos Popoff, uno en el piso principal y otro en el quinto, ¿cuál de ellos es el buscado? Para estos casos ya se sabe que debe emplearse una frase convenida. En este caso la frase es: "Buen tiempo para la pesca con anzuelo". Dicha esa frase por el que llega, su compañero el espía buscado le identifica y queda el contacto hecho.

En efecto, llega el espía a la casa donde viven los dos Popoff. Se detiene en el principal y llama.

—¿Es usted el Sr. Popoff?

—En efecto, yo soy.

Entonces el espía llegado pronuncia la frase convenida.

—"Buen tiempo para la pesca con anzuelo".

A lo que contesta el interpelado:

—Entonces Vd. a quien busca es al espía. Suba al quinto y allí le encontrará, precisamen estos días está algo malucho.

En el quinto piso el contacto queda hecho. Relatamos el suceso porque es una prueba de la gran actividad de los espías y de lo útiles que son las frases convenidas en estas ocasiones.

EL JUEGO DEL RATON Y EL GATO

Si vemos cómo un gato juega con un ratón, pensaremos, sin duda, que el gato es un animal cruel y sanguinario. Man en el caso de que lo sea desde nuestro punto de vista, no lo es en rigor, porque él no sabe el daño que hace. Para un gato jugar con un ratón sin matarle es un hecho igualmente inocente que si jugara con una pelota de goma. ¿Qué hace, pues, un gato cuando juega con un ratón y no está justificado el hecho por el deseo de alimentarse? Hace deporte.

Las madres gatas se preocupan de llevar a sus hijos ratoncillos vivos para que los gatitos jueguen y se perfeccionen en el arte de cogerlos y llegando el caso, de comerlos. La

"Vie des betes" publica en su último número un largo relato sobre este curioso tema que podríamos titular "Los animales nunca son crueles"... aunque muchas veces lo parezcan.

Solo hay un medio para que la convivencia entre un ratón y un gato o un gato y un pájaro sea posible: que ambos se hayan acostumbrado desde los primeros días de su vida. Entonces viven juntos sin hacerse daño e incluso compartiendo el alimento... aunque de estas amistades tampoco hay que fiarse mucho. Entre las bestias como a veces entre los hombres, hay amistades que matan.

EL CALOR Y LA INDUSTRIA DEL FRIO

Las altas temperaturas de este verano han hecho que la venta de refrigeradores haya aumentado considerablemente. Este fenómeno probablemente se podría aplicar a cualquier país, pero en donde leemos la noticia es en un periódico de Francia.

El calor protege las industrias del frío, ello es lógico puesto que nada hay más relacionado que el frío y el calor. A final de verano los aparatos refrigeradores franceses

habían aumentado en sus ventas el 17 por ciento respecto al año pasado.

Bien es verdad, que aunque no hubiera hecho tanto calor este verano, de todas formas la venta de neveras hubiera aumentado. Estamos en pleno auge de los electrodomésticos. Y entre ellos, uno de los más útiles es el refrigerador. Todavía no está muy profusamente extendido el aire acondicionado. En invierno hay muchos modos de calefacción pero en verano pocas posibilidades de tener frío en casa; sin embargo, con las neveras tenemos al menos la oportunidad de tener frío, si no la casa, sí el cuerpo. ¡Maravillosas bebidas frígidas que sucamos de la nevera mientras en nuestras habitaciones nos abruma el calor!

Y eso es solo uno de los muchos servicios útiles que nos presta la nevera, o hablemos ya de sus posibilidades de conservación de alimentos y bebidas. Desde que se ha inventado la refrigeración artificial, el pescado como comestible se ha difundido hasta los más apartados rincones.

Una selección de recuerdos del espíritu burgalés

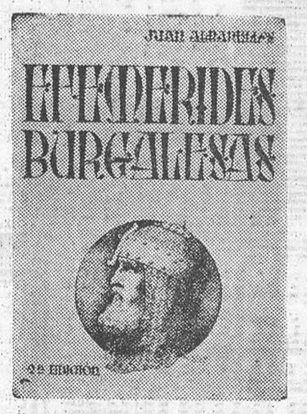

De venta en todas las librerías de Burgos y en

Talleres Gráficos

«Diario de Burgos»

Envío a reembolso sin gastos

Precio: 125 pesetas

TERTULIA MADRILEÑA

DALI, ESE ESPECTACULO, O EL ANTISARTRE CONDECORADO. — EN EL ATENEO «UN LIBRO SOBRE LA MESA» Y DE CONCHA LAGOS, «PARA EMPEZAR». — UNAMUNO TEMA: EN EL CLUB PUEBLO, NUÑEZ ALONSO. EN EL ATENEO EMILIANO AGUADO. — EN EL RETIRO, «NI ESTAN TODOS LOS QUE SON...» — DURANCAMPS O EL QUIJOTE CONTRA LOS «ENCANTADORES» ABSTRACTOS. — MAS DESVENTUAS QUE VENTURAS PARA DON QUIJOTE EN LA ZARZUELA. — EN SANTA CATALINA CIRUELOS SE ACERCA AL «PORT-ART». — LOS TAURINOS EN EL LETARGO INVERNAL. — Y EL ACEITE A 33.

Por Juan Antonio CABEZAS

Dalí, ya se sabe, es un animador de tertulias. Es lo que él busca y de eso vive. Con Dalí puede parodiarse el ripio de Zorrilla: "Por donde quiera que voy —va el espectáculo conmigo". Ahora, en pleno "veranillo de San Martín" anda el de Cadaqués por los Madriles y no a humo de pajas. Ha llegado con su "Don Juan" lo que supone doble espectáculo. El hombre de las ideas con barba sincronizó con mi magnetófono: "Ese hirsuto catalán ya sacó tajada. Se ha sometido al yugo suave y vanidoso de doña Isabel la Católica. Se ha declarado antisartre y aceptado la Gran Cruz". Cambié de frecuencia y me llegó otra onda: "Ahora don Salvador, además de catalán, católico, apostólico romano, será "crucificado". Y el malauva que ya tenía tenso el arco disparó: "Vanidades las tenemos todos, pero unos se las aguantan y otros las exhiben". Noté que empezaban las frases agresivas y corté en seco.

En la mesa de los poetas se hablaba de la poetisa Concha Lagos. Su libro "Para empezar" estuvo "sobre la mesa" del Ateneo, con cinco "jueces" enfrente, algunos del oficio. El sabelotodo informó: "Para empezar", José García Nieto glosó el poema, "Qué blanca era la tiza" y reprochó a Concha que abuse del agua en sus ablaciones líricas. Ella se defendió bien. Mostaza teorizó con gallardía sobre "el recuerdo como resorte lírico". Después Lilí Alvarez, González Vergel y Julia Uceda, siguieron la corriente. El malauva estuvo discreto: "Para empezar" es una infancia soñada. A Concha como a los chicos, le gusta jugar con el agua lírica, el agua pura, de cuando no sabía que su fórmula es H20".

En el "corro" de novelistas y filósofos, saltó Unamuno como tema. Una onda me llegó del Club Pueblo, donde el novelista Nuñez Alonso habló de Unamuno Novelista". Un oyente hizo elogios de la claridad y profundidad de la exposición. El malcafeconleche ironizó: "Tan bien que hasta las barbas de Nuñez Alonso parecían unamunianas". El locutor gratuito habló del filósofo Emiliano Aguado y de su tema "La fe de Unamuno". El hombre de las ideas con barba sincronizó: "Aguado habló de la teoría de los juanes: el Juan que el hombre es para Dios, el que es para el prójimo y el Juan para sí mismo". El malauva le fue a la caza: "Faltó otro: el Juan que cada uno es para su sindicato".

Los plásticos tenían mucha tela cortada. Esa "Expo" del Retiro da mucho que hablar. El de las preguntas inocentes lanzó una de las que acostumbra: ¿Por qué no están allí los de la Escuela de Madrid?". Y el malcafé: "Como es pintura de 22 años empieza con la de los años veinte". Y el malauva remachó la respuesta: "De lo que se trata es de "arropar" a los que están y no son. Los que son, aunque no estén, ¿qué importa?".

El tema pasó al quijotesco Durancamps. El hombre de las ideas con barba se despachó en su defensa: "Es un Quijote que, pincel en ristre, acomete a los "encantadores" abstractos y los malandrines todos del arte". El malauva exclamó: ¡Bravo! Durancamps, es capaz de fundar una orden de caballería pictórica para vender cuadros. Y cuidado que vende".

Y a propósito de Qpijotes —dijo el malcafeconleche: "¿Qué tal lo baila el Ingenioso Hidalgo en la Zarzuela?" Y el malauva respondió: "Si don Miguel levantase la cabeza, creería que había resucitado Alonso de Avellaneda".

Pasé el micro de nuevo a los plásticos, que seguían alborotados. La víctima era Modesto Ciruelos, que expone en la sala Santa Catalina del Ateneo. El hombre de las ideas con barba volvió a la carga: "No diré que le conocí ciruelo, por no hacer un chiste fácil, pero este burgalés que era un gran pintor, hasta con fama internacional, se me ha pasado ahora a eso que llaman los snobs el "pop-art", por llamar algo a un capricho de esquizofrénicos". El malauva le llevó la contraria: Cirue los ha pensado que vale más morir "pop-art" que fosilizarse de rodillas. Es un criterio respetable, señor mío".

Uno habló de la tristura a los de la fiesta cuando termina la temporada taurina. El sabelotodo dijo: "Están como cazadores en tiempo de veda". Y el malauva: "No lo creas. Ellos son felices en su letargo invernal. A falta de ruedos buenas son tabernas, para formar "peñas" para la discusión. Entre chato y chato es donde mejor se comprenden y se comentan, los lances de la temporada". Un "hincha" del Cordobés saltó: "Y que lo diga compare. El toreo retórico también tiene su importancia".

Alguien quiso lubrificar las conversaciones con aceite puro de oliva: "Al parecer, nuestro "mercado común" para andar por la cocina, estabiliza el aceite a 33, puro y envasado". Y el coro: "¡Urra los de ultramarinos y la competencia dirigida"!

Ya he sacado mi tarjeta de cliente de NUEVA PANIFICADORA BURGALESA

Comprando el pan en NUEVA PANIFICADORA BURGALESA, además de adquirir el más tierno y exquisito pan, de calidad inigualable, tendrá opción a los magníficos premios que por concurso-sorteo regala NUEVA PANIFICADORA BURGALESA.
Pida hoy mismo su tarjeta de cliente en NUEVA PANIFICADORA BURGALESA, y podrá ganar:

1.° Un soberbio automóvil Renault Ondine.
2.° Un magnífico Televisor
3.° Un extraordinario Frigorífico
4.° Una formidable cocina de gas butano
5.° Una estupenda lavadora
...y cientos de premios en metálico

NUEVA Panificadora Burgalesa

Se prorroga el plazo para la retirada de nuevas tarjetas con derecho a participar en este gran sorteo, hasta el día 30 del presente mes.

JEFE ENCUADERNACION

Precisa Talleres Gráficos Arte, Alto de los Leones, 11 (Iralabarri) Bilbao. Indicar pretensiones, experiencia e historial de trabajo. Absoluta reserva para colocados.

A INDUSTRIAS NUEVAS... BUENOS IMPRESOS

CONFECCIONAMOS

Revistas, catálogos, folletos, memorias, impresos comerciales, de propaganda, de oficina, de obra, etc.

TRABAJAMOS

Tipografía, fotograbado, encuadernación.

GARANTIZAMOS

Maquinaria moderna, personal especializado, precios ventajosos.

Soliciten nuestros presupuestos

c/. Vitoria, 13 *Apartado 46*
Burgos *Tl. 2852*

Talleres Gráficos Diario de Burgos

M.E.C.D. 2017

La gran PANTALLA de PHILCO 23" se llama

Missouri TV

Town House TV 19"

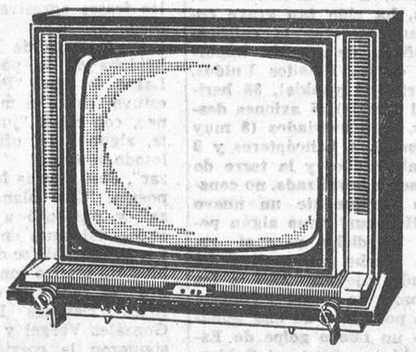

Niagara TV 19"

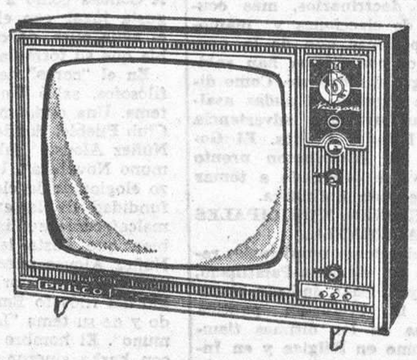

Missouri

Gran pantalla antirreflexiva con nuevos circuitos electrónicos, en otro TV de Chasis Frío PHILCO, con corriente de aire refrescante.

Vivid Vision

Imagen TV en VIVA-VISION. La nueva imagen PHILCO no sólo es más clara sino más rica en contrastes. ¡Es el mejor adelanto en goce visual!

PHILCO COOL CHASSIS CHASIS FRIO

Sistema PHILCO de refrigeración que elimina el calor, la causa principal de averías en televisión.

...y el mundo confía en

PHILCO

IGNACIO PALACIOS, S. A

MERCED, 5

M.E.C.D. 2017

Se propone que diócesis poderosas apadrinen territorios misioneros

En la congregación conciliar de ayer intervinieron numerosos Prelados

Roma. — (Del corresponsal de "Efe").

Como se suponía ayer, durante el debate de la mañana intervinieron misioneros o Cardenales, todos en nombre de grandes regiones misionales y hubo un punto sobre el que concordaron unánimemente: el presente texto no vale por su excesiva brevedad. Un nuevo esquema, y no este simple manojo de proposiciones. Estas proposiciones no dan la impresión de que el Concilio sea misionero, dijo monseñor Geise, en nombre de cinco conferencias episcopales y setenta superiores mayores. Estos huesos áridos no podrán tener vida, ha comentado en el aula monseñor Lamont. Si este texto no es capaz de conmover a los Padres conciliares, cuando menos a los superiores religiosos y mucho menos a las superioras, ha continuado con su gracejo irlandés monseñor Lamont, para añadir, todavía, que cuando los Padres conciliares esperaban el fuego de Pentecostés, se les daba una vela, y a los misioneros que aguardan nuevas armas para el trabajo, el Concilio, con estas proposiciones, les dará un puñado de flechas.

Como se sabe, el actual texto consta de trece proposiciones y prescinde de principios teológicos, que si bien fueron preparados por la Comisión respectiva, por afán de apresurar el ritmo de trabajo, hubo que dejarlos atrás a indicaciones de la comisión coordinadora. El resultado es esta declaración que a nadie agrada y que, probablemente, en la votación del lunes, rechazará.

Que la teología misionera sea más profundizada, ha sido la petición del Cardenal Frings y de varios Padres conciliares, entre ellos monseñor Grotti, quien pidió una definición de las misiones y que no aduzca, como excusa de esta misión, que los peritos, al redactar el texto —prosiguió diciendo— no se pusieron de acuerdo. Que vayan a las misiones estos peritos y, entonces, entenderán mejor qué deben decir. Que no se hable de la Iglesia misional, referido el concepto a los territorios misionales, sino de "Iglesia nueva", según la tradición de los primeros tiempos del cristianismo.

El problema de la adaptación del mensaje cristiano a las diversas culturas, ha sido expresado por varios Padres. Y algunos como monseñor Gautin, insistieron en que se aleje cualquier gesto que pueda significar colonización y se resalte el espíritu de sacrificio y la no aceptación de personas de toda obra misionera: la Iglesia debe demostrar, en todo momento, que está por encima de las naciones. Para ello, y para evitar susceptibilidades de ciertos pueblos, dijo el misionero español monseñor Velasco, que se aclare bien lo que se entiende por nación y por patria, que se declare que todos los hombres tienen derecho a abandonar su propio país y que, por consecuencia, los emigrantes no sean recibidos como huéspedes, sino como ciudadanos del país que eligen para su trabajo, concluyó este Prelado español, expulsado de China comunista y al frente, ahora, de un territorio filipino.

La importancia del clero nativo y de la formación de los catequistas, verdaderos brazos y manos del misionero, fue puesta de relieve en otras intervenciones. El Cardenal Alfrink solicitaba que se declaren bien específicamente las notas características de la vocación misionera, y el Cardenal Suenens se refirió a la vocación laica, rara y difícil, a la que calificó como ayuda al misionero.

Varios Padres expusieron sus puntos de vista sobre la forma cómo puede ayudar una diócesis poderosa y fuerte, a un territorio misionero. Un diálogo entre los que dan y los que reciben, sugirió monseñor Yougbare, podría ser organizado por las obras misionales pontificias de cada país (Organización Misional Pontificia Española, de un tiempo a esta parte, ha lanzado varias iniciativas cuyo objetivo es esta comunicación). Monseñor se refirió al padrinazgo de ciertas diócesis sobre territorios misioneros, para resaltar los frutos que, también sobre la diócesis que envía la ayuda, se derivan de este laudable compromiso. Ha sido el Carnal Fring quien propuso que las diócesis que puedan, abonen un tributo anual, a base de las tasas diocesanas, para las misiones. En general, varias intervenciones insistían en que el compromiso debe ser más fuerte y más profundo entre unas y otras comunidades cristianas.

El peligro de que el converso quede aislado de su ambiente, ha sido advertido por monseñor Lokuan. Como dijo el Cardenal Fring, la Iglesia es misionera y aquí se cumple exactamente la ley biológica de todo organismo vivo: o crece o muere.

La votación sobre el conjunto del capítulo tercero y último del esquema de los obispos, ha sido positiva.—Efe.

El problema de Gibraltar

(Viene de primera página)

Y el "Telegraph" se ocupa luego de cómo los expresos deseos de amistad del anterior Gobierno conservador moderaron las irritaciones sobre Gibraltar que ahora resurgen, añadiendo que los principios de la política exterior británica son el vivir en los mejores términos con todas las naciones. En cumplimiento de tal política cita cómo Inglaterra demostró su paciencia cuando fue quemada su Embajada en Indonesia, cuando los súbditos británicos fueron expropiados en Egipto y docenas más de casos de afrentas y desahucios.

"Ninguno de estos casos —añade— sucedió en España pero cuando España es mencionada, Mr. Wilson, por patriotería, ve rojo. Esos prejuicios se demostrará que son un lujo costoso".

El comentarista de este diario, agrega que parece ser que existe un propósito político tras la tramitación lenta de los aduaneros españoles en los puestos fronterizos limítrofes con Gibraltar.

"La Roca —prosigue el comentarista— está sintiendo su dependencia geográfica de España. No es ya sorpresa para nadie que el gruñente apéndice de la península Ibérica, está ocasionando inconvenientes una vez más. No se necesita mirar más lejos que a Mr. Harold Wilson, para buscar una explicación al enfriamiento de las relaciones anglo-españolas".

Lea Vd. DIARIO DE BURGOS

Un vehículo parado puede ocultar a otro que llega. No cruce jamás sin tener visibilidad completa a izquierda y derecha.

En las crisis de la vida la mujer es más equilibrada que el varón

Todos somos clientes asiduos de pequeñas anormalidades

Preocupación por la locura como factor hereditario

Por el Dr. RETANA IZA

La locura ha sido piedra de toque de infinidad de conversaciones prematrimoniales. Nuestro tiempo, con sus prisas y sus inquietudes, ha perturbado la buena marcha psicológica de la humanidad y ha desequilibrado el sistema nervioso de las gentes El concepto de «locura» ha evolucionado con los años. Antes, agrupábamos en esta palabra toda una serie de enfermedades psíquicas sin discriminar sus posibles orígenes ni diferenciarlas en cuanto a evolución o tratamiento. Este concepto ha sufrido una total revolución en nuestros días. Las enfermedades mentales han perdido bastante de su carácter mágico y misterioso —aunque en España persista todavía un temor ancestral a enfrentarse con estos trastornos psíquicos—, haciéndose asequible su comprensión y aún su tolerancia a un gran número de individuos.

No hace todavía muchos años, el enfermo mental era borrado de la sociedad, convirtiéndose para sus familiares y amigos en una tara, en algo parecido a una maldición bíblica. Hoy día se lucha para reintegrar a ese individuo enfermo a su habitual círculo social, haciéndole un ser nuevamente útil a la comunidad. Esta es la mayor diferencia que en la interpretación de las enfermedades mentales ha impuesto el curso del tiempo.

Quisiéramos desterrar de la mente de muchos la idea de que los «locos» —vamos a emplear este término absolutamente convencional, sólo para facilitar la comprensión del lector— son seres peligrosos, criminales en potencia, llenos de perversión Estos enfermos, la inmensa mayoría de las veces, son hombres y mujeres tranquilos, que leen, charlan y se divierten, desprovistos, por completo, de esa carga literaria y trágica que durante tantos siglos les acompañaba.

Existe también la idea, muy popular por cierto, de que la mayoría de las mujeres están «locas», o, por lo menos, desequilibradas. Claro que ésta es una opinión de lo más gratuita y de paternidad exclusivamente masculina. La predisposición a padecer trastornos mentales se reparte por igual entre el hombre y la mujer, con la salvedad —sorprendente para muchos— de que la mujer, incluso en las fases difíciles de su vida es un ser más equilibrado y estable que el varón.

PREDISPOSICION, MAS QUE HERENCIA

La tristeza, el aburrimiento, la angustia, los excesivos escrúpulos religiosos o de limpieza, los celos, las preocupaciones que llegan a dominar de manera obsesiva, la sensación de sentirse perseguido, mal visto por la sociedad e inferiormente considerado por sus superiores, son fenómenos tan frecuentes para mucha gente que pasan inadvertidos. Mientras, los propios interesados viven tan «tranquilos», sin saber que encierran e incuban una enfermedad. Enfermedad que, a la larga, les destrozará su buen vivir de hoy, ocasionándoles quebrantos sin cuento.

Claro está que el panorama de las enfermedades mentales es mucho más amplio que el que acabamos de exponer. Estas son cosas de menor cuantía frente a los grandes males psíquicos: esquizofrenia, paranoia, psicosis maniaco-depresiva, epilepsia...

No vamos a descubrir aquí los síntomas ni las características de cada una de estas enfermedades. Baste decir que son procesos frecuentes, evidentemente graves y de tristes y desconsoladoras perspectivas respecto al pronóstico. No son en sí enfermedades que se hereden, aunque hay una predisposición familiar a padecerlas. Nunca debemos olvidar que en una familia donde abundan los alcohólicos, los maniáticos o los perturbados de cualquier especie, se corre el riesgo de que el ser amado, por ser hijo sobrino o nieto, termine como uno más de ellos.

Insisto en que el concepto de enfermedades hereditarias aplicado a los trastornos mentales es muy difuso. Hay que pensar más en una tendencia o predisposición a sufrirlos. Y en esto sí que hay que tener mucho cuidado. La convivencia con un neurótico o un acomplejado representa un tremendo «handicap» difícilmente superable.

EL PELIGRO DE EQUIVOCARSE

Son muchas las personas portadoras de pequeñas manías, de costumbres fuera de lo corriente. Personas normales en apariencia, pero que al escarbar en ellas muestran lacras mínimas, perturbaciones insignificantes. ¿Se debe evitar el contacto con ellas, desde el punto de vista prematrimonial? No parece, ni mucho menos, necesario. Todos, en mayor o menor escala, somos clientes asiduos de esas pequeñas anormalidades. Buscar la salud perfecta es, simplemente, un ideal irrealizable.

En definitiva, las pequeñas manías nunca deben ser impedimento matrimonial. Cuando hay que afinar la puntería es en los casos claros y evidentes de trastorno mental, buscando por los procedimientos médicos pertinentes si aquél es transitorio y susceptible de curación o permanente y sin posibilidad de regresión. En estos casos es mejor dejar nuestras hipotéticas ilusiones en el desván y buscar en otro jardín lo que sin duda, representará nuestra felicidad mientras vivamos.

Hemos visto, en rápida panorámica —en un artículo anterior tocamos algunos otros puntos—, las perspectivas matrimoniales desde el ángulo, siempre un poco impertinente, del médico. No debemos adoptar una actitud pesimista, ni tampoco optimista. El peligro de equivocarse en la elección de marido o mujer es mucho más grande y mucho más grave también que en cualquier otra cosa. De ahí que todas las precauciones y las consultas sean pocas.

El hombre y la mujer, sencillos y corrientes, sometidos a una vida rutinaria y trabajosa, tienen el matrimonio como garantía máxima de estabilidad de paz y de concordia humana. Si su gran resorte falla, todo su mundo de posibilidades y de felicidades atisbadas se viene abajo.

Vacaciones cabalgando en una mula

Valencia.— Ha llegado, procedente de Zaragoza, montado en una mula, el capitán de la Marina mrecante de Suecia, míster Saarista, que ha venido desde Gotemburgo a pasar unas breves vacaciones en España, cabalgando.

Al parecer, la mula no le ha dado resultado y hoy ha comprado en Valencia un caballo, y, montado en él, seguirá su viaje por tierras españolas hasta finalizar en Andalucía.—Cifra.

Un aparato que puede descubrir enfermedades antes que se manifiesten

Dicen haberlo inventado dos médicos suecos

Estocolmo.—El cáncer y otras enfermedades podrán ser descubiertas por los cambios sufridos en la sangre mucho antes de que se produzcan tumores u otros síntomas, según anuncian dos médicos suecos, los hermanos Gunnar e Ingmar Jungner.

El aparato que han construido es capaz de analizar tres muestras de sangre por minuto, realizando en cada caso 40 pruebas distintas. Además han afirmado que su aparato es susceptible de perfección, llegando a realizar hasta medio millón de análisis en los cinco días laborables de una semana.

El primero de estos aparatos será instalado en el laboratorio clínico del Hospital de Estocolmo donde el doctor Ingmar Jungner es jefe de los servicios de investigación clínica.

Presupuesto francés para reorganizar el Ejército

(Viene de primera página)

ampliación de su fuerza nuclear.

CAMBIO PARCIAL DE NOMBRE

París. — La poderosa Confederación de Obreros Cristianos Franceses, que agrupa a 60.000 afiliados, ha decidido cambiar su nombre y modificar su constitución, al parecer en un intento de ganar nuevos miembros entre las masas obreras izquierdistas.

En la sesión final del congreso de esa organización, más de los dos tercios de los 2.600 delegados presentaron una moción en favor del cambio del nombre, suprimiendo la palabra "cristianos" por la de "demócratas".

Esta decisión ocasionó el furor de un grupo de tradicionalistas opuestos al cambio de nombre. Muchos grupos de esos miembros salieron airadamente del salón.

DECLARACION DE ERHARD

Bonn.—El canciller de Alemania occidental, profesor Erhard, ha calificado de «atrincheramiento en el interior de la esfera nacionalista» la sobrecarga del 15 por 100 sobre las importaciones decidida por la Gran Bretaña. Ha afirmado que se trata de una medida perniciosa que a la larga se volverá contra los mismos ingleses.

Erhard hablaba para un periódico de Dortmund. Al preguntarle si hablaba en calidad de canciller, éste replicó:

«No hablo como canciller, pero usted puede decir que ha entrevistado a un conocido especialista de política económica de Bonn».

AYUDA A INGLATERRA

París.—El «París Club» —compuesto por los once miembros más ricos del Fondo Monetario Internacional— han acordado dejar disponibles inmediatamente más de 400 millones de dólares para ayudar a Gran Bretaña en su déficit de la balanza de pagos —han informado fuentes oficiales de la entidad.

Inglaterra, según se informó había solicitado un crédito de 1.000 millones de dólares de los fondos disponibles del F.M.I.

El empréstito, principalmente de divisas europeas, será cubierto por los miembros del citado club. El resto de los 600 millones de dólares va a ser provisto por el Fondo Monetario Internacional, dijeron los funcionarios.—Efe.

DICEN QUE NO HA PEDIDO NADA

Londres. — Gran Bretaña ha declarado que no ha solicitado del Fondo Monetario Internacional, por ahora, 390 millones de libras para reforzar su balanza de pagos.

Refiriéndose a las informaciones de París acerca de la reunión del «Club de París» del F.M.I., un portavoz del Tesoro inglés ha dicho que el acuerdo había sido de suministrar fondos extraordinarios a Gran Bretaña, si lo pedía, pero Gran Bretaña no ha hecho aún tal petición.—Efe.

Pruebas con vistas a viajes espaciales

San Diego (California).—Cuatro ingenieros especialistas en dinámica del espacio iniciaron el jueves una experiencia, que debe durar cinco días, destinada a averiguar la capacidad humana de adaptación a un medio en continua rotación. Esta experiencia podrá ser de gran utilidad si se hace necesario, en el futuro, aplicar la gravedad artificial a las astronaves en misiones de larga duración.

Los referidos especialistas se encuentran completamente aislados del mundo exterior, en una gran cámara sin ventanas que da seis vueltas por minuto, suspendida a trece metros del suelo. Su única comunicación es con la cabina de mandos, destinada a dejar constancia de sus reacciones.

Parte meteorológico nacional

Madrid. — Durante la noche pasada, se registraron precipitaciones en Extremadura, Andalucía, Pirineos y Gerona. Durante el día, las precipitaciones han afectado a Cataluña, Castellón, Baleares y Andalucía occidental. En el resto, el tiempo ha sido bueno y poco nuboso, con nieblas y neblinas en Galicia y Castilla la Nueva. En el Duero y sistemas montañosos, fueron abundantes las heladas, hasta de cuatro grados bajo cero.

Predicción para el día 8 de Noviembre.— Nubosidad abundante en Cataluña y Baleares, con chubascos que pueden ser tormentosos. Núcleos inestables en el Sudeste. Buen tiempo con neblinas y heladas matinales en el Duero y sistemas montañosos.

Las temperaturas de Madrid han sido de 13,2 grados a las 15 horas y de 3 8 grados a las cuatro horas.

Las extremas de España han correspondido a Alicante, Almería y Sevilla, con 20 grados y a Soria, con tres grados bajo cero.—Cifra.

EL TIEMPO POR Fernando Medina

UNA EXCLUSIVA DE

Muebles Angulo, S. A.

Restos de inestabilidad atmosférica pero con predominio de buen tiempo

Se registrará algún chubasco aislado principalmente por Levante

Han resultado muy generales las precipitaciones de los últimos días en España. Las más importantes parecen haberse ceñido a Cataluña, Andalucía y antiguo reino de León, donde incluso en no pocos puntos han sido torrenciales, mientras que, por el contrario, en el resto de la Península —y fundamentalmente en nuestra cuenca del Duero, se han mostrado extremadamente mansas. Por lo que a Burgos se refiere les diremos que solo se han medido nueve litros, y además escasos, de agua por metro cuadrado. No gran cosa, como ven ustedes, pero si lo suficiente para que nuestros campos "vayan tirandillo" hasta el próximo empujón de las atlánticas borrascas que son todavía las que, al parecer, mandan en la actual situación meteorológica. Del resto de España sólo citaremos las más importantes. Estas han sido las de Málaga, Sevilla y Córdoba, con un mínimo en ningún caso inferior a los cincuenta litros en los últimos días. Y capítulo aparte merecen las de Barcelona, León y La Molina, con cuarenta y dos, ochenta y setenta y cinco litros, respectivamente, de agua por metro cuadrado, pero en el espacio de una sola noche, la de anteayer.

Las temperaturas se han mostrado generalmente bajas, sobre todo las máximas de la mitad Norte de la Península. En Burgos, el pasado jueves, sólo alcanzamos una temperatura máxima de tres grados, que fue la más baja de todas las máximas españolas, por lo que quedamos con la jornada más fría de todo el país. Sin embargo, ese mismo día, no habíamos tenido una mínima por debajo de los cero grados y si, por el contrario, ayer en que la capital registró un par de décimas bajo cero y el Aeródromo los grados, también negativos. La sensación de frío fué más acusada el jueves que ayer, lo que demuestra una vez más que el "problema" del frío burgalés no estriba en registrar mínimas muy bajas, sino en alcanzar máximas tan poco altas. Y volviendo a fijarnos en el resto de España, citaremos como máximas de estos días las de Almería y Alicante con veintiuno a veintidos grados y como mínimas las de Soria y Lugo con nada menos que tres bajo cero.

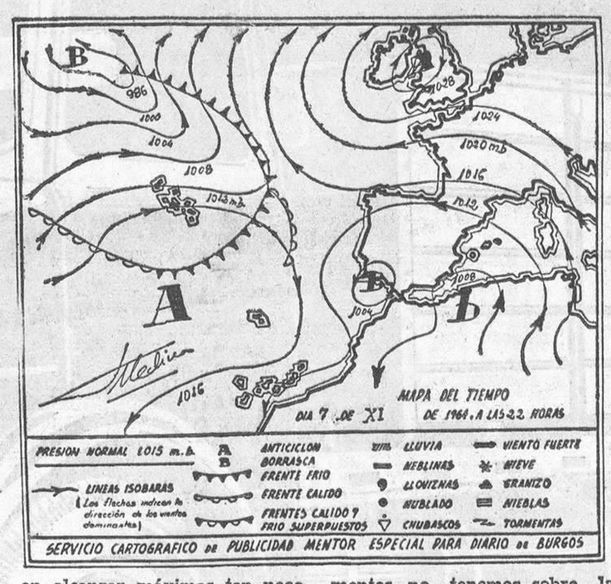

El viento se ha movido poco. A lo largo de la última semana solo ha recorrido dos mil kilómetros, con una racha máxima que, en Burgos, alcanzó los cincuenta y cuatro kilómetros por hora, procediendo del S. W., el pasado jueves, a las cuatro y media de la madrugada.

Horas de sol hemos tenido treinta y cinco. Pocas si se tiene en cuenta que, a lo largo de la última semana, nos correspondían algo más de setenta y una en teoría.

Y con cuanto antecede ponemos el punto final a esta primera parte, para pasar al mapa del tiempo y a su más lógica evolución.

SITUACION ACTUAL Y PRONOSTICO

Practicamente, en estos momentos, no tenemos sobre la Península ni borrasca ni anticiclón. La borrasca ya se encuentra a estas horas en el Mediterráneo. El anticiclón sobre las Islas Británicas, pero extendiéndose levemente hacia nuestra Patria. Esto hace que, por el momento, queden paradas en el Atlántico las nuevas borrascas y que, en consecuencia, se inicie una mejoría por la mayor parte de España, con solo restos de inestabilidad atmosférica que, principalmente, afectarán a las zonas levantinas.

Las temperaturas continuarán poco altas, pero no excesivamente bajas. A este respecto agregaremos que el saber popular gradúa muy bien la llegada de los fríos de Noviembre, dándole tres plazos para su comienzo: "Por San Martino (día 11), el Invierno viene de camino; si le dices detente, pega por San Clemente (día 23), y aunque venga retrasado, por San Andrés (día 30) ha llegado".

Lea Vd. DIARIO DE BURGOS

Muertos por insecticidas fosforados

Caracas. — El número de muertos causados por insecticidas a base de fósforo es mayor que el registrado por el Ministerio de Sanidad, que calcula la cifra de víctimas en 41 personas, según afirma la Policía.

La información de la Policía explica que sólo son sometidas a exámenes toxicológicos las vísceras de personas muertas en circunstancias extrañas y que los insecticidas fosforados "ocasionan muchas veces, infartos, edemas pulmonares y otras enfermedades que pueden aparecer como causas normales de una defunción".

Las autoridades sanitarias culpan de esta irregularidad a "fumigadoras piratas o fantasmas". Informan también que muchos alimentos, como legumbres, granos y frutas, llegan contaminados a los lugares de consumo.—Efe.

"Huelga de cabarets" en Roma

Roma. — Lo mejor de la vida nocturna romana en la noche de ayer fue el cierre de salas de fiestas y clubs nocturnos, clausurados voluntariamente en una huelga de duración indefinida.

Este cierre afecta a 35 locales y a unas tres mil personas entre músicos, artistas y empleados.

La asociación de clubs nocturnos —la más importante dentro de la federación de diversiones públicas— se queja de que los elevados impuestos sobre los derechos de explotación son insostenibles y mucho más exagerados de lo que permite la realidad.

Invitación del presidente de Colombia a sus colegas hispano-americanos

Para que asistan en Washington a los funerales de aniversario de la muerte de Kennedy

Washington.—Los jefes de Estado de todos los países hispanoamericanos han sido invitados por el presidente de la República de Colombia, don Guillermo León Valencia, a reunirse en Washington este mes para asistir a los funerales en sufragio del alma del extinto primer mandatario de los Estados Unidos John F. Kennedy este 22 de Noviembre, en el primer aniversario de su asesinato.

El anuncio de estas invitaciones ha sido hecho en la capital federal norteamericana por la embajada de Colombia.

Se ha agregado que ya han aceptado los primeros magistrados del Perú y Venezuela.

NORMALIDAD

La Paz.—La capital de Bolivia ha vuelto a la normalidad, sólo tres días después del sangriento golpe de Estado que forzó al presidente Paz Estensoro a salir del país.

La junta militar presidida por el general Barrientos ha derogado la Constitución vigente con Estensoro y ha puesto en vigor nuevamente la de 1947. Otra medida de la Junta ha sido la disolución del departamento de Policía política.

FALSA ALARMA

Washington. — Fuentes informadas en esta capital y en Norfolk, Virginia, han declarado que no existe base para las informaciones según las cuales unidades navales norteamericanas han sido puestas en estado de alerta para evitar la invasión de Haití por exiliados cubanos.

El departamento de Defensa y el cuartel general en Norfolk no han hecho comentario oficial, pero en las fuentes se ha manifestado que los navíos de guerra no han sido puestos en estado de alerta ni han sido despachados para esa zona del Caribe.

PAZ ESTENSORO VIGILADO

Lima.—La policía ha montado vigilancia especial en el Country Club desde el viernes para proteger al presidente boliviano en el exilio, Victor Paz Estensore, de cualquier posible intento de atentado.

El Ministerio del Interior que tiene a su cargo las funciones policiales, dijo por medio del capitán Miguel Rotalde, que tres individuos también exiliados con Paz, fueron detenidos en frente de su hotel durante el curso de una manifestación de hostilidad. Los detenidos fueron interrogados y puestos en libertad aunque se mantenía sobre ellos estrecha vigilancia.

El ministro del Exterior, Fernando Schwalb, dijo que Paz Estensoro aun no había tomado decisión con respecto a sus futuros planes. Añadió que Perú había ofrecido a Paz Estensoro permanecer en el país por el tiempo que quisiera.

Interrogado sobre si Perú pensaba reconocer a la junta militar que derrocó a Paz Estensoro, Schwalb dijo que la cuestión era "prematura" los informes de Prensa indican que la situación es aún poco clara".

Todas las horas son buenas para ser prudente: Camina siempre atento al peligro no avisa.

¡¡Españoles y extranjeros la Legión os espera!!

PARA LOS TERCIOS SAHARIANOS: HABER INICIAL del Legionario diariamente en mano, 29,50 pesetas, aumentando a 33,50; 35,50; 38,50 y 40,50 pesetas diarias, según años de servicio y Destacamentos. Pluses de nomadeo. Además comida sana y abundante y PREMIOS anuales en metálico, por permanencia. PRIMAS DE ENGANCHE EN MANO: Por tres años 2.000 Pts.; por cuatro 2.800 pesetas y por cinco 3.800 pesetas. Masita para vestuario y Primas de Reenganche anuales. PARA LOS TERCIOS DE LAS PLAZAS AFRICANAS: Crecido haber diario en mano aumentando por años de servicio. PRIMAS DE ENGANCHE. Comida y Masita para vestuario.

PERMISOS: Cada tres meses, 15 días; cada año 40 días (Según reenganche) y con viajes al punto elegido, abonados por el Estado. Permisos extraordinarios justificados de la provincia con la documentación siguiente:

MAYORES DE EDAD: Los que manifiesten ser mayores de edad no precisan documentación.

ACUDID A ALISTAROS AL BANDERIN DE ENGANCHE instalado en el Gobierno Militar alguna.

MENORES DE EDAD: Consentimiento paterno materno o de tutor.

CONDICIONES: Edad, de 18 a 35 años. Talla mínima 1.650 m. (puede modificarse). Ser soltero o viudo sin hijos.

TROPA EN FILAS: Pueden ingresar en la Legión por 16 meses, dos o más años con haberes legionarios solicitándolo, por instancia del General Subinspector de la Legión.

EXTRANJEROS: EN IGUALES CONDICIONES.

INFORMAROS EN LOS AYUNTAMIENTOS Y PUESTOS DE LA GUARDIA CIVIL.

MUEBLES METALICOS PARA OFICINA

SISTEMAS "AF", S. A.

concesionario:

Muebles Angulo, S.A.

CALERA, 9 - PARRA, 14 - BURGOS

M.E.C.D. 2017

NUEVOS CAMIONES EBRO 4 y 5 TONELADAS

Sin aumento de precio!

PRECIO FABRICA BARCELONA (CHASIS CON CABINA)

C-402 4 TONELADAS 211.000 PTS.

C-502 5 TONELADAS 231.000 PTS.

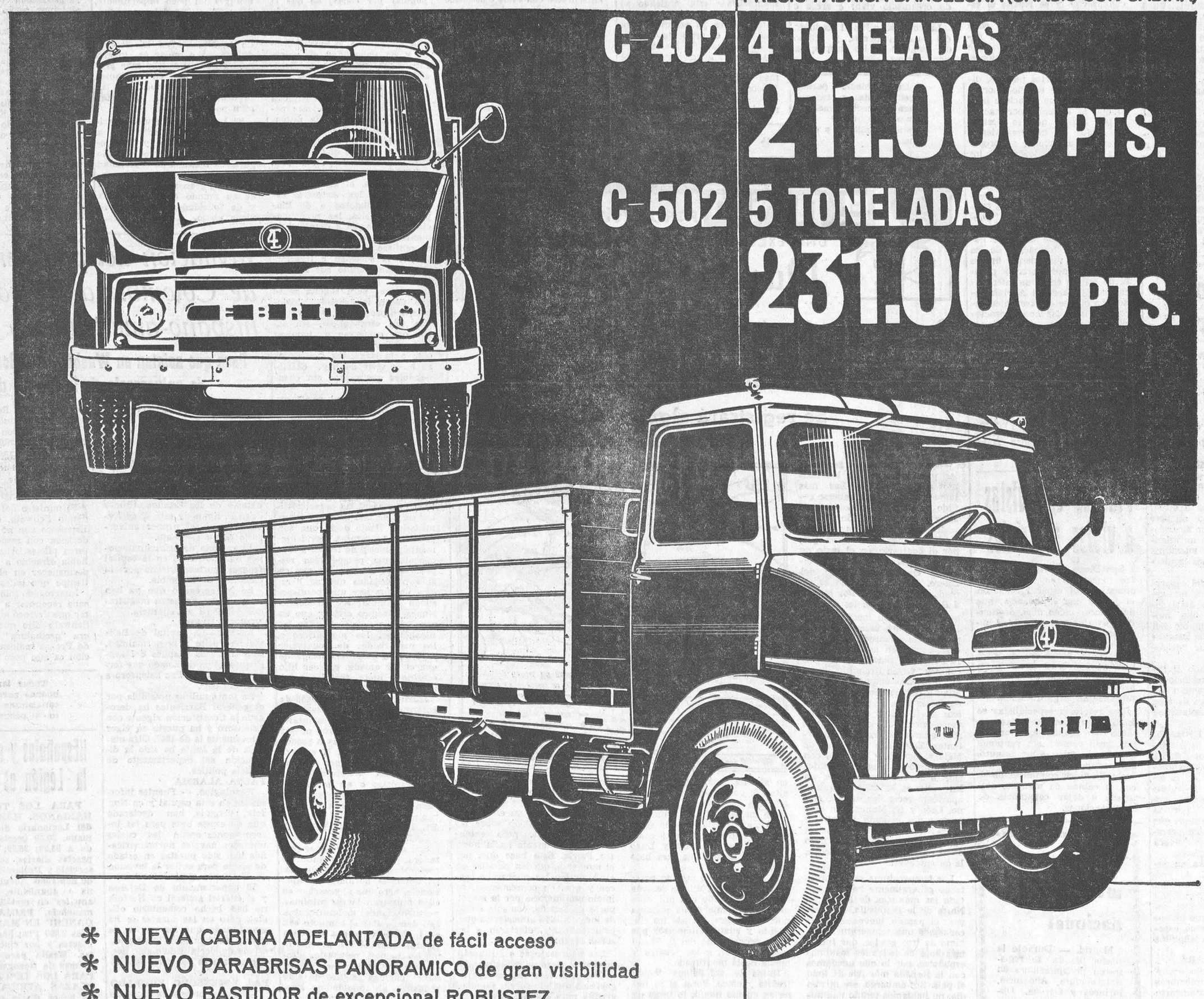

- NUEVA CABINA ADELANTADA de fácil acceso
- NUEVO PARABRISAS PANORAMICO de gran visibilidad
- NUEVO BASTIDOR de excepcional ROBUSTEZ
- SUSPENSION notablemente MEJORADA
- MAYOR ESPACIO CARROZABLE
- MAYOR FACILIDAD DE MANIOBRA como consecuencia de la REDUCCION de la DISTANCIA ENTRE EJES
- MAYOR comodidad de acceso al motor, a la transmisión y a la instalación eléctrica
- MAYOR FACILIDAD para el desmontaje por separado de motor y caja de cambios
- Y EL MEJOR SERVICIO

concesionarios de venta y servicio en toda España

MOTOR IBERICA, S/A

M.E.C.D. 2017

En aquel tiempo...

"Señor, ¿no sembraste buena semilla en tu campo? ¿Cómo, pues, tiene cizaña?" (San Mateo XIII, 28)

«En aquel tiempo: Propuso Jesús una parábola al pueblo, diciendo: El reino de los cielos es semejante a un hombre que sembró buena semilla en su campo. Pero cuando estaban durmiendo los hombres, vino un enemigo y sembró cizaña en medio del trigo, y se fue. Y habiendo crecido la hierba y echado fruto, apareció también la cizaña. Y viniendo los criados del padre de familia, le dijeron: Señor, ¿no sembraste buena semilla en tu campo? Pues ¿cómo tiene cizaña? Y él les dijo: Algún hombre enemigo lo ha hecho. Los criados le dijeron: ¿Quieres que vayamos y la cojamos? Y él dijo: No; no sea que cogiendo la cizaña arranquéis también con ella el trigo. Dejad crecer uno y otra hasta la siega y en el tiempo de la siega diré a los segadores: Coged primero la cizaña y atadla en haces para quemarla y el trigo recogedlo en mi granero».

REFLEXIONES

Jesús se hallaba en el segundo año de su vida pública, en Galilea, donde había predicado el sermón de la Montaña, en el que expuso a sus apóstoles, en admirable compendio, su doctrina moral.

Y como esta exposición doctrinal ha hecho surgir disputas sobre ella, Jesús, para llevar a las turbas el convencimiento, elige este medio de adoctrinar por medio de parábolas.

Meditemos la parábola de hoy:

Jesús es el sembrador, la tierra donde cae la semilla es el mundo; la semilla sembrada es su doctrina; la cizaña son los vicios y pecados que siembra el demonio, que es el hombre enemigo. La siega es la consumación del mundo; los segadores, son los ángeles. Y así como en la parábola dice que, al llegar la siega cogerán primero la cizaña y la atarán en gavillas que serán arrojadas al fuego, así aquel día terrible del juicio final vendrán los ángeles y apartarán los malos de los buenos para arrojarlos al infierno.

¡Qué enseñanzas más provechosas se desprenden de la meditación de esta parábola!

Y, en primer lugar ¿cuál es la cizaña que sembró el hombre enemigo? Todos sabemos que la mala hierba de las pasiones y malas inclinaciones brotan en nosotros a pesar de nuestros esfuerzos por evitarlo. Pero esto no es la cizaña de que nos habla la parábola, pues esto lo llevamos dentro de nosotros mismos. La cizaña es puesta en nuestra alma por enemigos de fuera, por el demonio, por el mundo. La cizaña consiste en las malas enseñanzas, los malos ejemplos, las malas costumbres que el mundo y el demonio sabiamente nos ponen ante nosotros para seducirnos y engañarnos y llevarnos al pecado. La cizaña consiste en esas modas depravadas, en esas costumbres relajadas que el mundo y el demonio van introduciendo en nuestra vida, como cosas naturales y que insensiblemente, nos llevan al pecado.

Y contra esta cizaña es contra la que hay que luchar para procurar ser trigo limpio destinado a los graneros del Cielo. Pero en esta parábola hay otra provechosa enseñanza que hemos de tener muy en cuenta.

Cuando los criados descubrieron la cizaña trataron de arrancarla, mas el Señor se lo prohibió y les mandó dejarla hasta la siega.

Y esta conducta de aquel dueño del campo es la respuesta de Dios a aquellos impacientes que murmuran porque Dios consiente que los pecadores vivan y triunfen y prosperen.

Dios es eterno y los deja hasta el tiempo de la siega, hasta el tiempo de la muerte para, entonces, darles el castigo.

Pensemos, además, que Dios quiere que todos los hombres se salven y así nos deja en este mundo para darnos tiempo de arrepentirnos porque, si al cometer el primer pecado mortal fuéramos arrojados por la justicia divina al infierno ¡qué pocos se salvarían!

Pensemos en esto y agradezcamos a la misericordia de Dios el que nos da tiempo de arrepentirnos, procurando vivir alerta y vigilantes para evitar sea sembrada en nuestra alma la cizaña del pecado.

J. V.

Modernos equipos metálicos para oficina

de la Vega

PROXIMA APERTURA

Calera, 35. BURGOS

GENEROS DE PUNTO

CONSTRUCTORES DE MAQUINAS para artículos exterior señora, caballero y niño. CRUXENT HERMANOS, Casa fundada en 1909. Ofrecen a pequeñas y grandes industrias: TRICOTOSAS A MANO y AUTOMATICAS, BOBINADORAS - REMATADORAS, INSTALACIONES COMPLETAS.

De interesar consulte a nuestra Sección Técnica, calle CONSEJO DE CIENTO, 411. — Barcelona-9. Tel. 225.20.20.

Conferencia de don Fernando Labarquilla

Sobre "Estudios de tiempos cronometraje y sistemas de incentivos"

Bajo la presidencia de don Mariano Pérez López, presidente de la Cámara Oficial de Comercio e Industria, tuvo lugar en el salón de actos de la Caja de Ahorros Municipal, la quinta conferencia del tercer ciclo que bajo el patrocinio de la Gerencia del Polo de Promoción, viene organizando la Comisión Nacional de Productividad en colaboración con diversos Organismos y Entidades.

El tema "Estudios de tiempos, cronometraje y sistemas de incentivos", fue magníficamente desarrollado por don Fernando Labarquilla Fernández, instructor de la Comisión, ya conocido de los asistentes por su intervención en el primer ciclo celebrado en el mes de Marzo del corriente año.

Partiendo de la premisa "ingresos igual a salario base incrementado con las primas de trabajo", el señor Labarquilla fue exponiendo los distintos elementos que forman ambos sumandos, entrando a considerar la valorización del puesto, a través de los sistemas de estudios y tiempos, estimatorio, cronometraje, tablas de datos normalizados, tiempos predeterminados y muestreo de trabajo. Así mismo consideró la valoración de mérito, previa la anotación de información y la división en elementos como método a emplear; examinó seguidamente la toma de datos sobre tiempo y actividad, número de observaciones, para llegar a obtener el recuento de datos. Es especialmente en examinar los suplementos y las frecuencias, como estudios indispensables al obtener la producción exigible.

Estudió el sumando "primas de trabajo", refiriéndose al estudio de tiempos y a los sistemas de incentivos, los cuales debieran de ser proporcionales al rendimiento y en casos especiales o de aplicación particular a cada actividad o función, pudieran ser en proporción decreciente al rendimiento, o en proporción variable según los niveles del rendimiento.

Como resumen de lo expuesto, el Sr. Labarquilla definió la producción exigible a cada trabajador, como la multiplicación de los factores "recuento de datos, suplementos y frecuencias".

Como colofón del acto se inició un animado coloquio, con acertadas intervenciones de los asistentes, que fueron debidamente encauzadas y aclaradas por el conferenciante.

El próximo martes, a las ocho de la tarde y en el salón de actos de la Caja de Ahorros Municipal, tendra lugar la última conferencia de este tercer ciclo, la cual correrá a cargo de don Mariano Sánchez Rodrigo, jefe de la Sección de aplicaciones técnicas y factores humanos de la Comisión Nacional de Productividad. El tema a desarrollar tendra por título "La organización y mejora de la pequeña y mediana empresa" y al acto quedan expresamente invitados todos los empresarios, administradores y técnicos de las empresas burgalesas.

La semana en la Bolsa

Madrid. (Servicio especial de Reblisa).

La Bolsa actúa siempre en movimientos cíclicos, la peripecia de cada día observada en el tiempo configura una línea quebrada que sube o baja, según sea el ciclo alcista o a la baja. Es posible que el día pasado 16 de Octubre, haya dado comienzo uno nuevo o que venga a sustituir a éste a la baja que hemos venido padeciendo. Para esta hipótesis, resulta de interés conocer cómo han ido los grandes ciclos bursátiles de estos últimos tiempos y para su mejor valoración tomaremos como certera guía el índice que elabora Bancobao.

En la actualidad, el mercado de valores quiere salir de un ciclo a la baja que se iniciara en el segundo trimestre de 1962, desde esta fecha las cotizaciones han ido perdiendo posiciones. La primera posición es de 310 por 100 —Abril de 1962— que bajaría hasta encontrar fondos en Julio de 1964 —índice 198 por 100—. Desde entonces la línea de la Bolsa se configura como dientes de sierra hasta el 16 de Octubre, que inicia, desde un índice de 225 por 100, la nueva subida que a nosotros se nos antoja principio de un nuevo ciclo. Desde 1940, los movimientos del mercado, partiendo de un índice de 190, han sido alcistas hasta 1942, alcanzando su máxima cotización en Diciembre de este año; desde entonces, hasta 1945, la Bolsa permanece sin grandes oscilaciones, y con un índice que bordea los 200. Desde Enero de 1946 hasta Mayo de 1947 dicho índice sube hasta alcanzar una cotización media de más de 420; en esta fecha se inicia un período de depresión —la época de las célebres inmobiliarias— que tocaría fondo —200 de índice— en 1949, permanece estabilizado en 1950 y en Enero de 1951 emprende nuevamente la carrera alcista hasta alcanzar la máxima cotización de nuestra historia bursátil en Febrero de este año, el mercado cae, casi en vertical, durante cuatro años, para iniciar una leve recuperación en 1961, con su máxima cotización en 1962, mes de Mayo, y desde entonces ha seguido bajando muy ligeramente, hasta hace quince días. Si de verdad nos encontramos ante un nuevo ciclo, o no, es de difícil pronóstico que sólo el tiempo puede confirmar. En el curso de la presente semana el mercado ha seguido una línea de cambios mejorados con las siguientes plusvalías; de nuestro cuadro de 43 valores de renta variable, han mejorado 34, 8 han cedido y sólo uno repite. Al cierre, el mercado quedaba firme y comprador.

portador. Las nuevas acciones se emiten a la par, y libres de gastos para el suscritor. Los señores accionistas podrán hacer uso de su derecho de suscripción preferente respecto de las nuevas acciones, dentro del plazo comprendido entre el 12 de Noviembre y el 12 de Diciembre, ambos inclusive, en la proporción de una acción nueva por cada cuatro antiguas. Servirá para acreditar derecho a la suscripción el cupón número 12 de las antiguas, que será transmisible a los efectos de esta ampliación.

En el momento de realizarse la suscripción deberán desembolsar los accionistas el cincuenta por ciento del valor nominal de las acciones que suscriben. Las nuevas acciones disfrutarán de los mismos derechos de las antiguas a partir del día uno de Enero del próximo año 1965, en proporción al capital que se halle desembolsado. Si los antiguos accionistas no hubieran hecho uso de sus derechos de suscripción preferente, antes del día 13 de Diciembre próximo, se entenderá éste renunciado. La suscripción podrá llevarse a cabo en los Bancos: Español de Crédito, Santander, Vizcaya, Coca y Exterior de España, oficinas centrales de Madrid.

INDICE SEMANAL DEL BANCO DE BILBAO

El índice Bancobao de las Bolsas españolas registró el viernes, día 30, 228,30 por 100 y ayer jueves, día 5, 231,57 por 100, lo que supone un alza en el mercado durante la semana de 3,27.

BOLSA DE MADRID — CUADRO DE VALORES

BANCOS	Viernes 30-10	Viernes 6-11	Diferencias
Exterior	572,—	580,—	+ 8,—
Central	1.034,—	1.055,—	+ 21,—
Baresto	1.165,—	1.220,—	+ 55,—
Hispano	913,—	941,—	+ 28,—
Mercantil	403,—	408,—	+ 5,—
Ibérico	782,—	803,—	+ 21,—
Popular	792,—	806,—	+ 14,—
Rural	285,—	287,—	+ 2,—
ELECTRICOS			
H. Española	357,50	370,—	+ 12,50
Sevillana	220,—	225,—	+ 5,—
H. del Cantábrico	185,25	195,—	+ 9,75
Viesgo	222,—	227,—	+ 5,—
Iberduero	456,50	419,—	+ 2,50
Reu. Zaragozanas	181,—	186,—	+ 5,—
U. E. M.	246,75	250,50	+ 3,75
Leonesas	174,—	181,—	+ 7,—
Fenosa	277,—	279,—	+ 2,—
Fecsa	292,—	299,—	+ 7,—
ALIMENTACION			
Azucarera	152,50	155,—	+ 2,50
Ebro	495,—	490,—	— 5,—
El Aguila	573,—	596,—	+ 23,—
CONSTRUCCION			
Dragados	366,—	367,—	+ 1,—
Urbis	93,—	95,—	+ 2,—
Inmobiliaria Met.	210,—	212,—	+ 2,—
Encinar	75,—	78,—	+ 3,—
MINERAS			
Ponferrada	495,—	485,—	— 10,—
Minas del Rif	242,—	68,—	+ 1,50
Duro Felguera	66,50	227,—	— 15,—
Ríotinto	95,—	97,—	+ 2,—
SIDERURGICAS			
Altos Hornos	98,—	99,50	+ 1,50
Auxiliar de F.	120,—	118,—	— 2,—
SEAT	300,—	300,—	—
Santa Ana	112,—	116,—	+ 4,—
Material y C.	89,—	87,—	— 2,—
QUIMICAS			
Esp. de Petróleos	532,—	549,—	+ 17,—
Explosivos	180,—	194,—	+ 14,—
Hidro Nitro	116,—	115,—	— 1,—
Unquinesa	141,—	140,—	— 1,—
VARIAS			
Telefónica	170,50	175,50	+ 5,—
Unión y Fénix	4.300,—	4.450,—	+150,—
Campsa	205,—	204,50	— 0,50
Metro	185,—	187,—	+ 2,—
Sniace	293,—	296,—	+ 3,—

NOTICIARIO ECONOMICO

REDESCUENTO

Por el Instituto a Medio y Largo Plazo está siendo objeto de estudio el acceso al redescuento de los efectos que amparen financiaciones de estudios, de mercados, confección de proyectos y asistencia técnica en general a países extranjeros.

COMERCIO HISPANO-INGLES

Durante los meses de Enero-Agosto del presente año, las importaciones españolas del Reino Unido totalizaron 50,8 millones de libras, mientras que las exportaciones a dicho país sumaron un total de 50,5 millones de libras.

CITROEN HISPANIA, AMPLIA CAPITAL

Citroën Hispania ha acordado ampliar el capital social en 50 millones de pesetas, mediante la emisión de 50 mil acciones nuevas, ordinarias, numeradas del 200.001 al 250.000 y de un valor nominal de mil pesetas cada una. De estas acciones, las numeradas del 200.001 al 222.500, inclusive, que se reservarán al accionista Société Anonymen André Citroën serán nominativas y las restantes, serán al

ECONOMISTA DIPLOMADO

en organización de empresas

Organizando empresas de manera real, adaptándose a cada caso particular, cualquier volumen, incluso muy pequeñas, desde hace diez años.

Acepta contratos, desde tres semanas de duración sin más límite.

Pueden solicitar visita personal y análisis previo sin compromiso alguno durante la próxima semana empresas radicadas en Burgos y su provincia.

Escribir: Felipe Manuel Anaya. — Hotel Ulloa

ARANDA DE DUERO

Quince años se lleva estudiando el plan de reformas arancelarias parroquiales

Madrid. — Después de citar el decreto de Igualdad de todos los cristianos en las funciones litúrgicas, dictado por el Papa Paulo VI, para que entre en vigor a partir del 7 de Marzo próximo, la revista "Vida Nueva" en un artículo titulado "Aranceles, no" puntualiza los aspectos del problema arancelario.

Desde hace más de quince años, dice la revista citada, se viene notando la necesidad de una reforma parroquial que se ha centrado principalmente en la apariencia empresarial de la Iglesia, que tanto desagrada al cristiano. Para esa reforma es necesaria la supresión de clases sociales y la implantación de una ceremonia única.

Existe un problema educativo, señala después, que se resolverá cuando todos los fieles comprendan la obligación de atender al mantenimiento de la Iglesia. Por otro lado, será necesario el montaje de una organización que canalice la aportación económica de los feligreses y ello implicará la entrada del seglar en la dirección y ejecución de labores parroquiales.

El artículo se extiende en los antecedentes históricos de los aranceles, los derechos de la Iglesia a disfrutar de bienes temporales, movimientos parroquiales y experiencias de reformas realizadas en diócesis españolas y extranjeras. (PA).

ANGEL DE LA CARIDAD

El ángel de las botas de agua

Cilleruelo de Abajo es un pueblo, como tantos otros, de la comarca de Lerma. Pueblo con un índice muy elevado de maquinaria agrícola. Tierra de campos anchos, de páramos inacabables, que rellenan su contorno municipal. Sólo un arroyo lánguido —el Henar— le cruza de linde a linde, pujando el escaso verdor que refresca los veranos de Cilleruelo. Arroyo, valle y arboledas que dan, en abundancia, cangrejos, sombra y codornices. Pero su todo es el páramo triguero y cereal que al filo de San Isidro enfila su verde lencería, como un gozo de esperanzas múltiples. He aquí que por estos páramos anchos y resecos, brotan, además de trigales, florecillas blancas de buen olor. Jesús Alberto es una buena muestra...

Jesús Alberto Molinos Martín, de Cilleruelo de Abajo

Jesús tiene seis años y medio. Un cabello rubio le tiñe de bondad y dulzura la mirada. Es Noviembre del 63. El quiere hacer pronto su primera Comunión y va disponiendo su alma como una cuna tierna, con vedijas de buenas obras, para Jesús. Bien. Este año viene húmedo, muy húmedo. Las Animas han traído ya un telón de aguas persistentes que nadie sabe cuándo acabarán. Los chiquillos, ya se sabe, gozan lo suyo pisando en medio de los charcos, amasando los barros con sus suelas de goma. Las madres se cuidan muy bien de que los pequeños escolares no cojan humedades. Y claro, botas de goma. Más botas de goma. Todos los niños de Cilleruelo van a la escuela con botas de goma.

Es decir: todos no. Teo, la pequeña del Café no lleva botas de agua. Con los charcos que tienen las calles de Cilleruelo... A Jesús Alberto no le cabe en la cabeza que una niña, aunque se llame Teodosia, vaya sin botas de goma, expuesta a pescarse un catarrazo, aunque luego se lo cure su papá, que para eso es médico. No le cabe en la cabeza...

—En mi casa tengo yo unas botas. Son casi nuevas ¿sabes...? Voy a dártelas y así no te mojarás los pies.

La pequeña Teo, mansa y leve como un vellón de lana, no sabe qué decir. Abre sus ojos quietos, como lagos, y sus seis años no saben rehusar cortesmente, como haría un mayor. Mejor. Así está mejor. Así no tendrá que enfadarse el pequeño rubiales, con sus botas en la mano. Y su buena obra quedará consumada. Qué saltos de alegría daba «Rebelde», el perrillo de Jesús Alberto. Un displicente cascarrabias que a nadie deja en paz. Sólo cuando escucha de labios del dueño: ¡Rebelde! se queda como una malva.

Este es el niño. Jesús Alberto Molinos Martín. Hoy han sido las botas de agua, para Teo. Ayer le tocó el turno a Agustín, «El Porra», un viejo mendigo que llega cada semana al pueblo, desde Pinillos de Esgueva, como una barbuda imagen de Dios recorriendo las puertas con la mano extendida.

Es la fiesta de Octubre —la de Acción de Gracias—. Agustín ha venido, como siempre, con su hatillo y sus barbas, alabando el nombre de Dios en cada puerta. El pequeño le observa mientras come. Cuando ha terminado, Alberto se da cuenta de que Agustín no fuma su tabaco, como habitualmente hace su papá después de las comidas. Y amparado por la breve siesta de su padre, entra de puntillas, pisando con alas de silencio y busca en los bolsillos de su papá el cigarro que «El Porra» necesita.

—Me ha costado lo mío conseguir, así que a fumártelo...

Luego rebusca en sus bolsillos y todo lo que encuentra —propinas y gajes de las fiestas— lo pone sobre la mano abierta y gozosa del mendigo.

Seguramente Jesús Alberto no comprende del todo el alcance de sus gestos. «Rebelde» le dice que sí, con el felpudo lenguaje de su cola. Y Dios, sobre todo, le tiene apuntados en su libro blanco estos rasgos de humana y tierna compasión.

Esto fue en Octubre. Lo de las botas en Noviembre. Medio año después hacía su primera Comunión. Y aquel día, de un Mayo fogoso, entre sus padres y sus tres hermanos, parecía un galonado emperador de su casa. Porque sí Había venido JESUS y allí estaba muy a gusto. JESUS con Jesús Alberto. Y éste ya hacía cálculos para ser monaguillo Y luego Cura.

Puede que algún día se muera «Rebelde» y Jesús Alberto conozca la primera amargura de su vida. Puede que sea sacerdote y entonces viva su alegría más honda. Puede...

Pero ahora interesa el pasado. Su pasado tierno y misericorde. Su pasado de amor. Interesa destacar su caridad. No porque crea yo que los gestos de Albertito sean cosa de heroes o de ángeles sin carne ni hueso, sino porque pienso que ha cumplido, y muy bien, con su obligación de vivir la Caridad.

Y esto es motivo sobrado para que aquí figure en la lista blanca de los buenos

Jesús Alberto, la florecilla de los páramos de Cilleruelo: ANGEL DE CARIDAD.

Adolfo CRIADO

GUIA FACULTATIVA

A. López Gómez
GARGANTA NARIZ Y OIDOS
Consulta de 11 a 2 y de 4 a [illegible]
Espolón núm. 28. Teléfono 3577

José María Rodríguez Orive
Avda. Cid 10. Edificio Feygón
ODONTOLOGO

S. Iñigo
Médico-oculista
Consulta de 11 a 2 y de 5 a [illegible]
Laín Calvo 17 1.º Telf. 1311

C. Rodríguez Sáez
OCULISTA
Consulta de 11 a 2 y 5 a 7
Héroes del Alcázar 1

José Luis Rica Rica
Parto dirigido y psicoprofiláctico. Enfermedades y operaciones de la mujer.
Consulta de 11 a 2 y de 4 a 6
Vitoria. 21. 1.º izquierda.
Teléfono 4771

I. López Sáiz
ENFERMEDADES MENTALES Y NERVIOSAS
Consulta 12,30 a 2. Tel 3478
Plaza Santo Domingo de Guzmán 8. 1.º

Dr. Bañuelos
OCULISTA
Plaza Mayor, 2. Tel 1066

Doctor Garzón
PARTOS Y ENFERMEDADES DE LA MUJER. ESTERILIDAD
Pl. Rey San Fernando. 3. 2.º
Teléfono 1657

V. OJEDA CARCEDO
APARATO DIGESTIVO Y NUTRICION
Análisis Clínicos — Rayos X
Metabolimetría
Consulta, de 10 a 1 y de 4 a 6
Vitoria. [illegible] 1.º — Teléfono 3667

José Alonso
MEDICINA INTERNA. CORAZON Y NUTRICION. RAYOS X
Consulta de 12 a 2 y de 4 a [illegible]
Espolón 24. — Telf. 1912

Colman Casasnovas
PARTOS CIRUGIA DE LA MUJER - ONDA CORTA
Consulta de 11 a 1,30
C/ Miranda, 7 — Teléfono 1232

Dr. RENEDO
Cirugía Vías urinarias
Concepción 15. 2.º
De 11 a 1

María del Carmen Rica Rica
PROFESORA EN PARTOS
Miranda, 17 4.º izq. Tf. 4771

J. Arias Martínez-Mata.
CARDIOLOGO
Alonso Martínez. 2. — Telf. 5103

J. M. Francés
MEDICINA INTERNA
RAYOS X
Consulta de 10 a 1 y de 3 a [illegible]
Plaza de Vega 36 - Telf 5446

José Carazo
PARTOS Y ENFERMEDADES DE LA MUJER
Del Hospital de Barrantes y Cruz Roja
Vitoria, 31, 2.º — Teléfono 2580

F. J. Alonso del Campo
PIEL Y VENEREAS
Consulta: en la Clínica de San Juan de Dios. sábados de 11 a 1.

José Muñoz Avila
RIÑON PIEL Y VIAS URINARIAS
A. Bonifaz. 12, 1.º - Telf. 1539

S. Lechuga-Serantes
Oculista
Consulta diaria
Avda. del Cid. 6. 3.º Telf. 4452

GREGORIO TREVINO
MEDICINA INTERNA
Reumatismos Rayos X
D. de Oviedo. 1.—Tfno. 6523

M. Calvo Pinillos
Aparato respiratorio Corazón Bronquios Electrocardiografía Espirografía Ventiloterapia. Rayos X.

José M. de Sebastián
MEDICO
ANALISIS CLINICOS
TRANSFUSIONES
Vitoria, 19, 2.º — Teléfono 3782

DR. V. MATEOS LOPEZ
CIRUGIA GENERAL. TRAUMATOLOGIA HUESOS ARTICULACIONES RAYOS X
Avenida del Cid 8. 2.º

José Vicente Vallejo
ANALISIS CLINICOS
TRANSFUSIONES
San Pablo, 5, 3.º - Tl. 3683

Benigno Andrade Loma
MEDICO
Análisis clínicos
P. de Calvo Sotelo 9 Telf 5541

AGUSTIN RIVAS
PARTOS Y ENFERMEDADES DE LA MUJER
Avda. del Cid. 6 5.º A. Segundo Edificio Feygon — Telf 3832

E. CARDERO
DIPLOMADO EN RADIOLOGIA
RAYOS X
San Pablo, 22 — Tel. 6027

J. F. INFANTE ABAJO
MEDICO DENTISTA
Laín Calvo 20. 2.º

J. Martín Pardo
Diplomado Escuela Nacional de Tisiología — Ex jefe Clínica Hospital Militar — PULMON y CORAZON — RAYOS X
Electrocardiografía
Madrid 14. 2.º — Teléfono 4164

María Teresa Rica Rica
Miranda, 17, 4.º izqda. Tf. 4771
PROFESORA EN PARTOS

Instituto Médico de Recuperación
Médico Rehabilitador: A. MARTIN-COBOS
ACCIDENTES DE TRABAJO
POLIOMIELITIS — HEMIPLEGIAS — REUMATISMOS
Plaza de José Antonio 2 — Teléfono 3487

L. Rodríguez Pascual
Enfermedades de la Piel
Depilación eléctrica definitiva. Limpieza de cutis Imperfecciones estéticas (acnés. verrugas. etc). Consulta de [illegible] a 2 y de 5 a 7.
San Pablo. 6. 4.º — Teléfono 2946

G. CAMARZANA VILLAFRUELA
NEUROPSIQUIATRA DEL HOSPITAL MILITAR
ENFERMEDADES NERVIOSAS Y MENTALES
Vitoria 31. — Telf 1761

OPTICA TAMIL ACUSTICA
TELF. 1357
LAIN CALVO 28 BURGOS

M.E.C.D. 2017

EL PENDULO QUE GUIA LA MODA

Por Angeles VILLARTA

BAUDELAIRE, tratando del vestido, decía: «¿Qué poeta osaría en la descripción del placer causado por la aparición de una belleza, separar a la mujer de su vestido?».

Cierto que ha habido tiempos en que el vestido femenino ha sido una obra de arte. Inspira de una forma directa al escultor y más todavía al pintor. Constituye un documento precioso para el moralista y el historiador.

Si se conserva hoy en la Biblioteca Nacional al menos un ejemplar de todas las obras publicadas en España tal vez resultase conveniente que también hubiera un museo en el que sombreros, zapatos y vestidos representasen la moda de cada año. Los historiadores y los artistas encontrarían más tarde útiles informes para la historia de la mujer contemporánea, y contribuiría a crear una moda nacional.

A falta de museo contamos con las colecciones de estampas y con los cuadros, y nuestros descendientes dispondrán de las fotografías y rollos de celuloide del cinematógrafo y televisión que, en parte, constituyen verdaderas revistas de moda.

En materia de estética del vestido todo ha sido hecho, deshecho y rehecho; pero en el origen de toda moda existe un principio esencial que es el de destacar la gracia de la línea femenina.

Recuerden aquellos modelos que parecían deformarlas más... Y observen que todos destacaban una parte del cuerpo y sacrificaban el resto; como un pintor coloca un punto de luz en un objeto medio perdido entre las sombras.

Y ahí está la historia del arte del vestido.

María Estuardo e Isabel de Austria, modelos reales, semejan sombrías abejas con alas tendidas, Cintura alargada. Lo interesante es el busto. El resto del cuerpo queda abolido bajo la campana enorme de crines, de alambres y de tela rígida, de suntuosos damascos. Los brazos ocultos por anchas mangas. Pero la cabeza que rodea diademas y pelucas muestra un rostro que es como una perla pura en un gran estuche. Las manos visible, modeladas con amor, tienen delicadezas de flor, el atractivo de los juguetes que sólo sirven para el recreo de los ojos.

La mujer aparece más misteriosa, más distante que su abuela de la Edad Media que se llenaba de perifollos y se cubría con sombreretes en forma de cucurucho.

Más tarde son los sombreros con penachos de plumas, las chaquetas brandemburguesas, los vestidos negros, los sencillos cuellos blandos. El escote, modesto, apenas descubre los hombros, las mangas caen hasta estrecharse en las muñecas. Pero llega un rey joven, fastuoso y galante. La transformación de la moda femenina se opera inmediatamente: los corpiños descienden, los hombros aparecen, las mangas se alzan dejando ver el antebrazo...

Así podría describirse la moda de cualquier país.

La pintura retoca las fachadas femeninas. Hemos llegado al momento en que un escritor, Soint Simón escribe que «tampoco hay grandes damas. Hay mujeres más bonitas que bellas; más espirituales que prudentes; más amables por su talento y su gracia que por sus virtudes». Se visten de color de cielo, de color de rosa... Es la época de Luis XV.

Compárese esta corte con lo que fue la de Felipe II en nuestra patria.

Durante siglos para ser bella era necesario que la mujer tuviese salud. La neurastenia no resultará elegante hasta que las novelas inglesas canten los días pálidos de las damiselas que se mueren de amores imposibles y de consunción... Entonces la moda se volverá prudente, literaria, con fantasía de estilo trovadoresco y las muchachas beberán vinagre para marchitar las rosas de sus mejillas. Y el género melancólico, sauce llorón, triunfará hasta el renacimiento de la salud en la apoteosis de las bellas y robustas alemanas hermanas y esposas de los vencedores de la guerra del 70, de las que cantaban Opera.

¿Cómo será la próxima moda?

Seguramente bastante parecida a la actual. La mujer de hoy cuida mucho de su atuendo pero no con vistas a lucirse en el estuche de un palco o en una reunión vespertina. La mujer de hoy se viste para acudir a un trabajo, para realizar alguna actividad. Y por ello la moda ha de ser, forzosamente, sensata.

Con la fantasía que se le quiera añadir a los detalles.

LA HORA DE LA MUJER

MODAS - RECETAS CULINARIAS - CRONICAS - CONSEJOS - BELLEZA

Retorno de un príncipe de la alta costura

Molyneux abre de nuevo su casa de modas en París

Por CHRISTIAN MEGRET

(De los Servicios Especiales de "Ege")

El famoso creador Edward Molyneux, retirado desde 1950, va a abrir una casa de modas en París.— (Foto CIFRA)

MOLYNEUX vuelve. Se trata realmente, de una buena noticia. En esta singular época en que la fortuna parece sonreír solamente a los jovenzuelos, constituye un veradero placer enterarse de que un hombre que fue célebre en el período comprendido entre las dos guerras mundiales, y que se retiró poco después del fin de la segunda, retorna a sus primeros amores.

Molyneux hubiera podido hacer su reaparición en Londres o en Nueva York. Pues bien, ha optado por París, cuna de sus comienzos y escenario de sus triunfos, que no le ha olvidado; por París, donde, en tantos escaparates, su nombre figura sobre frascos de perfumes, perfumes cuya boga no es por cierto menos bajo la V República que bajo la III. Sin embargo, conviene precisar que Molyneux fue, en los años treinta, el nombre más ilustre de la alta costura, junto con Chanel.

¿CON UNA SOLO PIERNA?

Movilizado en Agosto de 1914, el joven Edward Molyneux fue enviado al frente francés con el grado de subteniente. Oficial del regimiento del duque de Wellington, pasó un año en las trincheras. Poco después, en el curso de la batalla de la Somme, un día de varena de 1916, fue herido. Ello le impuso seis meses de convalecencia en Inglaterra. Luego, el subteniente Molyneux regresó al frente. Al cabo de un cierto tiempo, durante la batalla de Arras, resultó nuevamente herido. Esta vez, la herida fue grave: una pierna acribillada por metralla, y tan feamente, que en el primer puesto de socorro, los médicos se pronunciaron sin vacilaciones por la amputación. Pero Molyneux se opuso a ello. Dijo que prefería morirse a vivir con una sola pierna. Le curaron y le enviaron a Inglaterra, donde se restableció. A causa de su bravura, fue condecorado con la "Military Cross" y ascendió a capitán. Restablecido, sirvió hasta el fin de la guerra en calidad de oficial de los servicios de información del Almirantazgo británico.

Acabada la contienda, hombre ambicioso y de temperamento artístico, Molyneux pensó dedicarse a la pitura. Mas pensó que tal actividad no le daría seguramente mucho éxito, por lo que se orientó hacia una profesión en que sus dones y sus gustos tuvieran la posibilidad de manifestarse brillantemente. Aprendió a crear vestidos en los salones de Lucile, importante modista londinense. Y luego, se lanzó a la conquista de París.

En 1919, el capitán Molineux abrió en el número 5 de la rue Royale su casa de modas, una casa realmente minúscula. Enseguida inventó un estilo que, por cierto, gustó tanto, que muy pronto la Casa Molyneux ocupó de arriba a abajo, los siete pisos del número 5 de la rue Royale. El estilo que Molyneux había inventado, se recomendaba por su simplicidad. Mientras que había (y sigue habiendo) una nota de espíritu barroco en la inspiración de Chanel, Molyneux se impuso por su clasicismo. Concebía la elegancia como los matemáticos que dicen, hablando de la solución de un problema de geometría, que es más o menos "elegante" cuando es más o menos simple.

LA LEGION DE HONOR

El capitán Molyneux se convirtió en el modista preferido de las altezas reales, de las embajadores, de todo lo más distinguido de la alta sociedad de Europa y de los Estados Unidos. La casa de la rue Royale resultó pronto demasiado pequeña. Molyneux instaló algunos de sus talleres y de sus oficinas en la rue Saint - Florentin. En 1930, la cruz de caballero de la Legión de Honor recompensó los méritos del ilustre modista.

Molyneux sabe perfectamente que los tiempos han cambiado desde hace un cuarto de siglo, o desde ese año 1950 en que, víctima de un mal que le privó del uso del ojo derecho, cerró su casa de la rue Royale. El creador regresa al mismo edificio, ahora, pero sólo ocupará un apartamento. "Ya no estamos —ha dicho— en la época de las viejas duquesas millonarias. No puedo vislumbrar la idea de una casa muy lujosa, con decenas y decenas de vendedoras. Esos tiempos han pasado a la historia".

Sus primeras manifestaciones acerca de la moda actual, han sido en contra de la falda corta; las mujeres, con las faldas cortas, no saben cómo sentarse ni cómo conducir el automóvil. Eso no es elegante. También ha dicho que vuelve al mundo de la moda porque se aburría mucho; por las mañanas pintaba, pero las tardes le resultaban muy pesadas, ya que no es aficionado al bridgge ni asistir a cóteles.

Molyneux es un excelente jinete, un maestro en equitación. En materia de trajes de hombre, sólo admite el azul marino y la franela gris. Su silueta no ha cambiado. Su talento y su pasión creadora se mantienen intactos. Realmente, a cualquier edad se puede volver a empezar.

Consejos de belleza para las mujeres que carecen de tiempo

En 30 minutos diarios, una mujer de 1964 puede cuidar su hermosura mejor que una "estrella" pendiente del tocador

LA mujer española de hoy es mucho más activa que la de antaño. Mujeres casadas y solteras trabajan a veces tanto tiempo, que su horario resulta sobrecargado y abandonan los cuidados de su belleza, siempre necesarios. Unos días pueden ocuparse un poco de sí mismos. Otros días no pueden. Pero la verdad es que la mujer se siente mejor cuando está fresca, bella y bien maquillada. Su carácter mejora también. Pero permitirle realizar este sueño cotidiano, los especialistas de belleza femenina han establecido un código de reglas de belleza. Esta serie de reglas van acordes con el cronómetro. Se trata de saber organizarse, maquillarse, lavarse los cabellos, etc., sin perder minutos ni hacer gestos inútiles. Los cuidados de belleza son más sencillos de lo que generalmente se cree, y, sobre todo una cuestión de hábito.

He aquí un empleo del tiempo que le permitirá estar correcta y rozagante al llegar al trabajo. El único secreto está en una gran exactitud y precisión para la tarea de cada minuto. Es necesario observar todas las reglas con gran puntualidad.

POR LA MAÑANA ANTES DE SALIR

Reloj: 15 m.

Cabello: En cuatro minutos hay que cepillarlo. Después, aplicarse el fijador ligeramente, teniendo el vaporizador a treinta centímetros de la cabeza. Luego, colocarse un gorro de ducha para protegerlo y una vez puestos los bigoudís. Limpieza de la boca.

Ducha y secado: Aplicarse un producto desodorante y friccionarse con agua de colonia cinco minutos de duración.

Lavado de rostro y cuello: Con agua tibia y jabón primero, y después con agua fría. Secarse bien la piel taponando. Esta operación durará tres minutos.

Maquillaje: Aplicarse los polvos ligeramente y también el "rimmel". Pasarse el cepillo de pestañas y cejas. Pintarse los labios con pincel y luego con barra de labios. Para todo el maquillaje, sólo tres minutos.

RETOQUES AL MEDIODIA

Reloj: 1 m. 30 seg.

Con un buen maquillaje matinal es suficiente y por tanto, al mediodía bastará con retocar los labios y darse polvos de arroz invisibles que no cambian el maquillaje de fondo. Peinarse cuidadosamente.

DESPUES DEL TRABAJO

Reloj: 8 m. 50 seg.

A la salida del trabajo, antes de una cita, la joven debe disponer en el cajón de la mesa de la oficina de lo necesario para su maquillaje facial completo incluída la limpieza de la dentadura. Lávese bien las manos y después:

Lavado del rostro: Utilizar tampones desmaquilladores para quitar el "rimmel" y el rojo de labios. Pasar un desmaquillante líquido sobre el rostro y cuello. Ayudarse con tapones de algodón. Pasar una loción refrescante. Duración de la operación: tres minutos y treinta segundos.

Maquillaje: Aplicarse una crema maquilladora líquida. Es un nuevo producto que se vende en tubos y que tiene carácter hidratante, sirviendo de fondo y de polvo a un tiempo. Pasar la crema especial sobre los párpados, y el lápiz de ojos; poner "rimmel" en las pestañas superiores; limpiar las cejas; retocar los labios y pasarse por ellos un rojo más brillante que el que ha tenido durante el día. Dispone de cinco minutos y veinte segundos.

Retoque de las uñas: Los trabajos de oficina son muy perjudiciales para las uñas. Se hacen necesarios los retoques y repasos de barniz, utilizando el nuevo aerosol ininflamable que seca el esmalte inmediatamente.

ANTES DE UNA VEELADA

Reloj: 18 m. 50 seg.

Si después de cenar tiene que salir, conviene una ducha y recomenzar las mismas operaciones de la mañana, aunque más sumariamente.

Lavado del rostro: La misma operación que después del trabajo.

Ducha: Aplicarse desodorante y fricción de agua de colonia. Minutos de duración: cinco.

Maquillaje: Más acusado que durante el día, en el fondo y en los polvos. Limpiarse las cejas. Utilizar la crema de párpados y aplicar el "rimmel" líquido sobre las pestañas superiores. Ponerse rojo de labios más brillante que el usado de día. Perfumarse discretamente en las regiones habituales (pómulos, cuello, orejas, etc.).

AL ACOSTARSE

Reloj: 3 m. 30 seg.

Lavado del rostro: Desmaquillarse el rostro y cuello con la ayuda de una crema o líquido apropiados. Esta operación deberá repetirse. Ayudarse con algodoncitos en forma de tapones. Pasarse una loción fresca o astringente sobre cuello y rostro.

Aplicación de un hidratante: Es una crema o loción para la noche, que desaparecerá sin dejar rastro ni manchar nada. Proporciona frescura al cutis.

(S. U. N. C.)

Creaciones de la moda española

Preciosa la línea de este traje de novia, en brocado de algodón, del que destaca el original bordado de las mangas y lazo. Modelo creado por Asunción Bastida.

DESDE MI BALCON DE PARIS

PARIS

LAS MUCHACHAS BRITANICAS SUS DOS TENDENCIAS

Por Simone MARIA

(Especial para DIARIO DE BURGOS).—Cuando el turista ingenuo se deja llevar de esa amable propaganda sobre unas vacaciones en el Reino Unido, sin pensar que el primer contacto con la Policía inglesa está lleno de preguntas tontas e indiscretas, para conceder, al fin, un permiso de estancia de tres meses a todo el mundo ya puesto de mal humor, y luego se piensa en esa idea que se tiene de la muchacha oriunda del otro lado del Canal, la sorpresa es bien grande, y casi hace olvidar el «british welcome».

Las muchachas londinenses, así como de las provincias adyacentes, se han dejado desbordar, de repente, por esa ola invasora de los «Beatles» y sus innumerables imitadores, algunos con el pelo aún más largo y los tacones tan altos pero más torcidos. Las jóvenes británicas se vuelven locas por esos atronadores y monótonos «yé yé yé», que han perdido su primitivo encanto, si lo tuvieron, a causa de tanta repetición. Y no sólo es que se vuelvan locas sino que, a millares, tratan de identificarse con sus ídolos usando los mismos peinados y la misma indumentaria.

PRIMERA TENDENCIA

Esta es la mencionada, es decir, la de la multitud femenina que usa pantalones de cuero, o deslucidos «blue geants», que cubre el cuerpo con camisetas de mangas muy cortas, ostentando sobre el pecho la rosa de los vientos, la caracola de la fortuna, el Eros de la fontana de Piccadilly Circus, o simplemente el nombre de la ciudad de donde provienen, el del «Beatle», preferido.

Las botas de cuero reluciente, que no cuestan sino la bagatela de 6 a 8 libras esterlinas, con costura en medio y tacón de unos cuatro centímetros, son el calzado imprescindible para esta gente. Los cabellos, como Ringo, largos, lacios y un simple rulo al final, para dar la impresión de haberse peinado.

Las muchachas usan joyas hechas en Chelsea, el área bohemia de Londres, o sea brazaletes de plata, muy anchos y modernos, de influencia escandinava y, como las sortijas, adornados a veces con piedras opacas. Los pendientes son simples alambres de plata, largos y con alguna de dichas piedras como colgante.

Estas muchachas no faltan a ninguna de las apariciones de los «Beatles», los «Manfreddi», los «Searchers» y tantos otros grupos, ni a sus presentaciones en la televisión, y se enteran de las horas en que esos muchachos van a tomar un tren, o van a descender del avión que los trae... La aparición de los ídolos es siempre seguida de un griterío infernal, de una agitación que puede calificarse de marea humana y de una incontinencia que acaba siempre rompiendo barreras policíacas y más de una teniendo que ser transportada al hospital.

Como llega el invierno, sobre las camisetas se colocarán esos jerseys que se hacen ellas mismas, con gruesa lana de Australia, combinando dos o tres colores, y encima, un chaquetón de cuero, las más pudientes, o de un plástico bastante aparente, que casi parece napa, las otras. Sobre la cabeza, un casquete con visera o sin ella, que también puede encontrarse en cualquiera de las mil butiques de la famosa Kings road.

Las damas que permanecen fieles a sus ideas conservadoras miran al cielo como preguntando cuánto durará esta fiebre.

LA INFLUENCIA FRANCESA

La otra tendencia que se observa entre la juventud femenina de la antigua Albión también se ve marcada por el signo de los pantalones: decididamente este invierno, por unas cosas o por otras, la mujer, que ya el año pasado se decidió por las botas, ahora da un paso más hacia adelante y se decide a llevar pantalones.

La otra parte de la juventud que no quiere ni oir hablar del «yé yé» desea probar que se puede seguir siendo atractiva, femenina y sensata, usando las ideas que París ha ofrecido recientemente, y en los «partys» de Hampstead, Mayfair o Golders Green es muy corriente encontrar a las damiselas recibiendo con una chaqueta azul marino, sin solapas y suelta, sobre una blusa de seda azul pálido y unos pantalones largos, ajustados hasta la rodilla y más amplios después, con que Chanel se hace publicidad en los salones más lujosos de Knightsbridge.

También usan el conjunto de Castillo, compuesto de una túnica amplia de terciopelo negro, muy abierta sobre los hombros, y un pantalón de volantes de Chantilly del mismo color. O los pantalones de «pata de elefante», largos y altos, de modo que cubren el pecho y se sujetan con dos tirantes, realizados por Heim en encaje bordado. Sobre el cuerpo, completa el modelo una capa de muselina muy transparente, en celeste, abierta sobre la espalda.

En las horas agradables del mediodía, por Park Lane o los jardines muy próximos, pueden admirarse muchachas encantadoras vestidas con pantalones de franela, gris o beig, en dimensiones muy normales y cubiertas de un chaquetón tres cuartos, o siete octavos, muy deportivos, hechos en gabardina blanca y adornados con pespuntes y botones de cuero.

También las inglesas utilizan mucho el punto para sus pantalones, en colores unidos y vivos, como el marrón avellana y el verde. Estos pantalones suelen ser estrechos pero no apretados y unas veces tienen vuelta y otras son algo más cortos y sin ella. Los zapatos indicados en los casos de recepción, son las sandalias de tacón a tiras doradas o plateadas, y con los conjuntos deportivos, los zapatos planos y muy cerrados, en ante o piel y casi siempre en marrón. A veces los típicos ingleses, con lengüetas, dan una nota más deportiva y clásica al modelo.

Las damas que también observan a estas otras jóvenes de influencia «continental», suspiran igualmente. Pero esta vez no es pidiendo justicia para el bello sexo. Es con cierta nostalgia admirativa, porque piensan que es muy gracioso y elegante... pero ya no se atreven a usar pantalón.

(Octubre, 1964).

Modelo Nina Ricci para esta temporada. Es un traje de chaqueta de poliester en tono mostaza. Cuello y sombrero de foca. Destaquemos la falda recta, la chaqueta larga. Lleva martingala en la espalda y se cierra con doble fila de botones. (Foto Logos)

Todas las horas son buenas para ser prudente: camina siempre atento, el peligro no avisa.

Antes de desplazarte de tu residencia habitual debes solicitar de los Servicios Médicos del Montepío Nacional del Servicio Doméstico "el volante de asistencia sanitaria" para tener derecho a ella, por si lo necesitas, en la localidad donde te traslades.

Desfile de modelos para futuras mamás

Por MARIA

UN modista catalán ha tenido la buena idea de presentar un desfile de modelos bastante original y bastante inesperado, en homenaje y servicio de las mujeres que se hallan en espera del gran acontecimiento que hará, de cada una de ellas, una mamá de mañana.

Se trata de montar un elegante comercio especializado en vestidos para embarazadas, la canastilla del recién nacido y todo lo que atañe al confort y la elegancia de la mamá y del futuro bebé.

Fuí al desfile acompañando a mi prima Clementina porque a su marido le daba vergüenza asistir a la exhibición.

Entonces nos encontramos con la sorpresa de que las modelos eran presentadas por una especialista, por una nurse diplomada, empleada en el Taller de Alta Costura que no se limitaba a organizar el desfile sino que daba consejos a las futuras madres.

La señora Ramírez de Encinas, entre la presentación de dos modelos decía:

—Lleven una vida regular y sana. Eviten todo cansancio. Den todos los días un paseo y tomen una ducha todas las mañanas, eventualmente seguida de una fricción con guante de crin. Le conviene una alimentación equilibrada, rica en frutas y en legumbres que contienen sales minerales. La leche y el queso son recomendables por el calcio que contienen..

Luego lo que no deben hacer:

—No se consideren enfermas, necesitadas de mimos y de cuidados. No conseguirán nada e importunarán a quienes les rodean. Eviten los zapatos de tacones altos. No lleven cargas demasiado pesadas, ni estén demasiado tiempo en pie, ni practiquen deportes violentos y, sobre todo, no viajen en motocicleta, ni en sidecar. No permitan que la carie se desenvuelva durante el embarazo.

En el apartado de los vestidos de la futura mamá indicó la necesidad de que vistan de manera confortable, cuidadosa y elegante.

La base de todos los conjuntos presentados es la falda llamada de canguro. Su corte permite llevarla hasta el último día. Para las mujeres de aspecto deportivo, pantalón cortado en el talle.

Lo mismo con la falda que con el pantalón el acompañamiento de la marinera es lo clásico.

Pero ¡qué variedad en los tejidos, unidos o estampados, plisados o sin plisar los detalles de los cuellos, de las mangas!

Cada modelo responde a la preocupación particular de elegancia de cada mujer.

En el muestrario de la futura mamá se ofrecían a su elección conjuntos de nieve, de vacaciones, de interior.

Al elegir el equipo del bebé —nos dijeron— no hay que olvidar el Palyxters que asegura la comodidad del pequeño, poroso, absorbente.

Hay nuevo igualmente, el pantaloncito con presillas a lo largo de las costuras interiores lo que permite desnudar rápidamente al chiquitín.

En aquella exposición había de todo. Hasta los regalos que debe hacer el marido a la mujer en estado interesante.

M.E.C.D. 2017

MUNDILLO DEL TEATRO Y EL CINE

VIRNA LISI MADRINA DE LOBITOS

La encantadora estrella cinematográfica italiana Virna Lisi con algunos de los cinco lobitos capturados en las montañas Amatrice y que ha amadrinado en el parque zoológico de Roma. Virna Lisi, que recientemente rodó en España "El tulipán negro" no hace mucho regresó de Hollywood, donde ha actuado en otra película junto a Jack Lemmon. — (Foto Fiel).

Reciba todos los días en su domicilio

Diario de Burgos

Para ello suscríbase remitiéndonos este boletín

D. .....

Calle ..... núm .....

Piso ..... Mano .....

Localidad residencia .....

Desea suscribirse a DIARIO DE BURGOS a partir del día (1) ..... del mes de ..... de 1964 por ..... (mes. trimestre semestre año).

(1) Las suscripciones comienzan 1.° y 15 de cada mes

PRECIOS DE LA SUSCRIPCION

Capital: 45 ptas al mes

Fuera de la capital: 135 ptas trimestre 270 ptas semestre y 540 ptas. año.

Alemania en el festival del cine industrial

120 películas de las que 15 son alemanas

COLONIA

(Crónica del corresponsal de "Fiel-DK" para DIARIO DE BURGOS). — A principios de Noviembre tienen lugar en Londres los V Festivales Internacionales del Film Industrial. Hasta ahora se han anunciado más de 120 películas de las cuales 15 son presentadas por la República Federal.

El film industrial es tan antiguo como el propio cinematógrafo. Ya en los primeros decenios de este siglo casas comerciales alemanas encargaron a los productores cinematográficos películas de este estilo.

Por su parte sirven para fines técnico-científicos y por otra parte para ampliación de conocimientos técnicos al público. Hasta 1924 la censura alemana había pasado más de 250 películas de tipo industrial. Durante los años treinta la producción subió sensiblemente hasta verse paralizada por la guerra mundial.

Hasta 1950 no se reanuda la producción del film industrial y hoy se llega a una cifra anual de más de 200 películas industriales.

La participación de las distintas ramas de la Economía es también diversa. Los principales clientes son la industria eléctrica, la del petróleo, la química y la de construcción de maquinaria.

La temática del lm industrial es muy diversa. La mayoría tratan de desarrollo de un problema económico e industrial; éstas son de carácter pedagógico y otras de carácter informativo.

Aparte está el grupo de películas dedicadas a la prevención de accidentes, así como un reducido número dedicadas a exponer trabajos de investigación.

El dinero que se gasta en el film industrial no es dinero recuperable directamente a través de la propia película producida. Sin embargo existe una "Central del Film Industrial Alemán" encargada del servisio de préstamos e intercambio con el extranjero.

En 1963 un total de 1.200 películas de carácter industrial fueron enviadas al extranjero por la República Federal. Esta Central pone a disposición de los interesados catálogos completos con las películas clasificadas por ramas de la producción.

K. B.

El cine actual es motivo de gran preocupación para el Papa

Paulo VI ha declarado en numerosas ocasiones su preocupación por la inmoralidad de las películas y de los profesionales del cine

El cine español, sin ser claramente inmoral, no se distingue precisamente por su religiosidad

Por Mariano ARAGONES

(De los Servicios Especiales de Efe)

EL Concilio Ecuménico Vaticano II se está ocupando actualmente de examinar los problemas del Mundo actual. El famoso y discutido "Esquema XIII" es el que ha despertado en todo el Mundo mayor expectación en torno a la magna Asamblea Eclesiástica.

Un problema que el esquema no incluyó pues fue tratado anteriormente en el llamado "Los medios de comunicación social", pero que es verdaderamente acuciante es el del cine.

PALABRAS DEL PAPA

Es sabido por todos la profunda preocupación que el Papa Paulo VI ha mostrado siempre por el cine. En numerosas ocasiones que vive al día la marcha de este arte, que a veces, la inmensa mayoría de las veces, sus profesionales lo convierten en un vulgar y bajo espectáculo. Una demostración nos la dio a los españoles cuando hace unos meses recibió en audiencia especial a nuestra Sara Montiel, que quedó sorprendida al comprobar la precisión de los datos que Su Santidad tenía de ella, y sobre todo cuando la comunicó que ya sabía que ella iba a interpretar el papel de Eva Lavaliere en un film que llevaría este nombre.

Muy frecuentemente el Papa se ha dirigido a los profesionales del cine, y sus palabras han sido siempre tristes, amargas, acusadoras. El día 7 de Mayo de este año, dirigiéndose a unos centenares de actores de cine, teatro y televisión dijo: "Ciertas heridas llevamos en el corazón cuando vemos algunas expresiones artísticas que nos ofenden, y no solamente nos ofenden a nosotros. Algunas veces vosotros, olvidáis los cánones fundamentales del arte". Dos meses después, dirigiéndose a una audienca especial a los operadores cinematográficos católicos de Italia, dijo: "Desgraciadamente, una gran parte de la producción del cine extrae su poder de atracción del ambiguo y algunas veces inexhibible despliegue de escenas inmorales o de situaciones equívocas y conceptos que niegan los valores que debemos considerar fundamentalmente y sagrados para la vida real del hombre". En su alocución continuó diciéndo que "la introducción de criterios morales en el campo del arte representativo no significa la muerte del arte. No lo hace pobre y no le priva de grandes motivos estéticos y del complejo juego de problemas".

"En el caso de un artista verdadero, hace arte grande en proporciones sobrehumanas y en dramas de poder incomparable y lo enriquece con temas psicológicos, pedagógicos y humorísticos inextinguibles".

COMO ANILLO AL DEDO

Estas palabras le van como anillo al dedo al director francés Roger Vadim, el más inmoral de los directores que el periodista conoce, y cuyas películas pueden satisfacer al más degenerado de los hombres.

El primer film rodado por este "cruzado" del demonio. Su primer film es "Et Dieu crea la femme", en este y en los diez restantes que ha hecho, nos muestra una formidable colección de espaldas, piernas y demás elementos del cuerpo, cuande no éste entero, femenino y de escenas pornográficas. Lo gracioso es lo que este joven (tiene actualmente 36 años), dice. "Se me acusa de querer "chocar" sistemáticamente a los espectadores sirviéndome de la desnudez femenina, pero no llego a comprender que la desnudez sea algo vergonzoso. Evidentemente, no pretendo que sea necesario pasearse desnudo, por ejemplo, por la plaza de la Concordia de París; en efecto, hay unas leyes sociales que es necesario respetar. Pero la desnudez es bella... Yo no soy inmoral. Jamás me coloco en contra de la moral. Encuentro que sufrimos mucho a causa de una moral demasiado vieja ahora y que no ha sido readaptada".

Otro "artista" al que le cuadran a la perfección las palabras de Su Santidad es la actriz norteamericana Carrol Baker. Esta señora está casada, y es madre de dos hijos, se ha mostrado en el film "The captembagers" casi tal y como vino al Mundo sin darle ninguna importancia (siempre con el consentimiento de su marido, claro) y en su presentación mundial se exhibió con un vestido completamente transparente que provocó un escándalo formidable, la moza ha manifestado, muy seriecita, que eso no tiene ninguna importancia y que su moral (¿a qué llamarán estos señores moral?) no le impide hacerlo. En su próxima película va a interpretar el papel de Santa Mónica y espera que lo hará muy bien (buena actriz sí que es).

UNA MORAL MUY PARTICULAR

La lista la podríamos continuar hasta completar un libro bastante grueso, pero no lo vamos a hacer. Sólo nos volvemos a preguntar a qué llamarán estos señores moral. Sus actos van claramente contra la doctrina de Cristo, en el cual la mayoría creen, y hablan de que el Mundo se rige por unas reglas que están pasadas de moda. No dudamos que el Mundo va atrasado en algunas cosas con respecto a la religión, la Iglesia lo sabe perfectamente y por esto está reunida en Concilio, pero los actos de estos señores nunca podrán ser admitidos por una mente sana, ya que no es admitible todo aquello que altera la vida real, según dice Paulo VI, de la persona. El día que la visión de una mujer desnuda no excite la pasión del hombre, la Humanidad estará perdida.

LA OTRA CARA DE LA MONEDA

Evidentemente que no todos los que hacen cine son como los citados antes (que son los que al periodista le han parecido más significativos). Hay una gran cantidad de hombres cuya labor es exponente de que la persona humana, a pesar de todo, continúa creciendo en inteligencia y religiosidad. Entre estos podemos citar al director italiano Etmanno Olmi. Hombre genial, cuyos dos primeros films, el periodista no conoce, perdonen, que haya realizado algún otro largo, han asombrado a la crítica mundial (en España hemos visto "El empleo"), y que es un católico declarado en la selva de inmoralidad que es el cine italiano. El director irlandés nacionalizado americano John Ford, que es el mejor realizador de películas del Oeste ("La diligencia", "El hombre que mató a Liverty Valance", "Fort apache", etc.). El director francés Robert Bresson y el sueco Carl Dreyer, dos auténticos genios del cine, los actores John Wayne, nuestra Marisol (no se asombren, que es verdad). El fallecido Gary Cooper.

Todos estos nombres nos hacen pensar que el panorama del arte cinematográfico (para nosotros el cine siempre es, o debe ser, un arte y así lo nombraremos) no es tan triste como a primera vista parece, pero es absolutamente necesario que la fuerza de las acciones de los artistas anule completamente los nombres de los "peliculeros" y eso no está conseguido.

Nuestra España siempre ha estado en cabeza del movimiento católico mundial, pero en el cine no se distingue precisamente por su religiosidad (y esto no quiere decir que nuestro cine sea inmoral). ¿Por qué no ayudamos nosotros un poco a Su Santidad y le sacamos de su tristeza?

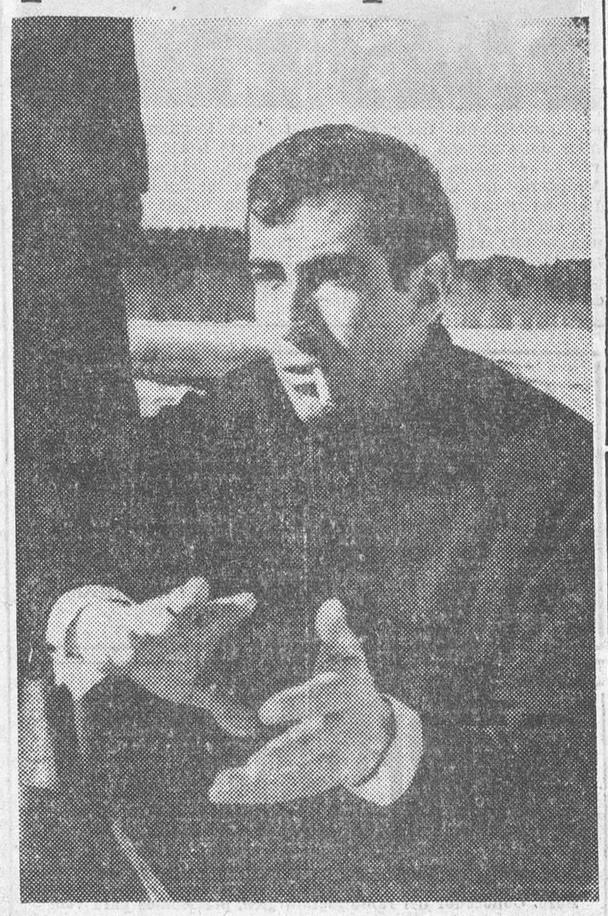

El director francés Roger Vadin, cuyas películas son motivo de constantes escándalos. — (Foto Cifra).

ECOS DEL CINE MEJICANO

"Buenas noches Año Nuevo" la comedia musical del año

Por Luis JARABA

(Servicio de S. I. C. H. A., en exclusiva para DIARIO DE BURGOS).

Al visitar los estudios donde se rueda la película "Buenas noches Año Nuevo" se recibe la impresión de estar tras bambalinas en uno de los grandes teatros de Broadway, la vía blanca de Nueva York. Hay más de ciento cincuenta personas en escena: el ballet de Carlos Machado (Brasil), Los Hermanos Zavala, hermosas modelos y, por supuesto, las estrellas del film, es decir, Silvia Pinal, Ricardo Montalbán, Fanny Cano y César del Campo. También, el director Julián Soler y el fotógrafo Rosalío Solano.

"La historia de la mujer" es un número musical a cargo de la encantadora Silvia Pinal y ha acaparado la atención de toda la Prensa mejicana. La atractiva Silvia, en este bailable, hace diferentes caracterizaciones de la mujer, comenzando por Eva y sin pasar por alto a Cleopatra. Fanny Cano, a la que pudimos ver en "El Cielo y la Tierra" y que se ha convertido en una de las actrices más populares del actual cine azteca también tiene a su cargo un bonito número musical: "La historia del traje de baño".

Ricardo Montalbán es el afortunado galán que enamora —en la película— a Silvia y Fanny. Al preguntarle su opinión sobre "Buenas noches Año Nuevo", Montalbán dice:

—Creo que es una comedia musical de primerísimo orden, que habrá de gustar a todos los públicos y que para mí, en lo personal, ha sido un placer el interpretar. Estoy muy satisfecho de los resultados y de cómo trabaja el actual cine mejicano.

—¿Para después, qué planes...?, —se le ha preguntado a Ricardo.

—Tengo que ir a Nueva York para tomar parte en el programa de TV, "El hall de la fama". Es un programa importante dentro de la TV estadounidense.

En otra visita girada al rodaje de "Buenas noches Año Nuevo", hallamos que las huestes dirigidas por Julián Soler se han trasladado de los Estudios Churubusco a la residencia particular del productor del film, Carlos Amador, y del que ya tuvimos ocasión de admirar su "La edad de la inocencia", película multipremiada en diversas ocasiones, Amador, que es un hombre dinámico y "rumboso" cuenta que en cierto momento del rodaje hubo que suspender el trabajo porque todos los fotógrafos de Prensa querían tomar muchas instantáneas de Silvia Pinal y Fanny Cano, bañándose en la piscina.

—La interrupción me costó un buen puñado de pesos, pero no importa. Me gusta hacer las cosas en grande, —dice Carlos.

Después dice que el vestuario de la película le ha costado un verdadero dineral, y añade:

—Tengo la intención de regalárselo a Silvia y Fanny. Al fin y al cabo... ¡yo no lo voy a usar!

Silvia Pinal, bella actriz del cine mejicano. (Foto Sicha)

Una novedad en decoración

colowall

Mejor que el papel

Plástico inalterable y lavable de verdad

IGNACIO PALACIOS, S. A.

Merced, 5 - Teléfono 4700

El cine español, ante una nueva etapa de desarrollo

Se ha estudiado en Barcelona su posición ante el Mercado Común

Pero su mercado natural es Hispanoamérica

Por Pascual CEBOLLADA

SE escribe esta crónica coincidiendo con la clausura del VI Congreso Internacional Cinematográfico de Barcelona, dentro del cual ha habido unas sesiones de estudio sobre "El Cine y el Mercado Común". El tema tiene un indudable interés en sí mismo, aunque a España no le afecte de manera directa todavía, porque ni siquiera pertenece al Mercado Común en ningún sentido. Puede valer como información y orientación, sobre todo en materia de coproducciones, en un momento en que está próxima a entrar en vigor la Orden de 19 de Agosto de 1964 para el desarrollo de la Cinematografía Nacional, pero sin transcendencia mayor.

24.000 SALAS EN LOS PAISES DEL M. C.

En el cuadro estadístico de la situación industrial de los países del Mercado Común europeo, figuran 24.432 salas de cine (datos de 1962), repartidas de la siguiente manera: Alemania Federal, 6.330; Bélgica, 1.346; Francia, 5.742; Italia, 10.392; Holanda, 562, y Luxemburgo, 60. El número total de espectadores es de mil seiscientos veintidós millones, con una población total de ciento setenta y cinco millones.

Teniendo en cuenta que se producen al año unas 360 películas largas y que los ingresos brutos son unos treinta y seis mil millones de pesetas, parece que el Mercado Común aporta al cine una envidiable salud y unos dividendos no menos envidiables. Las cosas no son sin embargo, tan elementales como parecen a simple vista; aunque este es lugar para un comentario más técnico, resumiremos la situación diciendo que las dos más poderosas industrias, las de Francia e Italia, sólo pueden subsistir gracias a las subvenciones que reciben del Estado, y que la alemania, hasta ahora huérfana de protección, la va a tener también en lo sucesivo. Y la verdad es que el número de espectadores ha descendido desde 1957, año en que se constituyó la Comunidad Económica Europea.

Por otra parte, está la necesidad del comercio exterior, sin el cual las películas nacionales no suelen amortizarse. Y el cine español se encuentra, justamente ahora, ante la coyuntura de una profunda reorganización en los métodos de producción y en los sistemas de amortizaciones, al suprimirse la protección directa que hasta ahora tenía: en adelante, las películas, como norma general, se protegerán a sí mismas a través de sus rendimientos comerciales, es decir, obtendrán una ayuda económica en relación con sus ingresos en taquilla. La determinación de estos ingresos se hará mediante el establecimiento de billetaje obligatorio en las salas, lo que equivale a implantar el control de taquilla.

También por eso es prematuro pensar en el Mercado Común: primero hay que robustecer la industria, adaptarse a la nueva situación y conquistar normalmente los mercados. Pero precisamente el mercado natural del cine español no está en los países europeos, aunque éstos puedan ser importantes en lo económico, sino en Hispanoamérica.

EL CINE ESPAÑOL DEBE MIRAR A HISPANOAMERICA

Las relaciones del Cine español con los cines de los países que pertenecen al Mercado Común son actualmente deficitarias para el primero, a pesar de que los cupos de importación de películas alemanas, francesas e italianas en 1964 no han rebasado la cifra de ochenta; pero tanto en las coproducciones como en los intercambios de todo tipo, la mejor parte ha sido para esos países, porque en ellos el cine español apenas interesa.

En cambio, donde sí interesa de veras, entre otras razones por el idioma, es en Hispanoamérica. Cierto que el futuro económico, por ahora, no es muy copioso, pero ese es un problema, sin duda, técnicamente muy mejorable. Que, por ahora, las 12.000 salas que en conjunto tienen los países hispanoamericanos no den, ni mucho menos, el rendimiento económico que cabría esperar, sólo significa que es una baza todavía sin jugar como es debido, y lo que hay que hacer en primer término es acercarse en lo posible a ese ideal Mercado Común Iberoamericano que desde hace años debía suponer, en realidad, la UCHA. ¿Que qué es la UCHA? Es el ente en el que, si se activara, podría hallarse la solución de los problemas del cine de habla española. Argentina, España y Méjico, las tres Cinematografías dignas de tenerse en cuenta y que son las que constituyen esa "Unión Cinematográfica Hispanoamericana", constituyen un Mercado más que común, propio, natural y lógico. Nuestros mejores votos por su realidad efectiva.

Son muchos los temas comunes del cine de habla española, empezando por el del Descubrimiento. Una escena de "Alba de América", de Orduña. — (Foto Logos).

Estadística cinematográfica británica

Londres. — Según el Catálogo Nacional del Cine Británico correspondiente a 1963, el pasado año fueron distribuídas 1.185 películas para la pantalla y la televisión. De esta producción, solamente 123 iban destinadas a locales cinematográficos con fines recreativos, mientras que 241 eran noticiarios y documentales. Con destino a las escuelas, colegios técnicos, universidades y programas educativos de la televisión se realizaron otras 261.

Más de 200 películas incluídas en el Catálogo se refieren a temas científicos, física, química, botánica, zoología, astronomía y matemáticas; algunas de ellas tienen una finalidad educativa y otras para divulgación popular. Hay 87 películas sobre ingeniería y tecnología; 37 sobre sanidad y medicina; 29 de carácter agrícola; 22 tratan del desarrollo social; 17 del progreso industrial; 15 se refieren a temas de psicología; 12 están dedicadas a la política y la economía y 8 son de tema religioso.

Las 1.185 películas exigieron la colaboración de 239 actores y 120 actrices con categoría para que sus nombres figuren junto a los títulos de las obras; 261 directores; 247 guionistas; 246 productores; 244 cameramen; 188 editores; 166 locutores; 87 compositores; 34 directores artísticos; 22 comentaristas y 19 dibujantes. Intervinieron 236 compañías y equipos de producción; 103 entidades comerciales; 29 Instituciones públicas y 13 Departamentos gubernamentales patrocinaron películas.

El Catálogo Nacional del Cine Británico, el primero de su clase en el Mundo, debe su origen a una conferencia internacional organizada por el Consejo de Europa, que se celebró en Londres el año 1961. En aquella ocasión representantes de 15 países recomendaron que cada nación estableciera un servicio para recoger y publicar "las características esenciales con fines de identificación relativas a la naturaleza y las fuentes de todas las películas producidas dentro del territorio nacional".

M.E.C.D. 2017

Vida Religiosa

Santoral

SANTOS DE HOY

Ss. Severo, ob., Félix, mr., Leonardo, cf.

Misa, con rito de segunda clase y color verde, de la Dominica IV de Epifanía, segunda oración del Espíritu Santo, tercera Et famulos.

SANTOS DE MAÑANA

La Dedicación de la Archicofradía del Salvador. Ss. Teodoro, mr., Ursino, Agripino, obs.

Misa, con rito de segunda clase y color blanco de la Dedicación de la Iglesia, segunda oración de San Teodoro, tercera del Espíritu Santo y cuarta Et famulos.

SANTOS DEL MARTES

Ss. Andrés Avelino, cfr. Demetrio, ob., Antano, dc., Modesto, Florencia, mrs.

Misa, con rito de tercera clase y color blanco, de San Andrés Avelino, segunda del Espíritu Santo, tercera Et famulos.

Cultos

NOVENA DE ANIMAS

SAN LESMES. — Por la tarde, a las ocho, con sermón los tres últimos días por un Padre del Corazón de María.

SAN GIL: Por la tarde, a las ocho, predicando el R. P. Carmelo de la Cruz, C. D.

SAN LORENZO: Por la tarde, a las siete y media, predicando el R. P. Esteban de Santibáñez, capuchino.

SAN COSME Y SAN DAMIAN: Por la tarde, a las ocho, predicando el R. P. Luis P. Arruga, de la Orden de Predicadores.

CAPILLA DE LA DIVINA PASTORA: Por la tarde, a las siete y media.

NUESTRA SEÑORA DE LA ANTIGUA (Gamonal): Por la tarde, a las siete y media.

SAN JULIAN, SAN PEDRO Y SAN FELICES: Por la tarde, a las ocho, predicando el reverendo Padre Tarsicio del Santísimo Sacramento, C. D.

MERCED. — Por la tarde, a las siete y media.

CARMEN: Por la mañana, en las misas de 8, 9 y 10. Por la tarde, a las ocho, con sermón por el R. P. Benito de la Virgen del Carmen, C. D.

CONGREGACION MARIANA DE LA INMACULADA Y SANTA CECILIA

Se recuerda a todas las congregantes, que hoy, domingo, día 8, tendremos el acostumbrado retiro mensual, a las seis menos cuarto de la tarde en la Iglesia de La Merced, dirigido por el Rvdo. Padre director, que versará sobre el tema ¿Es triste para una joven congregante el pensamiento de la muerte?

Consejo diocesano de Hombres de A. C.

SECRETARIADO DE CURSILLOS

"La Ultreya correspondiente al próximo lunes (segundo de mes) es interparroquial y tendrá lugar según costumbre en el salón del centro de la parroquia de San Lorenzo.

En la Ultreya se comparte jubilosamente con los hermanos el vivir cristiano. Demuestra esa alegría con tu asistencia.

Delegación diocesana de aspirantes de A. C.

Se pone en conocimiento de todos los aspirantes, que hoy se celebrará el retiro mensual en la capilla del Instituto de Enseñanza Media, a las doce y media del mediodía.

Un vehículo parado puede ocultar a otro que llega. No cruce jamás sin tener visibilidad completa a izquierda y derecha.

Nuestros teléfonos
Redacción 1280
Administración 7148

Firma de la escritura de agrupación de varias fincas en la zona industrial de las lomas de Villimar

Fue suscrita ayer tarde entre el Ayuntamiento y la Caja de Ahorros Municipal

A las dos y cuarto de la tarde de ayer y en la "Sala de Jueces" del palacio del Consistorio, tuvo lugar el solemne acto del otorgamiento ante notario, de la escritura mediante la cual y en ejecución de los acuerdos adoptados por la Corporación y el Consejo de Gobierno de la Caja de Ahorros Municipal, se agrupan las fincas que constituyen la zona industrial que va desde la parte izquierda de la carretera Madrid-Irún hasta las lomas de Villimar, lo que permitirá el otorgamiento de las escrituras de parcelación para ubicar las industrias acogidas al Polo de Promoción industrial, a las que ya han sido destinados los terrenos.

Asistieron al acto el alcalde de la ciudad, señor Martín-Cobos y varios tenientes de alcalde y concejales, en representación de la Corporación y por parte de la Caja de Ahorros Municipal, el vicepresidente del Consejo de Gobierno de dicha entidad, don Juan-José Giménez Izquierdo y el consejero don Pedro Alfaro Arregui. Testificó el notario don José María Ilundáin.

Tras la lectura de la escritura se procedió a suscribir la misma, estampando su firma en los correspondientes documentos, los señores Martín-Cobos y Giménez Izquierdo.

Esta escritura afecta a dos fincas de gran extensión y en los terrenos que abarca irán instaladas 23 nuevas industrias distribuidas en cinco manzanas. Los planes de urbanización de esta zona del polígono señalan la construcción de una amplia calle central de 40 metros de anchura y cuatro calles más de 25 metros cada una.

La rapidez de esta tramitación se ha conseguido merced al decidido apoyo del Consejo de Gobierno de la Caja de Ahorros Municipal, como única ayuda efectiva hasta el momento en las tareas del desarrollo del Polo de Promoción.

Algunas de las industrias que van a instalarse en esta zona tienen ya sus proyectos muy avanzados e iniciados los estudios para su más urgente implantación. Todas ellas se hallan acogidas a los beneficios del Polo de Promoción, en su primera fase, sin perjuicio de ubicar algunas de la segunda.

Como complemento de esta información y a la vista de los planos que vimos ayer en la oficina municipal del Plan de Desarrollo, podemos señalar que el Ayuntamiento tiene actualmen en avanzado estudio, para su elevación porterior al Ministerio de Obras Públicas (que ha de ser el realizador de las obras), la construcción de una amplia vía de enlace entre la carretera Irún-Madrid con la de Portugal. Esta vía de enlace partiría de los límites del término municipal, en la parte Norte y llegaría hasta Villalón, enlazando con la carretera de Santander y pasando por detrás del actual cementerio de San José, para poner así en comunicación directa los dos polígonos industriales de nuestra ciudad.

(Foto FEDE)

Compañía Telefónica Nacional de España

SE ADMITE PERSONAL PARA CURSILLO CAPACITACION DE MECANICOS DE 17 a 27 años

Informes: CENTRAL DE TELEFONOS DE BURGOS
Calle Conde Jordana, 3

REPRESENTANTES

Con residencia en Burgos, Aranda de Duero y Miranda de Ebro. Conocedor del ramo metalúrgico, precisamos para venta de herramientas

Ofrecemos importantes comisiones.

Mayor Hnos., S. R. C. — Iparraguirre, 15.
SAN SEBASTIAN

Televisión Española

DOMINGO

9,00 Apertura.
9,03 Buenos días y tocan a misa.
10,00 Salto a la fama.
11,00 Eurofestival.
11,30 Concierto de la Orquesta Nacional, desde el Monumental Cinema de Madrid, dirigida por Rafael Frühbeck de Burgos.
1,00 Dick Van Dike.
1,30 Estudio 3, presenta: La taza de café.
2,00 El Día del Señor.
2,25 Teleclub.
2,50 Al fútbol.
3,00 Telediario.
3,20 Perfil de la semana.
3,30 Discorama.
4,00 Bonanza. Telefilm.
5,00 Fiesta con nosotros.
7,00 Quién es quién.
7,30 El mayor espectáculo del Mundo. Telefilm.
8,30 Teatro de humor: "Las estrellas", de Arniches.
9,30 Teledeporte.
9,45 Telediario.
10,00 La historia de San Miguel (capítulo V).
10,30 "La senda del mal" película.
12,00 Flamenco.
12,30 Telediario, programa de mañana y cierre.

LUNES

1,00 Avance de telediario.
1,03 Premios de teatro. Telefilm.
1,30 El mundo en que vivimos: Cuatro siglos de Madrid y Vida de las termitas.
2,00 Sonría por favor: Los chapuzas.
2,50 En antena...
3,00 Telediario.
3,20 Punto de vista.
3,30 Tengo un millón (capítulo I).
3,50 Revista para la mujer.
4,00 Imperio. Telefilm.
5,00 A media voz.
7,00 Avance de telediario.
7,03 Inglés para todos.
7,30 Temas de nuestro tiempo: El segundo centenario del P. Feijoo y La ciencia de la persuasión.
7,55 Información cultural.
8,00 Patrulla 54. Telefilm.
8,30 Visado para el futuro.
8,50 Dibujos animados.
9,30 Corresponsal en...
9,45 Telediario.
10,02 Rueda de Prensa.
10,30 Noche de estrellas.
12,00 Telediario, programa de mañana y cierre.

GABANES...

MUCHISIMOS GABANES

de excelente pañería y corte irreprochable, reflejando las tendencias de la última moda.

Entre ellos, está el suyo

Visite

Basconcillos

Sombrerería, 13 BURGOS

Misas dominicales

CATEDRAL	7,30	8,15	9	9,45	10,30	11,15	12	12,45	13,30	19,30
San Lesmes	7	8	9	10,15	11	12	13	14	19,30	
San Gil	7,30	8	9	10	11	12	13	14	18,30	
San Lorenzo	7,30	8,15	9	10	10,45	11,30	12,15	13	13,45	19
San Cosme y San Damián	7,30	8,15	9	10	11	12	13	14	19,30	
San Esteban	8,30	9,15	11	12,30						
San Julián, S. Pedro y S. Felices	7	8	9	10,30	11,45	13	19			
Santa Agueda	8	9	10	12						
San Pedro de la Fuente	7,15	8	9,15	12						
La Anunciación	7	8	9	10	11	12	13	19		
San Antón (Huelgas)	7	9,15	9,45							
Nuestra Señora de las Nieves	8	10	12							
Ntra. Sra. La Antigua (Gamonal)	8	9	10	11,30	12,15	1,15				
San Juan Bautista (B. Yagüe)	8,30	10	12	12,30						
La Inmaculada (B. Militar)	8	9	10	11,15	12	13				
Capiscol	10	12								
Cármen	6	7	8	9	10	11	12	13	14	18,30
Merced	7	7,45	8,30	9,15	10	10,45	11,30	12,15	13	13,45 20
Venerables	7	7,45	8,30	9,15	10	10,45	11,30	12,15	13	1,45

Iberia RADIO TELEVISION
Comercial Velo - Moto

NUEVOS HOGARES

Moreno López Dóriga-Salazar Manca di Nissa e di Villahermosa

En la Catedral y ante el altar de Santa María la Mayor se celebró el pasado miércoles el matrimonial enlace de la encantadora y distinguida señorita María Rocío Moreno López Dóriga con el ingeniero agrónomo D. Paolo Salazar Manca di Nissa e di Villahermosa, residente en Roma.

Bendijo la unión el Ilustrísimo monseñor Doctor D. Buenaventura Díez y Díez, vicario general del Arzobispado y deán del Cabildo, actuando de padrinos D. Ramón Moreno, padre de la desposada y doña Teresa Salazar, hermana del contrayente.

Ante D. Fernando Dancausa, que ostentaba la representación judicial, fue firmada el acta matrimonial, firmando como testigos, por parte de la novia su hermano político, D. José-Luis Martínez Calbetó y sus tíos el general D. Rafael López Dóriga, D. Santiago Corral Pérez, D. Emeterio Moreno, D. Javier Anduiza y D. Fernando López Dóriga y Pombo. Por parte del novio lo hicieron su hermano, D. Tomás Salazar, D. Jesús Giménez Izquierdo, D. Alberto, D. Santiago Corral López Dóriga, y D. Federico Steegman.

En el Hotel Condestable fue servido un «lunch» a familiares e invitados.

Los nuevos señores de Salazar-Moreno, a quienes deseamos eterna luna de miel, salieron en viaje de novios por Europa, para fijar su residencia en Roma.

Reciban nuestra más cordial enhorabuena, extensiva a sus respectivas familias.

Minguez - Sanz

En la iglesia parroquial de San Gil, Abad, en el día de ayer se unieron en el sagrado lazo del Matrimonio la encantadora y simpática señorita María Jesús Sanz y Alvarez con don Heriberto Mínguez y Pereda.

La feliz pareja, a la que deseamos eterna luna de miel, hizo su entrada en el templo a los acordes de solemne marcha nupcial, ella, que lucía vestido de faya y velo de tul ilusión, del brazo de su padre y padrino don Julio Sanz y de Grado y el contrayente lo hizo ofreciendo el suyo a su madre doña Teodora Pérez de Mínguez.

En el altar mayor, que se encontraba bellamente adornado e iluminado, eran esperados por don Luis Moreno García, párroco de Valbuena de Pisuerga, primo del novio, el cual dijo la misa de velaciones, bendijo la sagrada unión y dirigió unas palabras a la feliz pareja.

Una vez finalizada la ceremonia religiosa y en uno de los salones de la parroquia, se procedió a cumplir con el requisito civil, ante la representación del Juzgado que ostentaba don Matías Alvarez Merino, firmaron el acta, por parte del novio, don Napoleón Mínguez, comandante de Artillería; don Saturnino Mínguez y Yanguas, don Emilio Sanz Sierra, don Pedro Cerezo de Grado y, por parte de la novia, don Julio Sanz y Alvarez, don Javier Sanz y Alvarez, de Extensión Agraria, en Tuy; don Javier y don Angel Sanz y Alvarez, médico en el Hospital General de Oviedo y propietario de Pampliega, respectivamente.

Los familiares e invitados fueron obsequiados en el restaurante de la Estación de Autobuses con un banquete, seguido de animado baile.

El nuevo matrimonio, al que deseamos eterna luna de miel, salió en viaje de bodas a Zaragoza, Barcelona y Palma de Mallorca.

Reciban los nuevos esposos, así como sus respectivas familias, nuestra felicitación.

(Foto FEDE)

Martínez - Arribas

A la una de la tarde de ayer y en la iglesia parroquial de San Cosme y San Damián, se celebró el enlace matrimonial de la señorita María Luisa Arribas Cascajares y el industrial de esta plaza don Arturo Martínez Alonso.

La novia, con vestido de raso de seda natural y brocado tul ilusión, hizo su entrada en el templo del brazo de su padre y padrino don Vicente Arribas Díez y el novio dando el suyo a su madre y madrina doña Teresa Alonso Arce.

Bendijo la unión el párroco de la feligresía, don Timoteo de la Peña y ofició la misa de velaciones el coadjutor, don Alfonso Fernández.

Firmaron por parte de la novia, don Urbano Gil, don Juan Ciruelos García, don Eduardo Hernando Lázaro, don Ventura García, don Victorino Alonso Rico y don Felipe Arribas Díez y por el contrayente, don Arturo Martínez González, don Francisco Martínez López, don Luis Lázaro Guardia, don Wifredo Garrido Martínez.

El banquete nupcial se celebró en el restaurante de Auto-Estaciones y los novios, a los que deseamos eterna luna de miel, salieron de viaje para distintas capitales de la Península.

¡¡SERVIDORA DOMESTICA!!

Tu cuota al Montepío Nacional del Servicio Doméstico, equivale a unos treinta céntimos diarios. Con ello el Montepío abre una cuenta de ahorro a tu favor, que cuando lo necesites se habrá convertido en PRESTACIONES. Ten la certeza de que cada céntimo se habrá convertido en una peseta.

Grijalvo Martínez - Preciado Santamaría

La señorita María Soledad Preciado Santamaría y don José María Grijalvo Martínez, que ayer tarde, a las seis, contrajeron matrimonio, en la iglesia de los Padres Carmelitas.

FRIO MANTAS
MEJOR QUE UNA MANTA SON DOS MANTAS
COMPRANDO UNA MANTA
ALMACENES LA PUEBLA
REGALA OTRA IGUAL

CALIDAD y PERFECCION

Son las características que distinguen nuestros trabajos tipográficos. La moderna maquinaria, recién instalada, le garantizan su ejecución.

Fotograbado Encuadernación Editorial Imprenta
Talleres Gráficos "Diario de Burgos"

PRIMERO VEA UN LAVIS

Visítenos y le proporcionaremos sin compromiso amplia INFORMACION TECNICA que le convencerá de que es éste su televisor.

UNA NUEVA TECNICA TV

RADIO TRASCASA
Avda. Gral. Sanjurjo, 52 - Tel. 1157
BURGOS

M.E.C.D. 2017

Los 36 presidentes norteamericanos son en realidad 35

Washington

(Crónica del corresponsal de «Fiel» para DIARIO DE BURGOS).—Al fin la incógnita se ha despejado y Johnson es el trigésimo sexto presidente de los Estados Unidos, lo que ya no quiere decir que antes de él haya habido 35 presidentes, sino sólo 34, ya que a Grover Cleveland, quien desempeñó el cargo durante dos períodos no consecutivos, se le cuenta por dos.

En realidad se trataba de incógnita a medias, porque era evidente que Lyndon B. Johnson prevalecería sobre su rival Goldwater. Y esto por varios tipos de razones. En primer lugar, históricamente, todos los vicepresidentes que, en el presente siglo, han ascendido al Poder por muerte del titular de la Casa Blanca durante su mandato, han sido confirmados en sus puestos por los electores. Esto sucedió con Teodoro Roosevelt en 1901, al ser asesinado el presidente Mckinley; con Calvin Coolidge, que sucedió a Harding en 1923; con Harry S. Truman, que sucedió a Roosevelt en 1945, y, finalmente, con el propio Johnson, que sucedió a John F. Kennedy en 1963.

Esta práctica es contraria a la seguida en el siglo XIX, pues los vicepresidentes que en ese período ascendieron a la Casa Blanca por muerte del titular Tyler, (Fimore, el otro Johnson y Arthur) no fueron designados para desempeñar un segundo término elegidos directamente por el pueblo.

Por otra parte, parecía inconcebible que el pueblo norteamericano no confirmase en su puesto a quien se presentaba como el sucesor espiritual de un presidente muerto en acto de servicio y rodeado de universales simpatías. También jugaba en favor de Johnson la errónea campaña electoral de su opositor que permitió a la propaganda demócrata presentarle como un hombre que desencadenaría fatalmente la guerra atómica en caso de llegar a la máxima magistratura de la nación.

Cuando Goldwater (parecía inconcebible que él) inició su carrera política a plano nacional, en la Convención republicana en 1960, de la que salió elegido candidato por el partido Richard Nixon, sus partidarios exhibían cartelones en los que decía: «Goldwater para 1964». Sus adversarios situaron al lado de estos cartelones otros que decían: «Goldwater para 1864». Evidentemente las razones un tanto reaccionarias del candidato republicano —mano dura contra los países comunistas, nada de seguridad social organizada por el Estado, disminución de la intervención del Estado en los dominios económico y social, etc.— habían de parecer extremadamente anticuadas en una época en que el pueblo manifiesta un anhelo de paz y entendimiento en el dominio internacional y de seguridad y prosperidad en los órdenes nacional e individual.

Desde los primeros momentos de la fase final de la campaña pudo verse que la cuestión de la guerra nuclear estaba matando las esperanzas del candidato republicano. Contra las posibilidades superiores de Johnson, Goldwater sólo pudo oponer una agresividad rentable en votos en los dominios de la cuestión racial. Estados tradicionalmente demócratas como los del Sur votaron al candidato republicano sólo porque éste había prometido a los segregacionistas blancos limitar la intervención federal en este dominio y en el de la corrupción que ha rondado alrededor de la Casa Blanca en los últimos tiempos y de la que han sido manifestaciones los escándalos sucesivos de Baker y Jenkiss. Ambas bazas se han manifestado insuficientes ante la abrumadora superioridad que han demostrado los demócratas en todos los demás terrenos.

Ahora bien: si no ha sido sorpresa el triunfo de Johnson, y aunque la generalidad de los comentaristas esperaba una cómoda ventaja de votos a su favor, indudablemente la considerable mayoría obtenida por el candidato demócrata no parecía posible a la luz de los último episodios de la campaña, sobre todo si se tiene en cuenta que los demagógicos argumentos de Goldwater hubieran podido hacer más mella de la que han hecho en el cuerpo electoral. Indudablemente, el que los electores hayan sabido mantenerse insensibles ante determinados aspectos de la campaña de Goldwater es signo de la madurez política a que ha llegado el pueblo norteamericano y las instituciones del país.

Joe HARDING

LA REBELION DE LOS ADOLESCENTES

Son rebeldes sin causa pues jamás sus antecesores de épocas pasadas conocieron tanto bienestar

"La industria del placer", con sus cantantes, sus ocios y sus desórdenes causa principal de la desesperanza de los jóvenes de hoy

Por Jack KINDRED

Una escena de las muchas que registra el Mundo en el constante actuar de la adolescencia "rebelde". Esta vez ocurrió en el aeropuerto Kennedy de Nueva York; donde una jovencita de 15 años se enfrentó a la policía. — (Foto Cifra).

SIN causas políticas o económicas que los justifiquen, la sociedad de los países industrializados se enfrentan a una nueva clase de rebelión, en forma de violencia, delincuencia, e, incluso, actos criminales de la juventud.

Los "Mods y Rockers" —jóvenes trabajadores y oficinistas— causan grandes tumultos en Inglaterra. Adolescentes norteamericanos aterrorizan a los habitantes de la costa oriental de su país con sus noches de orgías, sus luchas entre sí y sus encuentros con la policía. Bandas de jovenzuelos suecos, vestidos de cuero, "conquistan" en masa lugares rurales montados en sus rugientes motocicletas, ahuyentando, incluso, a la policía, mucho menor en número a los "asaltantes".

SON "REBELDES SIN CAUSA" PUESTO QUE NADA LES FALTA

Se desconocen hasta ahora las razones por las que se manifiestan estos fenómenos. Estos airados jovenzuelos han sido llamados "rebeldes sin causa", ya que su aparición ocurre en países cuyo sistema de Gobierno ya unido a una prosperidad sin precedentes, y en los que ya se desarraigaron prácticamente el desempleo, la pobreza, el hambre y la opresión política.

No obstante, siempre hubo una "guerra de generaciones", como tan maravillosamente nos la describe el novelista ruso Ivan Turgenof en "Padres e Hijos", hace cerca de cien años.

El eterno conflicto se distinguió siempre por una diferencia de ideas, por lo que unos llaman progreso y otros defienden la tradición, todavía problema principal en muchos países, donde las revueltas estudiantiles son inspiradas casi siempre por motivos políticos. Sin embargo, la actual juventud norteamericana y de Europa occidental, es casi completamente indiferente a los acontecimientos políticos de su tiempo, debido, quizá, al bienestar que goza, un bienestar jamás soñado por las dos anteriores generaciones.

OPINAN LOS EXPERTOS

Sobre la causa de este enfrentamiento antisocial de gran parte de la juventud, de su vandalismo y violencia, algunos expertos en estructura sacial —la casi mayoría— opinan que no es otra que el constante y rápido cambio que el Mundo actual sufre, en el que las influencias familiares, educativas y religiosas están siendo socavadas por gran nmero de factores en la adolescencia. Movilidad, derrumbamiento de la vida de comunidad, fábricas inmensas, escuelas tan grandes como las fábricas, ciudades inacabables..., todo contribuye a reblandecer los tradicionales lazos familiares y contribuyen a un sinnúmero de cambios en los jóvenes.

Lo que más influye en la juventud actual es, sin duda, la "industria del placer", donde tienen cabida los cantantes populares, los divos de la televisión y el cine, los astros de lo estrambótico.., que han llegado a ser un ideal viviente para gran número de impresionables adolescentes. Por eso, en una sociedad en la que se concede tanta importancia a tales éxitos tiene que recoger como fruto la... "fustración", que se quiere ocultar con el consiguiente "argot", manerismo y osadías inusitadas. No se puede alcanzar fácilmente aquello que promete la "industria del placer", y el resultado es, y será, un sentimiento de fracaso sin esperanzas. En esta desesperación, la juventud vuelve la espalda a la sociedad, entregándose al vandalismo, la violencia y el crimen.

"REFORMAR LOS SISTEMAS EDUCATIVOS", DICEN LOS SOCIOLOGOS

Los educadores aseguran que el castigo como disuasivo no es el método adecuado para acabar con este fenómeno. Lo que se necesita, subrayan, es una drástica modificación de la estructura actual de nuestra sociedad. Según el británico Bryan Wilson, los empresarios se oponen a emplear a estos jóvenes. ¿Por qué, entonces, las "industrias del placer" y las agencias de anuncios tratan de atraerse a estos mismos jóvenes como consumidores?

Los sistemas educativos han de reformarse, continúa el sociólogo británico. Hay que esforzarse por atraer a más u mejores maestros, en los que los niños vean un ejemplo. Las escuelas necesitan clases más reducidas donde la relación personal entre el profesor y el alumno pueda ser restaurada, y es que, independientemente de lo que sean hoy, los adolescentes actuales serán los adultos de mañana, hombres y mujeres que tendrán que ajustarse a la rutina de la tarea diaria una vez pasada la "fiebre juvenil".

...CON UN RADIADOR Otsein

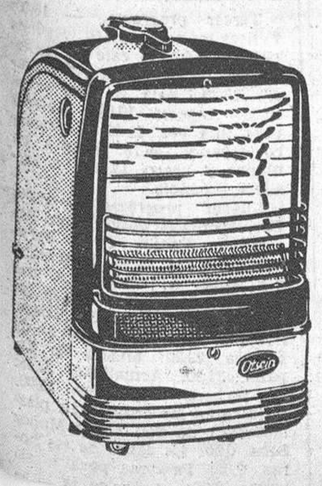

Ofrezca a sus seres más queridos una temperatura amable..., cálida..., hogareña, con el radiador "OTSEIN" a rayos infrarrojos.
Su mueble discreto y elegante "va bien" con el mobiliario.
Su doble sistema de seguridad supera las condiciones exigidas por la Ley.
Máxima potencia calorífica con un consumo mínimo.

Unico con regulación discrecional, sin posiciones fijas, y encendido instantáneo.

Radiador "OTSEIN", ¡qué entrañable calor para su familia! Todos estarán deseando llegar a casa.

Y recuerde que el mejor sistema de calefacción a butano es el de infrarrojos. Su proveedor se lo confirmará.

Otsein

Un vendedor de cacahuetes, pintor

«Puchero», hombre primitivo, empezó a pintar a a los 50 años y tiene 65

Desconoce las pinacotecas y sus maestros son los caballetes plantados en Segovia

Entre sus clientes famosos aún recuerda a Antonio Machado

Por Enrique S. MARTIN

¿Hasta dónde el hombre de hoy puede alcanzar su plenitud en esta vida?

No pretendemos dar solución a esta filosófica pregunta, que se lo cedemos a los sesudos pensadores, amigos de la estadística y más adelantada experiencia. Por el contrario, pretendemos conocer a un hombre que dice haber alcanzado un grado superior en el goce de esta bienaventurada vida.

En la calle Real, de Segovia, muy cerca de la histórica casa de los Picos, existe una tiendecita —seméjase a una caja de cerillas—, donde un hombre vende su mercancía: "cacahuetes". Todo el mundo le conoce. Su popularidad llega más lejos de las fronteras. Se llama Puchero.

UN AUTODIDACTA

Puchero es bajo, delgado, de cara cubierta siempre de barba. Inconfundible. Cuando uno le ve, parece contemplar a un hombre primitivo.

—¿Cómo te llamas, Puchero?

—Cipriano Juárez.

Su voz es tan primitiva como él mismo. Nos ha recibido cariñosamente y nos trata como a "ricos". El diálogo, a veces, se hace sólo un monólogo. Lo que él dice. Nosotros le escuchamos en tanto que él despacha su mercancía a una clientela dispar, multitudinaria. Sobre un cajón de madera, un saco de cacahuetes, junto a la puerta. Es el único mostrador. También el único mueble. En las paredes, expone su propia obra. Enciende una bombilla porque no hay luz suficiente para contemplar nuestros rostros.

—¿Cómo empezaste a pintar?

—Por mi tipo y mi rostro, un tanto estrafalario, me tomé como modelo un famoso pintor segoviano. Después, pensé que podía alcanzar mi inmortalidad en la pintura. Empecé a los cincuenta años y tengo sesenta y cinco.

—¿Has tenido muchos amores? ¿Cómo habrías pintado a la persona más querida?

—¡Hombre! ¡Sí que tuve mis cosas! Yo, a esa persona la pintaría con el corazón, con intuición y sin mentir.

—¿Quiénes fueron tus maestros?

—Los caballetes plantados en Segovia por extranjeros y españoles.

Su pintura es autodidáctica.

NO CONOCES NINGUNA PINACOTECA

—¿Conoces el Museo del Prado?

—Ni ese, ni ninguno.

—¿Se puede hablar con Dios cuando se pinta?

—¡Claro que sí! ¡Nadie dice una blasfemia cuando hace arte! Que se lo pregunten a los toreros y a los de la "charanga" del teatro...

—¿Ha tenido éxito Puchero con su pintura?

—Puchero, en honor a la verdad, porque hay que decirla, tiene éxito con su pintura. Donde he salido mejor parado, económicamente hablando, fue con el baldosín, pues es el más sencillo de llevar. En el bolsillo. A Segovia la he pintado por los cuatro costados, parándome en todos los rincones. Tengo un cuadro que le titulo "K. O.", que me le quieren llevar al museo...

—¿Cómo pintas a Segovia?

Con pinceles de acero, por los un tono nocturno, y los ilumina con grises pálidos y blancos).

—Pinto como mi personalidad me dicta.

Y su personalidad es la de hombre lleno de inquietudes, pesimista, y hasta cierto punto, maquiavélico. Pero, es un personaje cargado de amigos. Todo el mundo que pasó por Segovia conoce y se lleva su recuerdo, como un pequeño "souvenir".

—De los pintores clásicos, si tuvieras que elegir un amigo, ¿a quién escogerías?

—¡Hombre...! ¡A Velázquez, el más grande de todos! ¡Del Greco, no hablemos más! ¡Y... no digamos nada de Miguel Angel...!

—¿Conoces el Museo del Prado?

—Ni ese, ni ninguno.

—¿Se puede hablar con Dios cuando se pinta?

—¡Claro que sí! ¡Nadie dice una blasfemia cuando hace arte! Que se lo pregunten a los toreros y a los de la "charanga" del teatro...

—¿Ha tenido éxito Puchero con su pintura?

—Puchero, en honor a la verdad, porque hay que decirla, tiene éxito con su pintura. Donde he salido mejor parado, económicamente hablando, fue con el baldosín, pues es el más sencillo de llevar. En el bolsillo. A Segovia la he pintado por los cuatro costados, parándome en todos los rincones. Tengo un cuadro que le titulo "K. O.", que me le quieren llevar al museo...

—¿Cómo pintas a Segovia?

Con pinceles de acero, por sus paisajes recios y llenos de colorido.

UN FILOSOFO

Puchero cree que la plenitud del hombre no estriba solamente en la pintura. Cree también alcanzarla en el dominio de otras artes, como en la literatura, la música, incluso, en la venta de su mercancía.

—¿Qué epitafio desearías te colocaran en tu tumba?

—El que ponen a todos. Me gustaría haber vivido en la época del Romanticismo, para que me hubieran puesto algún verso de aquellos. Pero, me conformo con ese que dicen ustedes: "Puchero, hombre primitivo". ¡Vaya, que me gusta!

—¿Por qué te consideras hombre primitivo?

—Por todo lo mío. Aquí, en mi negocio, ya lo veis. En mi arte, porque confecciono mis cuadros con pintura hecha por mí, de barro y tierra de esta tierra. En cierta manera, también soy alquimista.

—Puchero, además de pintor, vendedor y alquimista, ¿practicas otra actividad?

—Soy filósofo. El amor al saber me lo fueron inculcando los grandes sabios que han pasado por mi establecimiento. Recuerdo mucho a don Antonio Machado... Además de todo eso, "soy pobre", por vocación y porque no sabría ser otra cosa.

Y, hablando, Puchero fue vendiendo su saco. Quedan todavía unos pocos cacahuetes, que nos los repartimos. Después, cierra y le dejamos ir, calle abajo, camino del azoguejo, donde contemplará el Acueducto...

(Un reportaje especial para agencia "Fiel". — Prohibida la reproducción).

CALIDAD y PERFECCION

Son las características que distinguen nuestros trabajos tipográficos. La moderna maquinaria, recién instalada, le garantizan su ejecución.

Fotograbado Encuadernación Editorial Imprenta

Talleres Gráficos "Diario de Burgos"

M.E.C.D. 2017

ARANDA DE DUERO

SESION PLENARIA DEL AYUNTAMIENTO

Bajo la presidencia del alcalde don Luis Mateos Martín, tenientes de alcalde señores Zapatero, Villanueva y Autillo, concejales señores Abad, Leal, Alvarez Castilla, García Ochoa, Bengoechea y López; interventor de Fondos municipales, don Saturnino Sampedro Marcos y secretario don Fernando González Fuentes, celebró su sesión ordinaria el ilustre Ayuntamiento Pleno, tomando, entre otros, los siguientes acuerdos:

Se da cuenta de que por la Comisión provincial de Servicios Técnicos, atendiendo a la solicitud formulada en virtud de acuerdo de la Comisión municipal Permanente de 8 de Septiembre, ratificado por el Pleno de 29 del mismo mes, han sido adjudicadas a este Ayuntamiento las obras de pavimentación de aceras y andenes de la Avenida de Carlos Miralles, comprendidas en el Plan provincial para 1964.

Enterada la Corporación de que la Comisión delegada de Asuntos Económicos del Gobierno, ha aprobado el plan provincial para el año 1964 en el que figuran obras de Pavimentación en Aranda de Duero, cuyo presupuesto asciende a 415.461,37 ptas., acuerda contribuir a su ejecución con una aportación de 215.461,37 ptas., comprometiéndose ante la Comisión provincial de Servicios Técnicos a poner a su disposición, en el momento en que por ella se le requiera, las cantidades precisas para atender al pago de las obras en la parte que a esta Corporación corresponde.

Fiestas locales para 1965.—Leído escrito de la Delegación provincial del Trabajo de 20 de Octubre, recordando la necesidad de someter a la aprobación del Consejo de ministros las festividades locales para 1965, por unanimidad, en votación ordinaria, se acuerda solicitar la declaración de las siguientes festividades para esta localidad para 1965: Día 7 de Agosto, conmemoración de la inclusión de la localidad en el Plan de Descongestión y Defensa de Madrid; días 13 y 14 de Septiembre, fiestas tradicionales.

Informe sobre el Plan de Ordenación de la segunda fase del Polígono «Allendeduero».—Habiéndose comunicado a este Ayuntamiento la apertura, desde el 17 de Octubre, del plazo de un mes para cumplimentar el trámite de Audiencia establecido por el artículo 32 de la Ley sobre Régimen del Suelo y Ordenación Urbana, sobre el Plan Parcial de Ordenación de la segunda Fase del Polígono «Allendeduero» y emitido informe por el arquitecto municipal la Corporación, de conformidad con el mismo y por unanimidad, en votación ordinaria, acuerda informar favorablemente dicho proyecto por estimarse racionales y correctas las soluciones adoptadas y no afectar a terrenos comprendidos en Planes de Ordenación anteriores ni a zonas verdes ya previstas.

Construcción de una Oficina turística y Centro de Iniciativas y Turismo.—Dada lectura a escrito del delegado provincial de Información y Turismo de 20 de Octubre, proponiendo la creación en esta población de una oficina de Información Turística y considerándose, en principio, superiores a las posibilidades municipales las cargas que con tal motivo habría de soportar la Hacienda local, se acuerda por unanimidad y en votación ordinaria, facultar al alcalde para gestionar una solución menos gravosa para el Ayuntamiento, dado que estima de interés el establecimiento en Aranda de Duero de dicha Oficina.

Se dió lectura al escrito de 26 de Octubre de la misma procedencia sobre constitución de un Centro de Iniciativas y Turismo, así como a los trámites necesarios para la misma y al proyecto de Reglamento para su funcionamiento. Dado que se trata de una Asociación ajena al Ayuntamiento se acordó por unanimidad, en votación ordinaria, analizar las posibilidades de su constitución y en el caso de encontrarla factible impulsar su pronta realización.

Ordenanza para la supresión de ruidos.—Fué leído oficio del Excmo. Sr. Gobernador civil de 22 de Octubre, interesando, en cumplimiento de la circular núm. 15 del Ilmo. Sr. Subsecretario del Ministerio de la Gobernación, el establecimiento de una Ordenanza prohibitiva de ruidos excesivos, de tan perniciosas consecuencias para el organismo humano. El señor presidente manifestó, que, como iniciación de tal campaña, había sido dado a la publicidad el anterior escrito y la Corporación, coincidiendo en todo con las apreciaciones expuestas, acordó, por unanimidad que sea redactado un proyecto de Ordenanza para la Supresión de Ruidos, designándose a tal efecto una comisión especial constituída, bajo la presidencia del teniente de alcalde don José Luis Villanueva Oliver, por los concejales señores García Ochoa y Bengoechea Serrano y por el inspector de la Policía municipal don Ramón de Castro.

Accesos al campo de deportes.—Renovada por el Patronato de la Obra Sindical de Educación y Descanso, la solicitud de apertura de una puerta de acceso al Campo de Deportes por la parte del paseo de la Virgen, tendente a evitar los riesgos que origina la afluencia de público por la carretera núm. 1, la Corporación, por unanimidad, en votación ordinaria, acuerda, apreciando en todo su peligro la situación actual, que por el arquitecto municipal y por la Comisión de Fomento se estudie la posibilidad de acceder a lo solicitado y el emplazamiento más adecuado para el nuevo acceso.

Policía urbana.—Dada cuenta del expediente que se instruye a instancia del vecino don Alfredo Gutiérrez Serrano, que solicita licencia para instalar un taller de reparación en el número 92 de la calle de Obispo Velasco y considerando lo que dispone el apartado C) del artículo 30 del Reglamento de 30 de Noviembre de 1961 y lo establecido en las Ordenanzas o acuerdos municipales sobre emplazamientos y distancias, así como la coexistencia de otras actividades análogas; vistos los informes técnicos reglamentarios unidos al expediente, se acordó informar en el sentido de considerar procedente la concesión de la licencia solicitada por don Alfredo Gutiérrez Serrano.

Inclusión en el padrón de Beneficencia.—Examinada la instancia suscrita por doña Orosia Ibáñez López solicitando su inclusión en el Padrón de la Beneficencia, así como el informe sobre su situación económica, se acuerda, por unanimidad, en votación ordinaria, incluir a doña Orosia Ibáñez López en mencionado Padrón de la Beneficencia.

Adquisición de plantas para jardines.—Vista la propuesta formulada por el jardinero municipal, con el V.º B.º del concejal delegado del Servicio, para la adquisición de plantas para los jardines de la población, y siendo conveniente realizar en este momento la oportuna petición a los proveedores, aunque la entrega no se lleve a efecto hasta el próximo año, la Corporación, por unanimidad en votación ordinaria, acuerda acceder a dicha propuesta y en su consecuencia autorizar tales adquisiciones por un importe de 60.000 ptas. con cargo al presupuesto del ejercicio económico de 1965, en el que se consignarán.

Notas de la Presidencia.—Por el alcalde, se da cuenta de la visita realizada a la población por un arquitecto y un aparejador del Ministerio de Información y Turismo con la finalidad de deslindar los terrenos del Albergue de Turismo y del Ayuntamiento. Se señala que la situación es confusa por las deficiencias de las escrituras de cesión, creyéndose en la posibilidad de que existan cesiones duplicadas. En la visita citada se llegó al acuerdo de que por el arquitecto del Ministerio sea redactado un proyecto de adecentamiento, con la construcción de jardines, de la parte Norte del albergue, quedando pendiente la solución definitiva del levantamiento de plano superficiado del Albergue y sus alrededores y del conocimiento del proyecto citado.

Igualmente, por el alcalde, se da cuenta de haber sido firmada la escritura de cesión por el Estado Noble al Ayuntamiento, de la llamada «Casa de las Bolas», situada en el núm. 17 de la calle de San Juan de esta población, con destino a local de la Institución Cultural «Simón de Colonia».

Ruegos y preguntas.—Por el concejal D. Juan-José López Tobes, presidente de la Hermandad Sindical de Labradores y Ganaderos, se solicita el apoyo del Ayuntamiento para conseguir la construcción de un silo en Aranda de Duero, a lo que el presidente accede gustoso y manifiesta que se interesará la recogida de datos con que apoyar la petición y que se realizarán las gestiones que se estimen más eficaces en orden al fin indicado.

Y no habiendo más asuntos de qué tratar se levantó la sesión.

FARMACIA DE GUARDIA

Le corresponde esta semana de guardia y a partir de hoy, a la farmacia de la señora Hija de Julio Mira, sita en la Plaza del Caudillo núm. 13, teléfono núm. 219.

CARTELERA DE ESPECTACULOS

Hoy se proyectará en el Teatro Cine Aranda la película titulada «La isla de Arturo» (4) y en el Teatro Principal, la titulada «Charada» (3).

Representante para esta provincia:
DON PABLO CARCEDO REVENGA
Burgense, 14. — Teléfono 1526. — BURGOS

RAMO DROGUERIA

Importante firma de Barcelona, solicita representante plaza. Escribir "COMERCIAL HIEDRA" República Argentina, 41-43. BARCELONA

Salas de los Infantes

PRECES POR EL EXITO DEL CONCILIO

Con asistencia de autoridades y jerarquías locales y conforme al mandato del vicario general, se celebraron el pasado viernes en la iglesia de Santa María, preces por el éxito del Concilio Ecuménico.

Comenzó la acción litúrgica con el rezo del Santo Rosario, del Veni Creator y oraciones por el Concilio, siendo oficiada seguidamente una misa con homilía y finalizando con exposición y reserva.

Al piadoso acto oficiado por el señor cura párroco, don Alejandro Minguez, auxiliado por el coadjutor don Clementino Arnáiz, asistieron numerosos fieles, que llenaron totalmente el templo.

Iguales actos se celebraron el día anterior, dentro del mismo arciprestazgo, en la parroquia de Barbadillo de Herreros.

APERTURA DE UN CURSILLO DE EXTENSION AGRICOLA

Con un sencillo acto, quedó inaugurado el pasado día 2 en la Agencia de Extensión Agrícola de nuestra ciudad, el curso que, convocado por dicha Agencia, se desarrollará bajo el lema "Praticultura y Forrajes", hasta el próximo día 21.

Dio la bienvenida a los becados que, en número de 20, procedentes de nuestra ciudad y comarca, se inician y capacitan profesionalmente en agricultura, don Donato González, quien razonó el título del cursillo en cuanto que esta zona es inminentemente ganadera, mientras que don Sulpicio González les instaba al mejor aprovechamiento de la senseñanzas y les estimulaba en su cotidiana labor agrícola, dando por concluído el acto de apertura celebrado dentro de la mayor camaradería y espíritu de trabajo.

MUERTES SENTIDAS

Días pasados dejó de existir don Cesáreo Pérez, empleado que fue durante muchos años del Ayuntamiento y persona muy apreciada en nuestra ciudad.

—Igualmente ha fallecido doña Angela Santacruz, viuda de don Raimundo Molinero.

A los familiares de ambos, expresamos nuestra sentida condolencia.

MERCADO SEMANAL

Regularmente concurrido resultó el pasado jueves el mercado de lechones, cuyos precios oscilaron entre 300 y 600 pesetas, según peso, siendo muy grande el número de transacciones.

En cuanto a los productos agrícolas, los precios se hallan estacionados, cotizándose a 4,80 el kilo de cebada y a igual precio el de avena; a 6,80 los yeros; a 6,75 las almortas y a 5,40 el centeno.

L. Alonso Marquina

Obras de concentración parcelaria, en el Condado de Treviño

Por Orden del Ministerio de Agricultura se aprueba la primera parte del plan de mejoras territoriales y obras de la zona de concentración parcelaria de Burgueta, en el Condado de Treviño.

Se refieren a red de caminos, cuyas obras deberán estar terminadas en 1.º de Septiembre del año próximo.

Normas para el envío de paquetes al extranjero con motivo de la Navidad

Madrid.— Encontrándose próximas las fiestas de Navidad, época en la que suelen enviarse gran cantidad de paquetes conteniendo regalos para familiares residentes en el extranjero, la Dirección General de Comercio Exterior recuerda que está autorizado el despacho de Aduanas, sin necesidad de licencia de exportación de aquellos envíos referentes a regalos familiares que contengan víveres, ropas, etc., cuyo peso neto no exceda de diez kilogramos y su valor estimado no supere las cinco mil pesetas, siempre que su destino final sea algún país de Europa occidental, Estados Unidos, Canadá, Centro y Sudamérica, República Dominicana, Puerto Rico, Filipinas y Australia.—Cifra.

PROTEJA LOS BAJOS DE SU COCHE
Garaje Orly
PINTURA DE BAJOS
Personal especializado

MIRANDA DE EBRO

GRAVISIMO ACCIDENTE EN LA RENFE

El pasado viernes, a las seis y diez minutos de la tarde, se produjo un gravísimo accidente en la Renfe.

El capataz de maniobras, don Emilio Llanos Martín, de 40 años de edad, se hallaba cumpliendo con sus obligaciones, en el lugar denominado "La Trocha", donde se forman los convoyes ferroviarios. Parece ser, que al estar entre dos vagones trabajando, fue alcanzado por uno de ellos, cayendo a la vía y siendo arrollado.

Inmediatamente fue recogido y trasladado al botiquín de la estación, donde fue asistido por varios doctores, que lograron salvar su vida de momento. Se le administraron varias transfusiones de sangre, y en gravísimo estado fue trasladado a Vitoria. Antes de partir fue confortado con los Auxilios Espirituales por el Padre Puertas, S. J.

El accidentado sufre seccionamiento de las dos piernas por encima de las rodillas, fractura de cráneo y hundimiento de tórax.

El suceso ha causado honda consternación en toda la ciudad, donde es muy apreciado el infortunado ferroviario. Está casado y tiene dos hijos.

Esperamos y deseamos, que la Ciencia logre salvar la vida de este empleado, aunque como decimos, el caso es desesperado.

HOY, A LAS CUATRO, EN ANDUVA, CHANTREA DE PAMPLONA - MIRANDES

Hoy tenemos partido en Anduva, visitándonos el siempre peligroso Chantrea, que el pasado año fue uno de los equipos mejor clasificados del Grupo. En la actual temporada, no parece estar tan fuerte como en las anteriores, pero esto sólo puede ser un espejismo, puesto que sabemos que tiene un buen conjunto, mezcla de veterania y juventud, más de ésta que de aquélla. Será un mal enemigo para el Mirandés.

En cuanto al equipo local, hemos de decir que en los últimos partidos, la desgracia se ha cebado en él. De ahí los malos resultados obtenidos. Unos por causa de malos arbitrajes. Otros por no poder disponer de los hombres necesarios para formar el equipo decididamente. Y también porque algunos elementos de los que se esperaba mucho, apenas si han llegado a cumplir.

Pero todo no hay que achacarlo a la mala suerte. Para nosotros que el Mirandés, aun con todos los inconvenientes que viene atravesando, podía haber hecho algo más. Porque su campaña está siendo deficiente en extremo, cuando nos consta que en su plantilla tiene la gente necesaria para dar mucha guerra en la Liga. Algo no funciona bien en el Mirandés. Puede ser falta de acoplamiento. Quizás desmoralización por las famas que se les viene haciendo. O bien, que las tácticas seguidas o las alineaciones presentadas, no han sido las más apropiadas para alcanzar triunfos. Cualquiera sabe. Creemos que un poco de todo esto es lo que ha traído el desconcierto al equipo.

Cierto es que nada se ha perdido y mucho se puede ganar. Aún hay tiempo de enderezar la nave rojilla. Para ello hay que ganar el partido de hoy con holgura, a fin de que la confianza vuelva a todos. Que los que salgan vistiendo la camiseta mirandesa den todo cuanto puedan por ella. La afición, a pesar de los fracasos inesperados sigue al lado del equipo, confiando en que este vuelva a ser el que todos queremos que sea. En los jugadores está el ganar. En los aficionados, el ayudar a que se gane. Nada de críticas durante el encuentro, sino aplausos, ánimos y serenidad. Nadie duda de que el Mirandés tiene un buen equipo. Entonces ¿qué pasa? Sencillamente, que ha habido unas cuantas circunstancias que han influído de forma nefasta en el equipo. Ayudemos todos a salvar el bache. Porque nuestra opinión es, que más que falta de juego, lo que tiene el Mirandés es falta de moral, de confianza en sí mismo.

Guía del radioyente

Radio Castilla

MAÑANA:

7,55: Sintonía. Apertura. Lectura de programas. 7,58: Matinal cadena SER. Buenos días, señor, por el P. Sopeña. El tiempo, por Mariano Medina. Deportes, por Vicente Marco. 8,30: Música española. 9,00: Página mañanera. 9,15: Usted visto por mí. 9,30: Melodías para la mañana. 10,00: El teatro familiar. 10,30: Canciones populares. 11,00: Diario de un reportero. 11,30: Concierto de órgano. 12,00: Santa misa para enfermos retransmitida desde la iglesia de San Lesmes Abad, Patrón de Burgos.

SOBREMESA:

13,00: Discomanía, por Raúl Matas. 13,30: Discos dedicados. 14,00: Estrenos musicales: Los Jet Black. 14,15: Noticias locales. 14,20: Tres minutos con la orquesta Claude Bolling. 14,30: Retransmisión del diario hablado de Radio Nacional de España. 15,00: Discos dedicados.

TARDE:

16,00: Carroussell deportivo. (En conexión con la SER). 18,15: Músicos célebres: Ricardo Strauss. 19,00: La hora de la zarzuela: La Parranda, de Alonso. 20,00: Pista de baile. 20,30: Carroussell deportivo. (crónicas).

NOCHE:

21,00: Santo rosario dominical. 21,30: Rueda de melodías. 22,00: Retransmisión del diario hablado de Radio Nacional de España. 22,15: Noticias locales. 22,30: Radio Fémina. 22,45: Exitos del momento. 23,00: Revista deportiva. 23,30: Concierto para la noche. 24,00: Cierre.

Radio Popular

7,55: Apertura.

Primer programa. — 8,00: Buenos días, Burgos. 8,05: Primer compás. 8,15: La canción de la mañana. 9,00: Angelus. 9,01: Primera plana. 9,05: Para ustedes, ritmo y compás. 10,00: Con la Prensa bajo el brazo. 10,15: Ventana abierta. 10,30: Apunte litúrgico. 10,40: Voces que son oración 11,00: Santa Misa para enfermos e impedidos. 11,45: Pequeño concierto. 12,00: Angelus. 12,01: Al borde del camino. 12,06: Concierto miniatura. 12,10: Observatorio. 12,15: Lírica española. 12,30: Lluvia de estrellas. 12,45: De orilla a orilla.

Segundo programa. — 13,00: Occidente, última hora. 13,05: Felices los tenga usted (primera parte). 14,05: Minutos selectos. 14,15: Para su sobremesa. 14,30: Diario hablado de Radio Nacional de España. 15,00: Concilio Vaticano II. Audición informativa "en Cadena". 15,15: Radiorama. 15,45: Mensaje en alta fidelidad.

Tercer programa. — 16,00: Felices los tenga usted (segunda parte). 17,00: El café de las estrellas. 18,00: Acuarela del Brasil. 18,30: Sala de conciertos. 19,00: Angelus. 19,01: Diálogos para una voz. 19,05: Cancionero español. 19,15: Música en blanco y negro. 19,30: La zarzuela española.

Cuarto programa. — 20,00: Corresponsalía. 20,30: Santo Rosario en familia. 20,50: Partituras ilustres. 21,00: El séptimo día. 21,30: Al compás del tres por cuatro. 21,40: Desde la Quinta Avenida. 22,00: Diario hablado de Radio Nacional de España 22,20: Música de España. 22,30: Actualidad 22,45: La jornada futbolística. 23,00: Retablo en las ondas: "La plasmatoria", de don Pedro Muñoz Seca. 0,00: La danza de las horas. 0,02: Palabras para el silencio. 0,05: Cierre de la emisora.

ANUNCIOS Económicos

Estos anuncios se reciben en nuestra Administración (Vitoria, 13. Teléfono 7148) de NUEVE de la mañana a DOS de la tarde y de CUATRO a OCHO MENOS CUARTO de la tarde, así como en todas las Agencias de Publicidad

PRECIO: 3 pesetas hasta diez palabras. Cada palabra más 0,80 pesetas

ALQUILERES

PISO céntrico confortable se alquila amueblado Teléfono 4987.

ARRIENDO oficina. Teléfono 5345. De 2 a 4 tarde.

ARRIENDO chalet 2 plantas, para oficina, laboratorio o cosa análoga. Informes, teléfono 1262. De 4 a 5.

SE ALQUILA piso amueblado. Informes, Vitoria, 49. Amparo Diez. Teléfono 2010.

SE ALQUILA piso amueblado, céntrico. Teléfono 1884.

NECESITO piso amueblado, mínimo cinco habitaciones y calefacción. Avisos: Teléfono 5510

CEDERIA vivienda gratis, señora sola o matrimonio sin hijos. Teléfono 3413.

ALQUILO piso amueblado, ascensor, calefacción, cinco habitaciones. Miranda, 1. Comercio.

ALQUILO piso, cuatro habitaciones. Calle Vitoria, 59. Informes de 4 a 6 en planta baja.

SE ALQUILA piso amueblado, céntrico. Informes, teléfono 3829. Burgos.

AUTOMOVILES Y ACCESORIOS

ALQUILER coches sin conductor Joyería Gadema Paloma, 41. Teléfono 5047.

ALQUILER sin conductor autos Seat 1400 C lujo; Dauphine, Seat 600 Servi-Auto Informes: Calzados Luis. Almirante Bonifaz 11. Teléfonos 3585 - 1133.

COCHES sin conductor Seat 600, Ondine, nuevos. San Juan 12. Santa Clara 57 interior Teléfonos 2904 y 1473.

ARAHUETES. Coches de alquiler sin chofer. General Mola 20. Teléfonos 3440 y 6500.

SE ALQUILAN coches sin conductor San Juan 19 y Pisones 13. Teléfonos. 3142 y 1147.

AUTOS Pereda. Alquiler sin conductor. Dauphine 600 D. Teléfonos. 3555 - 3703.

GARAJE Turismo. Alquiler sin conductor, modelos nuevos. Vitoria, 29. Teléfono 5594.

ALQUILER sin conductor Autos Villa. Pelayo San Juan 32. Teléfono 3190.

AUTO ESCUELA de conductores «Guía» San Lorenzo 33. Preparación para la obtención de carnet de conducir.

COCHES de alquiler sin chófer. «Arconada». Calzadas, 36. Teléfono 4795.

MICROBUS para viajes taxis desde 3 a 15 plazas Teléfono 4777.

EXCURSIONES microbuses Europa. 6, 9, 18 plazas. Teléfonos 7172 y 4259.

BASCULANTES y cajas metálicas Gómez García. Avda. Cid, 63.

FRENOS «Iruña», eléctricos, aire vacío etc. Precios sin competencia. Continental Auto, S. A.

SEAT 600-D Formichetta, exento imp. Lujo, entrega inmediata. Ruera. Vitoria, 19. Burgos

ALFA Romeo Perkins, consumo 9,42 kilómetro. Entrega inmediata. Ruera. Vitoria, 19 Burgos.

CAMIONES Avia motor Perkins 4.000 y 2.500 para carnet de segunda. Ruera. Vitoria 19. Burgos.

EQUIPAMOTORES para vehículos de fabricación nacional amplio surtido Comercial Velo-Moto. Teléfono 6946. Precios sin competencia.

INCOFISA financiará su turismo o furgoneta. Almirante Bonifaz 8. Burgos.

ASEGURE su vehículo en Mutua Nacional del Automóvil; nos lo agradecerá. Teléfono 3657.

RECAMBIOS originales «Barreiros». Continental Auto, S. A. Calvo Sotelo, 9.

TRANSPORTISTA economice con un motocarro Trimak Más potencia Más carga Más seguridad. ENTREGA INMEDIATA Garaje Turismo. Vitoria núm. 29.

VENDO Guzzi carretera nueva, núm. 8. Barriada Yagüe.

NAZAR Furgón cerrado, motor Perkins, carga 1.700 kgs., vendo. Auto Ibérico.

VESPACAR seminuevo a toda prueba, vendo. Auto Ibérico.

GMC 7 Tm. carga, motor Barreiros, en garantía a toda prueba, vendo. Auto Ibérico.

VENDO motocarro 125 toda prueba. Teléfono 5740 - 678.

VENDO DKW furgón y plataforma, como nuevas. Auto Arandino. Teléfono 155. Aranda de Duero.

COLOCACIONES

SE NECESITA chico de 14 años. Tejidos Revilla. Cardenal Segura, 1. Registrado Oficina Colocación núm. 1.000.

SE NECESITA chica. Condestable, 4, 2.º, izquierda.

CARPINTEROS todas las categorías, de banco y máquinas. Aprendices bien retribuidos, se necesitan. Dirigirse: Calvo e Hijos. Carretera Arcos. Burgos. (R. O. de Colocación número 938).

IMPORTANTISIMO: Gane 100 o más pesetas diarias trabajando en casa horas libres hombres, mujeres cualquier edad. Para informarse envíen cinco pesetas sellos. Apartado 124. León.

SE NECESITA chica, buen sueldo, edad de 18 a 40 años Dirigirse señores de Fuentes Pila. Duque Santo Mauro, 14, Sardinero (Santander).

PRECISO encargado para finca partido de Burgos; preferible casado Exijo conocimientos de maquinaria y ganado Dirigirse Manuel Torralba. Santander, 6. Burgos. Registrado Oficina de Colocación número 982.

EMPLEADOS de toda España (incluso pueblecitos), multiplicarán ingresos, colaborando ventas plazos, contado interesantes artículos. Apartado 896. Madrid.

SEÑORITA con título de maestra, solicita puesto de trabajo. (Registrado Oficina Colocación núm. 6).

DONCELLA se necesita, Vitoria, 31, pral.

CHOFER se necesita en la Fábrica de Harinas de Arcos. Sr. Amigo. Razón en la misma o en Burgos, Concepción, 2, 2.º.

NECESITO muchacha buen sueldo. Calatravas, 3, principal.

SE NECESITA chica y asistenta. Laín Calvo, 20, 1.º.

SE NECESITA chico para recados. Droguería Hernando. Vitoria, 20. Registro Oficina de Colocación núm. 1001.

SE NECESITA muchacha, sabiendo su obligación, matrimonio, un niño, buen sueldo. Avenida Cid, 6, 9.º, C.

MUCHACHA bien retribuida, se necesita. Héroes del Alcázar, 3, principal izqda.

SE OFRECE chico para barman con práctica. Informes Oficina de Colocación. Registrado Oficina de Colocación núm. 8.

ASISTENTA joven, necesito matrimonio solo. Calle San Gil, 4, 3.º

SE NECESITAN aprendices Industrias Ferro. Diego Lainez núm. 20. Registrado Oficina de Colocación núm. 984.

NECESITO muchacha. Vitoria, 13, 3.º, dcha.

CAMARERO para bar se precisa. Presentarse en Publicidad «Mentor». Carnicerías, 2, 3.º (Registro Oficina Colocación núm. 990).

SE NECESITAN aprendizas Informes. San José, 2 Registrado Oficina de Colocación número 1004

SE NECESITA criada. Avenida Cid, 58, 1.º, izquierda.

MUCHACHA para todo, buen suledo, poco trabajo. Calle Santander 15

SE NECESITA chica para Madrid, buen sueldo, veraneo Burgos. Con informes. Razón San Isidro, 9, 2.º.

PARA Madrid, se necesita muchacha. Martínez del Campo, 1, 1.º

FALTAN señoras y señoritas, trabajo fino en su casa, todo el año. Ganarán 3.000 pesetas mensuales. Apartado 886. (Envíen sello contestación). Barcelona

SE NECESITA ama o chica mayor para niños, con informes. Concepción, 15, escalera derecha, 5.º, dcha.

COMPRAS Y VENTAS

ESTUFA petróleo Fagor, vendo barata. Diego Lainez, 6, 3.º, dcha

POLLITOS de puesta Duchess 60, huevo blanco. Lawton Red huevo rojo. Pollitos para carne Silver y Pilha Granja Mirasol. Pisonera. Teléfono 2960.

CARRIL, tubos, accesorios para cortinas Ferretería «Laín Calvo». Teléfono 3394.

OCASION vendo materiales de derribo, tejas machones, ventanas puertas, balcones, etc Calle Benito Gutiérrez 3. Obra (Esquina Aparicio y Ruiz).

CASCARA de piñón, se vende Hijos Abel González Valladolid.

POR cese negocio, vendo estanterías, mostrador, material. San Pablo, 23.

PARA naves industriales, se venden 4 cerchas de hierro, de 15 metros luz. Informes. Edificio Comercial Monasterio.

VENDEMOS aparatos radio, tocadiscos, transistores, nuevos, baratos. Concepción, 2, 6.º, derecha.

VENTA de calderas de vapor nuevas y usadas, desde 10 a 100 m2. Razón Talleres Silvino Sainz Botica Vieja número 27. Bilbao - Deusto.

VENDO máquina punto San Francisco, G, 2.º, C Tardes.

TAPICES y alfombras Aubusson, dimensiones mínimas 2,50 x 4 metros en adelante. Ofertas con precio, color y motivos al Apartado 291. Valladolid.

VENDO generador autógena, Universal para molduras en chapa. Sierra para metales. Torno de 3 metros entre puntos. Dos grupos para riego. Defensores de Oviedo, 7, bajo.

COMPRO sierra de disco o cinta. Razón, Chocolates Quintanilla, Palomar 17.

SE VENDEN perros pastores, pura raza. Informes, Carretera Madrid. Bar Melchor.

SE VENDEN 30.000 Kgs. de remolacha forrajera. Fernando Diez. Belbimbre.

VENDO viguetas Castilla de 5,50 metros, formas de madera de 10 metros. Teléfono 3160. Miranda, 18.

VENDO cubas, corambre, buen uso, por cese negocio. Castrillo del Val. Viuda de Paulino Diez

TENDEDEROS ropa marca «Girasol». Pidalos, San Francisco, letra G 2.º, D.

VENDO motor de riego «Piva», báscula y balanza seminuevo. Informes, Villafranca, 45. Viuda de Dueñas.

COMPRO lanas usadas de colchón a cambio de colchón Flex. Llamar al teléfono 4337.

SE VENDEN jaulas gallinas, baratísimas. Teléfono 6297.

OCASION: por cese de negocio, vendo maquinaria de carpintería. Informes esta Administración.

VENDO estufa petróleo, económica. San Francisco, 28, 2.º, centro.

VENDO calefacción buen estado y estufa butano. Teléfono 3233.

VENDO salamandra, máquina de escribir, cocina carbón. De 1 a 3. Fernán González, 36, 3.º, dcha.

BUZONES, 98 pesetas. Avda. del Cid, 83. Teléfono 6968.

ENSEÑANZAS

ENSEÑANZA garantizada, bachillerao, reválidas, magisterio, grupos reducidos. Santa Clara, 57, A.

PROFESORA para bachillerato elemental. Escribir núm. 482. Publicidad «Mentor». Carretera

FINCAS

SE VENDE casa, con gallinero, patio y terreno por ausencia. Razón Alfonso X el Sabio número 6 2.º

INTERESA finca de 4 a 10 hectáreas, próxima a carretera, distancia máxima de Burgos 10 Kms. Informes Gil. Central Lechera.

VENDO directamente local con entrada calle San Juan y nuevo mercado de Abastos. Informes, 39, 4.º

VENDO piso, 3 habitaciones. Informes esta Administración.

GANADOS Y APEROS

VENDO dos mulas 6 años, macho 10 años, toda prueba; remolque 3.000 kilos, atadora cinco pies Alpuema, seminueva Tratar con Carlos García. Ochanduri (Logroño).

VENDO aperos de labranza dos machos de 4 años, una vaca y dos novillas. Gregorio Pérez. Villahoz.

SE VENDEN 40 ovejas jóvenes. Para tratar con Crescencio Sánchez. Villafuertes.

SE VENDE una vaca suiza de dos años, parida de 3 meses, dando leche 14 litros. Para tratar con Aurelio Villimar de Villazopeque.

MAQUINARIA agrícola, vendo arados para tractor, sembradoras gradas, trilladoras, discos, etc. Puebla, 10 y Casillas, 7. Taller.

HUESPEDES

DOY pensión completa comodidades. Teléfono 7077.

DARIA pensión completa o comer por su cuenta, económico. Informes esta Administración.

SE ALQUILA habitación dos camas, derecho cocina. Teléfono 4259

MATRIMONIO sin hijos ofrece pensión completa. Villarcayo, 12, 3.º derecha.

DOY pensión completa y cama, 45 ptas. Puebla, 2, 3.º.

CEDO habitación derecho cocina, matrimonio, señora o señorita, céntrico confortable. Razón esta Administración.

MUEBLES

VENDO armario de luna coqueta. San Lesmes, 2, 1.º.

SE VENDE mueble bar, armario ropero, abrigo y otras prendas de chica joven. Avenida del Cid, 75, 2.º, teléfono

SE VENDEN muebles usados. Sr. Fernández Calvario, 16, 2.º, dcha

SE VENDE armario dormitorio. Defensores de Oviedo, 3, 2.º.

VENDO cama de 90 con mesilla. San Lesmes, 5, 5.º, dcha. Teléfono 1464.

PERDIDAS

PERDIDA anillo caballero con piedra azul. Se gratificará en calle Santander, 11. Comercio.

PERDIDA reloj pulsera oro señora, calles Vitoria, Puebla, San Juan, Almirante Bonifaz. Gratificarán: Avda. Cid, 2, habitación 9.

TRASPASOS

TRASPASO, vendo, grandes locales, frente cines San Pablo. Arranz

TELEVISORES

«TELEVISORES 19» último modelo extraplano, licencia americana, con antena voltímetro y mesa, todo 18.800 ptas. diez días prueba, sin compromiso ventas a plazos, garantía absoluta 6 meses «Comercial Velo Moto» Vitoria, 14.

VARIOS

SEGUROS de accidentes de Trabajo Mutualidad Provincial Espolón 20 Burgos

GRUPO de Danzas del Orfeón Burgalés. Se admiten aspirantes en el Grupo de danzas masculino, de 16 años en adelante. Informes en el domicilio social, de 8 a 10 de la noche.

FOTOGRABADOS Confección rápida TALLERES GRAFICOS «Diario de Burgos» Precios ventajosos. Calle Vitoria, 13 Teléfono 2852.

IMPRESOS comerciales cartas timbradas tarjetas de visita invitaciones, prospectos de propaganda, etc TALLERES GRAFICOS «Diario de Burgos». Calle Vitoria, 13. Teléfono 2852.

Encuadernaciones corrientes y de lujo encárguelas en TALLERES GRAFICOS «Diario de Burgos» Calle Vitoria núm 13. Teléfono 2852.

M.E.C.D. 2017

Modesto Ciruelos, en T. V.

En el espacio que Televisión Española dedica a Arte, el viernes por la tarde, su crítico, Sánchez Camargo, se ocupó de la obra del pintor burgalés Modesto Ciruelos, exhibiéndose ante la pantalla algunos de los lienzos que Ciruelos expone, con señalado éxito, en la capital de España.

En nuestro grabado ofrecemos uno de ellos.

TOROS

ENTREGA DE UN TROFEO A "PEDRES"

Tarragona. — Esta tarde se celebró en el despacho del gobernador civil, el acto de entrega del trofeo Costa Dorada "César de Oro", al diestro Pedro Martínez "Pedrés", por la mejor actuación taurina realizada en la pasada temporada en el coso taurino de esta ciudad y que llevó a cabo el 9 de Agosto.

Tras un brillante parlamento, el gobernador civil hizo entrega de la estatuilla, reproduciendo a César Augusto, en oro, y el diestro agradeció el homenaje.

A continuación el presidente de la Asociación de la Prensa, don Domingo Medrano, entregó al gobernador civil un album, para que lo hiciera llegar a "Mondeño", en el que se recogen fotografías y recortes de Prensa relativas a sus actuaciones en Tarragona.

"EL CORDOBES" EN CARACAS

Caracas. — Procedente de Lima ha llegado el torero español Manuel Benítez "El Cordobés", quien reaparecerá en la nueva plaza de toros el próximo martes, en corrida nocturna, en que lidiará toros mejicanos de San Mateo, con Emilio Oliva y José Fuentes Azuje.

Lea Vd. DIARIO DE BURGOS

Importante reunión en la Casa Sindical de los promotores del Polo industrial de Burgos

Se trataron, entre otros, problemas de financiación, derechos arancelarios y expropiaciones

Va a ser creada una agrupación sindical de promotores del Polo

Con asistencia de gran parte de directores y representantes legales de las empresas que, acogiéndose a los beneficios otorgados por el Estado, van a promover en esta primera etapa inicial la industrialización de Burgos, a la una del mediodía de ayer tuvo lugar en la Casa Sindical una importante reunión a lo largo de la cual fueron tratados temas de singular interés, no solamente para estos industriales y hombres de empresa, sino también y en definitiva para el éxito futuro del Polo de Promoción Industrial de la ciudad.

La reunión fue presidida por el delegado provincial de Sindicatos, don Benito Vázquez Feijóo a quien acompañaba el vicesecretario de Ordenación Económica, don Gaspar Abraham y el economista y el asesor fiscal de la Vicesecretaría, señores Romero Martín y Hermosilla Palma, respectivamente.

En frases de amistosa cordialidad, el señor Vázquez Feijóo dio la bienvenida a los promotores del Polo de Industrialización de Burgos, haciéndoles a la vez el generoso ofrecimiento de la orientación, asesoramiento y decidida colaboración de la Delegación de Sindicatos en todo cuanto sea necesario para la inmediata puesta en marcha de sus nuevas y respectivas industrias.

Respecto a este particular, interviene a continuación el vicesecretario de Ordenación Económica para reiterar el ofrecimiento del delegado de Sindicatos e indicar que en la Vicesecretaría existen a disposición de los promotores del Polo, además de la oficina de información creada a tales fines, los correspondientes servicios de asesoramientos técnicos, económicos, fiscales, etc.

Tras unas breves consideraciones del delegado provincial de Sindicatos respecto a la conveniencia de una actuación conjunta para tratar de resolver los múltiples problemas y dificultades que lógicamente han de producirse en estos momentos iniciales del Polo, cuyos problemas, comunes, unos y de carácter particular, otros, pero que a todos afectan, es examinada la situación actual de las gestiones y trámites realizados para el montaje y puesta en marcha de las nuevas factorías llegándose a la conclusión que para que tales gestiones y trámites adquieran una mayor celeridad y eficacia es necesario la creación inmediata de una entidad en la que, agrupados todos los promotores del Polo de industrialización de Burgos, tenga su auténtica personalidad jurídica.

Se acuerda por unanimidad que rápidamente se actúe lo procedente para la creación de una Agrupación Sindical de Promotores del Polo de industrialización de Burgos, designándose a tales efectos entre los reunidos una comisión encargada de redactar los estatutos por los que se ha de regir dicha Agrupación.

En animado coloquio, en el que intervinieron, junto con las jerarquías sindicales, varios de los hombres de empresa asistentes a la reunión, se trataron, finalmente, de los más importantes problemas que actualmente ofrece la puesta en marcha del Polo de Promoción Industrial de Burgos, tales como son los de créditos y financiación, derechos arancelarios, expropiaciones y servicios en general del polígono industrial. Problemas éstos que fueron largamente debatidos y en cuya satisfactoria resolución tan interesados están, tanto los propios empresarios afectados, como la Organización Sindical de nuestra provincia.

(Foto FEDE)

Veinte muertos al derrumbarse un edificio en construcción en Piracicaba (Brasil)

Otras veinte personas perecieron en Corea en accidente sufrido por un autobús

Piracicaba (Brasil). — Un edificio en construcción, de quince pisos, se ha partido en dos, desplomándose la mitad del mismo sobre la calle y ocasionando por lo menos, la muerte de veinte personas y causando numerosos heridos. La otra mitad del edificio quedó en pie, pero se teme que de un momento a otro pueda derrumbarse también.

Unas ocho mil toneladas de cemento armado cayeron al derrumbarse la mitad del edificio, sepultando dos casas, un número indeterminado de tiendas y varios autos aparcados en la calle. Se teme que haya habido muchas víctimas entre los obreros y empleados en la construcción del edificio y entre los viandantes que pasaban por el lugar del suceso.

VEINTICINCO OBREROS TRABAJABAN EN EL EDIFICIO

Sao Paulo (Brasil). — Los restos de veinte personas han sido retirados de entre los escombros del edificio de 15 pisos que se derrumbó en Piracicaba, según noticias de radio captadas en esta ciudad.

La policía ha indicado que no se tienen noticias de la suerte que hayan podido correr 25 obreros que trabajaban en la construcción del edificio.—Efe.

VEINTE MUERTOS AL CAER UN AUTOBUS A UN PRECIPICIO

Seul. — Un autobús con treinta personas se han deslizado por una pendiente rocosa, a lo largo de cien metros, resultando muertos veinte de los pasajeros. Los otros diez resultaron heridos, algunos de ellos gravemente.

INUNDACIONES EN EL NORTE DE GRECIA

Atenas. — Dos personas han resultado muertas y centenares han quedado sin hogar, al desbordarse el río Arachthos, cerca de Arta, en la región Norte del país.

Las aguas del río inundaron centenares de casas, cuatro fábricas y veinte establecimientos comerciales y ocasionaron daños a toda la población.—Efe.

ENCALLAN DOS BARCOS ESPAÑOLES

Burdeos (Departamento del Gironda, Francia). — Los barcos pesqueros españoles de treinta toneladas de desplazamiento, "Ituarte" y "Etrant" que se habían perdido en las brumas en el curso de la pasada noche, han encallado al alborear en una playa a la altura de la localidad de Hourtin, en el estuario del Gironda.

Todos los miembros de las dos tripulaciones se encuentran sanos y salvos y han sido conducidos al centro de formación de la Marina nacional francesa. Sólo el patrón de uno de los barcos Tomás Pérez Vázquez, sigue a bordo de su buque.

DETENCION DE UN ATRACADOR REINCIDENTE

Madrid. — Un atracador que había pretendido robar en una agencia de una entidad bancaria, en el paseo de las Delicias, ha sido detenido por inspectores de un coche radiopatrulla.

Se trata de Juan Vidal Dunont, de 34 años, súbdito argentino, con domicilio en Madrid, que había intentado, amenazando con una pistola de plástico al cajero de la citada entidad bancaria, apoderarse del dinero. El cajero notó que el arma era de juguete y se resistió pidiendo auxilio. El individuo se dió a la fuga y pretendió repetir el golpe en una sucursal de la Caja de Ahorros sita en la calle de Martínez Izquierdo, donde, además, amenazó a una señora, pretendiendo quitarle el dinero que llevaba. Coches radiopatrullas, ya alertados, siguieron al malhechor, que quiso huír en un taxi alquilado al efecto.

Juan Vidal vino a España hace diez años y fue ya detenido en San Sebastián, en 1954, como autor de un atraco a una entidad bancaria, donde se apoderó de cien mil pesetas. Cumplida su condena quedó en libertad el día 2 de Octubre último.—Cifra.

DETENCION DE TRES ATRACADORES

Bilbao. — Una investigación policial, llevada a cabo por funcionarios de la brigada de Investigación Criminal de la Jefatura Superior de Bilbao, ha terminado con la detención de los atracadores José María Ortega Santos, Martín Monasterio Arzuaga y Angel Torralba Rigol.

Los tres malhechores habían participado en dos robos a mano armada, uno de ellos, en Bilbao, el 10 de Junio de 1960, en un almacén de coloniales de la calle Iparraguirre, en el que causaron al dueño de lestablecimiento lesiones de pronóstico reservado, al golpearle en la cabeza con una pistola, apoderándose de 5.000 pesetas. El otro fue realizado en una joyería de Madrid, de la calle de Bravo Murillo, donde se llevaron varios miles de pesetas en metálico y joyas de gran valor, después de haber maltratado y maniatado a cinco empleados de la casa, a los que encerraron luego en los sótanos.

Martín Monasterio y José María Ortega, intentaron cometer otro delito semejante en la calle Fernando, de Barcelona, que resultó frustrado por la actitud del personal del comercio. Al huir, perseguidos por algunos peatones, José María Ortega disparó contra ellos e hirió de gravedad a un joven de 15 años.

Los tres detenidos, convictos y confesos de sus delitos, han quedado a disposición de la autoridad judicial. En poder de Martín Monasterio fue hallado un reloj que formaba parte del robo de la joyería madrileña, y cuyas características eran conocidas por la policía.

Ortega, Monasterio y Torralba, se conocieron en el penal del Dueso, en Santoña (Santander), donde cumplían condena por delitos diversos. Una vez en libertad, los tres, celebraron una reunión en Bilbao y formaron la banda.—Cifra.

ENVENENADAS

Valencia. — Han resultado muertas, por envenenamiento, en el pueblo de Adamuz, las niñas María Jesús y María Victoria Espi Antón, de diez meses y dos años de edad, respectivamente. La madre de las pequeñas, Isabel Antón Alpuente, de 31 años, fue hallada agonizante en su casa. El hecho se descubrió al pedir socorro el marido y padre de las niñas, Juan José Espi María. El matrimonio vivía en armonía perfecta.—Cifra.

Los problemas de la navegación espacial

La Luna es un blanco difícil

Boston. — (Crónica especial para agencia "Fiel-Usis). — En un antiguo almacén de tres pisos en Cambridge, Massachusetts, más de 300 ingenieros y científicos trabajan en un problema formidable: cómo orientarse los astronautas en el espacio exterior, donde no hay ni arriba ni abajo, ni señales, ni puntos cardinales. El grupo está diseñando un sistema de guía y navegación con el cual tres astronautas norteamericanos podrán determinar su velocidad y rumbo hacia y desde la Luna. Los aparatos les dirán exactamente dónde se encuentran, a qué velocidad se mueven y cómo hacer las correcciones necesarias.

Aunque se la ve muy grande en el cielo, la Luna se mueve muy deprisa y es un blanco difícil. Los astronautas no pueden apuntar directamente hacia ella, sino hacia un punto imaginario en el espacio adonde llegará al mismo tiempo que ellos. Para conseguir esto, el sistema de guía y navegación posee facultades que nunca se habían exigido de los instrumentos de navegación. Permite a los astronautas utilizar como puntos de referencia los horizontes iluminados de la Tierra y de la Luna, las posiciones de las estrellas cuando se eclipsan detrás de la Tierra o de la Luna o cuando emergen de su sombra, y los grandes accidentes topográficos, tales como los continentes y los océanos en la Tierra, y los cráteres de la Luna.

Unos 200 miembros de este equipo de científicos e ingenieros pertenecen al personal del Laboratorio de Instrumentación del Instituto de Tecnología de Massachusetts. Los demás son especialistas de compañías industriales que trabajan solamente en este proyecto.

Una de estas compañías, la Kollsman Instrument Corporation de Syosset, Nueva York, fabricante de instrumentos de vuelo de precisión, está encargada del diseño del sextante, del telescopio y de un visor de mapa y datos, con los cuales los astronautas trazarán su rumbo. Los expertos de la Sperry Gyroscope Company de Great Neck, Nueva York, diseñan unos minúsculos instrumentos espaciales que se llaman "Acelerómetros". Cualquier cambio de velocidad o dirección de la nave espacial causa un movimiento proporcionado en los flotadores que lleva en su interior al acelerómetro. Los movimientos de los flotadores, aunque sólo sean de una diezmilésima de centímetro, producen señales eléctricas que junto con la información recogida por otros instrumentos, pasan a un computador de alta velocidad. El computador, actualmente en diseño por la División de Sistemas de Información de la Raytheon Company, de Bedford y Subdurry, Massachusetts, analiza la información y hace funcionar automáticamente a pequeños cohetes para las correcciones en el rumbo, velocidad o posición.

La División de Bujías AC de la General Botors Corporation de Milwaukee, Wisconsin Wakegeld, Massachusetts, fabrica los giróscopo que miden también los cambios de dirección de la nave, y está diseñando los complicados indicadores, palancas de precisión, botones y otros instrumentos, para el sistema de guía y navegación. Cuando haya terminado todos los componentes, los combinará y conectará al sistma de guía y navegación. Todo el sistema es una maravilla de miniaturización, pues sólo mide 1,20 m. de altura, por 60 cm. de profundidad y 90 cm. de anchura.

Esta pequeña unidad puede guiar automáticamente a la nave espacial puede permitir la conducción manual por los astronautas. Se puede ajustar para recibir información suplementaria y órdenes de las estaciones terrestres, pero si es necesario puede efectuar todas sus labores con independencia de las tripulaciones de tierra.

Aunque diseñado especialmente para el viaje a la Luna el sistema de guía y navegación, podrá probablemente adaptarse para viajes a otros planetas, o, como expuso un científico, "de un mundo a otro". La unidad completa de guía y navegación será enviada a la North American Aviation Company de Downey, California, que es el principal contratista para la nave espacial Apolo, donde se montará en la neve. Con los astronautas recostados en sus camas durante el lanzamiento, el sistema estará a los pies del aeronauta del centro, que actuará de navegante.

El sistema de guía y navegación no es más que uno entre varios componentes igualmente importantes e intricados, tales como los de mantenimiento de la vida, comunicaciones, generación de fuerza y propulsión, todos los cuales se están desarrollando ahora por los científicos del Gobierno, de la industria y de las universidades, en todas las secciones de los Estados Unidos. La nave completa se montará en la punta de un cohete gigantesco que la lanzará al espacio en la culminación de un sueño humano que data de la antigüedad y como coronación de descubrimientos que empezaron hace milenios, cuando el hombre comenzó a escudriñar el ambiente que le rodeaba.

REVELACIONES SOBRE EL "ROBO DEL SIGLO"

Cerca de tres millones de libras no han sido recuperadas

Caracas

(Crónica del corresponsal de "Fiel-Orbe", para DIARIO DE BURGOS). — Durante la Conferencia Mundial de la Interpol, celebrada en Caracas, el delegado británico de Scotland Yard, Randolph Bacon, ha hecho sensacionales revelaciones sobre el "robo del siglo", exponiendo públicamente por primera vez detalles de este asunto que conmovió al Mundo entero.

Aunque algunos hechos permanecen todavía en secreto, debido a que todavía prosiguen las investigaciones para aclarar totalmente este cuantioso robo cometido en un tren británico, el delegado de la Interpol, inglesa permitió que se conocieran algunos de sus informes, presentados al conocimiento del Congreso Mundial de Policía Internacional. Así, por ejemplo, —según dijo Bacon—, fueron más de cuarenta los individuos que tuvieron participación en el sensacional asalto al tren Correo Glasgow, consumado el 8 de Agosto de 1963, escapando con tres millones de libras esterlinas.

Reveló el jefe de Investigaciones criminales de la famosa policía secreta de Inglaterra, que efectivamente quedó establecido que los delincuentes armados que detuvieron al tren Correo eran 14, cuyos rostros llevaban cubiertos con máscaras; pero las investigaciones posteriores de Scotland Yard lograron demostrar que en el plan estaban comprometidos cuarenta hombres.

Bacon afirmó a los delagados al Congreso Mundial de la Policía Internacional que el botín del "robo del siglo", fue repartido en partes iguales. Agregó que cada bandido que tuvo participación en el robo, recibió 140 mil libras esterlinas. "La primera pista para descubrir a los ladrones —dijo el jefe del Scotlant Yard— la suministró la dueña de una pensión de las afueras de Londres. Fue una señora que a los dos días del asalto leyó en la Prensa que la policía de Londres ofrecía una buena recompensa a quien aportara una información a fin de esclarecer "el robo del siglo". Al entrar en detalles, el comisario Bacon comentó que dos de los bandidos se alojaron en la pensión de esa señora quien telefoneó inmediatamente a Scotlant Yard. "Sospechó de esos individuos cuando la pagaron más de 50 libras esterlinas por dos días que estuvieron hospedados en ese establecimiento. El pago lo efectuaron por adelantado. Al llegar a la pensión personal de Scotland Yard logró apresar a los delincuentes".

Más adelante un detective de la Policía de Francia intervino para preguntar a los delegados de Scotland Yard sobre el nombre del individuo que figuró como cabecilla del asalto al tren correo Glasgow-Londres. "No hubo jefe —fue respuesta del comisario Bacon—. Los cuarenta bandidos recibieron, cada uno, ciento cuarenta mil libras esterlinas por su participación en el asalto. Tenemos la seguridad que las 2.600.000 libras esterlinas que faltan por recuperar del "robo del siglo", no han sido gastadas; pero al ser puesto el primer billete de esa suma, lograremos la pista necesaria para esclarecer el caso, comentó el comisario Bacon.

En concepto del experto de Scotland Yard, su organización no está desconcertada por el tiempo que ha transcurrido y no ha sido posible recuperar el resto del botín. Y calificó el caso de una gigantesca investigación que todavía está siguiendo su curso.

Una compositora de 8 años

Al piano, la niña de 8 años Tacheska Fedkina, muy conocida por sus composiciones como "La marcha de los cosmonautas", "El sol" y otros temas espaciales. Alumna de segundo curso de la Escuela Central de Música del Conservatorio de Moscú, comenzó a revelarse como estudiante de música a los cuatro años, habiendo compuesto hasta ahora varios preludios, pequeñas piezas, marchas, estudios y 50 canciones sobre poemas de Pushikin y otros poetas rusos. (Foto Fiel)

Una Princesa española trabajará como voluntaria para el Congreso Eucarístico de Bombay

Bombay.— Una Princesa española, María Teresa de Borbón Parma, hermana de Carlos-Hugo de Borbón Parma, ha ofrecido trabajar voluntariamente y sufragando sus propios gastos, en la organización del Congreso Eucarístico Internacional de Bombay.

La Princesa, que cuenta algunos distinguidos sacerdotes, prelados y santos entre sus antepasados, y que es miembro de importantes asociaciones católicas de rango internacional, ha estudiado Filosofía y Letras y Ciencias Sociales en las Universidades de Madrid, París, Oxford y Pamplona y habla cuatro lenguas. En la actualidad se dedica a la labor de asistente social.

María Teresa de Borbón Parma ha establecido su residencia en Bombay, mientras dure su estancia aquí, en la casa de las Hermanitas de los Pobres de Nuestra Señora y formará parte del equipo de trabajo del Cardenal Gracias, arzobispo de Bombay.—(PA).

El cruce más seguro es el más protegido. Siempre que exista elije un paso con semáforo

Niña de tres meses muerta por el zarpazo de una pequeña leona

Quebec. — Una pequeña leona ha dado muerte de un zarpazo a una niña de tres meses de edad, Manón Tanguay, en esta ciudad.

La policía dió muerte a tiros a la leona, que pertenecía a George Baker propietario de la finca en que viven los padres de la niña. La Policía informó que Baker había sido multado con 25 dólares, (unas 900 pesetas) hace tres semanas, por tener en su casa un animal salvaje. Efe.

Cuarenta misioneros incluidas varias monjas siguen prisioneros de los rebeldes congoleños

Entre los desaparecidos se encuentra el P. Borman

Leopoldville. — Seis misioneros llegados a esta capital, después de haber sido apresados por los rebeldes, han indicado que todavía están prisioneros unos cuarenta misioneros, incluidas varias monjas. Entre los desaparecidos se encuentra el Padre Martín Bormann, hijo del que fue lugarteniente de Hitler.

Noticias de última hora dan cuenta de que varios misioneros austríacos y alemanes fueron internados por los rebeldes en la jungla.

Bibliografía

"Investigación y Técnica del papel".

Acaba de publicarse el primer número de "Investigación y Técnica del Papel", boletín trimestral editado por la Asociación de Investigación Técnica de la industria papelera española (Instituto Papelero Español).

Dicha entidad, constituída por un grupo muy numeroso de fabricantes de pastas de papel, papel y cartón, así como de manipuladores de estos productos (artes gráficas, cajeros, bolseros, etc.) y fabricantes de maquinaria papelera, edita esta publicación con un fin eminentemente divulgador, deseosa de encauzar las modernas técnicas papeleras, no sólo recogiendo ensayos y experiencias extranjeras, sino fundamentalmente la propia investigación nacional.

El primer boletín, a que nos referimos, contiene un sugestivo sumario que abona plenamente cómo la publicación va a llenar ese doble fin, informativo y orientador, bajo cuyo signo ha nacido la nueva publicación, a la que auguramos un lisonjero éxito.

REVISTA CERES

Hemos recibido el número ilustrado correspondiente a Noviembre de esta prestigiosa publicación agropecuaria de carácter nacional. El citado número es interesantísimo, porque además de insertar su acreditada sección del campo y de las mercados mayoristas nacionales y extranjeros, publica editoriales y traducciones de positiva utilidad para cultivos y ganadería.

Anuncios oficiales

Cogollos

El día 22, a las doce horas, se subastará la casa - taberna.

Ayuntamiento de Pradoluengo

Cumplidos los trámites reglamentarios, el próximo día 14 del actual, tendrán lugar en el Salón de Actos de este Ayuntamiento la subasta de los aprovechamientos forestales siguientes:

1.º—A las 12 de su mañana, 388 hayas maderables sitas en el monte Acebal-Vizcarra, Rodal (8) (1) marcada con 716 m. c. de madera y 78 m. c. de leña de sus copas tasadas en 934.700,00 pesetas.

2.º—A las 13 horas, 431 hayas maderables sitas en el monte Acebal-Vizcarra, Rodal 5 (2) marcadas con 810 m. c. de madera y 81 m. c. de leña de sus copas, tasadas en 1.057.050,00 pesetas.

Se admitirán pliegos en la Secretaría de esta Corporación hasta el día de la celebración de la subasta y una hora antes de la apertura de plicas.

Pradoluengo, Noviembre de 1964. — El alcalde, VICTORIANO DE MIGUEL.

Jefatura de Obras Públicas

ANUNCIO

Debidamente autorizada por la Dirección General de Carreteras y Caminos Vecinales, para la corta de arbolado existente en diversas carreteras de esta provincia, esta Jefatura procederá a la subasta de la corta de los árboles indicados.

Se admitirán proposiciones para la citada subasta en las Oficinas de esta Dependencia, calle Fernando Alvarez, 3.

El pliego de condiciones, precios de licitación, así como el modelo de proposición, se encuentran expuestos en el tablón de anuncios de esta Jefatura, donde podrá examinarse durante las horas hábiles de oficina.

Burgos, 7 de Noviembre de 1964. — El ingeniero jefe, J. Alberola.

Confederación Hidrográfica del Duero

Escuela de Capataces Agrícolas Regadores

ARANDA DE DUERO (Burgos)

Nueva CONVOCATORIA para INGRESO en esta Escuela.

Condiciones: Ser hijo de labrador o labrador.

Tener de 16 a 30 años.

Instancia dirigida al Director de la Escuela antes del 31 de Diciembre.

Exámenes el día 10 de Enero de 1965.

Para más INFORMES, en la misma Escuela, en las Agencias de Extensión Agraria, Cámaras Agrícolas y Hermandades de Labradores.

M.E.C.D. 2017

DEPORTES 12

¿QUIEN ES EL NUMERO 1 DEL BOXEO ESPAÑOL?

Una comparación entre Luis Folledo y Fred Galiana

Su fracaso ante Papp no desvaloriza la categoría excepcional de Folledo

Galiana no ha peleado una sola vez en el extranjero, desde su reaparición

Dos boxeadores arrastran actualmente en España a los aficionados: Luis Folledo y Exuperancio "Fred" Galiana.

Con esto, no pretendemos asegurar que sean los dos mejores, pero sí los más "taquilleros", sin ninguna duda. Puede que Ben Alí, excampeón de Europa, injustamente desposeído de su título por Luukkonen en Helsinki, a consecuencia de una errónea decisión arbitral, tenga más clase que los dos púgiles castellanos, pero sus combates no suelen resultar brillantes, por su estilo sobrio, más eficaz que preciosista. Y porque ha sido siempre un campeón sencillo, que ha huído de la exorbitante publicidad de que han sabido rodearse Folledo y Galiana.

GALIANA: CAMPEON DE EUROPA EN 1955

Los aficionados se preguntan hoy: "¿Quién es mejor, Galiana o Folledo?" La respuesta no puede darse como un axioma. Pero vamos a algunos datos comparativos. Exuperancio fue campeón de Europa en 1955, si bien no podemos por menos de reconocer que en la conquista del título jugó una importante baza la reconocida astucia y habilidad del famoso Jules Avernin, hoy, al parecer, retirado, el cual consiguió para su pupilo el mach con Ray Pamechon cuando éste empezaba a declinar. Buena prueba de nuestra aseveración es la de que en aquel combate se acabó el campeón francés y no, precisamente, por la paliza que le infligiera Galiana, que obtuvo un triunfo por abandono, sin que su rival sufriera, ni mucho menos, un gran castigo.

FOLLEDO FRACASO ANTE LASZLO PAPP

Folledo fracasó el año pasado, como todos recuerdan, en su intento de arrebatar el título a Laszlo Papp. Más hay que reconocer la categoría excepcional del veterano púgil húngaro, todavía hoy, a sus 38 años, indiscutible campeón de Europa de los medios. Pero, para llegar a Laszlo Papp, Folledo tuvo que triunfar en forma clara, rotunda en París, donde batió a Armand Vanucci, Marcel Pigou y Michel Diouf.

Resumamos en pocas líneas la trayectoria seguida por uno y otro púgil a lo largo de sus dilatadas carreras, más extensas, claro está, la de Fred Galiana.

EL GALIANA DE LA PRIMERA EPOCA

¿Qué éxitos obtuvo Galiana en su primera época? En España fue derrotado repetidas veces por Boby Ros, José Hernández y Manolo García. En sus últimas salidas al cuadrilátero, poco antes de su retirada, dio muestras de su fragilidad y escaso pundonor abandonado —y defraudando al público— ante el desaparecido Davey Moore, que, aunque campeón del Mundo, lo era en un peso inferior al suyo, el "pluma". Y fracasó dos veces ante Folledo en sendos combates por el título español de los welters.

Unicamente durante su estancia en la Argentina realizó buenos combates, sabiamente dirigido por Ignacio Ara, contra adversarios notables. En Europa no venció a ningún púgil de categoría y fracasó estrepitosamente frente a Duilio Loi, que lo puso k. o. en Milán en seis asaltos.

EL RETORNO

Sin embargo, su retorno al ring ha atraído la curiosidad del público hasta el punto de que, cuando él pelea, se llenan los locales sin reparar en mientes en los elevados precios, ni en la categoría de los adversarios que se le enfrentan. Sí, Galiana ha llenado los más amplios locales, incluso plazas de toros, y ha peleado con rivales extranjeros y nacionales de la más ínfima categoría. El portugués Vita Alcesa, que apenas ha ganado un combate en España, ha combatido (?) dos veces contra Galiana. El brasileño Da Silva ha peleado otras dos veces contra el toledano, que sólo le venció a los puntos, mientras que poco después lo "noqueó" Barrera y lo derrotaron también Muñoz y Ferry, Omodei, Des Voos, F. Nollet y otros que no recordamos fueron los enemigos de Fred Galiana en ésta su reaparición después de su fracaso como cantante. En España se enfrentó a Ferrando "Tigre de Elche", Ferry, Romaniega, Navarro Moreno, a todos los cuales venció, sí, pero, ¿cuál es la categoría internacional de estos rivales?

Para terminar, a Galiana, que no ha hecho una sola salida al extranjero desde su reaparición, se le ha intentado dar una oportunidad de alcanzar el título europeo frente a Manca, pero su candidatura no ha sido aceptada por la E. B. U. que ha preferido a François Pavilla, cuyo historial presenta mejor balance.

EL TRIUNFADOR DE PARIS

En cuanto a Folledo dejando a un lado su reiterada negativa a abandonar el toreo, ha demostrado su clase de modo fehaciente reapareciendo tras un fracaso ante Papp, y derrotando en París nada menos que al campeón de Francia de los medios, Souleymane Diallo, uno de los mejores boxeadores europeos de la "nueva ola". Y eso en el propio París, donde antes venció, como decimos al principio, a Pigou, Diouf y Vanucci.

De sus triunfos en España, ¿para qué hablar? No vamos a "tirar de archivo", pero creemos que, salvo su derrota ante Papp, Luis Folledo permanece imbatido en el terreno profesional, en sus actuaciones en España, y sólo dos derrotas sufrió en sus primeras salidas al extranjero; frente a Brian Gurvis y Chris Christensen, ambas muy dudosas. Observen la clase excepcional —son primeras figuras europeas— de Curvis y Christensen y comparen el récord de los dos púgiles de que tratamos en el presente trabajo. ¿Quién de los dos les parece el número 1?

Seguirá, no cabe duda, la polémica, pero ni el Galiana de antes, el Galiana que conquistó el campeonato de Europa, puede compararse al extraordinario, Luis Folledo, que todavía puede coronarse campeón europeo de su categoría.

(Es un servicio deportivo para agencia "Fiel". — Prohibida la reproducción).

A. G.

El deporte tiene que ser iniciado en la infancia

Así será posible triunfar en competiciones internacionales

Un año nadando todos los días diez mil metros, fue la preparación de uno de los deportistas ganadores en Tokio

En la última Olimpiada escasearon los auténticos deportistas aficionado

Por Pedro ESCARTIN

Madrid. (Crónica deportiva de la Agencia Logos). — De Japón hemos vuelto impresionados por muchos aspectos de la vida de este magnífico y trabajador pueblo japonés que practica con gran fervor el milagro humano del trabajo. El fútbol allá cuenta poco, aunque la exhibición Olímpica hizo sus efectos. Las actividades que dominan la masa deportiva del Japón y los deportes de mayor popularidad son la lucha, beisboll y natación. Los estadios, en sus diferentes especialidades, estuvieron siempre llenos por la asistencia de miles de niños y niñas pertenecientes a los colegios de Tokio. Allá quieren comenzar desde abajo, que es lo útil.

Hace unos días, dentro de la semana que ahora termina, asistimos en "Pueblo" a un cordial café de Redacción con el Delegado nacional de Deportes, señor Elola. Se habló de todo, hubo preguntas fuertes, pero correctas, y se llegó a la conclusión de que mientras el deporte en líneas generales no arranque de escuela y talleres, y pase más tarde a las Universidades, será difícil tener muchos practicantes en las distintas actividades. Y al no haber número ¿cómo vamos a tener calidad? Los países grandes triunfadores de la Olimpiada, trabajan y crean el espíritu deportivo en el niño.

FALTA DE MEDIOS

¿Qué se hace aquí en este aspecto? Muy poco, por falta de medios adecuados, ya que no debería ser construído ningún grupo escolar que no contara con su correspondiente piscina, terreno de fútbol y de baloncesto. No es posible lograr algo en una Olimpiada si no existe origen, base, fuerza en los cimientos. Estos se encuentran en el niño; después, en el adolescente y, más tarde, en el hombre joven, que cuando ya es tal posee conciencia deportiva, y amor a la práctica del deporte, que ahora no existe. Nuestro fallo es que necesitamos comenzar más pronto, más abajo, todos unidos y con ganas de trabajar.

Posiblemente, nunca hubo menos auténticos aficionados en unos Juegos Olímpicos que en Tokio, donde la máquina humana, sobre todo en atletismo y natación, ha hecho progresos increíbles. Para conseguir ésto hace falta una dedicación diaria del atleta de un par de horas o más en trabajo durísimo. Por ejemplo, el nadador Scholander, acaparador de medallas de oro, dijo en Tokio que un año antes de los Juegos Olímpicos nadaba a diario diez mil metros. ¿Cómo hacer compatible ésto con el trabajo o los estudios? Casos como éste hubo a docenas, casi diríamos cientos, demostración clara de que el amateurismo puro cada vez está más fuera de posibilidades.

PEDIMOS PROTECCION PARA EL FUTBOL AFICIONADO

En el café de Redacción, antes aludido, preguntamos al Delegado nacional de Deportes, señor Elola, por qué el fútbol, productor del dinero de las apuestas, no recibía una superior ayuda, aclarando que no pretendemos que este dinero se entregue a los clubs profesionales, porque sería un inútil reparto social de tales fondos. Añadimos que tampoco nos parecía adecuado que el fútbol aficionado, tan deporte como otro cualquiera, cuando se practica desinteresadamente, tuviera que jugar sus encuentros de categorías regionales en solares, a veces sin vallar, vistiéndose los jugadores en locales improvisados, como antesalas de bares o tabernas, sin ducha ni lavabo.

Nos contestó el Sr. Elola que la Delegación Nacional de Deportes ayudaba al fútbol amateur más que a ningún otro deporte y citó casos concretos de ello. Nuestra respuesta fue que el "CONI", es decir, el Comité Olímpico Italiano, que recibe también el dinero de las quinielas, ha entregado al fútbol en la temporada anterior, para campos y desgravación de impuestos en los clubs, nada menos que ochocientos millones de liras, con reconocimiento del derecho por parte de la Federación italiana de fútbol a recibir un tanto por ciento fijo de los ingresos de las apuestas que es lo que pedimos nosotros ocurra en España.

TOKIO, ENSEÑANZA PARA NOSOTROS

Fue este café de Redacción sumamente simpático, cordial e interesante, viéndose las ventajas del diálogo con los dirigentes. El Sr. Elola contestó con claridad a las preguntas, alguna de ellas no fácil de responder, pero cuando hay buenos modos y aquí los hubo siempre, todo es más fácil. El Delegado nacional de Deportes se pudo dar cuenta de que en todos no existe más deseo que el de lograr un avance en nuestras posibilidades deportivas. En cuanto al fútbol, que de tan cerca nos toca, dimos toda clase de cifras y detalles para exponer claramente que pedimos para los humildes. Hice ver que Italia, con el dinero de las apuestas, está acabando ya la cifra impresionante de dos mil terrenos de fútbol para el deporte aficionado.

Tokio ha servido de enseñanza y eso lo sabe mejor que nadie el Sr. Elola. No hay más milagro humano que el del trabajo como han hecho los japoneses. Ellos, pronto hará veinte años, cogieron un país devastado por la bomba atómica, todo deshecho por los bombardeos. En este tiempo, aparte de levantar una industria fabulosa, la sexta del Mundo, y crear un gran nivel de vida, crearon también el espíritu deportivo. Comenzaron desde abajo y, por eso, en todos los espectáculos, había miles de niños y niñas en los graderíos. Claro que allá cada grupo escolar que se construye es con sus instalaciones deportivas adecuadas. ¡Tenemos

TRANVIAS DE BARCELONA, S. A.

Sociedad privada municipal

NECESITAMOS CHOFERES PRIMERA Y PRIMERA ESPECIAL. PARA INFORMACION DIRIGIRSE A APARTADO CORREOS 151. BARCELONA.

¡YA ESTA AQUI SU D-IN-D-I-IN-E 65!

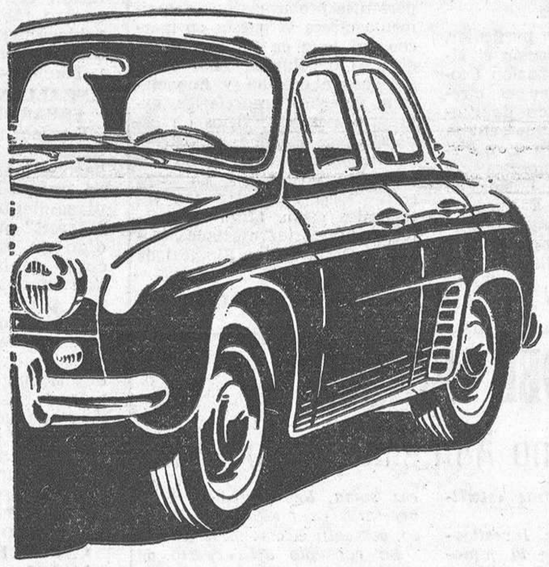

El coche que Vd. necesita para su vida social.

Y, como elemento de trabajo, un auxiliar de valor inapreciable.

D-IN-D-I-IN-E 65

técnicamente perfecto y con los detalles que caracterizan a un modelo de gran lujo.

RENAULT

Vea en los Concesionarios y Agentes RENAULT, los MODELOS 65 e infórmese de las condiciones de pago que facilita diac, Organismo de Crédito Oficial de RENAULT.

Probables alineaciones de los equipos "A" y "B" de Portugal

Para sus encuentros con los de España

Lisboa.—El seleccionador nacional de fútbol Manuel da Luz Afonso ha designado a 29 jugadores de los cuales 16 irán a España en representación del equipo nacional "B".

El equipo "A" jugará en Oporto y el "B" en Córdoba, en la misma fecha, 15 de Noviembre, contra los conjuntos españoles "A" y "B".

La probable alineación del equipo "A" será la siguiente:

Costa Pereira; Festa, Cruz, Vicente; Germano, José Carlos; José Augusto, Eusebio, Torres, Coluna y Smons.

El "B", que jugará en Córdoba: José Pereira; Rodrigues, Jacinto, Conceicao; Rolando, Luciano; Pinto, Carlos Manuel, José María, Peres y Serafim.

M.E.C.D. 2017

DEPORTES 12

Partidos y árbitros para hoy

PRIMERA DIVISION

Levante - Las Palmas, Bañón.
Oviedo - Valencia, Plaza.
Sevilla - Coruña, Gómez Platas.
Córdoba - Betis, Tomás López.
Real Madrid - Barcelona, Zariquiegui.
Español - At. de Madrid, Gardeazábal.
Elche - Zaragoza, Birigay.
At. de Bilbao - Murcia, Rigo.

SEGUNDA DIVISION

(Primer grupo)

Hospitalet - Pontevedra, Romo.
Celta - Gijón, Orrantia.
Santander - Badalona, Serrano.
Sabadell - Orense, Martorell.
Europa - Real Unión, Sáiz.
Real Sociedad - Baracaldo, Ortiga.
Langreo - BURGOS, Menéndez de León.
Osasuna - Indauchu, Herrero.

(Segundo grupo)

Tenerife - Mestalla, Medina Díaz.
Onteniente - Valladolid, Sánchez Ríos.
Málaga - Calvo Sotelo, Canera.
Granada - Huelva, Ventura.
Cádiz - Mallorca, Rodríguez Barroso.
Constancia - Algeciras, David.
Ceuta - Hércules, Peinado.
Abarán - Melilla, Antúnez.

TERCERA DIVISION

(Grupo IV)

Logroñés - Beasain.
Mondragón - Euskalduna.
Aurrerá - Calahorra.
Touring - Eibar.
Azcoyen - San Sebastián.
Alavés - Motrico.
MIRANDES - Chantrea.
Alfaro - Oberena.

(Grupo XIII)

Europa - Medinense.
JUVENTUD - La Bañeza.
Júpiter - Ciudad Rodrigo.
Salmantino - Hullera.
Ponferradina - Salamanca.
Astorga - Leonesa.
Béjar - Peñaranda.
ARANDINA - Sabero.

Dr. J. A. LEDO POZUETA
Trastornos circulatorios cerifé ricos Cirugía Vascular.
Núñez de Arce 6 Tel. 2254
VALLADOLID

La Bañeza, un equipo peligroso en sus salidas

Pero el Juventud no debe dejarse impresionar

Hoy hace su primera visita a "El Plantío" el equipo de La Bañeza, para el que parecen constituir una gran especialidad los empates en campo ajeno, amén de los triunfos en el propio.

El once que esta tarde, a las cuatro y cuarto, se enfrentará con el Juventud, se anotó un positivo en el campo del Sabero y otro tanto hizo en los del Astorga y Salmantino, contándose entre sus victorias la conseguida en su propio feudo a costa del Béjar, líder del Grupo, al que derrotó por uno a cero.

Más que atemorizar, lo que pretendemos con estos datos, es recordar a los jugadores locales, la peligrosidad del contrincante de turno, al que tendrán que presentar firme batalla desde el primer momento.

Al mismo tiempo, hacemos llegar al ánimo de los aficionados burgaleses la necesidad de que alienten esta tarde al Juventud, dándole moral para que se supere y consiga el triunfo que todos deseamos.

Tito tiene planteadas algunas dudas con relación a la formación que presentará. Valle se ha recuperado plenamente de los últimos golpes recibidos y estará disponible. Sin embargo, aunque Rivero entrenó el viernes, parece que ayer se encontraba todavía algo afectado de gripe y habrá que esperar hasta última hora para saber en qué condiciones está.

Otra incógnita la constituye Prieto, que, como recordarán nuestros lectores, resultó en el mismo entrenamiento del viernes con una herida en la cabeza. En principio, está citado y hasta incluído en el posible equipo. No obstante, su inclusión o exclusión será decidida a última hora.

Si Tito pudiera contar con todos ellos, la alineación casi segura será ésta: Valle; Caballero, Marcos, Rivero; Redondo, Bartolo; Prieto, Isidro, Obeso, Josele, Arahuetes.

En caso de fallar Rivero, bajaría Bartolo a la defensa y Obeso a la línea media, dando cabida a Torres Pardo en el centro de la vanguardia.

Si por el contrario, la baja fuese Prieto, quedaría igual el resto y Torres Pardo se situaría en la demarcación de extremo derecho. La cuestión se complicaría si contra pronóstico se confirmasen las bajas de Rivero y Prieto.

Pero, esperamos que no sea así. En cualquier caso, repetimos, se hace necesaria la colaboración de los aficionados en apoyo del Juventud.

En la jornada anterior, La Bañeza ganó al Júpiter por dos a cero. Nuestro visitante formó así: Barrio; Deme, Crespo, Pipi; Olea, Castaño; Del Bosque, García, Miguel Angel, Mones, Miche.

Según la reseña a aquel partido, escrita por Gerardo Alonso Reyero en "Diario de León", Mones fue el autor de los dos goles encajados al Júpiter.

¡¡SERVIDORA DOMESTICA!!
El Montepío Nacional del Servicio Doméstico fomenta la permanencia de las servidoras domésticas en la misma casa en beneficio de ambas partes, concediendo PREMIOS DE CONSTANCIA

TALLER DE
ORTOPEDIA
C. CALZADA
Barrio Gimeno 5, bajo
Teléfono 3058
Toda clase de aparatos ortopédicos según prescripción médica

Miscelánea deportiva

Londres. — Hoy se ha entregado a John Surtees, británico, que ganó el título mundial de conductores de automóviles con un "Ferrari" italiano, la medalla de oro del "British Automovile Racing Club", que se concede solamente a quien logra "resultados excepcionales".

Al hacer la presentación en la comida anual del citado club, el presidente duque de Richmond, dijo que Surtees había ganado su octavo Campeonato Mundial como piloto, ya que los siete anteriores los logró sobre dos ruedas.

Antes de pasarse del campo de la motocicleta al del automóvil Surtees había ganado siete campeonatos mundiales; se retiró invicto.

★

Buenos Aires. — El español Manuel Santana ha derrotado al estadounidense Ham Richardson, por 6-6, 6-3, 6-4, en semifinal de individuales masculinos.

★

Roma. — En la reunión de boxeo celebrada anoche en el Palacio de los Deportes de esta ciudad, en la que el campeón del Mundo de los pesos medios junior, Sandro Mazzinghi venció por abandono en el séptimo asalto al mejicano Ortega. Dos púgiles españoles han tenido una actuación muy lucida: Cesáreo Barrera que hizo un magnífico match nulo frente al italiano Ciro Cipriano, que se vio obligado a utilizar toda clase de marrullerías para frenar el impetuoso ataque final del español; y Rafael Fernández, al que sólo la parcialidad de los jueces le privaron de una justa y merecida victoria frente a Tommaso Galli.

Mazzinghi venció fácilmente a Ortega, dominándole desde el primer asalto.

★

Tokio. — Casi 400 deportistas paralíticos, representando a veintidós naciones, iniciarán mañana los Juego Paralímpicos, para paralíticos, en esta capital. Competirán en sillas de ruedas en las especialidades de baloncesto, pentathlon especial, esgrima, levantamiento de peso, tenis de mesa, lanzamiento disco, tiro, tiro con arco, carreras de relevos sobre sillas de rueda —60 yardas cada relevo, totalizando 240— y natación los que les sea posible.

El Príncipe Aki Hito y la Princesa Michiko presidirán la ceremonia inaugural.

★

Arrecifes. — Rosquitst ha ganado la séptima etapa de la vuelta automovilista a Argentina, Gran Premio para coches de serie de turismo, desde la falda, con 763,6 kilómetros en 4-39-03.

Con esta etapa ha finalizado el Gran Premio, proclamándose vencedor absoluto el alemán Bohringer, que ha cubierto los 4.603,6 kilómetros en 33-27-21, a la velocidad media general de 138,053 kilómetros por hora.

★

Tel Aviv.— Yugoslavia, Rusia, Hungría y Estados Unidos ocupan la cabeza de los respectivos grupos, después de la cuarta jornada de la Olimpiada de Ajedrez, que se celebra aquí.

Los observadores calificados estiman que los equipos que tienen mayores probabilidades de pasar a la final son, en cada grupo: Rusia y España, en el primero; Yugoslavia y Holanda, en el segundo; Hungría y Suecia o Israel, en el tercero; Estados Unidos y Polonia, en el cuarto; Checoslovaquia y Rumania en el quinto; Alemania oriental y Argentina o Canadá, en el sexto, y Bulgaria y Alemania occidental, en el séptimo.

OTRO PARTICIPANTE OLIMPICO QUE DEJA DE EXISTIR

Goepf Kottmann, medalla de bronce en Tokio, ha perecido ahogado, en unas maniobras militares

Zurich. — Suiza ha sufrido su segunda pérdida deportiva en veinticuatro horas. La policía ha anunciado la muerte de Goepf Kottmann, ganador de una medalla de bronce, en unas maniobras del ejército suizo.

Kottmann, campeón de "bobs" ganó su primera medalla olímpica en Ampezzo.

DETALLES DEL SUCESO

Zurich. — El cuerpo del remero olímpico, medalla de bronce en los últimos Juegos Olímpicos de Tokio, Goepf Kottmann que se ahogó ayer en el Rhin, ha sido hallado a unos 120 metros de distancia donde se produjo el accidente y a dos metros de profundidad.

El drama ocurrió durante unas maniobras militares y las circunstancias del mismo han sido reveladas hoy por la policía cantonal de Zurich, en el curso de una conferencia de Prensa.

Cuatro hombres-rana, entre ellos Kottmann, recibieron el encargo de hacer una demostración de minar un puente, para lo que debían remontar el Rhin a nado Kottmann iba en cabeza, cuando, de improviso, después de haber nadado durante 500 metros, se quitó la mascarilla y pidió auxilio. Uno de sus compañeros acudió y pudo sostenerle durante breves momentos, porque el peso del equipo de los dos arrastró a ambos hacia el fondo del río. El que acudió en auxilio de Kottmann reapareció en la superficie, pero no así el campeón olímpico. Los otros dos hombres-rana acudieron en ayuda de ambos, pero se vieron obligados a renunciar a la búsqueda de Kotimann porque la oscuridad era absoluta.

"Hemos perdido con él a un gran campeón y un excelente camarada", dijo al final el jefe de la policía de Zurich.

Lea Vd. DIARIO DE BURGOS

Hockey sobre patines

En los primeros partidos destacan los triunfos de La Salle

Buen partido «Ibérico» - «Limón» que empataron a cuatro

Ha comenzado el 7.º Trofeo Caja de Ahorros Municipal, en el que participan 29 equipos infantiles.

En la pista del Colegio La Salle, los equipos del grupo segundo del Infantil "A", inauguraron la temporada y por cierto con gran ardor. Vamos con los resultados de los partidos hasta el momento.

LA SALLE "C", 2; NARANJA, 0.

Entretenido y disputado resultó este partido y no se resolvió hasta los últimos momentos en que Noceda y Alonso, se volcaron de lleno sobre la meta contraria, adjudicándose así los dos puntos. Se alinearon, por el equipo ganador: Real, Cuesta, Noceda, Alonso y Benavides. Por los "naranjas": Gómez Marcelo, Arnáiz, Rey e Izquierdo.

MINOTAURO, 2; LUDUS, 1.

Vencieron los troyanos, que se mostraron, a pesar del tanteo, con bastante superioridad a los "romanos", si bien, a la hora del tiro a gol, les falta eso que podemos decir entrenamiento. Esperemos verles en próximos partidos para poder comentar las actuaciones con más dureza. Se alinearon:

"Minotauro": Lucio, Ayala, Ansótegui, De la Granja (1), e Huidobro (2). Por el "Ludus": Cano, Marañón (1), Ortega, Rodríguez y Lizaso.

IBERICO, 4; LIMON, 4.

Gran emoción en este partido, ya que los dos equipos no conocieron el descanso durante su desarrollo. Gol por gol, era la respuesta, hasta llegar a ese empate, que dice mucho en favor de sus delanteros. El "Ibérico" alineó a: Capillas, Quintanillas, Preciado, Aguirre (3) y Cortés (1). El "Limón": Mesas, Campo, Cabanas, Arceniaga (4) y Mariscal.

LIMON, 3; X—64, 0.

El X—64, equipo nuevo, no supo encontrar el sitio adecuado en la pista y cuando ya parecía que se ponían de acuerdo, fue tarde. Un 3-0 reflejaba el marcador cuando el árbitro dió por terminado el partido. Los "limoneros", no obstante, más duchos, aprovecharon la ocasión para sumar puntos. Los goles los marcaron, dos Mariscal y uno Arceniaga. El X—64 se alineó: Quintanilla, Hombría, Lizaso, Gamarra y Torre.

En Infantil "B". El equipo de La Salle parece ser que es el que destaca, ya que las goleadas que está propinando, tales como al "Vadillos", 5-0 y al "Campeador", con 4-0, le corona el primer puesto de la clasificación. En próximos partidos tendremos ocasión de comentar la marcha de esta categoría.

haUt.1(, EedB,m

Cuatro hombres escalan un pico del Everest a 21.720 pies de altura

Kathmandu (Nepal). — Cuatro hombres del equipo del conquistador del Himalaya, sir Edmund Hillary, en una nueva expedición satisfactoria, han escalado el nunca accesible anteriormente pico de Tamasarku, a unos 21.720 pies de altura en el Everest, el día 4 de Noviembre último, según el mensaje de los expedicionarios recibido hoy.

El mensaje fue recogido por el Ministerio de Asuntos Exteriores del Nepal, y no detalla los nombres de los escaladores. — Efe.

Todas las horas son buenas para ser prudente: Camina siempre atento, el peligro no avisa.

EL BALONCESTO NACIO POR ABURRIMIENTO

Los alumnos norteamericanos se cansaban de la gimnasia sueca durante los meses de invierno

Por Francisco RUIZ DE LA CUESTA

La actividad deportiva en el período de invierno preocupaba mucho a los rectores del Departamento de Educación Física de la "Training School", en la primavera americana de 1891.

Los alumnos no se preocupaban de la cultura física, cuya práctica les aburría. Estaban de última moda los cánones ortodoxos de los métodos sueco, francés y alemán, cuyas lecciones explicaban los profesores repitiendo las inegables ventajas que tenían para el desarrollo físico de la juventud. Pero la monotonía de las clases cansaba al siempre rebelde estudiante americano. Venía en estas prácticas y ejercicios físicos una rutinaria y pesada actividad que solo los muy aficionados eran capaces de soportar. Era innegable el beneficio que estas lecciones ejercían en el desarrollo muscular, pero la pesadez de practicarlo aburría al joven estudiante que se rebelaba siempre contra todo lo monótono y aburrido.

Y todo ésto llegó a preocupar muy seriamente a los profesores y rectores de los grandes centros pedagógicos.

De día en día, los profesores pudieron observar que los alumnos, no solamente practicaban con desgana el atletismo, sino que ni siquiera iban a clase. Se buscaban fórmulas y se dictaban normas, pero todas caían sin ningún resultado.

Seguía en aumento la preocupación. Esto traería consigo una seria amenaza al desarrollo de la cultura física del país durante los meses de invierno.

Fue el decano del Departamento de Educación Física de la "Training School", doctor Luther Gulik, quien reunió a un grupo de profesores y colaboradores con el propósito firme de idear alguna solución al problema.

Era necesario idear algún juego entretenido y ameno, alguna actividad o deporte que terminase con aquella falta de interés por la cultura física.

Esta actividad, juego o deporte, tenía que ceñir a una serie de ejercicios para practicar en locales cerrados.

Se barajaron varios proyectos sin resultados. Pero en la mente de todos seguía en primer plano la idea.

Por fin, en el mes de Diciembre de aquel mismo año 1891, el profesor doctor James A. Naismith —durante una noche de insomnio, pero llena de inspiración— describió las trece reglas fundamentales del bello deporte del baloncesto que en tan pocos años habían de llegar a ser el deporte más seguido del Mundo.

El doctor Naismith explicó la práctica del nuevo deporte a todos los alumnos. Estos acogieron con entusiasmo las clases y al volver a sus ciudades en las vacaciones de Navidad de 1891 divulgaron por todas ésas el nuevo juego, introduciéndolo hasta en los más apartados rincones. Llegando hoy día a mantener, con interés creciente, a millones de seguidores.

Las ventajas del nuevo deporte, en todos los órdenes, eran reconocidas por todos los centros de Educación Física del país.

La Asociación Cristiana de Jóvenes patrocinó con muchísimo interés el juego en todas las ciudades y agrupaciones de otros países.

Se demostraba que era el único deporte atlético inventado a conciencia para llenar y resolver un importante problema como era el de llevar a los jóvenes por la cultura física

Después de todos estos años de practicar este bello deporte, ha llegado a ser la base de un perfecto entrenamiento para la práctica de todos los demás deportes.

Atletas que se dedican a toda clase de deportes, practican el baloncesto como fuente perfecta de un entrenamiento completo y equilibrado.

En Estados Unidos, Rusia y Alemania, especialistas destacados del atletismo natación, rugby, fútbol, tenis, etc., practican en sus entrenamientos el juego del baloncesto, porque dentro de este deporte encuentran los grandes contrastes que requiere un perfecto entrenamiento. Contrastes en el juego como es la relajación total que requiere el tiro al cesto, después de haber efectuado carreras, saltos y contorsiones violentas.

SUGAR RAY ROBINSON SIGUE ACAPARANDO TRIUNFOS

Caen (Francia). — El ex-campeón de boxeo de los pesos medios, Sugar Ray Robinson, de 44 años de edad, ha logrado hoy un claro triunfo, por puntos, en diez asaltos, sobre el ex-campeón francés de los pesos welters Jean Baptiste Rolland.

Sugar Ray Robinson dominó la pelea en todo momento y lanzó a su rival a la lona, por la cuenta de nueve, un minuto antes de la terminación del combate.

A la espera del resultado del Burgos en Langreo

La afición se interesa por Guti

Aunque Guti no esté actuando, de momento, como titular en el Burgos, los aficionados aprecian y admiran a Guti como futbolista y como persona, por sus facultades y su campechanía. Por eso fue ayer la lesión sufrida por Guti en el entrenamiento del viernes, el tema principal de los corrillos deportivos. Anoche nos interesamos por saber cómo seguía. Nos dijeron que estaba en cama, guardando el reposo prescrito por el doctor Villa. Imaginamos que con ésto y tratamiento adecuado, Guti se repondrá en seguida de esa inoportuna lesión que todos lamentamos. Al menos, ese es nuestro sincero deseo y creemos que el de todos los aficionados.

Naturalmente, a este deseo se une hoy también el de que triunfe el Burgos en Langreo. No tendría nada de particular y sí mucho de compañerismo el que esta tarde los jugadores blanquinegros saliesen a jugar con el propósito firme de brindarle a Guti una victoria de la que él podía haber sido participe...

La formación decidida por Perico Torres, en principio, será la misma que actuó en El Plantío contra el Celta. Por cierto, ya que mencionamos al conjunto vigués, en el diario "Marca" de ayer, el corresponsal del mismo que firma Manuel Fernández Cuesta, al referirse al partido que esta tarde disputará el Celta con el Gijón, escribe: "Hay euforia en Vigo; una euforia mesurada después del punto logrado por el Celta en Burgos en la última jornada de Liga. Sin embargo, el positivo conseguido en Zatorre ha servido también para que el Celta regrese con algún jugador lesionado, el extremo izquierdo, Suco II, así como el interior del mismo lado, Viñas."

Y más adelante:

"El resto del equipo ha regresado de Burgos más que contusionado, molido por los golpes, ya que son varios los jugadores que padecen molestias como consecuencia del encuentro, y en este capítulo se hallan Pintos, Téllez y Blanco, los tres aquejados de fuertes golpes."

¿No les parece a ustedes un poco exageradilla la apreciación del señor Fernández Cuesta? Preguntamos, claro está, a los que estuvieron el domingo pasado en El Plantío...

En fin, esperemos las noticias que nos llegan de Langreo. Ojalá sean totalmente satisfactorias.

Matadero Industrial Aves
Géneros de 1.ª calidad. Ofrecería Representación Exclusiva toda provincia a firma 1.er Orden. Esc. a Maves Industrial, Morell (Tarragona)

MORADILLO
fabrica sus propios
ABRIGOS
y
GABARDINAS

En
MORADILLO
puede Vd. comprar a
PRECIO DE FABRICA.
En
MORADILLO
puede Vd. elegir entre
MIL MODELOS DISTINTOS
Mentor PUBLICIDAD
PRECIO DE FABRICA Y UN INMENSO SURTIDO SON LAS VENTAJAS DE
MORADILLO
Plaza de Vega, 31 BURGOS Teléfono 5740-662

FUTBOL JUVENIL

El "Inter", un equipo con aspiraciones que acaba de empezar

Acaba de dar comienzo el torneo federado de fútbol juvenil. A él han concurrido un considerable número de equipos, entre los que les hay, como es de suponer, que cuentan con "veterania" junto a otros noveles, que empiezan, pero, que, sin embargo, tienen el suficiente amor propio para aspirar a ser y conseguir algo más que el colista del grupo.

Este puede ser el caso concreto del "Inter". Es la primera vez que participa y su debut tuvo que hacerle nada menos que con el Atlético JOCC. Las consecuencias fueron un cuatro a cero que hace innecesario cualquier otro comentario. Si es caso y para completar la información diremos que estos partidos se desarrollan en el viejo Zatorre.

Pero, repetimos, el "Inter" es de los equipos que no se resignan a ser la "víctima" de los demás. La directiva tiene convocada esta mañana, a las once y media, a todos los jugadores en el domicilio social, suponemos que entre otra cosas, para planear la táctica a desarrollar en el segundo partido.

M.E.C.D. 2017

Diario de Burgos

FUNDADO EN 1891

Libros — Folletos — Revistas — Propaganda
y toda clase de trabajos tipográficos
TALLERES GRAFICOS «Diario de Burgos»
Vitoria, 13. — Teléfono, 2852. — Apartado 46

Figura de la semana

Federico Rodríguez y Rodríguez

Presidente de la Junta Nacional de las Semanas Sociales

Por Enrique TORRES

Por primera vez la Presidencia de la Junta Nacional de las Semanas Sociales de España ha recaído en un seglar: Don Federico Rodríguez Rodríguez. Pero tanto o más que la novedad del nombramiento y la categoría de la designación, los méritos personales del nuevo presidente justican el hecho de que su nombre haya conquistado estos días el primer plano de la actualidad católica española.

Hombre joven aún, ya que sólo tiene 46 años de edad; premio extraordinario número uno de la Licenciatura y del Doctorado de Derecho; Letrado del Consejo de Estado, a los veintitrés; encargado de la cátedra de Política Social en la Facultad de Ciencias Políticas y Económicas de la Universidad de Madrid, desde que hubo de sustituir en ella a don Alberto Martín Artajo cuando éste fue nombrado ministro; más tarde catedrático por oposición de dicha asignatura y durante mucho tiempo profesor también del Instituto León XIII, Federico Rodríguez es una de las vocaciones universitarias más definitivas y eminentes de nuestra época.

Antiguo vicepresidente del Consejo Superior de los Jóvenes de Acción Católica y vocal de Apostolado Universitario de este organismo coordinador; veterano vocal de las Semanas Sociales; conferenciante profundo y ameno al mismo tiempo y destacado publicista, autor entre otras obras de "Doctrina pontificia: documentos sociales", editada por la BAC y "Doctrina Social", publicada por Labor en colaboración con don Alberto Martín Artajo y don Máximo Cuervo, el nuevo presidente de la Junta Nacional de las Semanas Sociales es también un apóstol de Cristo y un paladín de la doctrina social de la Iglesia.

Estas dos cualidades, la de estudioso ejemplar y la de propagandista entusiasta, bastarían para proporcionarnos el perfil intelectual y moral e ideológico de Federico Rodríguez y para confirmarnos, al mismo tiempo, el acierto de su designación. Pero hay otras virtudes en él que dan vida y calor humano a este rápido boceto de su gran personalidad: su sencillez y simpatía.

Quienes tuvimos la suerte de compartir con él, como amigos y compañeros, la vida de las aulas universitarias y los afanes de un apostolado juvenil, sabemos lo que valen esta sonrisa abierta y cordial, esa bondad externa de su trato, reflejo de una vida de caridad profunda, y, sobre todo, esa sencillez elegante y natural, exponente de una humildad evangélica con que Federico Rodríguez supo siempre vestir, y sigue vistiendo, los ricos dones de su gran voluntad y de su extraordinaria inteligencia, para otros instrumento fácil que los conduce a la soberbia o a la pedantería.

Con la designación de Federico Rodríguez para el cargo que le acaba de confiar la jerarquía de la Iglesia española, no cabe duda de que el cargo acaba de honrar al hombre. Pero no es menos cierto también que en virtud de ese nombramiento, y por los méritos que concurren en el elegido, el hombre ha honrado asimismo al cargo. Un cargo difícil pero muy propio para su talento, su vocación y su experiencia.

Porque nadie mejor que Federico Rodríguez podría simbolizar un criterio, una etapa y un estilo como el que esta figura encarna en las inquietudes y preocupaciones del movimiento social-católico español en estos momentos. (Colaboración LOGOS).

¡¡AMA DE CASA!!

Antes de desplazarte de tu residencia habitual debes solicitar de los Servicios Médicos del Municipio Nacional del Servicio Doméstico "el volante de asistencia sanitaria" para tener derecho a ella, por si lo necesitas en la localidad donde te traslades.

Nuestros colaboradores

La fábula y la verdad

Por Carmen LAFORET

Este año el verano fue largo y hasta el 30 de Septiembre en que tuve que volver a la ciudad, estuvieron cantando las cigarras su sinfonía ronca y cálida en los pinos que rodeaban la casa donde veníamos.

Ahora ha llegado el frío. En algunos lugares hay nieve. Entre los pinos donde cantaban su sinfonía las cigarras de mi verano, creo que se levantará la brisa con sal del mar cercano ya revuelto. Posiblemente las cigarras ya no frotarán su vientre al calor del sol borrachas de luz; posiblemente las ciagrras no cantarán ya. No hay más remedio que recordar la fábula de La Fontaine e imaginarse a la cigarra con la pata aterida pidiendo una limosna a la hormiga trabajadora. No hay más remedio que imaginar esto y echarse a reír. La fábula más idiota, la fábula más mezquina, la fábula más mentirosa que se conoce es, la fábula de la cigarra y la hormiga. Casi todo el mundo cree en ella, la lleva metida en los tuétanos, la acomoda difícilmente, increíblemente, pero la acomoda al fin con las ideas del cristianismo y siente un regodeo secreto y vengativo delante de las palabras: "¿Pasaste el verano cantando? Pues ahora baila". Las palabras de risa mezquina, del menosprecio del avaro y ordenado, contra el bohemio descuidado y no negociante.

Pero todo esto es una falsedad. Es una mentira. Una mentira grata al paladar humano, pero mentira al fin y al cabo. Cuantos leímos durante nuestra niñez a un naturalista llamado Fabre, que escribió sencillamente cosas maravillosas de la vida de los insectos, nos indignamos cuando vemos esa fábula reproducida en la vida humana con la misma mentira y el mismo éxito.

Fabre reproduce en sus libros un poema provenzal que canta la alegría de la cigarra borracha de sol y explica que, como los auténticos creadores, la cigarra no necesita de nadie para lograr su alimento. Clava su aguijón en la corteza del árbol y chupa la miel. No necesita más que estos buches azucarados descubiertos y ganados por ella misma, y el calor del sol. Canta. A nadie le pide nada para cantar. Sus relaciones con la hormiga son muy diferentes a las de la fábula. Es la hormiga la que acude al reclamo del pozo de miel. Acuden una o dos o diez o cien hormigas a molestar a la cigarra cantora y distraída. Trepan por sus patas, por sus alas, hasta que ella, harta, se las sacude y va a otro lugar mientras las hormigas aprovechan su pozo y se llevan la admiración humana con su trajín.

La cigarra ha sido comparada al artista y los explotadores de los creadores intelectuales, que son muchos, se frotan de gusto las manos y hablan de que el artista es tonto y de que la creación no vale nada sin su industria. Es decir: que no vale para enriquecerles a ellos si no intervinieran y pinchasen y molestasen y enredaran las cosas como la hormiga con la cigarra.

La alegría de vivir y la creación individual son cosas casi imperdonables en las mentes vulgares. La hormiga tiene mucho ganado en su propaganda. Es mucho más fácil ser hormiga que ser cigarra, es mucho más fácil incordiar, imitar y robar, que crear limpiamente una riqueza. Hay un impuesto severo a los creadores intelectuales entre los humanos. Son necesarios y gracias a ellos, se enriquecen muchas hormigas, pero es necesario molestarlos al mismo tiempo.

La cigarra canta. Marea su canto. Se oye su canto como si un tren poderoso pasara sobre nuestras sienes a la hora de la siesta en los países cálidos. Un trago de su miel y un baño de sol. No necesita más para cantar, para depositar sus huevos debajo de la tierra, para seguir cantando. Tanto canto molesta. Tanta alegría de descubrir, molesta. Molestan menos las hormigas oscuras, grandes comedoras y aprovechadoras, silenciosas, fúnebres. Además no todo el mundo puede descubrir pozos de riqueza pero, si se aplica, casi todo el mundo puede robar algo. Hay una secreta solidaridad del mediocre eterno y numerosos con la hormiga, aunque la cigarra jamás robe y la hormiga robe no sólo al original, sino también al mediocre. Y es que la hormiga tiene la habilidad de ocultar sus ganancias, de taparlas, de justificarlas con muchas idas y venidas; y el anonimato de la unión es una enorme familia.

Jamás prosperará la verdad de la hormiga ladrona y la cigarra generosa, contra la fábula de la cigarra tonta y perezosa y la hormiga trabajadora y severa. Pero algún que otro naturalista y algún que otro amigo de observar la naturaleza, aunque no sea naturalista de oficio, y algún artista de los que tienen la suerte de haber leído y pensado y sentido la verdad, tendrán que reírse a carcajadas delante de estas ilustraciones de la cigarra que pide limosna en el invierno. A la cigarra —como dice el cantor provenzal amigo de Fabre—, no le importa el invierno. Con el último sol del verano, la cigarra muere. Bajo tierra esperan sus larvas el momento de resucitar la alegría del verano y el cadáver de la cigarra es arrastrado muchas veces al hormiguero, despedazado y roído por la industriosa hormiga, como la obra de algunos hombres es despedazada y disecada después de su muerte para aprovechar las migajas de su genio, mientras al mismo tiempo se les critica por haberse dejado robar su vida.

Carta de MADRID

Por TACHIN

«El Economista» destaca el éxito del «Polo» de Burgos

En Madrid se consumen diariamente 540.000 litros de leche

MADRID. — Se va a crear un embalse de un millón de litros. Sí, de litros. Es que el embalse va a ser de leche. Han cambiado las tornas. Constituirá las reservas lácteas de la capital. Ayer se celebró la consabida rueda de Prensa para tratar del tema del abastecimiento de leche a Madrid, siempre interesante y más ahora que ha desaparecido de nuestra crónquilla, muy justamente, el titulillo «Hidroleche». Presidió la reunión el director general de Economía de la producción agraria acompañado por el subdirector de Veterinaria y otras personalidades relacionadas con el citado abastecimiento, cuyas dificultades están ya superadas y eso que en esta época aumenta mucho la demanda, pues se consumen en Madrid 540.000 litros diarios. Algunos expendedores han tratado de entorpecer el abastecimiento, alegando no disponer de leche en sus establecimientos, en vista de lo cual la Comisaría de Abastecimientos ha fletado trece camiones cisternas que se presentan donde haga falta, con casi tanta velocidad como los señores del 091. Se ha dado el caso de que uno de esos camiones llegó al lugar reclamado y vendió solamente treinta y cinco litros. Razón, que los lecheros comenzaron la venta en cuanto vieron que el camión llegaba. A tal punto no falta leche en Madrid que el día 4 sobraron casi cincuenta mil litros, que fueron inmediatamente esterilizados y pasaron a formar parte del embalse.

PROFESION

Más de lo de la Olimpiada. Era fácilmente presumible esto. Opiniones polémicas y trabajos periodísticos sobre la actuación de nuestros «amateurs» en la capital nipona. Y también sobre los conceptos de aficionado y profesional. El cronista no cree plenamente en el «amateurismo», en el deportista puro. Que no le vengan a contar que esas medallas de oro que se han ido a Moscú, por ejemplo, han sido ganadas por deportistas que no cobran un «kopek», ni en moneda ni en especie, ni en bulitas para abandonar el trabajo un par de horas diarias, ni en Ordenes de Lenin. Para destacar en una especialidad olímpica hay que dedicarse a ella durante tres o cuatro horas diarias. Y a ver qué estudiante de Leyes o de Arquitectura, de Medicina o de Ciencias Económicas, puede hacer eso sin contrapartidas de orden material. La defensa de lo «amateur» es una postura romántica, ha escrito recientemente Lilí Alvarez. Y hoy escribe César González Ruano: «Siempre que de un modo o de otro se pone a discusión este problema de la profesionalidad yo salgo a la defensa de ella, tanto por espíritu de justicia como por la cuenta que me tiene. El «amateurismo» me repele socialmente y no creo que en nada dé resultados. Cuando nos ponemos enfermos llamamos a un médico y cuando queremos construir una casa acudimos a un arquitecto, no se nos ocurre ni recurrir a un «amateur» ni pensar que nos va a poner menos buenos o va a hacernos peor la casa por eso y de eso viva. La vida es profesión. Hasta el punto de que en los menos nobles menesteres lo profesional tiene una garantía y hay que ver con qué desdén un ladrón dice: «Bueno, ese no es un ladrón profesional, es un aficionado».

NOTICIAS BREVES

Luis Felipe Areta ha dicho: «Si pudiera hablar con sinceridad me enfrentaría a la Delegación de Deportes y al Real Madrid».

—Ha llegado Sylvia Koscina. Y ha dicho que los ferrocarriles españoles son estupendos. Pues enhorabuena, Doña RENFE.

—Quince millones de pesetas recaudó Madrid para la Cruz Roja.

—Tiempo frío y seco, con sol debilucho.

—El «Talgo III» tardará cincuenta y cinco minutos menos en el trayecto Madrid-Hendaya y una hora menos de regreso.

—El éxito del «Polo» de Burgos es superior al de los demás «Polos», ante el asombro general e incluso de los mismos gestores del Plan de Desarrollo, dice «El Economista».

—Carlos Arruza, insistiendo en su macabra gracia, ha dicho: «No vuelvo a los toros porque no tengo ningún interés en ser el muerto más rico del cementerio».

CUENTOS BURGALESES

EL NUEVO DON JUAN

Por Enrique DIEZ VILLANUEVA

Todo oscuro, oscuro, menos las farolas con cofia amarilla. Por el pretil de San Pablo había una tenue neblina. El viento era agudamente frío. Quizás a la mañana se posasen las primeras escarchas de Noviembre en los castaños desnudos del Espoloncillo. Bajo la danza de los arcos, el río, terso y brillante, parecía el caparazón de un escarabajo negro. Las hojas caídas, juntas como hermanas pobres, tiritaban y se removían. Por la Plaza de Primo de Rivera bajaba un grupo menguado de personas; eran los comediantes, los actores que habían representado Don Juan Tenorio en la sesión de noche del teatro. Detrás de ellos, sólo y reconcentrado, el galán de la Compañía. Pensaba o meditaba; quizás tenía cansancios y sueños viajeros. Miró hacia el puente. Las estatuas de la comitiva cidiana le recordaron el último acto de la obra, el del cementerio. Dio un viraje.

—¡Oye chico!; ¿dónde vas?

—Aquellas esculturas... tendrán frío.

—¡Vaya! —se rieron a través de los cuellos subidos— Don Juan Tenorio se nos vuelve caritativo; si buena vida os quité, mejor abrigo os di...

No escuchó las bromas. En setenta pasos se plantó en el estribo del puente. Allí estaba Doña Jimena; tan bella como Doña Inés, quizás más. Palomas en ambas; palomas de tonos blancos y gesto de espera.

—¿Tenéis frío?...

Su imaginación a veces le jugaba raros entendimientos.

—¡No, Don Juan! ¡Gracias!; gracias y una petición.

—Decidme lo que queráis... —también él era un personaje histórico, de leyenda extraña y bella.

—Quería aconsejaros. Recordaros que no vivís en vuestro siglo, sino en el veinte; que no estáis en Sevilla, sino en las adustas tierras castellanas, y que no es digna ni honrada vuestra conducta.

—¿No?... —se encogió de hombros— ¿Acaso son distintas estas gentes y estos tiempos? Creo que os ciega el cariño para ver sus defectos.

—Don Juan —tenía Doña Jimena una voz agradable—: habéis acometido duelos...

—¿Y no son duelos las envidias pequeñas de los castellanos de hoy?...

—Y luchas Don Juan...

—¿Y no son luchas las injusticias sociales de algunos burgaleses de hoy?...

Pasaba un camión de carga y pararon unos minutos el diálogo. Cuando el estrepitosio ruido se hizo eco por la calle de la Calera, continuaron.

—No habéis tenido respeto para con las mujeres, Don Juan...

—¡Vaya!... —se sonreía condescendiente Don Juan—, ¿Y esas frases y palabras groseras que dicen y sueltan algunos hombres al paso de las muchachas de hoy... qué son?...

Al actor le dio la impresión de que Doña Jimena bajaba los párpados y se mordía los labios con sonrojo.

—Y luego... —se repuso— habéis alardeado de falta de educación, sin respeto al lugar sagrado.

—¡Qué casualidad!... —volvía a reírse Don Juan— ¡Decidme eso cuando vandálicos burgaleses estropean vallas, tiran bancos, rajan y rompen... Yo fuí escandaloso, el modelo de cinismo y malcrianza, ¿pero éstos?... —extendía la mano en abanico, perfilando más allá de las orillas del puente.

—¡No!; son mejores que tú; son descendientes míos, ¿sabes?...

Don Juan se quedó mirando fijamente los nobles y serenos ojos de la señora.

—¡Pues cualquiera sabe si te imitan a tí o a mí! Además, yo me arrepentí al final.

Cruzaba un sereno con tres vueltas de bufanda tapándole la cara.

—¿Necesita pensión?...

—¡No, no! Estoy hablando con Doña Jimena. ¿Usted no habla nunca?...

—¡Bah!; ¡qué simplezas! ¿Una copita de más, eh?...

Se fue el sereno dando patadas en el suelo para reaccionar los pies.

—No te quieren hablar... —Don Juan bajó la voz.

—Es que me ven y oyen todos los días; soy un símbolo, y los símbolos resultan a veces pesados.

—Yo también lo soy. Pero tú sabes que no es verdad mi perversidad... —Don Juan se estaba emocionando—, aunque no sea de Castilla como vosotros.

—Sí; lo sé...

—¿Quieres mi capa?...

—¿Y tú?...

—¡No importa!

—Muy pronto esta ciudad será muy rica y te la devolverá.

—¡Con tal de que no se olviden de tí!...

—¡No; creo que no!...

Se alejó el actor, y quedó puente y río en el diálogo de viento tenue y murmullo de agua. El reloj de Correos abría un ojo para mirar a la estrella más brillante.

—¡Adiós!...

A la mañana siguiente encontraron a Doña Jimena con una gabardina por encima de los hombros, y la mayoría pensó que cada vez había más personas incivilizadas en la ciudad. Sólo un pobre, a quien dieron la trinchera, dio gracias en lo más íntimo a la señora y al generoso soñador.

VERDADES

LOS ENFERMOS DE CATARATAS PODRAN VER CON LENTES... AGUJEREADOS

Leningrado. — Se ha experimentado en Rusia, con éxito, un nuevo instrumento para tratamientos ópticos: se trata de lentes oscuros, cuajados de minúsculos agujeros. El Dr. E. Utekhina, de la Clínica Oculística de Leningrado, ha declarado que estos lentes pueden utilizarse con éxito por los enfermos de cataratas o con persistente debilidad de córnea. Es posible que estos lentes puedan adaptarse a las gafas correctoras normales en los casos en que el cristalino refleje los rayos de luz de forma irregular. En los Estados Unidos, el Dr. H. Downey, de Washington, ha afirmado que estas gafas se utilizan hace mucho tiempo, pero que son de utilidad sólo en el caso de individuos con cataratas que no puedan ser operados. Como remedio temporal, estos lentes permiten al paciente leer, escribir y ver hasta que puede ser operado.

LOS MEDICOS, CAMPEONES

Ladrones en «cola»

Barcelona. — Medio cerdo fue robado de un camión estacionado en la calle de Numancia. El conductor, Juan Avellaneda Hidalgo, fue advertido por un transeúnte. Aquél salió corriendo en persecución de los autores del hecho que abandonaron el medio cerdo en la calle. Pero, antes de que llegara el conductor del vehículo, otros individuos se apoderaron del cerdo y desaparecieron. El valor de la pieza robada asciende a dos mil quinientas pesetas.

Todas las horas son buenas para ser prudente: Camina siempre atento, el peligro no avisa.

Dibujos con siete errores

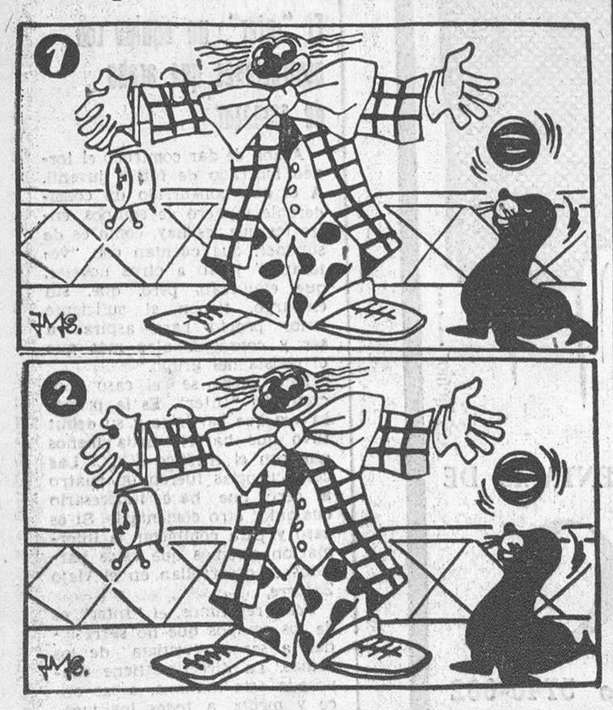

Estos dos dibujos son aparentemente iguales. Siete diferencias los separan. Si es usted buen observador debe descubrirlas antes de cinco minutos.

(Solución mañana)

Pasando el rato

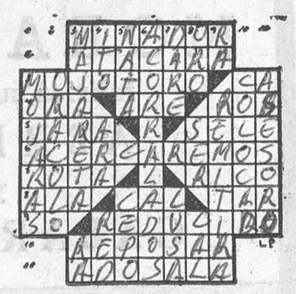

HORIZONTALES. — 1: Dícese de cierto buque de guerra. — 2: Acometiera. — 3: Cantón de Bolivia. ¡Quia! — 4: Ruega a Dios. Trabaje la tierra. Pueblo de Burgos. — 5: Planta muy abundante en los montes españoles. (al rev.) Plural de consonante. — 6: Aproximaremos. — 7: Itinerario. Pudiente. — 8: Flanco. Para blanquear. Fandero con sonajas que usan los árabes. — 9: Repetidos; sin gracia. Limitado. — 10: Descansar. — 11: Arrímala.

VERTICALES. — 1: Humedecieras. — 2: Respuesta divina. — 3: Familiarmente; chiflado. Dios egipcio. — 4: Terminación del diminutivo. Piedra del altar. Aparejo de pesca. — 5: Producto lácteo. Trampa para cazar animales. — 6: Arrinconados. — 7: Entregaré. Portuguesa. — 8: Metal. Estar. En los huesos. — 9: Símbolo del radio. Enviará. — 10: Poned en su sitio. — 11: Aconsejo.

FUGA DE VOCALES

.l c.r.z.n h.m.n. .s .n .b.sm. s.n f.nd.

F.L.N

ADIVINANZA

No soy cruz y voy al hombro
no soy Espíritu Santo
y hablo con lengua de fuego.

SOLUCIONES

Al crucigrama:

HORIZONTALES. — 1: Atacara. — 2: Cavamos. — 3: Adosamos. Ra. — 4: Mes. Lis. Ces. — 5: Acaz. Tope. — 6: Relatáramos. — 7: aneS. Soso. — 8: Las. Del. Dar. — 9: As. Rememora. — 10: Colocar. — 11: Alisado.

VERTICALES. — 1: Amárala. — 2: Decenas. — 3: Acósales. ¡Ca! — 4: Tas. ¡Zas! Rol. — 5: Aval. Deli. — 6: Caminaremos. — : Amos. Leca. — 8: Ros. Tes. maD. — 9: As. Comodoro. — 10: Reposar. — 11: Asesora.

Al jeroglífico:

Bruno se volverá

A la fuga de vocales:

La coqueta es como la sombra. Corred tras ella y huye; huid de ella y os persigue.

Proverbio persa

A los siete errores:

Rama de más del árbol de la derecha, mata de hierba de más, ramaje de más del árbol de la derecha, estrella de más, piedra de más, sombrero y bolsillo.

PROPINA FORD

Se cuenta de Henry Ford que cierto día, viajando por una carretera americana a bordo de un coche de su marca, encontró a otro automovilista, detenido por avería. El millonario echó pie a tierra y ayudó a reparar la "pauné", tarea que estuvo lista en pocos minutos. El colega de la avería, reconoció, que el millonario rehusó cortésmente:

—Gracias. Es usted muy amable. Pero no tengo necesidad...

Y el davidoso:

—Me sorprende mucho. Como viaja usted en un Ford...

¡QUE LASTIMA!

Le ocurrió al escritor francés André Maurois y él mismo lo contaba:

Un día llegó a una pequeña ciudad de las cercanías de Nueva York, en la que había de pronunciar una conferencia. En la estación le esperaba el empresario, quien le preguntó:

—Señor Maurois, además de dar conferencias, ¿sabe usted cantar?

Maurois se quedó perplejo ante la pregunta y, al fin, respondió que no sabía cantar.

El empresario exclamó, entristecido:

—¡Qué lastima, con lo que a mí me gustan los tenores!

EL MUNDO EN SUS GIROS

Hasta ahora la causa de la superioridad del tono de las viejas campanas europeas sobre las nuevas de América atribuíase al factor tiempo. Pero un constructor de campanas americano, deseoso de dar a las de su fabricación esa pátina acústica, que tan agradable hace el tono de una campana centenaria, comparado con el áspero y chillón de la recién salida de la fundición, ha visto que la causa está en la diferencia de las áreas de contacto entre el badajo y la campana. Es sabido que, andando el tiempo, llega un momento en que el punto de contacto, entre ambos se convierte por el aplastamiento en una superficie.

La labor de este campanero es parecida a la de los que con vino de la cosecha del año hacen vino añejo.

—o—

No es sólo en España donde se hacen guitarras. Hay en Alemania, en la alta Baviera, una ciudad, Mittenwald cuyos habitantes son, en su mayor parte, guitarreros. Bien es verdad que lo que principalmente hacen son violines pero también construyen muchas guitarras, que tienen fama en el Mundo entero. Esta ciudad tuvo, en la Edad Media, inmensa importancia como plaza intermediaria para el tráfico entre Augsburgo y Bozen. Sus habitantes son muy aficionados a la música, tienen una escuela de música y canto y en la ciudad hay un monumento en bronce a Matías Klotz, creador de la industria de los instrumentos de cuerda. El templo católico es el principal edificio de Mittenwald y la procesión del Corpus la más popular de sus fiestas.

¿Qué hay en el gallinero?

OBESO

RITMO

Por RUY

—En realidad, con tal de que esté concluído para San Juan...

M.E.C.D. 2017