APARTADO DE CORREOS 46
TELEFONOS: REDACCION 1280
ADMINISTRACION 2015
DEPOSITO LEGAL BU-5-1958

Diario de Burgos

FUNDADO EN 1891

DOMINGO, 19 DE ENERO DE 1964
AÑO LXXIV NUMERO 22.518
EJEMPLAR: DOS PESETAS

Millares de peregrinos de los tres Ejércitos ganan el jubileo del Año Paulino en Tarragona

Presidieron los ministros del Ejército, Marina y Aire

Bendición de las tres campanas del Santuario de la Virgen de Loreto, en construcción

Tarragona. — Los ministros de los tres Ejércitos epañoles llegaron a la base aérea de Reus, a bordo de un DC-4 a las once y cuarenta de la mañana.

En el momento de descender del aparato, se dispararon desde el minador "Neptuno" surto en el puerto de Tarragona, las salvas de ordenanza.

Aguardaban a los ministros el capitán general de la IV Región, jefe de la región Aérea Pirenaica, capitán general del Departamento marítimo de Cartagena, autoridades de Cataluña y Tarragona.

Tras la recepción, los ministros y acompañantes emprendieron viaje hacia Tarragona.

A las doce y veinte llegó a la plaza de la catedral el Cardenal arzobispo de Tarragona, a quien acompañaba el arzobispo de Sión y vicario general castrense, don Luis Alonso Muñoyerro.

Pocos minutos más tarde llegaban los tres ministros.

A la entrada del templo, los ministros fueron saludados por el Cardenal de Arriba y Castro. En el interior se había congregado una gran multitud que tributó una cariñosa bienvenida a los ilustres peregrinos.

Las principales avenidas de la ciudad han sido engalanadas con colgaduras, gallardetes y banderas nacionales y de los colores pontificios

Sobre la una de la tarde comenzó el medio pontifical, oficiado por el arzobispo de Sión, doctor Muñoyerro.

Pronunció una plática, que constituyó una encendida glosa del Apóstol San Pablo, el Cardenal arzobispo de Tarragona.

Miles de peregrinos militares recibieron hoy la Sagrada Comunión, en muestra enfervorizada de la devoción del Ejército hacia el Apóstol de las Gentes. Entre ellos figuraba una destacada representación de enfermeras y damas de Sanidad Militar.

Finalizada la ceremonia religiosa, el vicario general castrense en virtud de facultades concedidas por Paulo VI, impartió la bendición apostólica a los fieles que abarrotaban el templo y seguidamente, el Cardenal de Arriba y Castro dio lectura a la "Oración de San Pablo", compuesta por el propio prelado. Seguidamente, impartió la bendición con la sagrada reliquia, "bendición que —dijo— iba dirigida de manera especial a las fuerzas militares que acudieron hoy en peregrinación paulina".

En el palacio arzobispal y en un acto íntimo, al que asistieron los tres ministros que antes habían obtenido el jubileo paulino, el Cardenal arzobispo, el arzobispo de Sión, gobernador civil, alcalde y todas las demás autoridades, se celebró la ofrenda por parte del ministro del Ejército de una placa, de plata, conmemorativa de la peregrinación al Cardenal.

Al hacer entrega de la placa el teniente general Martín Alonso pronunció un discurso.

Después del discurso del ministro, el arzobispo tarraconense agradeció muy emocionado el homenaje que en nombre de los Ejércitos se le tributaba, expresando su satisfacción por el elevado número de peregrinos que representando al Ejército habían acudido a rendir tributo de devoción al Apóstol.

BENDICION DE TRES CAMPANAS

Tarragona. — El ministro del Aire ha actuado esta tarde de padrino en la ceremonia de bendición de tres campanas en el Santuario de Nuestra Señora de Loreto, que se construye en lo alto de un monte a unos tres kilómetros de la capital.

Se levantará un santuario en Tabga, junto al Tiberíades

Allá Jesucristo confió a San Pedro el cuidado de «su rebaño»

El primado anglicano invita al Patriarca Athenágoras a que visite Inglaterra

Jerusalén. — Monseñor Mateo Mancini vicecustodio de Tierra Santa, ha declarado a un corresponsal de la agencia France Presse en Jerusalén que estaba preparando un volumen con fotografías en colores y diversos artículos sobre la visita de S. S. el Papa Paulo VI a los Santos Lugares.

Monseñor Mancini agregó: En Roma estamos preparando también los planos para la construcción de un santuario en Tabga, cerca del lago Tiberíades, en el mismo lugar en donde Jesucristo confió a San Pedro el cuidado de "su rebaño".

UNA EDICION DE LA BIBLIA

Roma.—En los medios católicos de Roma se confirmó que el Vaticano ha permitido que sacerdotes católicos trabajen conjuntamente con clérigos protestantes en una edición de la Sagrada Biblia en lengua "swahili".

INVITACION A ATHENAGORAS

Londres.—Como resultado de una reunión, ayer, entre el primado anglicano arzobispo de Canterbury, y el nuevo metropolita de Thateira, representante de la Iglesia Ortodoxa Griega, Athenágoras II, ha surgido una invitación al Patriarca ecuménico, Athenágoras, para que éste visite Inglaterra en el mes de Mayo.

El Papa recibe a dos jefes de la Iglesia Ortodoxa oriental

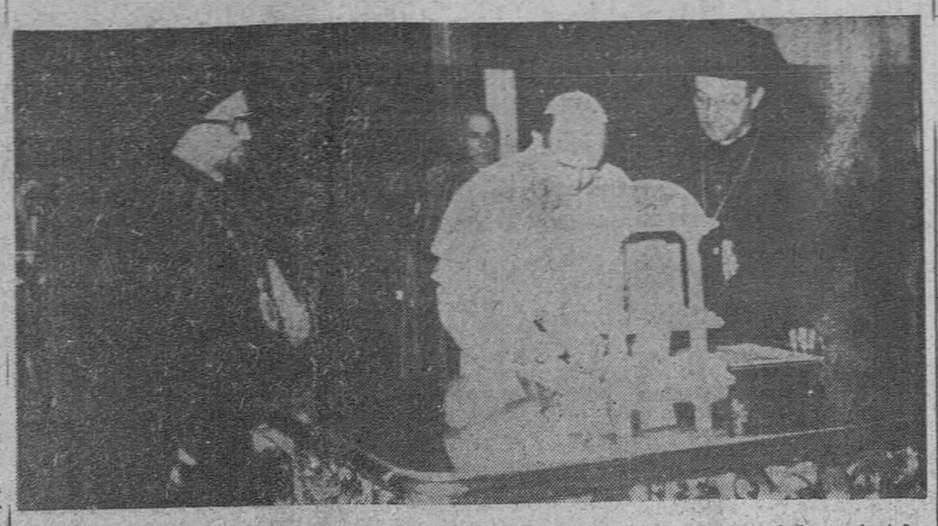

Ciudad del Vaticano.—El Papa Paulo VI recibió a dos jefes de la Iglesia Ortodoxa oriental, que llegaron hasta él para expresarle «gozo y reconocimiento» del patriarca Athenágoras. El Papa Paulo VI firma un álbum de fotografías que él le regala al metropolitano Athenágoras de Thiatirón (derecha). A la izquierda, el metropolitano Maximus de Laodicea.—(Cifra)

Obras (en ejecución y proyecto) por 2.324 millones de pesetas para regadíos en Palencia

El Cardenal arzobispo de Compostela presidió ayer y pronunció una conferencia en el Consejo de la S. F.

Pontevedra. — Esta tarde llegó a la sede del Consejo Nacional de la Sección Femenina el Cardenal arzobispo de Santiago, doctor Quiroga Palacios acompañado del gobernador y alcalde de la ciudad.

Fue saludado a la entrada de la Casa Sindical por la delegada nacional y mandos de la Organización en compañía de los cuales pasó a ocupar la presidencia del Consejo.

El doctor Quiroga Palacios expresó su complacencia por algunos puntos que se estaban tratando e hizo un llamamiento para que en el próximo Año Santo de 1965 acudan en peregrinación al sepulcro del Apóstol.

Más tarde, el pleno del Consejo se trasladó al monasterio del Poyo para asistir a la Salve sabatina. A su regreso asistieron a una conferencia pronunciada por el Cardenal arzobispo, en el palacio provincial sobre "El Concilio Vaticano II".

VIGON PASA POR ALMANSA

Almansa (Albacete). — El ministro de Obras Públicas, ha visitado el pantano de Almansa, manifestando que el Ministerio está dedicado a proceder al dragado del mismo. Seguidamente continuó hacia Alicante.

EN ALICANTE

Alicante. — A las siete de la tarde, llegó el ministro de Obras Públicas, acompañado de otras varias personalidades.

El señor Vigón visitó las zonas afectadas por las últimas inundaciones en las comarcas de Santa Faz y Campello para ordenar las obras necesarias en evitación de que tales inundaciones puedan repetirse.

EL PLAN "TIERRA DE CAMPOS"

Palencia. — Por el ingeniero director de la Confederación Hidrográfica del Duero ha sido remitida a la Organización sindical de Palencia la relación de obras que configuran el capítulo de regadíos del plan de transformación de Tierra de Campos.

Suman las obras en ejecución setecientos noventa y siete millones de pesetas, y las que están en proyecto, mil quinientos veintisiete millones.

Trata de blancas en Méjico

Méjico.—Varias mujeres que claman haber estado prisioneras en un campo de esclavas blancas en León, en el Estado de Guanajuato, apuntan con sus dedos hacia una de las hermanas González, que fueron acusadas por la Policía de explotar dicho campo y una cadena de mancebías en la frontera con Estados Unidos. La policía ha declarado que varias mujeres y niños fueron apaleados hasta morir. En una fosa común, cerca del campo, fueron encontrados los cuerpos de 29 mujeres y restos de varios niños.—(Unifax-Upi Cifra)

¿Se ha enamorado la Princesa Irene de un aristócrata español?

La Haya.— Se ha soslayado el comentario en los medios oficiales neerlandeses las informaciones aparecidas en la Prensa según las cuales la Princesa Irene se había enamorado de un acaudalado aristócrata español, según anuncia la agencia "Reuter".

La heredera del trono de los Países Bajos, se encuentra actualmente en España y las aludidas informaciones dieron a entender que la Princesa realizó este verano cruceros por el Mediterráneo en compañía del joven noble español. La Princesa ha manifestado que desea mejorar su pronunciación española, como razón de su estancia en España. Su regreso a Holanda está fijada para fines de este mes.—Efe.

En 1963 fue batido el record de concentración parcelaria

Casi 100.000 hectáreas se beneficiarán durante el cuatrienio

Hay solicitudes que, en total, se refieren a 2.585.551 hectáreas

Madrid.—Durante el pasado año de 1963 se han concentrado parcelariamente 151.965 hectáreas. Esta cifra supera la realizada hasta ahora desde que se iniciaron los trabajos en 1954, o sea, diez anualidades de actuación.

Durante estos diez años se han beneficiado de la concentración parcelaria un total de 107.789 propietarios.

Antes de la concentración, en 585.000 hectáreas existían un total de 1.592.534 parcelas. Después de concentradas se han reducido a 206.706 fincas de mucha mayor amplitud.

Durante los próximos cuatro años serán concentradas un total de 998.000 hectáreas. En 25 provincias hay ya obras terminadas de concentración.

La superficie concentrada hasta ahora corresponde a 493 zonas. El Servicio nacional de Concentración Parcelaria tiene recibidas, hasta ahora, peticiones o solicitudes para un total de 1.664 zonas, que abarcan una superficie general de 2.585.551 hectáreas.

Los planes inmediatos son los siguientes: en 1964, se concentrarán 203.000; en 1965, 235.000; en 1966, 265.500, y en 1967 afectará a 294.500 hectáreas.

La concentración se perfecciona con la creación de cooperativas muy diversas. Una de ellas, modelo de su género, es la constituída en Zúñiga, después de la concentración, en cuyo balance de realidades se observa lo siguiente:

Antes de la concentración había una yunta para cada 8,3 hectáreas. La Cooperativa utiliza ahora un tractor de 40 c.v. para cada diez hectáreas.

Antes la producción ganadera era de 73 kilos de peso vivo de ganado por hectárea. Ahora de 288 kilos. Antes la renta anual de cada hectárea era de 882 pesetas, ahora es de 2.867 pesetas.—Cifra.

SE CONSIDERA UN HECHO EL RECONOCIMIENTO DE CHINA ROJA POR FRANCIA

Los Reyes de Bélgica han salido en viaje oficial hacia Japón

Grupos de estudiantes negros abandonan la URSS

Bruselas. — El Rey Balduino y la Reina Fabiola de Bélgica han salido esta noche a bordo de un avión especial, en dirección al Japón donde permanecerán en visita oficial, por espacio de once días.

El aparato, que seguirá la ruta del Polo Norte, hará una breve escala en Alaska. — Efe.

DETENCIONES EN EL BERLIN ROJO

Berlín. — El descubrimiento de un túnel secreto bajo la "muralla de la vergüenza", que divide la ciudad de Berlín, ha conducido a la detención de 21 personas por la policía comunista del Berlín Este.

RECONOCIMIENTO QUE ES UN HECHO

París. — (Del corresponsal de "Efe", Enrique Laborde). — El reconocimiento de la China comunista por Francia puede afirmarse que es ya un hecho. Es muy probable que el anuncio de una decisión de tal importancia sea hecho por el propio presidente De Gaulle en el curso de su conferencia de Prensa, fijada para el día 31 próximo y a cuya preparación el jefe del Estado dedicará este fin de semana en su residencia de Colombey. Todo hace pensar pues, que el general De Gaulle centrará sus declaraciones a los periodistas sobre el tema de la política internacional, con especial dedicación a los problemas del Extremo Oriente y, como es lógico, a explicar las razones que influyen y justifican el reconocimiento de la China comunista por parte de Francia.

ABANDONAN LA URSS

Berlín. — Varios estudiantes africanos han llegado al Berlín occidental procedentes de Moscú en las últimas cuarenta y ocho horas.

La policía no ha notificado el número exacto de personas de color que han huído de Rusia hacia Occidente.

Por otra parte, dos jóvenes de nacionalidad congoleña, han declarado que habían dejado Rusia porque allí la vida se les hizo insoportable y que muy pronto otro grupo de jóvenes de color abandonará Rusia. — Efe.

Si España necesita de Europa ésta tiene necesidad de España, afirma "Giornale d' Italia"

Roma. — El diario independiente de Roma "Giornale d'Italia" en su editorial de hoy, estudia la actitud que la Europa de los "seis" y especialmente Italia, debe tener con la España tal y como es hoy, con su Gobierno y sus instituciones, sus gloriosas tradiciones civiles, su situación geográfica clave, sus vínculos lingüísticos y de sangre con la mitad del continente americano y su indudable influencia en la compleja situación del mundo árabe. "Ayudar a España —señala el artículo— significa ayudarnos a nosotros mismos y a Europa, porque si es cierto que España necesita de Europa, también ésta tiene necesidad de España. Pensemos que en este cuadro general, Italia puede desarrollar una acción positiva no quedándose al margen sino actuando en lo vivo de la Organización Europea con serenidad y moderación, rechazando tesis facciosas, consciente de la suerte común a la que en definitiva están ligados los pueblos mediterráneos".

Los países árabes tienen un proyecto para reducir las aguas del río Jordán y aumentar su salinidad

Tres mil personas perecieron en los sucesos de Zanzíbar

El Cairo.—El proyecto árabe para impedir que Israel desvíe las aguas del río Jordán entrará en vigor el próximo mes de Mayo, según informa el diario "Al Ahram", de esta capital.

Señala que el proyecto será supervisado por un equipo técnico integrado por representantes de la R. A. U., Siria, Jordania y El Líbano.

El coste de esté proyecto se elevará a 6.250.000 libras esterlinas y será sufragado por Egipto, Kuwait, Arabia Saudi, Argelia y Libia, que contribuirán en proporción a sus respectivas rentas nacionales.

Abdel Jaliq Hassuna, secretario general de la Liga Arabe, declaró anoche que el proyecto, que tardará 18 meses en llevarse a cabo, reducirá la cantidad de agua del río Jordán explotada por Israel y aumentará su salinidad.

DESVIARAN LOS CURSOS DE VARIOS RIOS

Beirut (Líbano). — Los Gobiernos de El Líbano, Siria y Jordania, han redactado borradores para desviar los cursos de varios ríos tributarios del Jordán, que discurren por sus territorios, formando un esquema conjunto que contrarrestará los planes de Israel de desviar las aguas del río bíblico para irrigar la árida zona del desierto del Neguev.

TRES MIL PERSONAS PERECIERON EN ZANZIBAL

Dar-Es-Salaam. — Cerca de tres mil personas, la mayoría de ellas de raza árabe, han perecido durante los recientes sucesos en Zanzíbar, según ha manifestado el británico W. A. Belcher, que mandaba una estación de policía de la capital zanzibereña.

DOS DIAS EN UNA NAVE CON MIL CAUTIVOS

Nairobi (Kenya).—Una joven señora inglesa ha relatado que pasó dos días en una nave de un edificio junto con otras mil personas cautivas, muchas de ellas moribundas o heridas, durante las primeras horas que se sucedieron después de la revolución de Zanzíbar.

Helicóptero-taxi entre los rascacielos de Nueva York

Nueva York.—Una famosa compañía aérea británica ha creado una compañía subsidiaria de helicópteros que, en número de dos han sido encargados y probados en los Estados Unidos; uno de ellos para hacer un servicio regular entre Finlandia y la isla de Sicilia. En la «foto», uno de los helicópteros, un «Sikoraky S-61-N», pilotado por el representante de la compañía, capitán J. A. Camerón, sobrevolando los rascacielos de Nueva York (abajo, a la izquierda, el palacio de cristal de la O.N.U.), tras un vuelo de 3.000 millas, desde la fábrica, para aterrizar en el helipuerto de la Feria Mundial.—(Foto Fiel)

Funerales en Madrid por los panameños muertos

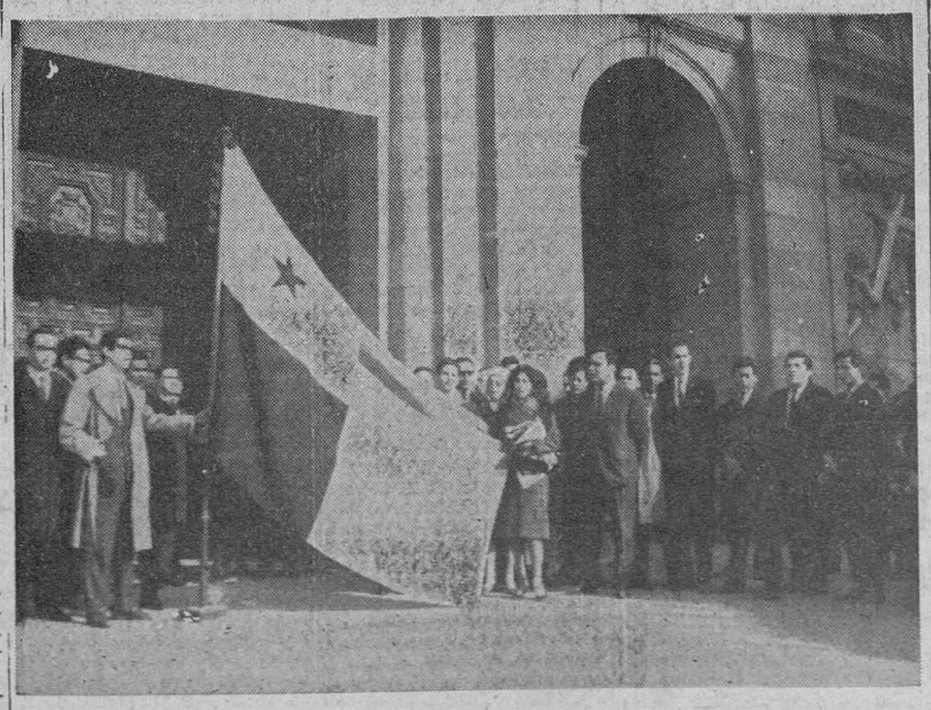

En la iglesia de Santa Bárbara, de Madrid, se ha celebrado un funeral por los panameños muertos en los pasados sangrientos incidentes que han tenido lugar en su país y, en especial en la zona del Canal. Asistieron la embajadora de Panamá en España, doña Elsa Mercado, la colonia panamericana y numerosos españoles. En la «foto», a la salida, los asistentes cantando el himno a Panamá.—(Foto Fiel)

M.E.C.D. 2017

Postal

Los contadores, no

VARIOS motivos ofrece, sin duda alguna, la sesión plenaria celebrada el viernes último por el Ayuntamiento. Unos, satisfactorios, como son la aprobación del proyecto del nuevo grupo escolar del barrio de San Pedro de la Fuente y la adjudicación del concurso para la construcción de una fábrica de maquinaria de Artes Gráficas. Otros, intranscendentes. Y, finalmente, alguno, que causa estupor, como el de ratificación del acuerdo adoptado por el Consejo de Administración del Servicio de Aguas Municipal sobre obligación de los usuarios de adquirir el contador registrador del consumo del servicio.

No hace falta consignar que nos parecen bien, muy bien, las dos primeras conclusiones relativas a las escuelas y a la fábrica. Pero tampoco serán necesarios ambajes de ningún género para mostrar nuestra plena y enérgica repulsa para esa resolución sobre los contadores de agua.

Ignoramos, desde luego, la fórmula económica que al efecto haya sido prevista. Más sea esta cual fuera y aún reconociendo que una renovación de contadores representará un elevado montante nada trivial, estimamos que resulta punto menos que inconcebible el hecho en sí de que, sencillamente, pretenda obligarse a todos los usuarios a la adquisición de dichos aparatos, con los que los abonados al Servicio no tienen ningún beneficio, constituyendo al contrario garantías consecuentes al deseo de una más justa valoración de los consumos, en favor, lógicamente, de la entidad suministradora.

Nuestro criterio, apoyado en testimonios de todo órden, que no es del caso exponer pero que están a flor de labio y fácilmente pueden suponerse, es el de que, en modo alguno, puede imponerse a ningún usuario del Servicio obligatorio de este género y de que, por otra parte, pretenderlo constituye un mal paso, máxime considerando que esa obligatoriedad nunca ha existido, ni siquiera cuando una entidad privada llevaba a cabo la gestión y explotación del abastecimiento de agua a la ciudad.

Por eso, digámoslo para final y remachando el clavo: no existe ninguna razón lo suficientemente poderosa, incluso desde un punto de vista legal —así, cuando menos lo entendemos nosotros—, que pueda justificar esa medida, gravosa para todos los burgaleses. Por tanto, ni el Servicio ni el Ayuntamiento pueden imponerla. Búsquense otras fórmulas de financiación —que las habrá— o una gradual renovación de los contadores, en los casos precisos. Pero a cargo del Servicio de Aguas municipal no gravando a sus clientes, en este caso toda la ciudad. Porque si a las gentes siempre les gusta tener cosas propias, en este caso de convertirse en propietarios de esos contadores, desde luego, dicen, unánimente: no.

BURGENSE

De los Centros oficiales

DELEGACION PROVINCIAL DE ABASTECIMIENTOS Y TRANSPORTES

DE GRAN INTERES PARA LOS PRODUCTORES DE PATATAS. — En el Boletín Oficial de la Provincia número 13 de fecha 17 de Enero actual, se publica Circular número 1/64 de esta Delegación provincial de Abastecimientos y Transportes, señalando las condiciones por las cuales los agricultores que lo deseen, pueden vender las patatas "común de consumo" al precio de 1,70 pesetas kilo.

Para más completa información, pueden interesarlo en los Ayuntamientos y Hermandades de Labradores y Ganaderos de sus respectivas localidades, o en la Cámara Sindical Agraria y en esta Delegación provincial (calle Miranda, 5, segundo).

El gobernador civil, jefe de los Servicios, — Eladio PERLADO CADAVIECO.

INFORMACION MILITAR

ASCENSOS. — Ascienden al empleo de capitán los tenientes de Infantería don Hilarión Porras Blanco y don Julio Cardero Azofra y el de Intendencia don Eugenio Alonso-Miñón Gómez-Escolar, quedando los tres a las órdenes del ministro en la plaza de Burgos.

¡AMA DE CASA!

Las altas y bajas de sus servidores domésticos se notifican al Montepío Nacional del Servicio Doméstico, mediante la tarjeta postal impresa a tales fines o a través de los servicios de los carteros dentro de los ocho días siguientes a aquel en que se produzca.

†

El novenario de misas y rosarios que dará comienzo el lunes día 20, a las 8,30 de la mañana las misas y los rosarios a las 8 de la tarde en la iglesia parroquial de la Anunciación (Vadillos), serán aplicados en sufragio del alma de

LA SEÑORA

D.ª Carmen Campo Vecino

Que falleció el día 12 del corriente mes confortada con los Santos Sacramentos y la Bendición de S. S.

Q. E. P. D.

LA FAMILIA ruega la asistencia a estos actos piadosos por lo que les anticipan las más expresivas gracias.

✝

Los novenarios de misas y de rosarios, que darán comienzo mañana, lunes, las misas, a las 9,30 de la mañana y los rosarios a las 8,45 de la tarde, en la parroquia de San Cosme, serán aplicadas por el alma de

EL SEÑOR

Don Leonardo Ortega Alonso

Que falleció el 15 del corriente

Q. E. P. D.

Su esposa, hijos y demás familia, agradecerán a sus amistades la asistencia a tan piadosos actos.

✝

El funeral que tendrá lugar mañana, día 20, a las DOCE de la mañana en la iglesia parroquial de San Cosme y San Damián; los rosarios el mismo día 20, a las nueve de la noche y las misas gregorianas que darán comienzo el martes, día 21, a las 10,30, serán aplicados en sufragio del alma de

LA SEÑORA

D.ª María del Rosario Díez de la Lastra Pérez

(VIUDA DE RICO)

Que falleció en Villasilos el día 15 de los corrientes

Q. E. P. D.

LA FAMILIA suplica a sus amistades la asistencia a alguno de dichos actos piadosos, por lo que les quedarán muy reconocidos.

Burgos, 19 de Enero de 1964.

BURGOS AL DIA

NOTICIAS

MOVIMIENTO DEMOGRAFICO. — Durante el día de ayer se verificaron en el Registro Civil las siguientes inscripciones:

Nacimientos. — Angel Hernández y Lázaro, Marta María del Alamo y Miguel, María Luz Gutiérrez y Sebastián, José Antonio Díez y Franco, Margarita Lomas Elena, Matilde Santos y Radríguez, Myrian Concepción Ridruejo y Arrieta, María Isabel Miguel y Renes y María Amor Prados y González.

Matrimonios. — Don Juan Relaño y Pelaez con doña Elisa Lanza y Cañete, hoy a las doce y media en Nuestra Señora la Antigua.

Defunciones. — Soledad García y Alocén, de Guadalajara, 80 años, Roa, 1.

CONSTRUCTORES

Vendo magnífico solar de 1.700 m.², 75 de fachada, dos calles muy céntricas y bien urbanizadas. Cantero, Concepción, 2.

Monturas para gafas últimas Novedades. Cristales científicos en blanco y color fabricación propia. Lentillas corneanas de Importación. Aparatos auditivos modelos exclusivos

OPTICA INTERNACIONAL

GUILLERMO FRÜHBECK

Espolón. 30

EL CUPON PRO-CIEGOS.— En el sorteo celebrado en el día de ayer, resultó premiado con 500 pesetas el número 450 y con 50 pesetas todos los números terminados en 50.

ESTUFAS A GAS Y ELECTRICAS

Siempre primeras marcas

Plazos y contado

COMERCIAL VELO MOTO

GRATITUD. — Doña Carmen Estalayo, hijos y demás familia del farmacéutico don Juan-Pablo Fernández-Mirón, expresan su gratitud a cuantas personas les han testimoniado su pésame y asistido al entierro y honras fúnebres celebradas por el eterno descanso del alma del finado.

—Asimismo, la espcsa e hijos de don Leonardo Ortega Alonso, recientemente fallecido, nos ruegan, en la imposibilidad de hacerlo personalmente, que testimoniemos su más profunda gratitud a cuantos se interesaron por su salud primero y más tarde asistieron al entierro y funerales celebrados por el eterno descanso del finado.

PATATA para ganado

Vendo. ¡Baratísima! Servimos a domicilio. Feliciano García. Avda. del Cid, 73 (almacén). Teléfono 1954-402.

BAR SAN FRANCISCO

(Frente a Venerables)

MAÑANA, LUNES INAUGURACION

TURISTAS.— Nuestra capital sigue registrando el paso de turistas, en número considerable.

Ayer se alojaron, para almorzar, en el hotel Condestable, ciento sesenta personas, componentes de dos expediciones de súbditos argentinos y brasileños, quienes admiraron los monumentos artísticos burgaleses, continuando por la tarde su viaje.

Muchacha de servicio

NECESITO

Calatravas, 3, principal derecha.

APROVECHAMIENTO DE AGUA. — Por el alcalde de Burgos ha sido solicitada de la Comisaría de Aguas del Duero la concesión de un aprovechamiento de 150 litros de agua por segundo, derivados del río Arlanzón, margen izquierda, entre los parajes de la Fuente del Prior y Fuentes Blancas, con destino al servicio de piscinas públicas.

TRANSISTORES

Desde 1.000 Ptas. Primeras marcas. Un año garantía. Plazos y contado.

COMERCIAL VELO MOTO

BOLETIN METEOROLOGICO comprensivo de los datos recogidos ayer en el Observatorio del Instituto de Enseñanza Media.

Barómetro. — A las ocho de la mañana, 697,7; a las dos de la tarde, 691,7; a las siete de la tarde, 696,8.

Temperatura ambiente.— Máxima, 4,4 grados, a las 17 horas; mínima, 0,4 bajo 0, a las 7 horas.

Dirección y velocidad del viento. — A las ocho de la mañana, SE—3,6 kilómetros; a las dos de la tarde, W—3,6 kilómetros; a las siete de la tarde, calma.

Humedad, 100 por 100.

VENDO CABINA

Pegaso 165 HP.

Razón: Carrocerías E. C. A. Melchor Prieto 6 y 8

DOS NIÑOS HERIDOS POR EXPLOSION DE UN ARTEFACTO. — Se reciben noticias de Miranda de Ebro dando cuenta de que dos niños han resultado heridos por la explosión de un artefacto. Son los hermanos Ignacio y Ernesto García Andino, de once y seis años de edad, respectivamente, los cuales jugando se introdujeron por un boquete existente en una cuadra de la calle de Logroño, y dentro del inmueble del ferroviario Emérito Pinedo Pinedo que guardaba en aquel local seis petardos de los que se utilizan en la Renfe para detener a los trenes en caso de peligro, y que tenía asignados como mozo de tren desde el año 1934.

Los niños cogieron uno de los petardos y al golpearle con un martillo, le hicieron explotar.

En la Cruz Roja fueron asistidos los niños, apreciándose a Ignacio amputación de los dedos anular y meñique de la mano izquierda y erosiones en la cara y en una pierna. Y a su hermanito una profunda herida en el hombro izquierdo y heridas de menos imporancia en el rostro y en una pierna; de pronóstico reservado. Se les trasladó a una clínica de Vitoria.

FARMACIAS DE GUARDIA.- Castellanos, Espolón, 22; Moral, Santa Dorotea, 21 y Del Alamo, Avenida del Cid, 43.

Mañana, lunes. — Reol, Plaza José Antonio, 19; De la Maza, Concepción, 12 y Del Río, Diego Laínez, 16.

La Campaña de Invierno llama a tus puertas. Responde con generosidad y amor al pobre.

La Diputación contribuirá con cuatro millones a la erección del edificio de la Escuela de Peritos de Obras Públicas

Se conceden 25.000 pesetas a distintos Asilos de la provincia

A mediodía de ayer celebró sesión el Pleno de la Diputación bajo la presidencia de don Fernando Dancausa de Miguel, presidente de la Corporación provincial, y con asistencia del vice-presidente señor Villalaín Rodero; diputados señores Aramendía López, Mata Villanueva, Martínez Ronda, Bañuelos Achiaga, Rubio Blanco, Uzquiza Alcalde, Villanueva Pelayo, Moratinos Hernández, Alonso Picón, Arangües González, Sáiz Cuesta, Martínez Sanz, Varona Fernández, Sastre Sastre y Tapia Aguirrebengoa; secretario señor Martínez González e interventor señor Sampedro Marcos.

Fueron adoptados, entre otros, los siguientes acuerdos:

Conceder la continuidad en la excedencia activa que solicita el funcionario don Martín Sáiz Ibáñez.

Aprobar la jubilación forzosa, en atención a haber cumplido la edad reglamentaria, de don António Castañeda Rábago, practicante del Hospital provincial.

Contribuir con cuatro millones de pesetas a la adquisición de terrenos y construcción en ellos del edificio destinado a Escuela técnica de Peritos de Obras Públicas.

Nombrar a don Jesús y don David Ortiz Alvarez capataces de la Sección de Obras y Vías provinciales.

Aprobar el proyecto de construcción de un camino vecinal de la carretera de Cereceda a Laredo, desde San Martín de Mancobo a Moneo, y, asimismo, aprobar un presupuesto adicional recultante en la liquidación de las obras del camino vecinal de Salazar a Amaya a la carretera de Alar del Rey a Sasamón.

Quedar enterados de la designación hecha por la presidencia a favor del diputado don Bonifacio Bañuelos Achiaga, como vocal de la Comisión provincial de Agricultura.

Aprobar el informe presentado sobre las actividades del Consorcio de la Granja Pecuaria provincial.

Que conste en acta la gratitud de la Corporación por un donativo de tres mil pesetas que ha hecho el Excmo. y Reverendísimo Sr. Obispo vicario capitular, Sede Vacante, procedente de la Santa Bula de la Cruzada, del pasado año.

Distribuir, en beneficio de diversos Asilos de la provincia un remanente disponible de 25.000 pesetas.

Aprobar el aumento que se expresa en el coste de las estancias que viene satisfaciendo la Corporación provincial a la Casa de Salud de Santa Agueda, por las dementes pobres de esta provincia y recluídas en aquel manicomio.

Anunciar concurso de adquisición de artículos con destino a los establecimientos de beneficencia para el año actual.

Los diputados quedaron informados de haberse recibido distintos escritos y finalmente se acordó cursar otros de felicitación y condolencias.

Treinta mil conductores de vehículos a motor registrados en Burgos

Ayer se expidió el carnet que completa los treinta millares

Por las Jefaturas de Industria y Tráfico de Burgos, fue ayer expedido, precisamente, el carnet de conductor que hace el número 30.000 de los concedidos en nuestra provincia.

Corresponde a Antolín Alegre Diez, vecino de Isar y la categoría del conductor es la segunda.

Así, pues, oficialmente registrados, existen en Burgos y provincia, treinta mil conductores de vehículos a motor.

Recogemos la noticia, amablemente comunicada por la "Agencia Espinc" de nuestra capital, porque, dentro de su especial y limitada característica, no carece de interés.

VIDA RELIGIOSA

Santoral

SANTOS DE HOY

Dominica II de Epifanía. Santos Mario, Marta, Canuto, rey., Pablo, Jenaro, Julio, Germana, Saturnino, mrs.

Misa, con rito de segunda clase y color verde, de la Dominica II de Epifanía, segunda oración Et famulos.

SANTOS DE MAÑANA

Ss. Fabián y Sebastián, mrs., Mauro, ob., Eutimio, ab.

Misa, con rito de tercera clase y color encarnado de Ss. Fabián y Sebastián, segunda oración Et famulos.

SANTOS DEL MARTES

Ss. Inés, vg., Fructuoso, ob., Eulogio, dc., Epifanio, ob.

Misa, con rito de tercera clase y color encarnado, de Santa Inés, segunda oración Et famulos.

Pruebe el vino común de Rioja de la Casa Evirisa

y seguirá con él toda la vida. Exclusiva para Burgos y provincia. Avenida del Cid, 10.

BURGOS HACE 30 AÑOS

Del DIARIO DE BURGOS correspondiente al viernes 18 de Enero de 1934

EN Mamolar, mediada la misa del Año Nuevo unos gitanos llamaron a la puerta de un establecimiento: ¡Pedro! ¡Pedro!, palabras que oídas confusamente desde el templo por los fieles les pareció oír: fuego, fuego, lo que hizo cundir la alarma, poniéndose en movimiento la mayoría de los concurrentes a la iglesia, hasta que se desvaneció el error y continuó la misa.

✻ LAS temperaturas extremas fueron de 8 y 3,4 grados.

MODAS BLANCA BILBAO

Precisa, urgente ayuda adelantada

A. BONIFAZ, 22, 1.º

Calificación moral de espectáculos

COLISEO. — "Los tres Mosqueteros" (3) y "Centauros del desierto" (3).

AVENIDA.— "Perdidos en la gran ciudad" (3 R).

CALATRAVAS.— "Una reina para el César" (2).

CORDON.— «Los hijos del Capitán Grant» (1)

GRAN TEATRO.—"Requiem para una mujer" (4).

ASTORIA. — "Del cielo ha caído una estrella" (2) y "Sucedió en Sevilla" (3).

REX. — "Pánico en la escena" (3) y "El hijo pródigo" (3 R).

GOYA. — ¿Quiere usted bailar conmigo" (3).

CONSULADO. — «Jumbo» (2).

1, niños; 2 mayores de 14 años; 3, mayores de 18 años; 3 R. mayores de 18 años con reparos y 4, gravemente peligrosa.

Aquí puedes entregar tu donativo con destino a la Campaña de Invierno: Gobierno Civil, Jefatura Provincial del Movimiento, Cáritas Diocesana, Martínez del Campo (antiguo Seminario) Bancos y Cajas de Ahorro, Delegación provincial de Sindicatos, Emisoras locales, DIARIO DE BURGOS y «La Voz de Castilla».

GUIA FACULTATIVA

A. López Gómez
GARGANTA - NARIZ Y OIDOS
Consulta de 11 a 2 y de 4 a 6
Espolón núm. 28. Teléfono 3577

S. Iñigo
Médico-oculista
Laín Calvo, 17, 1.º Telf. 1311
Consulta de 11 a 2 y de 5 a 7

José María Rodríguez Orive
ODONTOLOGO
Avda. Cid, 10 (Edificio Feygón)

José Alonso
MEDICINA INTERNA, CORAZON Y NUTRICION.
RAYOS X
Consulta de 12 a 2 y de 4 a 6
Espolón, 24. — Telf. 1912

Benigno Andrade Loma
MEDICO
Análisis clínicos
P. de Calvo Sotelo, 9. Telf. 5545

José M. de Sebastián
MEDICO
ANALISIS CLINICOS
TRANSFUSIONES
Vitoria, 19, 2.º — Teléfono 3789

E. CARDERO
DIPLOMADO EN RADIOLOGIA
RAYOS X
San Pablo, 22 — Tel. 6027

Colman Casasnovas
PARTOS CIRUGIA DE LA MUJER - ONDA CORTA
Consulta de 11 a 1 y de 4 a

F. Ruiz Valverde
APARATO DIGESTIVO
RAYOS X
General Mola, 12, 2.º derecha
Teléfono 4555

Dr. RENEDO
Cirugía - Vías urinarias
Concepción, 15, 3.º
De 11 a 1

María Teresa Rica Rica
Molinillo, 15 — Teléfono 4771
PROFESORA EN PARTOS

I. Villaquirán García
Médico estomatólogo del Hospital Militar
Consulta de 1 a 2 y de 4 a 6
San Pablo, 20, 1.º — Telf. 6593

J. Martín Pardo
Diplomado Escuela Nacional de Tisiología. — Ex-jefe Clínica Hospital Militar. — PULMON y CORAZON. — RAYOS X
Electrocardiología
Madrid, 14, 2.º — Teléfono 4166

Doctor Artacho
RADIOLOGO
MEDICINA GENERAL
RAYOS X
Miranda, 6

Hernáez Moliner
MEDICINA INTERNA
ENFERMEDADES DE NIÑOS
RAYOS X
Santander, 6, 3.º

M. Calvo Pinillos
Aparato respiratorio. Corazón. Bronquios. Electrocardiografía. Espirografía. Ventiloterapia. Rayos X.
Vitoria, 27. Tel. 3048

C. Rodríguez Sáez
Oculista
Consulta: de 11 a 2 y de 5 a 7
Plaza Alonso Martínez, 7, 5.º

OPTICA LAMIEL ACUSTICA
LAIN CALVO 28 TELF. 1357 BURGOS

L. Rodríguez Pascual
Enfermedades de la Piel
Depilación eléctrica definitiva. Limpieza de cutis. Imperfecciones estéticas (acnés, verrugas, etc). Consulta: de 1 a 2 y de 5 a 7
San Pablo, 6, 4.º — Teléfono 2946

Instituto Médico de Recuperación
Médico Rehabilitador: A. MARTIN-COBOS
POLIOMIELITIS — HEMIPLEGIAS — REUMATISMOS
ACCIDENTES DE TRABAJO
Plaza de José Antonio, 3 — Teléfono 4491

Anuncios oficiales

Academia de Ingenieros del Ejército

Ingreso de voluntarios

Se admiten voluntarios por el tiempo de VEINTE MESES, para ingresar el 1.º de Marzo próximo Los documentos e instrucciones podrán verse en este Centro, puestos de la Guardia Civil o Ayuntamientos. Durante su servicio podrán tener oportunidades de hacerse operadores de máquinas pesadas para movimiento de tierras, conductores de primera, aprender radio y telefonía y delineación.

Burgos, 10 de Enero de 1964. — El teniente coronel jefe del detall, Juan SANCHO-SOPRANIS FAVRAUD.

Alcaldía de Arauzo de Miel

Según anuncio publicado en el B. O. del Estado del día 7 de Enero y en el de la provincia del día 10 del mismo mes, el aprovechamiento de 70.113 pinos a resinar a vida y 14.294 a muerte en el monte Grupo Ordenado y el de 36.324 pinos a resinar a vida en el monte Las Viñas y otros, tendrá lugar el día 31 del actual mes a las doce y doce y media horas, respectivamente de dicho día bajo los precios y condiciones que en tales anuncios se señalan.

Lo que se hace público para conocimiento de cuantos industriales resineros puedan estar interesados en tales subastas.

Las proposiciones deberán presentarse en la Secretaría del Ayuntamiento hasta las trece horas del día anterior al señalado para tal subasta

Arauzo de Miel, 13 de Enero de 1964.

El alcalde, GERARDO BENITO.

Misas dominicales

CATEDRAL	7,30	8,15	9	9,45	10,30	11,15	12	12,45	13,30	19,30
San Lesmes	7	8	9	10,15	11	12	13	14	19,30	
San Gil	7,30	8	9	10	11	12	13	14	18,30	
San Lorenzo	7,30	8,15	9	10	10,45	11,30	12,15	13	13,45	19
San Cosme y San Damián	7,30	8,15	9	10	11	12	13	14	19,30	
San Esteban	8,30	9,15	11	12,30						
San Julián, S. Pedro y S. Felices	7	8	9	10,30	11,45	13	19			
Santa Agueda	8	9	10	12						
San Pedro de la Fuente	7,15	8	9,15	12						
La Anunciación	7	8	9	10	11	12	13	19		
San Antón (Huelgas)	7	9,15	9,45							
Nuestra Señora de las Nieves	8	10	12							
Ntra. Sra. La Antigua (Gamonal)	8	10	11,30	12,30						
San Juan Bautista (B. Yagüe)	8,30	19	12	12,30						
La Inmaculada (B. Militar)	8	9	10	11,15	12	13				
Merced	10	12								
Capiscol	6	7	8	9	10	11	12	13	14	18,30
Carmen	7	7,45	8,30	9,15	10	10,45	11,30	12,15	13	13,45 20

M.E.C.D. 2017

EL MUNDO EN OCHO DIAS

Por Tomás CERRO CORROCHANO

LA Comisión de Paz Interamericana ha conseguido la reanudación de relaciones entre Washington y Panamá y que, a los treinta días, ambas potencias negocien sobre el asunto del Canal. Es aquella uno de los instrumentos de que dispone la Organización de Estados Americanos (OEA). Se compone de representantes de cinco países. Tiené atribuciones importantes para mediar sin que entre en acción el Consejo de la OEA. Se ha querido, evidentemente, impedir que una discusión pública y multitudinaria envenenase la cuestión más de lo que está. Veamos los antecedentes del problema, la situación de hecho y de derecho hoy y las posibilidades de arreglo que se presentan.

EL CANAL

Parte en dos pedazos una nación de unos 80.000 kilómetros cuadrados y un millón de habitantes. Une la bahía atlántica de Limón (donde está el puerto de Colón) con la bahía pacífica de Panamá (donde se halla la ciudad del mismo nombre, capital de la República). Longitud: 79 kilómetros. Anchura: 34 metros. Profundidad: 12,5 metros como mínimo. Su travesía dura seis horas. Al cabo del año pasan por él unos cincuenta millones de toneladas de mercancías. De Nueva York a San Francisco, por el Canal, hay una distancia de 8.500 kilómetros; por el Cabo de Hornos, unos 22.000; es decir, el Canal acorta el viaje en unos 13.500 kilómetros. Fue inaugurado el 15 de Agosto de 1914.

Ha perdido, sin embargo, mucho de su valor militar. Ni los transatlánticos modernos ni los portaaviones pueden circular por él. Es muy vulnerable a las armas modernas. Se piensa en ampliarlo; en construir otro paralelo a él en Panamá mismo; en otro a través de México Guatemala o Nicaragua. Ninguna de las fórmulas es barata, ni cosa de un día, ni fácil políticamente tras la experiencia de lo actual.

"GUNBOAT DIPLOMACY". "I TOOK PANAMA"

La república del Panamá es la más joven de las hispanoamericanas. Nació en 1903, de una revolución organizada precisamente para entregar a los Estados Unidos la zona del Canal. Formaba antes parte de Colombia. El representante colombiano en Washington firmó, en Enero de 1902, el tratado Herrán-Hay. El Congreso de Bogotá se niega a ratificarlo. Estalla en 1903 una sublevación separatista. Los barcos de guerra yankis impiden, en el Atlántico y en el Pacífico el desembarco de las tropas colombianas que iban a sofocarla. Es la "diplomacia de los barcos de guerra" ("Gunboat diplomacy").

El presidente Teodoro Roosevelt se apresura a reconocer a la nueva República. Inmediatamente se firma el tratado Bunau Virilla-Hay, 10 millones de dólares por una vez; 250.000 dólares anuales a partir de los nueve años de la ratificación del tratado en 1904, es decir, desde 1913. A cambio de ello, derecho de los Estados Unidos a actuar en la zona "como si fueran soberanos", "a perpetuidad" y con "entera exclusión para la República del Panamá del ejercicio de ninguna clase de derechos soberanos, poder o autoridad". Y franquía de tránsito mercantil. Se comprende la frase de Roosevelt: "I took Panamá" ("He conquistado Panamá").

1936. Un nuevo tratado eleva el canon anual a 430.000 dólares.

1955. Otro más, el Remón-Eisenhower, atenúa la situación general. Eleva el canon a 1.900.000 dólares anuales.

LA SITUACION HOY

Panamá, como nación, es inviable. La cuarta parte de sus habitantes viven en la capital. 36.100 norteamericanos (de ellos 21.500 militares) residen en el país. La Compañía del Canal es propiamente una empresa estatal yanki. El gobernador del Canal, nombrado por el Gobierno de Washington, es al mismo tiempo presidente de aquella. La pobreza general del país, contrasta vivamente con el elevado nivel de vida de los ocupantes.

Sin embargo, Panamá no ha renunciado nunca a su soberanía (aunque no pueda ejercerla). Cuando en 1956 Nasser nacionalizó el Canal de Suez ningún panameño acudió a la reunión de usuasios convocada en Londres. En cambio, se anunció su asistencia a la que convocada por Nasser no llegó luego a celebrarse. Eisenhower, accedió, en 1955, a que las dos banderas ondearan juntas. Los sangrientos disturbios de ahora se iniciaron, el pasado día 9, por el ataque de unos estudiantes norteamericanos a la bandera panameña de un centro escolar.

SEGREGACION LABORAL

Antes de 1955, los obreros yankis del Canal, ganaban tres y hasta cinco veces más que los panameños. También en este punto se suavizó la situación entonces. Que el presidente Chiari exija la igualdad de contratos laborales indica que, no obstante, la discriminación continúa. No sólo cabe en cuestión de salarios. Emplear a los panameños únicamente en los trabajos más rudos y peor remunerados o, sencillamente, no emplearlos de ningún modo, es un trato colonial que humilla e irrita a los naturales de un país en el que quienes así se comportan con ellos obtienen pingües beneficios.

UN EMBAJADOR QUE DIMITE

Lógicamente, la hostilidad del país contra los Estados Unidos es general y constante. El comunismo americano (castrismo) y no americano explota la situación a fondo, en su doble aspecto nacional y social. En Mayo van a celebrarse elecciones presidenciales y parlamentarias en el país. Ello complica las cosas. El embajador yanki Farland dimitió hace unos meses, al ver que en Washington no hacían caso de sus advertencias sobre el creciente antiyankismo panameño.

EL FUTURO

Basta hojear la Prensa norteamericana para ver que ni la fórmula de la nacionalización por los panameños ni la de la internacionalización del Canal van a ser admitidas por los gobernantes norteamericanos.

Aceptarán, quizá, un nuevo aumento del canon que hoy pagan. Procurarán apaciguar los sentimientos panameños con una mayor ayuda económica, con rectificaciones más o menos profundas de carácter laboral, con concesiones simbólicas —banderas, inclusión de representantes panameños sin otra facultad que la de hacerse oir en los organismos de administración del Canal— pero nada más.

En Enero de 1957 un barco ruso fue detenido, por razones puramente técnicas y por escasísimo tiempo, a su paso por el Canal. Moscú organizó una campaña de auténtico escándalo. Se trataba de establecer un paralelo entre Suez y Panamá y subrayar que los Estados Unidos, que impidieron a Inglaterra y Francia imponerse a Egipto, en América, procedían en abierta contradicción con sus predicaciones y sus actos en el Oriente Medio. Que los acontecimientos últimos van a ser explotados hasta el límite para unir, como en todos los sitios donde el comunismo puede hacerlo, el odio de clases con el odio al extranjero, es indudable. Lo está siendo ya.

El "New York Times" decía recientemente que hasta los Gobiernos iberoamericanos amigos de los Estados Unidos han mostrado públicamente "preocupación, pesadumbre y desaliento" y han pedido que se rectifique una situación que juzgan "intolerable".

SI NECESITA usted hojas de afiliación al Montepío Nacional del Servicio Doméstico, tarjetas de altas y bajas, o comprar cupones acuda al cartero, ese amigo de todos, que le atenderá sin molestias ni gastos de ningún género.

muebles
evelio
le ofrece su extensa colección, en todos los estilos y precios.

Servimos a domicilio a cualquier distancia de la capital.

muebles
evelio
VITORIA, 45 y 64 • (Final del Cuartel de Artillería Junto Parada Autobús)

ESPUMA DE LA SEMANA

En Hollywood se celebró hace poco con la máxima concurrencia y el mayor boato, una boda entre dos jóvenes muy conocidos allí. Eran Bárbara Davis, hija de la gran actriz, muy célebre en su tiempo, llamada Bette Davis y el gran productor americano Jeremy Hyman. Una boda a la que asistieron un sin fin de celebridades y gentes conocidas.

Pero no es eso solo lo notable del acontecimiento; es asimismo destacable que la boda estaba anunciada para últimos del mes de Enero, pero inopinadamente las invitaciones se cambiaron y lo que debía haberse realizado en Enero, fue realizado 31 de Diciembre.

¿Por qué ese cambio? ¿Qué motivos habían hecho modificar las fechas acordadas en un principio? Los motivos son muy simples y muy lógicos. Los novios hicieron bien en no dejar pasar el año sin casarse y en apresurar el acontecimiento, para que fuera dentro del 63, aunque para ello hubiera que improvisar algunas cosas.

Amor y finanzas. El matrimonio Hyman-Davis es producto del amor, seguramente, pero hay que advertir que en Norteamérica hay una ley según la cual, los impuestos de soltero del recién casado se le disminuyen en aquel año en el que se casa. El novio de esta boda pagará menos impuestos en 1964, correspondientes a 1963. Si espera unos días para casarse hubiera sido en los impuestos de 1964 en el que se efectuaría la rebaja. Así, en este año, Hyman pagará ya menos, porque ya está casado. Ya se sabe que en Norteamérica es sobre el hombre soltero sobre quien el fisco extrema su rigor.

SE HABLA POR TELEFONO

Según anuncia la revista americana, "American Telephone and Telegraph Company", el número de apartados telefónicos en el Mundo se eleva a la cifra de 159.200.000. Pero además hay que tener en cuenta que en este año que acaba de terminar, el número ha aumentado respecto del anterior en nueve millones. Es decir, no es solo que haya muchos aparatos en servicio, es además que hay la probabilidad de que el número aumente progresivamente. No importa; hablar a distancia es una de las grandes facilidades de la época.

Los Estados Unidos van en cabeza de todos los países del Mundo en cuanto a teléfonos en servicio se refiere. Ese sólo país tiene 80.969.000 teléfonos en servicio. Sólo en Nueva York hay 4.028.371.

Después de Estados Unidos es Inglaterra que posee el mayor número de aparatos: 8.911.000. Sigue Japón, con 7.356.000. Consignemos también como hecho significativo, que en el Japón han aumentado los teléfonos en el último año un 15,9 por ciento.

Sin embargo, no coinciden los países que tienen más teléfonos, con los que más utilizan. Los que más le utilizan son los canadienses que hacen 613,4 llamadas por año y persona. Siguen en esto los americanos del Norte y luego los islandeses. Total, la gente habla casi tanto por teléfono, como de persona a persona. No es que se haya roto la barrera del sonido, es que para el sonido, al menos el de las palabras, ya no hay barrera.

CUANDO NO HABIA SELLOS DE CORREOS

Esta es una noticia española, aunque en esta sección generalmente nos referimos a sucesos del extranjero. Damos esta noticia de España, porque es curiosa y porque ya que no es extranjera en el espacio, lo es en el tiempo. Se trata de una noticia que resucita ahora, personajes y sucesos de la remota historia de España.

Es una noticia filatélica. En el pasado mes de Diciembre, el Estado español ha emitido una serie de sellos de correos, en honor de españoles célebres.

Entre otros, Raimundo Lulio, lapidado por los árabes en 1315. El Rey Recaredo. El Cardenal Jiménez de Cisneros, etc. Son curiosos estos sellos que se refieren a un tiempo en el que no se podía ni siquiera soñar que un día hubiera sellos de correos.

¿Cómo se enviaba en aquel tiempo una carta o un mensaje? Casi era imposible. Bien es verdad que entonces no había falta enviar mensajes. Por que lo curioso es eso. Hemos creado la posibilidad de los servicios técnicos y al mismo tiempo la necesidad. Antes no había posibilidad de enviar una carta, pero en compensación tampoco había cartas que enviar.

TRAFICO AEREO MUNDIAL

Como estamos en el cambio de un año a otro, los periódicos e informaciones publican estadísticas y pronósticos.

He aquí el pronóstico para 1964 publicado por la I.A.T.A. (Asociación de Transportes Aéreos Internacionales). 149 millones de pasajeros volarán de un sitio a otro, lo que representa sobre el año que acaba de pasar de un 11 por ciento. Se espera también que las compañías aéreas efectúen 165 mil kilómetros-pasajeros y 3.900 millones de toneladas-kilómetro.

Un solo punto sombrío: el lado financiero. Si la cifra de negocio de las compañías continúa subiendo (el importe total para 1964 sobrepasará los 7.000 millones de dólares), los beneficios de explotación permanecerán seguramente bastante bajos. Es grande la competencia; muchos los gastos.

Hay que esperar un poco para poder utilizar la energía atómica y que esta sea barata y eficaz. Entonces los transportes aún se habrán facilitado y ya no podrán hablarse de turismo, sino de desplazamientos habituales, como los de un madrileño de ahora que vaya a la sierra o a los toros de Toledo.

HAGASE SOCIO DE CARITAS. — C./ Martínez del Campo número 7. Teléfono 484L

Representante

que visite Sastrerías y Confeccionistas, necesita fábrica tejidos forrería. Dirigirse Oficina de Colocación número 3170, San Sebastián.

GABINETE ORTOPEDICO

PEDRO RUIZ

Especialista constructor de toda clase de aparatos ortopédicos. Más de 15 años ayudante de Gabinete con el fallecido J. De Grado. San Juan, 47. Teléfono 4979

Sensacionales REBAJAS

MORADILLO

Estos son algunos de nuestros precios:

Abrigo impermeable, niño	199	Ptas.
Gabardina niña	99	»
Gabardina algodón «Jumel», niño	150	»
Gabardina algodón «Jumel», señorita	250	»
Abrigo, impermeable, señorita	350	»
Abrigo «Foanlay», señorita	750	»
Abrigo fantasía, señora	875	»
Camisa popelín «Sanfor», caballero	99	»
Camisa «Ethernit» (no se plancha)	195	»
Falda «tergal»	125	»
Falda forrada, lana Australia	160	Ptas.
Gabardina caballero	195	»
Pantalón lana y poliester, caballero	395	»
Gabardina «tergal», caballero	900	»
Polo lana, caballero	90	»
Pullovers lana con mangas	250	»
Chaqueta lana, caballero	250	»
Americana sport, caballero	125	»
Pijama popelín «Sanfor», caballero	150	»
Abrigo pelo impermeable, íd	525	»

y miles de artículos más en los que usted encontrará la verdadera ocasión del año.

LO QUE TODO BURGOS ESPERABA

GRANDES REBAJAS

VEA ESCAPARATES

MORADILLO

Plaza de Vega, 31
Teléfono 5740 · 662
BURGOS

M.E.C.D. 2017

Así fue 1963 en Burgos, para cuanto al Turismo

Doscientos cincuenta mil turistas visitaron nuestra ciudad el pasado año

Por lo menos 47.907 extranjeros pernoctaron en ella

En la capital y provincia se han inaugurado (o están en fase de construcción) veinte nuevos establecimientos hoteleros con un total de 455 habitaciones.- Se proyectan otros para más de mil plazas

Esta vez no podemos limitarnos a una simple enumeración de fríos datos estadísticos. El año que acabamos de despedir se caracterizó en Burgos por una acusada inquietud hacia los temas y problemas del turismo. Desde la concesión de créditos estatales a la industria hotelera y la visita oficial del subsecretario de Turismo señor Rodríguez Acosta, a la celebración y clausura de la I Asamblea provincial de Turismo, a la que asistió el director general de Empresas y actividades turísticas.

En 1963 nuestra ciudad y provincia registraron acusadamente esa especie de marea alta que cubre considerables extensiones de la geografía española, por virtud de los planes y programas de ordenación y desarrollo del turismo.

Ello significa que, al fin, el clima adecuado se ha despertado en Burgos al considerar que el turismo en su aspecto espiritual, social y económico, es la más rentable de todas las industrias, y debe resultar así en una provincia que, teniendo a nuestra Catedral por vértice, posee toda ella un indiscutible interés turístico.

LA CATEDRAL ATRAE CADA AÑO A MAS TURISTAS

Nuestra incomparable Catedral: he aquí el mágico imán que atrae cada año a más turistas, eso sin tener en cuenta que —por déficit de alojamientos— unas 20.000 personas, en plena temporada, se ven obligadas todavía a marchar a otros lugares. De ahí que los industriales burgaleses se esfuercen por poner remedio a tal situación, mediante nuevas construcciones hoteleras, como el hotel «Almirante Bonifaz» que se inauguró al final de la pasada temporada veraniega.

¿Quién puede contar el número de turistas nacionales y extranjeros que, al cabo del año, pasaron por Burgos a través de las distintas carreteras que cruzan nuestro término municipal, principalmente por las dos grandes rutas internacionales París-Madrid y París-Lisboa?

Resulta dificilísimo saberlo, pero si en el año 1961 se calculó en unos 226.000, y en 1962 en 237.000, no resultará exagerado suponer que en este que comentamos se aproximarán a los 250.000, habida cuenta el apreciable aumento del porcentaje nacional que pasa de un 26 por ciento en relación con el año anterior.

EXTRANJEROS QUE PERNOCTARON

Salvo error u omisión —según estadísticas obtenidas en el negociado correspondiente de la Comisaría del Cuerpo general de Policía— los extranjeros que pernoctaron en nuestra ciudad fueron 47.907. El número no es muy elevado, si se le compara con el balance del año 1962, pero retrocediendo en diez años, obsérvese el importante estirón que han experimentado las estancias de extranjeros.

En 1954, fueron 14.710; 1955, 19.722; 1956, 26.084; 1957, 30.445; 1958, 28.618; 1959, 31.784; 1960, 44.675; 1961, 53.406; 1962, 47.892, y 1963, 47.907.

Por nacionalidades, figuran en cabeza los franceses, con 24.209, a quienes siguen: ingleses, 3.986; norteamericanos, 3.515; alemanes, 2.914; belgas, 2.036; holandeses, 2.007; portugueses, 1929; italianos, 1.444; daneses, 780; suizos, 690; mejicanos, 518; argentinos, 411; canadienses, 400; austriacos, 391; suecos, 361; australianos, 355; marroquíes, 280; noruegos, 171; finlandeses, 170; sudafricanos, 141, y brasileños, 126.

No llegaron al centenar, como puede verse: Venezolanos, 96; irlandeses, 93; colombianos, 90; uruguayos, 81; chilenos, 76; cubanos, 48; peruanos, 46; filipinos, 32; griegos, 31; haitianos 26; israelitas, 23; japoneses, 21; ecuatorianos, 20; hindús, 14; libaneses, 14; salvadoreños, 11; tailandeses, 11; costarricenses, 8; guatemaltecos, 8; turcos, 8; islandeses, 8; iraquíes, 7; húngaros, 5; polacos, 5; iraníes, 4; y bolivianos, chinos, hondureños y nicaragüenses, tres; panameños y sirios, 2; paraguayos, uno.

Se trata, como decimos, de personas que llegaron a hacer noche, de suerte que ello no excluye la presencia —en viaje de tránsito— de otros contingentes.

INFORMES EN LA OFICINA DE TURISMO

Las informaciones facilitadas por la oficina de Información, dependiente de la subsecretaría de Turismo en Burgos durante el año 1963, fueron las siguientes: Españoles, 14.770; alemanes, 867; argentinos, 589; austriacos, 38; belgas, 296; bolivianos, 1; brasileños, 15; canadienses, 66; cubanos, 1; colombianos, 6; chilenos, 5; daneses, 8; filipinos, 1; franceses, 9.222; holandeses, 233; ingleses, 2.501; italianos, 256; mejicanos, 122; norteamericanos, 531; noruegos, 6; peruanos, 15; portugueses, 615; suecos, 12; suizos, 49; uruguayos, 12; venezolanos, 11 y de otras naciones, 276. Total: 30.524.

POR MESES: AGOSTO EN CABEZA

Por meses, Agosto fue el de mayor número de estancias. Pernoctaron 10.880 extranjeros; en Julio, 8.724, y en Septiembre, 6.988. En cambio los de menor movimiento fueron: Febrero, con 556; Enero, con 821 y Marzo, con 1.019.

Según datos recogidos de la ponencia relativa a alojamientos en la I Asamblea provincial de Turismo, los meses de mayor demanda de habitaciones fueron: de Julio a Septiembre en su primera mitad, considerándose que más de cien mil personas pasaron por Burgos con ánimo de alojarse en la ciudad.

En tres mil veraneantes fijos se cifra el número de quienes habitualmente y como estables pasan la época estival en hoteles, pensiones, casas de huéspedes, chalets y viviendas alquiladas.

VIGOROSO IMPULSO A LAS CONSTRUCCIONES HOTELERAS

Gracias al entusiasmo de la propia iniciativa privada y a los estímulos crediticios del Ministerio de Información y Turismo, el problema de la carencia de alojamientos va pronto a desaparecer en todo el ámbito municipal y provincial si cristalizan los proyectos que existen, unos en marcha y otros en vías de solución.

Se decía en Octubre que en Burgos hacen falta 648 habitaciones confortables y modernas para absorber al turismo flotante. Pues bien: a pesar de todo, la industria hotelera, en 1963 dió un gran paso en la política de nuevos establecimientos en Burgos, Miranda, Aranda, Pancorbo, Ameyugo Espinosa de los Monteros, Salas de los Infantes, Cogollos, Covarrubias, Cabañas de Virtus, Lerma, Soncillo y Castildelgado.

En esos lugares se inauguraron —o están en fase de construcción— veinte nuevos establecimientos con un total de 455 habitaciones; 807 plazas y 218 nuevos puestos de trabajo. Ello supone un aumento de más de un 23 por ciento sobre la industria hotelera del año 1962.

Por otra parte, en nuestra ciudad se proyecta la construcción de otros tres hoteles; en Aranda de Duero, dos y establecimientos en Medina de Pomar, Santo Domingo de Silos, Frías, Villarcayo, Pineda de la Sierra, Quintanar de la Sierra, Fuentespina y Cabañas de Virtus. Totalizarán 733 habitaciones; 1.307 plazas y 306 puestos de trabajo.

EL TURISMO EN BURGOS DEBE EXPERIMENTAR UN AUGE FORMIDABLE

El turismo en Burgos, con la protección de los organismos estatales y el apoyo de nuestras autoridades, de la iniciativa privada y de los particulares, puede y debe experimentar un auge formidable. Muchas e importantes fueron las conclusiones aprobadas en la reciente I Asamblea provincial de Turismo, pero de nada servirán si no alienta en los hombres el espíritu capaz de dar vida a tantos anhelos.

CALLE

BUENAS COSECHAS

Obtener buenas cosechas es muy interesante

Pero no es menos interesante después de obtenerlas, el poder recolectarlas y conservarlas en su totalidad, pues si se estropean o pudren; para qué habrá servido lo primero

¿AUN HAY OTRA COSA PEOR?

Si Vd. adquiere o ha adquirido un secadero tratando de asegurar sus cosechas que no seque o deshidrate perfectamente, ni en la cantidad debida y además que con frecuencia sea necesario repararle, sólo habrá conseguido una preocupación más y aumentar sus gastos

Por esto

CONSTRUCCIONES MECANICAS

"DIAZLEZ"

(Decana en esta especialidad y a la que tantos pretenden imitar)

Brinda a los agricultores, Entidades Oficiales y Cooperativas Agrícolas, la solución total de este gran problema, que tantos otros resuelven, con sus famosas instalaciones de *secaderos*, que desde el primer día de montadas y sin averías ni reparaciones de ninguna clase, empiezan a producir las cantidades que se desean y que además no sólo seca o deshidrata un solo producto y si con una misma instalación pueden tratarse *maíces, judías, bellotas, castañas, pimientos para la fabricación de pimentón, etc., etc.,* y todos perfectamente secos en grado de conservación.

Montando una de nuestras instalaciones Vd. dormirá tranquilo y será la mejor forma de contribuir al plan de desarrollo

OFICINAS Y TALLERES:

Millán Astray, 7 ALCALA DE GUADAIRA (Sevilla)

La Caridad en la Iglesia

Un ángel en la antena

Caso infantil número 59.—Un misionero burgalés que trabaja en Africa en la Misión de Mozambique necesita par su trabajo apostólico de una moto de dos caballos. Presupuesto 25.000 pesetas.

Donativos para niños pobres, enfermos o inválidos. — Campaña ro-niños inválidos a Lourdes: María Arcos, 100 pesetas; La niña Mari Asun, 30; Isabel Hernando de Santa María del Campo, 25; Montserrat Martínez, 25; Toñín y Mariló, 50; A. P., 25 B. S., 25; Una familia de Villagonzalo, 50; Anónimo, 25; Carmen Rita, 10; Juan Francisco Martínez, 100; Anónimo, 500; Anónimo, 100; Laquidain, 25; Clarita 20, I. P., 25; En cumplimiento de una promesa, 500, Socorro García, 25; José Antonio Alarcia de Pradoluengo, 25; María del Rosario Peñacoba, 25; Adrián Ballesteros, 25; F. O., 50; Tres niños de la parroquia de San Pedro y San Felices, 25; Hermanitos Gómez, 50; Pedro César y Juan Carlos, 50; Dos hermanos, 25.

Los donativos se reciben en Hijos de Santiago Rodríguez, Plaza de José Antonio y Confitería Ibáñez Espolón.

ALMACENES LA PUEBLA

En las más GRANDES

REBAJAS de todos los tiempos

Los precios más BAJOS de España grandemente rebajados

* * *

¡Sábanas! ¡Blancos! ¡Tapicerías!
¡Alfombras! ¡Mantas! ¡Géneros de punto!

Vichys colores sólidos	de	22 Ptas.	a	9,90
Franelas dibujos lencería	de	29 "	a	19,50
Tela blanco Curado 90 cm.	de	29 "	a	18,50
Camisa caballero para no planchar	de	395 "	a	250,—
Pijama señora interlok estampado	de	89 "	a	54,—
Conjunto señora chaqueta y niki	de	450 "	a	250,—
Abrigo señora confeccionado cuello piel	de	1.200 "	a	470,—

Visite.....

ALMACENES LA PUEBLA

La fiesta patronal de la Policía municipal

Invitación a los jubilados

Celebrándose mañana, día 20 de los corrientes la festividad de San Sebastián, Patrono de la Policía Municipal de esta ciudad, dicho Cuerpo invita de manera especial para la asistencia a los actos que con tal motivo se organizan al personal jubilado de la misma.

HAGASE SOCIO DE CARITAS

Crónica meteorológica

Por José Pastor de la Cierva

Hace ocho días teníamos a la Península bajo la doble amenaza de una borrasca fría que se cernía sobre el NE y otra depresión, formada por aire tropical, que se acercaba por el SW. Afortunadamente la borrasca de los niveles altos que amenazaba con una ola de aire ártico a todo el cuadrante norteoriental y Levante se deshizo ante el empuje del aire tropical que desde el S. impulsado por la borrasca que desde el Atlántico se aproximó a la Península, inició el cambio de tiempo. Con ello ha desaparecido una situación de peligro grave que se cernía sobre el Mediterráneo y amenazaba de nuevo los delicados cultivos de las vegas catalana, levantina y murciana, y los agricultores de estas comarcas habrán podido dormir tranquilos después de esos días en que el frío amenazaba con esquilmar de nuevo las cosechas.

Porque las temperaturas en todo el primer cuadrante peninsular y en ambas mesetas habían llegado a ser notablemente bajas. Hasta 7 grados bajo cero registraban entonces en Burgos; 6 Soria y Valladolid; 5 León, Pamplona, San Sebastián y Huesca, y 4, también bajo cero, Palencia, Salamanca, Gerona y Madrid.

Pero, como decimos, el aire tropical se hizo pronto dueño de la situación, y el viento Sur que empujaba al frente cálido que nos sumió bajo el aire templado y húmedo del SW, elevó considerablemente las temperaturas y alejó el peligro de heladas.

En el seno de esta masa de aire, los termómetros registraron valores anormalmente altos para la estación por cuyo momento álgido pasamos. Las máximas subieron considerablemente y no se detuvieron hasta señalar 22 grados en Tarifa; 21 en Gijón y Santander y 20 en Málaga, Barajoz, Huelva, Almería y San Sebastián, mientras se quedaron en 19 grados en Finisterre, Alicante, Sevilla, Córdoba, Granada, Cáceres, Lugo y Jerez, y en 18 en Vigo, Pontevedra, La Coruña, Bilbao, Murcia y Badajoz.

Con el régimen de vientos del SW tuvieron lugar precipitaciones en toda la Península, correspondiendo las más intensas a Málaga, donde una violenta tormenta arrojó en un solo día cerca de cien litros de agua de lluvia por metro cuadrado de suelo. Le siguen Santander, Badajoz, Sevilla y Huelva, con algo más de 40 litros; Córdoba, Cádiz y Tarifa, con por encima de 20, y Pontevedra León, Madrid, Cáceres y Granada, con 10.

La situación general meteorológica, bastante firme, no permite prever cambios de tiempo en un plazo inmediato. Las altas presiones dominan el Mediterráneo próximo y ellas no dejan acercarse a las borrascas del Atlántico, que vienen a morir y deshacerse frente a la Península, sin lograr adentrarse en ella.

El viento de componente Sur, en cuya dirección obliga a soplar la depresión del Atlántico próximo, debe mantener las temperaturas altas en toda la Península, aunque a costa de que el cielo siga con la nubosidad variable de estos días, más abundante cuanto más al W nos situemos, y de la que deben esperarse nuevas, aunque irregulares, lluvias.

Las nieblas seguirán en el Ebro, Cataluña y Levante, aunque aquí serán más débiles y abrirán pronto. Y ocasionalmente, el viento de Levante deberá originar aumentos temporales de la nubosidad en el Sudeste y costas del Mar de Albarán y alguna lluvia débil ocasional.

Guía de radioyente

Radio Popular

Primer programa: 10,00, Buenos días, Burgos. 10,10, Con la Prensa bajo el brazo. 10,20, Junto al ciprés de Silos. 10,30, Apunte litúrgico. 10,40, Voces que son oración. 11,00, Santa misa para enfermos e impedidos. 11,45, Pequeño concierto. 12,00, Angelus. 12,05, El año cristiano. 12,15, Todo nuevo bajo el sol. 12,30, Día de la Prensa e información de la Iglesia. 12,45, De orilla a orilla. 13,00, Occidente, última hora. 13,05, Felices los tenga usted. I. 14,00, A manos llenas. Audición "cara al público". 14,30, Diario hablado de Radio Nacional de España. 14,50, Música de España.

Segundo programa: 15,00, Indice del programa. 15,01, Radiorama. 15,30, Mensaje en alta fidelidad. 15,45, Felices los tenga usted. II. 17,00, La exposición cinegética, forestal y maderera de Munich. 17,30, Acuarela del Brasil. 18,00, Sala de conciertos. 18,30, Caja de música.

Tercer programa: 19,00, Indice del programa. Angelus. 19,05, Felices los tenga usted. III 19,30, La zarzuela española. 20,30, El santo rosario en familia. 20,50, Partituras ilustres. 21,00, El séptimo día. 21,30, Corresponsalía. 21,45, Ritmo alegre. 22,00, Diario hablado de Radio Nacional de España. 22,20, Información meteorológica de última hora. 22,30, Noticiario. Boletín informativo de noche. 22,45, La jornada futbolística. 23,15, Retablo en las ondas. "El hereje", de Sánchez Silva. 0,15, La danza de las horas. 0,17, Palabras para el silencio. 0,20, Cierre de la estación.

Radio Castilla

12,00: Santa misa para enfermos retransmitida desde la iglesia de San Lesmes Abad, Patrón de Burgos. 12,45: Astronomía. Santoral. Saludo musical.

Sobremesa. — 13,00: Discomanía, por Raúl Matas. 13,30. Discos dedicados. 14,00: Estrenos musicales: Michel. 14,15: Noticias locales. 14,20: Tres minutos con la orquesta Bruno de Filipi. 14,30: Retransmisión del diario hablado de Radio Nacional de España. 15,00: Discos dedicados.

Tarde. — 16,30: Carroussell deportivo. (En conexión con la SER). 18,30: Discos dedicados. 19,00: La hora de la zarzuela: La Parranda, de Alonso. 20,00: Pista de baile. 20,30: Carroussell deportivo. (Crónicas).

Noche. — 21,00: Santo rosario dominical. 21,30:: Rueda de melodías. 22,00: Retransmisión del diario hablado de Radio Nacional de España. 22,15: Noticias locales. 22,30: El mago del sax: Sidney Bechet. 23,00: Revista deportiva. 23,30: Concierto para la noche. 24,00: Cierre.

Bibliografía

FAMILIA ESPAÑOLA

El número 51 de la revista "Familia Española", correspondiente al mes de Enero, que acabamos de recibir, está compuesta por 145 páginas esmeradamente impresas y profusamente ilustrada con fotografías y dibujos.

El editorial de este número, titulado "Familia de los emigrantes y derechos humanos", comenta el hecho de que algunos países europeos no pongan reparos a la hora de reclamar la colaboración de los no nacionales para el trabajo, en tanto limitan sus derechos humanos según sus conveniencias y desconocen las obligaciones inherentes a su empleo.

Completa el número una crónica acerca de las Jornadas Técnicas sobre el problema de los niños subnormales, recientemente celebradas en Madrid; "Los Johnson, nuevos inquilinos de la Casa Blanca", por Angel Alvarez; "El peso ideal", por el doctor Octavio Aparicio, y sus habituales secciones sobre la marcha del movimiento familiar español, páginas para la mujer, modas. El arte en el hogar, sección de los niños, cuento, etc.

"Familia Española" es la publicación de la Secretaría General Permanente de los Congresos de la Familia Española, revista declarada de "interés público" por orden del Ministerio de Información y Turismo de 29 de Diciembre de 1962.

Televisión Española

DOMINGO

SOBREMESA
- 2,15 Sinfonía.
- 3,00: Telediario.
- 3,30: Al fútbol.
- 3,40: Cuatro por cuatro.

INFANTIL
- 4,00: Dibujos animados.
- 4,07: Bronco. Telefilm.
- 5,05: Fiesta con nosotros.
- 6,00: La vida y el juego.
- 6,15: Rumbo Sur.
- 6,35 Nuestro mundo.

NOCHE
- 7,00: El Día del Señor.
- 7,30: Edición extra. Conexión con Eurovisión.
- 8,00: Viaje sin pasaporte.
- 8,30: Teledomingo. Teatro popular: "El príncipe que todo lo aprendió en los libros", de Benavente. Deportes. Escala en Hi-Fi.
- 11,00 Película de largo metraje.
- 12,30: Telediario.
- 12,45: El programa de mañana.
- 12,48 Medianoche.

LUNES

SOBREMESA
- 2,17 Primera página.
- 2,30 Páginas especiales.
- 3,00 Telediario.
- 3,30 Para vosotras.
- 3,40 Llegada de noche (novela)
- 4,00 Final del programa de sobremesa.

CULTURAL
- 6,00 Academia TV.
- 6,30 Bachillerato TV.
- 7,00 Universidad TV.

NOCHE
- 7,32 El comisario.
- 7,40 La aventura de la música.
- 8,00 Estilo.
- 8,30 Bugs Bunny.
- 8,53 Mundo ligero.
- 9,00 Estudio 3.
- 9,30 Telediario.
- 9,47 El tiempo.
- 9,55 Marcando el compás.
- 10,00 Los defensores. (Telefilm)
- 11,00 Telediario.
- 12,20 El programa de mañana.
- 12,23 Medianoche.
- 12,30 Cierre.

Comercial Velo-Moto

Iberia RADIO TELEVISION

HAGASE SOCIO DE CARITAS — C./ Martínez del Campo número 7. Teléfono 4841

NUESTROS TELEFONOS
REDACCION: 1280
ADMINISTRACION: 2015

Un recipiente con agua caliente

y ozonopino sobre su brasero, estufa o radiador, o en pulverizaciones lanzadas a la atmósfera, hace desaparecer los malos olores, purificando el ambiente con su delicioso perfume de bosques, facilitando la respiración en habitaciones reducidas.

LABORATORIOS RUY-RAM. MADRID

SPAR

PROMOCION DEL 20 al 27 DE ENERO

SPARCAO 7,90
Delicioso desayuno
Paquete 200 gramos

Pesugo en aceite 6,60
Gran calidad.
Lata 180 grs.

CALLOS FRIGSA 23,70
Esmerada elaboración
Lata 600 gramos

Donde hay SPAR, hay calidad y precio.

M.E.C.D. 2017

Las instituciones políticas norteamericanas equilibradas por la falta de unidad

La tendencia hacia la libertad, más que el sentido igualitario caracteriza a la democracia en los Estados Unidos

Por José PLA

Ha existido siempre una corriente, en los Estados Unidos, contraria a la prepotencia del Estado federal, a la acumulación de poderes sobre el Gobierno de Washington. En los momentos presentes, la parte más inteligible de la propaganda del senador Goldwater para ser elegido candidato republicano a la presidencia, es su constante crítica a la fantástica cabeza que va tomando, en estos tiempos, el Leviatan, el super-Estado federal. Siempre existió este contraste entre los que creen que el Estado federal debe tener el máximo poder, y los que creen que los poderes de los Estados son intangibles y de una importancia capital. Sin duda este es el problema máximo de esta clase de construcciones políticas basadas en la unión libre y voluntaria. En la guerra de secesión americana, (Norte contra Sur), si hemos de creer los estudios históricos más recientes sobre la política del presidente Lincoln, lo decisivo, no fue la liberación de la población esclavizada sino la posición del presidente a favor de la centralización federal contra los Estados del Sur que empuñaron las armas a favor de la descentralización y la libertad constitucional de dichos Estados. Ambos contendientes defendían la Declaración de Derechos y la Constitución federal pero la interpretaban de una manera diferente, contraria. Una constitución federal es una construcción de cada día al objeto de mantener un equilibrio todo lo más estable que se pueda.

En los Estados Unidos, las ciudades son libres, dentro de su esfera propia y cabal. La administración de la ciudad de New York, por ejemplo, como la de las grandes ciudades de este país, es tan compleja y tan vasta como puede ser un Estado europeo en la actualidad. También son libres, en su esfera, los condados (dounties) y no digamos los Estados que forman la Unión. Todos estos factores tienden a formar una pirámide, en la punta de la cual, está el Estado federal. Pero las superposiciones que forman la pirámide, tienen también una gran importancia y una virtualidad permanente y eficaz. "Los europeos creen —la observación es de Tocqueville— que la libertad puede ser promovida restringiendo la autoridad social de algunos de sus derechos; los americanos creen por el contrario que la libertad puede ser promovida dividiendo el ejercicio de los mismos".

INDIVIDUALISMO RAZONADO Y ORFEONISTICO

Los historiadores afirman que los hombres que crearon este país y le dieron una Constitución que se ha mantenido en una admirable continuidad, lo concibieron con la menor cantidad posible de autoridad y para ello crearon varias autoridades destinadas a contrastarse, a balancearse y en definitiva, a mantenerse, por el contraste mismo equilibradas. En principio el sistema parece destinado a caer en la anarquía sucesiva y constante. Pero lo cierto es que no ha sido así, sino todo lo contrario. El sistema de los contrastes ha creado un hábito de equilibrio y así, este país no ha caído ni en el despotismo de la mayoría, ni en el déspota individual. Ha sido un país de instituciones equilibradas precisamente por la falta de unanimidad, por la falta de unidad. El pensamiento básico de los hombres que crearon este país no fue estrictamente la separación de Inglaterra, sino la formación de un país basado en la libertad de sus componentes, en un individualismo razonado y orfeonístico, pero muy real y eficaz.

La constitución humana de los Estados Unidos parece favorecer estos contrastes. Se equivocaría quien creyera que en estos Estados solo cuentan las grandes ciudades mastodónticas de la costa del Atlántico o del Pacífico o del área industrializada Norte-central, o las ciudades intermedias cuyo número es tan grande. Pero es que además, existe un número incalculable de pequeñas poblaciones perdidas en el vastísimo espacio, cuyas formas de vida y de existencia son puramente parroquiales. Estas pequeñas poblaciones, tienen en definitiva sus intereses preeminentes y por tanto su interés es tan decisivo como las grandes. De la misma manera existen, en contraste continuo, es decir, en equilibrio siempre posible, los factores que integran la organización federal: las ciudades, los condados, los Estados y el tope de la piramide: es decir Washington.

AUSENCIA DE SOCIALISMO

Una construcción semejante implica, por parte de los hombres que construyeron políticamente este país, limitar la autoridad a su objeto más preciso, a los intereses genéricos de los ciudadanos, evitando en lo [illegible] entrada en los asuntos particulares. Y esta es una de las grandes sorpresas que ofrece este país cuando se mira con el criterio europeo que en los últimos decenios se ha hecho imperante. En Europa, la intervención del Estado en todos los aspectos de la vida particular es cada vez mayor y más decisiva. En los Estados Unidos existe también esta tendencia, se aspira a que la autoridad sea cada vez mayor, más evidente y más drástica, en contra del pensamiento inicial. Se alega, para ello, la vastedad de los problemas, su complejidad, la necesidad de establecer una eficacia. Sin embargo, aun siendo las cosas así, todavía hay muchos aspectos que son libres y perfectamente personales. Por una razón o por otra, en Europa todo el mundo es socialista. Aquí no: en realidad, no existe esta palabra. No quiero con ello decir que no los haya, pero su peso es escaso. El individualismo continúa en pie, como continúa en pie la iniciativa personal, la absoluta libertad de trabajo, el derecho a discutir, el impulso a formarse una posición personal, el derecho a la educación, etc. En una palabra: queda en pie la libertad en su concreción real y en su posición legal. Ya Tocqueville observó en su tiempo que la democracia en América no es una tendencia a la igualdad —absolutamente imposible como fenómeno vital— sino una tendencia a la libertad ante una determinada cantidad de cosas muy importantes y de las cuales probablemente ha dependido y depende la ascensión y la expansión de este país; la autoridad se mantiene al margen. Con ello se cumple el mensaje de los hombres que formaron la Constitución de este país, interesados en proyectar sobre el mismo la menor cantidad posible de autoridad. Al lector le parecerá imposible lo que voy a decir: durante mi estancia en este país nadie me ha pedido los papeles y en los innumerables hoteles en que he pernoctado no me he visto en ningún momento obligado a llenar la ficha habitual —cosa que en Europa es una estúpida obligación casi sagrada—. Con la presentación del pasaporte, que me han devuelto al comprobar el documento de entrada en el país, ha bastado.

LOS CEMENTERIOS DE PROPIEDAD PARTICULAR

Y, ya que estamos hablando de estas cosas, citaré otra de la misma tendencia, que me sorprendió cuando la supe y que no puede ser más intencionada, en el sentido que estamos hablando. Si hay una cosa que en Europa es considerada inseparable de la autoridad, son los cementerios. Pues bien: en los Estados Unidos, muchos de los cementerios son de propiedad particular. Su poseedor ha de cumplir con las leyes de higiene y salubridad pública y particular, como es natural: aparte de esto, son un negocio como los demás. Si el propietario tiene condiciones de buen comerciante, su cementerio aparece con toda la magnificencia y belleza necesaria. Si no las tiene, su propiedad aparece abandonada y destartalada. Edgar Allan Poe está enterrado en Baltimore, en un cementerio de esta clase. La cuestión es que uno puede hacerse enterrar en el cementerio del señor Thompson o del señor O'Brien y puede escoger el que le parezca más adecuado —y siempre de acuerdo, claro, con su fortuna personal. Me contó el profesor Américo Castro que en los periódicos de California aparecen anuncios rimbombantes, puestos por sus propietarios, exaltando las condiciones del paisaje en que se encuentran, los magníficos pájaros que en ellos cantan, la belleza ornamental, el aire y la luz tan suaves que flotan sobre el camposanto... Hay cementerios rurales —de una impresionante simplicidad— que son propiedad de la iglesia que suelen tener al lado. Es igual. Lo único que quiero decir es que si Tomás Jefferson hubiera considerado posible que el propio entierro no hubiera sido una propia y privada cuestión personal, hubiera dudado de la racionalidad y del espíritu humano.

(Colaboración «Logos». — Prohibida la reproducción)

Estados Unidos, Enero, 1964

Padre e hijo ingresan a la vez en la Cámara de los Lores

Quizá por primera vez un padre y un hijo han ingresado simultáneamente en la Cámara de los Lores. Se trata de Lord Leconfield, de 80 años, que sucede a su hermano como quinto barón de Leconfield, y su hijo el nuevo Lord Egremont (antes Mr. John Wyndhen, el último secretario particular de Mac Millan), de 43 años, que ha revivido el título de su tatarabuelo, muerto en 1837, a los 86 años. En la «foto», padre e hijo en la Cámara de los Lores, antes de la admisión del segundo.

(Foto Fiel)

La psicosis del cáncer se extiende por Italia

El biólogo autodidacta Naessens explica algunas de sus experiencias en el tratamiento de la leucemia

Roma.—La psicosis del cáncer provocado por el humo de los cigarrillos, se extiende por toda Italia, después de conocerse el famoso informe norteamericano.

Se ha registrado una disminución, aunque ligera, en la venta de cigarrillos y en algunas ciudades se han publicado estadísticas sobre las causas de la mortandad en 1963.

Según los científicos italianos, el humo de los escapes de los autobuses y el "smog" tienen consecuencias mucho más graves que el humo del tabaco, en procesos cancerosos, principalmente en vías respiratorias.

En Turín, ciudad muy industrializada, una de las más motorizadas del país y donde el número de fumadores es muy elevado, las muertes de cáncer representan el 19,6 por ciento del total de la mortalidad, mientras que en Venecia, donde apenas existe industria, no hay circulación rodada y donde se fuma mucho menos que en Turín, el número de muertes por cáncer representó en 1963 también el 20,6 por ciento del total de fallecimientos.

EL HIPNOTISMO NO DIO RESULTADO

Copenhague. — "Bajo la influencia de una voz en las ondas hertzianas, traté anoche de acostarme sin fumar mi acostumbrado último cigarrilio de la jornada, por mi bien".

Cuando la radiodifusión del Estado danés anunció la puesta en el aire de su programa, con la colaboración del hipnotizador Paul Kofod, que realizaría una cura de sugestión de fumadores "mediante una suave forma de hipnotismo", decidió Geoffrey Dodd, que había llegado un buen momento para terminar con la esclavitud con respecto a la tiranía del tabaco.

"Pedí que me dejaran solo en el cuarto de estar de mi casa, apagué las luces y me arrellené en un sofá, para escuchar la voz de Kofod, de timbre agradable, calmosa y persuasiva, que se hizo más penetrante en mis oídos cuando yo cerraba los ojos. Ya medio traspuesto, Koford me dijo que quería que yo dejase de fumar y le creí en sus razones totalmente. La voz, a veces monótona, continuó instruyéndome en cuanto se refiere a los peligros del hábito de fumar, costumbre de quemar cigarrillos, etc., etc. Cuando el programa terminó, mi sueño era pesado, verdaderamente hipnótico".

Geofrey Dodd afirma que se quedó dormido, sin fumar, pero al despertar al día siguiente sintió imperiosamente la necesidad de fumarse un cigarrillo. "El primer pitillo que encendí por la mañana —agrega— quizás debido a los consejos de Kofod no me supo bien pero, sin embargo, el segundo, contra las predicciones del hipnotizador resultó estupendo.—Efe.

NAESSENS EXPLICA SUS EXPERIENCIAS EN EL TRATAMIENTO DE LA LEUCEMIA

Niza.—Desde 1950 he tratado unos quinientos casos de cáncer en sus distintas modalidades, habiendo conseguido un porcentaje muy alto de curaciones, ha declarado hoy Gaston Naessens, el famoso biólogo autodidacta, inventor del suero que lleva su nombre.

Añadió que sabe los trabajos que faltan por hacer y que ahora están interrumpidos y en cuanto respecta a su tratamiento ha explicado que éste no provoca una acción destructora de las células anárquicas: "Se trata —ha precisado— de un tratamiento a fondo que ataca la causa del mal". Según Naessens su tratamiento actúa sobre todas las formas de cáncer, pero en la leucemia ha sido donde menos fracasos ha tenido. Ahora marcha a Edimburgo para continuar en laboratorios ingleses su trabajo.

NAESSENS DISPUESTO A RECHAZAR UNA OFERTA DE 3.000 LIBRAS ESTERLINAS

París.—El famoso "curandero" Gastón Naessens ha declarado en esta capital que rechazaría una oferta de 3.000 libras esterlinas (unas 504.800 pesetas) anuales que le ofrece un hombre escocés de negocios para que desarrolle su suero anti-leucémico.

Hablando en el aeropuerto parisino, durante una escala en un viaje en dirección desde Córcega a Edimburgo, señaló que explicaría su rechazamiento a la oferta que se le había hecho, cuando se reuna con el citado hombre de negocios, Donald Davis, de Stonehaven.

NUESTROS TELEFONOS:
REDACCION: 1280
ADMINISTRACION: 2015

Cómo ser un marido perfecto

Nadie debe envanecerse de ser un marido perfecto, pues éste es un don que Dios concede a unos y niega a otros. El marido perfecto es aquel que puede notar los defectos de su mujer, corregirlos cuando sea necesario e indicarle en qué y cómo se ha equivocado.

Los entendidos en cuestiones conyugales afirman que los matrimonios felices son aquellos en que uno de los cónyuges es perfecto y el otro no. La mayoría de los matrimonios se echan a perder cuando ambos esposos son perfectos o ambos imperfectos.

"Personalmente tuve la suerte de casarme con una esposa imperfecta y, por ello, nuestra unión ha resultado ideal" —dice el famoso humorista norteamericano Art Buchwald en un artículo de Selecciones del Reader's Digest de Enero, en el que nos cuenta sus experiencias de marido ideal y perfecto.

Buchwald llega a la conclusión de que no es fácil ser un marido perfecto. "El primer requisito consiste —dice— en tener siempre razón". Hay hombres que opinan que un marido perfecto debe trabajar y ser útil en las labores domésticas tales como cortar el césped, sacar la basura, barrer el sótano o reparar el tejado. No es cierto. Los reyes no montan guardia, los presidentes no limpian la nieve de las calles, los primeros ministros no lavan sus coches". Y termina diciendo: "Cuando se es marido perfecto, hay que conservar la dignidad y delegar la autoridad o, en otras palabras, dejar que los imperfectos se encarguen de las tareas

El tiempo

Madrid. — Durante la noche las precipitaciones afectaron a puntos aislados de la costa catalana y Baleares. Se registraron nieblas en las cuencas del Duero y Ebro, Cantábrico occidental, Norte de Galicia y puntos aislados de Cataluña. La nubosidad fue abundante en las costas catalana y de Levante.

Por el día se registraron precipitaciones débiles en puntos aislados de Galicia, costa catalana y Baleares. Hubo nubosidad abundante en Galicia, cielo despejado en Andalucía y nubosidad variable en el resto de España. Las nieblas persistieron en la cuenca del Duero y puntos aislados del alto Ebro.

Predicción para el domingo día 19. — Nubosidad abundante en el Noroeste de la península y costa catalana con riesgo de precipitaciones: bancos de niebla en las dos Mesetas y cuenca del Ebro. Nubosidad variable en Levante y Castilla la Nueva. Poco nuboso y despejado en el resto.

Temperaturas extremas de España: Máxima de 19 grados en Huelva, mínima de 1 grado bajo cero, en Salamanca, Valladolid y Zamora.

Las de Madrid fueron de 11,4 grados, a las 12 horas y de 6 grados a las 0 horas.

El maestro Sorozábal cree que en España falta una «política musical»

A su juicio, no debe usarse el sistema de subvenciones sino montar una organización a escala nacional

Madrid. — El maestro Pablo Sorozábal ha hecho unas interesantes manifestaciones al crítico musical de la agencia "Cifra".

El informador ha solicitado del maestro Sorozábal su opinión de cómo veía el actual sistema de política musical y dijo que le parecía no existe y que es precisamente lo que nos está faltando. "Existe protección pero no ordenación".

Más adelante el crítico le preguntó sobre las soluciones que él podía aportar para lograr una nación eminentemente musical y el compositor dijo que era preciso una organización musical concebida a escala nacional. Nada de teatro lírico subvencionado para una empresa particular, ni conceder millones a algún que otro grupo. Dictar muchas disposiciones, las cuales pueden ser: obligar a todos los teatros españoles construídos a últimos del siglo pasado y comienzos del actual para representar durante el año un determinado número de obras líricas y dramáticas, limitar los días de cine que esas salas pueden ofrecer, que se creasen oficialmente orquestas regionales mantenidas por las Diputaciones y los Ayuntamientos en cada región peninsular, también la fundación de una masa coral regional.

"Una vez esto, ello sería la base para que sus elementos difundieran toda la música teatral y sinfónica en las provincias. Así habría ocasión a que se conocieran nuevos valores de intérpretes y autores".

"Estos grupos regionales darían paso a las compañías de Barcelona y Madrid que saliesen en jira por España".

Otras de las interrogantes que le hizo el informador era cómo ve el panorama del teatro lírico y dijo que la crisis teatral será siempre latente, mientras que a un obrero que antes ganaba quince pesetas y podía adquirir una butaca por tres pesetas, no le sea posible adquirir con sus ingresos cinco butacas el problema seguirá como hasta ahora".

Dijo que las soluciones apuntadas son más económicas que no el ofrecer ayudas y subvenciones, así a largo plazo el beneficio será para todos.

Entre los planes del maestro figuran el dar por terminada su labor de revisión a la ópera de Albéniz "Pepita Jiménez" que será representada en Madrid.

Los fabricantes de corbatas ofrecen un homenaje a Paso

Barcelona. — Un homenaje al comediógrafo Alfonso Paso, con motivo del éxito que viene obteniendo en el teatro "Barcelona", su comedia "La Corbata", le ha sido ofrecido por la agrupación de fabricantes de corbatas.

Consistió el homenaje en una recepción, a la que acudieron gran número de personas relacionadas con el teatro, periodistas y críticos de la Prensa y Radio de la Ciudad Condal.

No ha variado la postura de EE. UU. respecto a Pekín

Lo afirma Robert Kennedy al salir de Tokio hacia Corea

Seul.— Robert Kennedy y su esposa, han llegado a Corea, procedentes de Japón, a la 1,30 (hora española).

Poco antes de salir de Tokio hacia Corea, el ministro norteamericano de Justicia, declaró que la postura de su país respecto a China roja, sigue siendo la misma y señaló asimismo que el presidente Johnson continuaría la política de su hermano con relación a este asunto.—Efe.

MANIFESTACION ANTINORTEAMERICANA Y BRITANICA

Yakarta.— Cerca de mil jóvenes, profiriendo frases antinorteamericanas y británicas, marcharon hacia las Embajadas de estos dos países en Yakarta, en protesta por la detención de dos buques indonesios en aguas de Hong Kong y contra el proyectado desplazamiento de la VII flota norteamericana al Océano Indico.

No se registraron violencias, aunque los manifestantes pedían la confiscación de todas las propiedades británicas y la libertad de los navíos detenidos.—Efe.

EN SAIGON PROHIBEN LAS MANIFESTACIONES

Saigón.— El Gobierno ha prohibido todas las manifestaciones considerándolas ilegales, en bien de la defensa nacional.

Un comunicado fue hecho público poco después de que unos 200 universitarios se manifestaran frente al centro cultural francés de Saigón, en la manifestación número cinco celebrada en Saigón en lo que va de mes, protestando contra la política de De Gaulle hacia Vietnam del Sur.

El comunicado precisa que "las manifestaciones ya no son necesarias porque el Gobierno ha tomado las medidas para cortar toda clase de maniobras contra Vietnam del Sur.—Efe.

Destitución de altos funcionarios en Italia, como responsables de la ruptura de la presa de Vaiont

Tres muertos y setenta heridos en un choque de trenes de la vía Roma - Ostia

Roma.— Tras el informe objetivo y veraz de una comisión oficial de investigación sobre la catástrofe de la ruptura de la presa de Vaiont, que causó millares de muertos el 9 de Octubre de 1963, cuatro altos funcionarios de la administración pública relacionados con el asunto, han sido destituídos por el ministro italiano de Obras Públicas, Giovanni Pieraccini.

Los destituídos son un presidente de sección del Consejo superior de Obras Públicas, un inspector general de puentes y obras hidráulicas y dos ingenieros-jefes de puentes y obras hidráulicas de las provincias de Belluno y Udine. Los prefectos de tales provincias ya habían sido destituídos y se esperan nuevas destituciones fulminantes hasta que hayan sidó exigidas todas las responsabilidades por la espantosa tragedia.—Efe.

VICTIMAS DE UN CHOQUE DE TRENES

Roma.— Tres muertos y setenta heridos es la lista definitiva de víctimas en un choque de trenes registrado esta mañana en una línea secundaria férrea que une Roma con el puerto de Ostia.—Efe.

CAEN AL MAR Y SE MATAN

Kien Hca (Vietnam del Sur).- Dos tripulantes de un helicóptero norteamericano y un coronel de las fuerzas aéreas británicas resultaron muertos al caer al mar el aparato en que viajaban durante el segundo día de operaciones de ofensiva en gran escala contra guerrilleros en la provincia del delta del Mekong.

Un observador vietnamita también resultó muerto.

El coronel británico estaba visitando Vietnam, privadamente.

Crimen en Castellón por culpa de los celos

Cerca de Gandesa se hunde una fábrica de viguetas en construcción

Tortosa.— Se ha hundido una factoría en construcción, de viguetas de hormigón, en la pedanía de Jesús, cerca de la carretera de Gandesa.

Varios obreros quedaron sepultados entre los escombros, que alcanzaron a unos niños que jugaban en los alrededores.

Resultó gravemente herido el albañil Ramón Curto Gincart y uno de los niños fue asistido de heridas de pronóstico reservado. Los otros tres sufren lesiones leves.—Efe.

POR CULPA DE LOS CELOS

Cuevas de Vinroma (Castellón).— La joven Carmen Salvador, de 20 años de edad, ha sido gravísimamente herida por un disparo de escopeta en la masía de Buñol.

El autor del disparo, antiguo novio de la víctima, Francisco Ferré Salvador, de 43 años, soltero, se arrojó después a un pozo, pereciendo ahogado.

Se supone que el móvil han sido los celos, ya que Francisco había tenido relaciones amorosas con Carmen Salvador y ésta era en la actualidad cortejada por un pretendiente más joven.—Cifra.

ASESINATO

Tortosa. — Ha sido identificado el cadáver mutilado del hombre encontrado en la partida de Pallarols, del término del Pueblo de Cenia. Se trata de don Celestino Martín Massana, de 70 años, prestamista, vecino de Amposta. Parece que se trata de un crimen horripilante. Como presuntos autores del hecho se hallan detenidos unos vecinos de Cenia, a los que se está interrogando por el Juez de instrucción de Tortosa, que instruye las diligencias.

A las nueve de la noche, con un coche "jeep" de la Guardia Civil, ha sido conducido a Tortosa un hombre de unos 75 años convicto y confeso de haber perpetrado el asesinato.

Más noticias del extranjero

Berlín. — Alemania oriental y la Cuba de Castro han firmado un tratado comercial para el año en curso mediante el cual los suministros de maquinaria de la Alemania comunista aumentarán en un veinte por ciento. Cuba le facilitará tabaco, ron, azúcar y frutas. — Efe.

EXPULSADO DE SUIZA

París. — Un destacado terrorista de la OAS, Georges Watin, de 41 años, antiguo ingeniero agrónomo francés en Argelia, a quien se buscaba como uno de los responsables del atentado frustrado de Agosto de 1962 contra el presidente De Gaulle, ha sido detenido hace algunos días en Suiza, cuyo Gobierno federal ha decidido expulsarlo del país, aunque si ninguna nación lo admitiese entonces quedaría encerrado en una prisión suiza.—Efe.

REGRESO DE SEGNI

Roma.—El presidente de Italia, Segni, ha regresado a esta capital, después de su visita de seis días a Estados Unidos.

Anglés, el pueblo más motorizado de España

Gerona. — La villa de Anglés debe ser, posiblemente, entre las españolas, la que tenga mayor número de vehículos a motor por habitante.

Corresponden, exactamente, a uno por cada tres y medio vecinos, lo cual sitúa a Anglés en uno de los primeros lugares de toda la nación.

HAGASE SOCIO DE CARITAS — C./ Martínes del Campo número 7. Teléfono. 4841

Más de diez mil rusos -dicen en Miami- permanecen aún en Cuba

Un gobernador brasileño acusa a su Gobierno de querer implantar por la fuerza una república socialista

Miami.— A pesar de que hayan salido de Cuba más de 17 mil ciudadanos soviéticos, más de diez mil rusos permanecen aún en la isla, según declaran círculos cubanos, que han llegado a esta conclusión basándose en datos de fuentes fidedignas enlazadas con el territorio cubano.—Efe.

REVELACIONES DE UN CUBANO EVADIDO

Miami.— La isla de Pinos está artillada por sus cuatro costados y dividida en cuatro grandes campamentos militares —Siguanea, Lumumba, Escuadrón y Las Milicias—, en los que 600 militares rusos tiene bajo su mando y control a cinco mil milicianos castristas, según ha declarado el dirigente obrero "Revolucionario democrático cubano", Aguedo Borrego, de 23 años, jefe de suministros de campamentos, recientemente evadido de Cuba.

Añade el hasta ahora miembro del Ejército cubano, que el trato que reciben los militares rusos y los milicianos cubanos, es tan distinto, que mientras los primeros reciben un suministro especial, los segundos no sólo tienen raciones insuficientes, sino que les está prohibida la comunicación con sus familiares.—Efe.

"A UN PASO DE LA SUPRESION DEL TRANSPORTE PUBLICO"

La Habana.— "Las pérdidas sufridas en el transporte público por el Estado comunista cubano, ascienden en estos cinco años a veinte millones de pesos y se está a un paso de la supresión total de este servicio", ha declarado Rafael Avila, secretario general del Sindicato de Trabajadores del Transporte, en un acto organizado por esta entidad en La Habana.

VIOLENTO MANIFIESTO DE UN GOBERNADOR BRASILEÑO

Río de Janeiro.— "Acuso al Gobierno federal de querer dar un golpe de Estado y de querer instalar en Brasil una república de los sindicatos; acuso al Gobierno federal de provocar el desorden bajo el pretexto de las reivindicaciones de los obreros y de intentar transformar Brasil en un satélite del imperio comunista".

En estos términos está redactado un violento manifiesto dirigido al país por el gobernador de Guanabara esta misma mañana.—Efe.

LANCHA CUBANA, HUNDIDA POR UN BUQUE PIRATA

Miami.— Una lancha cubana fue atacada y hundida por un barco "pirata" frente a la costa Norte de la isla, la pasada noche, informó hoy Radio La Habana.

El capitán de la lancha cubana resultó muerto y un marinero herido durante el ataque. Un tercer tripulante desapareció en el mar después de arrojarse por la borda, según la radio.

Cuatro tripulantes fueron recogidos después de abandonar la lancha, destruída a cañonazos.

Se dice que dos miembros de la tripulación del mismo habían sido capturados. No dió a conocer sus nombres.—Efe.

Churchill a la pantalla

El famoso productor y director Carl Foreman, ha adquirido los derechos para su adaptación a la pantalla de las dos autobiografías escritas por el expremier británico Sir Winston Churchill.

La película será distribuída mundialmente por Columbia Pictures, según anuncian el presidente de la misma, Mr. Schneider, el productor Carl Foreman y Mr. Anthony Montague, representante personal de Mr. Churchill, llegado expresamente de Londres para ultimar las negociaciones que han culminado en tan trascendental acuerdo.

Las autobiografías que servirán de base para la película son: "My Farly Life" y "The World in Crisis".

El presupuesto acordado por Columbia alcanza cifras astronómicas, ya que la acción abarca tres continentes. La película se realizará siguiendo la gloriosa tradición de "Laurence de Arabia", "De aquí a la Eternidad", "El puente sobre el río Kwai" y "Los vencedores". Esta última y "Los cañones de Navarone", fueron producidas por Carl Foreman.

Sir Winston Churchill concedió personalmente a Carl Foreman el privilegio de adaptar su vida a la pantalla, sin exigir intervención alguna por su parte, lo que implica "un gran honor" —como ha dicho Mr. Schneider, tanto para Mr. Carl Foreman como para la capacidad creadora de la poderosa industria cinematográfica norteamericana. Mr. Foreman confiesa que es la empresa más ambiciosa y delicada de su carrera.

La película comprende los 26 años más agitados de la vida del gran estadista inglés que, como todo el mundo sabe, fue extraordinariamente inquieta y pletórica de emoción y peligros.

M.E.C.D. 2017

REPOSO DOMINICAL

Por Angeles VILLARTA

LISI habla de la oficina y pone cara de martirio. Necesita madrugar; tomar los tranvías en marcha; subir sofocada las escaleras para estampar su nombre en la lista antes de que quiten la firma. Y después aguardar al jefe que habla a gritos y riñe por una coma de más o menos y no tiene en cuenta si llueve o hace sol ni si debe resultar agradable sentanrse en las terrazas que estrenan luz de primavera. Cierto que Lisi guarda en el cajón de la máquina de escribir una novela que renueva constantemente; cierto también que en momentos de descanso ha tejido unos abriguitos muy monos para los nenes de sus amigas. Pero ¡ah qué trabajo! ¡Qué cansancio y que esclavitud si no fuera por el descanso de los domingos y días de fiesta!

—★—

Domingo.

Lisi, en lugar de levantarse, a las ocho y media como el resto de la semana lo hace a las siete y media. Y sin lavarse demasiado bien oye misa...

A las nueve y media ya está en casa de una amiga propietaria de una peluquería. Le arregla el pelo, le perfila las cejas, le hace las uñas. Y precipitadamente se marcha. Porque a las doce la espera Manolo para tomar el vermút. Como lo elegante es acudir a sitios donde van muchas elegantes, resulta que, dan vueltas y más vueltas, hasta lograr mesa y dos butacas donde sentarse. Las fuerzas agotadas ya no tienen tiempo para mondar las gambas y beberse la cerveza. Son cerca de las dos y media, y Lisi como si se tratara de la firma, lleva un sofocón para llegar puntual a casa.

Devora la comida rápidamente y con mal humor. Aún debe arreglarase. Manolo y ella son socios del equipo local, y a las cuatro empieza el partido. Dos horas de permanecer en pie de agitar las manos, de enrojecer e insultarse con el vecino. Pero todo puede darse por bien empleado. Fulanito ha estado genial y hemos ganado por dos a cero. Los jugadores, sin duda, estarán cansados, pero seguramente menos que Lisi y Manolo.

Empaquetados en un tranvía logran llegar al teatro. Está de moda lo flamenco. Aplauden a la bailarina.

¿Unas castañitas? Manolo la convida a unas asadas y sin falsos pudores las van comiendo por calles y más calles que poseen la virtud de doblar la distancia hasta casa.

Manolo jura que la quiere. Y la portera que no recuerda su juventud, murmura que ya podían ser menos pesados, y no repetir la historia de todos los días.

En la puerta de su piso la esperan:

¿Cómo tardaste tanto?

La empujan hacia el comedor, la embuten con premura la comida y le ruegan a coro:

—¡Date prisa que vamos a llegar empezada la función!...

Por la tarde ha llegado ese tío rico que disfrutan todas las familias bien constituidas e invita a las sobrinas al cine.

Dando tumbos se marchan en un taxi.

Después del espectáculo y de tomar chocolate ya no encuentran ni autobús ni Metro. No importa; la noche está muy hermosa. Regresan a pie.

Cuando Lisi se desnuda son cerca de las tres de la madrugada.

—★—

Lunes.

Lisi realiza un heroico esfuerzo para levantarse a las ocho y media; y otro para pescar el tranvía; y otro para llegar diez minutos después de la firma; y otro, mucho mayor, para entender lo que le dicta el jefe, que no se da cuenta de que ayer fue domingo y un pájaro la ha venido a cantar al balcón.

Lisi se siente desgraciada. ¡Es tan duro su trabajo!

¡Qué cansancio y esclavitud si no fuera por el descanso de los domingos y días de fiesta!

LA HORA DE LA MUJER

MODAS - RECETAS CULINARIAS - CRONICAS - CONSEJOS - BELLEZAS

SARTENES Y PEROLES

Tres platos de patatas

PATATAS A LA CREMA

Ingredientes:

Patatas, un kilo.

Bechamel, un cuarto de litro.

Sal y pimienta.

Modo de hacerlas:

Plato muy francés adoptado desde siempre en España, o viceversa. ¿Quién puede asegurarlo?

Las patatas se cuecen enteras, después se escurren, se pelan y se cortan en ruedas de un centímetro de gruesas. Colocadas en una cazuela refractaria, se bañan con la bechamel más bien clarita y se doran al horno.

Se tendrá cuidado de no mover demasiado la cazuela para que no se forme una pasta con las patatas y la bechamel.

Este plato se sazona con sal y pimienta blanca.

MIGAS DE PATATA

Ingredientes:

Patatas, 1,5 kilogramos.

Sal y pimentón.

Mantequilla, 75 gramos.

Modo de hacerlas:

Cocidas con piel, se pelan las patatas, después de escurridas, se cortan en trozos pequeños. Esto se hará en la sartén con la paleta y mientras se doran con la mantequilla. Las patatas así preparadas admiten un poco de pimentón.

Se sirven muy secas y doraditas. Para conseguirlo se ponen en cazuela de barro y se meten en el horno unos minutos.

PURE AL TELEFONO

Ingredientes:

Patatas, 1,5 kilos.

Leche, un decilitro.

Mantequilla, 50 gramos.

Queso de nata, 150 gramos.

Modo de hacerlo:

Con las patatas previamente cocidas, la leche, la mantequilla, un poquito de sal y dos yemas (no son imprescindibles), se hace un puré espeso y muy fino.

Aparte se trocea el queso y se mezcla con el puré antes de ponerlo en una fuente refractaria y se mete al horno unos doce minutos para que se deshaga el queso entre el puré. Resulta un plato exquisito.

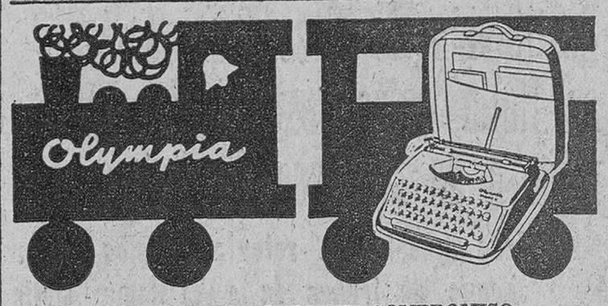

DEMOSTRACIONES SIN COMPROMISO

Distribuidor:

E. DE LA VEGA

Madrid, 2. BURGOS Teléfono, 4358

LA MUJER Y LA PRENSA FEMENINA

El periódico y la revista ocupan lugar muy importante en la vida de las hijas de Eva

La Prensa femenina, consagrada al principio a modas, labores y cocina, ofrece actualmente un panorama muy completo de la vida cotidiana

Por Charlotte RIX

El periódico y la revista ocupan hoy lugar muy importante en la vida de las hijas de Eva. Algo atrae la atención de esta madre y su hija en la Prensa de su ciudad.—(F. Cifra)

LA edad de las personas que escriben es muy variada. Cuando se trata de consejos culinarios, domésticos o estéticos, predominan las personas menores de cuarenta años y que están faltas de experiencia en tales dominios. En cambio, cuando se trata de cuestiones de decoración y de la organización doméstica moderna, las que escriben son las personas de más edad, que temen no estar a la moda y que tratan de ponerse al corriente de la evolución de los últimos años. Las mujeres que viven en el campo se dirigen al periódico para saber lo que pasa en las ciudades; las mujeres de la ciudad que ejercen un oficio o una profesión encuentran más cómodo pedir una información (sobre un viaje, la educación de los niños o las últimas novedades) que emplean el poco tiempo de que disponen para procurarse esa información por sus propios medios.

LOS PROBLEMAS DE LAS MUJERES

¿Cuáles son los problemas que preocupan a las lectoras de la Prensa femenina y que ellas tratan de resolver escribiendo al «correo sentimental»? El progreso actual es tan rápido que con suma frecuencia introduce la confusión en el espíritu femenino. Frente a una multitud creciente de aparatos electrodomésticos, a centenares de productos de belleza, todos ellos ensalzados sistemáticamente por una publicidad alborotadora, ellas no saben cómo elegir y qué elegir. Y como tiene confianza en el buen sentido de los redactores del periódico (¿acaso su profesión no les exige saberlo todo?), se dirigen a ellos en caso de duda. Exponiendo sus necesidades, indicando sus preferencias, facilitan a los responsables de la Prensa femenina toda una serie de informaciones preciosas, susceptibles no solamente de influir al periódico o a la página femenina, sino también a la industria y a la vida económica del país.

Los constructores de aparatos electrodomésticos, por ejemplo, podrían solamente leyendo los millares de cartas de las lectoras adaptar mucho mejor sus creaciones a las necesidades actuales de las familias, podrían facilitar la vida de las amas de casa en lugar de complicarla, lo que hacen a veces, simplemente porque ignoran ciertos aspectos del problema.

Los fabricantes de artículos textiles no saben quizás que mujeres de todos los medios desearían estar mejor informadas cuando compran los nuevos textiles artificiales, deseo que sus cartas expresan claramente.

Los contactos humanos, tan indispensables en un siglo mecanizado a ultranza y sometido a un ritmo infernal, pueden desarrollarse por medio del «correo», que, cuando no es típicamente «sentimental», se convierte en amistoso. Este correo alivia la soledad de las personas aisladas y asocia al Mundo a las personas inválidas o a las mujeres de edad demasiado avanzada para poder participar en los acontecimientos de la época. Cuando el cartero llama a la puerta de la que no recibe nunca carta, aporta un momento de felicidad.

Las cartas se parecen, pero no son iguales. Si bien tienen como tema las mismas preocupaciones, si reflejan necesidades y preocupaciones similares, se distinguen por su forma, su estilo, etc. A veces, es mano inhábil de una anciana que escribe en una hoja arrancada a un cuaderno; a veces es una licenciada o una profesora y, entre estos dos extremos, el ejército de las amas de casa. Todas escriben para encontrar cerca de una desconocida, el consejo que ellas no osan o no quieren pedir a las personas que las rodean.

Desde que las mujeres administran la totalidad del presupuesto familiar han adquirido plena conciencia de sus responsabilidades. Para poder cumplir su penosa tarea de un modo realmente satisfactorio, las mujeres necesitan ser aconsejadas. Y por eso tratan de informarse cada vez que no llegan a resolver por sí mismas sus innumerables problemas.

EL PAPEL DE LA PRENSA FEMENINA

Esta necesidad creciente de captar los múltiples aspectos del progreso moderno, de comprender ciertas teorías económicas y sociales, explica el extraordinario desarrollo de la Prensa femenina que, cada vez más adaptadas a las exigencias de nuestra época, ocupa un lugar muy importante en la vida de las hijas de Eva.

El abanico de las publicaciones destinadas a las mujeres se abre cada día más. Consagradas al principio sobre toda a la moda, a las labores y a la cocina, ofrecen actualmente un panorama muy completo de la vida cotidiana. Se tratan en ellas los temas más diversos: la actualidad en todos sus aspectos; los problemas sociales, cívicos y domésticos aparecen al lado de la orientación profesional, la puericultura, la alimentación, las diversiones, la estética, humana e industrial. El automóvil ocupa también su lugar en la Prensa femenina, así como los reportajes, la literatura y los discos. Una revista ilustrada femenina debe de ser en cierta medida un «digest» de la existencia que llevan las lectoras. Debe de tener en cuenta sus intereses, sus necesidades y sus posibilidades. Y, si no puede tratar a fondo de todas las cuestiones por falta de espacio, tiene que permitir a las que la leen estar al corriente de lo esencial.

El contenido de las revistas femeninas es sensiblemente el mismo, es decir, que las rúbricas apenas varían. Las diferencias entre unas y otras residen en la presentación tipográfica, la compaginación y el estilo. Todo esto debe adaptarse a las lectoras, reflejar sus preocupaciones y sus desvelos. Por lo demás, las revistas femeninas tienen que tener en cuenta no solamente el nivel intelectual de las lectoras sino también las tradiciones y el standing de las familias en las cuales penetran. Por consiguiente en general, el conjunto de las lectoras orienta en cierta medida el estilo de cada publicación.

UN AUXILIAR IMPORTANTE: EL CORREO

Evidentemente, sólo un número limitado de mujeres toman la pluma para escribir a la redacción. Por consiguiente, sería peligroso generalizar a partir de las manifestaciones epistolares de las lectoras. Sin embargo, las mujeres que escriben pueden guiar a los periodistas procurándoles preciosos elementos de apreciación.

Es un nerror suponer que solamente escriben las mujeres que tienen problemas sentimentales. En realidad, el correo sentimental, si bien divierte a los hombres, interesa mucho a las mujeres y no puede ser considerado en ningún caso como representativo. Las demandas de consejos y de informaciones predominan casi siempre, y ellas emanan de las madres de familia, de mujeres de todos los medios sociales. Hay también las cartas escritas por el sexo fuerte. Sobre todo cuando se trata de la página femenina de un diario, a condición de que esta página sea realmente práctica y útil, los hombres no vacilan en someter sus problemas al o a la responsable de dicha rúbrica.

Desde mi balcón de París

LOS REYES BELGAS A ORIENTE

Cotilleo en Palacio. - Las mamás del año

Por Simone MARIA

París. (Especial para DIARIO DE BURGOS). — Mientras Tokio hace un alto en su afán exhuberante de prepararse para la Olimpiada, con objeto de aprender algunas expresiones en francés con que recibir cortesamente a los soberanos de Bélgica y adornar las viejas y exóticas rías de la fabulosa capital del imperio nipón, en Bruselas se labora concienzudamente para que esta visita oficial rinda el máximo provecho político y económico al país.

La Reina Fabiola, eficacísima colaboradora en los deberes públicos de su esposo, se apresta, como ya lo ha hecho otras veces, a fascinar a los visitados, con su prudencia, su tacto y su sonrisa. Todo el mundo está de acuerdo en reconocer sus singulares dotes y todo el mundo está encantado de poder recibirla.

EL COTILLEO DE PALACIO

Siempre ocurre en torno a las personas reales y a las famosas por otros motivos, que la curiosidad pública anda rondando sus vidas, y es imposible que éstas permanezcan en el máximo secreto. Pero el caso de Fabiola es aún más curioso que el de otros personajes, porque de ella siempre se "cotillea" con respeto, sin inventar nada que pudiera constituir el más leve detrimento de su aureola. Más bien al contrario, en todos los países se oye el eco doloroso de su infortunio y en todos, también, renace de nuevo la esperanza, cuando voces palaciegas aseguran que los doctores han vuelto a visitar a la Reina y afirman que su maternidad es muy posible e incluso sin riesgo de su preciosa vida. Incluso se dice aún más, la Reina tendrá un heredero antes de que concluya el año 64 y ese ansiado duque de Brabante no solo será el gozo de los belgas, sino también la consolidación de la felicidad en este matrimonio de amor.

El Parlamento belga parece estar estudiando la abolición del artículo 61 de la Constitución, como el mejor homenaje a la Soberana, y con ello, el ansiado heredero fuese una niña, no hubiera problema en la sucesión. Después de todo en Holanda no existe, por fortuna, la ley sálica, y en Dinamarca fue abolida hace algún tiempo, en vista de que Federico IX solo había tenido tres hijas.

EL VIAJE A ORIENTE

Se sabe que Fabiola tiene una ilusión enorme por cumplir este deber de la visita oficial, porque al mismo tiempo va a ser una segunda luna de miel. Claro que los íntimos de la familia no opinan lo mismo, puesto que aseguran que aquella primera de que gozaron en tierras de Sevilla, en España, y que fue interrumpida por las huelgas, continuó después en la intimidad del palacio de Laeken, y en las vacaciones estivales de Zarauz y en esta casita preciosa que recuerda a las granjas suizas y donde los Reyes van a escaparse cada fin de semana, para convertirse en Fabiola y Balduino, los dos enamorados del siglo, que quieren seguir gozando de esa soledad íntima y acogedora que, sin testigos les brindan los bosques de Flandes.

Aquí piensan en las escapadas que podrán hacer en Japón, lejos de los actos oficiales y luego en Tahilandia, cuando sean huéspedes de honor de sus Reyes que, sin duda les acompañarán a visitar las maravillas de Bankok.

Como corresponde a todo buen católico que puede tener la oportunidad de volar sobre Tierra Santa, harán una escala en Jerusalén, para implorar más de cerca la venida del heredero, o tal vez para dar las gracias por estar éste ya en camino.

LAS MAMAS DEL AÑO

Si se confirmaran las fundadas esperanzas sobre la próxima maternidad de la Reina de los belgas, sería la quinta mamá del año, pues las cuatro anteriores darán a luz sus niños antes del verano. Se trata de la corte de Inglaterra.

Cuando la gente importante de Londres comentaba hace unos días la reposición del "Lago de los cisnes" por Margot Fonteyn, por primera vez no dieron tanta importancia a la gente bailarina. Las "vedettes" fueron en aquella noche, Isabel II y la Princesa Margarita. Aun habían adquirido sus entradas como cualquier otro admirador del arte de Tepsícore. El palco real había sido vendido como siempre que no es solicitado por alguien de la familia y ellas estaban en una de las filas de platea. La Reina, vestida con un maravilloso "baby-doll" de muselina roja, sin sombrero y peinada dentro de su estilo, pero por mano de experta actualidad, parecía mucho más joven que lo que representa en las fotos, e, indudablemente bella. En cuanto a Margarita, como siempre ha sido fotogénica, su belleza es menos discutida. Lucía un conjunto de dos piezas ligeramente hueco. La Reina espera su hija para final de mes, mientras que la Princesa deberá tener paciencia hasta Abril.

Dos días después ocurría algo insólito. Cuando la gente iba llegando al "Piccadilly Theatre", de uno de los taxis descendieron la Princesa Alex y su elegante cuñada, la duquesa Catherina de Kent. Como la gente se quedara sorprendida al tiempo de recibirlas afectuosamente. Alejandra de Kent explicó que era muy difícil aparcar en el "West-end" de Londres y un taxi era lo más cómodo para llegar a tiempo a un teatro.

Alejandra de Kent también espera la llegada de la cigüeña para el mes de Febrero, dada su altura, penas necesita de grandes trucos para disimular su estado. Un abrigo suelto de terciopelo era suficiente. Y Catherina aún puede servirse de su ropa habitual, pues de los cuatro "royal babys" el suyo será el último en llegar, probablemente en Mayo.

Toda la familia se ha reunido las pasadas fiestas en el castillo escocés de Sandringhan. La Reina con el duque de Edimburgo y sus hijos, los Kent con sus respectivos consortes y la Princesa Marina; la Princesa Margarita con su esposo e hijo, la Reina madre y los Gloucester. Hacía muchos años que no se reunía toda la familia y lo han hecho sin ningún protocolo. Han sido las más alegres Navidades de la Corte, a lo cual han contribuido, no poco, los pequeños Príncipes, encantados de que esa cigüeña tan activa les vaya a traer nuevos "huéspedes" con que jugar el próximo verano.

En cuanto a los ingleses, en general, mientras no tengan que pagar más impuestos... y, en último caso, ¿qué importaría un pequeño sacrificio por la Corona...?

(París, Enero 1964)

Con la ayuda económica y colaboración de usted como socio protector, el Montepío Nacional del Servicio Doméstico protege a sus servidores domésticos en los casos de enfermedad, vejez e invalidez.

¿Sabía usted que...?

...Nunca debe de presentar los platos ya servidos a sus invitados? Debe de presentar las fuentes con los alimentos en la mesa y poner a cada comensal según su gusto y su apetito.

— o —

...Un sistema casi infalible para destruir la carcoma de los muebles, así como sus huevos y larvas, consiste en mantener las piezas atacadas por esos insectos en una cámara de gas cianógeno durante cuarenta y ocho horas? A ser posible, se desmontarán los muebles, con lo que el gas penetrará más fácilmente en la madera, impregnando todas las galerías causadas por la carcoma. Antes de volver a montar las distintas piezas se golpearán repetidas veces una contra otras a fin de que caigan los insectos y las larvas muertas. Luego se tratará la madera con algún impermeabilizante tóxico y se procederá a montarlos. Por último se rellenarán los agujeros con cera teñida en el color de la madera.

— o —

...Para que el pan vuelva a tener su aspecto y consistencia de recién salido del horno basta con meterlo en uno bien caliente durante unos minutos? Con frecuencia, cuando se tienen invitados, resulta desagradable tener que presentar pan que parece del día anterior: ya saben, pues, el remedio.

— o —

...Rossini, príncipe de los compositores italianos, era un amante de la buena cocina? Todos habremos comido alguna vez los canalones que llevan su nombre; pero ¿sabían ustedes que fue él mismo quien creó la fórmula? Los rellenaba con médula de buey, hígado graso y trufas blancas, utilizando para la labor una jeringuilla de marfil. Mientras realizaba esta operación no quería ver a nadie a su alrededor y eclamaba silencio absoluto. Para comerlos se tapaba los ojos con una mano, a guisa de visera, para que nada pudiera distraerle del placer de degustar plato tan refinado.

La Campaña de Invierno llama a tus puertas. Responde con generosidad y amor al pobre

M.E.C.D. 2017

MUNDILLO DEL TEATRO Y EL CINE

Otra vez la carrera de los premios

Ya se han dado los primeros: de la «Revista Internacional del Cine» a las películas «Fresas salvajes» y «Del rosa al amarillo»

Pero en 1964, acaso el público se convierta en jurado definitivo a través de la taquilla

Por Fascual CEBOLLEDA

PARA el cine —para algunos del cine— el mes de Enero es el mes de la recolección, al menos de la recolección ostentosa: llegó la hora de los premios. Cierto que el valor de los premios es muy relativo y depende de muchas circunstancias, pero los hay de reconocida eficacia a la hora del lanzamiento y algunos incluso consisten en dinero. Para los productores españoles, pertenecen a este último grupo los que cada año concede el Sindicato del Espectáculo, y por eso son los que con más ilusión persiguen. Pero hay otros, como los del Círculo de Escritores Cinematográficos, que tienen una tradición y un valor simbólico muy apreciados.

LOS PRIMEROS LLEGAN CON LOS REYES

Los primeros del año llegan con los Reyes Magos. La víspera, es decir, el día de la ilusión más próxima, se reúne el Consejo Editorial de la "Revista Internacional del Cine" para premiar a las dos mejores películas —extranjera y nacional— estrenadas en España durante los últimos doce meses. La motivación de los premios es la misma que utiliza la OCIC para los suyos: se premia a las películas que "por su calidad e inspiración contribuyan más al progreso espiritual y al desarrollo de los valores humanos". Son dos aspectos importantes: el de su calidad temática y el de su calidad artística; ambas deben ir unidas y ambas deben estar en la línea de exaltación o de fomento de valores espirituales o humanos. Esta exigencia reduce muchas veces el número de aspirantes, y es frecuente tener que prescindir de películas ideológicamente admirables, pero que no han alcanzado un nivel aceptable de calidad, o de películas estupendas, desde el punto de vista cinematográfico, que carecen de contenido positivo.

Los premios de la RIC correspondientes a 1963 se han otorgado a "Fresas salvajes", considerada como la mejor película extranjera estrenada durante el año, y a "Del rosa al amarillo", como la mejor de las españolas.

Los dos títulos y sus respectivos directores, Ingmar Bergman y Manuel Summers, han estado de moda en la Prensa española, incluída la no especializada, y nosotros mismos hemos escrito sobre ellas en más de una ocasión; bastará, pues, la cita obligada de este nuevo y feliz motivo, que pone de actualidad una vez más tan excelentes películas.

Lo mismo que en España, en los demás países con el comienzo del año empieza la carrera de los premios, una carrera que prácticamente se cierra con la gran parada de los Oscar de la Academia de Hollywood, en el mes de Marzo. Y aún no habrá acabado el marathón de las producciones nacionales, cuando empezará la nueva serie que "sale con los festivales internacionales: es el movimiento continuo de la rueda de la fortuna. Porque sobre la justicia y hasta la oportunidad de muchos de ellos, habría no poco que contar.

UN VIEJO PREMIO NUEVO: EL QUE CONCEDE LA TAQUILLA

Como se sabe, la protección al cine español se canaliza, en su fase más caudalosa, a través de unas clasificaciones que hace una Junta de la Dirección General de Cinematografía. Partiendo del reconocimiento de un presupuesto y de unos costes, la Junta da a la película una categoría que va desde "tercera" (que no tiene ninguna clase de protección), hasta "primera A", más las modalidades de "interés nacional" e "interés cinematográfico" y otras protecciones especiales, que pueden rebasar una protección equivalente al cincuenta por ciento del coste estimado por la Junta de Clasificación.

Pero el sistema, que nunca gustó plenamente, ha caído en desgracia, al parecer definitiva, en los últimos meses. Y la producción está sufriendo un colapso, sin duda transitorio, pero muy significativo. Por una parte, se quejan los productores de que les desorienta el criterio de la Junta, en torno a la cual se ha creado un clima de desconfianza, que los propios productores no han sabido superar abandonando viejas fórmulas; por otra, los miembros de la Junta han actuado a veces sin tener en cuenta la múltiple complejidad que una película encierra en sí misma, en el plano artístico y, sobre todo, en el industrial. Aunque, en definitiva, la culpa y la responsabiliadad de esta desorientación hay que echarla al sistema en sí, que incluye lógicas e inevitables variaciones de criterio.

Ahora la Dirección General tiene en estudio un sistema distinto, con algunas variantes, puesto ya en práctica en otros países: la protección se la darán a sí mismo las películas, con arreglo a su éxito comercial. Es decir, estará determinada por los ingresos en taquilla, para lo cual, naturalmente, habrá que conocer esos ingresos.

En su discurso ante el Consejo Nacional de Cinematografía, dijo hace poco el Ministro de Información que, en lo sucesivo, las películas no se harían pensando en la Junta de Clasificación, sino en los gustos del público. El ministro aludía claramente el cambio de sistema, ya que el nuevo será el público quien diga la última palabra.

Claro es que ésto de considerar al público como juez tiene sus riesgos y se podría correr el peligro de que se restringiesen aún más las películas de ambiciones artísticas y de dudosa comercialidad; a veces los gustos del público coincidirán con la clase de cine que convenga hacer, porque el cine tiene una trascendencia mucho mayor que la de un producto industrial, pero otras representará una lamentable concesión.

Para evitar este riesgo, se establecerá una protección especial por razón del tema y de la calidad, independientemente del juicio que la película merezca al público. Porque el público es y sin duda seguirá siendo una incógnita. Ya Larra se preguntaba quién era y dónde se le encontraba. Los comerciantes del cine se están preguntando siempre qué resortes hay que tocar para hacer pasar por la taquilla. Si dieran con ellos, el cine no necesitaría protección de ninguna clase.

Será interesante ver cómo se aguza el ingenio de autores y fabricantes, para hacer películas que se protejan a sí mismas porque han conseguido interesar al público.

(Colaboración LOGOS)

"NO HAY GLORIA PARA LOS ASESINOS"

Una película de intriga en torno a los premios Nobel, con Paul Newman como protagonista

El personaje femenino del film es Elke Sommer, «la nueva Marilyn Monroe»

Por Victor BARBIER

PARA constituir un exito, una película debe responder a varios imperativos. Como sucede con un plato de calidad, necesita estar compuesto de varios ingredientes dosificados con arte.

En el film que acaba de realizar Mark Robson, "No hay gloria para los asesinos" se nos revela como un perfecto "chef" de cocina del séptimo arte.

INGREDIENTES DE LA OBRA DE MARK ROBSON

Muchos. En primer lugar, la novela que le ha inspirado, obra de Irving Wallace considerada como uno de los best-sellers" del año; después, la adaptación cinematográfica firmada por Ernest Lehman que ha sido calificada de obra maestra; el sistema, en panavisión y metrocolor, y el tema, que trata el Mundo y los hombres de nuestro tiempo en un tono rápido, brillante e irresistible.

EL TEMA —CRAIG— ES PAUL NEWMAN EN CONSTANTE ACCION

En Estocolmo, con motivo de la entrega de los premios Nobel, reunen los laureados del año. Son tres. El premio Nobel de Literatura le ha sido concedido a Andrew Craig (Paul Newman), que es el único al que no parece emocionar la insigne distinción. En efecto, durante los últimos años se ha inclinado más sobre las barras de los bares que sobre la mesa de trabajo. Así, ha adoptado una actitud cínica que desde el primer momento le ha valido los reproches del profesor Straman, que piensa que de este modo desprestigia a su país, los Estados Unidos.

Craig, que al día siguiente, como todos los demas galardonados, iba a figurar en una conferencia de Prensa, decide pasar alegremente su primera noche en Estocolmo. Se desprende de la tutela que el Gobierno sueco puso a su disposición y recorre todos los lugares de placer. En uno de ellos está a punto de dar un escándalo, cosa que evita, por casualidad. Emily (Diana Baker), la sobrina de Stratman. Como Craig ha perdido un poco la cabeza bebiendo, la muchacha, que es una de sus admiradoras, décide acompañarle al hotel.

Al día siguiente, Craig continúa haciendo gala de su cinismo: en su conferencia de Prensa no vacila en afirmar que se gana la vida escribiendo novelas policiacas. En esta misma conferencia produce también asombro la postura de Stratman, quien si la víspera se preocupaba del prestigio de los Estados Unidos, repentinamente cambia de actitud y se muestra hostil a la política norteamericana... ¿Se trata del verdadero Stratman? Emily confiesa conocer muy poco a su tío, refugiado en los Estados Unidos desde 1945...

Las sospechas de Craig no tardan en tener una brutal confirmación: un tal Lindblonn le telefonea para decirle que quiere hablar con él a propósito de Stratman. Cuando Craig acude a la cita le encuentra muerto: Lindblown ha sido asesinado.

Así comienza el escritor una serie de aventuras que le hacen "rozar" la muerte en varias ocasiones. Y lo que hace más peligrosa su situación es que nadie ni siquiera el embajador de los Estados Unidos, concede crédito a sus afirmaciones, a las que tachan de fantásticas.

ELKE SOMMER, LA NUEVA MARILYN, SEGUNDO ELEMENTO EN EL FILM

En este film es la tercera vez que el gran Paul Newman muestra su talento para la comedia ligera; pero el segundo elemento de atracción del film es, sin duda, Elke Sommer —en el film Inger, el "Angel guardián" que le procuró el Gobierno sueco— inicia con esta película su carrera en Hollywood, donde ya comienzan a llamarla la "nueva Marilyn Monroe". Así, después de Italia, Inglaterra y Francia, la bellísima actriz berlinesa ha conquistado Norteamérica.

El actor norteamericano Paul Newman. — (Foto Cifra)

Pero Mark Robson no se ha contentado con emplear en su film a esas dos figuras: para encarnar al misterioso Stratman ha recurrido al veterano Edward G. Robinson, que interpreta con este su ochenta y un film. Por cierto que se había creído un momento que el célebre actor iba a abandonar el cine; sin embargo, una reciente declaración suya ha puesto fin al rumor:

—"Según los años pasan, encuentro que es cada vez más estimulante y agradable trabajar en la pantalla".

La vida de San Pablo a la pantalla

Una extraordinaria aportación de la cinematografía española a las conmemoraciones del XIX aniversario de la venida de San Pablo a España

Todos los medios técnicos del cine moderno se pondrán a disposición de esta película

Por Emilio FORNET DE NEURI

LA intensa vida de Saulo de Tarsis va a constituir tema de guión cinematográfico.

Esas vivencias que se intentan llevar a la pantalla, en cine de tecnicolor, de la biografía de San Pablo, se prestan en gran manera al hallazgo emotivo y a la eficencia plástica.

Paulo comienza su época juvenil como militante pleno del judaismo. Pero hay algo de misterioso en sus impulsos, en sus actuaciones. Cuando, desde Efeso, siente la llamada de Jerusalén, como un deseo incomprensible, recóndito, sus hermanos, y especialmente Agabo intentan disuadirlo de su viaje: "No vayas a Palestina, Saulo —le implora Agabo—, pues presiento que en ese viaje han de ocurrirte hechos misteriosos, que harán variar tu rumbo, y tu carácter". Saulo también presentía que algo extraño le ocurriría en Jerusalén. Pero él obedecía a voces interiores, a pesar de su voluntad sana, varonil, que respondía eficaz a su intelecto de superdotado. Y enfrentándose con sus familiares, les dice "¡Callaos, ya!; ¿qué hacéis ahí, llorando y destrozándome el corazón? ¿Qué de malo puede ocurrirme, en Jerusalén?". Y así, decidido a ver el rostro de su Destino, subió desde las islas de Efeso, a la Ciudad del Cielo dorado y las cúpulas blancas...

"Eurofilms" piensa dar a la película de San Pablo, una gran fuerza conmovedora. Y ejemplar: verdadero cine religioso. Don Gerardo Marote Alba, el consejero director de la productora, ha manifestado, ya reiteradamente, que su propósito es "la realización, por todo lo alto, de una gran película", para lograr la cual, no escatimará dinero, para aportar al film todos los medios técnicos hasta hoy conocidos en el séptimo arte. La película, con el título de "Vida de San Pablo", está intencionadamente pensada para mostrar a los públicos universales del cine, la gran figura evangelizadora del Apóstol en España. Para la mayor fidelidad legendaria e histórica, se apoyará el productor en la solvencia erudita del señor gobernador civil de Tarragona, don Rafael Fernández Martínez, y del abad mitrado de la Basílica del Valle de los Caídos, fray Justo Pérez de Urbel, que además de teólogo y escritor eminente, es un artista, un poeta, tan brillante como profundo.

San Pablo, desde Jerusalén, marchó inmediatamente a Roma. Será el Apóstol de la Gentilidad. Será, San Pablo, el que entienda el Cristianismo como expansionado universalmente, ecuménicamente. Para ello, predicará la Unidad rigurosa. Se constituye en Padre de todos los cristianos y dice: "Maestros podéis tenerlos numerosos, siempre; pero Padres, uno solo tendréis; soy yo, vuestro Padre"...

APOSTOL DE LA UNIDAD

¿Qué le ocurrió al pagano Saulo de Tarsis para tan hondamente transformarse en San Pablo, el Apóstol de la Unidad?

El es ivo presente en el martirio por lapidación del Protomartir, el joven San Esteban. No sólo presenció el martirio del doncel cristiano, sino que intervino en la lapidación, echándole una piedra que fue a golpear el corazón del adolescente. Saulo se acerca al cadáver de Esteban y entonces siente una extraña congoja; por primera vez se da cuenta del precio de la vida y del horror de una muerte sin esperanza de resurrección, ni de supervivencia del espíritu. Como helénico, no ignoraba el inteligentísimo Paulo, que existían los misterios del Eleusis, con promesas de resurrección y que los helénicos llamaban la "Anodoskores" a la diosa triunfadora de la Muerte, como un pórtico a una gloriosa vida sobrenatural tras el acabamiento de la carne en el sarcófago, cuya palabra significa "devorador de la carne". Pero eran "mitos" en qué ya no creían los varones cultos de Efeso. Además, al salir de Jerusalén por la puerta llamada de Damasco, algo le ocurrió, en verdad, de un misterio estremecedor. Era el aire rosado del amanecer. El aire era trasparente como el cristal de una copa bien tallada. Se elevaba de los sembrados una tierna dulzura de aroma de anémonas, Saulo iba en un caballo alazán. El equino, de pronto, al ir a cruzar la Puerta de Damasco, se sobrecogió, relinchó y, resbalando, cayó al suelo, dejando desmontado al caballero. Entonces, Saulo, oyó una voz sobrenatural: "Saulo, Saulo, ¿por qué me persigues?" "¡Señor, yo no creía...!".

Pues para vivir hay que creer. Para bien morir, hay que creer. Creer: La Fe imprescindible a nuestra vida de hombres. El dirá, a las gentes paganas, la necesidad absoluta, de creer: "Ayer erais tinieblas, hoy sois luz, en la Fe del Señor".

TARRAGONA, PUERTA MEDITERRANEA DE ESPAÑA

Se conmemoró en el año pasado —recién transcurrido— el XIX centenario de la venida de San Pablo a España: entró en la ciudad, romana a la sazón, Tarraco, la actual Tarragona. Maravilla será en la película, el evocar Tarraco, magnífica urbe romanizada. Desde Tarragona, Pablo recorrerá costa el litoral del Mediterráneo, innumerables tierras que recogerán la luz de sus predicaciones. "He servido a la Fe, plenamente, dirá el Apóstol de los Gentiles; sólo y me resta coronarme de santidad, recibir la corona con que Dios, tan justo, e infinitamente bueno, quiera recompensar mi labor de sembrador de Su Luz..."

El Centenario, y desde luego, la película que se logre de su vida —quien debido a la pericia poética de Federico Muelas y de Jesus Vasallo—, coincidan y se sincronizan con la gran labor por la Unidad y la paz del Concilio Vaticano II, la idea del Papa Juan XXIII y de Paulo VI.

Es necesario que los poetas y los realizadores de obras cumbres del cine, ayuden a la grandiosa conmoción que los dos egregios Pontífices de Roma, en el Concilio, y en el viaje a Tierra Santa del Papa Paulo, han traído a nuestra Edad, terrible época de descrecimiento, de desevangelización del Mundo; y que la prodigiosa expansión propagandística que asume el séptimo arte, ilumine el corazón de las gentes, y les lleve a la luz de Dios, de que tanto está necesitado el Mundo. A semejanza de aquella obra —magnífico libro— que escribió Boecio en la Edad Media "De Consolatione", y que tanto influyó en la marcha ascendente de la Fe, y en la espiritualidad, y en la poesía y el arte, sea el cine la poesía de hoy, un vehículo moderno de otra "Consolación" de las gentes, en lo masivo y extenso de los públicos universales; de Consolación de la Fe en Jesucristo y en Dios.

La figura ingente de San Pablo, por esa obra de "Consolación" a la angustia de nuestro tiempo.

Lo que desean las famosas para 1964

Catorce críticos neoyorquinos califican a las mejores películas, actrices, actores, directores y films extranjeros

A pesar de cierto nivel de vida, los deseos no se saturan. Los que tienen tres coches de lujo sueñan con un yate, los que poseen un yate, piensan en un paquebote. Unos aspiran a la gloria; los que la tienen desearían un poco de calma. He aquí los deseos para el presente año, de algunas mujeres famosas:

Rita Pavone: Está cansada de recorrer el Mundo. Desearía un contrato de cine y otro de televisión. Quiere comprar una gran casa.

Claudia Cardinale: Desearía también encontrar una casa antes de su salida para los Estados Unidos, en Febrero. Es curioso este gusto de mujeres muy jóvenes por una instalación definitiva.

Gina Lollobrígida: Todo es perfecto en su casa. Desea que todo continúe armoniosamente en su familia y en sus negocios. (En lo que respecta a los negocios no hay inquietud). Otra ambición: Interpretar todavía un papel dramático como en "Mare Matto" y pasar mucho tiempo en su casa de París (sin duda porque es la ciudad en la que se encuentra más tranquila).

Rossana Schiaffino es categórica: Quisiera ser madre de mellizos, un niño y una niña, y sueña con interpretar una película basada en una novela de Conrad. Conrad no es un autor muy cinematográfico; pero el segundo voto parece más fácil de realizar que el primero.

Brigitte Bardot, busca una casita en un rincón salvaje, en las proximidades de Saint-Tropez, pero teme no poder hallar esa oportunidad.

Ingrid Bergman, que apela a un humor frío, ha respondido: "Una aspiradora nueva".

Michele Morgan: Ningún deseo a formular. Todo marcha bien en el mejor de los mundos.

Francoise Hardy: Continuar cantando y obtener su consagración cinematográfica ya insinuada en "Castillo en Suecia".

CALIFICACION DE LOS CRITICOS NEOYORQUINOS

Catorce críticos de cine pertenecientes a siete semanarios de Nueva York, han opinado sobre el año cinematográfico. He aquí el resultado:

Mejores películas: 1) "Entre la alcoba y el poder". 2) "Del silencio a las sombras". 3) "Un mundo loco, loco, loco". 4) "Los pájaros".

Mejores actrices: 1) Patricia Neal. 2) Leslie Caron.

Mejores actores: 1) Albert Finney. 2) Sidney Poitier. 3) Melvyn Douglas y Paul Newman. 5) Richard Harris. 6) Gregory Peck. 7) Jason Robard Jr.

Mejores films extranjeros: 1) "Ocho y medio", Italia; 2) "The sound of trumpets", Italia; 3) "La caporal epinglé", Francia; 4) "The easy life", Italia; 5) "To bed or not to bed", Italia; 6) "The important man", Méjico.

Mejores directores de escena: 1) Tony Richardson ("Tom Jones"); 2) Martin Ritt, "Hud"; 3) Alfred Hitchcock, "Los pájaros"; 4) Stanley Kramer, "Un mundo loco, loco, loco".

Aquí puedes entregar tu donativo con destino a la Campaña de Invierno: Gobierno Civil, Jefatura Provincial del Movimiento, Cáritas Diocesana, Martínez del Campo (antiguo Seminario), Bancos y Cajas de Ahorro, Delegación provincial de Sindicatos, Emisoras locales DIARIO DE BURGOS y «La Voz de Castilla».

Amar al prójimo es mandato divino. Cumple con él acudiendo a entregar tu donativo a la CAMPAÑA DE INVIERNO.

Revoltijo cinematográfico

★ **Las artistas cinematográficas preferidas del público alemán, según una encuesta llevada a cabo en veintitres ciudades de la República Federal son las siguientes: Sofía Loren, con gran diferencia de sufragios; Doris Day, Shirley Mac Laine, Audrey Hepburn, Elisabeth Taylor, Gina Lollobrígida, Ingrid Bergman y Brigitte Bardot.**

Entre los actores, las preferencias van por el orden siguiente: Jean Gabín, Burt Lancaster, Gary Grant, Tony Curtis, Anthony Perkins, James Steward, Gregory Peck, John Wayne, Charlton Heston y William Holden.

—o—

★ Marlon Brando ha comprado en el Pacífico la isla de Tetiaroa, a tres horas de navegación de Tahití.

—o—

★ Jonny Hallyday acaba de comprarse un gabán de piel de foca. Precio: 4.200 nuevos francos.

—o—

★ **Los servicios de información americanos están rodando actualmente una película cuya "vedette" es el presidente Johnson. Esta película será exhibida en el Mundo entero. Se trata de un documental destinado a ilustrar la continuidad del Poder en Estados Unidos. El comentarista es Gregori Peck.**

—o—

★ **Bárbara Merril de 16 años de edad, hija de la famora estrella de cine Bette Davis, ha contraído matrimonio en Los Angeles con Jeremy Hyman, de 29 años de edad, productor cinematográfico. Se conocieron la pasada primavera en el Festival de Cannes, donde Bárbara fue acompañada de su madre.**

Bette Davis, que había bandonado el cine el año 50, ha vuelto a los estudios. A sus 55 años sigue cotizándose su nombre entre las primeras figuras de Hollywood.

—o—

★ El famoso peluquero Alexandre, de París, acaba de recibir un cable de Puerto Valarte, Méjico, que dice lo siguiente:

"Mi querido amigo: le ruego me dibuje y me haga una maravilla de su arte supremo para mi boda. Stop. Llevaré una mantilla, bajo la cual quisiera una de sus maravillas. Stop. Firmado, Elisabeth Taylor."

La maravilla en cuestión será un moño en forma de concha ornado de mariposas.

FIBROTUBO, S. A.

TUBERIA DE FIBROCEMENTO PARA PRESION

Alta calidad :: Precios de competencia

Distribuidor exclusivo para Burgos y provincia

JOSE CAMARA RICA

San Pedro y San Felices, 22 - Teléfono 3888

M.E.C.D. 2017

Un burgalés mandó construir en Colonia la capilla de los Reyes Magos

Allí reposan los cuerpos de los Monarcas de Oriente

Por Guillermo AVILA

Académico de la Real de la Historia

Lesmes de Astudillo, hijo de Pedro Astudillo, burgalés como su padre y ambos ricos y nobles, mercaderes de oficio, que se marcharon a Alemania, mandó construir en Colonia la capilla donde están enterrados los cuerpos de los Reyes Magos, Melchor, Gaspar y Baltasar. Dicho caballero burgalés, que se casó con la noble dama doña Mencía de Paredes, hija de otro rico mercader, Andrés de Paredes, falleció el 20 de Enero de 1559 y su mujer doña Mencía, murió el año 1541, estando enterrados ambos en la capilla de Santiago (obra de Juan de Vallejo) a la parte de la Epístola, en un arco sepulcral sobre cuya urna se ven dos figuras que representan a dichos señores.

La urna está adornada con sus escudos de armas, y sobre el arco se aparece en relieve la Purificación de Nuestra Señora y a los lados se representa en bellas figuras los Apóstoles Santiago y San Juan Evangelista; viéndose más arriba una imagen de la Santísima Virgen, y por remate la efigie del arcángel San Miguel, leyéndose en el centro del arco, la siguiente inscripción que copiada literalmente dice así;

«Aquí están sepultados los nobles señores Lesmes de Astudillo, hijo que fue de Pedro de Astudillo, que a su costa hizo en la ciudad de Colonia en Alemania la capilla, bultos y reja donde están sepultados los propios cuerpos de los gloriosos tres Reyes Magos, en la iglesia principal de dicha ciudad, e de doña Mencía de Paredes, su mujer, hija que fue de Andrés de Paredes.

Ella falleció a diez del mes de Enero de 1541 años. Tomaron este altar y arco de los señores del Cabildo desta santa iglesia y dejaron dotados cinco responsos que se han de decir el uno a diez de enero; el otro el tres de febrero; el otro el veinte y cuatro de marzo, el otro diez y seis de agosto, y el otro a diez de setiembre, y los curas y clérigos desta capilla de Santiago desde Santa Iglesia a decir para siempre jamás, todos los miércoles y viernes una misa rezada y más tres misas cantadas cada un año. La una a diez de enero y otra a siete de setiembre. Falleció a 20 de enero de 1550. También está aquí enterrado don Andrés de Astudillo, su hijo, capilla de Santiago desta Santa Iglesia el cual mandó aderezar este altar y arco, y dotó una misa rezada y perpetua cada día, que han de decir en este altar los capellanes del número desta santa iglesia, y seis responsos que han de decir los señores Dean y Cabildo, un responso cada dos meses, dotados en cuatrocientos ducados. Falleció a 15 de Agosto de mil e quinientos e noventa».

Se cierra el mencionado Sepulcro con una gran reja de hierro, la cual termina obstentando el escudo de armas de los Astudillo.

RUTAS DE HISTORIA Y TURISMO

XVII

Por Villafruela y Olmedillo a Roa

Por Gonzalo MIGUEL OJEDA

EN esta excursión que se deriva a la derecha, seis kilómetros más allá de Lerma, se dejan a un lado apartados, pero cercanos a la ruta, a pueblos tan pintorescos como Avellanosa de Muñó, Iglesiarrubia y Torrecitores, que en su rusticidad forman atractivos puntos de vista como el valle titulado de los Tojos en Avellanosa, que forma y corre el arroyo para unir al río Arlanza; la iglesia parroquial de la Asunción, que es un edificio bastante antiguo de orden dórico de una sola nave, formando Torrecitores Ayuntamiento con Avellanosa y además, como este último, conserva una grandiosa torre cuadrada circundada de elevado murallón almenado y emplazado en el montículo donde se asienta el minúsculo vecindario que la rodea. Parece ser sucesora de otra anterior que se cita en documentos del siglo IX, erigida para oponerse a los avances de los árabes por los afluentes del río Arlanza.

Siguiendo por esta bifurcación de carretera que cruza el río Franco, se llega a Villafruela, a sesenta kilómetros de Burgos, en terreno llano a 800 metros de altura. Es una población con más de mil habitantes, iglesia parroquial dedicada a San Lorenzo y ermita de la Veracruz. La antigua población estuvo rodeada por una muralla que se dice proceder del tiempo de los árabes, con tres arcos de paso o entradas, una de las cuales tenía por nombre la Puerta de Odón.

Citada en documento del Rey Don Fernando I, que tiene por fecha 1.º de Julio de 1408, posteriormente en el año 1242, aparece otra cita en una escritura de donación de vasallos residentes en Villafruela, hecha por don Gil Pérez Marañón y su hermana doña Inés, a Don Juan, obispo de Burgos y canciller del Rey.

Diez kilómetros más adelante se pasa por Torresandino y la cuenca del río Esgueva, para llegar seguidamente a Olmedillo de Roa en bifurcación de ruta importante con cruces para ir de Aranda de Duero por un lado, y con vías por otro lado para Palencia y Valladolid. Esta población, con más de 900 vecinos, disfruta de sano clima y gran producción cereal y cosecha vitícola.

En ruta seguida, tres kilómetros más allá, en la falda de una pequeña cuesta llamada de Torrejón, se encuentra Anguix, con iglesia parroquial dedicada a Nuestra Señora de la Asunción. Las bodegas están próximas al pueblo para la conservación de los vinos.

Al salir de esta localidad, que se halla bien comunicada por una bifurcación de carreteras, alargamos un poco la ruta, llegando a visitar una población cercana de mucho abolengo, aunque situada fuera del itinerario previsto. Se llama Guzmán.

Como primer atractivo nos encaminamos a visitar su iglesia de San Juan Bautista, que es un hermoso edificio con una capilla fundada en el año 1653 por el obispo de Palencia, Don Cristóbal de Guzmán, quien también costeó la torre y un palacio con dos torres.

En su historia más destacada consta que el Infante Don Ordoño, hijo natural del Rey Don Bermudo II, el Gotoso, casó allí a principios del siglo XI, con la Infanta Doña Fronilda Pelaez. De este matrimonio nacieron Don Alfonso, Don Pelayo, Don Bermudo, Don Sancho y Doña Ximena Ordóñez. Esta señora casó con el conde Don Nuño Rodríguez, segundo del nombre, rico-hombre de León, señor del solar y castillo de Guzmán, próximo a Roa.

Este conde Don Nuño, era hijo y sucesor del famoso Don Rodrigo Núñez, Príncipe de la casa de Asturias y que pobló a Guzmán, formando el tronco de la gran familia Guzmán, una de las de mayor grandeza y gloriosa historia.

Noticias posteriores, fechadas el 22 de Abril de 1069, dicen que el Rey Don Sancho II, otorgó al Monasterio de Arlanza la villa de Guzmán con franquicias y exenciones reales. Por otro documento de igual go Justez y su mujer donaron al monasterio de San Cristóbal de Tardajos los bienes que poseían en la villa de Guzmán.

De allí regresamos a Anguix, y siete kilómetros más adelante aparece la brillante luz que se dora sobre la altura de la colina; estamos en la ciudad de Roa, cabeza del partido judicial, estratégicamente situada en una eminencia del terreno dominando el valle del río Duero con deliciosas y dilatadas vistas que se alarga hasta las sierras de la provincia de Segovia.

Conserva el puente de origen romano sobre el río Duero, reducidos restos de su recinto amurallado y, del tiempo anterior, probablemente ibérico, su primitivo nombre de Rauda; las ruinas del palacio que ocuparon las reinas Doña Leonor de Aragón y Doña Leonor de Navarra, hermana de Don Juan II de Castilla, donde fallecieron, el Infante Don Enrique y el Cardenal Cisneros en 1517, cuando se hallaba de viaje para entrevistarse con el Rey Don Carlos I, de España.

En el espacio más importante de la plaza, se halla la ex-Colegiata de Santa María, edificada al estilo gótico con los escudos de Don Beltrán de la Cueva, el altar mayor, la grandiosa imagen de Cristo crucificado hermosas capillas, dos retablos con grandes blasones y una verja de hierro con preciosos repujados; la estatua orante de Doña Mencía de Borja, un interesante relieve policromado de la Adoración de los Reyes, y un valioso tríptico de marfil en la capilla de los Borjas.

En la parte Sur de la villa aparecen vestigios de un castillo fortificado; en él hay un pozo muy profundo. Contiguo a esta fortaleza estuvo el palacio del conde de Siruela con cubos que comunicaban con el castillo. Desde este palacio partían las murallas que circundaban la población con seis puertas de paso llamadas de San Esteban, de Palacio, de San Juan, de Guzmán, del Arrabal y de San Miguel.

Por las noticias de crónicas y anales se sabe que la repoblación de Roa se debe al conde Nuño Núñez en el año 912 y, posteriormente, al Rey Don Alfonso VI. Refiere un historiador burgalés que los moros que ocupaban la ciudad en tiempos de la reconquista nacional para mostrar su disposición de ánimo arrojaron por las murallas a un muchacho con un papel atado que decía: «Si a nuestros propios hijos, que naturalmente amamos, arrojamos contra vosotros, ¿qué esperáis ganar?». A lo que contestaron los nuestros en la punta de una lanza: «Los cristianos no tiran a los hijos, guárdanlos para matar moros con sus armas».

En el Concilio celebrado en Burgos el año 1136, el Cardenal Guido determinó los límites de las diócesis de Burgos y de Osma, correspondiendo a esta última la jurisdicción de Roa. El Rey Don Alfonso VII confirmó estos acuerdos en documento fechado en Burgos durante el mes de Septiembre del mismo año.

Como en Roa hubo un importante contingente de los argonautas al Nuevo Mundo en los primeros tiempos de su exploración y fundaciones, voy a citar a continuación los nombres que figuran en mis anotaciones, como sigue:

El doctor Sancho Ortiz de Matienzo, banquero de la casa de Contratación de Sevilla, que el año 1514 compró a un labrador castellano, llamado Andrés vivido de Roa, doce celemines de simiente de hortalizas para sembrar en las huertas del Continente americano.

Se menciona a Pedro de Frutos, natural de Roa, fue a Quito, en ocasión de visita hecha a Don Pedro la Gasca.

En los libros de pasajeros de Indias aparecen los nombres de los siguientes naturales de Roa:

Cristóbal del Orden, hijo de Gómez y de Teresa Díez; Francisco Ortiz, hijo de Diego y de Juana Vellosillo, embarcados en 1538 con destino a la Florida.

Martín Bertrán, hijo de Martín y de Sancha, embarcado el día 26 de Julio de 1513. Pedro Galíndez, hijo de Juan y de María Reina, embarcado el 29 de Junio de 1527. Lope de Arce y Antonio de Arce, embarcados para el Perú el día 25 de Septiembre de 1534. Alonso González, hijo de Pedro y de María Blanco; Hernando Muñoz, hijo de Andrés y de Juana Izquierdo; Juan Pérez, hijo de Martín y de Catalina Muñoz; Lucía Muñoz, hija de Martín y de Catalina Muñoz; María García, hija de Andrés y de María Alonso; Inés de Campo, hija de Pedro y de Catalina Ribera, embarcados para Nueva España el 22 de Abril de 1540.

El doctor don Gregorio de Cuenca; Catalina de Espinosa, hija de Gonzalo y de Catalina de Cáceres; Pedro Fernández, su mujer Francisca Galíndez y su hijo Jerónimo Fernández; Juan de Aldea, hijo de Pedro y de Juana Valcabado, embarcados para el Perú en 1555.

Al referir los nombres de los vecinos citados como primitivos pasajeros de Indias en la historia de sus ciudadanos de Roa, los que rememoran la valentía de su corazonada, queremos evocar a aquellos olvidados que pasaron penalidades y glorias por su fe, por la Cruz y por la civilización.

Es muy interesante la visita de hoy a esta población de Roa por la satisfacción que causa ver su sobresaliente urbanización, pavimento, alumbrado, aseo, etc., etc., que distingue en progresiva cultura y bienestar, además de su tradicional nobleza e hidalguía, así como la hospitalidad para los viajeros al recorrer la población y más, todavía, al dirigirse a las personas que les atienden amablemente, lo que deja en ellos hondo recuerdo de simpatía.

Nuevos hogares

Alonso Robles - Pérez Báscones

En el día de ayer y en la parroquia de San Pedro de la Fuente, de nuestra ciudad, contrajeron matrimonio la encantadora señorita Amalia Pérez y Báscones con el joven Carlos Alonso y Robles.

La feliz pareja hizo su entrada en el templo a los acordes de solemne marcha nupcial. Abrían el cortejo los niños Clementino Rafael y Jaime Carlos Pastor Alonso y a continuación iba la novia, que lucía precioso vestido blanco, del brazo del padrino, don Rafael Alonso Robles, médico, con residencia en Valladolid y hermano del novio. El contrayente ofrecía el suyo a la madrina, doña Evelia Pérez y Arias, viuda de Virtus. En las gradas del altar eran esperados los novios por el párroco don Constantino Juez el que bendijo la sagrada unión, dijo la misa de velaciones y pronunció unas palabras a los nuevos esposos. Terminada la ceremonia religiosa se procedió a cumplir con el requisito civil, firmando como testigos, por parte de la novia, don Federico Fernández Renales, teniente coronel de la Guardia Civil y el prestigioso cirujano burgalés y miembro del cuadro facultativo de la Asociación de la Prensa, don Carlos Arangüena y García Inés y, por el contrayente, don Clementino Pastor Nieto y don Antonio Díez y Villagarcía, médicos.

Familiares e invitados fueron obsequiados con un banquete y los nuevos esposos, a los que deseamos eterna luna de miel, salieron a Madrid y capitales del Sur.

Reciba el nuevo matrimonio así como sus respectivas familias, nuestra felicitación.

(Foto FEDE)

También el cuerpo humano emite radiaciones

Del estudio de éstas pueden derivarse nuevos medios diagnósticos

No se debe abusar de los reconocimientos con rayos X

Por el Dr. RETANA IZA

De vez en cuando, aunque sólo sea a título de recordatorio conviene volver sobre el tema de la radiactividad y de sus perniciosos efectos sobre el individuo y sobre la especie. El tratado antinuclear de Moscú parece haber puesto punto final, al menos por ahora, al espectro de la radiactividad, como peligro inmediato.

Por eso, aunque la radiactividad de origen bélico siga vigente en potencia, interesa destacar la importancia de otros factores de contaminación de la misma o mayor gravedad. Uno de los más destacables en este sentido es el de los residuos radiactivos que se arrojan al mar. Los científicos que diseñaron la primera central nuclear de Escocia, descubrieron un sistema para eliminar los residuos líquidos, todavía activos, procedentes de los hornos atómicos. El procedimiento no era otro que arrojar los residuos al mar. Sin embargo, al ser esos residuos insolubles, se pensó en la conveniencia de depositarlos en fracciones pequeñas y en lugares del océano en los que las corrientes esparciesen los residuos a muchos kilómetros de distancia. De esta forma, se logra un índice favorable de seguridad y se evitan los riesgos de una posible contaminación radiactiva del pescado.

INTERVENCION DIRECTA EN LOS PROCESOS GENETICOS

En el Instituto de Biología Experimental del Lago Constanza, fundado en 1946, se viene trabajando desde hace algunos años en la producción, en centenares de animales, de las más variadas deformaciones: salamandras con dos cabezas, animales con piernas adicionales, etc. Tales resultados se han logrado mediante la inyección de determinadas sustancias químicas o por radiaciones en los embriones.

Al examinar la sangre de cabras expuestas a determinadas radiaciones, se verificó el componente que había resultado totalmente destruído por los rayos. Se trata de una sustancia llamada "sisteína". Se descubrió así el medio más eficiente de combatir y de intervenir en los efectos dañinos de las radiaciones. Administrando a los animales cierta dosis de "sisteína", antes de exponerlos a la radiación, no se comprobaron efectos perniciosos. Después de estas experiencias, los científicos del Instituto de Biología Experimental están convencidos de haber encontrado el medio para desarrollar un antídoto eficaz frente a las radiaciones.

ESTAMOS RODEADOS DE RAYOS INFRARROJOS

También el cuerpo humano —al igual que los demás seres vivos e inertes de la Creación— actúa como emisor de radiaciones, las cuales han sido medidas por dos científicos alemanes, los doctores Manstein y Keller, quienes estiman que en el estudio de las mismas puede haber un medio suplementario para la localización precoz de algunos tumores.

Según las experiencias de los dos médicos germanos, la intensidad de los rayos infrarrojos emitidos por el cuerpo humano va disminuyendo, hasta desaparecer totalmente a los 70 centímetros de distancia del mismo. Así, pues, cada uno de nosotros parece estar rodeado de un halo de radiaciones infrarrojas, cuyo campo de fuerza no excede de la longitud de un brazo extendido.

LA RADIOLOGIA MEDICA TAMBIEN ENTRAÑA PELIGROS

No sólo las radiaciones procedentes de las explosiones nucleares o las que se derivan de la propia naturaleza del Universo, engendran situaciones de riesgo; también la radiología médica —los habituales reconocimientos con rayos "X"— pueden entrañar un peligro. Está generalmente admitido que los repetidos reconocimientos radiológicos en mujeres embarazadas pueden, en ocasiones, no por raras, menos dignas de ser tenidas en cuenta, causar malformaciones congénitas, a veces de tipo cardíaco, en el hijo que va a nacer.

Un grupo de investigadores británicos ha descubierto una mayor incidencia de casos de leucemia entre aquellos individuos que habían sido tratados por radioterapia para curarse otras afecciones. En vista de lo cual, y como medida preventiva, la Organización Mundial de la Salud recomienda que se ponga el máximo cuidado en la aplicación de radiología médica, sea con fines diagnósticos o terapéuticos.

Desde hace tiempo, parece demostrado que la leche fresca es uno de los alimentos más saludables contra la contaminación radiactiva. Resulta, según los trabajos de unos científicos norteamericanos, que la vaca absorbe una gran parte del "estroncio 90" en los forrajes que toma como alimento y sólo una mínima parte, insignificante, de ese peligroso componente radiactivo, pasa a la leche. La vaca, pues, es uno de los mejores filtros de que se dispone contra las radiaciones atómicas. No cabe duda, aparte de otras razones, debemos sentir hacia ellas un gran respeto.

El misterioso mundo de los animales nocturnos

El profesor Lorus Minle, de la Universidad de Minnesota, ha recorrido 400.000 Km. para estudiar la vida nocturna de muchos animales

Saint Paul (Minnesota) (Crónica especial para agencia FIEL-FIRS). — Cómodamente instalados en nuestra casa cuando se hace la oscuridad, pensamos muy poco en los innumerables seres vivientes que, muy cerca de nuestra puerta, afrontan de noche el riesgo y la aventura, simplemente para sobrevivir. Las horas de mayor actividad en el mundo de la naturaleza son las del anochecer y las de la aurora. Para demostrar hasta qué punto es exacta esta afirmación y para conseguir útiles indicaciones en el plano de la zoología, el profesor Lorus Milne, de la Universidad de Minnesota, ha recorrido 400.000 kilómetros en Méjico, América Central, Canadá y los Estados Unidos.

En el crepúsculo, los pájaros del campo que se alimentan durante el día vuelan hacia ramas más altas para pasar la noche más tranquilamente. A la misma hora otros pájaros y animales de cuatro patas dejan sus refugios en los bosques para ir a buscar el alimento en los campos y a lo largo de los cursos de agua. Es el período en que los ciervos y los zorros, y los osos comienzan a vagar. Durante estos minutos crepusculares —refiere el profesor Menle— todo animal está alerta pero es propiamente en la incertidumbre de la luz cuando los "ladrones" atacan preferentemente.

Por ejemplo a la largo del río el oso mete en el agua las patas para atrapar un cangrejo. Por otra parte los pájaros acuáticos están siempre alerta preparados para enganchar al pez.

Una larga práctica permite a los animales nocturnos conocer el ambiente en que viven.

Es sorprendente, ha descubierto el profesor Minle el número de animales diurnos que van siempre al mismo sitio para dormir. Aunque no tienen una "cama" todos disponen al menos de una "habitación".

Los pájaros retornan siempre a la misma ancandara para dormir aunque se hayan construido un complicado nido en cualquier otra parte. Un nido, contrariamente a lo que se cree no representa para el animal una casa sino un sitio reservado para el nacimiento de las crías. Cuando no hay prole que proteger de las frías tinieblas los artífices del nido duermen en otra parte preferiblemente en las ramas.

Durante la noche vuela una gran variedad de insectos, emiten un dulce zumbido mientras vuelan en torno de las flores.

En la oscuridad que procede al amanecer, muchas criaturas de la naturaleza se comportan como si no supiesen exactamente cuánto tiempo falta para que se levante el Sol. En una mañana de cielo cubierto un pitirrojo comienza dudoso su canto que anticipa el alba, lo mismo los tordos, y otros pájaros canoros que gorgean. Cuando salen los pájaros dejan sus alcandaras y piensan en alimentarse y en buscar comida para la prole.

En el ritmo interno de la Tierra, el mundo de las tinieblas ha cedido al día y las criaturas de la noche han dejado a las criaturas diurnas. Este es el espectáculo fantástico y fascinante que se produce en la naturaleza entre el crepúsculo y el alba, espectáculo más impenetrable para la mayoría de la humanidad. Por esto el profesor Minle ha trabajado por medio mundo durante 3 años estudiando y filmando fenómenos naturales hasta ahora desconocidos.

¡INVALIDO CIVIL!

Te interesa afiliarte a la Asociación Nacional por las ventajas que el día de mañana vas a tener pues el Proyecto de ley de Seguridad Social y otros recogen nuestras aspiraciones y beneficios.

La Delegación provincial, tiene su domicilio en Puebla, 21, primero.

Prórroga de la temporada hábil para la caza

La caza menor se puede practicar hasta el 9 de Febrero inclusive y la mayor hasta el 23 del mismo mes

Madrid. — El Ministerio de Agricultura facilita la siguiente nota: «Para atender el deseo general de dueños de cotos y cazadores y teniendo en cuenta las circunstancias climatológicas adversas de la temporada actual de caza, que ha impedido su normal aprovechamiento, así como por su abundancia en la mayor parte del país, el Ministerio ha decidido prorrogar moderadamente los períodos habituales en la forma siguiente: se podrá practicar caza mayor hasta el 23 de Febrero, cuarto domingo de mes, inclusive, y la caza menor hasta el 9 de Febrero, segundo domingo de mes, también inclusive».

Un barman valenciano marcha a varios países nórdicos para enseñar cómo se pelan las naranjas

Valencia. — Un conocido "barman" valenciano, Juan Turpin Madrid, llamado popularmen "Don Pepe", saldrá el próximo miércoles con dirección a Alemania, Suecia, Noruega y Dinamarca, con objeto de ofrecer demostraciones de preparación de "coctails" a base de zumos de frutas y exhibiciones de "pelar naranjas", en diversos restaurantes de aquellos países.

HAGASE SOCIO DE CARITAS

Ante el receptor de televisión hay que adoptar una postura cómoda

Muchos médicos opinan que la T. V constituye un buen ejercicio visual

Según el doctor Barraquer, ofrece la posibilidad de hacer que los ciegos vean

Es indudable que la televisión ha entrado —y por la puerta grande— en el hogar español. El mundo fascinante de la pequeña pantalla acapara la atención de grandes y pequeños, informa y divierte, ilustra y recrea, vehículo de muchas cosas, la televisión se ha adueñado de la intimidad de las casas, ha hecho su feudo del cuarto de estar y sentado sus reales en esos ratos más o menos largos que preceden o siguen al almuerzo o la cena.

La televisión, como todo lo que es relativamente nuevo y popular, ha sido enjuiciada a través de los más distintos pareceres. Se ha pasado con ella, de la más bobalicona de las admiraciones a la más severa de las críticas. Se ha dicho que perjudica a la vista, que rompe la armonía de los hogares, que, por darlo todo hecho, impide el pensar. Se ha dicho, también, todo lo contrario. ¿Cuál es la realidad? Sin dogmatismos de ninguna clase creemos que la realidad, como de costumbre, está en el término medio, en el equilibrio entre los extremos.

REQUISITOS PARA COMTEMPLAR LA TELEVISION

Bien manejada, la televisión proporciona dinamismo. Pero, para que esto ocurra es preciso cumplir requisitos. La televisión debe contemplarse con alguna luz en la estancia. Así se evita la fatiga ocular y el consiguiente dolor de cabeza. Se recomienda también que entre el telespectador y el aparato medie una distancia prudencial, que muy bien puede ser de un par de metros.

Hay médicos que recomiendan ver la televisión desde la cama, recostados contra la almohada y con los miembros distendidos. Media hora de este entretenimiento proporciona tranquilidad y hace olvidar las penosas experiencias de la jornada. Por el contrario, no es conveniente comer y contemplar las imágenes al mismo tiempo. La razón es que entonces se come de manera maquinal, sin prestar la menor atención a ello. Como consecuencia inmediata, el estómago también se "distrae" y digiere mal.

En contra de lo que mucha gente cree, la televisión no sólo no perjudica a la vista, sino que se emplea en el tratamiento de algunas alteraciones visuales. Los miopes, astigmatas e hipermetropes, siempre que tengan corregida la vista por un oftalmólogo, no sufren ningún perjuicio con la televisión.

TEORIA FISICA DE LA VISION

Un oftalmólogo español, el doctor don Tomás Barraquer, ha realizado una serie de trabajos demostrativos de que la visión es un fenómeno físico, no químico, teoría que ofrece una serie de posibilidades a la aplicación de la electricidad para dar al cerebro impresiones visuales cuando el ojo haya perdido su función. En sus experiencias, el doctor Barraquer observó que al inducir una corriente por otra el color, la forma y el tamaño de la zona iluminada del campo visual cambiaban. Y dado que la inducción es el fundamento de la radio y de la televisión, resulta que ésta última señala el camino a seguir en el maravilloso intento de hacer que los ciegos vean.

EL PROBLEMA DE LA POSTURA

En lo que insisten todos los oftalmólogos es que ante el receptor —los niños sobre todo— adopten posturas correctas. No se debe estar muy cerca, ni con la cabeza levantada para mirar. Hay estadísticas que parecen demostrar que los niños espectadores de televisión usan más gafas que los otros. Sin embargo, esto puede deberse a que al fijar la vista en el receptor se les haya descubierto que padecían un defecto visual, mientras que a los otros no se les ha podido encontrar puesto que no han estado sentados nunca ante una pantalla. Por lo que no sería ningún disparate hablar del papel diagnóstico de la televisión.

Se dice también por especialistas autorizados que leer, escribir, mirar la televisión o el cine son medios apropiados para mantener el equilibrio visual, siempre que se concedan a los ojos un respetable margen de horas para el descanso. La opinión de muchos médicos es que la televisión constituye un tipo de ejercicio visual muy beneficioso.

Nada, pues, desde el punto de vista médico, en contra del uso moderado de la televisión. No vamos a entrar aquí en si constituye o no un factor en pro de la unión de la familia. Tal vez limita las conversaciones, pero, por otra parte, favorece la reunión de los miembros del hogar en el estrecho ámbito de una habitación, lo que, indudablemente, tiene su ventaja.

M.E.C.D. 2017

Hoy, Día de la Prensa de la Iglesia

Los grandes maestros del periodismo católico

A Santiago Margotti le regaló Pío IX una pluma de oro

—Mi obispo me dijo que éste era mi puesto; yo he obedecido, y hago de periodista.

Estas palabras, repetidas muchas veces, eran pronunciadas con verdadera modestia por Santiago Margotti, siempre que se le acercaba algún joven deseoso de servir a la Iglesia con la pluma.

En su juventud, como pasó a muchos católicos del siglo XIX, Margotti, cuya opinión en materias religiosas llegó a tener fuerza de oráculo entre sus compatriotas, no creyó en la Prensa como vehículo de apostolado. El ejercicio del periodismo la convenció de lo contrario.

—Prepárese a graves sinsabores y amarguras serias —decía a uno de sus jóvenes interlocutores, alentándole, pero no llenándolo de ilusiones—, porque, ciertamente, el oficio de periodista no es hermoso .. Sin embargo, no faltan consuelos, principalmente cuando sois aprobados y bendecidos por el Papa.

No; no era el gusto, la vanidad, el puro placer de la obra literaria, la simple inclinación de su naturaleza, o la elección de un modo decoroso de vivir profesionalmente de la pluma, lo que hacía del bondadoso Margotti un pediorista militante. Había razones espirituales superiores para que estuviese físicamente clavado todo el día a la mesa de su escritorio. Sencillamente, era el espíritu sobrenatural del soldado y del sacerdote de Cristo. Y en efecto, era Cristo la idea única que dominaba el alma y ocupaba el corazón de Margotti, pues todo lo veía y lo amaba en El, y ninguna cosa fuera de El.

"Pero como Cristo vive en la Iglesia y la Iglesia se apoya y subsiste en el Papado —escribió Enrico Rosa, S. J., uno de los mejores biógrafos de nuestro personaje—, así Margotti, con la inteligencia poderosa y con el afecto encendido, comprendió los tres en uno, y tan prácticamente los identificó, que no hubiera creído nunca ser, como quería, todo de Cristo, si no hubiese sido todo de la Iglesia, todo del Papa. Así, el recuerdo de él va también identificado con el pensamiento del Papa; y del Papa fue proclamado por amigos y enemigos, el atleta, el soldado, el caballero".

Durante casi cuarenta años, el "príncipe de los periodistas de nuestro tiempo", según feliz calificación de "Civiltà Cattolica", riñó la dura batalla de la pluma sobre la humilde batalla del periodismo. Nacido en 1813 en San Remo, la risueña villa bañada por la Costa Azul Ligur, Margotti estudió literatura, filosofía y teología en el seminario diocesano de Ventimiglia. Se doctoró en la Universidad de Génova en 1845, siendo premiado con un trienio de formación superior en la Real Academia de Superga, fundación turinesa creada en 1832 por Carlos Alberto para los sacerdotes de sus Estados que más se distinguieran por su saber.

En 1848, y precisamente siguiendo el mandato del obispo monseñor Moreno, obispo de Ivrea, Margotti fundó el periódico "L'Armonia", en el cual colaboraron Rosmini y el marqués Gustavo Cavour. Este periódico cambió en 1863 su título por el de "L'Unità Cattolica".

Entre estos dos títulos está toda la obra periodística de Margotti. Una obra intensa, directa y personal, que sobresalió por pura generosidad de su alma bondadosa. Su magisterio fue más allá de la propia labor personal, ya que su pluma y el ejemplo de su vida se proyectaron, no sólo sobre la generación de sus coetáneos, sino también sobre las siguientes. Su apostolado creó escuela y su influencia quedó patente en la misma formación de los primeros directores de "L'Osservatore Romano" —muy particularmente, sobre Giambattista Casoni—, en el gran diario vaticano, órgano espiritual de la cristiandad.

Hombre modesto, como Pablo se llamaba el "minimus Apostolorum", huyó de honores y premios. El propio Pío IX, al que sirvió con tanta grandeza, confesó que Margotti jamás había querido pedirle nada. Y para demostrarle su afecto, el Santo Padre aún añadía: "Cualquier dignidad que le hubiese conferido, habría sido inferior a sus méritos". Poco antes de la muerte de Pío IX, éste le envió un pluma de oro, como símbolo mejor de aprobación del Vicario de Cristo al intrépido apologista de la Iglesia y del Papa.

Con pluma de oro escribió toda su vida aquel gran paladín de la Prensa Católica, que falleció en Turín en 1887 y del que sus propios enemigos reconocieron, a la hora de su muerte, que si supo culpar al error, también supo perdonar al que erraba. Porque Santiago Margotti fue de los hombres que, si alguna vez cometen una ofensa por descuido, la reparan siempre con humilde cortesía. Y porque amó más ser que parecer, se cuidó poco del juicio de los hombres, para cuidarse sólo del de Dios.

JOSE ALABELLTA

Romerías y festejos de Plasencia

Plasencia (Cáceres).—Como todos los años se han celebrado en la región del Valle de Plasencia las tradicionales romerías y festejos al fin de la recolección de la cereza, famosa no sólo en España sino en el extranjero y de cuyo producto viven prácticamente todos los habitantes. Reviste especial color local la forma típica de ataviarse los «mozos» y las «mozas» de los pueblos de Navaconcejo y Cabezuela. El que coincidan estas fechas con las de la partida de los «quintos» para hacer el servicio militar, refuerza su carácter juvenil y sentimental. En la «foto», un grupo de jóvenes plasentinos con sus vistosos trajes regionales.—(Foto Cifra)

TERTULIA MADRILEÑA

HAN LLEGADO VOLANDO «LOS CIEN PAJAROS» DE CONCHA ALOS. — OTRO PREMIO «SESAMO» DE NOVELA CONVOCADO. — VERSOS COMO «PIEDRAS» DE FELIX GRANDE. — LOS COMICOS CON «DON» Y LAS POBRES PERSONAS DECENTES. — EL DRAMA DE «BERNARDA ALBA» Y LA ORNITOLOGIA DE ALFONSO PASO. — DON FRANCISCO Y DON PABLO GRABADORES TAURINOS. — EL DIA DEL TURISTA Y LA BALANZA DE PAGOS. — Y PARA SAN ANTON CEBADA BENDITA.

Por Juan Antonio CABEZAS

LAS ondas literarias menudeaban. Me llegaban con interferencias de Barcelona. Aún quedan ecos y resonancias del último Nadal. Pronto se interfirió una especie de greguería ornitológica. Afiné el oído. Se hablaba de "Los cien pájaros" de Concha Alós. Uno aseguraba muy en serio que en su segunda novela, Concha se ha superado. Otro quiso hacerse el chistoso: "Los cien pájaros" volarán más altos que "Los enanos" en la novelística. Otro aseguró que el título está en la última página, cuando "Cristina" la protagonista coge su maleta y se va por el Mundo a la ventura. Sí, dijo otro: "La autora se propone contradecir el refrán burgués, "más vale pájaro en mano" y se va en busca de los "ciento volando", dichosos y en libertad". Alguien miró al malauva que replicó despectivamente: "No me dedico a la caza menor". Y yo pensé con Sancho: "con su pan y sus pájaros se lo coma".

Entre los aficionados del Gijón se hablaba del nuevo "Sésamo" de novela para San Isidro. Eso de las 25 mil pesetas y la edición convence y conmueve a los noveles. Alguien recordó que el finalista del último Nadal fue un premio "Sésamo" de cuentos. El malauva intercaló una onda moderada: "Está visto que para los jóvenes el "Sésamo" es como el buen pie y la antesala del éxito". Uno replicó: Está visto que tú eres amigo de Tomás Cruz".

De la prosa se pasó a la poesía. Acerqué el micro a esa tertulia tradicional, de la que son pontífices (de la poesía se entiende) Gerardo Diego y José García Nieto. No podía faltar y no faltó un comentario al último "Adonais". Aunque no falta el malauva lírico (también los hay) que dijo eso de que un Adonais" es igual a otro "Adonais", la verdad es muy otra. En la tertulia Iberoamericana del Instituto de Cultura Hispánica leyó Félix Grande, "Las piedras" (Adonais 63) presentado por José Hierro. Uno aseguró que ni Hierro estuvo duro, ni los versos de Grande eran "piedras" de cantería, sino finas y de alto lirismo. No faltó un chistoso que intentase una parodia: "Piedra y hierro, el Cid cabalga". Yo aparté el micro, por si las piedras.

Entre los teatrales no faltaron los comentarios a la última obra de Emilio Romero, "Las personas decentes me asustan". Hubo abundantes tronias sobre la decisión de Llovet, de poner "don" a todos los intérpretes de la comedia. Un señor maduro habló de otros cómicos con don en la escena española y puso el ejemplo de don Fernando Díaz de Mendoza, cómico y aristócrata. También se discutió la tesis de la comedia. Alguien habló de esa manía de casi todos los comediógrafos de hacer gracia a costa de las personas decentes. En ese momento el malauva introdujo su onda: "Y a mí que me dan pena las personas decentes".

Entre los teatrales y aficionados serios se habló con respeto de "Bernarda Alba" y de García Lorca. Alguien repitió frases de Enrique Llovet: "Bernarda es un personaje de tragedia". "Los terribles complejos de Bernarda". "Una de las obras mayores de la Literatura dramática española del siglo XX". Después la conversación empezó a derivar por otros caminos y otras ondas. Se habló de la ornitología de Alfonso Paso, en sus últimos títulos. Alguien comentó: "Primero "El gorrión" que resultó alicorto y ahora "Los palomos" que al parecer son de raza mensajera y traen algo bajo el ala".

Los plásticos hablaban de dos temas: de la "expo" del "Gremio 62" que propugnan la integración de las artes, y del XIII Salón del Grabado y la Litografía, que esta vez es monográfico, sobre el tema: "Los toros en el grabado". Uno comentó: "La exposición está valorada y monopolizada por las Tauromaquias de don Francisco de Goya y don Pablo Picasso". También en esto como en otras muchas cosas coinciden los dos genios ibéricos". El malauva plástico no se atrevió a meter su onda entre dos genios.

Los no profesionales hablaban de sus cosas de actualidad. Comentaban esa decisión de crear el "Día del Turista", como antes se había creado el "Día de la Abeja" y otros "días". Uno comentó: "Dicen que se debe al turismo el equilibrio de la "balanza de pagos". Y el malauva agregó: "El Día del Turismo en Mallorca, un monumento al turista en Málaga. El turista en España estará encantado". Lo malo es que también se equilibra al revés la "balanza de precios" para los que no pagamos en divisas.

Uno trató de echar la cosa a broma, hablando del desfile folklórico y zoológico de San Antón y de la tradicional cebada bendita en Hortaleza. Uno comentó: "Cada día hay menos equipos para comer la cebada. Hay que conseguir que San Cristóbal bendiga la gasolina que se comen los invisibles caballos de vapor, los brutos H. P., a ver si disminuyen un poco los accidentes. Porque anda por ahí cada equino, de los que no comen cebada bendita...

Noticiario pintoresco

EL GENERAL MAS ANCIANO DEL EJERCITO ESPAÑOL

Don Jesualdo de la Iglesia Rosillo es el general más anciano del Ejército español. Tiene 94 años, habiendo ingresado en la Academia en 1884. Es de la mismo promoción que don Miguel Primo de Rivera, único superviviente de los ciento cincuenta cadetes que ingresaron aquel año.

Luchó durante cuatro años en Filipinas, estando presente en las acciones bélicas de Mindanao y en el sitio de Manila. Pasó a la reserva, después de una dilatadísima vida militar, a la edad de 83 años.

Su entretenimiento actual: coleccionar sellos. También le encantan las flores. Su mujer, con la que está casado hace 58 años, dice que su marido se conserva tan bien, porque no

SUPERSTICION

Londres. — Las personas supersticiosas —y en Inglaterra hay muchas— se muestran inquietas, ya que según la leyenda "la corona inglesa se derrumbará cuando no existan cuervos gigantes en la Torre de Londres".

Uno de los seis cuervos gigantes de la Torre ha sido atacado a picotazos por sus compañeros y tiene varias heridas y una pata partida, según ha declarado un representante de la Sociedad protectora de animales.

El incidente tuvo lugar ayer. Según la leyenda que se remonta a la época de los Tudor, los cuervos de la Torre de Londres son descendientes de los que Guillermo el Conquistador trajo del continente europeo cuando mandó construir la famosa Torre.

GRANDES NEVADAS EN GRECIA Y TIERRA SANTA

Atenas.— En toda la nación han caído grandes nevadas y durante el día de ayer se registraron en la capital griega unos 300 lesionados por caídas. Unas veinte personas han sido hospitalizadas a causa de padecer crisis cardíacas.

En la mañana de hoy, el centro de Atenas ofrecía un aspecto insólito, casi desconocido, con las palmeras y los naranjos cubiertos de nieve.

TAMBIEN JERUSALEN CUBIERTA POR LA NIEVE

Jerusalén.— Jerusalén se encuentra cubierta por la nieve, lo mismo que casi toda Jordania. Entre el mar Muerto y Jerusalén, en la región de Hebrón, la capa de nieve alcanza un espesor de 14 centímetros.

Escuela de Conductores "SAN CRISTOBAL"

La más antigua y acreditada de Burgos, ha entregado el carnet de conductor núm. 30.000 a uno de sus numerosos clientes.

Agencia "ESPINO". — BURGOS

Gran Bretaña espera a los cuatro príncipes de la era atómica

Capítulo II

¿Podrá escapar el futuro hijo de la Reina Isabel de la jaula de oro del Palacio real?

El marido de la Princesa Alexandra sigue empeñado en no aceptar un título nobiliario

Por esta razón, el hijo que espera "Alex" será un simple "maxter" o "miss"

La increíble capitulación de Tony Armstrong Jones

Por Elizabeth PROSSER

La Princesa Margarita de Inglaterra
(Foto Fiel. - Odhams Press)

EL tercer hijo de la Reina Isabel, el Príncipe Andrés, para no verse sobrepasado por sus inquietos hermanos, es capaz de hacer también cosas dignas de mención. Una de sus bromas predilectas consiste en atacar con un destornillador los aparatos de radio del palacio y desmontarlos, sacando válvulas y cables. Luego se ríe mucho cuando se descubre la "gracia".

Dos veces se ha caído, completamente vestido, en una de las fuentes de la terraza del castillo de Windsor. Una vez, con agua hasta la cintura se puso muy enfadado cuando vió que le extraían y le regañaban.

Luego vino el día en que desapareció durante horas y horas. Cuando ya el pánico iba a estallar en el rincón de los niños, el Príncipe durmiente fue encontrado echando un sueñecito en un conducto de ventilación del palacio.

Ha pasado mucho tiempo desde que los hijos de la Reina posaban para que se obtuviesen fotografías de sus barrabasadas infantiles. Desde que Carlos y Ana entraban y salían por las ventanas de Sandringham bajo la mirada divertida de la Reina. Y qué cambio también en comparación con los antiguos Príncipes que pueden verse retratados en la Galería de la Reina en Buckingham Palace. Dan lástima aquellos niños pomposos, vestidos demasiado atildadamente y prematuramente envejecidos.

Esos son los antecesores de la actual familia real. Vestidos con encajes y terciopelos, es difícil saber cuándo los ricitos rubios pertenecen a un niño o a una niña. Eduardo VI, por ejemplo, que sólo tenía 10 años cuando fue pintado, lleva una enorme capa forrada de pieles y parece como si se diera cuenta de que sólo le quedaban siete años más de vida. "Estamos resignados a la pejiguera de ser príncipes", parece que dicen.

Allí hay un retrato de la Reina Ana cuando era niña, la cual parece tan redondo como una pelota, cosa no sorprendente porque su madre la atiborraba de chocolates y otros alimentos ricos en calorías. Está también el retrato insufriblemente pomposo de Henry Frederick, Príncipe de Gales, el hermano mayor de Carlos I, que aparece, a la tierna edad de 12 años, a punto de asentar con una larga espada el golpe de gracia a un ciervo.

¿Y qué decir de la manía de reproducir en materias duraderas los miembros de varios de los hijos de la Reina Victoria y su consorte, el Príncipe Alberto? Parece que el "Hobby" de esta pareja era obtener modelos en mármol de miembros de sus hijos favoritos. Así, el bracito rosado y regordete que ví en una vitrina perteneció a la Princesa Alicia cuando tenía cuatro meses de edad.

ESCASOS CAMBIOS

En muchos aspectos, la atmósfera de la Corte de la Reina Isabel, a pesar de la influencia del Príncipe Felipe, ha cambiado poco desde los días de la tatarabuela de Isabel. Lo menos que se puede imponer a un Príncipe son tres nombres. El Príncipe Carlos tiene cuatro: los tres restantes son Felipe, Arturo, Jorge. La princesa Ana se llama Isabel Alicia, Luisa. Y el Príncipe Andrés lleva también los nombres de Alberto, Christian, Eduardo. Todos estos nombres, como los de sus padres, pertenecieron a antepasados muy remotos.

¿No sería el momento de pensar en nombres ingleses modernos como Nigel o Cliff, Tom o Alan? ¿O sencillos, Pablo, Pedro o Robín? ¿Y si fuera una niña, no podría llamarse Sally, Judith, Jean o Helen? Me parece que la Reina está dirigiendo la mirada muy atrás, a sus antepasados históricos, al escoger el nombre de su cuarto hijo. ¿Si es un chico se llamará Ruperto, según aquel romántico caballero Ruperto del Rin, héroe de los tiempos de Carlos I? ¿O Jaime siguiendo la tradición de los Estuardos? Tengo entendido que la Reina tiene ganas de llamar Ruperto a su hijo.

Y si es niña —y la Reina y el Príncipe Felipe desean que nazca una hermana para la Princesa Ana— los nombres de Carolina, Margarita y Victoria son los favoritos. ¡Pero sólo un nombre, por favor!

Si la Reina tiene un hijo, este será el tercero en la línea de sucesión al trono detrás del Príncipe heredero, Carlos y del Príncipe Andrés. Si es una niña, será la cuarta, detrás de la Princesa Ana, y precederá a la Princesa Margarita (quinta), su hijo lord Linley (sexto) y el segundo hijo de la Princesa será el séptimo en la línea sucesoria.

El segundo hijo de la Princesa Margarita será el primer Jones que nacerá en la familia real británica. El niño será el honorable (dejamos un hueco para su nombre de pila) Armstrong-Jones, y si es niña lady (dejemos también espacio para su nombre de pila) Armstrong-Jones.

Pasemos ahora a ver lo que pasa en el hogar de otra madre expectante, la Princesa Alexandra, y de su marido Angus Ogilvy.

Este, con la típica testarudez y falta de pompa escocesa, ha resistido firmemente a todos los intentos de la Reina de darle un título. Esta admirable actitud de este hombre de negocios de 34 años —trabaja en la City de Londres donde es director de varias compañías— significa que sus hijos no llevarán más tratamiento que el corriente de miss o mister. Y me parece que la sólida democracia de este hombre resistirá todas las presiones de la Reina. Más que ningún otro, Angus Ogilvy representa el nuevo espíritu de Inglatrra; capaz de aguantar incluso la tremenda presión del rígido círculo real.

El sentido de la moderna Inglaterra está firmemente inserto en su mente. Y con unos padres de visión tan amplia, el hijo de Alex y Angus —como son afectuosamente conocidos— entrará en el Mundo. Espíritu más libre, más temprana entrada en la escuela, roce con personas corrientes: como los miembros de la democrática familia real sueca.

LA DEMOCRATICA FAMILIA REAL

El Rey Gustavo de Suecia se presenta de incógnito en cualquier ciudad. Saldrá de su hotel y paseará por Londres, entrando en un cine si le da por ahí. Una vez me senté cerca de él en un cine no muy elegante de la calle de Baker en Londres. Su presencia se debía a que se representab "Camille", una antigua película protagonizada por el más famoso de todos los productores suecos: Greta Garbo.

Cristina, de 20 años de edad, la más joven de las tres Princesas suecas, es estudiante del Instituto francés de Estocolmo y fue lanzada al aire por los demás estudiantes en el tradicional día de la graduación. Contemplándolo muy divertido estaba su abuelo, el Rey Gustavo. Esta es la manera cómo los suecos prefieren a su familia real: libre y democrática, con el hombre y la mujer corrientes.

Me imagino al joven señor o señorita Ogilvy paseándose por Europa en auto-stop con la aprobación de su padre y su madre. De esta manera el joven Príncipe Guillermo de Gloucester recorrió el Oriente Medio.

La negativa de Ogilvy a recibir un título contrasta violentamente con la reacción del ex-fotógrafo marido de la Princesa Margarita, en otros tiempos Tony Armstrong-Jones. Ahora lord Snowdon.

Antes de cortejar a la Princesa Margarita, Tony, hijo de un abogado, llevaba pantalón vaquero, paseaba a una modelo china y tenía un piso en el Este de Londres.

Tony no tardó mucho en cargar con su título de lord y ha hecho todo lo posible, o casi, para adecuarse a su nueva posición. Llegando incluso a rechazar a sus ex-colegas los fotógrafos cuando estos intentaron retratarle mientras disparaba contra unos faisanes. "¡Fuera de aquí! ¿No os parece que ya tengo demasiado encima?" Fue la salida poco aristocrática de Snowdon.

La Reina, naturalmente, como primera dama del país, es el miembro de la familia real más inaccesible, a causa de su posición. Pero su vida nunca la ha permitido mezclarse libremente con el pueblo. Tal vez esto explica su aguda timidez actual; el miedo con que afronta algunos compromisos importantes. Cuando era niña, nunca tuvo el calor, la sinceridad y la amistad de la vida en el colegio. Siendo adolescente no podía dar un paso fuera del palacio sin ir acompañada. Sus escoltas eran siempre escogidos entre un exclusivo grupo de aristócratas generalmente acaudalados.

Los años formativos de la Reina, hasta que alcanzó los 20 años, los pasó con una sola compañera de clase, su alegre hermana menor, la Princesa Margarita.

Esta diferencia de cuatro años en sus edades era frecuentemente demasiado pesada para la hermana mayor y más seria. A veces las travesuras de Margarita provocaban la desesperación del personal palatino.

Su clase estaba instalada en uno de los 600 ricamente amueblados aposentos del palacio de Buckingham. Y las institutrices enseñaban allí de todo —desde la urbanidad hasta la historia— a sus reales alumnas. Durante muchos años, la institutriz fue Miss Marien Grawford, una escocesa, conocida por las reales hermanas con el afectuoso mote de "Grawfle".

En esta cerrada atmósfera, sin otras compañeras de juego, imposibilitada de escaparse a la calle y subir a un autobús, sin conocer la diversión de salir de compras por la tarde, se moldeó el futuro de la Reina de Inglaterra.

LA EDUCACION DEL PRINCIPE CARLOS

Hasta hoy poco se ha hecho para educar a un futuro Príncipe o Princesa —y no digamos un futuro monarca— como el chico de la puerta de al lado. La Reina y el Príncipe Felipe, educados en unos ambientes tan distintos, han deseado siempre que sus hijos crezcan, si es posile, como los chicos corrientes.

Felipe, que se trasladó de un domicilio provisional a otro siendo niño, cuando su familia estaba en el exilio, ha insistido siempre en que su hijo mayor debe convertirse en un hombre emprendedor. Así, Gordonstoun, donde Felipe aprendió la vida dura y al aire libre tradicional allí, fue la escuela elegida para él.

Eton, donde los hijos de los grandes suelen ir, y donde han sido educados muchos Reyes, no se ajustaba al ideal del Príncipe Felipe: "Excesivamente remilgado", dijo. Probablemente no había olvidado una de las grandes características de Gordonstoun: que allí siempre se procura descubrir la afición escondida en cada muchacho y se le enseña a desarrollarla. Los amigos notaron la influencia de Felipe cuando la Reina decía frecuentemente: "Felipe cree que sería una buena idea si...".

Incluso la Princesa Alexandra, con la que el Príncipe Felipe se entiende mejor que con su cuñada la Princesa Margarita, notó la firmeza del marido de la Reina en lo relativo a Carlos, porque Felipe naturalmente prefería que su hijo le siguiera en su vieja escuela. "Estoy segura —dijo— que la Reina le hubiera enviado a Eton".

Indudablemente la Princesa estaba pensando en sus propios hijos. Ha dicho a sus amigos que quiere tener muchos y también que no tengan privilegios especiales, aunque tengan títulos para ellos".

Porque la educación de Alex fue tan democrática como la de su marido. Cuando estaba en su pequeña escuela de Iver, en Buckshire, invitaba a sus compañeras de clase a tomar el te en Coppins. En la escuela de Heathfield School, cerca de Ascot, fue tratada como el resto de las muchachas, la mayor parte de ellas hijas de profesionales. Allí aprendió a planchar sus vestidos, hacerse la manicura, comprar vestidos confeccionados y llevarlos con elegancia.

Viajaba en autobuses y metros con su hermano el duque de Kent, iba a localidades baratas en el cine y tomaba el sol en las playas de Hastings y Eastbourne con otras muchachas.

Esta fue la muchacha que, cuando emprendió viajes al extranjero en representación de la Reina, nunca se portó de una manera convencional. Original, despreocupada, se la vió almorzar con jeques árabes sentada sin zapatos junto a ellos sobre una alfombra en una tienda del desierto. Alex viajó alegremente en carreta de bueyes en Rangun, escogió un almuerzo japonés en vez de uno europeo, en Kyoto, y lo comió con palillos; cruzó el puerto de Hong Kong en un fery de tres peniques en vez de emplear la lancha del gobernador.

La alta y rubia Princesa sabe muy bien que gracias a su madre ha podido llevar una vida casi normal. Aunque, como representante de la Reina en compromisos oficiales, sus propios deseos personales de libertad han tenido que ser tirados por la borda muchas veces.

(Reportaje especial para agencia "Fiel - Odhams Press. — Prohibida la reproducción).

Alumbramiento triple (tres niñas) en Oviedo

Oviedo. — En la residencia sanitaria del Seguro Obligatorio de Enfermedad ha dado a luz a tres niñas doña Mercedes Arranza García, de 28 años, natural de Valladolid, casada con Ramón Rodríguez Touza, de la misma edad. Don Ramón Rodríguez es profesor del Instituto Laboral de Cangas de Onís. Contrajeron matrimonio hace 26 meses y tienen ya otra niña de quince meses de edad.

M.E.C.D. 2017

En aquel tiempo...

«Allí se hallaba la Madre de Jesús y fue también convidado a la boda Jesús con sus discípulos» (San Juan II, 11)

En aquel tiempo: «Se celebraron unas bodas en Caná de Galilea, y allí se hallaba la Madre de Jesús. Fue también convidado a la boda Jesús con sus discípulos. Y como viniese a faltar el vino, dijo su Madre a Jesús: No tienen vino. Respondióle Jesús: Mujer, ¿qué nos va a mí y a ti? Aún no es llegada mi hora. Dijo entonces su Madre a los sirvientes: Haced lo que El os dijere. Estaban allí seis hidras de piedra, destinadas para las purificaciones de los judíos, en cada una de las cuales cabían dos o tres cántaros. Díjoles después Jesús: Llenad de agua aquellas hidras; y llenáronlas hasta arriba. Díceles después Jesús: Sacad ahora en algún vaso y llevadlo al maestresala. Hiciéronlo así. Apenas probó el maestresala el agua convertida en vino, como él no sabía de dónde venía (bien que lo sabían los sirvientes que la habían sacado) llamó al esposo y le dijo: Todos sirven al principio el vino mejor; y cuando los convidados han bebido ya a su satisfacción sacan el más flojo; tú, al contrario, has reservaod el buen vino para lo último. Así, en Caná de Galilea hizo Jesús el primero de sus milagros con que manifestó su gloria y sus discípulos creyeron más en El».

REFLEXIONES

El Evangelio, para cumplir su misión santificadora, en el día de la Epifanía nos exponía una triple manifestación de la gloria de Dios, pero centrándola principalmente en la adoración de los Reyes .En el día de la octava se centraba en el bautismo de Jesús, hoy en su primer milagro del que dice el Evangelio «Así en Caná de Galilea hizo Jesús el primer milagro con que manifestó su gloria y sus discípulos creyeron más en El».

¡Qué bella es la escena que el Evangelio nos presenta! Cristo con María su madre y sus discípulos han sido invitados a una boda. El banquete se alarga o las previsiones han sido cortas y el vino se acaba. María se da cuenta de ello y pide a Jesús el remedio de aquella necesidad. Jesús parece rechazar aquella petición de María, pero ésta, convencida de que su Hijo no se lo negará, dice a los criados: «Haced lo que El os diga». Y el milagro se obró. Llenas las tinajas de agua, ésta se convirtió en riquísimo vino, y los discípulos contemplaron su gloria y creyeron en El.

Y al probar el maestresala aquel vino, se queja al esposo con estas palabras: «guardaste el buen vino hasta ahora».

¿Y qué significa ese vino bueno que Jesús hizo sacar de las tinajas llenas de agua?

Escuchemos a los expositores sagrados y veremos que ese vino bueno es la Eucaristía, sacramento reservado para los que tienen la dicha de vivir en la nueva alianza; ese vino bueno es la unión admirable de Cristo con la Humanidad al desposarse con ella por el misterio de la Encarnación; es el nuevo testamento, la plenitud de la gracia, el llamamiento a la salvación por los méritos de Cristo.

Yde esta manera en el altar celebramos esa Epifanía constante, la revelación de Dios en las sagradas especies y, como los discípulos en Caná, allí vemos la gloria de Dios y el poder de su gracia y creemos en El y le seguimos fielmente.

Pero este significado místico del milagro de Caná no debe hacernos olvidar otra enseñanza que la Iglesia quiere darnos en este día y es la presencia de Cristo en una fiesta profundamente humana, como es una boda. Y esto nos enseña también que Cristo no es enemigo de la sana alegría y por eso los santos, son alegres con esa alegría santa que brota de la paz que hay en sus almas. Pero además nos enseña que Cristo, después de haber honrado la familia en sus treinta años de vida oculta, al comenzar su vida pública, quiere santificar la familia, que es el principio constitutivo de la sociedad, elevando el matrimonio a la dignidad de Sacramento y dedicando a él su primer milagro.

J. V.

Gobierno civil

Importantes créditos agrícolas

A Cooperativas de Milagros, Padilla y Fuentespina

Se ha recibido en este Gobierno civil telegrama del Ministerio de Agricultura, Subsecretaría, comunicando la concesión de crédito agrícola por importe de un millón doscientas cincuenta mil pesetas a la Cooperativa de Milagros y Padilla, y otro de un millón a la Bodega Comarcal de Fuentespina.

Amar al prójimo es mandato divino. Cumple con él acudiendo a entregar tu donativo a la CAMPAÑA DE INVIERNO.

Aranda de Duero

¿UNA FABRICA CONSERVERA EN ARANDA?

Circulan insistentes rumores de la futura instalación de una gran fábrica de conservas vegetales en nuestra población.

Por noticias particulares sabemos que la entidad que piensa instalarse en la capital de la Ribera está en contacto con la alcaldía y que las gestiones para su instalación van por buen camino.

También parece deducirse de nuestras informaciones que la intención de a entidad que ha pensado instalarse en la rica zona de la comarca ribereña piensa dar cabida a los mismos productores como accionistas de la industria, circunstancia que favorece en sumo grado su instalación, ya que el productor, de esa forma, obtendrá un doble beneficio, el que le corresponde como productor y aquel otro que pudiese percibir como empresario.

Por otra parte se han verificado ya pruebas de tomates, que son de excelente calidad; de espárragos, cuyo resultado es formidable; de guisantes, de inmejorable calidad y de otros productos vegetales, a cual mejores y todos esos excelentes productos, serán aprovechados para la nueva fábrica conservera cuya capacidad todavía está sin precisar, pues depende de muchas circunstancias que no dudamos han de ser conjugadas para un mayor rendimiento.

La rica vega de la comarca se encargará de suministrar todos esos productos ya que la extensa zona de regadío que posee la ribera del Duero, es capaz de producir todos los artículos precisos; faltaba la calidad de los mismos y ésta está ya plenamente reconocida y comprobada, pues la riqueza y cualidades, en las pruebas realizadas, han superado cuanto de ellos se esperaba.

Existen también otras dos circunstancias interesantes y es que no sólo Aranda, sino toda su extensa comarca, todos los pueblos de la ribera, pueden proporcionar en calidad y cantidad cuanto sea preciso para suministrar a la nueva fábrica y con el cambio de cultivo y rotación en el mismo, las tierras que de ordinario se siembran de remolacha, al cambiarlas de cultivo, adquirirán más riqueza, sin merma en los beneficios de labradores, al dar salida a sus productos mediante la entrega en la fábrica, que hasta ahora no podían hacer, pues no interesaba esa clase de cultivo para suministrar otros mercados que el propio por el coste de los desplazamientos y el riesgo en los mismos.

Aranda está de enhorabuena y con ella toda la comarca e indudablemente a este proyecto de fábrica seguirán otros que servirán para constituir la base industrial de la gran Aranda.

La nueva fábrica de conservas vegetales, parece que será instalada en el polígono industrial y aunque hasta la fecha no hay nada en concreto, bueno es que los rumores circulen, pues al fin y al cabo, algo significan en vísperas de dar comienzo las obras del polígono con miras a futuras industrias.

V FESTIVAL HISPANO-PORTUGUES DE "LA CANCION DEL DUERO"

Para las ocho de la noche de hoy sábado está convocada la primera reunión de la Comisión Organizadora del V Festival Hispano-Portugués de la "Canción del Duero", cuyos trabajos de organización del mismo darán comienzo en dicha reunión.

En ella puede ser que se fijen las fechas de celebración del Festival y se de comienzo a la redacción de las bases que han de regir en ésta su quinta edición y, tal vez se de lectura a alguna carta de la Panamerican interesada en la extensión del Festival de la "Canción del Duero" a las naciones americanas, pero parece ser que este año no podrá ampliarse, como se pensó, por falta material de tiempo en la organización, pese a tener especial interés en ello el Instituto de Cultura Hispánica.

EL MERCADO DE HOY

Después de una noche de intenso frío, ha amanecido el día con algo de niebla también fría, pero eso no ha sido obstáculo para que el mercado se encuentre concurrido, habiendo abundancia de fruta y productos hortícolas, así como los consabidos pollos en abundancia.

A última hora de la mañana, en su lucha con las nubes, ha lucido el sol, aunque continúa el día frío.

En nuestra próxima crónica daremos amplia información de los acuerdos que se tomen en esta primera reunión de la Comisión Organizadora del V Festival de la "Canción del Duero".

J. S. J.

Los cursos de divulgación rural en Pampliega, Villaverde Mogina, Cañizar de Argaño y Pedrosa del Páramo

A Pampliega se trasladaron los conferenciantes don José María Sanz Briones, comandante de Artillería y consejero provincial del Movimiento y don Manuel Torralba Escudero, ingeniero jefe de la Jefatura agronómica de esta provincia; el primero disertó con gran acierto, sobre el tema "Formación profesional y acceso del proletariado a los bienes de cultura". Don Manuel Torralba, disertó con gran brillantez sobre el tema "Absentismo rural, sus problemas y soluciones".

En Villaverde Mogina pronunciaron conferencias don José Arévalo Simón, maestro nacional, director de la Graduada de niños "Juan Yagüe" y don Jesús A. Zaldívar Pérez, delegado provincial de Organizaciones y jefe del departamento de Acción Política local; este último desarrolló muy acertadamente la conferencia sobre "el principio de igualdad de oportunidades". El Sr. Arévalo, además de hacer la presentación del Sr. Zaldívar, ilustró a los asistentes con una breve charla sobre los problemas de Enseñanza Primaria.

En Cañizar de Argaño las charlas o conferencias corrieron a cargo de los señores don Ignacio López Sáiz, médico psiquiatra, y don Amancio Hernando Alcubilla, delegado provincial de Información.

El Sr. Hernando una vez hecha la presentación del Sr. López Sáiz, pronunció una breve charla sobre "Aspectos políticos del momento presente". A continuación el Sr. López Sáiz, disertó sobre la importancia de la higiene en la conservación de la salud y en la prevención de las enfermedades. Los éxitos conseguidos por los investigadores médicos en esta batalla sin cuartel contra los microbios, y sobre la vacuna Sabin, vencedora de la terrible parálisis infantil, etc.

En Pedrosa del Páramo abrió el coloquio don Antonio Rosa García, que hizo la presentación de don Constancio Castro y diserta sobre los "Principios inspiradores del Movimiento Nacional". Por último, D. Constancio Castro Castro, inspector provincial de Trabajo, pronuncia una amena conferencia, inspirada en la Seguridad Social.

Se venden tres remolques

"Pegaso" Viberti, de dos ejes, para 8.000 kilos carga, en perfecto estado. Escriban: número 309. "Alas", S. A. — Lealtad, 8. SANTANDER

La realidad en el hallazgo de las tres vasijas romanas de "terra sigillata" del siglo IV en Covarrubias

En la iglesia de Santo Tomás Apóstol de esta villa y a la vista de todos hay una grande, bien legible y muy antigua lápida que dice así: «En la Era 1186 Doña Sancha con aprobación de su hermano el Emperador Don Alonso 8.º pobló con los lugares de Zorozuelo, Valdera, Mecerreyuelo, e Redonda Adugnella y Mamblas a esta villa: Hízola de su Infantazgo, y dióla los términos de Doña Urraca, y a esta parroquial que unieron los de los lugares para beneficio de sus hijos. Instituyó dos por el Abad: Dejóle la tercera parte de los diezmos y la mitad de las obligaciones de todos los términos y vecinos de esta villa de Covarrubias».

Al formar y completar la villa, como es en la actualidad, por todos los ya residentes y los lugares (aldeas) arriba citados y poder con más facilidad prestar los servicios parroquiales y administrar los Santos Sacramentos a los fieles, se determinó por todos, la construcción de la parroquia de Santo Tomás Apóstol, e independizarse y dejar más tranquilos y libres a los religiosos y clérigos del Monasterio dúplice de Agustinos, con iglesia común, que ya existía siglos antes, como lo demuestran los sencillos capiteles prerrománicos... los románicos de los primitivos tiempos, éstos con figuras mitológicas, y los bajorrelieves de un monje y una monja agustinos en la repisa de sus respectivos doseles u hornacinas, existentes en la ex-Colegiata de San Cosme y San Damián de esta villa.

Al desmontar y explanar el terreno para edificar la determinada, grandiosa, amplia y atrevida iglesia de Santo Tomás se ve quedó subterrado a casi dos metros de profundidad el cementerio ¿romano o anterior? en una de cuyas sepulturas, no de mampostería concretada sino de piedras gruesas ordinarias, puestas en hilera, se encontraban las tres vasijas romanas de terra sigillata y de la que vamos a tratar.

Nunca fuí ajeno a las obras a realibar para el engrandecimiento y mejora de la villa que me vió nacer; y a pesar de no tener intervención directa en las mismas puse mi grano de arena para facilitar esa mejoría. Ante la imposibilidad o dificultad entonces de dar alojamiento en el pueblo yo sin necesidad y a petición e insistencia de una persona, por mí muy respetada y querida, di hospedaje en mi propia casa al contratista D. Arturo Ramos y familiares de estas y otras obras todo el tiempo que duraron las mismas. Unas veces con este señor y otras veces sólo, mi paseo ordinario era costumbre visitar los lugares donde se realizaban las excavaciones para la instalación de tuberías de agua y alcantarillado. Como muy amante de mi pueblo deseaba su pronta realización.

Uno de esos días, el 29 de Abril de 1953, me vi sorprendido con la vista de algunos fragmentos de arcilla, cerámica, sobre las tierras removidas en la excavación y pregunté al obrero Eladio Arriva, que realizaba los trabajos, de dónde provenían aquellos trozos de barro, y me indicó su procedencia: las sepulturas. Inmediatamente manos a la obra y búsqueda, a descubrir nuevamente las sepulturas, remover con todo respeto sus muros, ver si quedaba algún otro objeto o moneda, además de los varios fragmentos que ya se veían entre las tierras removidas y que el mismo obrero había roto a golpe de pico y de pala sin precisar si eran vasijas u objetos de barro completos de algún valor y utilidad.

Casi toda la mañana removiendo los materiales de excavación, secundado en parte por el mismo Eladio, para ver de recoger su totalidad y poder recomponelos; fue suerte llegar en aquel momento; unos minutos más tarde, todo hubiera estado ya oculto, pues ya se procedía al terraplenado de las zanjas. Las tres vasijas estaban completas como se ve por la reciente sutura de sus aristas. Logré la casi totalidad. En los fotograbados que se han pasado a la Prensa, se ven algunas y pequeñas manchitas négras con otra clase de cerámica en color, que ha aplicado muy hábilmente el señor Osaba, director del Museo Arqueológico provincial, para su completa composición y conocimiento. Por la tarde, a la limpieza de todos los fragmentos para su reconstrucción. Puestos sobre la chapa de la cocina de casa y con el calor del fuego empezaron a rezumar cierta grasa, tal vez viandas alimenticias o sustancias aromáticas que los familiares ponían junto al cadáver en las sepulturas de sus queridos difuntos. Los fragmentos de cada vasija son: 1.º, del cuenco 15; de la fuente 18; del platito 11.

Su descripción y medidas están ya muy bien explicadas en un artículo enviado a la Prensa por el Sr. Director del Museo.

Todo se ha hecho a la luz del día y en plena calle. Así que fue del dominio de todos el inesperado encuentro.

En pocos días fueron cinco los que solicitaron la propiedad de las cerámicas: 1.º, Advertencias de Burgos; 2.º, Encargado del delegado oficial regional de excavaciones; 3.º, El contratista de las obras; 4.º, El obrero de las mismas; 5.º, Por noticias particulares, la autoridad del pueblo. Yo dije entonces y recomendé a todos que demostraran y probaran el derecho a la propiedad; estaba dispuesto a entregarlas voluntariamente y sin ninguna dificultad. Y después de diez años largos nadie se ha preocupado, interesado y llamado a ellas, hasta ahora, que ya están donadas e instaladas en el lugar que les corresponde.

Dispuesto estaba, dados mis muchos años y temor por su total destrucción o desaparición, a donarlas a mi querida villa de Covarrubias, como lo he hecho otras veces con el hallazgo de numerosas obras de historia, arte y demás, e importantes trabajos turísticos en pro del Turismo en Covarrubias, para engrandecerla y darla a conocer a mi pueblo querido, pero una persona de respeto, dignidad y encumbrada en autoridad me desanimó con razones muy poderosas, que no son ahora del caso exponer, y me recomendó que las donara al Museo Arqueológico Provincial del también mi querido Burgos, como más propias en este lugar.

Si no llamo la atención sobre estos fragmentos, los recojo con todo cuidado de entre los materiales de excavación, limpia, reúno y pego con minuciosidad y paciencia, bien destruídos, trocados y enterrados estarían otra vez a más de dos metros de profundidad.

El nombramiento oficial de comisario local de excavaciones por el Padre Saturio González O. S. B. el 3 de Mayo de 1953 fue mi título más a creerme y llamarme a la propiedad de las tres vasijas romanas del siglo IV (d. J. C.) y poder disponer de ellas.

Covarrubias, 16 de Enero 1964

Víctor SUBINAS
(Presbítero)

Miranda de Ebro

En la madrugada del día 17 al día de ayer 18, se desató en una de las calles más céntricas de nuestra ciudad, una cleada de robos en cadena de establecimientos comerciales, que no tiene parangón con ningún otro suceso de este tipo en nuestra ciudad, por la cantidad de lonjas que fueron palancateadas por los "cacos".

Las calles afectadas al parecer, fueron principalmente las de Ramón y Cajal, Arenal y Cid, donde los avispados ladrones, entrando sin duda, por los patios traseros de las fincas urbanas, se ampararon en la oscuridad de la noche para sus delitos. La osadía de los mismos, ha llegado a tal extremo, que el lugar de sus fechorías se halla a muy pocos metros de la Comisaría de Policía de nuestra ciudad. De una carbonería sita en la calle de El Cid, después de penetrar violentamente en la misma, apalancaron la puerta de su oficina y violentaron asimismo todos los muebles de la misma, según nos informa su propietario, aunque no pudieron llevarse nada. Por cierto que en dicho establecimiento se vieron indicios que entraron en dos ocasiones en la misma noche.

En la calle del Arenal, también violentaron otro establecimiento dedicado a la venta de materiales de construcción. En la calle de Ramón y Cajal y justamente frente a la Comisaría de Policía, violentaron un establecimiento dedicado a la venta de pollos, donde rompieron la caja registradora, inutilizándola. De otra lonja destinada a la explotación de juegos de mesa, billares y futbolines, después de violentarla, se llevaron de su caja cerca de 500 pesetas.

Recordamos al respecto, que todos los años, se producen hechos como el que comentamos. Sin duda se trata de alguna banda organizada, pues no se comprende, cómo en pocas horas, tan gran número de establecimientos sean violentados en la forma en que se ha hecho.

Todo ello está siendo comentado con gran indignación por la población, y con la esperanza de que los autores de tan reprobables hechos sean puestos cuanto antes a buen recaudo.

PROXIMO BAILE DE DISFRACES

Según nuestras noticias, se prepara en el Casino de Miranda de Ebro, para fecha próxima, seguramente en la primera decena del mes de febrero un "Baile de trajes", tal como se ha celebrado en años anteriores, con concursos y premios a la pareja mejor ataviada y a los mejores trajes masculinos y femeninos que se exhiban en el mismo.

NOTAS DEPORTIVAS

Hoy juega en nuestra ciudad el potente equipo guipuzcoano de Rentería, el Touring, que se enfrentará a nuestro Deportivo Mirandés en partido valedero para el Campeonato de Liga de Tercera División, Grupo IV. El encuentro empezará a las cuatro de la tarde en el estadio de Anduva y si la temperatura ambiente sigue con la benignidad de días pasados, se prevé que los aficionados se darán cita en el campo para animar a su equipo y celebrar su victoria, que ya hace falta, después de los reveses sufridos en anteriores jornadas.

Por otra parte y por la mañana y en el campo de deportes de la Empresa FEFASA, jugarán un interesante encuentro el equipo juvenil C. D. Nanclares, campeón de España y el equipo titular de FEFASA.

LA GRAN COSECHA DE REMOLACHA, CEREALES Y PATATA

Continúan viéndose por nuestras vías públicas, los camiones y remolques a tractor, cargados y recargados de remolacha. No se hace memoria por los entendidos en este ramo, de una cosecha igual como la de este año en cantidad y calidad. Y no solamente referida a la de este rico tubérculo, sino también ha sido excelente este año agrícola la recolectada de trigo y patata. Nos referimos, claro está, a la cosecha de nuestra comarca de Miranda de Ebro, cuya abundancia ya se está dejando sentir. Muchos labradores están adquiriendo estos días nuevos aperos de labranza, tractores y cosechadoras autopropulsadas. Otros han adquirido cargadoras, traduciéndose todo ello en un progreso en el campo asombroso.

ENCUENTROS PARA MAÑANA LUNES, EN EL PRIMER CAMPEONATO DE INTER SOCIEDADES

La Amistad - Casino de Miranda. (Arbitros, señores Calvo Pinedo).

Sociedad Caza y Pesca - Cocinero Club. (Arbitros, señores Moneo y Martínez).

Deóbriga - El Cid. (Arbitros, señores Uriarte y Herrero).

Taurino Diego Puerta - Danubio. (Arbitros, señores [illegible]).

ANUNCIOS Económicos

Estos anuncios se reciben en nuestra Administración, (Vitoria 13 teléfono 2015) de NUEVE de la mañana a DOS de la tarde y de CUATRO a OCHO Y MEDIA, así como en todas las agencias de Publicidad. PRECIO: 8 pesetas hasta diez palabras. Cada palabra más, 0,80 pesetas.

ALQUILERES

ALQUILO pisos bien soleados, cuatro grandes habitaciones, baño completo, cocina amplia, despensa, 1.300. Cantero. Concepción, 2

HABITACION propia oficina, otra pensión confortable. Informes, Vitoria, 21. Portería.

PISO, una o dos habitaciones para estudio pintor, preciso. Teléfono 5266.

ALQUILO local taller. Informes, Laín Calvo, 46, 3.º, izqda.

ALQUILAMOS lonjas comerciales, dos calles, céntricas, varias superficies. Teléfono 4021.

AUTOMOVILES Y ACCESORIOS

ALQUILER sin conductor 1400 Lujo, Dauphine y Seat 600. Joyerías Gadema. Paloma, 41. Teléfono, 5047. Santander, 9. Teléfono 6639.

ALQUILER sin conductor autos Seat 1400 C. lujo; Dauphine, Seat 600 Servi-Auto. Informes: Calzados Luis Almirante Bonifaz 11. Teléfonos 3585-1133.

COCHES sin conductor Seat 600, Ondine, nuevos. San Juan 12. Santa Clara, 57, interior Teléfonos 2904 - 1473.

ARAHUETES, coches de alquiler sin chófer General Mola 20. Teléfonos 3440 - 6500.

SE ALQUILAN coches sin conductor San Juan 19 y Pisones, 13. Teléfonos 3142 - 1147.

AUTOS Pereda alquiler sin conductor Dauphine 600. Teléfonos 6555 - 3703.

AUTOS TURISMO Alquiler sin conductor. SEAT 1400-C. LUJO; ONDINE; SEISCIENTOS Garaje Turismo Vitoria 29 Teléfono 5594.

AUTO Escuela de conductores «Guía» San Lorenzo 33 prepara ción para la obtención de carnet de conducir

ALQUILER sin conductor Autos Villa San Juan 32. Teléfono 3190 Pelayo.

REPUESTOS Adap, Pegaso y varias marcas. Continental Auto, S. A. Madrid, 1.

VENDO coche a elegir Citroen 2 HP. ó Dauphine, seminuevos. Teléfono 6690.

COMPRO camión Ebro o similar. Calle Santa Casilda, 6. Ultramarinos. Teléfono 6927.

SE VENDE Isocarro y remolque bicicleta en inmejorables condiciones. Ver y tratar materiales de Construcción Viuda de Sanjiau. Pisones, 7 - 9.

VENDO 4-4 buen estado. Verle, Garaje Central. Teléfono 3703

MOTOCICLETAS se venden: Lambretta 125, Montesa, Iso G. Turismo 125, Bultaco 155, Derby 98 y Motobic. Consulte precios y condiciones. Ciclos Ayala. Madrid 16.

SE VENDE furgoneta DKW. Para su prueba en Ciclos Ayala. Calle Madrid, 16.

AUTOMOVIL del año 1915 o anterior, con toda su mecánica, aunque no esté funcionando, compro y pago bien. Detalles, precio. Apartado 291. Valladolid.

ASEGURE su vehículo en Mutua Nacional del Automóvil; nos le agradecerá. Teléfono 3657.

COLOCACIONES

SE NECESITA cocinera con informes para San Sebastián. Razón Vitoria 15 1.º

NECESITO muchacha sabiendo cocina. Avenida del Cid, 10, 8.º, D.

SE NECESITA chica. Avda. Cid, 62, 2.º.

CHICA necesito. Conde Jordana, 1, 8.º, izqda. Teléfono 2768.

EMPLEADOS de toda España (incluso pueblecitos) multiplicarán ingresos colaborando ventas plazos, contado, interesantes artículos. Apartado 896. Madrid.

NECESITO asistenta. Razón: Bar Miguelito. San Pablo, 3.

SE NECESITA doncella y cocinera. Héroes del Alcázar, 4, habitación 1.

GANE 2.000 a la semana fabricando pequeña Artesanía. Facilitamos material y compramos producción. Trabajo fácil y todo el año. Informes Apartado Correos 1.714. Barcelona.

SE NECESITA sirvienta de 45 a 50 años, para atender a padre e hijo, labradores. Razón esta Administración.

VENDO Simca Vedette, perfecto estado. Melchor Prieto, 27. Taller.

TEJEDORAS necesitamos. Manufacturas Urpi-Rifá S. A. Calle Calvario núm. 8. Registrado Oficina Colocación 756 - 156.

SE OFRECE pastor casado. Razón esta Administración.

NECESITO muchacha para Barcelona, buen sueldo. Razón, teléfono 3722.

ASISTENTA para tardes, necesito, pago bien. Fuentecillas, 3, 3.º, derecha. Teléfono 2872

SE NECESITA chica, gran sueldo, para tres personas. Plaza José Antonio, 31, 2.º, núm. 1

SE NECESITA chica. Vitoria, 64, 7.º.

SE NECESITA asistenta. C/. Matadero, 13, 3.º izquierda.

SE NECESITA chófer carnet especial. Razón, taquilla, 18. Estación Autobuses. Oficina Colocación. Oferta número 10.

INTERESA señora finca Burgos, atender obreros y señores. Razón esta Administración.

SEÑOR solo necesita sirvienta 35 a 50 años, retribución espléndida. 1 a 4 y 7 a 9. Sr. Delgado. Sanz Pastor, 6, 2.º, izqda.

ASISTENTA necesito. Madrid. 3. 1.º. dcha

SE NECESITA señora de 40 a 50 años para asistir a señora sola. Buenos informes, bien retribuída. Informes de 4 a 7. Paloma, 15, 3.º, entrada por Sombrerería, 7.

ASISTENTA se necesita sólo mañanas, poca familia. San Cosme, 14, 4.º, izqda.

SE NECESITA señorita para servicio en Clínica Dental, buena presencia y don de gentes. Presentarse de 3 a 5 tarde, calle Valladolid, 2, 1.º. Oficina Colocación. Oferta 11.

SE NECESITA chica poca familia, con informes. San Lesmes, 1, 5.º, derecha.

SE NECESITA muchacha, matrimonio un niño. Avenida del Cid, 6, 9.º.

SE NECESITA muchacha y asistenta. Bar La Terraza. Pisones, 1.

SE PRECISA asistenta. Informes, Bar La Cabaña Arandina.

SE HALLA vacante la dula ganado vacuno. Salario a convenir. A quien interese dirijase a jefe Hermandad S. Labradores. Guadilla de Villamar (Burgos).

MIL pesetas chica para todo. Informada, necesito, 10-12 mañana, 8-10 noche. San Cosme, 2, 8.º.

SE NECESITA pastor. Tratar con Marcial de la Iglesia. Villarmentero.

NECESITO chica. Huerto del Rey, 20, 1.º

CHICO necesito. Panadería Hernando. Madrid 24. Registro Oficina Colocación 159 - 52.

SE NECESITA chica servicio. Plaza José Antonio, 31, piso primero. habitación cinco.

ASISTENTA se necesita. Concepción, 17, habitación 3.

COMPRAS Y VENTAS

POLLITOS de puesta Duchess 60 huevo blanco, Lawpton-Red huevo rojo. Pollitos para carne Silver y Pilhs. Granja Mirasol Pisones, 7. Teléfono 2960.

PATAS pura raza Khaki Campbell de un día y 5 semanas. Granja «La Florida». Eslava. 6. Pamplona.

SE VENDEN ocho cubas de 120 litros. Informes, Bar Sotillano (Hijo). Avellanos, 5.

POLLITAS de dos meses, raza americana, vendo. Crucero San Julián. Granja Palomares

VENDO cocina de carbón y puertas. Melchor Prieto, C, 4.º, dcha.

VENDO radio nueva, barata. Concepción, 2, 6.º. dcha.

VENDO máquina coser industrial, ocasión. Razón; El Rumbo.

MAQUINAS punto - Rematadoras - Bobinadoras - Remallosas. Enseñanza garantizada. Facilidades pago. Cardenal Segura, 8, 4.º

VENDO bidones 200 litros, buen estado. Molinillo, 17. Chatarrería.

VENDO 3.000 kgs. de paja negra. Galo Puente, en Buniel.

VENDO molino de martillos «Gruber». Vitoria, 59, bajo.

ENSEÑANZAS

CLASES particulares Reválidas, 4.º 6.º Magisterio Selectivo Comercio. San Julián 8 portería

MATEMATICAS: Selectivo de aparejadores, preuniversitario y 6.º. Calera. 9. 1.º

SEÑORITA francesa daría clases a domicilio, preparación exámenes, clases especiales, método rápido. Razón teléfono 5305 y 6387.

OPOSICIONES Magisterio, Bachillerato, Reválidas 4.º - 6.º. Grupos reducidos. Idiomas. Santa Clara 57. A.

FINCAS

VENDO solar Fuentecillas. Informes Bar Sevilla. Teléfono 1968.

SE VENDE casa y cochera amplias cuadras pie carretera. Quintanapalla. Para tratar, calle Vitoria, núm. 53. Bar Quintano.

COMPRO casas completas con rentas antiguas, pago en el acto. Cantero. Concepción 2.

GANADOS Y APEROS

TERNEROS: criadlos (sin leche), con «Papilla Lechal». Droguería Nieva. Plaza Vega.

VENDO máquina trilladora Ajuria núm. 1 y remolque de 4-5 toneladas, seminuevos. Angel Orive. Altable (Burgos).

VENDO rebaño completo, unas paridas y abocadas a parir. Fermín Padilla. Padilla de Abajo.

SE VENDEN dos vacas jóvenes. Teodoro Velasco, en Cladoncha.

VENDO 20 terneros de 320 a 360 kilos, raza holandesa, en Villahoz. Cirilo Rebé.

VENDO dos vacas lecheras recién paridas. Palazuelos de Muñó. Arzimiro Martín.

HUESPEDES

ADMITO huéspedes, dormir o pensión completa. Merced, 8, 2.º

DOY pensión caballeros. Concepción, 14, escalera izqda., 2.º, izqda.

DOY pensión completa y cama, 34 ptas. Calle Briviesca, 13, habitación, 7.

CEDO habitación derecho cocina. Villarcayo, 10, 5.º, izqda.

MUEBLES

POR traslado vendo comedor, claro, moderno, mesas cocina y camilla. Concepción, 14, 6.º, dcha.

VENDO muebles como nuevos, por traslado. Vitoria, 107, 6.º, D. Teléfono 7016.

VENDO buen comedor. Chalet Aviación número 1. Gamonal. Burgos.

CAMA buen estado, económica. San Juan, 27, 4.º, izquierda.

POR traslado vendo mesa despacho, sillas y otros. Concepción, 14, 4.º, dcha.

PERDIDAS

DIA 13 pérdida taxi, paraguas, trayecto Merced a calle San Juan. Se ruega devolución Ignacio Palacios. Merced 5.

HALLAZGO cinco seras. Informes esta Administración.

PERDIDA sortija piedra roja. Gratificaré, Avenida Cid. Carrocerías Santos.

TRASPASOS

TRASPASO o vendo dos locales, superficie trescientos m2 más noventa m2 sótanos. Frente cines San Pablo. Arranz.

TRASPASO vinos y almacén con cochera y vivienda. Calle Carcedo, núm. 10.

SE TRASPASA bar con piso. El Corneta. San Pedro Cardeña, 92.

TRASPASO ultramarinos, 48.000 ptas., 56 metros cuadrados. Informes, Vinos. Pisones, 26.

INTERESANTISIMO traspaso local, poca renta céntrica. Informes esta Administración.

TRASPASO local mercería y papelería. Conde Don Sancho, 5.

SE TRASPASA en Pisones, 21, local grandes dimensiones. Instalado para tienda ultramarinos, pero adaptable cualquier industria. Razón teléfono 5189.

POR edad avanzada se traspasa en Salas de los Infantes acreditada Fonda Pallín. Razón en la misma.

TELEVISORES

«TELEVISORES 19» último modelo extraplano, licencia americana, con antena voltímetro y mesa. Diez días prueba sin compromiso 18 meses para pagarlo. Todo 16.800 pesetas. Garantía absoluta seis meses. Comercial Velo-Moto.

VARIOS

PISOS acuchillados barnizados Laín Calvo 7. Teléfono 3699. Pulidor

SEGUROS de Accidentes de Trabajo. Mutualidad Provincial. Espoón, 20. Burgos.

IMPRESOS comerciales, cartas timbradas, tarjetas de visita, invitaciones, prospectos de propaganda, etc. TALLERES GRAFICOS «Diario de Burgos». Calle Vitoria 13. Teléfono 2852.

FOTOGRABADOS Confección rápida TALLERES GRAFICOS «Diario de Burgos» Precios ventajosos. Calle Vitoria, 13. Teléfono 2852

Encuadernaciones: corrientes y de lujo, encárguelas en TALLERES GRAFICOS «Diario de Burgos». Calle Vitoria núm. 13. Teléfono 2852

GANARA 50.000 pesetas plantando azafrán miraguano. Compro producción. Barcelona. Apartado 377. (Envíe sello contestación).

M.E.C.D. 2017

DEPORTES 1 2

CLAVES del MARCADOR SIMULTANEO «DARDO»

PRIMERA DIVISION

RELOJ RADIANT — REAL MADRID - ELCHE	BITTER CINZANO SODA — ESPAÑOL - OVIEDO
Calzados EYA — MURCIA - ZARAGOZA	DESCANSO PERFECTO COLCHON FLEX — CORDOBA - AT. BILBAO
CERVEZA San Miguel — VALENCIA - SEVILLA	CALCETINES Punto Blanco — BETIS - LEVANTE
NESQUIK — VALLADOLID - AT. MADRID	camisas TITI EXPO TERIBER — PONTEVEDRA - BARCELONA

SIGNOS CONVENCIONALES

El color de las flechas indica: AMARILLO, primer tiempo. — VERDE, descanso — ROJO, segundo tiempo — NEGRO, final partido — Flecha blanca, PARTIDO SUSPENDIDO — Flecha franjas blancas y negras, AVERIA TELEFONICA — Cuadrado negro, JUGADOR EXPULSADO—Disco rojo, PENALTY EN CONTRA

SEGUNDA DIVISION

B Huelva Cádiz	H S. Fernando Granada	J Eldense Las Palmas
N Gijón Europa	S Langreo Alavés	T Santander Osasuna

FACILITAREMOS MEDIO TIEMPO Y FINAL

Galilea reaparece esta tarde en las filas del Burgos C. F.

El choque con el Salamanca ha despertado gran interés entre los aficionados

Por fin hemos podido recoger alguna información relacionada con el Salamanca, conjunto que esta tarde contenderá con el Burgos en el campo de la Barriada Obrera. Dicha información la hemos encontrado en la sección deportiva de "El Adelanto", de la capital salmantina, donde leemos que el jueves, bajo la dirección de Toni, se celebró un partido de entrenamiento en "El Calvario", enfrentándose el Salamanca y el Salmantino.

El contrincante del Burgos, formó así: Miguel; Olabarrieta, Martiarena, Fernando; Ormaza, Hernández; Eloy, Pineda, Lozano, Neme y Kaito. Al parecer, todos los jugadores se emplearon con espíritu de lucha y nada tendría de particular que fuera esa misma alineación la que hoy evolucionase sobre el césped de Zatorre.

Por cierto que, en el comentario a que hemos aludido, se hace constar: "Suponemos que la alineación de Kaito en el extremo presupone su retraso a la media, al igual que la de Ormaza, que hará de cuarto defensa".

Seguidamente añaden: "Se quiere que en el campo burgalés ya esté el nuevo entrenador del Salamanca para que pueda juzgar al equipo y a las individualidades que lo forman, identificándose así desde el primer momento con el auténtico rendimiento del cuadro".

Cuando, anoche, nos pusimos al habla con la secretaría del Burgos, para conocer noticias relacionadas con nuestro primer equipo, el vicepresidente del Club, señor Estévanez nos dijo que, oficiosamente, le habían informado a él de que probablemente el nuevo "míster" salmantino va a ser Perico Torres. Y en cuanto a la alineación del once forastero para esta tarde, la misma que hemos reseñado, de medios para atras, variando la vanguardia, en esta forma: Eloy, Pineda, Neme, Lozano y Kaito o Saro.

Por su parte, Galarraga tiene decidida ya la formación de la siguiente manera: Solana; Casuso, Zamora, Arsenio; Resque, Ribón; Angelín, Galilea, Azcárate, Fábregas y Ferreiro.

Además están convocados Guti, Pestaña, Paquito y Ventisca.

Es decir, reaparece Galilea en la vanguardia, sin duda alguna con la misión que le es característica de enlace entre medios y delanteros. Labor ingrata y difícil, en la que no obstante sabe triunfar. Esperemos que su actuación de hoy no constituya una excepción.

El partido dará comienzo a las cuatro de la tarde y será dirigido por el árbitro señor Varas, del Colegio andaluz.

Preguntamos ayer a Galarraga su impresión respecto del campo. Esta no era tan pesimista como habíamos llegado a suponer. El terreno de juego puede estar hoy en condiciones muy aceptables para desarrollar buen juego.

Bien vendrá, porque es seguro que habrá lucha a lo largo de toda la pugna. Una lucha que los seguidores del Burgos no pueden ni deben contemplar impasibles como si no fuera nada con ellos. Se impone la necesidad de alentar a los jugadores blanquinegros, a nuestros jugadores. Y no sólo porque representan a nuestra capital, en el ámbito deportivo, sino porque están sabiendo hacerlo con dignidad y hasta con brillantez.

El Burgos debe ser objeto, esta tarde, de un cordial y entusiasta recibimiento. Ya se encargarán sus componentes, con Galarraga a la cabeza, de corresponderlos con una magnífica actuación, que termine en triunfo.

Miscelánea deportiva

Oslo. — Participando treinta y un patinadores de doce naciones han comenzado a disputarse en el estadio de Bislet, los campeonatos europeos de velocidad en patines.

La primera prueba celebrada sobre quinientos metros dio el siguiente resultado: 1: Thomassen de Noruega 42" 2/10; 2: A. Antson de Rusia, 42-5/10; 3: J. Jymashev de Rusia 42-7/10.

En la de cinco mil metros el noruego K. Johannensen resultó vencedor en 7' 47" 1/10, estableciendo el récord de los campeonatos; 2: Per Ivar Moe de Noruega 7-48-2/10; 3: Y. Yumashev de Rusia 7-50-1/10.

La general después de estas dos pruebas está encabezada por el ruso Ant Antson con 89,960 puntos.

— o —

Padua. — Salvatore Burruni, Italia, campeón europeo de los pesos moscas, ha vencido a los puntos en diez asaltos al español Francisco Carreño, campeón de la categoría, en combate no valedero para el título, celebrado en esta ciudad.

Francfort. — Existe la posibilidad de celebrar este año un encuentro juvenil de atletismo entre las selecciones de la Alemania occidental y España, según dice hoy "Leichtathletik" boletín de la Federación de Atletismo que añade que la Española de Atletismo había sugerido la organización de tal encuentro.

— o —

Grenoble. — La clasificación oficial del campeonato europeo masculino de patinaje artístico, después de las figuras obligatorias, es la siguiente.

Primero, A. Calmat de Francia, 1.173,6 puntos segundo, Schnelldorfer de Alemania occidental, 1.159,1 y tercero, K. Divin de Checoslovaquia, 1.143,7.

El campeonato continuará el sábado próximo con figuras libres.

Amar al prójimo es mandato divino. Cumple con él acudiendo a entregar tu donativo a la CAMPAÑA DE INVIERNO.

Ayer dio comienzo el XXXIII Rallye de Montecarlo

Por nuestra capital pasaron los quince participantes que tomaron la salida en Lisboa

Ayer dio comienzo el Rallye de Montecarlo, en su XXXIII edición. Los participantes, numerosísimos, como siempre, partieron de nueve puntos, señalados en todas las direcciones, por las que llegarán a confluir en Reims.

Esta sensacional prueba encierra muchas dificultades y exige un gran sacrificio para los pilotos, quienes durante unos días han de hacer, prácticamente, la vida en el coche. Claro que, ¡vaya cochecitos que llevan!... Y en qué forma van preparados contra posibles contrariedades en forma de pinchacos, nieve en la ruta, etc.

Aun así, se requiere mucha entereza para lanzarse a la carretera en plan de cubrir 4.700 kilómetros pendientes del reloj. Y eso, durante el día y la noche.

Son muchas las naciones representadas en esta magna prueba y entre ellas figura España, cuyos pilotos han dejado sentadas ya en ediciones anteriores su pericia y posibilidades a la hora de clasificarse.

EN MADRID

Madrid. — Aunque en Madrid no hay control oficial de llegada del Rallye de Montecarlo de los coches que tomaron la salida anoche en Lisboa, el participante que llegó en primer lugar a la sede del Real Automóvil Club de España ha sido el número 281, pilotado por el francés Pierre Courtes, un "Fiat 1.500".

Después fueron llegando otros participantes, pero se tiene noticia de que otros conductores se han dirigido a los hoteles con el fin de asearse y tomar una ducha o un baño, para proseguir la prueba.

En Madrid solo existe control oficial de salida y la primera de estas se verificará a las 13,26 de esta tarde y entre coche y coche habrá un minuto de diferencia.

Hasta ahora no se tienen noticias de abandonos o accidentes a los participantes que tomaron la salida en la capital portuguesa.

EL PASO POR BURGOS

Una vez más, nuestra capital constituyó control de paso en el Rallye de Montecarlo, que controla, en territorio nacional, el Real Automóvil Club de España.

Según teníamos anunciado, la llegada de los pilotos y sus respectivos vehículos se produjo ayer tarde, a partir de las cuatro, en el paseo del Espolón, donde fue numeroso el público que se congregó para contemplar el espectáculo y admirar los coches tan extraordinarios que utilizan estos arriesgados viajeros.

A la consecución de la más perfecta organización y mantenimiento del orden, colaboraron eficazmente la Escudería burgalesa "Los Cangrejos" y la Policía Municipal.

En la mesa de control, el cronometrador oficial, señor Valcarcel nos informa amablemente. Con él se había desplazado, en calidad de comisario de la prueba, el señor Menzel. En Lisboa, de donde han partido los coches que cruzaban por nuestra ciudad, figuraban inscritos veinte vehículos, de los que no tomaron la salida cinco, por diversas causas.

Los quince restantes, representan a las siguientes naciones: Italia, Francia, Austria, Portugal y España.

Por nuestra nación intervienen siete coches, cuyas marcas y pilotos se distribuyen de la siguiente manera: Estanislao Reverter, Oscar Caprotti, con Ford Lotus Cort 1.553; Duane Bellmore y Ramón Zabala, con Ford Lotus Cort. 1.558; Francisco Delgado Durán y De Baviera Messia, con Austin Cooper; "Aquiles" y Francisco Delgado Izquierdo, con Triumph TR 4; R. Grifoll Oliva, con Alfa Romeo; J. Sáez de Buruaga y M. Lorente Buesa, con Unión DKW 889 y Randt de Andrés y Enrique Ruiz Giménez, con Alfa Romeo Giul 1.570.

La salida de Lisboa fue dada al primer participante a las cero cinco horas de la madrugada del sábado. Y por lo que respecta a nuestra capital, la salida se inició a las dieciocho horas seis minutos de la tarde, partiendo los coches a intervalos de un minuto.

Hasta llegar a Burgos la carretera estaba en buenas condiciones y únicamente en dos lugares parece ser que los pilotos habían encontrado niebla.

ACCIDENTE

Maastrich (Holanda). — El Austin-Cooper número 189 de Pauline Mayman y Valerie Domleo, Gran Bretana, ha ardido completamente después de haberse estrellado contra un vehículo agrícola local.

Ambas conductoras consiguieron salir del vehículo siniestrado, antes de que se incendiara, pero se informa que sus heridas son de gravedad.

El accidente se produjo cuando el vehículo agrícola, saliendo de una carretera lateral, en la autopista Mariadoroeysden, se estrelló contra el costado del Austin.

Pauline Mayman y Valerie Domleo fueron trasladadas hospital de St. Annadal, en esta ciudad.

Pauline Mayman sufre fractura de costillas, contusión en la espalda y heridas en su pierna izquierda y Valerie Domleo padece algunos profundos cortes.

Un portavoz del hospital describió su estado como "satisfactorio".

(Foto FEDE)

Baloncesto

Hoy, interesante partido de competición

En la pista de Zatorre

Hoy, tendrá lugar en el campo de Zatorre a las doce y media de la mañana, el partido de baloncesto entre el Arlanza F. J. y el Castilla G. F. de Valladolid.

Este partido ha derpertado gran espectación en todos los medios deportivos locales. Como todos ustedes saben, el equipo Arlanza F. J. representa a nuestra ciudad en el Campeonato Gonzalo Aguirre de Segunda División.

Es de esperar y así lo deseamos, la máxima asistencia de público, que en todo momento animen a nuestro conjunto y le lleven por el camino de la victoria.

El Castilla G. F. es un equipo de gran solera y ya curtido en esta clase de campeonatos, por lo que nuestros muchachos, sobre el papel, se encuentran en franca desventaja.

Ayer practicaron su último entrenamiento que consistió en un partido entre todos los componentes de la plantilla.

Atletismo

Atletas burgaleses al Cross internacional en Palencia

Hoy saldrá hacia Palencia una expedición deportiva de nuestra capital, integrada por los equipos senior y junior de atletismo, para participar en las pruebas internacionales, que tendrán lugar en dicha capital.

Por causas ajenas a la Federación ha tenido que adelantarse la celebración de las pruebas correspondientes a los campeonatos nacionales escolares, por lo que los juveniles no han podido inscribirse en el Cross internacional de Palencia.

Los corredores representantes de nuestra capital son los siguientes: Serrano, Manguán, Gallardo y Horta.

V Campeonato de mus organizado por la Caja de Ahorros Municipal

Después de disputada la 4.ª jornada cinco parejas aparecen imbatidas

El pasado lunes dio comienzo el desarrollo del V Campeonato de "mus" que tradicionalmente en estas fechas organiza la Caja de Ahorros Municipal. Como ya indicamos el pasado domingo han sido nada menos que veintiocho las Sociedades y Peñas burgalesas que participan en el torneo.

La clasificación actual en cada uno de los grupos formados, es como sigue:

Grupo "A". — En primera posición con cuatro partidas ganadas los señores Carretero y Moral (Educación y Descanso). Aparecen después con tres partidas ganadas los señores Santillana y González (Club Lube), señores Celorrio y Pérez (Moto Club), señores Alonso y Puente (Educación y Descanso) y señores de Pedro y Díaz (Club Lube). Hasta el momento los representantes de las Peñas Real y Antigua, Juventud del Carmelo, Club Paracaidista y Peña Guitarrista, no ocupan los primeros lugares, pero hay bastantes con dos partidas ganadas y la próxima semana puede variar totalmente la clasificación.

Grupo "B". — Los Sres. Martínez, don Serafín y don Máximo (Centro de Apostolado Castrense) figuran a la cabeza de la clasificación con cuatro partidas ganadas. Con tres figuran los señores Gómez y Gil (Casino de Funcionarios) y señores Mediavilla y García (Benéfica de Conductores). Con dos partidas ganadas hay ocho parejas que representan al resto de las Sociedades que intervinen en este grupo (Peña "El Aguila", Club Bolera, Casa de Palencia y Centro Regional Montañés).

Grupo "C". — Dos parejas llevan cuatro partidas ganadas. Son las formadas por los señores Ciruelos y De Abajo (Peña Recreativa Castellana) y señores Arlanzón y Tudanca (Círculo de la Unión). Después con tres ganadas los señores Rimada y Charata (Hermandad de Alféreces), señores Tejerina y Ortiz (Peña Recreativa Castellana) y señores Barriuso y Maté (Club Ciclista Burgalés). Los representates del Club "Garrocha", Peña "Rincón de Castilla" y Casa de Asturias y León, esperan ansiosos las partidas de la próxima semana al objeto de no perder contacto con los primeros puestos.

Grupo "D". — Los representantes del Hogar Sindical, señores Calvo y Rueda, ocupan la cabeza con cuatro partidas ganadas. Siguen con tres, los señores Canduela y Gutiérrez (La Victoria Burgalesa), señores Blanco y Andrés (Hogar Sindical), señores Cabañes y Ruiz (Círculo Deportivo San Juan), señores Domingo y Sáez-Royuela (Gimnasio Escuela) y señores Martín y López (Peña Santa María la Mayor). Quizá sea este grupo donde más lucha hay en razón de que figuran en él bastantes "musistas" que ya consiguieron en campeonatos anteriores clasificarse para la fase final e incluso dos parejas que llegaron a proclamarse campeones absolutos.

Para mañana, lunes, está prevista la celebración de la V jornada en los siguientes locales:

Grupo "A". — Juventud del Carmelo (Carmen núm. 1).

Grupo "B". — Casa de Palencia (San Juan, 27).

Grupo "C". — Círculo de la Unión (Espolón 26).

Grupo "D". — Gimnasio Escuela (Diego Laínez, 18).

El Juventud a Peñaranda Bracamonte

Compondrán la expedición trece jugadores

A las ocho de la mañana están convocados los jugadores citados por Massobrio para efectuar el desplazamiento a Peñaranda Bracamonte (Salamanca), donde el cuadro blanquiverde tendrá que vérselas con el titular de aquella localidad.

A dicha hora, los del Círculo asistirán a oír misa a la iglesia de los Padres Carmelitas y, una vez cumplido el precepto dominical, iniciarán el viaje hacia tierras salmantinas.

En total son trece los jugadores citados: Caballero, Bartolo, Marañón, Valle, Quirce, Kubalilla, Quique, Yenes, Uriona, Isidro, Prieto, Arahuetes y Alberto.

Notamos entre ellos la ausencia de Prada y, a cambio, la presencia de Yenes y Alberto. Habrá, pues, algún cambio con respecto a la formación que actuó el domingo pasado, en Zatorre, contra La Bañeza, realizando la proeza de dar la vuelta a un partido que parecía irremisiblemente perdido.

El Peñaranda figura muy mal situado en la clasificación del Grupo. Esto nos lleva a pensar, —solo pensar—, en su posible flojedad. No olvidemos, sin embargo, el hecho de que juega en su propio feudo e impulsado por la acuciante necesidad de reforzar su puntuación para eludir —si puede— la zona peligrosa que ocupa actualmente.

Esperamos que Valle vuelva a confirmar sus buenas facultades de guardameta y que todo el Juventud luche de manera que con toda justicia pueda erigirse vencedor y regresar a Burgos con los dos puntos positivos.

No olvide que tenemos DOS OJOS PARA TODA LA VIDA.

Chocolates ELGORRIAGA

Momento de la entrega de uno de los muchos premios concedidos por el Paje

ELGORRIAGA

a los niños de Burgos

Partidos y árbitros para hoy

PRIMERA DIVISION

Valladolid - At. de Madrid, Bueno.
Murcia - Zaragoza, Simó Fiol.
Pontevedra - Barcelona, Zariquiegui.
Valencia - Sevilla, Plaza.
Betis - Levante, Pintado.
Español - Oviedo, López Zaballa.
Córdoba - At. de Bilbao, Alvarez Martínez.
Real Madrid - Elche, Ortiz de Mendibil.

SEGUNDA DIVISION

(Grupo primero)

Indauchu - Constancia, Galindo.
BURGOS - Salamanca, Varas.
Gijón - Europa, Orrantia.
Langreo - Alavés, Rey Otero.
Real Sociedad - Orense, Muñoz.
Hospitalet - Celta, Menéndez de León.
Badalona - Coruña, Torres Bernabeu.
Santander - At. Osasuna, Herrero.

(Segundo grupo)

Eldense - Las Palmas, Teja.
Tenerife - Málaga, Mateu.
Huelva - Cádiz, Prendes.
San Fernando - Granada, Villena.
Hércules - Melilla, Modol.
Algeciras - Onteniente, Sánchez Ibáñez.
Mallorca - Abarán, Canera.

TERCERA DIVISION

(Grupo cuarto)

Aurrerá - Oberena.
Iruña - Euskalduna.
Mondragón - R. Unión.
Alfaro - San Sebastián.
Beasain - Logroñés.
Azcoyen - Eibar.
MIRANDES Touring.
Chantrea - Tolosa.

(Grupo decimotercero)

La Bañeza - Hullera.
Astorga - Medinense.
C. Rodrigo - ARANDINA.
Ponferradina - Júpiter.
Leonesa - San Pedro.
Béjar - Palencia.
Salmantino - Europa.
Peñaranda - JUVENTUD.

CEBADA CERVECERA

germinación 95 por ciento, selección y pureza garantizadas, vendemos. Entrega inmediata. Precios 5 Ptas. kilo. HIJOS DE RAIMUNDO YLLERA, S. L. San Pedro y San Felices, 14. Teléfonos, 7148-49-50. — BURGOS.

M.E.C.D. 2017

Libros • Folletos • Revistas • Propaganda
y toda clase de trabajos tipográficos
TALLERES GRAFICOS «Diario de Burgos»
C. Vitoria, 13 • Teléfono 2852 • Apartado 46

Diario de Burgos

FUNDADO EN 1891

Para ver mejor BENEFICIESE DE LOS NUEVOS EQUIPOS TECNICOS DE IZAMIL LAIN CALVO 28

Figura de la semana

Príncipe Constantino de Grecia

Por Juan HIDALGO

ESTE año, cuyo umbral acabamos de trasponer, será, si no se altera lo proyectado, la boda del duque de Esparta y la Princesa Ana María de Dinamarca. El duque de Esparta es el diadoco de Grecia, es decir el Príncipe heredero. Será, por consiguiente, una boda de rango y espectacularidad extraordinarios. Boda de príncipes, ambos jovencísimos; ella de 17 años, él de 23. Boda de amor. Desde hace ya tiempo, son raros los matrimonios de príncipes motivados únicamente por razón de Estado. Hay que tener presente que hoy las uniones de príncipes no tienen la trascendencia política que han tenido en otros tiempos. Epocas hubo en que una boda de personas de sangre real era capaz de cambiar el rumbo histórico de un país e, incluso, de fundir dos países en uno.

Pero si un matrimonio principesco no tiene ahora demasiada importancia política, sigue teniéndola como acontecimiento brillante, amable y atractivo.

El noviazgo de los dos príncipes a que nos referimos surgió, probablemente, en un baile celebrado en el Castillo de Frendesburg, de la capital danesa. El príncipe, que tenía entonces 21 años, acababa de salir de la Academia militar y ella era, y es todavía, estudiante.

El Príncipe Constantino es un gran deportista. Practica varios deportes, pero destaca especialmente en los marítimos. Da idea de su preparación y habilidad deportiva el hecho de que en los pasados juegos olímpicos de Roma, obtuvo una medalla de oro. En las regatas celebradas en las proximidades de Nápoles con aquella ocasión, llegó triunfador a la meta.

El actualmente Príncipe heredero de Grecia nació en 1940, poco antes de que sus padres tuvieran que huir de Atenas ante la proximidad de las tropas que ya invadían el país. Entonces los padres del hoy diadoco no eran todavía reyes. Huyeron primero a Creta, después, cuando la isla fue asaltada por la Wehrmacht, pasaron a Egipto y, más tarde, a la Ciudad de El Cabo, en donde pasaron el resto de la guerra.

En Abril de 1947, Constantino quedó proclamado Príncipe heredero, al ascender su padre al trono como sucesor del Rey Jorge II, hermano suyo, fallecido pocos días antes.

Así, pues, desde muy niño, Constantino fue gran viajero. Después ha recorrido parte del Mundo.

Buen estudiante, pero amante sobre todo de las matemáticas. A la Historia, según él mismo dice, no acaba de entenderla en toda su gran complejidad, quizá porque, en efecto, la Historia que él ha conocido en sus primeros años, ha sido extraordinariamente compleja.

Los dos novios son parientes, como son parientes casi todos los príncipes de Europa. Es un círculo que, en virtud de las necesidades protocolarias, es bastante cerrado en sí mismo. Constantino de Grecia y Ana María de Dinamarca descienden una y otro de Cristian IX de Dinamarca, el que fue llamado abuelo de Europa. Efectivamente, sus hijos se dispersaron por los países de Europa en la extraordinaria tarea de ocupar tronos de diferentes naciones. Fueron estos Federico, Rey de Dinamarca; Guillermo, Rey de Grecia, con el nombre de Jorge I; Alejandra, Reina de la Gran Bretaña, por su matrimonio con el que después habría de ser Eduardo VII; Dagmar, Zarina de Rusia, al casarse con el Zar Alejandro.

E igual que hace un siglo, en que la misma dinastía unió a dos países extremos de Europa, Grecia y Dinamarca, se unirán de nuevo, ahora más íntimamente que lo estaban, en virtud de la boda, ya anunciada, de Ana María y Constantino.

nuestros colaboradores

El librero de viejo

Por Tomás BORRAS

HE aquí un libro. Tiene ya veinte años, cien años, doscientos, o es un incunable. El libro también envejece. Dos son los aspectos que comprende el vocablo: el libro como escritura; el libro que es objeto, cosa. El objeto, el libro físico, cumple años. Le sucede lo que al vino de mayor excelencia: con la edad acrece su valor, acendra su sabor, su calidad. El libro viejo es buscado y preside con autoridad, como un anciano una reunión, la ronda de libros de la biblioteca.

Frágil es el libro. Cualquier minucia le agosta. Los insectos, la humedad, el maltrato. Las ediciones disminuyen, en su número de tirada, año tras año. El libro vale más porque hay menos ejemplares a cada vuelco de calendario. Entonces el libro, por sobre la materia que contiene, comienza a figurar a lo prócer en la bibliografía. Ingresa en un capítulo parecido al de las Ordenes Aristocráticas. También él es selección y estirpe.

Es cuando los libreros de viejo le toman en sus manos. Hay tres clases de vendedores de libros: los que se azacanean de piso en piso, de oficina en tienda, de escuela en hotel, atadijos bajo el brazo, catálogo dispuesto, en procura de colocar su mercancía a plazos, propagadores, viajantes de colecciones varias para venta de buena fortuna; libreros de tienda, a los que acude el parroquiano, que alinean los libros en altas y apretadas series, y a la mano del visitante ofrecen la novedad que todavía huele a tinta; y libreros de lance, de libros desechados o que mudan de dueño al morir el que los adquirió, tenderetes o locales que albergan los desvalidos libros, los libros memorables, los destrozados, los únicos o los descabalados.

El librero de viejo, pobre y de caseta para lance y de lance, como el librero de clientes extranjeros o rebuscadores convecinos, mima el libro, pesquisa a lo policíaco su adquisición, le salva del trapero y del molino de papeles, finge desdeñarle pero su corazón palpita cuando regatea la compra, le traslada a su casa, amontona las brazadas, los rimeros de libros para darles el vistazo de conocedor amigo.

Otro día, el librero de viejo se sienta junto a su regustado batiburrillo de páginas cosidas. Uno a uno repasa los volúmenes, los limpia, con ciencia y esmero, cura sus heridas, alivia de manchas y pone tafetán al agujero de la polilla; los encuaderna con vistosidad, transforma el menguado ejemplar, le rejuvenece sin eludir su sabrosa añejez, a un tiempo el libro retocado, lindo y severo. En su catálogo revaloriza aquel tenido por pingajo y páginas muertas en el polvo. Un libro ha renacido, el librero de viejo cumple el milagro.

El librero de viejo evitó en la Cruzada que el exterminio republicano alcanzara a cuanto trozo impreso contenía cada hogar. Millones de volúmenes al exterminio, otros tantos salvan un elegido. Los libreros de viejo. Ellos estudian cada portada, inscriben la joya y la lucen en escaparate, entregan el ejemplar a quien sabe de su valor y ha de cuidarle como lo que es, un elegido. Los libreros de viejo contribuyen tanto como los bibliotecarios a atesorar los fondos del idioma, la ciencia, el pensamiento y el estilo, la historia y cualesquier especialidad y materia. Tratan al libro con reverencia, por ellos readquieren calidad príncipe, mediante sus gestiones los libros se remansan en lugares semisacros en que hay oficiantes de su custodia y de su esmero conservador. Al alcance de las miradas coleccionan los libros quienes dependen, para acrecentar los trojes de buen grano, del librero de viejo. Por los libreros de libros restañados los eruditos cuentan con minas de donde sacan sus pepitas de oro.

Alabemos, agradezcamos a los libreros de viejo. La cadena de las generaciones enlaza a estos artesanos, sabios, críticos, competentes. De unos a otros —como la antorcha de los griegos— se pasan, se transmiten por los siglos el libro venerado, alivian su dolencia y achaques de edad, le remozan en nuevas útiles metamorfosis y siempre el libro está lozano, perfecto, espejeante de pulcritud; siempre el libro va de un recinto a otro donde reine y sea servido, gracias a la red que el librero de viejo crea y por el fino afán que en el libro pone y por su sensibilidad para la belleza de su fondo escrito.

Aparato para conversar bajo el agua

Un sistema de comunicación bajo el agua que utiliza solamente el oído humano como receptor, ha sido ensayado recientemente en Nueva York. El aparato se llama «Watercom» y permitirá a un buceador hablar con las personas situadas dentro de un radio de unos 100 metros. El sonido de la voz es amplificado a través del agua y puede ser oído sin ayuda de especial equipo receptor. En la fotografía vemos dos buceadores realizando una demostración del aparato.—(Foto Fiel)

Carta de MADRID

Por TACHIN

SE VA A CREAR EL PREMIO NACIONAL DE TEATRO "RICARDO CALVO"

Por la Dirección general de Comercio Exterior, el comercio puede estar abierto las veinticuatro horas del día

MADRID.- La Dirección General de Comercio Exterior opina que el comercio puede estar abierto las veinticuatro horas del día. Es partidaria, pues de una libertad absoluta de apertura y cierre de los establecimientos, a condición, naturalmente, de establecer y respetar los correspondientes turnos laborales. La medida —comenta «El Economista»— implicaría una gran expansión de ventas y sería productora de muchos centros de trabajo. Nos parece bien, aunque un poco hiperbólico lo de las «horas veinticuatro». No creemos que nadie necesite comprar unos calcetines o un ejemplar del «Quijote» a las cuatro y diez de la madrugada.

COLOQUIO

Los Premios nacionales de Periodismo han mantenido un interesante coloquio con los alumnos de la Escuela Oficial, bajo la dirección de don Juan Beneyto. Francisco Cáceres, director de «Alerta», de Santander, premio «Jaime Balmes» para directores, se refirió a la evolución que actualmente experimenta el periodismo. Juan José Peña, del «Diario Vasco», de San Sebastián, premio «José Antonio», habló de la tarea del editorialista. Alonso Fueyo, director de «Arriba» y premio Francisco Franco, trató del periodismo de ideas. Juan Carlos Villacorta, director de la revista «Fotos» y premio «Secretario General del Movimiento», disertó sobre periodismo comprometido y acerca del artículo político y, por último, el redactor del diario «Arriba» Salvador Jiménez, premio «Escorial», glosó las múltiples implicaciones recíprocas de la literatura y del periodismo. Tras las cien preguntas de los alumnos, todas cumplidamente contestadas, los Premios Nacionales recibieron una gran ovación de los asistentes.

TRIBUNALES

Gracias a la intervención del Ministerio fiscal —los legos en cuestiones jurídicas no deben olvidar cuál es la verdadera función del fiscal— una enferma de cáncer ha sido absuelta del delito de falsedad a que había sido condenada por haber falsificado una receta para adquirir un calmante a sus tremendos dolores. Procesada, la Audiencia de Madrid le impuso la pena de seis meses y un día de prisión menor y una multa de mil pesetas. Los dos letrados a los que correspondió sucesivamente formalizar el recurso no lo hicieron, por estimar que no existían motivos suficientes para la casación. Pero dado traslado de los papelotes al Ministerio público, éste interpuso recurso ante el Supremo en favor de la enferma —buen palo, colegas— por infracción de Ley y el alto Tribunal, ante las alegaciones del fiscal, ha estimado el recurso y anulado el fallo de la Audiencia, que absuelve a la procesada con toda clase de pronunciamietnos favorables, pues si los hechos son constitutivos de delito —declara— en los mismos concurre la circunstancia eximente de estado de necesidad.

REVISTA

Pero hablada. Hoy se ha «editado» en el Centro asturiano el número 4 de esta interesante y hasta apasionante revista mensual. El cotarro lo ha dirigido Pablo A. de Villamar y han intervenido Sebastián Miranda, Carmen Debén, Fernández Florez —no el gran novelista, que sigue enfermo—, Jesús Mora, Paulino Posada, Martínez Mar y «Kalikatres». El propio Villamar se ha ocupado de la sección «Teatro». Por último han sido entrevistados —nosotros no escribimos «interviuvados» aunque nos ahorquen— el actor Pedro Osinaga, el autor Juan José Alonso Millán, el director Martínez Trives y el «as» de la cesta, Emiliano. Ovaciones y éxito.

MULTAS

Una «brevería» del periódico «A B C» recoge de un periódico norteño la noticia de que un tercio de las multas impuestas por la guardia municipal es para el agente que denuncia. Y comenta, muy acertadamente: «¿Será posible que alguien espere imparcialidad del sancionador que se beneficia económicamente con la sanción? ¿Es que el ciudadano no tiene derecho a que sus posibles infracciones circulatorias, muchas de ellas de difícil comprobación, sean juzgadas por agentes imparciales? ¿Es que se trata de estimular la caza del automovilista en lugar de fomentar en el agente el espíritu de servicio para que la circulación sea más fácil y más segura para todos?

MUSICA

Homenaje a Strauss de la Orquesta Nacional, bajo la dirección de Frühbeck y con una sensacional actuación de Montserrat Caballé. «Salomé» y la «Sinfonía Alpina» destacaron en la magnífica interpretación. Grandes ovaciones en el Palacio de la Música, especialmente para los profesores de la orquesta, cuyo entusiasmo por contribuir al acontecimiento les hizo olvidar por unos momentos el lamentable asunto de sus modestas remuneraciones.

NOTICIAS BREVES

Sol y alza de la temperatura, que casi es hoy de primavera.
—Catorce aviones traerán espectadores italianos para ver el partido del Milán con el Real Madrid.
—Se va a crear el premio nacional de teatro «Ricardo Calvo».
—Hoy, ni «estampitas» ni cornisas, ni socavones. Raro ¿eh?

Pasando el rato

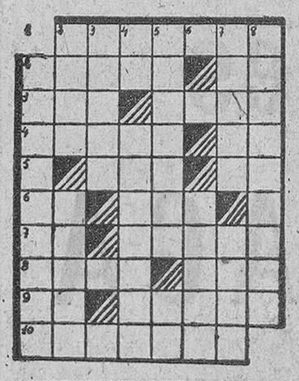

HORIZONTALES. — 1: Guarda de una acequia. — 2: Precavido, sagaz. Terminación verbal. — 3: Labré. (al rev.) Villa de la prov. de Alicante. — 4: Echad la red al agua. Conjunción copulativa. — 5: Cerveza inglesa. Lengua provenzal. — 6: Símbolo del masurio. Epoca. — 7: Fantasma imaginario. Campana de cristal. — 8: Laica. Perteneciente a la raza aeta. — 9: Adverbio. Isla de la Sonda. — 10: Aceitosas.

VERTICALES. — 1: Pedazo de hielo largo y puntiagudo. — 2: Detuve. Villa de la provincia de Logroño. — 3: Villa de la prov. de Valladolid. — 4: Conjunción latina. Abecedario hebreo. — 5: Privación sensitiva. (al rev.) Adverbio. — 6: Alma del purgatorio. — 7: Gobernó. (al rev.) Naipe. — 8: Redondo o circular.

ADIVINANZA

Son hermanitas,
son dos cajitas,
de pimpirimpón;
se abren, se cierran
y no tienen son.

FUGA DE VOCALES

L.s .lm.s d.b.l.s s. .rr.p.nt.n
d. s.s .rr.r.s — L.s .lm.s l..r.t.s
l.s r.p.r.n

M.ng..t

SOLUCIONES

Al crucigrama:

HORIZONTALES. — 1: Bl.— 2: Moda. — 3: Mácula. — 4: Leyes. Ma. — 5: amoL. Dal.— 6: Car. Vida. — 7: Ad. Secos.— 8: Asolar. — 9: Asaz. — 10: Ar.

VERTICALES. — 1: Laca.— 2: Memada. — 3: Mayor. Sa.— 4: Bocel. Sosa. — 5: Idus. Velar. — 6: Al. Dicaz. — 7: Amador. — 8: Alas.

A la adivinanza:

El cuerpo y el alma

Al jeroglífico:

Con un asiático

A la fuga de vocales:

El que domina la verdad consigue más que el que domina la astucia.

Proverbio árabe

MUJERES EN EL MAR

Habiendo recibido la famosa actriz Shirley Mac Laine la propuesta de rodar una película que trata de conseguir el mando de una nave mercante, la actriz se informaba sobre la jerarquía naval.

—Después de Dios —le explica el productor— el capitán es el único jefe a bordo...

—¿Cómo? —le interrumpió la vivaz actriz americana—. ¿Es que el capitán no puede llevar consigo a su esposa?

REGALOS

Parece que en una estancia suya en los Estados Unidos, Ramfis Trujillo dijo o Kim Novak.

—Quiero hacerte un magnífico regalo. Elige: un nuevo automóvil, un brazalete de diamantes, un abrigo de chinchilla, un collar de perlas, unyacht...

—¡Oh! —respondió graciosamente la actriz—. Tú compra primero todo eso y después lo elijo.

EL COLMO DEL SIBARITISMO

En el restaurante donde Pérez acostumbraba a ir todos los días observa, que otro cliente de la casa, apenas se sienta, saca del bolsillo unos algodoncitos y se los pone en los oídos. Intrigado, Pérez no puede por menos de preguntar al otro en una ocasión:

—Perdone la curiosidad; pero ¿por qué se tapa usted todos los días los oídos con algodón cuando se sienta a comer?

Y el hombre le explica.

—Pues es bien sencillo: porque tengo la detestable manía de tamborilear sobre las mesas cuando estoy esperando la comida, y ese ruido me molesta muchísimo.

ENFADO COMPRENSIBLE

En un teatro la obra recién estrenada no gustó. El público era escaso y grande el mal humor de la taquillera.

—Por favor, una butaca para la función de esta tarde —pidió un caballero en taquilla— ¿Qué vale?

—Setenta pesetas.

—¿Está todo incluído?

—Sí, señor; hasta el "meneo". Pero no se lo cobro —respondió la taquillera.

MAGOS MODERNOS

En la clase de dibujo, el maestro encarga a los niños que dibujen los tres Reyes Magos.

Uno de los niños lleva su obra. El maestro la examina y le dice:

¿Qué es esta especie de cajita que llevan?

Un transistor para entretenerse en el camino.

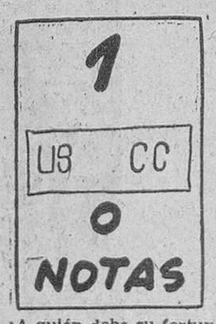

—¿A quién debe su fortuna?

CUENTOS BURGALESES

UN ESTUDIANTE EN MADRID

Por Enrique DIEZ VILLANUEVA

SUS abuelos, sus padres, sus hermanos, toda su genealogía y él mismo eran de Burgos. Por los cuatro costados y de los pies a la cabeza. Sin embargo, ahora, estudiante en Madrid, renegaba con frecuencia de su condición y origen como si fuera algo ridículo o pasado de moda.

—¡Oye tú, burgalés!; ¿me dejas esos apuntes?...

—¡Bueno!; ¡sin insultar!... —se sonreía cínico y forzadamente superior—. Llevo dos años en Madrid y he abandonado los provincianismos...

—¡Pues yo no veo que sea malo!... —el compañero era limpiamente sincero—. Yo también soy de Segovia y...

Por todo lo demás, era un muchacho notable y hasta con sus visos de genio. Estudiaba Ciencias en una rama de las más complicadas y lo hacía a conciencia sin llegar a exageraciones. Volvía de la Universitaria paseando y charlando de asuntos triviales con sus amigos, los días templados, y en el tranvía, jolgorioso y colaborando al vaivén oscilante del "pepe", las mañanas sin sombra.

—¿Qué harás esta tarde?...

—¡Tengo prácticas! Luego iré hasta Correos...

—¡Como siempre! ¡A ver si tienes novia allá!...

¡No! No la tenía; aunque muchas horas las hubiese saturado pensando en su deseo y conveniencia, con emoción sana de adolescente. Ni tampoco rondaba los buzones para depositar alguna carta. Pero el caso es que, tarde tras tarde, sin que el mal tiempo o los exámenes trimestrales lo impidiera, marchaba hasta la plaza de Cibeles para alguna misteriosa manipulación. Iba vergonzosamente ilusionado, simulando con displicencia su inquietud; a veces, volvía sonriente y otras de humor agrio; pero casi siempre ocultando algo en el bolsillo del abrigo.

Y como las disculpas de Correos nadie se las tragaba, comenzaron a sentirse un tanto ofendidos los compañeros en el Colegio Mayor donde residía, por lo que se vengaban hurgándole en su punto flaco.

—¿Qué tal por Burgos? ¿Mucho frío, eh?...

—¡Yo qué sé! ¡No me importa nada de aquello!... —Lo decía con una mueca de absoluta indiferencia.

—¡La Catedral la vi de paso! Es típico el Espolón, ¿verdad?

—¡Bah! ¡Hace tiempo que he superado localismos!; ¡soy un europeo!... cogía ínfulas de epígono de la civilización occidental.

—¡Oye!; ¿es cierto que no hay más que curas y militares?... —siempre maliciaban las mismas preguntas tópicas y resobadas.

—¡Qué provincianos sois! ¡Mi única vida y solo interés están aquí!... —Terminaba riendo con aires superiores, defendiéndose en mentiras, sin convencer a nadie su desdén.

—¿Bajas esta noche a la sabatina en la Capilla?...

—¡Sí! En cuanto me repase dos capítulos!... —Era un católico sin remilgos; falto de angustias estúpidas y teatrales; sincero en su fe y con honesta personalidad para agarrar lo mejor. Y este modo de ver las cosas, como él mismo pregonaba, si que lo había traído y conservado de su despreciada provincia.

—¡Oye!; vamos mañana a ver una exposición estupenda; luego te invito al teatro...

—¡Formidable chico! ¡Aquí hay de todo!... —También había porteado una curiosidad grande por la cultura sin estridencias y el arte veraz y a barras derechas, que nunca pudo desarrollar con sosiego en su Burgos natal.

—¡Pero luego me dejas ir hasta Correos, eh?...

Siempre terminaba con la cantinela diaria. Un tejemaneje obsesivo que una noche por fin se aclaró. Fue un condiscípulo de Facultad, curioso y con cabezonería, quien reveló la extraña tarea.

—¿Que no te interesaba nada de tu provincia, eh?... ¡Hasta los accidentes, los nacimientos y las bodas lees!...

Porque iba todas las tardes hasta Cibeles no por quedar con muchacha alguna, ni por depositar carta o ver cosa de interés, sino sencillamente por comprar... el DIARIO DE BURGOS, en el único kiosco que recibían con asiduidad.

—¡El cosmopolita este! ¡Qué "majo"!...

Por primera vez, en mucho tiempo, se rió con ganas, fuerte, abiertamente, sintiéndose burgalesísimo...

Actualización, *por RUY*

—Desengáñate; la salvación del comercio está en adaptarse a las técnicas modernas.

VERSOS

SNOBISMO FEMENINO

Nueva York. — Unas 60.000 mujeres norteamericanas fuman estos días cigarros puros, con objeto de alejar el peligro del cáncer de pulmón.

Entre los nuevos fumadores de cigarros puros figuran artistas de cine y gran número de personas destacadas. Otras actrices fuman en elegantes pipas, más delgadas y largas que las que usan los hombres y que se han puesto a la venta en los últimos días. Mientras tanto, los fabricantes de cigarros puros invierten grandes cantidades en campañas de publicidad.

LE CONFUNDIERON CON EL LADRON

Amsterdam. — Un hombre que se tomó la molestia de avisar a la policía de que había visto a un ladrón penetrar en un establecimiento ha resultado herido en una pierna ya que al llegar la policía hizo fuego sobre él creyendo que era el ladrón.

M.E.C.D. 2017