Diario de Burgos

Año LXXIII. — Núm. 22.221
Depósito legal BU - 5 - 1958

MARTES 1.º DE ENERO DE 1963

APARTADO núm. 46

TELEFONOS
Redacción: 1280. — Administración: 2015

DOS PESETAS

NAZAR
AUTOBUSES - CAMIONES - VOLQUETES - FURGONES
CONSULTE MODELOS - CONSULTE PRECIOS
AUTO IBERICO
BURGOS ARANDA

"Podemos mirar el futuro con confianza" -afirma Franco en su mensaje de Fin de Año

MADRID. — S. E. EL JEFE DEL ESTADO DURANTE LA LECTURA DE SU TRADICIONAL MENSAJE DE FIN DE AÑO AL PUEBLO ESPAÑOL. — (Foto Cifra)

Va a establecerse el salario mínimo vital de sesenta pesetas diarias

"Hoy vemos cómo el Mundo, aunque no quiera confesarlo, sigue los caminos que nosotros trillamos"

Madrid.—Por Radio y televisión, Su Excelencia el Jefe del Estado dirigió el dimingo el siguiente mensaje, a todos los españoles:

Españoles:

Un año más hago llegar mi voz a vuestros hogares para hablaros de política, lo que no puede extrañaros ya que de la política, como arte del bien común, depende el bienestar moral y material de vuestra familia.

El Gobierno de los pueblos, constituye una empresa eminentemente política, de la que no podeis desinteresaros. El que la política pueda tener defectos, no justifica nunca el indiferentismo político, que un día llegó a representar el suicidio de nuestra sociedad.

Varias veces he proclamado que en las líneas maestras de nuestra política, no sólo nos interesan los bienes materiales, sino el orden moral que los presida; el pretender apartar la política de la ley de Dios, como en muchos países se ha querido, es dejar penetrar en ella todos los materialismos e inmoralidades, ya que no hay regla moral que pueda sustituirla. La mayor parte de los males de la sociedad se deben al laicismo; y precisamente por haber colocado en nuestro movimiento político lo espiritual por encima de lo meramente material, son muchos los que han llegado a considerarnos como la reserva espiritual del Occidente.

Sería interminable cuanto podríamos decir sobre la transcendencia de lo espiritual para el logro, y el disfrute de los bienes materiales. En la ley de Dios, encuentra la justicia social su mejor base; y no olvidemos, que donde no llegan la capacidad y los medios del hombre, llega siempre el poder de Dios.

Si nos ocupamos [illegible] parte material que ha de satisfacer una política, encontramos que no sólo ha de atender a las necesidades del presente, sino que ha de preparar y prevenir las del futuro, lo que requiere la existencia de una doctrina y la necesidad de una continuidad.

De la buena política de una nación depende todo el orden temporal: la protección de la fe y de la guarda del orden y de la paz interna, la defensa de nuestras fronteras, el mantenimiento de nuestras libertades, la independencia de la justicia, la extensión de la cultura y la oferta de igualdad de oportunidades; la creación y multiplicación de los puestos de trabajo, con la propulsión y estímulo de los sectores productivos, el perfeccionamiento de las estructuras agrarias e industriales, la satisfacción de los anhelos y necesidades del pueblo, facilitada por la colaboración popular a la obra de Gobierno; el amparo de los desgraciados e inválidos, la seguridad social y tantas cosas más que podríamos enumerar. De todo ésto, que nutre nuestro ser nacional, configurado por nuestra geografía y forjado al correr de los siglos, depende nuestro común destino El progreso de la Patria, es para todos fuente inagotable de bienestar.

Lo que hoy nos importa considerar, es nuestra situación presente y nuestra proyección futura, nuestra realidad viva y las posibilidades que se baren ante nosotros.

España, hoy, es un país de paz, en plena recuperación económica, con capacidad creadora en todos los órdenes de la vida, con un sólido prestigio internacional y con una juventud capaz y técnicamente preparada qu eansia proyectarse cara al futuro.

Hemos vivido años de excepción y de sacrificio, hemos atravesado un largo período de dificultades y combates, hemos debido de mantener con energía el rumbo, frente a la incomprensión, el odio y el fanatismo; pero hemos conseguido ganar tiempo y contribuir a formar nuevas generaciones de españoles, que hoy son nuestro más preciado don y nuestra mejor esperanza. Valía la pena esperar y trabajar, preparando y mejorando los condicionamientos generales del país.

Por nacimiento, pertenezco a una generación, a un momento histórico, en el que el desaliento era la norma y el pesimismo sobre el futuro nacional el común denominador de nuestras juventudes. ¿Qué ocurrió como consecuencia y cuáles fueron los abismos que hubimos de sortear? Son de todos conocidos y no creo hoy preciso recordarlos. La Historia juzgará de cómo supimos reaccionar frente al reto de la amargura, la desunión y la falta de horizonte del país.

MISION DE LA JUVENTUD

Los sistemas y las doctrinas son importantes, constituyen la osamenta invisible de un pueblo, el nervio y el espíritu que lo guía, pero sólo el hombre, en última instancia, es capaz de utilizar las organizaciones y de realizar las doctrinas.

El futuro de la Patria, la realización de lo que España deba ser mañana, será necesariamente el producto de los esfuerzos de nuestras juventudes de hoy, de los hombres que ahora llegan a los puestos de responsabilidad y que, cada día en mayor número, irán ocupando los que dejen vacantes sus mayores.

Toda realización, toda concreción material, tanto en el orden político, como en el económico y privado, es, en cierto modo, producto del esfuerzo creador de los hombres que actuaron veinte años antes. Si como la España que hoy tenemos delante y en torno nuestro, es el producto del esfuerzo de una generación benemérita que hoy está llegando a su culminación; los próximos veinte años vendrán marcados por ese origen, recordarán nuestros esfuerzos, transcurrirán dentro del marco general que dejamos trazado, pero inevitablemente, serán la concreción, la actualización de la voluntad de empresa que tengan los hombres que hoy se mueven entre los 30 y 40 años de edad. Es decir, los hombres que se conformaron e hicieron a lo largo de estos últimos años de Historia.

A ellos y a sus compañeros de generación van principalmente dirigidas estas palabras. España se les ofrece hoy desde el punto de vistas espiritual, más unida, despuesta y consciente, que lo estuvo en los últimos cien años de su Historia. Desde el punto de vista social, en auténtica paz y en plena evolución. La transformación de nuestras viejas estructuras, es el empeño de nuestra hora, los sentimientos de justicia están vivos y activos, el afán de mejorar la composición de la sociedad, es una realidad y los cauces para que todo ello pueda producirse están trazados y son operantes.

Desde el punto de vista económico, la evolución es patente, la mejoría notable y los medios de que el país dispone, infinitamente superiores. Vivimos en este terreno, tal vez, la hora más decisiva de nuestra Historia, la hora en que tado parece posible, pero también la hora de las dedicaciones trascendentales, que marcarán con trazo imperativo el inmediato desarrollo de nuestra economía.

Por último, en el terreno político, hemos creado un Estado constitucional previsto de sus órganos fundamentales. Hemos aprobado una legislación previsora y adaptada a nuestras necesidades. Tenemos una administración capaz, honesta y organizada. Disfrutamos de unos preceptos y de un ideario, que la inmensa mayoría de los españoles comparten, y vemos con satisfacción que el resto del Mundo, lejos de apartarse de nosotros, tiende, por el contrario, a soluciones y doctrinas que, salvadas las peculiaridades históricas de cada uno, vienen siendo cada día más próximas a las nuestras.

CONFIANZA EN EL FUTURO

Podemos, pues, mirar al futuro con confianza, esperar que nuestra labor dé sus frutos, adaptar el detalle a la necesidad cambiante de cada circunstancia, observar el funcionamiento de nuestras instituciones, alentar las necesarias evoluciones que aconseje el acontecer histórico y emprender nuevos progresos en todos los campos de la actividad humana.

De lo que España puede ser mañana, serán responsables las nuevas generaciones, que deben pensar como lo que ahora tenemos es el fruto de un gran esfuerzo, el producto de una grave convulsión, la herencia de una larga, brillante y orgullosa historia. Recordad de dónde partimos y pensemos en dónde pudimos caer.

FECUNDAS REALIDADES

En los umbrales de un nuevo año no está de más que recapacitemos brevemente sobre algunas cifras y datos que constituyen un exponente de nuestra situación económica y política, ambas de la mayor importancia en cualquier país.

Comparemos estos nuevos datos con los del año 1935, último anterior a nuestro Movimiento.

La producción de acero pasó de 594,710 toneladas en el año 1935 a 2.900.000 en el año 1962.

El carbón de 7.267.878 en el año 1935 a 15.973.332 en 1961.

Abonos nitrogenados, de 30.000 en el 35 a 598.800 en 1961.

En construcción naval, de 20.000 toneladas en 1935 a 170.000 en el año 1962.

En cemento, de 404.835 en 1936 a 3.131.013 solamente en el primer semestre de 1962. Siete millones en total.

En energía eléctrica, de 3.272.000 kilowatios hora en 1935 a 21.000.000 en 1961.

En viviendas construidas, de 29.000 en 1935 a 139.603 en 1962.

En regadíos sistematizados de 400.000 hectáreas en 1939 a 1.000.000 en 1962.

Vehículos automóviles producidos, de ninguno en 1935, a 76.200 en 1961

En importaciones, de 876.000.000 de pesetas oro, a 2.208.000.000 de pesetas oro.

Y en exportaciones, de 586.000.000 pesetas oro en 1935 a 2.223.000.000 pesetas oro en 1960.

Y de población penal, de 34.500 reclusos en 1935 a 15.700 en 1962.

(Pasa a cuarta pág.)

Concluyen las operaciones militares de los "cascos azules" en Elisabethville

Tshombe -cuya seguridad garantiza U Thant si regresa para negociar- vuelve a su país «para luchar contra la ONU hasta el fin»

Leopoldville. — Se informa que las hostilidades han finalizado en Elisabethville, ciudad que se encuentra sin agua, electricidad y otros suministros. Una compañía de soldados ghaneses, reforzada por tropas suecas, ha ocupado un nudo de comunicaciones a 16 kilómetros de la base de Kamina. Las Naciones Unidas han pedido "urgentemente" que todos los aviones katangueños se dirijan a la base aérea de Manono, mañana por la mañana, para ser entregados a las Naciones Unidas.

Las fuerzas suecas se encuentran ocupadas en una dura lucha en Kaminaville. No se tienen noticias sobre las bajas producidas en ambos bandos.

El presidente Tshombe, que se encontraba en Muzinda, en la residencia oficial de Salisbury del primer ministro federal Sir Roy Welensky, declaró que volverá a Katanga "para luchar contra las Naciones Unidas hasta el mismo fin". Tshombe y un grupo de personas katangueñas, entre las que se encuntra el ministro del Interior, Godefroud Munongo, ha salido de Salisbury a las 11,40 (hora local) a bordo de un avión "Dakota" de las fuerzas aéreas rhodesianas. Un portavoz del Gobierno Federal dijo que Tshombe había decidido regresar a Katanga.

Antes de la partida de Tshombe, el secretario general de la ONU, U Thant, había anunciado que las fuerzas de las Naciones Unidas han terminado con éxito sus operaciones militares contras las fuerzas katangueñas. U. Thant ha garantizado la seguridad del presidente Tshombe si regresa al Congo para negociar la solución de los problemas económicos y constitucionales.

LOS "CASCOS AZULES" SE ABREN CAMINO HACIA KAMINA

Estocolmo.—Tropas suecas y ghanesas se han abierto camino hacia Kamina, apoyados por aviones de caza suecos.

Las fuerzas katangueñas siguen resistiendo en algunos sectores del extraradio de la localidad.

Por otra parte, una compañía del ejército ghanés, ocupó el poblado de Mitbwe y la estación del ferrocarril de Lucoka, mientras que otras fuerzas, también ghanesas, ocupaban tres puentes en el término de Kiavie, al Sur de la base de la fuerza Internacional de Kamina.

AMPLIO ECO DEL MENSAJE DEL CAUDILLO EN LA PRENSA DE ITALIA E INGLATERRA

Londres.— La Prensa británica se hace eco hoy del mensaje de fin de año del Generalísimo Franco.

"The Times" publica un informe de unas 350 palabras sobre el citado mensaje, bajo el título "Potencia económica española: confianza del general Franco".

El "Daily Telegraph" publica destacadamente un informe sobre el mensaje, bajo el título: "Los españoles obtendrán aumentos de salarios".

EN LA PRENSA ITALIANA

Roma.— Los periódicos italianos publican hoy informaciones sobre el mensaje del Generalísimo Franco.

El diario "Giornale d' Italia" publica una amplia información bajo un titular a cinco columnas, que dice: "El Caudillo, en su tradicional mensaje de fin de año a la nación, dijo entre otras cosas que el mundo necesita reforzar la verdadera libertad del hombre: aquellas libertades que garanticen no sólo su actual seguridad económica, sino la del futuro".

"Il Messaggero" publica la información sobre el mensaje bajo el siguiente titular: "Franco anuncia un aumento en los salarios. El Generalísimo exalta con decisivas palabras su régimen y la obra de su Gobierno".

"Il Tempo" incluye un informe sobre el mensaje bajo el siguiente titular: "Aumento de los salarios mínimos en España. El 18 por ciento de los trabajadores españoles verán duplicados sus ingresos".—Efe.

Castro permitirá a los parientes de los exprisioneros que salgan de Cuba

Cuando se reanuden los vuelos entre La Habana y Miami

La ciudad de Palma Sola, arrasada por el ejército dominicano

La Habana.—Fidel Castro ha declarado que los familiares y parientes de los prisioneros cubanos puestos en libertad, pueden abandonar el país «cuando lo deseen», una vez que los vuelos entre La Habana y Miami hayan sido reanudados.—Efe

RUINAS Y DESPOJOS

Santo Domingo (República Dominicana). — Ruinas calcinadas y los restos de unas treinta personas, así como algunos cerdos vivos y algunas gallinas, es cuanto queda de Palma Sola, localidad en el interior de la República Dominicana, donde se produjo recientemente un levantamiento.

Las fuerzas del Gobierno prendieron fuego a la localidad para desalojar a los elementos rebeldes, después de un sangriento choque. Un total de 42 rebeldes fueron muertos entre ellos Plinio Ventura, dirigente de una secta de fanáticos denominada «Los mellizos».

REGISTRO Y DETENCIONES

Caracas.—La Policía ha llevado a cabo una incursión en una librería del centro de Caracas, ocupando gran cantidad de armas y propaganda comunista. Han sido practicadas varias detenciones.

La librería servía de sede y refugio de atracadores de Bancos y como centro de coordinación entre los comunistas de Caracas y los grupos de guerrilleros que operan en las montañas.—Efe.

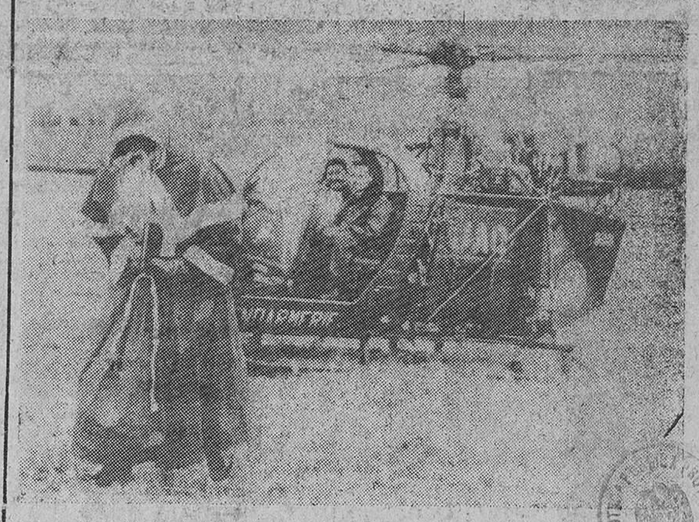

EL PADRE NOEL PROGRESA

Toulouse. — Este año Papá Noel ha llegado a Toulouse para visitar a sus clientes y amigos por medio de un helicóptero vestido con un traje rojo y un gran cuaderno lleno de direcciones en la mano. En nuestra fotografía Papá Noel segundos después de descender del helicóptero. — (Foto Europa Press)

"Hemos de ayudar a los pueblos subdesarrollados por deber de cristianos y nuestro propio interés"

Lo afirma así el "premier" Mac Millan

Kruschef dice que suspenderá las pruebas nucleares a partir de hoy si el Occidente hace lo mismo

Londres.—El primer ministro británico, Harold Mac Millan, ha dicho que Occidente, en 1963, puede "buscar y tener oportunidades para una negociación, en un artículo escrito con motivo de la víspera de Año Nuevo y publicado por el semanario del partido conservador "News Letter".

Sobre los deberes de Inglaterra en el Mundo, el primer ministro británico dijo que cerca de 2.000 millones de personas —dos de cada tres de los habitantes del Mundo— viven en países subdesarrollados "con niveles de vida bastante más bajos que los más pobres entre nosotros". "Ayudar a elevar estos niveles es nuestro deber de cristianos y es también por nuestro propio interés, por lo que la pobreza, la ignorancia y la enfermedad suministran un terreno fértil para la infiltración y la infección comunistas".

MENSAJE DE DE GAULLE A LA NACION

París.—El presidente De Gaulle dirigió su acostumbrado mensaje de fin de año, a la nación, a las diez de la noche. Expuso la situación en el año 1962 y las perspectivas para 1963.

BANDERA ARRIADA

La Haya.—La bandera tricolor holandesa ha sido arriada por última vez en Nueva Guinea occidental, señalando aquí oficialmente el fin de más de tres siglos de influencia holandesa en el archipiélago indonesio.

Los mensajes recibidos en esta capital, procedentes de Hollandia, señalan que no hubo ceremonia alguna.

RESPUESTAS DE KRUSCHEF

Londres.—El jefe del Gobierno soviético, Nikita Kruschef, respondiendo a las preguntas sometidas por el "Daily Express" de Londres, ha declarado que "el Gobierno soviético está dispuesto a suspender todas las pruebas nucleares a partir del 1 de Enero», si las potencias iccidentales hacen lo propio, informa hoy la agencia "Tass".

Un compromiso en torno a Berlín, "para substituir la bandera de la NATO en Berlín occidental por la de la ONU, constituye, por otra parte, una propuesta de año nuevo, formulada por Kruschef, también en respuesta a las preguntas que le formula el periódico británico.

AMNISTIA EN BULGARIA

Londres.—Cuatro mil prisioneros búlgaros, en su mayoría condenados por actos criminales, serán puestos en libertad en virtud de una amnistía concedida por el Gobierno, informa la agencia búlgara «BTA», se reducirán las sentencias de otros 2.000 presos.

ESTO ES CHICLANA

He aquí dos fotografías que muestran claramente la magnitud de la inundación que padece la simpática población chiclanera. Las aguas del río Iro camparon por sus respetos por la ciudad, convirtiendo sus calles en canales venecianos. — (Foto Cifra)

DIARIO DE BURGOS
desea a todos los burgaleses un
FELIZ AÑO NUEVO

M.E.C.D. 2017

Ayer

HOY estrenamos nuevo año.

Ello quiere decir que ha llegado una de esas fechas-clave en que pueblos, familias y personas, insensiblemente, formulan su balance más o menos positivo y reverdecen las ilusiones, anhelos, esperanzas y proyectos cara al futuro.

No somos partidarios, en principio del popular dicho de que «Año nuevo, vida nueva». Porque, para aceptarlo haría falta una premisa esencial, es decir, que la anterior fuera mala o susceptible de enmienda. Y, por otra parte, cuando es necesario rectificar errores, en modo alguno hace falta esperar a una fecha señalada o a que comience un año, sino hacerlo sin demora, tan rápidamente como debe procederse cuando se ha dado un mal paso, en cualquier orden.

Mas, con todo, no cabe duda que la transición de un año a otro marca el final de un período cronológico y el comienzo de otro. Por lo que no está demás que subrayemos, conforme viene siendo tradicional, ese hito en la vida ciudadana.

Y, en primer término, hemos de poner de relieve el fervor, la concurrencia y la solemnidad que alcanzó la vigilia extraordinaria de la Adoración Nocturna. Bajo las naves de nuestro soberbio templo catedralicio y con asistencia del Prelado, oficiante en la santa misa, fue despedido el año y nació el nuevo, entre piadosas plegarias y en emocionado tributo de pleitesía a la Divina Majestad.

Al lado de ese testimonio, demostrativo del espíritu religioso de la ciudad, todo lo demás resulta meramente episódico, es decir, secundario...

Hubo las habituales reuniones familiares y de sociedad, las consabidas «uvas» y buen humor... Y, como complemento de la fiesta, mejor diríamos como nota específica y máxima novedad, el acto que tuvo como marco el Monumento al Pastor, donde se desarrolló un variado programa de exaltación navideña y pastoril, prosiguiendo el programa confeccionado al efecto por el Ministerio de Información y Turismo.

Así ha entrado, pues, Burgos en el Año Nuevo. Que éste sea pródigo en bienandanzas para todos...—B. I.

Actualidad burgalesa

NOTICIAS

MOVIMIENTO DEMOGRAFICO. Durante el día de ayer se verificaron en el Registro Civil las siguientes inscripciones:

Nacimientos: José Luis Sancho y López, José Manuel Herrero y Santos, María Belén Puente y Castrillejo, Pilar Bujedo y Moradillo, Jesús Manuel Delgado y Fernández, María Jesús Andrés y Pardo, Anaberto García y Bartolomé, Jesús Leoncio Rojo y Olalla, María Belén Pérez y Sagredo, María Teresa Sanz y Lara y Laura Lahera y Alonso.

Matrimonios: Don Jesús Javier Bella y Blanco con doña María Begoña López y González, el día 3, a las once, en San Lorenzo; don Tomás Márquez y Martínez con doña María Pilar Vadillo y Pérez, mañana, a la una, en San Lesmes.

Defunciones: Enrique Hortigüela y Serrano, de Burgos, 10 años, Barriada Yllera; Pilar Pascual y Aparicio, de Burgos, 68 años, Juan Albarellos, 17; Felisa Galaste y Santamaría, de Burgos, 50 años, Nueva Apertura, 2; María Carmen Caiz y Martín, de Cojeces del Campo, 70 años, Huerto del Rey 2; Juana Camarero y Gonzalo, de Pinilla de los Barruecos, 83 años, Barriada Militar 6, y Emiliana Camino y Castrillo, de Becerril del Campo, 89 años, General Mola, 26.

IDIOMAS
BERLITZ SCHOOL
Inglés - Francés - Alemán
PREPARACION EXAMENES
NUEVOS CURSOS EN ENERO
Plaza Alonso Martínez, 7
Teléfono 6851

FARMACIAS DE GUARDIA. — Palacios, E. Martínez del Campo, 1; Hidalgo, San Juan, 25 y De Pascual, Salas, 7.

¿NO VE BIEN? ¿SE CANSAN SUS OJOS? SU SOLUCIÓN: IZAMIL
LAIN CALVO 28

LETRAS DE LUTO.— Confortada con los Santos Sacramentos y tras larga y penosa enfermedad, que supo sobrellevar con ejemplar resignación cristiana, falleció en la tarde del pasado domingo, a los 63 años de edad, la señora doña Pilar Pascual Aparicio, viuda de don Julio Martínez Palacios, finado periodista burgalés.

Descanse en paz el alma de la finada y reciban el testimonio de nuestra condolencia, los afligidos hijos de la finada, doña Ana-María y don Andrés Julio, empleado de droguería Martínez Mata y estimado amigo nuestro; hijos políticos, don José Antonio Zubieta (oficial técnico de esta Administración de Correos) y doña Valentina Vallejo, nietos y resto de la familia doliente.

—La señora doña Constanza Marín Cadavieco, viuda de Francisco Alonso, falleció en el día de ayer, confortada con los Santos Sacramentos y la bendición apostólica de Su Santidad.

A los numerosos testimonios de condolencia que están recibiendo sus apenados hijos, hijos políticos, nietos y demás familia, unimos el nuestro, muy sincero, por la pérdida que lloran.

COMPRO
BRILLANTES, JOYAS Y MONEDAS
antiguas de valor numismático y objetos de ORO y PLATA
Escríbanos dándonos sus señas, para que al paso de nuestro viajante por esa o otros asuntos, le visite
JOYERIA SUAREZ, Jardines, 11
BILBAO

ESTAFETA DE LA CIUDAD

Cartas al DIARIO

Sr. Director del DIARIO DE BURGOS
Burgos

Muy Sr. mío y de mi mayor consideración:

Tengo el honor de dirigirme a Vd. con el ruego de que sea insertado en el espacio destinado a Estafeta de la Ciudad, de ese Diario de su digna dirección lo siguiente:

En la plaza denominada Calvo Sotelo de esta ciudad, existe una fuente de agua mineral que brota a un metro aproximadamente de profundidad bajo el nivel del suelo.

A esta fuente se aproxima diariamente a beber y a coger agua en recipientes un gran contingente de personas de Burgos e incluso de su Provincia, con el fin de mitigar sus dolencias y prevenir crisis agudas de ciertos padecimientos, ya que este agua para ciertas enfermedades es de un resultado francamente bueno, como lo viene comprobando el que suscribe.

Una vez resaltado el valor terapéutico de este agua medicinal, quiero hacer constar el estado de abandono en que se encuentra sumida esta fuente por parte del Servicio de Limpieza sobre todo ya que no hay ni un solo día al año en que se haya visto en estado presentable de limpieza.

Por otra parte, la acumulación excesiva de toda clase de inmundicias suele originar con bastante frecuencia su atascamiento durando éste una cantidad excesiva de días, lo que priva a todos los usuarios de su aprovechamiento, por estar el caño metido en la pila llena de basura.

Así, pues, espero que estas líneas sirvan para que las autoridades competentes ordenen al Servicio de Limpieza de este Sector ponga un celo más extremado en el cumplimiento de su obligación, ya que si todos los días emplease dos minutos solamente en su limpieza no se originarían estos atascamientos y además no presentaría el aspecto tan indecoroso y deplorable que a diario ofrece la susodicha fuente de agua mineral; pues ya que en Burgos tenemos un agua de tan excelentes cualidades, lo único que se pide a las autoridades es que velen por su limpieza y conservación, mejorando si es caso el aspecto y condiciones arquitectónicas de la misma para de esta forma favorecer a los muchos burgaleses que precisan su uso diario para el bien de su salud.

Esperando verme complacido con la publicación de todo lo que antecede, o algo extractado si lo considera excesivamente largo, aprovecha la ocasión para quedar de Vd. suyo atto. s. s. q. e. s. m.

Un burgalés

TARJETAS DE VISITA
TARJETAS TIMBRADAS SA
LUDAS INVITACIONES etc
Talleres Gráficos
DIARIO DE BURGOS

1962 - 1963

En la forma acostumbrada, ha celebrado Burgos la Noche Vieja, es decir el paso del año 1962 al Año Nuevo.

El tiempo, aunque nuboso y húmedo, no ha sido tan crudo como el que caracterizó la Nochebuena, lo que permitió que los diversos actos celebrados anoche resultaran mucho más brillantes y concurridos.

Conforme estaba anunciado, la Adoración Nocturna celebró en la Catedral la Vigilia extraordinaria de fin de Año, a la que asistieron todos los miembros de la citada Asociación, presididos por el Excelentísimo y reverendísimo Sr. Arzobispo, que llegó al templo acompañado por su obispo auxiliar, vicario general del Arzobispado y canciller-secretario de Cámara, oficiando después en la solemne misa de comunión, a la que concurrieron asimismo otros miembros de entidades apostólicas y piadosas y numerosos fieles. La S. I. C. presentaba un brillante aspecto y la ceremonia resultó esplendorosa y a la vez profundamente emotiva.

Por otra parte y como novedad respecto de anteriores años, merece citarse asimismo la conmemoración celebrada en el Monumento al Pastor. En Ameyugo se congregaron numerosísimas personas tanto de dicho pueblo como de Encío, Pancorbo y Miranda, así como de la capital, presidendo el acto el delegado provincial de Información y Turismo con diversas jerarquías de la capital y de las poblaciones citadas. En la fiesta actuó brillantemente la banda municipal de Miranda de Ebro.

Las salas de espectáculos y Sociedades de Recreo celebraron sus acostumbradas fiestas y, finalmente, en todos los hogares burgaleses fue conmemorada la Nochevieja con reuniones familiares, en las que presidió un sano ambiente de alegría.

BURGOS HACE 30 AÑOS

Del DIARIO DE BURGOS correspondiente al sábado 31 de Diciembre de 1932

EL Servicio de Autobuses de la ciudad inaugurará mañana los nuevos coches un total de cinco, cuyo coste ha sido de 130.000 pesetas y cuya empresa es la Continental Auto, de Madrid. — Con el fin de que todo dé la sensación de absoluta seriedad, los empleados de la empresa (chauffeurs, cobradores, etc.) irán uniformados. — La primera recaudación que se haga será entregada al alcalde a fin de que éste la destine a lo que mejor convenga a la capital.

EN la ciudad de Miranda de Ebro ha sido inaugurado el nuevo coliseo, Cine Novedades, propiedad de los señores de la Eranueva.

LAS temperaturas extremas fueron de 8,2 y 0,6 grados.

Vida religiosa

SANTORAL

SANTOS DE HOY:

Octava de Navidad. La Circuncisión del Señor. Ss. Fulgencio, Justino, obs.

Misa, con rito de primera clase color blanco, de la Octava de Navidad, segunda oración Et famulos.

SANTOS DE MANANA

El Santísimo Nombre de Jesús. La venida de Nuestra Señora del Pilar. Ss. Isidoro, Martiniano, obs., Narciso, Marcelino, mrs.

Misa, con rito de segunda clase y color blanco, del Dulce Nombre de Jesús, segunda oración Et famulos. Gloria, Credo y Prefacio de Navidad.

CULTOS

CARMEN. — Novena al Milagroso Niño Jesús de Praga.

Ejercicio de la novena en todas las misas. La misa de ocho y media será con órgano y de comunión.

Por la tarde a las ocho: rosario, novena, exposición, bendición y adoración del Niño.

Los días 4, 5 y 6 de Enero habrá sermón a cargo del R. P. Tarsicio del Santísimo Sacramento.

SAN LORENZO. — La Corte de Honor de Señoras y Caballeros de la Santísima Virgen del Pilar, con motivo de celebrar la venida de la Virgen del Pilar a Zaragoza, celebrará los siguientes cultos:

Por la mañana, a las nueve, misa de Comunión. Por la tarde, a las siete y media, con sermón por el director don Rufino Gómez Moradillo.

La Caridad en la Iglesia

Un ángel en la antena

Caso número 21. — Un juguete vale una sonrisa. Para que nuestros niños enfermos puedan sonreír felices el día de Reyes, necesitamos: Alguna enciclopedia, libros de lectura, dos misales, un abrigo, un Niño Jesús, un carrito de bueyes, un caballito y juegos reunidos.

DONATIVOS PARA NIÑOS POBRES, ENFERMOS O INVALIDOS

Para el caso infantil núm. 18. — Pedrito Echevarría, 25 pesetas y ropa; María Ascensión Palacios y Juan José Sáiz, 60 pesetas; Agueda Hernando, 15 y Hermanos Barbero, 15.

Para el caso infantil núm. 19. — Pedrito Echevarría, 25 pesetas; María Asunción Palacios y Juan José Sáiz, 65; Agueda Hernando, 15 y Hermanos Barbero, 15.

Para el caso infantil núm. 20. — G. L., 15 pesetas; una señorita, 15; un sacerdote, 200; anónimo de Pradoluengo, 150; María del Carmen, 100; V. A., 25; anónimo, 200; María Antonia y Elisa Prieto, 20 y anónimo, 20.

Los donativos se reciben en Hijos de Santiago Rodríguez, Plaza de José Antonio; Confitería Ibáñez, Espolón, 2.

¡SERVIDORA DOMESTICA!
Para disfrutar de tus derechos en el Montepío Nacional del Servicio Doméstico y enterarte bien de lo que debes hacer en cada caso, acude a las visitadoras del mismo, teléfonos 3707 y 3996.

Resumen informativo de Centros y organismos oficiales

Información militar

ASCENSOS. — Se asciende a teniente coronel de Infantería al comandante de dicha Arma, diplomado de Estado Mayor, don Francisco Dueñas Gavilán, profesor de la Escuela de Estado Mayor del Ejército.

DESTINOS. — Se destina al Hospital Militar de Valladolid al teniente coronel médico don Miguel Martín Ibáñez, de la Agrupación de Sanidad número 6; al 10º Tercio de la Guardia Civil al comandante de dicho Cuerpo don Auxibio Cabrero Montoro y al 23 Tercio al de igual empleo y Cuerpo don Luis Mecerreyes Modrón.

Asimismo se destina a la Agrupación Blindada España núm. 11, a los alféreces eventuales de complemento de Caballería don Pedro Angulo Sainz de Vicuña y don Pedro Aguirregabiria Beloqui.

RECOMPENSAS. — Se concede la Cruz a la Constancia en el Servicio al teniente de la Guardia Civil don Jerónimo Herrero Peña y a los sargentos del mismo Cuerpo don Santiago Marín Villanueva, don Heliodoro Antolín Fernández, don Evelio Gómez de Cea y don Justo Velasco Palacios, todos ellos destinados en el noveno tercio.

Delegación provincial de Abastecimientos

PRECIOS MAXIMOS DE VENTA DE PAN. — Durante el mes de Enero en esta provincia, regirán los siguientes precios máximos de venta de pan:

Piezas de elaboración obligatoria: De pan candeal o miga blanda: Piezas de 800 gramos, 4,95; piezas de 350 gramos, 2,55; piezas de 200 gramos, 1,50. De pan candeal o miga dura: piezas de 800 gramos, 5,25; piezas de 350, 2,75 y piezas de 200 gramos, 1,65.

Piezas de elaboración voluntaria.—De flama o miga blanda: Piezas de un kilo, 6,15 pesetas; de dos kilos, 12,30; de 120 gramos, 1 peseta y de 80 gramos, 0,75. De pan candeal o miga dura: Piezas de un kilo, 6,50 pesetas; de dos kilos, 13 pesetas.

Pan especial. — También podrán fabricarse artículos en cuya elaboración se emplee, además de agua, harina, sal, y levadura, otras materias alimenticias como grasas, azúcar, leche, etc., siempre que el peso de las piezas sea inferior a 150 gramos, que gozarán de libertad de precio.

Escuela de Comercio

EXAMENES EXTRAORDINARIOS DE ENERO. — Se pone en conocimiento de los alumnos del Centro, que tengan pendientes para finalizar sus estudios tres asignaturas como máximo y prueba de Grado, que, a partir del día 2 y hasta el 15 del corriente mes, queda abierta la matrícula para los exámenes extraordinarios de Enero.

La matrícula deberá efectuarse en la Secretaría de la Escuela durante las horas de oficina.

Diputación provincial

LIBRAMIENTOS. —Andrés Grijalba, Auto Servicio, Almacenes "La Puebla", Asilo de Ancianos Desamparados, Ayuntamiento de Viloria de Rioja, Ciclos Ayala, Calzados Pérez, Central Lechera de Burgos, Centro Farmacéutico Vizcaíno, Central Farmacéutica Burgalesa, Claudiano Pérez, Crescencio Fernández, Dionisio Frías, Droguería Nieva, Droguería Martínez, Duplex, Delegación Provincial de Juventudes de Burgos, Esteban Benito, La Electridad Industrial, Empresa Auxiliar de la Industria S. A., Emilio Arroyo, Eugenio González, Frente de Juventudes, Fábricas Lucía Hombría, Florencio Tudanca, Félix Andrés García, Félix García, Fernando López, Galerías Campo, Hijos de Donaciano Martínez, Hija de B. Fournier, Hilario Santamaría, Hijo de Florencio Martínez, Hijos de Santiago Rodríguez, Hijo de C. Portugal, José Barrio, Julián Martínez, Jefatura Provincial del Movimiento, Junta Administrativa de Campillo de Mena, Jesús Ortiz, Juan Gil, José Martínez Sánchez, Junta del Pregón de las Ferias de Burgos, Junta Administrativa de las Machorras, Junta Administrativa de Parayuelos, Laureano López, Moises Sánchez, María Luisa Alonso Arnáiz, Máximo Rodríguez, Música y Deportes, Orfeón Burgalés, Optica Internacional, Optica Nacional, Papelería Merino, Pedro Velasco, Productos Pinedo, Papelería Castellana, Papelería Quintanilla, Patronato de las Escuelas de la Barriada de Yagüe, Radiovolt, Religiosas Adoratrices, Sala de Exposición Colón, Santos Soria, Servicio de Aguas Municipal, S. E. U., Sección Femenina, Servicio Escolar de Alimentación, Teresa Montero, Taller Chapista Tudanca, Teófilo Illana, Tribunal Tutelar de Menores de Burgos, Vidriera Burgalesa.

Sección Femenina

EXPOSICION Y VENTA DE LABORES. — Se pone en conocimiento del público en general, que a partir del día tres de Enero próximo, y hasta el día cinco inclusive, estará abierta en la Delegación provincial de Sección Femenina, calle Aranda de Duero, 6, 2.º, la Exposición y venta de labores de Artesanía, pudiendo visitarla por la mañana de nueve y media a una y media, y por la tarde de cuatro y media a siete y media.

Guía del ESPECTADOR

COLISEO. — «El hombre que mató a Lyberty Valance» (s. c.)
AVENIDA. — «Suave es la noche» (s. c.)
CALATRAVAS.— "Hatari" (s. c.)
CORDON. — "Llegan 5 forajidos" (s. c.).
GRAN TEATRO.—«Camino de la jungla» (s. c.)
REX. — "Ursus" (2) y "Bambi" (1).
ASTORIA. — "Traición en Fort King" (2) y "Morena clara" (2).

EN MIRANDA

MECISA. — "Viento salvaje" (3).
CINEMA. — "París, bajo fondos" (3).
NOVEDADES. — "Los pedigüeños" (2).
APOLO.—"Mi Buenos Aires querido" (3).
AVENIDA. — "París, bajos fondos" (3).

FELICES NAVIDADES
JOYERIA VILLANUEVA JOSE ANTONIO 4
visítenos le obsequiaremos

Anuncios económicos

ALQUILERES

SE ARRIENDA primer piso edificio Feygon. Informes Alimentación Fredes. Avda. del Cid, 17.

ALQUILANSE principal, ocho, seis habitaciones, oficina-vivienda, centriquísimos. Vitoria, 21.

APARTAMENTOS todo confort, calefacción central, edificio Comercial Monasterio. Plaza Alonso Martínez, 7.

PRECISO piso céntrico, pago hasta dos mil, o compro también céntrico, no importa esté alquilado. Informes: esta Administración.

DESEO local grande alquiler, para gallinero. Ofertas, Fernán González, 14, 2.º.

SE ARRIENDA panadería en Castrojeriz. Informes San Pedro y San Felices, 8. Agencia. Teléfono 5475.

AUTOMOVILES Y ACCESORIOS

ALQUILER de coches sin conductor Dauphine y 600 nuevos. Joyería Gadema. Teléfonos 5047 y 5840 (475).

TAXI Renault Dauphine. Teléfono 2154.

ARAHUETES, coches de alquiler sin chófer. General Mola, 20. Teléfonos 3440 - 6500.

DAUPHINE, Seat 600, alquilamos sin chófer. Izarra. Calzadas 32. Teléfono 3130.

¡AUTOMOVILISTAS! Matriculaciones. Transferencias, carnets de conductor, tramita rápidamente Gestoría Quintanilla.

FERIA del Automóvil ofrece: Turismos modernos y económicos, Motocarros, Furgonetas D.K.W Commer, etc., Camiones y Tractores.

SE ALQUILAN «Dauphine» y «600» sin chófer. Razón San Juan, 19, 2.º, izqda. y Pisones 13. Teléfonos 3142 y 1147.

DEPOSITANDO su vehículo o tractor en la Feria del Automóvil obtendrá más fácil venta. Carretera Valladolid (Parador del Rey). Teléfonos 2738 - 3593.

ALQUILO Seat 600 sin chófer. «Arcoñada». Calzadas, 36. Teléfono 4795

VENDO coche Singer, buen estado, moderno, siete plazas, sin motor. Teléfono 4667.

ALQUILER sin conductor, autos Seat 1.400 C, Dauphine, Seat 600. Servi-Auto. Informes: Calzados Luis. Teléfonos 3585 - 1133.

ALQUILER, Dauphine 600, sin conductor. Tamayo. Plaza Alonso Martínez, 5 (Frente Capitanía). Teléfono 5295.

APRENDA a conducir con coches y camiones de Academia «Guía». San Lorenzo, 33, 2.º

AUTOS Pereda modernos, alquiler sin chófer. Teléfono 6555 y 3703.

AUTOMOVILES y camiones, nuevos y usados, puede pagarlos a plazos y adquirirlos en el acto. «Crefisa» pagará por usted. Consulte a su agencia en Burgos, Gestoría De Diego. San Cosme, 6.

CARNETS de conducir. Escuela de conductores «Guía» le hará conductor en pocos días. San Lorenzo, 33.

COLOCACIONES

PERSONAL femenino. Buena retribución y grandes posibilidades de aumento. Dirigirse a Campofrío.

ASISTENTA o chica se necesita. Avenida del Cid, número 10, escalera derecha, 12, C.

IMPORTANTISIMO. Gane 50 ó más pesetas diarias trabajando en su casa horas libres. Hombres, mujeres, cualquier edad. Para informarles manden tres pesetas sellos. Apartado 124. León.

NECESITO muchacha, poca familia. Llamar teléfono 2856.

SE NECESITA muchacha. Santander, 6, 4.º, centro.

TEJEDORAS y tejedores para ocho telares, se necesitan. Textiles del Norte. Pisones, 24.

SE PRECISA chica para casa de comidas, buen sueldo. Informes esta Administración.

SE NECESITA muchacha con buenos informes, haya servido, sepa sus obligaciones y pase de 20 años, para estar con asistenta, seis de familia, 800 ptas. sueldo. Covadonga, 17, Chalet. Barriada Militar.

IMPORTANTE Compañía de capitalización por ampliación de su negocio necesita personal para esta capital y provincia. Gran oportunidad. Dirigirse escrito: Anuncie. Santiago, 5. Valladolid.

GRAN Empresa necesita colaboradores ambos sexos, de 2.000 a 3.000 mensuales, para Bilbao, Santander, Vitoria y otras provincias. Dirigirse por escrito a Manuel Gorostiza. Lista de Correos. Burgos.

OFICIALES ajustadores se precisan, en Talleres ISSA. San Francisco, 119.

NECESITO chico 14-16 años, para recados, ultramarinos Vadillo. Plaza Rey San Fernando, 8.

MUCHACHA se necesita, poca familia. Puebla, 32, 2.º, dcha.

SE PRECISA conductor para camión. Luis Rilova. San Pedro y San Felices, 8.

SE NECESITA chica. Huerto del Rey, 20, 2.º.

MUCHACHA para todo, se necesita. Aparicio Ruiz, 18, habitación, 2.

SE PRECISAN rotulistas. Dirigirse por escrito, Apartado núm. 46.

MUCHACHA o asistenta para todo el día, se necesita. General Mola, 1, 1.º, izqda.

SE NECESITA señorita de 16 a 18 años, para servicio en clínica dental. Informes, Valladolid, 2.

SE HALLA vacante la guarda de la dula de Castañares. Tratar con el presidente.

SE NECESITA pastor a zurrón, en Villatoro. Antonino González.

SE NECESITA asistenta con informes. Defensores de Oviedo, 7, 1.º, derecha.

MUCHACHA se necesita. Huerto Rey, 18, 6.º

COMPRAS Y VENTAS

CEBADA y avena, compramos cantidades superiores a 3 Tns. Presenten ofertas con muestras y precio. San Pedro Cardeña, núm. 28. Cooperativa Avícola.

POLLITOS recién nacidos. Avícola San Isidro. Santa Clara, 5. Teléfono: 1409.

POLLITOS todos los días, granja San Benito. Aparicio y Ruiz, 12. Teléfono 1146. (Detrás Audiencia).

VIGUETAS y bovedillas fábrica «Gesan». Consulte precios. San Pedro Cardeña, 46. Teléfono 2695.

POLLITOS Ideal H-3-W, pollitas de todas las edades y pollitos para carne Silver Hallcross. Granja Mirasol. Pisones, 7. Teléfono 2960.

SERRIN vendo. Servicio a domicilio. Madrid, 20. Teléfono 5179.

VENDO pollos americanos y Leghorn, todas edades. Comercial Pablos. Teléfono 81. Lerma.

COMPRO perro perdiguero. Llamar teléfono 2999.

VENDO máquina punto con labor. Enseñanza. Huerto del Rey, 1, principal.

HERREROS: Vendo dos fuelles fragua, dos vientos. Verlos Taller Mecánico. Estépar (Burgos).

SE VENDEN 3.500 kilos alfalfa empacada. Fernando Guerra. Palacios de Pisuerga (Burgos).

SE VENDE máquina de zapatero «Wertein». Razón Calzados Antonisa. Santa Dorotea, 25.

MAQUINAS de punto. Bobinadoras. Rematadoras. Enseñanza. Directamente desde fábrica. Representante, Rubio. Cid, 8, 4.º.

ENSEÑANZAS

CLASES Bachillerato 4.º, 6.º, Magisterio, Comercio. Descriptiva. Peritos. San Julián, 3. Portería.

FINCAS

PLANTA baja de unos 350 m2. aproximadamente, se vende, sitio muy céntrico, zona San Lesmes, a 20 metros calle Vitoria. Informes, esta Administración.

VENDO el único piso que queda frente Venerables, Lefra F. Informes: Portería.

VENDO pisos libres, 3, 4, 5 habitaciones, bien soleados, 100.000 110.000, 130.000, 140.000. Cantero. Concepción, 2.

GANADOS Y APEROS

CABINAS para tractores Ebro y Nunfield. Colocación en el día, precios económicos. Construcciones Agrometálicas. Francisco Salinas, 22. Teléfono: 4972.

MASSEY Ferguson, los mejores tractores del mundo al alcance de su mano y a los mejores precios. Todos con motor Perkins - Diesel. Agustín González Mozo. San Cosme, 2.

REMOLQUES agrícolas todos los tonelajes. Construcciones Agrometálicas. Francisco Salinas, 22. Teléfono: 4972.

POR dejar la labranza vendo un par de mulas, de cinco años. Feliciano Rodríguez. Castrojeriz.

SE VENDE ternera de dos días, raza serrana, en Modúbar de la Emparedada. Francisco Pérez.

VENDO par de mulas siete años. Gregorio Gutiérrez. Tamarón.

VENDO pareja de bueyes serranos, de 4 a 5 años, en Cardeñajimeno. Tratar con Cecilio Ruiz.

SE VENDEN 60 ovejas de cría y 30 borregas, en el pueblo de Modúbar de San Cebrián. A tratar con Leoncio Moreno.

SE VENDE ternera, en San Pedro la Fuente. Félix Pardo.

VENDO ternero 4 días. Barrio Gimeno. Huerta.

POR cese vendo máquina segadora «Jolpa», ruedas goma; carro bueyes, construcción Mecerreyes, seminuevo, y otros aperos de labranza. Emiliano Mariscal, en Modúbar de la Emparedada.

SE VENDE una vaca ratina próxima a parir. Dionisio Arlanzón, en Montuenga.

VENDO yegua torda, joven, de seis años, buena clase. Dimingo Ortega, en Villagutiérrez.

VENDO dos vacas holandesas, primero y tercer parto. Terneros, En Tardajos. Andrés Angulo.

MUEBLES

SE VENDE mobiliario de oficina. Razón esta Administración.

VENDO cama camera y dormitorio con dos camas niñas. Plaza San Julián, 9, 2.º, izqda.

VENDO tres colchones de lana y muebles. Cordón, 4, 1.º, dcha.

VENDO baratísimo camas, armarios, aparatos de luz, vajilla y lavabos. Rey San Fernando, 3, 4.º.

HUESPEDES

DOY pensión completa y cama 30 ptas, hay teléfono y baño. Calle Briviesca, 13, habitación 7.

SE ADMITEN huéspedes o se alquila habitación. San Isidro, 4-6, 5.º, habitación, 3.

PERDIDAS

EXTRAVIO yegua roja, edad 6 años, estrellada en la frente, descalza de las cuatro patas, paticalzada de la izquierda, cabezada blanca de tela, alzada 1,42. Avisar Cuartel Guardia Civil de Huelgas.

PERDIDA perra Boxer color canela, atiende por Pinki. Se gratificará en Garaje Turismo.

PERDIDA cartera con dinero y documentación. Se gratificará entrega. Doctor Zumel número 14. Juan Manuel Azofra.

PERDIDA perra negra. Gratificaré entrega, Farmacia Lastra. Calle Molinillo.

EXTRAVIADO perro blanco con la cabeza color oscuro y orejas tiesas y rabo largo. Calle Madrid, 89. Al entregarle se gratificará.

PERDIDA pulsera grabada. Se gratificará en San Pedro y San Felices, 27. Teléfono 6024.

VARIOS

SEGUROS Generales todos los ramos, absoluta garantía Gestoría Quintanilla.

PASAPORTES, penales, últimas voluntades, licencias. Confíelas a Gestoría Quintanilla.

PASAPORTES, Gestoría Unceta. Plaza Vega, 5.

FOTOGRABADOS Confección rápida TALLERES GRAFICOS «Diario de Burgos». Precios ventajosos. Calle Vitoria, 13. Teléfono 2852.

IMPRESOS comerciales, cartas timbradas, tarjetas de visita, invitaciones, prospectos de propaganda, etc. TALLERES GRAFICOS «Diario de Burgos». Calle Vitoria, 13. Teléfono 2852.

SASTRE: arreglo y reformo y doy vuelta a toda clase prendas caballero. San Gil, 3, 3.º.

PASAPORTES, penales, caza, automóviles. Rápidamente. Gestoría Santamaría. Calera, 37, primero.

Lea usted DIARIO DE BURGOS

M.E.C.D. 2017

Los deportes en DIARIO DE BURGOS

Victoria del Oviedo en Sevilla, que le afianza en cabeza

Desastrosa actuación del Burgos, que perdió 0-2 en Zatorre frente al Orense

Wilson, delantero centro del equipo gallego marcó los dos goles, uno en cada tiempo

No hay disculpa posible que palie lo más mínimo la desastrosa actuación que nos ofreció anteayer el Burgos en Zatorre. Fracaso colectivo del conjunto, que no existió como tal y fracaso casi absoluto también por individualidades.

La estrepitosa goleada encajada en Atocha por nuestro primer equipo inclino a Ortúzar a efectuar algunas modificaciones en la formación del equipo que últimamente venía actuando. En consecuencia, optó por sacar a Ribón y Antonio, dos jugadores casi inéditos en lo que va de temporada, dejando en la caseta a Martín y a un defensa lateral. Decir ahora que estos cambios fueron los causantes de la derrota y del mal juego del once local o pensar que habiendo sacado a Martín el triunfo hubiera sido para nuestros colores, nos parece casi una ridiculez.

Se perdió lisa y llanamente porque el Orense jugó más y mejor individual y colectivamente, mostrándose también más eficaz ante la puerta contraria. Su portero apenas si tuvo que emplearse, ya que bastaba la buena actuación de los zagueros, especialmente por el lado de Gutiérrez, para desbaratar cualquier intento de internada por parte de nuestros delanteros, de los cuales Antonio y Angelín fueron nulos por completo y Uriarte y Ribón se emplearon con más voluntad que acierto, siendo Olalde quien más batalló seguramente y quien movió a la vanguardia, sobre todo en el primer tiempo. De vigilar a éste último se encargó el medio volante derecho Sánchez, haciéndolo con éxito, en tanto que su compañero de línea, Villa, se convertía en auténtico motor del equipo visitante, siendo él precisamente quien originaría la primera situación de peligro para Guti y quien daría materialmente preparado a Wilson el primer gol de la tarde. Adelante, los interiores Castro y Macario enlazaban perfecta y rápidamente con la meduiar completando muy bien la línea los otros tres delanteros, de los que el ariete lució más, a nuestro juicio, en la segunda parte.

He aquí a los protagonistas del encuentro del domingo en Zatorre. (Foto "Fede")

Ya que nos fallaba la delantera, en la que casualmente se encontraban las dos "novedades", —Antonio y Ribón— podían haber respondido, cuando menos las otras dos líneas. Sin embargo, en la medular, José Luis empujó bastante durante el primer tiempo y puso de su parte el entusiasmo que le caracteriza, pero no completó una buena labor y para colmo incurrió en la desagradable acción de propinar una patada al interior izquierdo forastero Macario, sin que este tuviera en su poder la pelota. Acción que censuraron los aficionados burgaleses que llenaban los graderíos —cuando menos en su mayoría— y que seguramente le hizo acreedor a la expulsión, por más que el árbitro del encuentro, el vizcaíno Dilla, no llevara a cabo esta determinación.

El otro medio, Galilea, desarrolló, como siempre, una labor aparentemente oscura, sin lucimiento personal, pero valiosa para el equipo, en el que cubrió su puesto en el campo y el hueco que dejaba Fernández en el lateral derecho de la zaga por su tendencia a irse al centro y adelantarse. ¿Pesó esta circunstancia en el bajo rendimiento de Pestaña?. Lo único que podemos asegurar es que Pestaña no estuvo bien y ni siquiera Fausti tuvo su tarde, por más que a este le salve un poco su reconocido coraje, que pudo permitirle la enmienda de algunos fallos garrafales. Así las cosas, naturalmente resulta difícil calibrar el grado de culpabilidad que pudiera tener Guti en los goles que encajó y hasta enjuiciar su actuación, en la que anotamos cosas buenas.

Lo curioso del caso es que el Burgos dominó mucho a lo largo del partido, pero lo hizo de un modo deslabazado y completamente ineficaz, debido en algunas ocasiones a la premiosidad de los delanteros. Los dos goles marcados por el Orense puede decirse que fueron otras tantas facilidades dadas por nuestros defensas, bien aprovechadas por el delantero centro visitante, Wilson, que fue el encargado de hacer funcionar el marcador las dos veces, una en cada tiempo del partido.

No cabe, sin embargo ampararse en los numerosos y abultados defectos de nuestro equipo para restarle méritos al contrario. El triunfo del Orense no admite pegas ni discusión. Fue justo y lógico. Fue precisamente lo que deseábamos y esperábamos por parte del Burgos. Pero el conjunto blanquinegro no supo corresponder al apoyo y confianza que le dedican sus numerosos seguidores. No le bastaron el jugar en casa, los gritos de aliento de la afición y la necesidad de afianzarse en la tabla clasificatoria; más aún, ni el amor propio de cada uno de sus componentes, para contrarrestar la moral de victoria y el mejor hacer del once gallego. Por eso perdió y ya es sabido que las derrotas duelen mucho más cuando se producen en campo propio y como consecuencia lógica de una mala actuación. Y la del Burgos lo fue en todos los aspectos. Por eso llegó un momento en que la afición exteriorizó su desagrado y hubo espectadores que abandonaron sus localidades antes de que terminase el partido, cuando en el marcador campaba ya el dos a cero adverso, que sería definitivo.

Por el contrario, una vez concluído el encuentro, los jugadores visitantes manifestaron su júbilo y algunos de ellos acudieron al encuentro de su entrenador, el popular Juanito Urquizu para abrazarle. Mul comprensible todo ello y más aun teniendo en cuenta que el Orense llevaba perdidos dos partidos seguidos en su campo. Suponemos que no tendrá ningún aficionado local el caprichazo de consolarse con este precedente...

Gustó, sí, el conjunto gallego aunque no practicase un juego brillante, que tampoco el estado del terreno, ligeramente embarrado y resbaladizo permitía demasiado.

ALINEACIONES

Burgos. — Guti; Fernández, Pestaña, Fausti; Galilea, José Luis; Uriarte, Ribón, Antonio, Olalde y Angelín.

Orense. — Ibarreche; Gutiérrez, Botella, Orbán; Sánchez, Villa; Barrio, Castro, Wilson, Macario y Malet.

DATOS COMPLEMENTARIOS

El saque inicial corrió a cargo del Orense, que presionó durante los primeros minutos, pasando a dominar seguidamente el Burgos, que lo hizo también desde el comienzo del segundo tiempo y hasta bien avanzado éste.

La primera situación de peligro creada por el conjunto gallego se produce en el minuto 12. Villa y Castro llevan a cabo un bonito avance combinándose en corto. Ya en posición de tiro, el propio Villa larga el cuero sobre puerta. Intenta despejar Fernández con la cabeza y lo que hace es impulsar directamente el balón hacia el portal de Guti, quien gracias a su rapidez y agilidad neutraliza el peligro echando el balón a corner con el puño. Ninguna otra cosa destacable hasta el minuto 27, en que se produce la lesión de Malet, al disputarle Fernández la pelota.

En el minuto 42 llega el primer gol. Villa arranca velocísimo desde el centro del campo sorteando contrarios y cede la pelota en última instancia a Wilson, que bate por primera vez a Guti. En estos 45 primeros minutos el Burgos ha sacado seis corners y dos el Orense.

Apenas ha transcurrido un minuto de la segunda mitad cuando Barrio se interna paralelo a la línea de corner, llegándose a la portería de Guti, quien tiene que valerse por sí solo y tratar de hacer todo lo posible por evitar el tanto que parece inminente. La suerte favorece al meta local, en cuyo cuerpo sale rebotado a corner el balón.

En el minuto tres, los jugadores burgaleses y el público reclaman penalty claro, que el colegiado no señala, por lo que es abroncado. Dos minutos después tiene que ser atendido brevemente, en el propio campo, el defensa izquierdo Orbán. Si hasta entonces el Burgos había tenido ocasiones más o menos claras para marcar, se le presentó una buena en el minuto diez al ejecutar Pestaña, con buen toque una falta decretada contra el Orense, que el ariete local empalmó, lanzando el balón alto. Casi seguido hay otro centro por el ala derecha del Burgos con remate bien neutralizado por Ibarreche. A los 20 minutos el árbitro señala falta hecha al extremo izquierdo local cuando este se internaba peligrosamente. Lanza el castigo Olalde, estrellándose el balón en la barrera de jugadores. Nueva falta en el minuto 22, sacada esta vez por Fausti, que remata José Luis, estrellando el esférico en la red, por fuera de uno de los laterales. Por fin, en el minuto 24 un avance orensano iniciado por la derecha desde el centro del campo, es continuado por Barrio, quien larga un centro bien aprovechado por Wilson ante el desguarnecido Guti, para subir el dos al casillero. Tal como se están desarrollando las cosas puede darse por resuelto el partido y así ocurre, por más que en los minutos finales los de casa tratan de poner remedio, acosando inutilmente, ya que en una ocasión un defensa forastero despeja en la línea de gol el disparo de Antonio y en otra Angelín falla ante la misma puerta. En el minuto 39, aproximadamente, registramos la agresión de José Luis a Macario, afeada y censurada por los propios aficionados burgaleses.

De habérselo propuesto firmemente el Orense, quién sabe si aun hubiera sido capaz de sumar nuevos goles. Pero, la verdad es que su mayor interés radicaba en la consecución del triunfo y éste la consiguieron, repetimos, con plenos merecimientos. Enhorabuena, pues.

En este segundo tiempo el Orense sacó dos corners y el Burgos cuatro.

Esperemos que se produzca un cambio radical en la actuación y en el rendimiento de nuestro equipo. Quien mal anda mal acaba. Y nosotros vamos dando ya algunos tropezones ¡Cuidado!

V. M.

Resultados y clasificaciones

PRIMERA DIVISION

Coruña, 0; Valencia, 0.
Sevilla, 2; Oviedo, 3.
At. Madrid, 5; Valladolid, 2.
Córdoba, 3; Málaga, 1.
Zaragoza, 1; Elche, 0.
Osasuna, 3; Barcelona, 1.
Mallorca, 5; R. Madrid, 2.
At. Bilbao, 0; Betis, 0.

	J.	G.	E.	P.	F.	C.	P.
Madrid	14	9	2	3	39	21	20 + 6
Oviedo	14	10	0	4	31	22	20 + 6
A. Madrid	14	7	4	3	30	17	18 + 4
Valladolid	14	8	2	4	29	23	18 + 4
Zaragoza	14	8	1	5	30	20	17 + 3
Valencia	14	7	2	5	21	19	16 + 3
Barcelona	14	6	3	5	22	19	15 + 1
Mallorca	14	5	2	7	23	23	12 — 2
Sevilla	14	5	2	7	20	22	12 — 2
Bétis	14	5	2	7	19	21	12 — 2
Córdoba	14	5	2	7	17	18	12 — 2
A. Bilbao	14	5	2	7	17	20	12 — 2
Elche	14	4	3	7	23	34	11 — 3
Osasuna	14	4	2	8	21	31	10 — 4
Coruña	14	4	2	8	12	20	10 — 5
Málaga	14	4	1	9	12	35	9 — 5

SEGUNDA DIVISION

(Grupo primero)

Langreano, 2; Basconia, 1.
Alavés, 2; Indauchu, 1.
Sabadell - At. Baleares (suspendido).
Español - Constancia (suspendido).
Celta, 2; Pontevedra, 0.
Santander, 2; Salamanca, 1.
BURGOS, 0; Orense, 2.
Gijón, 4; R. Sociedad, 0.

	J.	G.	E.	P.	F.	C.	P.
R. Sociedad	14	8	3	3	48	21	19 + 6
Santander	14	7	5	2	23	17	19 + 5
Pontevedra	14	8	3	3	18	17	19 + 5
Español	13	7	4	2	18	10	18 + 6
Gijón	14	9	0	5	27	11	18 + 4
Celta	14	6	3	5	17	15	15 + 1
Indauchu	14	5	4	5	21	18	14
Burgos	14	6	2	6	23	27	14
Orense	14	6	1	7	15	17	13 — 1
Constancia	13	5	2	6	15	20	12 — 2
Langreo	14	4	4	6	13	18	12 — 4
Alavés	14	4	3	7	19	22	11 — 3
Salamanca	14	3	5	6	16	21	11 — 3
Basconia	14	4	1	9	15	27	9 — 3
Sabadell	13	3	3	7	19	36	9 — 3
At. Baleares	13	2	3	8	10	21	7 — 7

SEGUNDA DIVISION

(Grupo segundo)

Las Palmas, 3; Cartagena, 1.
Murcia, 3; Tenerife, 0.
Plus Ultra, 3; Jaén, 0.
Granada, 4; Huelva, 0.
Mestalla, 0; San Fernando, 1.
Cádiz, 3; Hércules, 1.
Sevilla - At. Levante (mañana).
Eldense, 2; Melilla, 0.

	J.	G.	E.	P.	F.	C.	P.
Cádiz	14	10	1	3	24	17	21
Murcia	14	9	2	3	19	9	20
Las Palmas	14	9	1	4	18	14	19
Levante	13	8	2	3	23	13	18
Huelva	14	6	5	3	22	12	17
Eldense	14	7	2	5	28	22	16
Granada	14	6	3	5	14	10	15
Tenerife	14	5	3	6	21	15	13
Jaén	14	4	5	5	14	15	13
Plus Ultra	14	5	2	7	17	14	12
Hércules	14	5	2	7	22	24	12
S. Fernando	14	5	1	8	15	36	11
Mestalla	14	2	5	7	24	30	9
Cartagena	14	2	5	7	16	24	9
Melilla	14	3	3	8	11	20	9
Sevilla At.	13	3	2	8	17	30	8

TERCERA DIVISION

(Grupo cuarto)

Tolosa, 2; Eusakiduna, 1.
MIRANDES, 6; Mondragón, 0.
Alfaro, 1; Logroñés, 2.
Villafranca, 3; Iruña, 0.
Beasain, 1; Azcoyen, 0.
Eibar, 4; San Sebastián, 0.
Vergara, 1; Touring, 1.
Vitoria - Chantrea (aplazado).

	J.	G.	E.	P.	F.	C.	P.
Eibar	15	11	2	2	39	13	24 + 8
Logroñés	15	10	3	2	34	16	23 + 9
Chantrea	15	9	4	2	28	19	22 + 6
Mirandés	15	9	3	3	38	18	21 + 5
R. Unión	15	9	2	4	29	13	20 + 4
Mondragón	15	6	6	3	37	25	18 + 4
Alfaro	15	6	4	5	26	19	16
Euskalduna	15	7	1	7	25	21	15 + 1
Villafranca	15	5	4	6	24	31	14 — 2
S. Sebastián	15	5	3	7	22	25	13 + 1
Vergara	16	5	3	7	27	32	13 — 3
Touring	15	4	4	7	23	31	12
Beasain	15	4	4	7	18	34	12 — 4
Iruña	15	4	2	9	17	31	10 — 3
Azcoyen	15	4	2	9	18	32	10 — 6
Tolosa	15	2	3	10	18	42	7 — 9
Vitoria	14	1	1	12	16	39	3 — 11

(Grupo XIII)

Plasencia, 1; La Bañeza, 0.
C. Rodrigo, 8; ARANDA, 2.
Ponferradina, 1; JUVENTUD, 2.
Salmantino, 0; Cacereño, 1.
Bejar, 6; Hullera, 1.
Palencia, 2; Leonesa, 1.
Europa, 9; San Pedro, 0.

	J.	G.	E.	P.	F.	C.	P.
Bejar	14	13	1	0	37	7	27 + 13
Cacereño	14	11	1	2	39	11	23 + 9
Palencia	14	9	3	2	35	12	21 + 7
Salmantino	14	7	3	4	23	15	17 — 3
Europa	14	6	3	5	42	20	15 + 1
Leonesa	14	7	2	5	28	18	16 + 1
Plasencia	14	6	2	6	27	26	14 — 2
Ponferrada	14	5	2	7	30	25	12 — 2
Hullera	13	5	2	6	30	30	12
Juventud	14	5	2	7	17	20	12 — 2
Arandina	14	5	1	8	23	44	11 — 3
Peñaranda	14	4	2	8	12	42	10 — 4
C. Rodrigo	13	3	3	7	24	34	9 — 5
Astorga	14	2	4	8	14	28	8 — 6
Bañeza	14	3	2	9	12	36	8 — 4
San Pedro	14	2	3	9	8	20	7 — 6

5.º GRAN PREMIO

SOBERANO

Orden de entrada correspondiente al viernes, 28 de Diciembre de 1962

S - 1
O - 7
B - 4
E - 3
R - 6
A - 8
N - 5
O - 2

Ganador de un SEAT 600

D. Salustiano Rivera Roncero
P. Huesca, 35.
HUESCA

Ganador de un televisor MARCONI

Cooperativa de Hostelería
P. Huesca, 15
HUESCA

Para el próximo viernes entran en juego

¡UN SEAT 600 Y UN TELEVISOR MARCONI!

Brillantísimo triunfo del Juventud sobre el Ponferrada en Santas Martas

Derrotó al titular por dos tantos a uno, en partido competidísimo

Ponferrada. — Con una gran expectación en el campo de Santas Martas, que tuvo en sus graderíos más público que en anteriores partidos, debido a la buena marcha que el propietario del terreno comenzaba a llevar, se jugó el encuentro Ponferradina-Juventud.

Hoy el equipo contrario barrió todas las esperanzas de conseguir algo en la liguilla, ya que venció a la Ponferradina por dos goles a uno.

Da comienzo el encuentro y la Ponferradina realiza una serie de combinaciones que termina con la pelota en las manos del meta visitante.

Se juegan estos primeros minutos de tanteo por ambos bandos y los locales decaen en el juego, seguramente por la falta de tres de sus titulares: Raúl en la defensa y Mendez y Expédito, en la delantera.

A los once minutos la Ponferradina tira un corner que ejecuta Benjamín, pero el balón sale fuera.

De nuevo, a los 13, la Ponferradina vuelve a repetir la falta por dos veces consecutivas, pero el meta recoge acertadamente.

En el minuto 18 el Juventud lanza una falta y Alipio, que despeja en falso, echa el balón a los dominios de Angel, que, oportuno, se limita a impulsarlo al fondo de la red, inaugurando así el tanteador el Juventud. Este gol en frío desmoraliza al equipo local y el Juventud se crece. Aprovecha esta circunstancia para marcar el segundo gol a los 20 minutos, cuando ejecutaba el saque de un corner y es de nuevo Angel, de cabeza, muy bien colocada, el que envía el balón hasta el fondo de la red, sin que Alipio haga nada por impedirlo.

Desde este momento el partido estaba decidido, aunque la Ponferradina no cesa en sus ataques. A los 28 minutos tira dos corners seguidos y en el segundo se produce un barullo ante la puerta visitante donde Germán y Arahuetes I discuten y el señor Cabrillo los expulsa del terreno.

El público protesta la decisión del colegiado y antes de llegarse al descanso, los locales aun tiran otros dos corners, pero sin consecuencias.

En la segunda mitad, a los nueve minutos, la Ponferradina es castigada con tiro indirecto. Alipio despeja a corner que ejecutado, no tiene consecuencias.

A los 21 minutos hay una melee en la puerta burgalesa y la pelota siempre tropieza en alguien, con lo que se alejó el peligro. A los 27, Quico en avance rápido, consigue el único tanto de la Ponferradina.

A los 45 minutos Enrique incurre en falta y el señor Cabrillo parece que ordena su expulsión, pero el jugador continúa sobre el terreno hasta el final del partido.

Faltando tres minutos para el final, la Ponferradina tuvo dos oportunidades para igualar y aun conseguir al victoria, en dos corners, pero estos no tuvieron consecuencias.

La actuación del señor Cabrillo no satisfizo, y las alineaciones fueron:

Juventud de Burgos. — Valle II; Kubalilla, Quirce, Muñoz; Guindulain, Valle I; Arahuetes II, Isidro, Caballero, Arahuetes I y Angel.

Ponferradina. — Alipio; Picos, Zurria, Diego; Carmelo, Enrique; Rober, Quico, Germán, Benjamín y Rodri II. — Mencheta.

COMENTARIO

Ponferrada. — Ha sorprendido en la afición local la derrota de su equipo ante el Juventud de Burgos, ya que el conjunto de Ponferrada había mejorado bastante en su juego en estos últimos partidos. Pero sin que se pueda decir que el Juventud ha jugado más ni mejor que los locales, lo cierto es que ha tenido la habilidad y la suerte de marcar dos goles en los primeros veinte minutos de juego y esta ventaja inesperada les ha dado una moral suficiente para aguantar los ataques de sus rivales con bastante éxito.

Por el contrario el conjunto local a falta de tres de sus mejores hombres que no pudieron alinearse por estar con gripe, no supo sobreponerse a la adversidad. Además, la actuación del colegiado señor Cabrillo fue muy deficiente, con numerosos errores que perjudicaron más al equipo local por ser el bando atacante.

El público, que estimó muy parcial, a favor del Juventud, la actuación del señor Cabrillo no solo protestó su actuación sino que muchos espectadores se esperaron a la salida; una vez finalizado el encuentro por lo que el colegiado estuvo recluído en su caseta hasta las ocho y media de la noche en que se enfriaron un poco los ánimos de los hinchas y pudo retirarse.

Volviendo al partido: en la primera parte la Ponferradina jugó desconcertada, pero en la segunda atacó intensamente, defendiéndose el Juventud con mucha energía y empleando toda clase de recursos, más o menos legales, que exasperaron al público. — Mencheta.

N. de la R. — La precedente crónica de "Mencheta" ofrece la versión ponferradina de este encuentro ganado con todo merecimiento por el Juventud. Pero lo que ha silenciado el corresponsal son los hechos reprobables y antideportivos que se prodigaron a lo largo de este partido y de los que nos han informado los expedicionarios jocistas a su regreso a nuestra ciudad, en las primeras horas de la madrugada de ayer.

El partido se desarrolló —según nuestros informantes— con toda normalidad hasta concluir la primera parte, después de producirse la expulsión de Germán y Arahuetes I, que habían sido ya amonestados anteriormente por el árbitro.

Los incidentes vinieron luego, al salir de nuevo al campo el Juventud, sobre cuyos jugadores comenzó a caer una verdadera lluvia de piedras, lanzadas por un público apasionado que comenzó a temer por el partido. Así se reanudó el juego, destacándose varios jugadores ponferradinos por sus alevosas entradas a los muchachos burgaleses y a tal grado llegaron las agresiones que el árbitro Sr. Cabrillo optó por enviar a la caseta al medio volante izquierdo del Ponferrada decisión que provocó la invasión del campo por el público, convirtiéndose el terreno de juego en un auténtico campo de batalla. Tal cariz tomó la cosa, que el encuentro quedó prácticamente concluído y al retirarse los equipos a las casetas volvieron a desatarse las iras del público.

Entonces se dio la nota incalificable y bochornosa a cargo del ex-jugador del Burgos, Carmelo, que actualmente milita en las filas de la Ponferradina, quien camino de las casetas, en el tunel, agredió alevosamente a Angel y al portero suplente del Juventud, Eduardo, con las manos y los pies. Asimismo, el entrenador del cuadro jocista, Sr. Massobrio fue objeto de cobarde agresión por parte de varios espectadores, mientras caía una nueva lluvia de piedras sobre los jugadores.

La salida del campo de Santas Martas constituyó para el equipo burgalés auténtico calvario, pues nutridos grupos de espectadores esperaron la salida de los jugadores y Arahuetes II y Angel fueron objeto de nuevas agresiones, a pesar de los esfuerzos del delegado de campo de la Ponferradina que, dando un ejemplo de civismo, trató de proteger a los muchachos burgaleses. La fuerza pública, escasa en número para contener al público, protegió durante una buena porción de kilómetros al autocar del Juventud, que así pudo emprender el viaje de regreso a Burgos, siendo apedreado el vehículo al ponerse en marcha.

Un espectáculo deplorable y bochornoso que no tiene calificación y sobre cuyos hechos habrá sido informada debidamente la Federación.

Jornada casera en los partidos del grupo Norte de Segunda División

SANTANDER, 2; SALAMANCA, 1

El Santander ha dominado más, pero sus delanteros no estuvieron afortunados. El Salamanca ha jugado bien, defendiéndose con eficacia y dureza. A los 19 minutos Rifé marca el primer gol santanderino. A los 34 Abel, de cabeza, consigue el segundo. En la segunda parte el Santander se puso a la defensiva imponiéndose el Salamanca. A los 5 minutos marca un espléndido gol Martínez. Arés destaca por su gran juego.

CELTA, 2; PONTEVEDRA, 0

Tarde de lluvia intensa. El Celta dominó desde el primer momento empleándose el Pontevedra a la defensiva. A los 26 minutos marca Marcelino. Pinto resultó fuertemente lesionado, siendo retirado. En la segunda parte, a los 18 minutos, fue expulsado Calleja por juego duro. Faltando dos minutos para el final Pepillo de penalty marcó el segundo gol.

GIJÓN, 4; REAL SOCIEDAD, 0

Salvo el primer cuarto de hora el Gijón se impuso a la Real. A los 14 minutos marca Pocholo el primer tanto. A los 35, Biempica, el segundo, y el mismo consigue el tercero a los 42 minutos. A los 10 del segundo tiempo Pocholo es zancadilleado dentro del área y el penalty lo convierte el mismo jugador. A Olano le fue anulado un gol en la primera parte.

ALAVÉS, 2; INDAUCHU, 1

El partido ha sido jugado con mucho coraje por ambas partes. Urquijo, a los cinco minutos, marca el primer gol. A los 35 Sertucha logra el empate para los locales. Cuando parecía que el partido concluiría en tablas Chechu deshizo la igualada.

LANGREANO, 2; BASCONIA, 1.

En el primer tiempo, el Langreano ayudado por el fuerte viento, impuso un dominio que se tradujo en el primer gol a los 13 minutos, marcado por Herrero. En el segundo tiempo dominó el Basconia, que a los nueve minutos conseguía el empate en una salida en falso del portero. A los 31 minutos, de penalty Marañón lograba el gol de la victoria local.

El día 13 de Enero comenzará el torneo de Liga de baloncesto

Participará el equipo de la Deportiva Militar representando a Burgos

El próximo día 13 de Enero va a dar comienzo el campeonato de Segunda División de baloncesto, grupo tercero, en el que además de la disputa de la clasificación para el ascenso de categoría se juega en el mismo el trofeo Gonzalo Aguirre.

En este torneo liguero participará el equipo de la Sociedad Deportiva Militar de Burgos, en pugna con los siguientes equipos: C. Atlético de San Sebastián, Club Universitario de San Sebastián, Real Sociedad de San Sebastián, C. La Salle de Irún, Club Argaray de Pamplona, Real Valladolid, Castilla Guardia de Franco de Valladolid.

El campeonato comenzará el día 13 de Enero y finalizará el 28 de Abril. Al equipo de la Deportiva Militar, representante de Burgos, le corresponde enfrentarse en la primera jornada en Valladolid con el Real Deportivo. En la segunda jornada jugará en Burgos contra el pamplonés Argaray y lo mismo en la tercera, que se enfrentará al La Salle de Irún.

La Deportiva Militar ha formado su equipo, mezcla de veteranos y promesas con los siguientes jugadores: Ignacio Ojeda, Gumer, Laso, Oviedo, Ferraz, Jacinto Fernández, Pascual y Hernández. Estos jugadores se entrenan semanalmente en el frontón cubierto de la Ciudad Deportiva a las órdenes de su preparador, teniente Revilla.

Es de esperar que este campeonato nacional tenga la acogida que merece por parte de los aficionados locales y que el papel de nuestro equipo representante sea lo destacado que deseamos. Lo importante es que de nuevo figurará Burgos en una competición nacional de este deporte.

S.

SAN ROQUE QUINADO
Gran reconstituyente

NO, ASI NO...

(Comprendemos su desesperación)

NO TEMA

a la GRIPE
al CATARRO
a la SINUSITIS
al ENFRIAMIENTO

Se lo permite

DESENFRIOL

QUE SIEMPRE ALIVIA Y ALIVIA BIEN

Tome unas pastillas fáciles de ingerir y Vd. sabrá los resultados. Pídalas en su farmacia en sobres de 6 pastillas.

UNA FORMULA EXCLUSIVA PROBADA Y... EFICAZ

M.E.C.D. 2017

Aseguraremos por todos los medios la estabilidad económica indispensable para garantizar el poder adquisitivo del salario

En el materialismo que el Mundo padece, el tema de nuestra época es el de la liberación económica del hombre

En política internacional, España defiende la lucha contra la injusta distribución de la riqueza, partiendo de la base de que no es posible mantener el orden y la paz sin un reconocimiento de la libertad y soberanía de los pueblos

(Viene de primera página).

Si estas cifras, que se ofrecen como premio a nuestros esfuerzos, podrían llenarnos de optimismo, la vida, sin embargo, nos hace volver a la realidad, a tener que contar con lo contingente, en lo que destaca esa meteorología extremada que padecemos, y que nos lleva de las sequías prolongadas al desencadenamiento de las fuerzas de la naturaleza, que producen inundaciones, que han venido poniendo a contribución nuestra fortaleza y nuestra unidad.

Un día todavía no lejano fue el diluvio sobre Valencia, el que desencadenó la invasión de la ciudad por el fango y por las aguas, como no se había registrado en toda su historia; más tarde, fueron las de Sevilla, las que anegaron con sus aguas numerosos hogares; ayer fue la de Cataluña la que asoló a una de las zonas más ricas y laboriosas de la región barcelonesa, produciendo la cifra más alta de víctimas en la historia de nuestras catástrofes; hoy, son las heladas de la región levantina, las que han destruido, en horas, los frutos dorados de muchos meses de trabajo, que si en otras ocasiones proporcionaron daños irreparables a nuestra economía exterior, hoy nuestra fortaleza económica y las reservas de divisas alcanzadas nos permiten superarlas con el mínimo estrago.

En unos y otros casos, la solidaridad nacional tuvo su más alta expresión en la cálida y urgente asistencia de todas las regiones españolas a las zonas afectadas por la catástrofe.

DESARROLLO ECONOMICO

Esto no hubiera podido conseguirse sin un programa de urgencia y una voluntad férrea para seguirlo. Así desde los primeros tiempos de nuestro Movimiento constituyó nuestra mayor preocupación, el preparar todos los medios para transformar la estructura económica de nuestra nación, que nos permitiese la realización de aquella España mejor que todos anhelaban, y que se venía frustrando al correr de las generaciones, por la incapacidad y falta de eficacia de los sistemas políticos que nos habían precedido.

Nuestra política económica y social respondió desde la primera hora a los imperativos de la situación. No creo que sea necesario recordar, a los que las vivisteis, las grandes dificultades de aquellas horas y la falta de base en que poder levantar nuestro futuro. Nunca tuvo más valor la frase de tener, con nuestro trabajo, que ganarnos el pan de cada día. Esta era una de nuestras principales preocupaciones: asegurar la alimentación de la población en lucha contra las sequías y las incomprensiones, ante una guerra exterior que arruinaba al Mundo y dificultaba nuestros intercambios y asistencias. Entonces se realizó ese gran esfuerzo que, sin duda, ha de asombrar un día a los historiadores, de haber levantado de la nada a la nación.

Desde aquella débil base de partida, sin reservas ni ayudas extranjeras, y sin apenas excedente para exportar, nuestra política no podía ser otra que la de intensificar las producciones naturales vitales y exportables y la de producir en España todo aquello indispensable a nuestra vida, que no cabía dentro de nuestra balanza de pagos. Fue la etapa larga y penosa, de las intenvenciones y de las tasas, que nos permitió, con los sacrificios mínimos, poder alcanzar un día las puertas de una normalidad. Entonces, se inició el primer programa de desarrollo de urgencia, que veníamos preparando desde los primeros meses de nuestra Cruzada, que nos permitiese cambiar el signo de nuestra balanza de pagos, marcando las líneas maestras de nuestra política económica y de sus conquistas. Tuvimos que superar las dificultades de la falta de estadística y de estudios técnicos en nuestra nación para la transformación de sus estructuras, y de la carencia de técnicos económicos preparados que nos ayudaran en la tarea, y que motivó el que creásemos las Facultades de Ciencias Políticas y Económicas, que despertando el interés de nuestra juventud por estas materias, nos ofrecen hoy ese plantel logrado de economistas, que vienen colaborando en los estudios y planteamientos de esta nueva trascendental etapa.

La conjugación de las necesidades e imperativos sociales con las exigencias de orden económico, presidieron esa primera etapa de urgencia, cuyos frutos están a la vista.

EL "MILAGRO ESPAÑOL"

Esto, que muchos ya llaman el milagro español, ha sido nuestra obra común, la de todos los españoles que colaboraron con sus esfuerzos y disciplina a vencer esta difícil y fundamental etapa. Sin ella, no hubiera sido posible nuestro acceso a los órganos económicos internacionales, ni la estabilización, ni tras el período de la reactivación subsiguiente, el empeño én que ahora nos encontramos del nuevo y trascendental plan de desarrollo, sentado sobre las bases firmes de la estabilización, de las importantes reservas de divisas alcanzadas y del saneamiento y robustecimiento de nuestra Hacienda.

Aquí vemos cómo el desarrollo económico no es para nosotros una cosa nueva, pues viene practicándose progresivamente desde nuestra Cruzada, y que si en los años anteriores obedeció a imperativos de la urgencia, a líneas simples y a esfuerzos limitados por la escasez de medios, hoy, con la experiencia adquirida, recursos suficientes, reservas fuertes y horizontes dilatados, podemos enfrentarnos con planes de mayor envergadura, en los que están colaborando todos los sectores de la nación, a través de sus representaciones más genuinas, y de aquellos valores individuales que patrióticamente se han implicado en esta tarea.

Para superar el ritmo normal de crecimiento, se hace necesario el conocer las estadísticas reales, realizar la preparación de los cuadros técnicos, de la mano de obra especializada, de las materias primas, de la maquinaria, de un crédito fluído y de la producción y suministro paralelo de los bienes de consumo.

EL "PLAN DE DESARROLLO"

En el Plan de Desarrollo colaboran hoy activamente, a través de subcomisiones y ponencias, más de seiscientos empresarios, técnicos, obreros, economistas y representantes de la Administración, que imprimen al Plan de Desarrollo el máximo rigor técnico y el más exigente sentido social.

El Plan de Desarrollo vendrá a acelerar el proceso de transformación social, constituirá un arma poderosa en la lucha contra las injusticias y desigualdades y no admitirá parcialidades, ya que contempla al pueblo español en su unidad y al hombre en su entera personalidad moral y material.

LABOR CULTURAL

Antes de pasar a ponderar los datos políticos, y en la imposibilidad de ocuparme de todas las actividades de expansión de la nación en sus aspectos diversos, quiero recordar, por su trascendencia, la importantísima extensión que ha tenido la cultura, que tanto repercute en nuestro progreso, citando unas cifras que destacan la expansión de la cultura, en la importancia de las campañas de extensión de la alfabetización, que lleva a cabo nuestro esforzado Magisterio, y la multiplicación en nuestra nación de los estudios, estimulados por la creciente protección escolar.

En las escuelas primarias hemos pasado de 2.120.436 matriculados en 1935 a 4.048.535 que figuran hoy en nuestras escuelas.

En Enseñanza Media de 124.900 en 1935 a 420.636 en 1959.

En Enseñanza Laboral de 32.477 en 1935 a 101.668 en 1959.

Y en Universidades de 29.249 matriculados en 1935 a 62.985 en 1959.

BALANCE POLITICO

Si de los aspectos políticos tratamos, los datos estadísticos son estos:

1935, en un sólo año, hubo siete cambios de Gobierno, en tanto que desde 1938 a nuestros días, esto es, en 24 años, ha habido sólo diez.

Y de cómo fueron aquellos años de la vida nacional, lo reflejan las siguientes cifras tomadas del inolvidable Calvo Sotelo y referidas apenas a unos meses.

El resumen de la situación desde el 16 de Febrero al 16 de Junio, y declarado por nuestro protomártir ante el Parlamento, fue:

Iglesias totalmente destruídas, 160; asaltos a templos con incendios sofocados y destrozos, 275; muertos, 269; heridos, 1.287; agresiones frustradas, 215; atracos consumados, 138; tentativas de atraco, 23; centros políticos o particulares destruídos, 69; asaltados, 312; huelgas generales, 113; huelgas parciales, 228; periódicos totalmente destruídos, 10; bombas y petardos explotados, 146; recogidos sin explotar, 78.

CONSTITUCION ABIERTA Y FLEXIBLE

Las instituciones estaban, pues, paralizadas, la legalidad había desaparecido y el orden público era desconocido. El país estaba dividido, hasta tal extremo que el odio y la sangre llegarían a cubrirlo.

Yo ya se que ninguna obra humana es perfecta ni eterna, y menos que ninguna la obra política, pero dentro de esos límites, ¿se puede oir razonablemente afirmar que nuestra situación no es previsora? España dispone de instituciones colegiadas, tales como el Consejo del Reino y las Cortes, que por los hombres que las encarnan y por su carácter representativo pueden y deben ser una garantía del futuro del país.

Los textos de derecho político hablan de constituciones fijas y cerradas y de constituciones abiertas y flexibles. ¿Hay en el mundo constitución más abierta y flexible que la española? Recientemente y por nuestros enemigos de siempre se nos ha acusado de evolucionar sólo en la fachada, con el fin de adaptarnos a la moda imperante. Si la evolución no se hubiera producido, entonces seríamos atacados por nuestro inmovilismo. La verdad es mucho más sencilla. España, como todo órgano político, se mueve hacia adelante, trata de adaptar su sistema jurídico-constitucional a la realidad de cada momento histórico, momento que evidentemente viene marcado por nuestras propias necesidades internas y por la evolución del pensamiento universal que, por ser tal, lo es también español. No en vano nosotros supimos descubrir, con veinticinco años de adelanto, los rumbos que el mundo había de tomar.

Sin duda por haber vivido la política con mayor intensidad y pasión, como pueblo meridional, precipitamos el desgaste de las viejas fórmulas liberales, teniendo que buscar nuevos horizontes. El mismo asco y desprecio hacia la política de partidos, que hoy se manifiesta en tantas naciones, antes lo sufrió el pueblo español con mucha mayor intensidad. Sin embargo, no todo es malo en los sistemas políticos anteriores, hay cosas que deben y pueden salvarse, y nosotros hemos sabido extraer de los viejos sistemas, de aquel conjunto de fórmulas y de ideas afrentadas, todo lo noble y constructivo que podía encontrarse en ellos, lo que vivifica a la sociedad y no la destruye, lo que encarnaba nuestras más nobles tradiciones, todo aquello que el pueblo anhelaba y que el Movimiento nacional vitalizó.

EN ESPAÑA AFLORO UN NUEVO SISTEMA POLITICO

La realidad es, que en España afloró un nuevo sistema político, que por servir al interés de la nación nos desataba en su evolución de lo que en otros países todavía predominaba. Esto constituía para nosotros una dificultad, ya que las naciones no pueden mostrarse por mucho tiempo ajenas a la influencia del medio imperante en el mundo que las rodea, sobre el cual sólo las revoluciones verdaderas acaban imponiéndose. El tiempo ha venido a darnos la razón y hoy vemos cómo el Mundo aunque no quiera confesarlo, sigue los caminos que nosotros trillamos.

Todos los fenómenos políticos que en el mundo observamos, pese a las diferencias de sus etiquetas, registran el mismo contenido: incapacidad de los viejos sistemas políticos para conseguir el bien común, enemiga y desprecio hacia la política de partidos, repudio a los abusos económicos y a los imperialismos, aspiraciones al progreso económico y a una más justa distribución de la riqueza; anhelos de justicia social y de mejora del nivel de vida; persecución del orden y de la paz interna. En general, ansias de urgencia y de eficacia.

Si tenemos en cuenta esa influencia que el medio imperante en el mundo ejerce sobre las naciones, y recordamos la huella que la revolución francesa imprimió en el mundo que le siguió, y consideramos la extensión del socialismo y del comunismo en un área incomparablemente mayor, no tenemos más remedio que reconocer su influencia en la política del mundo futuro.

Es evidente, que el tiempo ya transcurrido, acabará transformando esos sistemas, purgándolos de sus muchos errores, corrigiendo sus fracasos y apropiándose de cuanto por agradable y eficaz destaca en la evolución de los pueblos libres; lo que nos lleva a poder asegurar que la sociedad política futura no sea la capitalista y liberal que conocimos, ni tampoco la materialista y bárbara del despotismo comunista soviético, sino muy próxima a la que nosotros concebimos.

Nuestra situación actual, es el producto de un condicionamiento histórico inevitable y del libre juego dentro de un esquema de las opiniones y necesidades del tiempo en que vivimos.

NUESTRO PROBLEMA HOY ES EL DE MEJORAR LAS REALIDADES DEL PAIS

Hoy importa más a los pueblos la sustancia de las realizaciones que la lucha abstracta de las ideologías. Hoy es más grave y decisivo el problema de las estructuras sociales y de la justicia distributiva, que el de los cuadros constitucionales y los grande sesquema sdoctrinales y los cuenta más en la opinión popular, la problemática del quehacer del Gobierno que el viejo dilema de las formas. Hoy el hombre pide eficacia, justicia y estabilidad, antes que teoría e inseguridad. Por eso, tras siglo y medio de luchas dogmáticas, España aprueba nuestro cuarto de siglo de paz, progreso y estabilidad. Nuestro problema hoy es el de mejorar las realidades del país, el de elevar los niveles de vida de los españoles, el de hacer real una mejor y más justa distribución de la riqueza, y de actualizar y potenciar la auténtica representación de los intereses españoles, el de, seguros de nosotros mismos, encarar con confianza el futuro y aunar nuestros esfuerzos para conseguir la realización óptima de nuestros lemas y enunciados.

Yo quisiera llevar a vuestro ánimo la seguridad de que el Gobierno conoce vuestros problemas y trata honestamente de solucionarlos, y os prometo que haremos cuanto humanamente esté a nuestro alcance para tratar de mejorar las condiciones presentes, producto como sabéis, del enorme esfuerzo de crecimiento que está realizando el país.

Nuestras leyes e instituciones tienden a solucionar esos problemas, a mejorar la suerte de los menos favorecidos, a elevar ante todo las condiciones del mundo del trabajo, pero si, a pesar de ello, por incomprensión de algunos o por egoismo de otros, se demostrase que resultan ineficaces, el Gobierno está dispuesto a dictar nuevas disposiciones que hagan imperativo el respetar, mejorar y elevar las condiciones en que hoy se desenvuelve el trabajador español.

Porque el Movimiento no fue un privilegio de vencedores ni sumisión de vencidos, sino la oportunidad que se brindaba a todos los españoles para satisfacer sus anhelos de revolución social, es posible que hoy podamos abordar de cara los problemas de su crecimiento, unidos por la certeza, de que hemos hallado el sistema de democracia abierta y de autenticidad representativa, que conviene a las aspiraciones nacionales de paz y justicia sociales.

Al considerar tema tan trascendente, hemos siempre de tener en cuenta y recordar los principios que condicionan la evolución económica de las sociedades y de los individuos; las aspiraciones naturales del progreso social y del aumento de nivel de vida, requieren siempre unas bases previas económicas que las hagan posible. Si importante es la distribución justa de la renta nacional, tanto o más es que esta renta se acrecienten y aumenten las posibilidades de distribución. Los pueblos sin riquezas naturales tienen que buscar en la industrialización y en la aplicación de los progresos técnicos a todas las actividades, la sustitución de aquellas riquezas que todo esto hemos de hacerlo sin violos permita acrecentar su renta. Y lencia, dentro de un estado económico, elaborado con la aportación de generaciones, que puede y debe ser perfeccionado, pero al que no se puede impunemente destruir.

Tiene que llegar al convencimiento de todos que del progreso general de la nación y de su paz y orden internos, dependen en gran parte la estabilidad y el buen desarrollo de las empresas, que se traduce en posibilidades de retribución mayor para las clases laborales; así como que gran parte de la buena marcha de las empresas, depende de las buenas relaciones humanas, de la compenetración y entendimiento con sus trabajadores.

Constituye una quimera el pretender alcanzar niveles altos de salario sin la transformación a fondo de las estructuras. Si los salarios subiesen artificialmente, sin que paralelamente haya habido un aumento de la productividad, se produciría una subida en mayor escala del nivel de los precios.

Se habla con frecuencia de la aspiración de que nuestros salarios puedan alcanzar el nivel de los correspondientes europeos; pero para ello son necesarias la equiparación de las estructuras y de la productividad. Siempre existirá una diferencia importante entre las naciones ricas y adelantadas y las pobres con una gran demografía; un ejemplo lo constituye para todos el Japón, nación perfectamente industrializada, pero que por su estructura económica, carente de materias primas y su gran población, exige para poder vivir, que sus salarios sean muy inferiores a los que disfrutan las naciones más adelantadas del Occidente.

POLICA SOCIAL Y ECONOMICA

Las relaciones entre la política social y la económica han sido una de las claves de la actividad del régimen. Sólo demagogía puede haber allí donde, sin progreso económico, se pretenden llevar a la práctica revoluciones sociales. Para conseguir el bienestar hay que acertar primero una línea adecuada para obtener el desarrollo económico. Conviene, sin embargo, estar en guardia contra quienes ven siempre solas las razones económicas y no encuentran nunca momento oportuno para aplicar las madidas sociales. Así es que, ni política social sin fundamento económico, ni desarrollo económico de espaldas a las exigencias de la justicia social.

Como una consecuencia más de un proceso seguro de continuidad, el pueblo español se enfrenta hoy con una decisiva coyuntura de su existencia. Aunque lo más duro y difícil del camino ha sido ya superado, vivimos, sin embargo, una ocasión prometedora y comprometida. Alcanzar esta coyuntura excepcional de accesos a niveles altos de bienestar y a una paz permanente y compartida y pertenecer a una comunidad, realmente independiente y soberana, nos ha costado mucho. Nos ha costado en la época más reciente tener que soportar, por imperativo de los fenómenos que han sido debidamente valoradas por mi Gobierno tanto respecto de los factores que las han originado como de su repercusión en el coste de la vida.

SALARIO MINIMO VITAL

Hemos estudiado cuidadosamente la coyuntura y sus posibilidades; tenemos conciencia de las grandes mejoras que están introduciendo de un lado los convenios colectivos sindicales, instrumentos de comprensión y de diálogo sobre temas vitales y elementos básicos para la paz inteligente y justa en las empresas y entre los sectores laborales, y de otro las mejoras voluntarias otorgadas por las empresas, que con amplitud y haciéndose merecedoras de la confianza que el Estado tiene puesta y sigue poniendo en ellas, han ido elevando sus cuadros y retribuciones. Pero nos duele en lo más profundo de nuestro corazón que existan todavía sectores y zonas minoritarias y aisladas, dispersas en la geografía de nuestro país y en sus actividades, a las que aquellas mejoras no han llegado.

Por eso mi Gobierno acude ahora bajo mi promoción a estas zonas para establecer un salario mínimo para la categoría laboral básica de peón no especializado de 60 pesetas.

Somos conscientes de la perturbación que en algunos pequeños sectores de nuestra economía, esta elección de las retribuciones pueda producir y de las repercusiones con que hemos de enfrentarnos; pero mi Gobierno no podía por más tiempo contemplar la existencia de salarios mínimos vitales intolerables, que un elemental deber de justicia política social no consiente.

Esto elevará las bases futuras de cotización y de prestación de la seguridad social, de forma que estas estén en condiciones de atender mucho mejor a nuestros caídos en en el trabajo, a nuestros enfermos, a los ancianos que se han hecho merecedores de un retiro después una larga vida laboriosa, a las viudas y a los huérfanos de nuestros muertos y a quienes quieren trabajar y momentáneamente no pueden en los grandes procesos de transformación tecnológica que están produciéndose bajo el impulso vigoroso de nuestra expansión y desarrollo.

Para realizarlo y evitar las repercusiones posibles en los costos de producción de estas mejoras de la seguridad social, el Estado está decidido y ha tomado el acuerdo de participar transitoriamente en la carga que originen los incrementos de seguridad social para que los beneficiarios puedan desde el primer momento disfrutar de su protección. Esta medida facilitará al empresario su desenvolvimiento en el marco de una previsión de costos necesaria y sentará el principio de solidaridad nacional, que, vengo sosteniendo en la síntesis de la unidad nacional que hemos proclamado.

Disposiciones oportunas promulgarán y reglamentarán estos acuerdos a través de las disposiciones reglamentarias, lo que unido a las que últimamente han sido adoptadas en materia de seguridad social y ayuda familiar, ensancharán aún más la esfera tutelar del trabajador español que desde el primer momen-

(Pasa a quinta pág.)

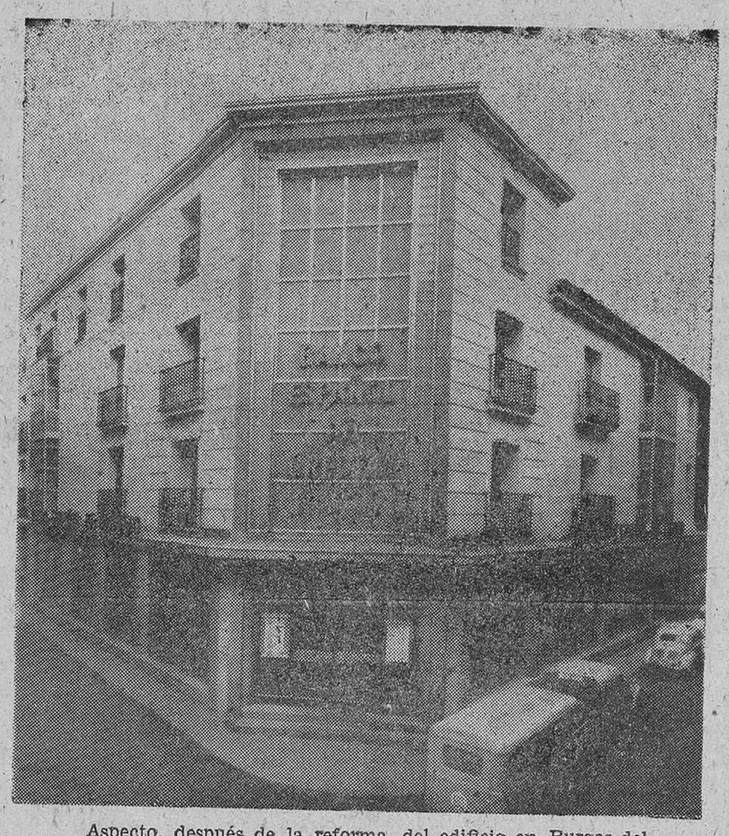

Aspecto, después de la reforma, del edificio en Burgos del

BANCO ESPAÑOL DE CREDITO

Domicilio Social, Alcalá, 14 - MADRID

Capital desembolsado y reservas ..... 2.893.890.760,50 Ptas.

503 DEPENDENCIAS EN ESPAÑA Y AFRICA

DEPARTAMENTO DE EXTRANJERO: Cedaceros, 4. — MADRID

OFICINAS EN ESTA CAPITAL:
Oficina Principal: Almirante Bonifaz, 24
Urbana : Calle Miranda, 3.

SUCURSALES EN LA PROVINCIA
Aranda de Duero — Briviesca — Lerma — Melgar de Fernamental — Miranda de Ebro — Pradoluengo — Roa de Duero — Villadiego y Villarcayo.

EN ESTE BANCO PODRA VD. ADQUIRIR CHEQUES-VIAJERO UTILIZABLES EN CUALQUIER PLAZA DE ESPAÑA DONDE EL MISMO ESTA ESTABLECIDO.

(Aprobado por la D. G. de Banca, Bolsa e Inversiones con el núm. 3848).

OLDSMOBILE CHEVROLET CADILLAC PONTIAC BUICK — GM RECAMBIOS ORIGINALES — FRIGIDAIRE GMC DIESEL VAUXHALL BEDFORD OPEL

DISTRIBUIDORES OFICIALES:

CONTINENTAL-AUTO S. A.

desea a clientes y amigos feliz y próspero Año Nuevo

Calle Madrid, 1
Plaza Calvo Sotelo, 8
BURGOS

M.E.C.D. 2017

EL MENSAJE DEL CAUDILLO

(Viene de cuarta pág.)

e he afirmado con un ambicioso propósito de superación.

E GARANTIZARA EL PODER ADQUISITIVO DEL SALARIO

La conciencia de que la capacidad adquisitiva del trabajador en lo que salario se refiere no está sólo determinada por lo que él percibe, sino por el ámbito de compra que dicho posee y el próposito decidido de proporcionar siempre, no una mera ficticia, sino real, nos ha impuesto la decisión que hemos tomado de asegurar por todos los medios, con el rigor de todos los resortes, la estabilidad económica indispensable, habiendo ordenado las disposiciones y medidas correctoras precisas, para encauzar nuestra expansión económica en los límites justos, que impidan una presión sobre los precios que a toda costa hemos de defender, y fijar su natural curva de flexibilidad, dentro siempre del marco que debe ceñir nuestra propia coyuntura económica.

Sólo así, pueden abordarse confiadamente estos nuevos objetivos sociales que hemos proclamado y que a su vez deben ser la base sana de un desarrollo eficiente. La precisa política de gastos, la adecuada ordenación de inversiones y de una manera especial el cuidado en el cuidado en el abastecimiento de los bienes de consumo básico, promoviendo y regulando el comercio y controlando y liberando de obstáculos los canales que estructuran su distribución, son las palancas de esta tensa y vehemente acción nuestra.

PROBLEMAS QUE SON UNIVERSALES

Estos problemas, que el abandono de un siglo acumuló sobre nuestra sociedad, no son exclusivos de nuestra Patria. En mayor o menor escala se producen fuera de nuestras fronteras y las posiciones mentales, salvadas las circunstancias de cada país, vienen siendo muy parecidas.

Los pueblos, sobre todo los más jóvenes, buscan la eficacia, la estabilidad y la justicia, viven preocupados por el presente histórico y tienden a relegar los esquemas doctrinales heredados del pasado, que se pierde en bizantinismos, sin repercusiones prácticas. En el materialismo que el Mundo padece, el tema de nuestra época es el de la liberación económica del hombre. El sistema político que antes lo consiga llevará una ventaja sobre los demás, independientemente de su forma o de sus raíces doctrinales. En última instancia, en eso reside el gran reto comunista.

El problema para Occidente consiste en probar su mayor eficacia elevar las condiciones espirituales y económicas en que se desenvuelve la vida del hombre de nuestros días. No se trata de implantar unas u otras formas de gobierno, no se busca el conseguir un mimetismo político ni una uniformidad constitucional; se pretende proporcionar un sustento digno a todos los hombres, que todos puedan constituir una familia, tenga un hogar digno, una estabilidad cara al futuro y una seguridad económica que garantice su vida y la de sus hijos y los riesgos que toda vida humana supone. En una palabra, se trata de promover la auténtica libertad del hombre, aquella que garantice su presente y conforme conforme con seguridad su futuro.

INJUSTICIA ENTRE LAS NACIONES

El problema es el mismo en los varios continentes, tanto si miramos a los países hermanos de Hispanoamérica como si lo hacemos al continente africano o al asiático. Los pueblos aspiran a su independencia, con el fin de alcanzar mejor su propio desarrollo, cara al bienestar económico. Les preocupa el fin que quieren conseguir y están dispuestos, con frecuencia, a olvidar los medios, si éstos son meras formas políticas.

Hoy empieza a acusarse en el mundo el que la injusticia social no se encuentra sólo entre los individuos de una nación, sino que existe también entre las naciones y que un deber de humanidad llama a las más ricas y adelantadas a promover el bienestar y el progreso de las más pobres y atrasadas.

Si en este orden pensamos en los miles de millones de dólares que el mundo malgasta en armamentos, que podría labrar la felicidad y el progreso de tantos pueblos hambrientos y subdesarrollados, tenemos que rebelarnos contra el signo social que el comunismo ruso pretende monopolizar, cuando él y sólo él es la causa principal de esta loca carrera de amamentos que, paralizando al mundo en su obra social de mejoramiento, sacrifica a aquella el nivel de vida de su propio pueblo.

PAISES RICOS Y PAISES SUBDESARROLLADOS

Los países ricos, los industriales plenamente desarrollados, tienen hoy la grave responsabilidad histórica de enfrentarse con este panorama. O su generosidad conduce a una auténtica comprensión de los problemas y arbitran los medios para encauzarlos o el peligro de una era revolucionaria, conducente a la guerra, se dibujará en el futuro.

La estabilidad en los precios de las materias primas. La honesta regulación de los mercados, la libertad de la circulación de mercancías, capitales y mano de obra y una amplia concesión de créditos e inversiones, son otros tantos supuestos urgentes y capitales, sin cuya rápida realización no es posible pensar en un mundo próspero y en paz.

Las causas que han conducido a esa situación son evidentes. Los países que tomaron la delantera en el momento de la revolución industrial, acumularon en sus manos un caudal de medios de producción, que por su sola existencia los hace diferenciarse en grados distintos de los restantes países. De ese modo, y partiendo de esas diferencias, los países super-industrializados han atesorado una inmensa riqueza, que elevando sus niveles de vida, los ha diferenciado sustancialmente de cualesquiera países menos favorecidos.

FACTORES QUE SE OLVIDAN

Cuando se habla de ayudas a los países subdesarrollados o en general a los menos favorecidos, se olvida con frecuencia que, sin alterar las bases de partida antes señaladas será prácticamente imposible reducir la distancia que hoy separa al grupo de países privilegiados de aquel otro al que pertenecen los que no lo son. Es más, de continuar la tendencia actual, la distancia entre unos y otros tiene cada vez a aumentar de tal modo, que en breves años podría darse la circunstancia de que un grupo muy reducido de países habrían alcanzado una total acumulación de medios de producción, que los restantes países del mundo se vieran obligados a aceptar, de un modo definitivo, su superioridad económica con las correspondientes implicaciones internacionales.

A LA REBELION DE LAS MASAS PUEDE SUCEDER UNA REBELION DE LAS NACIONES

En esta gran crisis moral que el mundo sufre y ante los egoismos que en él predominan, es muy posible que las naciones cuyas economías se fortalecieron con las miserias ajenas, pretendan conservar, por uno u otro medio, el predominio económico en el que venían fortaleciendo su propio bienestar; pero sólo una política audaz e imaginativa, que pretenda corregir de modo sustancial esas circunstancias, puede permitir al mundo occidental sobrevivir dentro del sistema conceptual que lo define, ya que si la evidente justicia que hoy predomina no se corrige, a la rebelión de las masas sucederá, sin duda, una auténtica rebelión de las naciones, que empujadas y estimuladas por el comunismo, tratarán de mejorar la distribución del poder y de la riqueza que es patrimonio de todos los pueblos.

No bastará, para remediar esa situación, el conceder a los países subdesarrollados una mera ayuda económica, que les permita resolver de modo inmediato sus pequeños problemas. Es preciso tratar de transformar las estructuras económicas de esos países, ayudándolos de modo generoso y eficaz para que puedan alcanzar en un plazo no lejano un nivel técnico y una acumulación de medios de producción tal, que les permita cambiar el signo actual de sus índices de producción, haciendo pasar éstos por delante de su progresión demográfica.

POSICION ESPAÑOLA FRENTE A ESTE PROBLEMA

La posición española frente a ese problema es sencilla y está trazada claramente. España, que mantiene pacíficas relaciones con todos los pueblos que respetan nuestra personalidad y soberanía, defiende el principio de que es preciso luchar contra la injusta distribución de la riqueza universal y mantiene la tesis de que sin un reconocimiento de la libertad y soberanía de los pueblos, no es posible mantener el orden y la paz internacionales.

NUESTROS SENTIMIENTOS ANTE EUROPA

Ante Europa de la que formamos parte, nuestros sentimientos están claros y formalmente definidos. Como parte tenemos una definitiva vocación europea y como europeos defendemos una consideración de igualdad que nos compromete en cuanto respeta nuestra personalidad.

Al acercarnos a Europa y pensar en una posible asociación con sus principales países, no nos lleva un simple interés nacional más o menos claro, de compartir el egoísmo europeo; sino el incorporarles un sentido humano y social de la política exterior, una conciencia cristiana de la justicia entre los pueblos, un concepto ecuménico de la economía y las realidades de un mundo nuevo y poco comprendido.

RELACIONES CON LOS PAISES FRATERNOS

En estas relaciones con el resto de las naciones, por razones de toda índole, seguimos con especial interés y con cordialidad familiar los problemas de Hispanoamérica y Filipinas, pueblos a los que nos sentimos entrañablemente ligados. Por motivos similares, a los que se añade el de la vecindad, queremos siempre mantener y estrechar nuestras cordiales relaciones con Marruecos; y por nuestra secular historia atlántica nos sentimos ligados a cuanto viene del continente americano; y, unidos bilateralmente por acuerdos con lis Estados Unidos, admiramos su difícil misión rectora del mundo libre.

Deliberadamente he dejado para el final a Portugal, país hermano a quien deseo testimoniar nuestra admiración por su esfuerzo y ejemplar comportamiento en los momentos difíciles en que se ve injustamente atacado, con olvido de su ejemplar historia y de su insigne contribución a la cultura y formas de vida del mundo a que pertenecemos.

SALUDO ESPECIAL A LOS ESPAÑOLES QUE ESTAN FUERA DE LA PATRIA

Igualmente, en estas fechas de la Navidad y el año nuevo, tan vinculados al hogar y a la familia, quiero enviar un saludo muy especial a los españoles que están fuera de la Patria, llevados por el afán humano de la lucha y aventura por mejorar. Siempre fue España tierra de emigración. Si más de medio continente americano se expresa en lengua española, se debe no sólo a la labor de los conquistadores, sino también a los hombres de nuestro pueblo que, con su sacrificio y esfuerzo, han mantenido la herencia espiritual e histórica que allí dejamos durante siglos. Pero hay que reconocer que el acicate principal de estas corrientes migratorias, ha sido siempre la incomodidad y pobreza del propio solar, la falta de horizontes y de puestos de trabajo.

Hoy las crisis que sufren las naciones de Hispanoamérica y las demandas de mano de obra en Europa, hacen que la mayor parte de nuestra emigración se mueva en el marco europeo. Pero en la España mejor que estamos forjando aspiramos a ofrecer a las clases laboriosas tantas facilidades, que hagan más acogedora la propia tierra e inútil el sacrificio de tener que ir a trabajar a las extrañas; pero mientras esa hora llega, nuestro Gobierno ha velado en todo momento porque el esfuerzo de sus emigrantes sea eficaz. Hemos suscrito tratados con diversos países para atender al mejor cuidado de estos hombres fuera de nuestro territorio. Sabemos que por su esfuerzo se han ganado el respeto y la consideración de los pueblos con los que ahora conviven, pero también conocemos cuanto penoso es salir de la Patria y dejar en ella familia, amistades y todo cuanto nos liga a los lugares en que se ha nacido. Es preciso que estas bravas gentes nuestras sepan que no las olvidamos, que conocemos el valor de su sacrificio y que estamos dispuestos a continuar nuestro esfuerzo para cambiar las estructuras y mejorar las condiciones de vida de todo el pueblo español, como también conviene que sepan cómo continuaremos nuestras gestiones en su favor, en tanto no llega el momento feliz de su total reintegración a la Patria.

Una vez más, despedimos un año de vida española y nos situamos ante otro nuevo período, del cual esperamos, con la ayuda de Dios, beneficios y venturas para nuestra Patria.

¡Arriba España!

¡SERVIDORA DOMESTICA!

Si deseas aclaraciones como socio beneficiario del Montepío Nacional del Servicio Doméstico, acude a las visitadoras del mismo, teléfonos 3707 y 3996 que te orientarán de todo lo que necesites.

S. S. Juan XXIII el "hombre del año"

Según "Times" de Nueva York

Nueva York. — El semanario "Times" ha designado a S. S. Juan XXIII como el "hombre del año 1962".

El semanario publica un retrato de S. S. en la portada del primer número de 1963 dedicando numerosas páginas a la figura y obra del Pontífice.

"1962 —dice— pasará a la Historia por el gran acontecimiento del Concilio Ecuménico y durante este mismo año, Juan XXIII se ha convertido en el Papa más popular de los tiempos modernos. Ha conquistado en este año el corazón de todos los católicos, de todos los protestantes e incluso también de los no cristianos".—Efe.

II Premio "Enrique Lorenzo Docampo"

Para artículos periodísticos sobre la ciudad de Vigo

Se convoca el II Premio "Enrique Lorenzo Docampo", dotado con pesetas 25.000, por el Centro Vigués y la Asociación de la Prensa de Vigo. El certamen se desarrollará y decidirá conforme a las bases siguientes:

Primera.— Podrán participar en el concurso todos los periodistas y escritores españoles y extranjeros que lo deseen y que desarrollen, en artículos publicados antes del 10 de Marzo de 1963 en periódicos de cualquier país o divulgados por la Radiodifusión, el tema "Vigo y su futuro: el Mar, la Industria, el Turismo".

Segunda.— Cada autor concursante podrá presentar los trabajos que desee desde un mínimo de tres hasta un máximo de seis. La medida de dichos trabajos no podrá exceder, cada uno, de tres cuartillas tamaño holandesa mecanografiados a dos espacios.

Tercera.—Los aspirantes al II Premio "Enrique Lorenzo Docampo", deberán remitir tres ejemplares completos de la publicación o publicaciones en que hayan sido reproducidos. Si se tratara de artículos difundidos por Radio, los ejemplares, también por triplicado, se remitirán formalizados con el correspondiente control de emisión. En cualquiera de los casos se enviará una nota bajo sobre con el nombre, apellidos y dirección del autor cuando los trabajos aparezcan firmados con seudónimo. El Jurado se reserva el derecho de comprobar la personalidad de los autores que no firmen los trabajos con su propio nombre.

Cuarta.— La presentación se efectuará, en sobres cerrados y lacrados, en los domicilios de la Asociación de la Prensa, Marqués de Valladares, 29-31, 1.º, Vigo. El plazo de entrega de los trabajos publicados, finalizará el 20 de Marzo de 1963.

Sexta.— El II Premio "Enrique Lorenzo Docampo", de 25.000 pesetas, se declara único e indivisible. Podrá ser declarado desierto a juicio del Jurado en el caso de que los trabajos presentados no ofrezcan la calidad suficiente o que no respondan al enunciado temático que se indica en la base primera. En tal caso, su cuantía se acumulará a la del III Premio "Enrique Lorenzo Docampo" en la forma que oportunamente se indique en su convocatoria.

Séptima.— El Jurado decidirá el fallo en una solemne ceremonia final, por el sistema de eliminación de trabajos por votaciones sucesivas, y la entrega del premio se hará en Vigo el 11 de Abril de 1963 de acuerdo con las formalidades que posteriormente acuerden las entidades que formulan esta convocatoria.

BURGUIBA EN GRAVE ESTADO

Túnez. — El director del partido político "Neo Destur", Chaker, ha declarado que la enfermedad que sufre el presidente de la República, Burguiba, "es mucho más grave de lo que se pensaba y que amenaza seriamente su vida". — Efe.

Presupuesto de "drástica austeridad" en Argelia

Los miembros del Gobierno se han rebajado sus sueldos

Argel.—La Asamblea Nacional argelina, empleó dos horas y media para aprobar el primer presupuesto del país.

El presupuesto de 1963 representa un programa de «drásticas austeridades», para obligar al país a vivir con sus propios medios y de sus propios recursos.

Para dar ejemplo en el programa de austeridad, el jefe del Gobierno y sus ministros han reducido sus propios salarios a 2.000 francos mensuales.

No se ha indicado la suma asignada en el presupuesto del año próximo.—Efe.

Ante el Día de las Misiones de Africa y del Seminario Nacional de Misiones, el 6 de Enero

Con gran entusiasmo se dispone nuestra Patria a celebrar una vez más la gran Jornada Misional de la Epifanía. En ella se celebran conjuntamente "El día de las Misiones de Africa y el día del Seminario nacional de Misiones".

La Jornada Misional de la Epifanía en favor de las Misiones del Continente Negro fue instituida por Su Santidad el Papa León XIII en 1890; se viene celebrando en todo el Mundo. Aún en los difíciles años de la postguerra de 1918, la Santa Sede urgió su celebración en Francia, Alemania y demás naciones afectadas por las calamidades de la guerra, como en los demás países del mundo católico. Es que el Continente de Africa representa hoy para la Iglesia en lo que respecta a su labor evangelizadora, uno de los territorios donde se cosechan más copiosos frutos para el Catolicismo.

El día del Seminario Nacional de Misiones en la Jornada Misional de la Epifanía fue establecido por la Conferencia de los excelentísimos Metropolitanos Españoles y ratificado posteriormente por la Santa Sede.

Todos los Excmos. Prelados de España han tomado con el mayor empeño la celebración del "Día del Seminario de Misiones" en sus respectivas diócesis. Y es que, como atinadamente advirtió el Emmo. Cardenal Antoniutti, "en realidad, el Seminario de las Misiones de Burgos, no es obra perteneciente tan solamente a esta ilustre Archidiócesis que puede gloriarse de tenerlo como una de las más felices y fecundas realizaciones de su historia milenaria; este Seminario es y debe ser como el corazón misionero de todas las Diócesis de España; es una institución erigida como respuesta a una llamada del Papa que a todos inculca la idea de rogar, contribuir y laborar por la difusión del Evangelio en todos los continentes del Mundo".

En Burgos y su Archidiócesis tendrá este año dicha celebración una gran resinancia, daod el cariño e interés con que los burgaleses secundan con entusiasmo creciente la obra de las Misiones y del Seminario Nacional de Misiones.

Ha fallecido el arzobispo de Lieja

Fue un héroe en la II guerra mundial

Bruselas.— Monseñor Louis Joseph Kerkhofs, arzobispo de Lieja y héroe de la II Guerra Mundial, ha fallecido hoy a la edad de ochenta y cuatro años.

Durante la conflagración universal 1939-1945, el prelado se resistió a las órdenes de los ocupantes nazis y salvó las vidas de numerosos judíos, a quiénes ayudó a escapar.

Como ejemplo de su labor cristiana y humanitaria en este sentido, se recuerda el caso del rabino israelita de Lieja, a quien monseñor Kerkhofs nombró secretario particular suyo. Asimismo, el arzobispo que acaba de morir ocultó a una mujer hebrea y a dos hombres en el ático del edificio del arzobispado.

Estudios universitarios por correspondencia

A partir del día 15 de Enero y hasta el 15 de Febrero, queda abierto el período de matrícula ordinaria en el Centro Profesional de Enseñanza Postal del SEU, en la preparación para maestros del Ingreso en la Facultad de Filosofía y Letras. (Información en el citado Centro). Glorieta de Quevedo, 7. Apartado de Correros, 10.128. Madrid (10).

Perecen ahogados 29 escolares y ocho maestras al caer al río Eúfrates un autocar

Accidente de aviación en Córcega con balance de 24 víctimas

Bagdad.— Un autobús en el que viajaban pequeños escolares, ha caído en el río Eúfrates. Perecieron ahogadas 29 criaturas, así como ocho maestras.

El autobús cayó al río al romperse los cables de un puente, prohibido para vehículos cargados.

En el vehículo viajaban 77 escolares y maestros.

La policía ha detenido al conductor del autobús por hacer uso indebido del puente y provocar el desastre, haciéndosele responsable de la muerte de las víctimas.—Efe.

VEINTICUATRO VICTIMAS EN ACCIDENTE AEREO

Ajaccio (Córcega).— Equipos de socorro han alcanzado hoy los restos de un avión de pasajeros, que se estrelló el sábado en la zona de Córcega, con por lo menos 24 personas a bordo, y no han encontrado supervivientes, según informes de la Policía desde el lugar del accidente.

BALANCE TRAGICO

Chicago.— Desde el pasado viernes, hasta la madrugada del lunes, se han registrado 191 muertos en accidentes diversos.

Como consecuencia de accidentes de tráfico han muerto 139 personas; 17 en incendios, dos en accidentes de aviación y el resto en accidentes varios.—Efe.

MERCADO DESTRUIDO POR UN INCENDIO

Córdoba (Argentina).— Un gran incendio que se ha registrado en un mercado de esta ciudad, ha ocasionado pérdidas que se elevan a más de 300 millones de pesetas.

Favorecidas por un fuerte viento huracanado, que hizo que se elevaran a más de cien metros de altura, las llamas ofrecían un espectáculo raras veces visto. Las instalaciones del mercado han quedado totalmente destruídas.—Efe.

ATAQUES DE LOS BANDIDOS COLOMBIANOS

Bogotá.— Varios bandidos atacaron el mercado de la Mosa, al Suroeste de esta capital, y dieron muerte al alcalde y a otras 13 personas, según noticias recibidas hoy.

Fuerzas del ejército dieron muerte a dos bandidos.—Efe.

CUATRO VICTIMAS EN EL HUNDIMIENTO DE UNA CASA

Amor (Gerona).—Cuatro personas resultaron muertas al hundirse la finca número 8 de la plaza de San Miguel, de esta población.

Las víctimas son Carmen Sitges Buch, de 37 años, su esposo Luis Bague, de 40; la hija del matrimonio, Francisca, de 9 y el abuelo materno, José Sitges Reverter, de 67.

Todos se encontraban en la casa al producirse el hundimiento, que debió ocurrir al fallar la pared central de la casa.

También se encontraba en la finca Francisca Buch Pont, esposa del señor Sitges, que se salvó al no afectar el hundimiento a la habitación en que se hallaba. Igualmente resultaron ilesos el matrimonio José Sitges Buch y Joaquina Poncela y el hijo de ambos, José.—Cifra.

VICTIMAS DE SU IMPRUDENCIA

Rolling Hills States (California).— Un cohete de fabricación casera, construído por dos pequeños, de 14 años, ha estallado cuando lo sostenían ambos, resultando muerto una de ellos y el otro herido grave.

Trabajaban en la instalación del cohete, en la casa del herido, cuando estalló el proyectil.—Efe.

GRAN TORMENTA DE NIEVE

Banger (Maine). — Una inesperada tormenta de nieve, la peor del siglo en esta zona, ha paralizado a millares de personas en Maine del Norte y New Hampsshire. La nieve que cubre densamente los tejados, sepultó coches y autobuses e interrumpió las comunicaciones con muchas comunidades. La energía eléctrica quedó interrumpida en muchas zonas y centenares de familias quedaron sin alimentos durante varias horas y sometidas a temperaturas muy rigurosas.

Por lo menos dos muertes fueron atribuídas a la gran tormenta de nieve, que cogió desprevenidas a las amas de casa, a los automovilistas y a los servicios.—Efe.

PARTO CUADRUPLE

Filadelfia.—Una niña y dos niños de los cuatrillizos que nacieron ayer en esta ciudad han fallecido anoche y el estado del otro niño ha sido calificado de muy grave.

La madre de los pequeños es la señora Alvin-Spector, que contrajo matrimonio hace dos años.—Efe.

DOS MUERTOS EN ACCIDENTE FERROVIARIO

Cuenca. — El tren mixto que presta servicio entre la capital y Tarancón, arrolló en el kilómetro 5, de salida al camión CU-3231, conducido por su propietario Francisco Cebrián Cruz, de 53 años de edad, que murió en el acto.

El hecho ocurrió al quedar atascado el vehículo, cargado de tierra, en el paso a nivel situado en el paraje denominado «Cásilla de la Vega». El conductor, al intentar sacar el camión del barrizal en que se hallaba, fue sorprendido por el choque. La máquina se salió de la vía con la primera unidad de transporte y el camión quedó destrozado.—Cifra.

MUERTO POR EL TREN

Pontevedra. — Resultó muerto al ser arrollado por un tren, en Ronda, municipio de Redondela, Angel Escudero Usagero, de 14 años de edad.—Cifra.

ELECTROMEDICINA
RADIO
TELEVISION

Carlos Muro

TECNICO TITULADO DEL "C. E. T. V."

desea a clientes y amigos
FELIZ Y PROSPERO AÑO 1963

Amar al prójimo es mandato divino
Cumple con él acudiendo a entregar tu donativo a la
Campaña de Invierno

La Esfera

TEJIDOS SELECTOS

Desea a clientes y amigos
FELIZ AÑO NUEVO

Plaza Santo Domingo de Guzmán - Teléfono 2976 BURGOS

M.E.C.D. 2017

Fiestas de exaltación navideña

Brillante acto belenista en la barriada "Juan Yagüe"

Se celebró el domingo con una conferencia del comandante Gárate y un recital poético

De nuevo, el acto belenista del domingo celebrado en la "Barriada Yagüe", tuvo el carácter y la nota expresiva de lo popular que se viene registrando en todas las sesiones del ciclo "Paz en la Tierra" organizado por el Ministerio de Información y que con la presente alcanza la novena jornada de homenaje y exaltación a la Navidad burgalesa.

Con una gran asistencia de público pronunció su anunciada conferencia el conocido escritor don José María Gárate Córdoba, quien desarrolló el tema titulado "Campanas de Belén; campesinos y obreros ante la cuna de Jesús".

Sus primeras palabras sirvieron de invitación y ambiente al acto: "Yo quisiera —dijo— que esta conferencia fuera como venir a poner el Nacimiento con vosotros. Imagino que, con el auditorio acompañaba a un niño obrero, nieto de pastores —como Jesús— a montar su belén en la barriada. Sólo el campesino y el hombre del arrabal saben bien a qué huele un establo", —afirmó—. Explicó cómo era la gruta y el establo del Rey del Cielo, en contraste con el Herodium, que a seis kilómetros de allí refulgía oro. Pormenorizó luego sobre el oficio del alfarero burgalés, autor de las figuras que había de servir como base para el montaje del belén idealizado en su charla, estableciendo un paralelismo entre este artesano y el cuadro del alfarero divino creando a Adán, un pastor del primer Nacimiento humano, figurilla de barro modelada por los dedos de Dios. Segundo momento de la Creación, entre el "fiat" de Dios al crear la luz y el "fiat" de la Virgen al acceder a la creación del Hombre-Luz, superación y síntesis de las dos creaciones anteriores, Jesucristo, que era la Luz verdadera, y verdadero hombre, y cuya sangre tuvo el mismo precio que el rojo campo del alfarero que con su precio se compró.

Fue analizando luego la meditación del padre de familia, al entrar en la gruta la figura de San José —el misterio de San José— un poco postergado últimamente y que el Concilio se encarga de reivindicar. Medita a continuación la hermana, que espera un hijo, en el misterio de María, la Virgen, en su humildad junto a la pobreza de José y en el esmero con que habría cosido su canastilla para el niño Dios, ayudada sin duda por los ángeles, quizá lo único rico entre tanta pobreza. Piensa en la Virgen andariega, a pesar de su estado, Virgen emigrante comparable primero con Teresa de Jesús en sus jornadas y luego con nuestros emigrantes burgaleses.

Piensa, finalmente, el niño, en el ambiente de la Cueva de Belén: la oscuridad, el frío, y recuerda el calor de los animales, la hermana mula y el hermano buey, y su simbolismo humano.

El punto básico de la conferencia, lo constituye la meditación sobre los pastores acercándose al establo, en relación con los obreros representados en la Sagrada Familia. El carpintero recibe a los pastores, haciendo observar la diferencia de matices distintivos, entre quien fabrica la cuna de Jesús y el que trabaja en el instrumento de su suplicio, siendo las herramientas de carpintero símbolos de infancia y muerte de Jesús, en definitiva, de Redención.

Pasa luego a examinar la grandeza simbólica del pastor, —Adán pastor, los jueces de Israel pastores, Dios pastor en los salmos de David, hombre que manejó la onda, el cetro y la pluma—. Jesús, Buen Pastor y el Papa actual, como Pedro, Pastor máximo que tiene en el rebaño encomendado por Cristo su mayor competencia, según las palabras de su Coronación.

Analiza los símiles de obreros y campesinos, estableciendo una comparación entre el pastor de Belén y el de Burgos, fundidos en un símbolo de virtudes; sencillez, nobleza y sacrificio, recordando la muerte en acto de servicio del último de estos pastores: Antonio San Miguel, muerto de frío en el pueblecito de Cabañas de Virtus, en el pórtico de la presente Navidad.

Exalta al pastor burgalés en la Nochebuena del Monumento al Pastor, y lo imagina rematado por el belén cidiano, donde la figura de Rodrigo, usando el anacronismo de artistas de su época, debiera ser un Cid Melchor, de alba y florida barba, acompañado de dos mesnaderos de su escolta y dos zagales guías de campaña. Robustece la tesis con argumentos del Cantar del Cid y de las navidades de Rodrigo y Jimena desterrados, valorando el atractivo artístico y turístico que la idea supone.

Dentro del tema militar navideño dedica un recuerdo al general Yagüe, que tuvo inquietud por el pastor y el obrero que había en sus soldados, con la silueta pastoril de su zamarra de guerra y la piel de cordero sobre los hombros, proyectando hacia el obrero su nobleza militar y castellana, con sencillez y señorío, ya que como el Cid sabía estar próximo a los Reyes y sentirse hermano de armas del pastor.

Establece una conjunción entre la fiesta de Nochebuena y Nochevieja, analizando el problema del tiempo: ¿"Qué hay de alegría en que se acabe un año? No es un lastre nefasto que arrojamos, sino una página en el Libro de la Vida, que sólo a los pies de Cristo Redentor se cierra con verdadero mérito. Tampoco —añade— la ilusión del Año Nuevo es en lo material más que un espejismo, ya que como dijo el poeta: "No ha durar lo que espera más que dura lo que vió", centrando el dilema de la fiesta entre medjtar o alocarse. La segunda solución es absurda y mucho más si se piensa que la Nochevieja está incluída dentro de las Pascuas, en pleno deseo de felices navidades y en vísperas de la Circuncisión y Reyes.

El señor Gárate Córdoba finalizó su charla, examinando las premisas del mensaje de paz, que es antes que ese, mensaje de amor, sencillez, alegría y hermandad, en consonancia con el nuevo movimiento cristiano. Frente a antigüas desviaciones de cristianismo tétrico, auguró tras el Concilio actual, un renacer del cristianismo esencial de los primeros tiempos, aunque adecuado a la éra atómica, pero en el que se vislumbra la alegría de los hijos de Dios como un "cristianismo de colores", hermanado siempre en la sencillez y caridad mutua de los ricos con los pobres y los pobres con los ricos. Quizá la vanguardia de ello esté en el campesino y en el obrero, que son los hombres del amanecer y que por eso vieron el amanecer de Cristo y del cristianismo.

Tal es —concluyó— el verdadero mensaje de Belén, el de la alegría sencilla y comunitaria, alegría de las campanas de Belén, fundida su canción, sus villancicos, con las campanas de Burgos, —bronce y cristal— en su sonido, como una risa y un sonar de aperos y herramientas de pastores y obreros.

Una gran salva de aplausos cerró la documentada y amena narración del comandante Gárate.

Presentados por Miguel de la Hoz, actuaron seguidamente los poetas del grupo literario Alfoz de Burgos: Graciano Peraita, Juan José Ruiz Rojo, Antonio R. Llanillo, Jesús Laso Peñalba y José Luis Camarero Santamaría, éste último recitando también composiciones del P. Montes S. J., los cuales ofrecieron por este orden siguiente corona poética que fue muy aplaudida: en primer lugar las octavillas tituladas: "Respuesta de un niño ciego, cuando le preguntaron por qué perseguía a una estrella el día de Navidad" y "De la oveja que no se atrevió a entrar en la Gruta de Belén", seguidos del soneto "El techo de la noche" y los villancicos "Nana", "Villancico de la Mula", "Navidad", soneto; y "Navidad", villancico. Ofrenda del vagabundo" y finalmente el poema blanco "Desde la carne".

El grupo de danzas del laureado Orfeón Burgalés, tuvo a su cargo el final del programa con una exhibición de bailes típicos navideños, que fueron las delicias del numeroso público allí congregado que aplaudió con calor todas las intervenciones habidas en la tarde del domingo.

En los días de Navidad, todas las mujeres dedican más atención a la casa. La Sección Femenina organiza en todas las provincias españolas, un Curso de Navidad, en el que puedes aprender a hacer mejor todo lo que es tradicional en estas fiestas: en el adorno de la casa.

AQUI, ARANDA
Capital de la Ribera

Fuerte derrota de la Gimnástica Arandina en Ciudad Rodrigo (8-2)

Ciudad Rodrigo (Salamanca).—(Servicio especial de DIARIO DE BURGOS).—El equipo local, tras su hazaña de ocho días antes en Zatorre, al vencer al Deportivo Juventud, ha brindado esta tarde a sus seguidores el mejor encuentro de la temporada, consiguiendo además un triunfo holgado y rotundo sobre la Gimnástica Arandina, conjunto que, pese a la goleada encajada, se ha batido con mucho entusiasmo, sin entregarse en ningún momento.

Nada más iniciarse el juego el Ciudad Rodrigo se adelantó ya en el marcador y fue sumando luego tantos, con lo que la moral de sus jugadores aumentó a tal grado que se erigieron en dueños absolutos de la situación, con gran contento del escaso público que asistió al campo, en una tarde lluviosa y de fría temperatura.

El extremo derecha Juanjo, fue el autor del primer gol, coronando una bonita jugada de Andrés, que fue uno de los hombres más bulliciosos del cuadro local. Este tanto, registrado a los dos minutos, pudo verse aumentado más tarde en potentes remates de Andrés y Evaristo, que obligaron a Marchante a emplearse con acierto, acreditando su agilidad. Pero el intenso dominio local volvió a dar fruto en el minuto 16, batiendo ahora Andrés al meta burgalés, con lo que la victoria quedaba ya afianzada, mientras la Arandina trataba de multiplicar su labor defensiva, para capear aquel dominio, que llegó a hacerse agobiador en algunos momentos.

A los 33 minutos Juanjo se internó por la derecha, perseguido de cerca por la defensa burgalesa y centró muy bien sobre el marco de Marchante. Los zagueros arandinos no acertaron a despejar el balón, que llegó a Santiago, quien de potente remate lograba el tercer gol que consolidaba plenamente el triunfo y con cuya ventaja se llegó al descanso.

Al reanudarse el juego apenas pudo reacionar la Arandina porque escasamente al minuto y medio ya subía al marcador otro gol local, obra de Evaristo, coronando una inteligente jugada. Con cuatro goles de ventaja aflojó un tanto el tren del Ciudad Rodrigo, lo que aprovechó la Arandina para reaccionar briosamente, acosando con insistencia la puerta defendida por Ceferino y en uno de estos acosos el defensa Calvo incurrió en penalty que el árbitro, Sr. Gutiérrez, sancionó inflexiblemente. Blanco fue el encargado de lanzar el castigo, logrando el primer gol para su equipo.

Persistiendo en su dominio, el conjunto mirobrigense volvió a rondar la puerta de Marchante y a los 14 minutos Evaristo lograba otro gol, seguido a poco por el sexto, obra de Santiago.

Sin entregarse en ningún momento, el conjunto burgalés trató de aminorar distancias y se lanzó al ataque, con indesmayable entusiasmo de todas sus líneas. Esto dió oportunidad a Gangoso, en el minuto 32 de lograr el segundo gol arandino, rematando desde lejos un balón rechazado por la defensa local, pero de nuevo volvió al ataque el Ciudad Rodrigo y primero Corona y luego Evaristo obtuvieron nuevos goles, que cerraron ya la cuenta definitiva del 8-2.

El cuadro forastero, que se batió con nobleza y corrección, se vió desbordado por un Ciudad Rodrigo en vena de aciertos, cuya delantera se ha mostrado hoy muy realizadora, sorprendiendo a su público. Marchante, a pesar de los ocho goles encajados, se ha portado como un buen meta, parando otros muchos balones de peligro. La defensa la hemos visto floja por el centro y más segura por el lado de Gangoso y la línea media apenas si ha creado juego, limitándose a ayudar a la zaga en la contención de la avalancha de juego local. De los delanteros, el más hábil y con clase nos ha parecido Félix, secundado a veces por Arias. En el equipo local ha destacado sobre todos Andrés, seguido de Evaristo, Jorge y Miche.

La actuación del árbitro ha sido correcta, pues no tuvo ninguna complicación. A sus órdenes, los equipos han formado así:

Ciudad Rodrigo.—Ceferino; Isidro, Jorge, Calvo; Santiago, Miche; Juanjo, Angel, Evaristo Andrés y Corona.

Gimnástica Arandina.—Marchante; Gangoso Petardo, Antonio; Delso, Eugenio; Miranda II, Blanco, Félix, Suárez y Arias.

†

PRIMER ANIVERSARIO DE

Doña Casilda Marquina García

Que falleció el día 2 de Enero de 1962, confortada con los Santos Sacramentos y la Bendición de Su Santidad

Q. E. P. D.

El novenario de misas que dará comienzo mañana, día 2, en la parroquia de San Lesmes Abad a las diez de la mañana (en el altar mayor), será aplicado por el eterno descanso de su alma.

La familia agradecerá a sus amistades la asistencia a alguno de dichos actos.

Burgos, 1.º de Enero de 1963.

†

CUARTO ANIVERSARIO EL SEÑOR

Don Victoriano Ausín Alonso

Falleció en Burgos el día 2 de Enero de 1959, confortado con los Santos Sacramentos y la Bendición de S. S.

Q. E. P. D.

Su esposa, hijos y demás familia.

Ruegan a sus amistades le tengan presente en sus oraciones y la asistencia a alguna de las misas que por su eterno descanso se celebrarán mañana día 2 a las 7,30, 8,30, 10,30 y 12 en la parroquia de San Cosme y San Damián, así como el rosario a las ocho de la tarde en la misma iglesia. Por cuyos actos de piedad les quedarán muy agradecidos.

Solemne recepción a Prens y Radio, en el Ayuntamie

Ayer, a mediodía, en el Salón de Jueces del Excmo. Ayuntamiento, tuvo lugar la recepción que la Corporación municipal dedicaba a la Prensa y Radio de la ciudad.

El acto que se desarrolló en un ambiente de cordialidad fue presidido por el alcalde de la ciudad don Honorato Martín-Cobos Lagüera y el delegado provincial de Información y Turismo don Emilio Villalaín Rodero y al mismo asistieron el Ayuntamiento pleno, todos los periodistas burgaleses, de Radio Castilla y Popular e informadores gráficos.

Se inició el acto con unas palabras del alcalde que tras un cariñoso saludo para la Prensa y Radio: "oído, voz y vista de la ciudad" expresó sus deseos de que el año que va a comenzar se vea lleno de prosperidades y en él las ansias y deseos de la ciudad se hagan plena realidad.

Y después de una cariñosa felicitación agradeció a todos la colaboración prestada al Ayuntamiento en su constante batallar por el bien de la ciudad.

Resaltó cómo la crítica, cuando ésta es constructiva, hace que sean apreciadas las deficiencias y así se vaya a solucionarlas, con esa tud que es norma del Concej galés, hoy integrado por bur auténticos amantes de su chica.

Terminó haciendo votos pa la gran familia burgalesa, un estrecho abrazo, trabaje sin so por la prosperidad y gran nuestra querida ciudad.

Le contestó en nombre de riodistas el presidente de la ción de la Prensa y director de RIO DE BURGOS don Esteba Alvarado, quien agradeció est ción que por vez primera se para con la Prensa y Radio d gos, que siempre ha trabaja entusiasmo por cuanto redu favor de Burgos. Agradeció citación del Ayuntamiento y la colaboración de los peri para trabajar por el engrande to de Burgos.

Ambos oradores escucharon des aplausos y a continuación ñor Martín-Cobos ofreció un de vino español servida por tal Landa, departiendo conce periodistas en medio de la cordialidad.

Amplia victoria del Mirand (6-0) sobre el Mondrag

El equipo burgalés hizo un gran encuen

Miranda. (De nuestra corresponsalía).—El Mirandés ha despedido el año con una gran victoria, en Anduva, sobre el Mondragón, al que derrotó concluyentemente, por seis tantos a cero.

Desde el primer minuto, nuestro equipo se lanzó al ataque, en tromba y a los nueve minutos, en una magnífica cesión de Aguirre, adelantando la pelota a Legorburu, éste de tiro raso y cruzado, inauguró el marcador.

Siguió la presión local y a los 39 minutos, Uncilla, de tiro fuerte, consigue el segundo tanto, aprovechando un defectuoso despeje de la defensa forastera. Y aún antes de concluir el primer tiempo, el Mirandés se apunta el tercer gol. Es en otro mal despeje de la zaga del Mondragón, lo cual aprovecha Echeandia para marcar.

Después del descanso, a los diez minutos y en bonito avance del Mirandés, por su ala izquierda, es Aguirre quien consigue el cuarto tanto.

Posteriormente, Bustamante aprovecha muy bien un defectuoso saque del portero guipuzcoano y logra el quinto tanto y a los 27 minutos el mismo jugador local, en un pequeño lío entre el defensa y el portero visitantes, marca el sexto y último gol del partido.

Este ha sido, como decimo pleno dominio local, puesto que de el primer momento se impu Mirandés, que tan sólo se ha presionado en los minutos ini de la segunda parte.

El resto del encuentro ha claramente local, con brillante go y gran potencia, que han del Mirandés el amo y seño campo, imponiéndose de pri a fin.

El triunfo mirandés fue del junto, por lo que nos absten de destacar a ningún jugador dos pusieron gran empeño, co entusiasmo y juego al servici la victoria, que consiguieron amplia como merecidamente. Y pudo ser mayor la goleada.

El Mondragón decepcionó completo, especialmente en cu a las líneas de cobertura y concretamente en su portero.

El árbitro navarro señor Mo ya, que estuvo bien, alineó así equipos:

Alineaciones:

Mondragón. — Sebitas; M Clazábal, Urquiola; Gómez, B gareche; Larrauri, Larrasti, Be cibar, Bomba y Aramburuzab

Mirandés. — Solana; Gonz Ibarlucea, Palix; Uncilla, Jáu guí, Gerardo, Echeandia, Les buru, Aguirre y Chola.

AUDIOLA

P. SANTAMARIA

RADIO Y TELEVISION

San Juan, 1
BURGOS

DESEA A CLIENTES, AMIGOS Y PUBLICO EN GENERAL QUE EL NUEVO AÑO COLME SUS MAS CARAS ILUSIONES.

Corrida en Calí

Cali.—Cuarta corrida de feria, con lleno total. Asisten el presidente de la República y altas personalidades del Gobierno colombiano.

Se lidiaron seis toros procedentes de la ganadería española de Carlos Núñez, con mucho peso y bravos en general. Juan García «Mondeño» estuvo bien en el primero y muy bien en el segundo. Andrés Vázquez obtuvo un gran triunfo en sus dos toros; y el colombiano Oscar Cruz bien en el primero y espectacular en el segundo. Fue cogido por éste, sufriendo un puntazo en la axila izquierda.—(Efe.).

†

Además de las que se están celebrando en la parroquia de San Cosme y San Damián a las nueve, asimismo las misas gregorianas que comenzarán mañana, día 2, en la iglesia de la Merced, a las 8,30 y 1; en las parroquias de Cardeñajimeno, Tinieblas, Pinilla Trasmonte, Zarzosa de Pisuerga y Revilla Cabriada, serán aplicadas por el alma de

LA SEÑORA

Doña Petra Sáiz de la Fuente

(Viuda de Ignacio Palacios)

Que falleció el día 17 de Diciembre de 1962

Q. E. P. D.

Sus hijos, nietos y demás familia agradecen a sus amistades la asistencia a tan piadosos actos.

Burgos, 1.º Enero 1963

Guía del radioyente

Programas para hoy

Radio Castilla

Matinal. — 10,00: Apertura. Lectura de programas. 10,05: Nuestro almanaque. 10,15: Saludo musical. 10,30: Capítulo 12 de la novela "Tres hombres en su vida". 11,00: Al compás de la mañana. 12,00: Santa Misa para enfermos retransmitida desde la iglesia de San Lesmes Abad, Patrón de Burgos. 12,45: Capítulo 17 de la novela "Los crisantemos de plomo".

Sobremesa. — 13,00: Discomanía, por Raúl Matas. 13,30: Discos dedicados. 14,00: Escaparate sonoro: Villancicos de Cuenca. 14,15: Noticias locales. 14,20: Momento musical con la orquesta Leroy Holmes. 14,30: Retransmisión del diario hablado de Radio Nacional de España. 14,50: Discos dedicados. 15,45: Conjuntos músico - vocales. 16,00: Cuentos de Navidad. 16,30: La música de España.

Tarde. — 17,00: Páginas de concierto: Mozart y Prokofieff. 17,30: Retransmisión de Radio Madrid: Buenas tarde, mujer. 18,00: Capítulo 12 de la novela "El secreto de Liz Manor". 18,30: Usted elige: Discos solicitados por los Sres. abonados. 19,00: Capítulo 17 de la novela "Quiero tu fe". 19,30: La hora de la zarzuela: El Santo de la Isidra, de Torregrosa.

Noche. — 20,00: Capítulo 11 de la novela "Un caballero de Jamaica". 20,30: Retransmisión de Radio Madrid": Olimpiada musical. Todo es posible esta noche. Una bengala en la noche. 21,45: Música de Navidad por la orquesta Malachrino. 22,00: Retransmisión del diario hablado de Radio Nacional de España. 22,15: Noticias locales. 22,30: Retransmisión de Radio Madrid: Pisito para tres. El Zorro. 23,30: Velada musical. 24,00: Cierre.

Radio Popular

9,55, Apertura.

Primer programa: 10,00, Prim compás. 10,10, Primer infor meteorológico del día. 10,15, T blado de música popular. 10, Apunte litúrgico. 10,40, Voces q son oración. 11,00, Santa misa p ra enfermos e impedidos. 11, Cuerdas en Hi-Fi. 12,00, Angelu 12,05, El Año Cristiano. 12, Ronda de la América españo 12,30, Tuttifrutti. 13,00, Zambon bas y panderetas de España. 13, Aquí el ritmo. 13,30, Felices l tenga usted, I. 14,00, Chirimiri humor. 14,15, Un buen tema: tiempo. 14,30, Tercer diario h blado para España de Radio N cional. 14,50, Música de España.

Segundo programa: 15,00, Ind ce del programa. 15,01, Fantas navideña. 15,30, Mensaje en al fidelidad. 15,45, Felices los teng usted, II. 16,45, Club de Amigo 17,15, Album de Navidad, X. 17,3 Bayreuth 1962. 18,00, Caja de mú sica.

Tercer programa: 19,00, Indic del programa. Angelus. 10,05, L zarzuela española. 20,00, Luc Flavo, cap. I. 20,15, Amanecer d Hispanoamérica. 20,30, El San Rosario en familia. 20,50, Partitu ras ilustres. 21,00, Narracione universales. 21,15, Piano Alegre 21,30, Uno y tres. 21,45, Retrans misión del programa español d Radio Vaticana. 22,00, Cuarto dia rio hablado para España de Ra dio Nacional. 22,15, Navidad co la familia Megatón. 22,20, Infor mación meteorológica de últim hora. 22,30, Noticiario. Boletín In formativo de noche. 22,45, Villan cico universal. 23,00, La marcha del tiempo. 23,45, Compás final 0,00, La danza de las horas. 0,0 Palabras para el silencio. 0,05 Cierre de la estación.

LA SEÑORA

D.ª Pilar Pascual Aparicio

(VIUDA DE JULIO MARTINEZ PALACIOS)

Falleció el domingo, a los 63 años de edad, habiendo recibido los Santos Sacramentos y la bendición de S. S.

(Q. E. P. D.)

Sus resignados hijos, doña Ana-María y don Andrés Julio (empleado de droguería Martínez Mata); hijos políticos, don José Antonio Zubieta (oficial técnico de Correos) y doña Valentina Vallejo; nietos; hermana doña Julia; sobrinos, primos y demás familia

Al participar a sus amistades tan sensible pérdida les ruegan una oración por el eterno descanso del alma de la finada y la asistencia al funeral que tendrá lugar en la iglesia parroquial de LA ANUNCIACION DE NUESTRA SEÑORA, mañana miércoles, día 2, a las DIEZ, actos de caridad por los que les anticipan las gracias.

Casa doliente: Juan Albarellos, 17

LA FAMILIA NO RECIBE — Burgos, 1 Enero 1963

LA SEÑORA

Doña Constancia Marín Cadavieco

(VIUDA DE FRANCISCO ALONSO)

Falleció en el día de ayer, a los 75 años de edad, después de recibir los Santos Sacramentos y la Bendición Apostólica de Su Santidad

Q. E. P. D.

Sus apenados hijos, don Andrés, don Emilio, doña Carmen y don Antonio; hijos políticos, doña Sabina González, doña Ascensión Santamaría, doña Dolores Santamaría, doña Teresa Alonso y doña Manuela Palacios; nietos; hermanos, doña Mercedes, don Heliodoro y doña Crestencia; hermano político, don Florencio Díez; sobrinos y demás familia

Suplican a sus amistades oraciones por el eterno descanso de su alma y la asistencia a las honras fúnebres y funeral (corpore presente), que se celebrarán en la iglesia parroquial de SAN LORENZO EL REAL, HOY, MARTES, día 1, a las DIEZ Y MEDIA, seguidamente la conducción del cadáver al Cementerio de San José. Funeral MAÑANA, MIERCOLES, día 2, a las ONCE, actos piadosos por los que les anticipan las más expresivas gracias. Vivía: Paloma, 13.

Burgos, 1.º de Enero de 1963.

"La Humanidad". Gran Funeraria.

PRIMER ANIVERSARIO
EL SEÑOR

Don José M.ª Alameda Beltrán

FALLECIO EL DIA 29 DE DICIEMBRE DE 1961

Después de recibir los Santos Sacramentos y la Bendición de Su Santidad

Q. E. P. D.

Su esposa, doña Cecilia Sierra Gutiérrez; hijos, don Valentín, don Santiago, don Germán, don José M.ª, don Antonio y doña M.ª Purificación; hijas políticas, doña M.ª Dolores Peralta, doña Amparo Hernanz y doña María Maestro; hermanos, don Amadeo, P. P. Santiago, benedictino (Abadía de Santo Domingo de Silos), P. P. Julián, benedictino (Abadía Santa Cruz del Valle de los Caídos); hermanos políticos, doña Julia Palacios, doña María Barbero y doña Fulgencio Gil de la Cuesta, nietos, sobrinos y demás familia

Ruegan una oración por su alma

El funeral que se celebrará mañana, día DOS DE ENERO, a las DOCE Y MEDIA, en la iglesia parroquial de SAN COSME Y SAN DAMIAN; el novenario de misas que dió comienzo el 30 de Diciembre, en la iglesia de la Merced (P. P. Jesuitas) a la UNA DE LA TARDE; las misas Gregorianas que se celebrarán en las Abadías Benedictinas de Santo Domingo de Silos y de la Santa Cruz del Valle de los Caídos, así como las misas en las parroquias de Covarrubias y Villalbilla, serán aplicadas por su eterno descanso.

Burgos, 1 de Enero de 1963

M.E.C.D. 2017

Junta general en el ilustre Colegio de Abogados

Reelección del decano don Pedro Alfaro Alfaro y constitución de la nueva Junta de Gobierno

El pasado domingo tuvo lugar en el Colegio de Abogados de Burgos, la reglamentaria Junta General, en la que se aprobó el presupuesto para el próximo año de 1963, acordándose la renovación de la Junta de Gobierno, mediante elecciones por los abogados, ya que correspondía reglamentariamente cesar al decano, diputado primero vacante, diputado segundo y tesorero.

El resultado de las elecciones fue el siguiente: reelegido por mayoría absoluta, el decano don Pedro Alfaro y Alfaro; reelegido diputado primero, don Matías Alvarez Merino; diputado segundo, don Mariano Martínez de Simón y tesorero, don Guillermo Díez Pardo.

Después de este acto electoral, la Junta de Gobierno del Ilustre Colegio de Abogados de Burgos, queda constituída de la siguiente forma: Decano, don Pedro Alfaro y Alfaro; diputado primero, don Matías Alvarez Merino; diputado segundo, don Mariano Martínez de Simón; diputado tercero, don Julio Gonzalo Soto; diputado cuarto, don José Ignacio González Jáuregui; bibliotecario - contador, don Roberto Santamaría Alvarez; tesorero, don Guillermo Díez Pardo y secretario, don Ignacio Martín Calleja.

Felicitamos con este motivo, a los compañeros elegidos para los expresados cargos de la Junta de Gobierno y muy especialmente a nuestro admirado y querido decano, don Pedro Alfaro y Alfaro, reelegido por unanimidad absoluta de todos los abogados burgaleses, como testimonio y público reconocimiento a la gran tarea que viene realizando al frente del Decanato y por su extraordinario afecto cordialidad y camaradería con cuantos nos honramos en pertenecer a este Colegio.

Lcdº. MARTIN LIEBANA

ESPIGANDO EN LA HISTORIA

V

Peñaranda de Duero

El Hospital de Nuestra Señora de la Piedad

Por el MARQUES DE DAVILA

Si penetráis en la noble población de Peñaranda de Duero, después de haber saboreado el deleite de contemplar su núcleo urbano coronado por hermoso castillo que desde la altura le señorea y domina la comarca toda en muchas leguas a la redonda y de visitar el magnífico y reconstruído palacio de los duques de Peñaranda, emplazado en sugestiva plaza de ambiente medieval con el «Rollo de la Villa» en su centro, trasladado desde su primitivo emplazamiento y de admirar también la iglesia colegial de Santa Ana, cuya elevada y blasonada portada mira al palacio, debéis recorrer la calle principal, que tiene casas blasonadas, penetrar en el convento de religiosas Concepcionistas, cuya iglesia contiene varias sepulturas también blasonadas, y, por último, acudir al lugar en donde se conserva el que fue «Hospital de Nuestra Señora de la Piedad».

Posiblemente os llevaréis una desilusión momentánea si no acertáis a separar de los errores modernos o actuales el verdadero aspecto que ofreció y debía seguir ofreciendo el acaso único Hospital que en España conservaba intacto el primitivo reparto de sus departamentos y que representaba, por ello, un documento monumental de inapreciable valor histórico y cuyo exterior de fachada de piedra, con ventanas en sus dos pisos, bajo y alto, en conjunto independiente adosado a su capilla —titulada de la Anunciación de Nuestra Señora—, con arco de medio punto surmontado de imagen de la Piedad y de escudo cuartelado, ya borroso, se miraba desde una amplia avenida en la entrada de la población con el «Rollo de la Villa», de filigranas gótica su cruz vanidosamente blasonada de tres escudos con leones por tenantes; cuyo «Rollo» daba a conocer a los extraños que era noble población, con jurisdicción independiente.

La desilusión al pretender recrearos en la vista exterior e interior del Hospital de Nuestra Señora de la Piedad la llevaréis en dos sentidos: si carecéis de amor a la antigüedad, poco os dirá esa mole de edificio antiguo; pero si sois de espíritu selecto y observador, os desazonará apreciar el lamentable error del municipio al haber colocado frente a tal fachada una especie de «villa» o «chalet» que, por su arquitectura, desdice y afea aquel lugar, a más de ocultar a vista de propios y extraños un palacio y una de las entradas antiguas de la villa.

Interiormente acaso ya no os enseñen el antiguo Hospital de Nuestra Señora de la Piedad, hoy habitado por particulares, pero quien esto escribe puede haceros una pobre descripción para que forméis idea. Penetrando por la portada de arco de medio punto, desembocaréis en un patio cuadrado, con columnas, en doble galería de arcos, inferior y superior, estilo renacentista, con labrados capiteles piso enlosado de guijarros colocados con arte y en el centro del patio amplio brocal de un hermoso pozo.

El piso bajo alumbrado por ventanas adosadas a la fachada principal, al patio, y a una huerta trasera, tenía dos amplias enfermerías separadas para hombres y mujeres, y cada enfermería comprendía tres pequeños dormitorios, separados por tabique, con capacidad para cama, mesa y silla, enlosados de mosaico destinándose exclusivamente para hospedaje de peregrinos por ser «una de las obras de misericordia», exponían los Estatutos, y cuyas camas habían de estar «con mucho aseo y limpieza», sin consentirse la entrada de hombres en el dormitorio de las mujeres, ni de éstas en los de aquéllos, de día ni de noche, aun cuando fueran matrimonio. En este piso estaba además la oficina, botica y la vivienda del capellán.

Al lado izquierdo del portón de entrada al edificio arranca amplia escalera de piedra que conduce al piso superior que —al igual que el descrito por el año 1940 se conservaba intocado— estaba dividido en dos grandes departamentos o salas, de doce metros de largo por tres de ancho, dividido cada uno en seis celdas o dormitorios, lo mismo que las del piso inferior, destinada cada sala a hombres y mujeres, respectivamente. Desde todas las camas se podía observar, en la sala de hombres, un altar con grande imagen de Nuestra Señora de la Piedad, de madera policromada, y a lo largo de esta sala —adosado al muro— un asiento corrido de ladrillo, abriéndose amplio balcón de madera con vistas a la vega llamada «La Rin». Separada por un grueso muro de mampostería, aparecía la sala de mujeres, igualmente dividida en seis compartimientos para seis camas, asiento corrido de ladrillo en la pared y grande puerta encristalada de entrada a una solana de unos seis metros de larga; en esta sala ya no se conservaba el altar, que hubo de tener.

Junto a cada uno de los departamentos había una salita para la vela del enfermo; y, con suficiente separación, el depósito de difuntos.

Algunas otras pequeñas habitaciones completaban el piso.

La capilla sigue encontrándose adosada al edificio del antiguo hospital, en su fachada principal, es de planta rectangular, amplia, está alumbrada por dos amplios ventanales y dos ojos de buey, con cristales emplomados sobre el lienzo derecho se observa una elevada galería que presenta tres celosías para uso exclusivo de enfermos impedidos de bajar al templo, con un solo altar de grande cuadro de Nuestra Señora de la Piedad, de mediana factura, y en sus altos el escudo coronado de los condes de Miranda.

La fachada posterior del Hospital da a una huerta, cuya cabida era aproximadamente de media hectárea y cuyos frutos se destinaban exclusivamente para los enfermos que habían de ser «pobres, que no tengan hacienda con que poderse curar».

Lamentable resulta el destino que se ha dado al antiguo Hospital de Peñaranda de Duero; de desear fuera que este edificio pasara a poder del Municipio y que reintegrando su distribución interna a la primitiva forma, pudiera así mostrarlo como una joya a los turistas, completada con museo de objetos de arte, su piso superior, con lo que evitaría el paulatino despojo que marchantes y anticuarios vienen realizando por los pueblos en lucrativo negocio de exportación recientemente denunciado en uno de los más prestigiosos periódicos madrileños. El piso inferior debiera destinarse a escuela de artes y oficios, biblioteca y archivo municipal, con lo que elevaría el nivel cultural de los jóvenes y, con ello, acaso se cortara ese paulatina emigración de la juventud hacia las capitales, llena su imaginación de dorados sueños que muchas veces se transforman en duras realidades de mayor trabajo y sacrificio.

BANCO DE SANTANDER

Fundado en 1857.

Capital totalmente desembolsado. . . . 200.000.000 Pesetas
Reservas . . . . . 536.000.000 »

Departamento especialmente organizado para toda clase de operaciones con el exterior

SUCURSALES EN LAS PRINCIPALES PLAZAS DE LA PENINSULA, ISLAS CANARIAS Y BALEARES

Representaciones en ARGENTINA, GRAN BRETAÑA, MEJICO y VENEZUELA con exclusivos fines comerciales y de información (sin poder realizar operaciones bancarias) en: Corrientes, 465. BUENOS AIRES

38, Lombrad Street. LONDRES, E.C.3
Isabel la Católica, 38 (Edificio "La Noria"). MEJICO 1, D. F.
Avda. de Urdaneta, Esq. Las Ibarras. Edificio Central, Oficinas 104. CARACAS

(Aprobado por la Dirección General de Banca, Bolsa e Inversiones con el núm. 3797)

El deporte burgalés en el año 1962

Algunos hechos más salientes «Bodas de Oro» del Club Ciclista Burgalés.- Continuidad del Burgos en Segunda División.- Debut de Marthon como profesional.- Nuevo record en la travesía de la Laguna Negra de Neila.- Actuación de los pelotaris serranos.- Torneo de atletismo disputado por los equipos de Madrid, Vizcaya y Burgos

No riman muy bien que digamos las fiestas navideñas con los temas deportivos en general. Y, sin embargo, cada época del año tiene sus deportes apropiados y característicos. Ahora, en el invierno, lo son los que se relacionan con la nieve.

Pero, en fin, se trata casi exclusivamente de hacer el acostumbrado resumen anual que, por razones fácilmente comprensibles, ha de ser muy reducido.

FUTBOL

Inevitablemente el primer tema a tratar será el del fútbol.

Concluyó una temporada y nos hallamos metidos de lleno en otra. Entre ambas, la satisfacción de haber alcanzado los objetivos propuestos. La "proeza" de haber conseguido, por fin, permanecer cuando menos dos temporadas seguidas en Segunda División, después de haber pasado por momentos de duda y de apuro; después de haber luchado con una serie de adversidades que se acentuaron en el torneo Di Stéfano, jugando con posterioridad y conseguido también con plenos merecimientos, en pugna con el Sestao, Palencia, Alavés, Indauchu y Rayo Vallecano. Fue asimismo brillante, aunque corto, el papel realizado por el Burgos en la Copa de S. E. el Generalísimo. Exitos y triunfos todos ellos de los que todos podemos sentirnos orgullosos y de los que legítimamente puede Rafa —el entrenador que se nos fue—, hacer alarde, ya que después de dirigir y ascender el equipo a la categoría actual consiguió mantenerle en ella, pudiendo y hasta debiendo mencionarse entre las principales cualidades y virtudes de Rafael Yunta Navarro "Rafa", deportivamente hablando, su corrección y amabilidad extraordinarias con los críticos deportivos y el haber sabido enseñar y armonizar a los jugadores entre sí, además de tenerles bien preparados físicamente.

Clubs de más categoría y prestigio que el nuestro se interesaron por jugadores del Burgos, concretándose los traspasos de Girón, al Oviedo y Asenjo al Mallorca. Luego se daría como muy probable el de Zamanillo y más recientemente se habló, —demasiado— de los de Zamora y Antonio, ninguno de los cuales ha cristalizado todavía en realidad, por las causas que sea, como ocurrió en el caso de la oferta hecha desde Valencia, por Pestaña y José Luis. Ahora mismo, como quien dice, se esperaba sobre las relaciones de nuestro primer club con el Atlético de Madrid y hasta se mencionan nombres de jugadores blanquinegros que, al parecer, pasarán a serlo rojiblancos.

Higinio Ortúzar sustituyó a Rafa en el cargo de entrenador y no hará falta que hablemos del nuevo "mister". Persona agradable, demustra interés y conocimientos en la preparación de los jugadores a él encomendados. Los resultados obtenidos hasta la fecha no requieren mención por recientes. Cada uno de los aficionados puede juzgar por sí mismo. Tampoco será preciso que nos ocupemos ahora de los nuevos fichajes de la temporada y de las bajas que se ocasionaron en la plantilla anterior del Club.

Antes de cambiar de tema, sin embargo, diremos que el Juventud concluyó con mediano éxito la campaña anterior, que había comenzado con mucho optimismo, pensando incluso en la posibilidad de jugar la liguilla de ascenso. Terminó por imponerse la realidad y ésta distó bastante de lo ansiado.

Massobrio renovó contrato y, de hecho, renovó la plantilla de jugadores, nutriéndola de jóvenes muchachos de la cantera local, en plausible empeño, tal vez, de formar un conjunto plenamente burgalés. Las cosas no les han rodado demasiado bien a los blanquiverdes, sin que esto presuponga una situación desesperada, en lo deportivo.

CICLISMO

El ciclismo ha constituído un capítulo brillante. Obligado es destacar en él la conmemoración de las "Bodas de Oro" del Club Ciclista Burgalés. El presidente de la Federación Nacional de Ciclismo, don Alejandro del Caz realzó con su presencia los actos organizados para festejar este aniversario. Entre esos actos podemos citar la conferencia dada por el prestigioso crítico Manuel Serdán; las sensacionales reuniones celebradas en el velódromo de la Quinta, con participación de las más destacadas figuras mundiales y nacionales, Terruzi, Plattner, Poblet, etc., y el ídolo local, Talamillo, quien revalidó su título nacional de ciclo-cross, consiguiendo asimismo triunfar brillantemente en las dos pruebas de Ferias ante lo más selecto del ciclismo nacional. El destacado corredor burgalés ha participado dentro y fuera de nuestra capital en numerosas pruebas, tanto en carreras como en pista, que le habrán supuesto prestigio y dinero. Ultimamente ha participado en ciclo-cross, en Francia.

Volviendo a los actos conmemorativos del cincuentenario, recordaremos que el Club Ciclista premió con su emblema en oro y brillantes a los tres socios más veteranos: don Francisco Urrea, don Justo del Río y don Gregorio González.

Cándido Ayala, en otros tiempos ídolo de la afición burgalesa, resultó vencedor de la carrera de veteranos, por más que la suerte le favoreciese a la hora de acercarse a la meta.

Simpatiquísima en extremo fue la actuación de los "peques" en la carrera organizada sobre el circuito de Aparicio Ruiz, en el que posteriormente se han venido celebrando otras pruebas. Ultimamente la "carrera del pavo", con participación de corredores aficionados y algunos juveniles. Ganó Eduardo Rodríguez.

En el velódromo de la Quinta presenciamos el debut de J. Carlos Pérez, uno de los jóvenes valores que actúan en el Palacio de los Deportes de Madrid y Carrasco, auténtica promesa nacional. También intervino en una de las reuniones el popular locutor madrileño "Arsenio".

Un juvenil burgalés, Adrián Díez, de Pedrosa de Río Urbel, avecindado en Placencia de las Armas, conquistó el campeonato de España de la categoría juvenil, en el mes de Septiembre. Por otros conceptos, sonaron también los nombres de José Antonio Miguel y Eduardo Rodríguez. Consignaremos finalmente que también la Organización Juvenil tuvo a su cargo el montaje de diversas pruebas, para las que contó con la estrecha colaboración de la Federación Regional y el Club Ciclista Burgalés.

BOXEO

La Federación Burgalesa, que preside don Sabino Rimada Piñera y que ha merecido por su actividad la felicitación oficial de la Nacional, montó el día seis de Enero la primera velada, en la que se enfrentaron equipos de Madrid y Burgos, ganando el nuestro por tres victorias contra dos derrotas. Posteriormente vinieron, cuando menos tres veces, equipos de la capital de España, a los que se venció, salvo en la última reunión disputada el día 9 de Diciembre, en la que intervinieron los profesionales Carrascosa y Romero, de Vizcaya y Madrid, respectivamente. También ganaron nuestros púgiles a los equipos de Valladolid —dos veces—, Salamanca y Bilbao.

El día 12 de Octubre debutó Marthon en el campo profesional, derrotando a José Luis Simón por abandono. Previamente el burgalés se había proclamado en Málaga campeón de España de aficionados y había actuado con el equipo nacional de dicha categoría en Italia, donde perdió por K. O.

En el cuadrilatero de la Ciudad Deportiva actuaron boxeadores jóvenes que prometen por lo que destacan. También se exhibió el excampeón de España Arciniega. Actuaron árbitros nacionales, entre ellos el de color, señor Barleycon. Para presenciar la velada del día 6 de Enero se desplazó a nuestra capital el presidente nacional del Colegio de Preparadores de boxeo señor Suárez. Con él vino el preparador más joven de Europa, señor Soria, que en esta ocasión, cuidó de los púgiles madrileños, como él.

MOTORISMO Y AUTOMOVILISMO

Pilotos de ambas especialidades han participado conjuntamente en algunas pruebas y de ahí que nos ocupemos de ellos en un mismo lugar.

Por lo que respecta a motorismo, el campo de tiro de "Vista Alegre" fue escenario de varias pruebas de motocross, valederas para el campeonato regional, que fue ganado brillantemente por Julio Poncela, de Santander, seguido de Jesús Sáiz y Manuel Escallada. La carrera de Ferias se disputó esta vez sobre el bonito y difícil circuito de "Los Cubos". En la prueba para máquinas sport nacional resultó cencedor Ramón Torras, seguido de Fracisco González y Valentín Checa. En la carrera valedera para el campeonato regional de pilotos triunfó José Poncela, de Santander, seguido de Mariano García y Manuel Escallada. Finalmente, con velomotores ganó Cécar Gracia a Manuel Dato y Jorge Bragation.

José Poncela, el joven y gran valor del motorismo montañés, tuvo la desgracia de matarse en Santander, en ocasión de celebrarse en dicha capital unas pruebas en las que participó también su hermano Julio.

Otro montañés, Jesús Sáiz, perteneciente a la Federación Castellana-Cántabra, se proclamó campeón de España de motocross en 125 c. c. ocupando el tercer puesto el palentino Gonzalo Mediavilla.

Treinta y cinco automóviles participaron en el "II Rallye automovilista del Cid", que constituyó un éxito, venciendo por equipos el formado por los señores Hergueta y Llorente y por escuderías la de "Los Cangrejos"

Exito, igualmente la participación conjunta de automóviles y motocicletas en la VI Vuelta a la provincia y campeonato regional de regularidad.

ATLETISMO

Ya hemos dicho en muchas ocasiones que Mariano Gaspar, presidente de la Federación Burgalesa de Atletismo, ha sabido rodearse de un grupo de buenos amigos y excelentes colaboradores, con los cuales ha llevado a cabo y continúa haciéndolo, una gran labor en pro del atletismo dentro de nuestra capital y provincia. Lo más saliente en el año que concluye, que nosotros recordemos, fue el torneo denominado "I Trofeo Sociedad Deportiva Militar General Yagüe" disputado el día 22 de Abril con la participación de equipos representativos del Real Madrid, Federación Vizcaina y Federación Burgalesa. Patrocinó las pruebas dicha Sociedad, que, asimismo, cedió sus pistas, en las que actuaron varios campeones de España y, en general, figuras destacadas en el ámbito nacional, que militan en los dos primeros equipos citados: Asensio, Areta, Armengol, Artiach, etc. El triunfo final correspondió a Madrid con un total de 115 puntos, siguiéndole Vizcaya con 64 y Burgos con 41.

Digno de destacarse igualmente la celebración del campeonato nacional de Organizaciones del Movimiento, que tuvo como escenario el Cerro de San Miguel. Intervinieron equipos de 14 provincias, proclamándose vencedor Mariano Haro, que ya partía como favorito, seguido de Rilova, también de Palencia, Escobar, de Madrid, Gaitán, de Segovia y González de Salamanca. La clasificación por equipos fue la siguiente: 1.º Palencia; 2.º Salamanca; 3.º Burgos A; 4.º Zamora; 5.º Madrid; y a continuación, Segovia, Guadalajara, Pontevedra, Lugo, Vizcaya, Las Palmas, Burgos B, León y Orense.

Antes y después de estas pruebas, tanto la Federación como la Delegado Provincial de Juventutudes organizaron otras muchas con buenos y prometedores resultados.

Por causas de fuerza mayor, la Federación ha tenido que aplazar al día 13 de Enero la prueba denominada Trofeo "José Gómez", que estaba prevista en principio para el pasado día 29.

JUDO

Brillante campaña la realizada por la Federación Castellana Norte de Lucha, que dedicó esta vez su mayor atención al "judo", especialidad que tan bien ha cuajado en nuestra ciudad, donde son muchas las personas de ambos sexos y distintas edades que lo practican. Con motivo del "II Trofeo Reyes" actuaron en el Gimnasio de la Ciudad Deportiva Militar, los equipos de San Sebastián, Santander, Logroño y Burgos. Más tarde, en el "V Campeonato Regional" lo hicieron otra vez los tres últimos, con el de Valladolid. Hubo los oportunos exámenes y reiteradas exhibiciones, encaminadas siempre a fomentar la afición por esta especialidad. La última prueba celebrada fue el "III Trofeo Otoño", en el que intervinieron 24 judokas. Se suspendió el torneo de Navidad que había sido proyectado.

NATACION

Prácticamente no hubo más pruebas que la tradicional travesía de la Laguna Negra, en la que el vencedor, Heriberto de la Fe, del equipo "A" de la MAU logró batir el récord establecido, estableciéndole en un tiempo de 4' 28" 1/10. A continuación se clasificaron Armando Fernández, del equipo Cayak de Logroño, en 4' 48" 2/10 y Juan Martínez Garchitorena, en 4' 49" 5/10.

Algo parece que se quiso hacer en la Ciudad Deportiva, pero todo quedó reducido a unas pruebas para niños.

PELOTA

También este año fueron nuestros pelotaris de la Sierra los encargados de cosechar sonoros triunfos para Burgos en las competiciones nacionales. Fuera de eso apenas si hubo actividad en el magnífico frontón cubierto de la Ciudad Deportiva.

Hasta aquí, en realidad, los deportes que más acaparan el interés de los aficionados burgaleses, aunque pueda incluirse entre ellos con suficientes méritos el baloncesto. Por cierto que ahora un equipo burgalés, el de la Sociedad Deportiva Militar, participará en un interesante torneo con equipos de reconocida valía.

Ya es sabida la desorbitada afición de los escolares al hockey sobre patines. Creemos recordar que en una de las competiciones se inscribieron hasta sesenta equipos. El triunfo final se le adjudicaron los del Colegio de La Salle. Este año hubo también carreras de patines.

En el campo de tiro de "Vista Alegre" se celebraron algunas pruebas, con intervención de tiradores de distinto sexo y edad, que resultaron muy competidas. También se efectuó la reservada para periodistas y locutores, que fue ganada por Felicísimo Santos "Stal", de "La Voz de Castilla", ocupando los lugares segundo y tercero don Federico Yudego y don Angel León Albarellos, de DIARIO DE BURGOS.

Aparte de todo esto podemos citar el consabido concurso hípico de Ferias y el torneo de Tenis organizados por las Sociedades respectivas.

Concluimos, expresando nuestro deseo de que el Año Nuevo que comienza sea sumamente venturoso para todos, en todos los aspectos.

V. M.

Llamada general

Como obsequio que hacemos a los lectores de DIARIO DE BURGOS recibirán un magnífico CORTE DE TRAJE, inarrugable, en gris, gris Gales, gris marengo, marrón, ike ó azul marino, contra reembolso de 345 pesetas, y con forros, 485 pesetas (mitad precio) comprobándolo antes de abonarlo y con facultad de devolución si no fuese del agrado sólo mandando el presente anuncio a TEJIDOS SOLER, calle Floridablanca, 130. BARCELONA (11).

Durante el pasado año hubo en Burgos 630 accidentes de carretera

Resultaron 81 personas muertas y 690 heridas

Según datos que nos suministra amablemente la jefatura provincial de tráfico de Burgos, durante el año que acaba de terminar, se registraron 630 accidentes de circulación en Burgos, con un balance de 81 personas muertas y 690 heridas.

La mayor parte de tales percances ocurrieron en carreteras —519 accidentes; 74 muertos y 617 heridos— y el resto en núcleos urbanos, es decir que 111 accidentes, con siete muertos y 73 heridos tuvieron por escenario los ámbitos de la capital y de las ciudades y lugares urbanos de la provincia.

El mes en el que mayor número de accidentes se dieron fue el de Agosto con 78 (10 muertos y 140 heridos) y le siguió el mes de Octubre, con 75 accidentes y 14 muertos y 59 heridos. También el mes de Septiembre resultó adverso al tráfico pues se registraron 73 accidentes, con siete muertos y 79 heridos.

Como nota curiosa cabe señalar que en el mes de Febrero se contaron hasta 39 accidentes, pero no hubo

¡SERVIDORA DOMESTICA!

Tu cuota al Montepío Nacional del Servicio Doméstico equivale a unos treinta céntimos diarios, con ellos el Montepío abre una cuota de ahorro a tu favor, que cuando lo necesites se habrá centuplicado.

Sucesos en Burgos y su provincia durante el pasado año de 1962

Fallecieron diversas personalidades burgalesas

ENERO

Día 2. — Se derrumba en Melgar de Fernamental el Colegio de la Inmaculada.

Día 6. — Fallece en Burgos a los 101 años, doña Aurea García Cabrejas.

Día 13. — Se hunde la techumbre del Hospital de la Vera Cruz, de Medina de Pomar y resulta un muerto.

Día 28. — Fallece en Bilbao el marqués de Buniel.

Día 29. — Fallece la ilustre dama doña Teófila Calleja, viuda de Carazo.

FEBRERO

Día 7. — A pedrada limpia un labrador de Iglesiarrubia mata a una loba.

MARZO

Día 18. — Cuatro heridos graves al estrellarse contra un árbol un automóvil, cerca de Briviesca.

Día 20. — Fallece en Orihuela Sor Petra Alonso Villalbilla, natural de Huermeces.

Día 22. — Fallece en Madrid el marqués de Dávila.

Día 23. — Desprendimiento de tierras a consecuencia de un vía de agua en las laderas del Cerro de San Miguel.

ABRIL

Día 1.º — Se desborda el arroyo de Cardeña y se inunda Santa Dorotea.

Día 9. — Unos malhechores roban 6.800 pesetas en el Secretariado de Caridad.

Día 19. — Fallece el comandante don Manuel Pérez Solero.

MAYO

Día 18. — Fallece la señorita María del Pilar García Dorao.

JUNIO

Día 2. — Fallece a los 81 años de edad, don Amadeo Rilova García.

Día 13. — Una niña muerta por un camión en Gamonal y un soldado de la Academia de Ingenieros muerto por un jeep en Oña.

Día 16. — Capota una avioneta en Briviesca.

Día 25. — Los restos del cura Merino son depositados en Lerma.

Día 30. — Fallece el canónigo don Pedro Ruiz Monje.

JULIO

13. — Fallece el teniente coronel de la Guardia Civil mutilado don Tomás Ramírez Rodrigo.

Día 15. — Un muerto y dos heridos por choque de un coche en Orbaneja. Fallece el teniente coronel de Infantería mutilado de guerra don Mamerto Ballesteros Sanz.

Día 16. — El niño Juan Ramón Martínez, muerto al caerse desde los andamios de la iglesia en construcción en la barriada Illera.

Día 20. — Dos personas muertas y 10 heridos en un choque de autos en el kilómetro 167,878 de la carretera Madrid-Irún.

Día 22. — Perecen en accidente de automóvil, en Ibeas de Juarros, el capitán de la Guadia Civil don Pablo Villarreal Martínez y el guardia segundo que conducía el coche Amador de la Fuente.

Día 27. — Fallece el coronel de Intendencia don Manuel Arias Zarza.

AGOSTO

Día 7. — Pierde la vida en accidente de tráfico don José Cuende Arlanzón, empleado del Banco de Santander.

Día 29. — Fallece en Lerma el conde de Lascoiti y don Francisco Rilova.

Día 5. — Perece en accidente de

SEPTIEMBRE

tráfico el doctor don José Antonio Alonso Martín.

Día 11. — Perece en accidente el policía municipal don Benigno González Cortezón.

OCTUBRE

Día 22. — Fallece en Pradoluengo el párroco don José Argüeso Cuesta.

Día 28. — Fallece don Manuel González Bernal, director técnico de la Azucarera del Arlanzón.

NOVIEMBRE

Día 1.º — Un camión de la Firma Pascual Hermanos, es arrollado por el tren entre Villalbilla y Tardajos y ocasiona tres muertos.

Día 4. — Fallece el anciano cartujo Fray Martín Hernando Díaz.

Día 9. — Muere ahogado en el río Magdalena, el R. P. Alfonso Carlos Omeñaca García.

Día 30. — Fallece sor Irene García Velasco, ex-superiora del Colegio de Saldaña.

DICIEMBRE

Día 1.º — Descarrila el expreso Madrid-Bilbao, cerca de Villafría y resulta un herido grave y unos cuantos leves.

Día 17. — Muere repentinamente en Madrid don Angel Lorenzo Pérez-Escribano, delegado provincial de Inválidos civiles.

En el mismo día deja de existir doña Petra Sáiz, viuda de don Ignacio Palacios.

Día 18. — Fallece la centenaria doña Eulogia García Rubio.

Nuestros teléfonos, 2015 y 1280

Caja Hispana de Previsión
Compañía Capitalizadora, S. A.
FUNDADA EN 1929
Domicilio Social: BARCELONA - Lauria, 16-18 y Caspe, 42
—EDIFICIO PROPIEDAD DE LA COMPAÑIA—
Capital: Pesetas 5.000.000,00
Reservas al 31 de diciembre de 1961: Pesetas 404.216.187,05

TITULOS DE AHORRO AMORTIZADOS POR SU VALOR NOMINAL

En el sorteo celebrado el día 31 de Diciembre de 1962
G. B. L. - G. F. N. - A. I. O. - I. D. T.
S. P. LL. - C. K. N. - K. E. R. - Z. N. K.

Capitales pagados por sorteo hasta la fecha, sesenta y un millón setecientas cuarenta y una mil pesetas.

DELEGACION EN BURGOS: Vitoria n.º 21, 1.º - Teléfono 1451

Cafetería - Bar
RHIN
desea próspero y feliz Año Nuevo
Teléfono 6195 BURGOS

M.E.C.D. 2017

Diario de Burgos

Cada día UNA NOTA curiosa

Llevan 15 años regalándole un coco de Navidad

Peoria (Illinois). — Por quinceavo año consecutivo, Ed Clingh ha recibido, estas Navidades, un coco. Y aún se pregunta quién puede habérsele enviado como los anteriores.

En esta ocasión lo recibió por medio de una ambulancia. En años anteriores los cocos le fueron entregados por agentes de la policía, un infante de Marina, un agente del F.B.I., una unidad móvil, etc.

El chófer de la ambulancia dijo que había encontrado el coco junto a su vehículo y que llevaba la dirección de Clingh.

María Mussolini (nacida Scicolone) tiene su primer hijo

Es hermana de Sofía Loren

Roma.— María Mussolini, esposa de Romano, hijo menor del "duce", y hermana de Sofía Loren, ha dado a luz una niña, anoche, en una clínica de Roma, según ha informado un portavoz del referido centro.

El portavoz agregó que Romano Mussolini había salido de Roma esta mañana para cumplir unos compromisos musicales en el Norte de Italia.—Efe.

En tanto que uno no se ponga, por la caridad, en lugar de los demás, no se puede saber lo que es necesidad.

Venus y los otros astros ¿están habitados o no?

I

Opinión de los sabios y eruditos a través de los tiempos

Por el general José DIAZ DE VILLEGAS

¿Hay o no habitantes en Venus? He aquí, nada menos, lo que vamos a saber ahora, cuando los sabios americanos interpreten los datos que ha comuicado el "Mariner II" al cabo de 109 días de viaje, de recorrer 291.000.000 de kilómetros y de pasar a la altura del planeta, a 33.957 kilómetros del mismo.

"Mariner" se ha aprovechado de esta proximidad para fotografiar al astro al que no conocemos más que por sus características de pesadez, volúmen, peso, etc.; pero al que nadie le ha visto jamás la cara; pese a los millones de veces que le habrá apuntado el telescopio. Venus está siempre envuelto en nubes. Y en su atmósfera, tres veces más densa que la nuestra —lo que no es malo para ir allí, un día, en un cohete, ¡que se andará!— hay tormentas.

Pero mientras esperamos el dictamen de los sabios, a la vista y cómputo de tales datos he aquí lo que la tradición y los hombres de ciencia de ayer han pensado siempre del colosal problema de la pluralidad de los mundos habitados. La preocupación por el misterio bien lo vemos no es de hoy. Los libros Vedas de la vieja India, admitían esa pluralidad. Igual ocurrió con el célebre Código de Manu; con el libro persa de los Zends y dogmas de Zoroastro. Los antiguos griegos admitían también la habitabilidad de la Luna. Tal creyó Pitágoras y Jenofonte, por ejemplo. Galileo, por su parte, andando el tiempo, aceptaba que en los demás astros hubiera habitantes como en el nuestro. Tiko-Brahe, pensó igual. Más allá llegó en el siglo XVII Gavid Fabricino al asegurar que él mismo había visto habitantes, en la Luna, con sus propios ojos —¡excelente visión!, sin duda alguna—. Cirano de Bergerac escribió un libro con análoga tesis, y al que dió el extraño título de "Discurso nuevo probando la pluralidad de los mundos; que los otros astros, son tierras habitadas y la Tierra una estrella; que la Tierra está fuera del centro del mundo, en el tercer cielo y se mueve delante del Sol, que está fijo y otras cosas más, curiosas". A mediados del citado siglo Francisco Godwin publicó otra obra, no menos sensacional, intitulada: "El hombre en la Luna o el viaje hecho a la Luna por Dominico González, aventurero español". En este libro se debería dar fe de un hecho sorprendenete: el de que el primer cosmonauta que existiera jamas —de haber sido realidad lo que esta imaginación calenturienta soñara— fue español y llegó hasta la Luna.

He aquí una interpretación de los "marcianos", hecha por Wells en su famosa novela "La guerra de los Mundos". Altos, seis pies, con su disforme cabeza y su cuerpo multitentacular, estos seres —que, por cierto, murieron al invadir la Tierra, según el novelista, de infección— no pasaron de ser, sencillamente, frutos de una imaginación calenturienta. Su aspecto repulsivo contrasta, en absoluto, con los habitantes de Venus, que describiera tan sujestivamente Kircher. Pero apenas si semejante descripción también fue otra cosa que el fruto de una nueva fantasía.

FANTASIAS SOBRE VENUS

El P. Atanasio Kircher, en su libro "Viaje estático celeste", nos cuenta nada menos el resultado de las visitas realizadas a otros planetas". Describe el autor, precisamente, a los habitantes de Venus de manera tan galana, que no podemos sustraernos al deseo de reprodudir sus párrafos. "Eran jóvenes altos y de una belleza extraordinaria. Sus vestidos —los de los venusianos— eran trasparentes como el cristal; se plegaban a los rayos del Sol. Y tenían colores brillantes variados. Bailaban al son de la lira, perfumaban el aire y expendían en su torno perfumes que renacían sin cesar de las canastillas que llevaban".

El astrónomo Huygens, en su "Cosmotheoros", aludió al problema en términos mucho más concretos y casi diríamos que científicos. La habitabilidad del planeta —convenía—, dependía concretamente de las condiciones del medio. En esta misma línea, Leibnitz y nada menos que Newton y Laplace parecían coincidir plenamente. "La acción del Sol —decía este último— que hace brotar la vida de los animales y de las plantas, acá en la Tierra, deberá producir análogos efectos en los demás astros". Herschel asevera que "el estudio de la naturaleza engendra y afirma, en el espíritu del hombre, la idea de la pluralidad de los mundos". Humboldt, el fundador de la geografía moderna, convino a su vez que "hay un lazo misterioso entre la naturaleza celeste y la terrestre". Más modernamente Flammarion divulgó mucho estas teorías y apoyó semejantes tesis en su obra famosa, hace tres cuartos de siglo, intitulada precisamente "La pluralidad de los mundos habitados".

Hasta aquí lo que de la supuesta habitabilidad de los demás astros —Venus, naturalmente, incluido— se ha dicho y se ha afirmado. ¿Se piensa hoy exactamente igual? He aquí lo que nos queda por decir. En todo caso bueno será afirmar, antes de concluir nuestro relato, que lo más discreto, sin duda alguna, frente al gran misterio de la vida ultraterrena, es —como han hecho los americanos— enviar a alguien —en este caso a "Mariner"— a que lo vea y nos lo cuente. Mañana mismo, sin duda alguna, irá a Venus el hombre también.

Aumento de la renta nacional

El Consejo de Economía, presidido por Muñoz Grandes, examina el informe correspondiente a los años 1961 y 1962

Madrid.—Bajo la presidencia del capitán general Muñoz Grandes, vicepresidente del Gobierno, se ha reunido esta tarde el Consejo de Economía Nacional para examinar el informe sobre la renta nacional de España en los años 1961 y 1962.

Asistieron los consejeros señores Aguirre Gonzalo, Arburúa, Cuesta Garrigós, De Miguel, Díaz-Llanos, Fuentes Irurozqui, García Ramal, Gómez Ayau, Gutiérrez Cano, Martín Sánchez-Juliá, Navarro y Alonso de Celada, París Eguiluz, Ros Jimeno y Saiz de Bujanda.

El Consejo aprobó las siguientes cifras definitivas de la renta nacional de 1961 y avance de 1962:

(A continuación, sigue un cuadro que comprende las siguientes casillas: Años.—Millones de pesetas cada año.—Millones de pesetas de 1953. Renta por habitante: pesetas de cada año, y pesetas de 1953).

Las cifas que corresponden a esas casillas son:

1961.—516.274, 330.521, 16.824, 10.770.
1962.—573.628, 349.347, 18.536, 11.289.

El aumento en 1961 fue a precios constantes de un 6,9 por ciento y por habitante de un seis por ciento. En 1962 los aumentos fueron de un 5,7 y un 4,8 por ciento, respectivamente.

El Consejo aprobó igualmente las cifras de distribución del producto interior bruto por provincias en 1960.

ENERO HELADERO

Por José GELLA ITURRIAGA

El primer mes de los doce, Enero heladero, **de puro friolero** entra soplándose los dedos **por el Año Nuevo. Con mañanas inclementes en las que** ni se dan los buenos días ni se quitan los sombreros. **tardes de** un rato al sol y otro al humero **y noches** frías y claras **ofrece los rasgos de la estación invernal a que pertenece** —Por San Antonio frío del demonio— **con caracteres singulares.** Enero es caballero si no es ventolero, **aunque lo suele ser al final, pues** Por San Vicente acaban los hielos y empiezan los vientos y San Valero, ventilero. El agua de Enero todo el año tiene tempero y cada gota vale un dinero. **porque** Enero mojado bueno para el campo y malo para el ganado, **salvo si se moja demasiado, pues** El mal año entra nadando. **Cuando oigas tronar** apuntala el granero y ensancha el pajar. **Aunque** Si en Enero la cigüeña para, la nieve será rara. Con nieve de Enero no hay año fulero. **Idas las frecuentes nieblas otoñales,** En llegando San Antón ninguna niebla llega a dos, **el ambiente gana en nitidez mientras la luz diurna progresivamente dura más, pues** Por San Julián, si lo ves, creció el día un sí es o no es, Por San Antón pasito de ratón, Por San Sebastián cien pasos de can **y hay mayor claridad nocturna, que** Luna de Enero no tiene compañero por ser la **reina del cielo... ¡Luna** de Enero y el amor primero;

Los campesinos le tienen por llave del año, **pues observan los doce primeros días para saber el tiempo que hará en los doce meses —cabañuelas análogas a las agosteñas —y completan la observación con los doce días siguientes que corresponden también a los meses del año en orden inverso, o sea de Diciembre a Enero. Hay otros pronósticos como** Enero frío y sereno inaugura un año bueno; **si es hierbero el año será cicatero; si malo,** peor Febrero; **si bueno vendrá** mal Febrero; si llueve por San Canuto lloverá tres meses justos; **y** Año nuevo helado, pan asegurado.

Agricolamente es llave del granero **que hincha** con su hielo y aguacero; **hielo porque** Enero verano ni paja ni grano **o** Enero caliente el diablo trae en el vientre **y aguacero para que el suelo** esté **poco mojado;** polvero, **y** ensanche el granero. **Las labores** no las cambies por dinero; **si aras lo haces** por un año entero; **si eres de los que en Enero barbechó serás** buen barbechador; **termina pronto de estercolar para** dejar descubierto el fondo del basurero; **poda el viñedo para** ser uvero; **y siembra garbanzos** si quieres echarlos en el puchero **y ajos, que** El ajar por Enero has de sembrar, **mas** a fines que no a primeros. **Los sembrados de cereales** Por los Reyes ya los conocen los bueyes y por San Sebastián el gañán, que es cuando abriga la tierra al trigo como la madre a su hijo. **Las berzas** son como carneros, **los higos secos saben bien** por Año Nuevo **y mal los rábanos,** huecos, **ya que** En llegando Enero ahorquen al rabanero. **En cuanto al arbolado** Quien coge la aceituna antes de Enero, se deja el aceite en el madero. El buen almendro florece en Enero y En el menguante de Enero corta tu madero.

Mes en el que el ganado está helado —tiritando nació el cordero—, **encerrado** —ovejas en redil y passebo al cordero—, **asustado si truena** —Tronadas de tor en el chozo—, **mal alimentado** —Enero quita el Enero hacen temblar al pastor y al porquero, **pues** matan la oveja, el cerdo y el cordero— **y amenazado en tierras de lobos,** Por Enero el lobo es más carnicero **y** se lleva el mejor cordero. **También dicen los ganaderos:** En Enero cada oveja con su cordero, **con sol** el puerco al lodero **y** Esquiladura de Enero dura un año entero. **Los avicultores dicen que los pollos** van con su madre al gallinero; **y exclaman jubilosos** ¡Enero ya es huevero!, que Por San Antón huevos a montón **y** la gallina **—como** toda ave pon, mas si no pon retortijón **y, en síntesis hiperbólica,** pone hasta el capón. **Es el mes de la fiesta ganadera de San Antón, tan rica en tradiciones populares:** ¡Señor San Antón da cueros a mi lechón!

Los cazadores saben que no hay Enero sin lebrón, **buscan** las liebres en los chapuceros, **afirman que** En Enero ni galgo lebrero ni halcón perdiguero **y** Por San Antón busca la perdiz al perdigón **y aconsejan** Por San Sebastián vete a cazar. **Los pescadores tienen buen mes, que** Pescado de Enero manjar de caballero, **pues sabe** como carnero **y** El salmón de Enero para el rey el primero. **La gente de mar asegura** Las secas de Enero buenas para el pescador y malas para el marinero. Con luna llena pescar cerca de tierra y con nueva muy afuera **y** Si la luna de Enero viene «ladeá» mucha agua traerá de la mar.

Heladero más que friolero —En Enero bufanda, capa y sombrero— **damos su nombre a la persona muy sensible al frío y, por extensión, al que es un fresco; invernal poco brumoso,** claro, **de luz diurna creciente en su duración** —Por San Antonio de Enero a las cinco el sol vemos— **y nocturna brillante con sus bellas lunas; esperanzador del** Año Nuevo vida nueva; **caballero si no es ventolero; bueno con sus nieves, truenos y lluvios, de no ser muchas; llave del año y del granero; sembrador de garbanzos y ajos, cavador, barbechador podador y florido en sus almendros; carbonero** —Enero es el mejor mes del carbonero—, **aceitero, quesero que** hace el buen queso, **de excelentes berzas e higos secos y mal rabanero; duro para el ganado; huevero; cazador y pescador; de** rancio vino, fresco tocino y nuevo pellejo, **que hace viejos el** trigo, vino y tocino nuevos; **festero en Año Nuevo, Reyes, San Antón y San Valero; y bien tildado de verdadero** porque es el primero **proclamado así por el refranero con el viejo proverbio** Refranes y Eneros son verdaderos.

Carta de Madrid

Madrid- (Crónica de «Tachín» para **DIARIO DE BURGOS**)

El último domingo del mes y del año llovió bastante, como es ya norma de estos días. Y salió el sol tímidamente de cuando en cuando.

Partido emocionante, sobre el papel y sobre los tréboles, en el Metropolitano. El Valladolid, gallito este año, y el Atlético casero. Gran encuentro, que ganaron los rojiblancos por cinco tantos a dos al destaparse repentinamente en el segundo tiempo, como hacía el "homónimo" cuando ganaba partidos. No obstante, los de las franjas violeta demostraron que se hallan muy justamente entre los primeros puestos de la clasificación. Tienen un excelente equipo, muy conjuntado y de buena técnica, que dará mucho que hacer. Y si se descuidan los que no deben descuidarse, que ganará la Liga si le deja el Oviedo. Y lleno absoluto en el Metropolitano. Parecía el otro, el subterráneo.

A última hora, el noventa y seis por ciento de las vecinos de la capital se sentaron ante la TV o la radio para oír el mensaje del Jefe del Estado.

SARCASMO

Entre las mil referencias a la magnífica hazaña de los nueve bravos que han cruzado el Atlántico en esa cáscara de nuez que se llama, por tercera vez, «Niña», leemos una que nos hace aconsejar a Etayo y a los suyos —esto suena a Cid— que no se dejen remolcar hasta Nassau. Razón, que la motonave que ha zarpado de dicho puerto de Las Bahamas hacia San Salvador, a tal fin, se llama «Drake». Hay una total falta de tacto o un desconocimiento pleno de la Historia. O cierto pitorreo, que todo puede ser, al escoger un barco con el nombre del pirata (al que la agradecida y graciosa Reina elevó a la categoría de Sir) para remolcar a una carabela evocadora de la que, con otras dos, dió lugar a que las naos españolas, cargadas de oro y plata, se vieran abordadas por las de los personajes citados. ¿No hay en las Bahamas otro barquito que no se llame Drake, porras?

MUNICIPIO

El inventario general de bienes del Ayuntamiento registra una valoración de 3.729 millones de pesetas. De esta cantidad corresponden a inmuebles 2.396 millones; a bienes y derechos revertibles, 691 millones; a vehículos, 60 millones y al patrimonio histórico y artístico, 31 millones. En el inventario hay, naturalmente, datos de lo que han costado algunas exfieras del Zoo. Una pareja de tigres, macho y hembra, 212.000 pesetas; dos cobras, 50.000 y un búfalo, 65.000 pesetas.

El año que va a empezar a correr de un momento a otro —y cada vez corren más— tendremos bastante movimiento por las alturas. Nos referimos a los eclipses, especialmente. Once se producirán, con esa "indefectiblez" —nosotros no nos achicamos por vocablos tremebundos— de los eclipses. Dos serán de sol y tres de luna. En España sólo serán visibles uno de luna, el día 9 de Enero y otro, parcial, del 6 al 7 de Julio. Un detalle curioso y que agradará a los supersticiosos consiste en que durante todo el año sólo tendremos o tendrán— un día 13 que coincida con un martes. Enhorabuena.

ESTRENO

"También las mujeres perdieron la guerra", original de aquel desconcertante, humano, duro y magnífico escritor que se llamó —o se hacía llamar— Curzio Malaparte. Un enorme melodrama, que recoge uno de los momentos más dramáticos de la hasta el momento última guerra mundial —Malaparte, como es sabido, escribió muchísimo sobre la guerra— y que es aquél en que los vencedores rojos arrasaron tantos hogares alemanes y no precisamente impulsados por el afán de robar joyas materiales. Obra, como todas las de Malaparte, crudísima, amarga, descarnada y triste pero magníficamente expuesta y escrito. Finalidad, muy plausible, inspirar el aborrecimiento a la guerra. Fuertes ovaciones para el autor de la versión, Borroy, y los intérpretes, especialmente para María Fernanda Ladrón de Guevara y Nuria Terray.

NOTICIAS BREVES

A la costumbre —a nuestro juicio estúpida— de ingerir doce uvas al expirar el año se le atribuye origen judío.

—Durante el año que se va la renta por habitante se ha incrementado en casi dos mil pesetas. A ver si el próximo nos trae un cero más a esa cifra.

—Madrid se prepara a recibir al nuevo año en pleno jolgorio. La Dirección Géneral de Seguridad, por de pronto, ha autorizado 300 bailes públicos.

—Buena suerte y felicidad a los lectores de estas croniquillas.

Una «profecía» de Chiang Kai Chek

La lucha entre Mao y Kruschef acabará con el triunfo de éste y nuevas desgracias para el pueblo chino

Taipeh.—El presidente de la china nacionalista, Chiang Kai Chek, ha predicho hoy que el jefe del Gobierno soviético, Nikita Kruschef será victorioso en la lucha por el poder entre Moscú y Pekín. Pero Chiang advirtió que el triunfo del dirigente soviético significará incluso una vida más dura para los millones de chinos que viven en la China roja.

En un mensaje con motivo del nuevo año, Chiang dijo que la lucha de vida o muerte entre Kruchef y Mao seguramente terminará con una "liquidación en masa" porque esta es la ley de la jungla del comunismo. "Sin embargo, el día que Mao sea arrojado de su trono será el día que Kruschef consiga el control sobre todo el partido comunista chino. Y entonces podrá imponer un yugo aún más cruel a los cientos de millones de la China continental, y emplear una cuarta parte de la población mundial como "capital sin límites" para lanzar una guerra global".

EL TIEMPO

Madrid.— Informa el Observatorio Meteorológico que durante la noche y madrugada, un sistema frontal cruzó la península de Oeste a Este, dando lugar a precipitaciones, en general, de carácter débiles o moderadas. Veintiún litros por metro cuadrado se han recogido en Madrid; 13, en León; 12, en Ciudad Real; nueve, en Segovia y Cuenca y menores en Galicia, Aragón, Andalucía, las dos Castillas y Vascongadas. Prediceel Observatorio que el frente de lluvias se desplazará a Cataluña y Baleares, mejorando por la tarde. Nubosidad con grandes claros en toda España, con riesgo de chubascos aislados en la mitad oriental. Buen tiempo en el resto.

Temperaturas extremas: Máxima, de 19 grados en Alicante y mínima de un grado en Avila y León.

En Madrid, la máxima de ayer fue de 10,6 grados a las 13,30 horas y la mínima de hoy, de 5,4 grados a las siete horas.

HUMOR

AMABILIDAD CON EL TURISTA

DISTRIBUIDOR EXCLUSIVO
Electricidad IBEAS
Laín Calvo, 30 BURGOS
SERVICIO TECNICO PROPIO
CONSULTE FACILIDADES DE PAGO

T. V. Española

SOBREMESA

2,00: Carta de ajuste.
2,15: Presentación.
2,17: Mundo insólito.
2,30: Panorama.
2,45: Plaza de España.
3,00: Telediario.
3,25: Estudio fotográfico.
3,45: Concierto para el hogar.
4,00: Final del programa.

NOCHE

7,45: Carta de ajuste.
8,00: Don Quijote de la Mancha.
8,30: Los cinco últimos minutos.
9,25: El tiempo.
9,30: Foro TV.
10,00: Siglo XX.
10,40: La ruta del sol (telefilm).
11,35: Telediario.
11,45: Estrellas en 625 líneas.
12,00: Versos a medianoche. Momento musical. Meditación.
12,15: Cierre.

Televisores IBERIA
Comercial Velo Moto

MASE, S. L.
INSTALACIONES ELECTRICAS
DESEA UNAS FELICES FIESTAS NAVIDEÑAS
Oficinas: Avenida del Generalísimo, 2, 4.º Teléf. 2461
Talleres: Delicias, 7. — Teléfono, 3133

Agencia de Transportes
Mínguez
Burgos
San Pedro y San Felices, 8
Teléfonos 4786 y 5475 - BURGOS
Feliz Año Nuevo

M.E.C.D. 2017

A fines de Enero quedará totalmente normalizado el servicio de abastecimiento de agua

Para este año, tres atenciones preferentes: prosecución del adecentamiento de calles y construcción de nuevo mercado de abastos y del campo de fútbol

Hay varias propuestas para adquirir el Teatro.- Cómo está planteado el propósito de compra de la Casa del Cordón.- Burgos y el Plan de Desarrollo

Declaraciones del alcalde de la ciudad, ante el comienzo del año

Hoy nace un nuevo año. Y, como en los anteriores, queremos llevar a los burgaleses, a través de las presentes páginas especiales, el eco de los problemas y aspiraciones de la ciudad en el Ayuntamiento. Que no en balde unos y otras han de tener, en todo instante, su reflejo en la Casa Consistorial y del Concejo depende su concreción en realidades, traducidas en satisfacciones y beneficios para la capital.

Nadie mejor, por tanto, para dar fe de la sensibilidad municipal en orden a la actualidad burgalesa que el alcalde de la ciudad.

Y a D. Honorato Martín-Cobos Lagüera, por tanto, hemos acudido, a fin de que, formulando a grandes rasgos un balance de lo que, desde el punto de vista del Ayuntamiento, fue el Burgos de 1962, patentizara asimismo los planes, propósitos y desenvolvimiento de la Corporación con vistas al nuevo año.

El alcalde ha acogido nuestra demanda con vivo interés y gran gentileza que nos complacemos en proclamar. Y en ese clima ambiental se ha desarrollado la entrevista que el señor Martín-Cobos ha celebrado con nuestro director.

En la charla, amplia, expresiva y elocuente, se tocaron los puntos más destacados dependientes de la actividad concejil. Y de labios del alcalde han surgido afirmaciones pletóricas de interés, en muchos aspectos, aun cuando en otros su prudencia y reserva hayan impuesto mesura y limitación, tan naturales como esperadas.

No precisan las palabras del señor Martín-Cobos de ninguna clase de aclaraciones o retóricos proemios. Por ello, con nuestra gratitud hacia la primera autoridad municipal, pasamos sin otro preámbulo, al desarrollo de la charla, que fue como sigue:

—Viene ya siendo clásico, en nuestra también tradicional entrevista de fin de año, que el preámbulo de sus declaraciones, señor alcalde, sea como una mirada retrospectiva sobre problemas abordados en la anterior, con motivo de las fiestas de San Pedro. En síntesis, si mal no recordamos, eran estos los más importantes: perspectivas económicas de la Corporación tras haber conseguido una economía cifrada en nueve millones de pesetas; normalización del servicio de aguas y renovación de su red de distribución; «punto muerto» sobre el Teatro Principal; planes de industrialización... ¿Sería tan amable que, sumariamente, nos dijera la situación actual de todos y cada uno de dichos asuntos?

—No hay ningún inconveniente, sino todo lo contrario. La acción municipal es tan clara como ajustada a las necesidades del momento. De modo que todo cuanto contribuya a que los burgaleses conozcan las inquietudes, atenciones, problemas y planes municipales es prestar un servicio a Burgos. De ahí que recapitular no constituya, en modo alguno, desdoro para mí sino, al revés, motivo de afirmación de una tónica indispensable y eficaz, a la vez. Ahora bien, en lugar de extenderme en una exposición exhaustiva, voy a procurar sintetizar en cuatro palabras esa visión retrospectiva a que DIARIO DE BURGOS me invita.

PERSPECTIVAS ECONOMICAS

Honradamente creo que en política de saneamiento de la Hacienda municipal no se puede pedir más cosecha que la obtenida, máxime cuando se ha conseguido exclusivamente merced a los esfuerzos de la propia Corporación, teniendo en cuenta la nueva orientación que representa la ley de reforma de las Haciendas locales, la cual sustrae a la actividad municipal la propia administración de los recursos que se ceden en compensación de aquellas exacciones que se suprimen, con lo cual va la iniciativa, en este aspecto, queda coartada, si bien puede ser que esté inspirada en un mayor sentido de justicia, porque permitirá una mayor generalidad en la carga tributaria... Por tanto, en cuanto a perspectivas económicas municipales resultaría ahora imprudente y prematuro hablar, con vistas al futuro.

HACIA LA NORMALIZACION DEL SERVICIO DE ABASTECIMIENTO DE AGUA

—En cuanto a la normalización del servicio de abastecimiento de agua, puedo anticipar que los trabajos están muy avanzados y probablemente a fines de Enero quedará terminada la reparación de las averías originadas en 30 de Marzo, con lo cual quedará completamente normalizado el suministro, desapareciendo, por completo, las deficiencias y pequeñas perturbaciones que hasta ahora ha tenido que soportar el vecindario. Es más, mejorará notablemente el servicio, porque hemos independizado los cuatro depósitos, que se podrán utilizar en su totalidad, sin ninguna clase de limitaciones ni pérdidas. Se ha superado, pues, la difícil situación creada por los desprendimientos de tierras y roturas subsiguientes, feliz resultado para el que el Ayuntamiento aportó su firme decisión, secundada por las promesas de colaboración formuladas, en su visita a Burgos, por el director general de Obras Hidráulicas, quien, con gran comprensión, se hizo cargo del volumen y circunstancias catastróficas del problema. La ayuda estatal, como han podido ver todos los burgaleses, se ha cifrado en unos cinco millones de pesetas, apoyo tan valioso como significativo de la justicia y la razón que a Burgos abonaban en su solicitud de ayuda.

Así, pues, esa crisis está ya superada plenamente. Ahora queda pendiente el problema de renovación de la red de distribución. Independientemente de los arreglos y modernizaciones que se efectúan en calles donde van realizándose obras de pavimentación, el expediente sigue su tramitación normal en el Ministerio de Obras Públicas. Esperamos que en un futuro próximo venga aprobada la primera etapa, toda vez que el total, de unos 117 millones de pesetas, tiene que ir diluído en el tiempo...

VARIAS PROPUESTAS PARA ADQUIRIR EL EDIFICIO-TEATRO

—Y vayamos con el «problema Teatro». No está en «punto muerto», sino en estudio la resolución de este asunto, tan delicado como susceptible de herir sensibilidades de muy diverso género y que, por tanto, merece ser meditado. Ahora está sometido a la consideración

de la Comisión de Gobierno, tras cuyo informe pasará el expediente a la de Hacienda. Y el Ayuntamiento obrará con una gran ponderación, casi pecando de lento, pero para calibrar todos y cada uno de los factores que se conjugan en el problema, con el fin de evitar toda clase de riesgo o de error, teniendo no sólo en cuenta los intereses y el patrimonio municipal sino, también, el buen nombre de la ciudad. Por lo demás, sí puede anticiparse que existen varias propuestas o peticiones relacionadas con la adquisición del inmueble o el arrendamiento de la parte correspondiente a los bajos, es decir, el vestíbulo y resto de planta baja... Pero, en fin, ya queda dicho. Todo está en estudio, meticuloso, ponderado, para llegar a la solución más conveniente y adecuada.

LOS PLANES DE INDUSTRIALIZACION

—Como capítulo final en cuanto a recapitulación de mis manifestaciones del día de San Pedro, resta el relativo a los planes de industrialización. Pues bien, sigue adelante el referente a la instalación de una fábrica de material de precisión, la cual, Dios mediante, esperamos que empiece a construirse en un plazo relativamente breve, resueltos los trámites administrativos y demás factores previos. He de proclamar que existe, al efecto, la mejor disposición de ánimo por parte de la empresa, que se muestra encantada con Burgos y las facilidades recibidas y está dispuesta a hacer honor al compromiso moral que con nosotros tiene contraído.

Además, hay otras gestiones en orden a la instalación de varias industrias y ampliación de algunas ubicadas en Burgos, al amparo de las facilidades que la ciudad ofrece a esta clase de instalaciones. Precisamente se ha designado ya, en reciente sesión del Pleno, la mayor parte de los terrenos de la zona de Villimar como futuro polígono industrial, lo que demuestra el espíritu que anima a la Corporación municipal y a Burgos, a este respecto.

REPERCUSION DE LA REFORMA DE HACIENDAS LOCALES

—De pasada, señor alcalde, ha aludido Vd. a un tema de candente actualidad y sobre el que existe una lógica expectación: la ley sobre reforma y mejora de Haciendas locales. ¿Qué representa, en cifras, esa modificación sustancial para el Ayuntamiento de Burgos?

—En líneas generales afecta a un cuarenta por ciento de los recursos del presupuesto ordinario. Ahora bien, para valorar exactamente sus consecuencias, es preciso esperar. Porque los recursos suprimidos venían sufriendo, en una trayectoria de unos cinco o seis años, un incremento, por aumento de consumo, de población o de tarifas y otras circunstancias, de un nueve a un once por ciento anual. Esto, desaparece. Ahora bien, si la compensación representa para el año 1963 una cifra aproximada de 1.200.00 pesetas esta suma representaría una merma de los recursos municipales atendiendo ese proceso ascendente a que antes me refería... Pero, como digo, hay que esperar, porque hasta ahora se trata de una incógnita que sólo el tiempo despejará.

—Entonces, ¿qué beneficios inmediatos puede llevar aparejada la ley en cuanto a los burgaleses?

—Beneficios inmediatos, no hay ninguno, a mi juicio. Pero, insisto, hay que esperar a ver cómo se refleja en el desenvolvimiento de la economía municipal. Por ejemplo, en aligerar la carga de personal, de donde se puede obtener algún beneficio. Y ya que de personal hablo, quiero anticipar que este problema será retocado, en sus dotaciones, tratando de remediar las injusticias de la remuneración actual.

EL ESTADO DE LAS CALLES

—Nosotros entendemos que sigue en pie, pese a los acuerdos adoptados por la Corporación municipal, la agobiadora necesidad de abordar un «plan pavimentación», porque al ritmo actual, es decir, con los medios propios, los del presupuesto ordinario, nunca podrán arreglarse todas las calles que lo precisan. Dada la envergadura del problema ¿no le parece oportuno pensar en un empréstito que permita hacerlo o, cuando menos, planificar con mayor intensidad?

—Sólo se puede conseguir, por ahora, llevar adelante la realización de obras con constancia, es decir, seguir la norma que venimos llevando e invertir cada año de ocho a diez millones de pesetas. De ese modo podremos ir mejorando el estado de las calles de la ciudad. Se puede pensar, desde luego, en una operación de crédito, pero esto no es cosa inmediata, sino para meditar, aprovechando la coyuntura oportuna que se nos pueda ofrecer.

—Y ya que hablamos de calles. ¿No hay posibilidad de lograr que se subsanen rápidamente baches o zanjas mal cubiertas o de que, antes de proceder a la urbanización de una calle, se interese de entidades o particulares la realización de trabajos de subsuelo que pueden perjudicar, labores realizadas u obligar a repetirlas?

—Ya se han hecho sugerencias en tal sentido, tanto a entidades como a particulares interesados. Pero se trata, a veces, de planes que escapan a nuestra jurisdicción y, en ocasiones, determinados por la expansión en todas las ciudades. Que conste que se ha intentado, pero no hemos conseguido nuestro propósito, en el que, desde luego, nos proponemos insistir.

BURGOS Y EL PLAN DE DESARROLLO

—Preocupa a los burgaleses el futuro de la ciudad, en relación con el Plan de Desarrollo. ¿En qué grado o posibilidades puede Burgos-capital quedar integrada positivamente dentro de dichos planes? ¿Hay alguna gestión encaminada a tal fin?

—Mi contestación forzosamente ha de ser ecléctica. Burgos no debe quedar limitado sólo a la faceta turística sino ha de ser tomado en consideración en el verdadero desarrollo económico de creación de nuevas industrias. Estamos atentos a todo cuanto se proyecta sobre esta materia, tan importante, y ni que decir tiene que aprovecharemos cualquier oportunidad que se nos pueda deparar. Sin perjuicio de señalar que, para nosotros, es una cuestión vital, de lo que se deduce el interés que en ella hemos de poner.

PROBLEMAS CULTURALES

—La reciente creación de la Escuela de Aparejadores ha constituído una inicial satisfacción para las aspiraciones burgalesas, en el orden cultural y docente. En este aspecto ¿qué planes tiene la Corporación municipal?

—De momento, la «ciudad escolar», que ha de ocupar unos 58.000 metros cuadrados en zona limítrofe con la Avenida del general Vigón, todo ello aparte de la anunciada subasta para construcción de nuevas escuelas en Gamonal, con seis grados. En la aludida «ciudad escolar», cuya erección ha de realizarse en conjunción con la Corporación provincial, irán ubicadas la Escuela de Aparejadores, la nueva del Magisterio femenino —con otro grupo escolar anejo—, el Instituto femenino de reciente creación y uno o dos Colegios menores... Por ahora no se ha pensado que allí vaya la Casa de la Cultura, porque estimamos que es un lugar alejado en cierto modo del Centro de la ciudad para una institución de ese estilo, que pudiera tener una instalación quizá más céntrica y más entonada, en am-

(Pasa a undécima página)

SOCIEDAD ESPAÑOLA DE SEDA ARTIFICIAL, S. A.

S. E. S. A.

FABRICACION DE FIBRAS ARTIFICIALES

Apartado 26 Teléfonos 1905 - 1906 - 1907 - 2340 - 3980 BURGOS

M.E.C.D. 2017

El año 1962 fue mucho más favorable a la provincia que el anterio

Con la construcción de nuevos caminos, medio centenar de pueblos han roto su aislamiento y ya están señalizados los que se orientan en las carreteras provinciales

Hacen falta industrias -declara el presidente de la Diputación- pero hay que impulsar la riqueza agro-pecuaria

Transcendencia del Plan de mejora ganadera que incluye el establecimiento de granjas pecuarias comarcales.-Ya es un hecho la electrificación de la zona de pinares

Manifestaciones de don Fernando Dancausa de Miguel

Un año más, nuestro periódico pretende dar a conocer a la provincia entera un a modo de balance de las realidades del año que acaba de desaparecer y una síntesis de las esperanzas que se abrigan para 1963.

Siguiendo tradicional costumbre, que DIARIO DE BURGOS mantiene lealmente, traemos a estas columnas las interesantes declaraciones que el presidente de la Diputación, don Fernando Dancausa de Miguel ha hecho a nuestro director.

—Señor presidente: ¿cree usted que el año que ahora se despide fue favorable a los intereses de la provincia a través de la Diputación?

—Creo, sinceramente que mejor que el anterior, aunque no todo lo plenamente generoso que nosotros anhelamos, entre otros motivos, porque la medida de nuestros deseos de prosperidad del medio rural, no puede nunca tener límites en el afán diario, y resulta evidente, por otra parte, que doce meses son corto plazo para poder resolver íntegramente problemas y cuestiones, a veces nada sencillos y cuya solución satisfactoria en no pocas circunstancias depende no de la eficacia de la gestión pública, sino de que puedan superarse lastres y escollos de diverso y variado origen.

Bajo la bandera del cooperativismo de la acción colectiva y de la unidad que simboliza nuestro Movimiento, nuestros pueblos deben, al fin, encontrar el verdadero camino de su recuperación y prosperidad.

CAMINOS Y SEÑALIZACIONES

—¿Desea explicar a nuestros lectores, qué es lo que en materia de caminos ha hecho la Diputación en estos últimos doce meses?

—Veo por su pregunta que, ustedes los periodistas, se dan cuenta de lo mucho y trascendental que representa el que una provincia cuente con unas normales comunicaciones por carretera. Pues bien, a tenor de la tradicional política de creación de nuevas rutas y de mejoras de las ya existentes, se trazaron en el transcurso del último año nuevos caminos vecinales a lo largo de cincuenta kilómetros. Puede parecer, a simple vista, que no son muchos, pero nos han permitido liberar de su aislamiento a medio centenar de pueblos cuyos habitantes se movían por caminos de herradura.

De esta manera, la provincia de Burgos, con 1.650 kilómetros de caminos y 300 de carreteras provinciales, se ha situado entre las primeras de España que dispone de una mayor red de calzadas rurales. Sin embargo, todavía 200 pueblos esperan el instante de contar con camino propio. El total de longitud de caminos que aún falta por construirse, asciende a 850 kilómetros, lo que supondrá un desembolso de cien millones de pesetas, aproximadamente.

—¿Y no ponen ustedes remedio urgente a esa situación?

—Este problema, en verdad, sigue preocupando a la Corporación provincial como lo demuestra el estar ya en marcha el Plan quinquenal de construcción de caminos vecinales y de riegos asfálticos, con un desembolso global de 50 millones de pesetas. Vamos ahora a activar la tercera fase del indicado Plan, pues nuestros pueblos no pueden prosperar si no disponen de mínimos accesos y salidas.

Sabemos muy bien del mal estado de conservación de muchos de nuestros caminos, cuya reparación tenemos que abordar con mucha menor rapidez que la que deseamos, porque de las importantes sumas que ello requiere, no es factible disponer en un ejercicio. No obstante ello, con ayuda estatal, sobre la que tenemos las mejores impresiones, confiamos que el próximo año resulte decisivo en la ejecución de nuestros proyectos sobre tan importante problema.

En cuanto a señalizaciones, se ha dado un gran paso con la generosa ayuda de la Caja de Ahorros Municipal. Gracias a ella y con el beneplácito y refrendo de la Junta provincial de Información, Turismo y Educación popular, se distribuyeron durante el año, estéticos letreros metálicos de señalización, con el escudo de la provincia, a más de 300 pueblos que se reparten por las carreteras provinciales. Ya están instalados casi todos, y son escasas las excepciones de algunos municipios que no lo han hecho porque sus gentes estuvieron quizá excesivamente atareadas en las labores campesinas.

De ahora en adelante al discurrir por nuestras carreteras y caminos no habrá que preguntar la identidad del pueblo por el que pasan. Respecto al de Vivar del Cid —en la nacional de Santander— se resaltará pronto la debida importancia del histórico señorío de Ruy Díaz por medio de un hito conmemorativo.

Mucho alegra a la Diputación ver cómo el Ministerio de Obras Públicas sigue en su programa de obras de mejora en las carreteras de su competencia, lo que nos favorece, así como que haya patrocinado el proyecto de arreglo del restaurado "Camino de Santiago" por donde se espera que circulen y transiten infinidad de peregrinos extranjeros en el próximo Año Santo Compostelano.

TRANSFORMACION INDUSTRIAL Y AGRO-PECUARIA

—En unas declaraciones a este mismo periódico, con motivo del "Día de la Provincia", manifestó usted su esperanza de no despedir el año sin antes ver satisfechas una serie de importantes aspiraciones de la Diputación. ¿Puede indicarnos si la realidad le ha defraudado?

—No, por cierto. Al haber sacado ya a concurso la contratación de los estudios técnicos del Plan de transformación industrial y agropecuaria de la provincia, la Corporación ha comenzado a poner en marcha el mecanismo de lo que debe ser por obra de todas las autoridades, Organización sindical, entidades públicas y, en general de todos los burgaleses uno de los motores impulsores de la recuperación y desarrollo económico-social de nuestra provincia.

Por otro lado, ha empezado a ejecutarse el ambicioso Plan de mejora ganadera por el consorcio constituído al efecto. Como ya indiqué en otra ocasión a sus lectores, si ha llegado, al fin, la hora de volver las cosas a su principio natural y de abandonar el cultivo de fincas no rentables para convertirlas en pastizales y darlas una mejor utilidad, no debemos perder un minuto sin dejar de propulsar la orientación típicamente ganadera de la provincia, a la que tenemos que repoblar, en zonas que más conviene hacerlo, de ganados selectos que permitan aumentar rápida y rentablemente el censo de nuestra cabaña, lo que redundará en beneficio del potencial ganadero de abasto y de trabajo.

Independientemente del cometido específico de los Organismos a los que de forma directa competen la mejora de la ganadería, con cuya colaboración y concurso actuamos, se ha propuesto la Diputación dar un paso de gigante en esa política aplicando remedios urgentes. Para eso creó este año que despedimos, la Granja pecuaria provincial, en régimen de consorcio con la Caja de Ahorros Municipal y al redactar el Plan de mejora ganadera lo hizo pensando en que es una imperiosa necesidad por cuanto no sólo constituye la ganadería una de las principales riquezas de que disponemos sino que tiene delante un insospechado campo de posibilidades.

Ya el Consorcio ha comenzado a entregar, completamente gratis, soberbios lotes de selectos sementales vacunos de razas "Avileña" y "Pardo-suiza" y se dispone a entregar también sementales lanares y porcinos y otras especies.

—¿Qué ambiente ha hallado esa campaña entre los ganaderos?

—Francamente bueno. Se ha dado cuenta el ganadero de que lo que deseamos es aumentar y mejorar la producción cárnica y sus derivados. No es factible abandonar unas explotaciones agrícola-ganaderas que constituyen nuestra mayor riqueza natural, aunque precisen unas orientaciones completamente nuevas, porque en Burgos nos hacen falta industrias, muchas industrias transformadoras, ¡qué duda cabe!. A eso tiende el plan de transformación que preparamos, pero no por eso podemos olvidar aspecto tan fundamental como es el de impulsar la riqueza agro-pecuaria, con un criterio racional y ponderado. Intentamos estimular, fomentar y proteger la ganadería y los productos de ésta derivados. Nuestro deseo no es otro que el de elevar el nivel de vida del 52 por ciento de la población activa de la provincia que vive hoy de una agricultura de baja rentabilidad, tal y como lo demostraron los estudios estadísticos efectuados en el último Consejo Económico sindical, según los cuales se demuestra que la productividad media por hectárea se cifra en 1.700 pesetas, frente a las 2.400 de media nacional. El Plan de mejora ganadera que le decía, entraña pues, un alcance de lo más colosal y sus beneficios y consecuencias los vemos muy inmediatos.

Muy pronto irradiarán de la Granja pecuaria provincial, en función de centro matriz, pequeñas explotaciones, hacia comarcas de probado interés ganadero. Esas granjas, a escala gradual, nos permitirán controlar los rebaños, y éstos dispondrán de sementales que serán cedidos gratuitamente por el Consorcio. Se atenderá, además, a la capacitación profesional de los ganaderos por medio de cursillos, concursos-exposiciones, charlas, proyecciones, etc. y dentro de un entusiasta régimen cooperativista y de asociación voluntaria, todo lo cual redundará, estoy seguro, en beneficio de los productos pecuarios y de su industrialización.

AUMENTO DE INSTALACIONES TELEFONICAS Y DE OBRAS Y SERVICIOS MUNICIPALES

—¿Siguen recibiendo nuestros pueblos ayuda efectiva de la Diputación?

—Desde luego y en la medida en que lo consiente nuestras disponibilidades económicas y técnicas y nuestra solvencia crediticia. Así, le diré que la Diputación, a través del Servicio provincial de Cooperación, puso en marcha el plan bienal 1962-1963, de ayuda a nuevas obras y servicios rurales. Dicho plan comprende subvenciones por 4.255.020,47 pesetas que hacen posible la ejecución de obras por cerca de los 13 millones de pesetas, en unos 90 pueblos y también se consignan en aquel plan 5.772.923,30 pesetas, para financiar un centenar de ayudas técnicas; y abonar a municipios el 50 por ciento del costo del proyecto y vigorizar las reservas de la Caja de Cooperación, así como para pago de intereses y amortización de un Plan extraordinario de anticipos, ampliamente ambicioso.

Los anteriores planes de cooperación suponen un montante en ayudas por más de 31 millones de pesetas, de los cuales se beneficiaron otros 860 pueblos.

—¿Cuáles son las obras más necesarias?

—Abastecimiento de agua, alcantarillado, pavimentación, red de distribución de agua, urbanizaciones, mataderos, Casas Consistoriales nuevos cementerios y... —lo cito en último lugar, intencionadamente— comunicaciones telefónicas, de las que pasaré a hablarle a continuación.

Porque antes de seguir, me interesa subrayar el importante papel que está desempeñando un órgano magnífico, creado por la Presidencia del Gobierno, para asistencia a los medios rurales. Es la Comisión Provincial de Servicios Técnicos que preside el gobernador civil y jefe provincial del Movimiento. Ese organismo viene desarrollando su cometido con la colaboración de la Diputación que le brinda sus oficinas y personal, a tenor de la confianza con que nos distingue, el Gobierno civil, desde que se creó en 1958. De entonces a acá se han aprobado y ejecutado planes —incluyendo el del año 1962— cuyo valor en subvenciones sobrepasa los 122 millones de pesetas y que han permitido realizar al pie de 700 obras con presupuestos de respetable volumen. En el año 1962, ascendieron las ayudas a 13.889.857,81 pesetas, mientras el presupuesto de las obras alcanzaba a 50.310.242,59 pesetas.

—¿Cómo va el proyecto de instalaciones telefónicas en toda la provincia?

—En virtud del acuerdo que se concertó en su día con la Compañía Telefónica Nacional de España, se ha hecho el replanteo del tendido telefónico en unos 190 pueblos que podrán disfrutar del servicio en la próxima primavera. Queda, para una segunda fase que confiamos se ejecute en el próximo año, dotar a otros 140 municipios, de medio de comunicación tan necesario en nuestro siglo. Entonces habremos completado la red telefónica provincial a tenor del proyecto ya aprobado y que representa un desembolso de 39 millones de pesetas a amortizar en cinco anualidades. Se trata de una magnífica realización de la Comisión provincial de Servicios Técnicos que ha subvencionado las obras en íntima relación con la Diputación que concedió muchos anticipos para facilitar la aportación de los pueblos.

AL FIN, ES UNA REALIDAD LA ELECTRIFICACION INDUSTRIAL DE LA ZONA DE PINARES

—¿Será tan amable, señor presidente, que nos diga si han sido terminados los trabajos de electrificación industrial de la tierra de pinares?

—Se iniciaron por "Electra de Burgos", bajo la dirección de la jefatura Industrial, que confeccionó el proyecto; el aval financiero de la Diputación y la ayuda crediticia de la Caja de Ahorros Municipal. Al cabo de menos de un año pueden considerarse virtualmente terminados los trabajos y parte de los pueblos afectados hacen uso del nuevo suministro eléctrico.

Ha sido, desde luego, un duro quehacer técnico ya que hubo necesidad de llevar el tendido, a una tensión de 46.000 voltios, a lo largo de sesenta kilómetros y abrir "calle" a través de una áspera y tupida zona boscosa en la Sierra. Pero bien merece la pena el esfuerzo económico por los Ayuntamientos interesados en gran parte compensado por el beneficio de la corta, porque esa poderosa electrificación irá a aumentar el potencial de energía industrial en las comarcas de una región madera tan notable como es la que bujan Salas de los Infantes y once pueblos serranos.

Quedan pendientes —tan s unos trabajos hacia las fragosid de Neila pese a lo mal este pa acaba de inaugurar un nue magnífico alumbrado y por Ho ria del Pinar. A las industria esos pueblos les viene de mara la mejora y en especial a las de las de los Infantes ante las cuale agrada el hozonte de su expa industrial.

LA GRAN ESPERANZA DE CASTILLA

—¿Qué alcance concede a acuerdos del Consejo de Ministro su última reunión del 23 de Novi bre?

Representan, la ejecución de afirmación del Caudillo, de que bía llegado la hora de la reden de Castilla y a mi manera de tales acuerdos abren margen a justificado optimismo porque aprovechamiento del río Arlanz la creación de regadíos en su c ca, con la construcción del pan de Retuerta y la irrigación de hectáreas de terreno en Lerm Aranda y en las demás zonas Oeste de la provincia, represen virtualmente, como muy bien s informado, la inclusión de Bu en el plan interprovincial de rra de Campos", legítima aspir en la que no podía estar exc la Cabeza de Castilla.

Esos acuerdos desde hace m añorados, por lo que tanto se ha nido esforzando la Organización dical han tenido, justo es decirlo firme paladín en la persona de Eladio Perlado Cadavieco, gobe dor civil y jefe provincial del vimiento, entusiasta continuador la política reactivadora de sus a cesores.

El Gobierno, que ya mostró comprensión en el año pasado c do nuestras vegas sufrieron el te de los desbordamientos fluvi ha dado ahora otra prueba tang de interés por Burgos, ya que ayuda no sólo abarca esta vez ratorias y préstamos a labrad en la cuenca del Duero, sino asis cias hasta el 70 por ciento para vas inversiones agrarias y la mesa del inmediato envío de 35 pos de Concentración Parcelaria el fin de regenerar las tierras cultivo.

—¿Tiene usted noticias de los bajos que se iniciaron en Ener 1962 sobre limpieza, dragado y cauzamiento de los ríos en las gas burgalesas?.

—Ese es un asunto que dire mente compete al Instituto Naci de Colonización, en íntima col ración con la Cámara Oficial Si cal Agraria, pero puedo decirle se trabaja con poderosa maquin —las hay de hasta 60 tonelad en los ríos Cogollos, Odra, Esg y Brulles. Se está haciendo una bor colosal.

—En otro orden de cosas, ¿cu fueron otras notas destacadas d actualidad provincial burgalesa 1962?

—El enlace material de la l férrea en el tramo Burgos-Ara por el directo Madrid-Burgos, yas primeras e importantes con cuencias espero disfrutemos en próximo año, la creación de la cuela de Aparejadores, la deci de nuestra Corporación de crear Colegio Mayor, cuyo proyecto nico ya se está redactando, la p ta en marcha de una nueva e imp tante industria en Miranda, la licitud de otra en la capital, que por muy buen camino, aparte la vación a los Poderes públicos estudio de nueva ordenación ad nistrativa de Municipios y la i guración de nuestro Colegio pro cial de Sordomudos.

Ante este año que vamos a ciar puede decirse que en 1962 cieron augurios y esperanzas permiten mirar con optimismo futuro de nuestra provincia. Sa mos que es compleja la labor hemos de seguir realizando para mejor servicio. A mis compañe de Corporación alienta el mis afán de procurar el mayor bienes de los hijos de esta tierra tan b na y tan leal.

Y con ese espíritu corporativo, memente unidos y con amor ferv te a nuestra tierra, iremos adel te en esta tarea que es de todo que entre todos tenemos que minar, para bien de la provinc de los burgaleses...

TAPICERIAS DOMICIANO
Paloma, 4
Desean a clientes y amigos
UN FELIZ AÑO NUEVO

INSTALACIONES FRIGOBIFICAS
ACONDICIONAMIENTO DE AIRE, ETC.
Industrias frigoríficas
RAMON VIZCAINO, S. A.
Representación en BURGOS: Calle Madrid, 13 - Teléfono 4551

M.E.C.D.-2017

EL MUNDO RELIGIOSO EN EL AÑO 1962

El Catolicismo, con el Concilio Ecuménico se ha destacado sobre todas las demás religiones

El Islam y el Budismo han iniciado en nuestros días una gran actividad proselitista

En cambio, las religiones de los primitivos se desmoronan rápidamente

Por Javier M.ª Echenique

En París este hecho: EN Abril de 1950 ocurrió un joven, con aire "existencialista", subió a media mañana al púlpito de la catedral de Notre Dame ocupada por diversos grupos de turistas, y con gran asombro de todos los asistentes, lanzó este grito: "¡Señores, Dios ha muerto! Y esta catedral es una tumba". En la historia de las profecías antirreligiosas el grito de este estudiante de París no tenía novedad alguna. Otros habían alzado su voz mucho antes: Voltaire, Nietzsche, Lenin, han ido proclamando sucesivamente, en la última historia, la la muerte de Dios.

Ahora, al terminar el año 1962 es interesante dirigir una mirada panorámica a la humanidad entera para plantear esta interrogante: ¿Ha muerto en el mundo la fe religiosa?

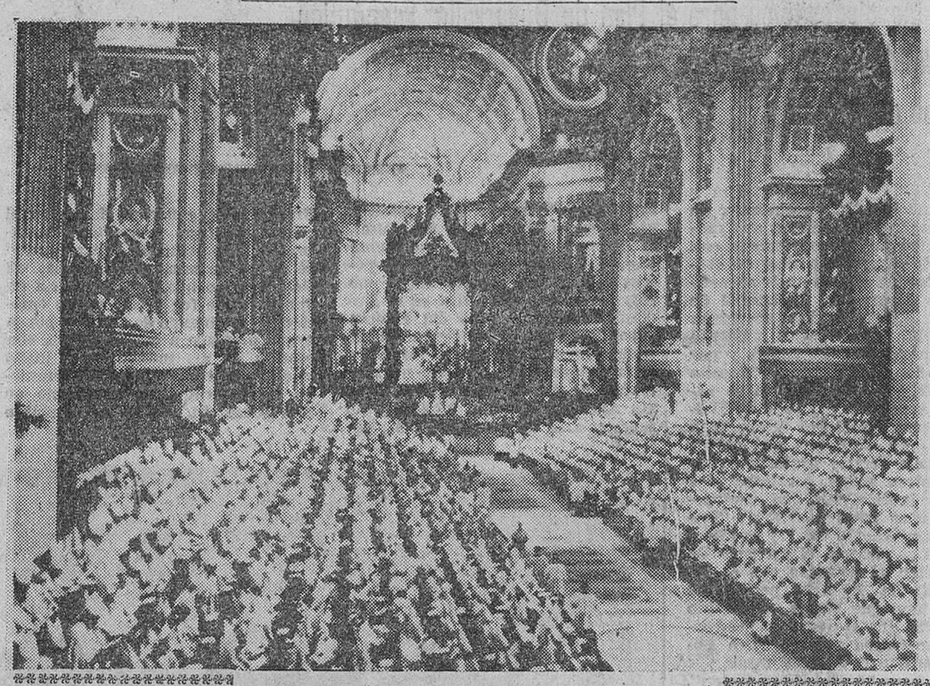

La Basílica de San Pedro, el 11 de Octubre, durante la solemne inauguración del Concilio Vaticano II acontecimiento primordial del año que ahora termina. Asistieron a este acto 2.500 padres conciliares y observadores de los cristianos separados

EL CONCILIO, ACONTECIMIENTO MAXIMO DEL AÑO

NO una teoría o una estadística, sino un hecho vivo y apasionante se adelanta a responder en primer lugar: el Concilio Ecuménico Vaticano II. El, por sí solo, constituye durante el año, que va a morir, no tan solo la noticia religiosa más destacada de estos 12 meses, sino el acontecimiento de más relieve en el presente año. Ya es particularmente significativo el hecho de que por encima de tantos problemas, preocupaciones, angustias y realidades de índole profana, al extinguirse el año 1962, destaque en la actualidad del mundo una realidad de inequívoca sustancia religiosa. Así el catolicismo con sus 500 millones de creyentes y sus 2.500 Pastores, bajo el Romano Pontífice, se ofrece a la humanidad de nuestro tiempo como la mejor prueba de que Dios no ha muerto en la mente y en el corazón de la humanidad. Venturosamente en este Concilio están presentes, en calidad de observadores, los representantes de la mayoría de las confesiones cristianas separadas de Roma, que se cobijan bajo dos títulos genéricos: los protestantes con 280 millones y los ortodoxos orientales con 225 millones. El Concilio Ecuménico representa, por tanto, en cierto sentido a toda la fuerza y potencia real del frente cristiano, que oficialmente rebasa la cifra de mil millones de creyentes. Es cierto que, por desgracia, una buena parte de estos adeptos quizá no viven en consonancia con su fe. Pero nosotros queremos destacar el hecho de la creencia religiosa. Y es indudable que la mayoría de estos mil millones de cristianos son realmente creyentes. Para ellos Dios no ha muerto.

NUEVO IMPULSO DEL ISLAM Y DEL BUDISMO

LOS occidentales olvidamos con frecuencia la existencia real y eficaz de otras grandes religiones que no son cristianas, pero que reafirman una fe monolítica en Dios. Entre todas ellas destaca el Islam, que ha penetrado de tal suerte en la inmensa mayoría del mundo árabe, que toda la vida, tanto política como jurídica, militar como social, está impregnada del sentido religioso islámico. El mundo musulmán abarca hoy más de 400 millones de creyentes, para quienes son obligatorias la oración y el ayuno, la limosna y la peregrinación a la Meca. En la actualidad el Islam constituye una de las grandes palancas en el despertar político, económico y social de la mayoría de los pueblos árabes que han sacudido el yugo del colonialismo. En Africa, Nasser capitanea desde hace algunos años un movimiento de exaltación islámica, que tiene por objeto hacer del mahometismo la religión del Africa nueva. Por eso, en nuestros días, el proselitismo del Islam en el Africa Central es intenso. Un misionero católico declaraba recientemente: "En el Africa negra, de cada 10 personas que abandonan las religiones primitivas, 7 pasan al Islam y 3 tan solo al Cristianismo".

Aunque con menos intensidad, también en el Budismo moderno se advierte hoy un gran afán de reforma, de adaptación a las exigencias de nuestro tiempo y una intensa actividad proselitista, sobre todo en Ceilán y en Asia Sudoriental, principalmente en Thailandia y Birmania. El Budismo cuenta hoy con unos 335 millones de adeptos, situados preferentemente en los países referidos y en buena parte de China. Como es sabido, en la China Roja el Budismo, como cualquier forma de vida religiosa, vive ahora bajo el peso aplastante y destructor del comunismo. Algo parecido hay que decir del confucionismo, que más que una religión es un sistema de moral social, víctima hoy también del comunismo, ya que puede decirse que el confucionismo constituye el alma del pueblo chino.

EL DECLIVE DEL HINDUISMO Y DEL SHINTOISMO

QUIZA no sea exacto definir el hinduismo como una religión. Es sin duda el culto de un ser espiritual, que tiene tres manifestaciones personales: Brahma, el creador; Vishnú, el preservador, Shiva, el gran dios. El hinduismo está ligado totalmente al ser indio. La idea de las castas, la reencarnación, el respeto a los animales sagrados y un profundo sentido místico, son algo constitutivo del alma india. Pero hoy reina en el hinduismo una gran confusión espiritual. Se encuentran hindúes, que son panteistas, teistas, naturalistas y escépticos. Sería sin embargo erróneo creer que el hinduismo podrá desaparecer fácilmente de la India. Lo que sí se advierte es una decadencia progresiva y lenta; en modo alguno se observa un resurgimiento del hinduismo, como una forma de vida espiritual, mística y religiosa. La India nueva es legalmente un estado laico y oficialmente considera al hinduismo más bien como un patrimonio cultural, que como una religión verdadera.

Si nos trasladamos al Japón, asistiremos al derrumbamiento mucho más rápido del shintoismo. Los antiguos japoneses crearon una religión que atribuía carácter divino a las manifestaciones de la naturaleza y también a los héroes y a los antepasados. El shintoismo en su diversa evolución llegó en los últimos tiempos a la divinización del emperador. Pero esta consideración del carácter divino imperial se derrumbó con estrépito con la derrota japonesa en 1945 y actualmente, aunque muchos elementos del shintoismo están profundamente arraigados en la vida japonesa, sin embargo el shinto como religión pierde fuerza, mientras penetra en el Japón un alarmante excepticismo o indiferencia religiosa.

LLEGA EL FIN DE LAS RELIGIONES PRIMITIVAS

TANTO los misioneros como los etnólogos coinciden en afirmar que el desmoronamiento de las religiones llamadas primitivas es muy rápido. Entre los pueblos primitivos hoy existen todavía los pigmeos del Africa, los bosquimanos, los hotentotes, los indios de la Amazonía y del Orinoco, los aborígenes australianos, los papúes de Nueva Guinea, etc., etc. Después de diversas oscilaciones científicas, hoy los etnólogos y antropólogos auténticos, afirman que entre los primitivos existe una auténtica religiosidad.

El derrumbamiento de estas religiones se produce por una acción indirecta. La expansión de la civilización y de la técnica están eliminando las formas más primitivas de la vida: al desaparecer este primitivismo, también desaparece su propia religiosidad. ¿Hacia dónde se orientan desde un punto de vista religioso estos pueblos?. He aquí la gran incógnita y también la grave alarma. En el Africa Central muchas de éstas tribus encuentran en el Islam el cauce para su sentimiento religioso; pero también se da el caso triste de un salto acrobático, que va del fetichismo más ancestral al más absoluto ateismo y a la más fría indiferencia religiosa típica del mundo técnico o del ateísmo marxista.

ATEISMO DEL ESTE Y DEL OESTE

DIOS no ha muerte en la humanidad de 1962. Pero el frente religioso del mundo, a cuya cabeza va sin duda alguna el catolicismo, está cercado por dos enemigos aparentemente antagónicos, pero unidos en lo sustancial: el ateismo del Este y del Oeste. Es un error creer que el único enemigo de la religiosidad del hombre moderno se halla en Moscú y en todo lo que Moscú representa. Hay algo en el Occidente quizá más peligroso todavía. Es la negación absoluta de Dios en la ONU, en la UNESCO, en la legislación de la inmensa mayoría de los países occidentales, en la moral, etc. etc. Quizá el escándalo mayor en el año que ahora se extingue, ha sido el escándalo de Lieja; en el corazón de un pueblo creyente y católico se ha producido el fruto envenenado de un ateísmo real. Lo más alarmante ha sido la adhesión popular a un auténtico crimen. Esto quiere decir que Dios ha quedado jubilado en grandes sectores de la vida y de la moral occidental. Los pueblos nórdicos de Europa, admirables por otros muchos conceptos, se hallan instalados también en el frente del ateismo europeo. Gracias a Dios, la religiosidad sigue teniendo también, como contrapartida, admirables manifestaciones de auténtica vitalidad e inequívoca eficacia. El año 1962 pasará a la historia humana como el año del Concilio Ecuménico Vaticano II. En el balance de la historia religiosa del hombre, el año que ahora termina, quedará marcado con una cruz blanca, con un signo positivo, que es, entre tantos nubarrones, una estrella de esperanza.

Ciudad del Vaticano.—Una de las más recientes fotografías de Su Santidad fue obtenida el día en que el Sumo Pontífice celebró su ochenta y un cumpleaños oficiando una misa en el Colegio de Propaganda Fide. Aquí vemos a Juan XXIII abandonando el Colegio.

(Foto Europa Press)

Declaraciones del alcalde de la ciudad

Para Febrero podrá anunciarse la subasta de las obras de construcción del nuevo campo de fútbol

(Viene de novena página)

biente histórico o monumental adecuado...

—Y ya que de temas culturales hablamos: ¿en qué situación se encuentra la posibilidad de que el Conservatorio municipal de Música, de tanta solera ya y tan prestigioso, sea reconocido oficialmente?

—Seguimos en gestiones. No nos damos por vencidos ante las dificultades de orden económico con que incluso el propio Ministerio lucha para estos fines. No nos resignamos a renunciar a esa aspiración, lo cual significa que no dejamos el asunto de las manos.

EL PROYECTO DE ADQUISICION DE LA CASA DEL CORDON

—Otro asunto candente: ¿qué hay, en definitiva, del proyecto de instalar el Ayuntamiento en la Casa del Cordón? ¿Ha informado ya la Comisión designada para estudiar esa propuesta de la Alcaldía? Exista o no ese informe, ¿quiere puntualizar la génesis, desarrollo y situación actual del problema?

—Con mucho gusto, porque, como al principio decía, me interesa mucho que los burgaleses estén al tanto de los proyectos municipales. Como es sabido, este problema de la adquisición de la Casa del Cordón por el Ayuntamiento, es viejo, latente en la vida municipal y que ha reverdecido, por el afán renovador de la propia Corporación en busca de una solución definitiva a la incapacidad actual de sus instalaciones. Como consecuencia de sugerencia formulada por el propio Ayuntamiento, la Caja de Ahorros Municipal, ha otorgado a la Corporación municipal una especie de opción, siempre que el inmueble sea destinado para Casa del Concejo. Y en un precio francamente favorable, es decir, el de su valor en inventario más las mejoras efectuadas. Esta es la única premisa real y efectiva sobre la citada operación.

Ahora bien, como en la propia moción que yo firmé se hablaba de la adquisición citada y de permuta o venta del Teatro, interesa aclarar que son dos cosas completamente distintas, aunque caso de llegarse a la permuta sería compensando la Caja de Ahorros al Ayuntamiento en la diferencia de valores de los respectivos inmuebles. Porque no hay que olvidar que, al amparo de esa opción, la Casa del Cordón tiene un valor notoriamente inferior al del Teatro, a la par que existe otra solución, que es la de comprar aquélla y no vender éste, y una tercera, consistente en enajenar el edificio Teatro y la Casa del Cordón. Y, naturalmente, entonces, cuando se trata de venta no es necesario que se haga a la Caja de Ahorros Municipal sino a cualquier otro licitador, puesto que necesariamente habría de hacerse en pública subasta y de acuerdo, por tanto, con los preceptos legales.

—Pero usted, señor alcalde ¿ve fácil que el Ayuntamiento pueda instalarse en la Casa del Cordón?

—No sé si será posible, ni si reúne o no las condiciones adecuadas. Es asunto que está pendiente de estudio. Primero, si va a lesionar intereses que habría que reparar, porque el Ayuntamiento no puede hacer ninguna clase de despojos del Patrimonio de ninguno de sus vecinos, ya que sería una política municipal inadmisible. Segundo, hay que estudiar si la capacidad del edificio resolvería de una manera definitiva el problema que el Ayuntamiento tiene para sus servicios y oficinas, aspecto que también habría que estudiarse. Y, finalmente, tendría que considerarse el importe de las obras de reforma interior que serían necesarias... En definitiva, es un problema muy complejo, que no se puede resolver a tontas y a locas. Prueba de ello es se trata de una vieja cuestión, tocada por muchos Ayuntamientos y que ninguno resolvió. La Comisión ha empezado a trabajar en el estudio que se le ha encomendado y hasta ahora se encuentra en una penosa labor de recogida de datos para hacer luego un análisis francamente detenido del asunto...

PLANES PARA ESTE AÑO

—Así delineados los problemas que la ciudad tiene planteados, en el seno de la Corporación, ¿cuáles serán los que ocupen con preferencia la atención de ésta en el año que comienza?

—La ejecución de los que tenemos planeados: campo de fútbol, nuevo mercado de abastos y prosecución de la política de adecentamiento de calles o con obras de consideración o con simples repasos o conjuntando ambas cosas, como se ha hecho este año. Labor esta última cuyos efectos se apreciarán noblemente cuando terminen las de las calles de Valladolid, Sanjurjo, conde de Jordana y San Pedro de Cardeña...

LA SUBASTA DE OBRAS DEL CAMPO DE FUTBOL SE ANUNCIARA EN FEBRERO

—¿Puede adelantarnos algún detalle respecto al nuevo campo de fútbol?

—Está ultimado ya el proyecto, que, sobre una base de doce mil espectadores, susceptible para ampliar el aforo, tendrá tribuna metálica para cuatro mil espectadores. Para Febrero, los estudios técnicos estarán ya en condiciones de que sea anunciada la subasta de las obras y la Corporación municipal anhela que en Septiembre pueda ya servir de marco a las competiciones oficiales, aun cuando no estuvieran concluidas las obras accesorias.

PALABRAS FINALES

—Como final de nuestra charla: ¿qué augura Vd. para Burgos, en el año 1963?

—Más que deseo, un ruego: el de que espero que los burgaleses valoren con la mayor ponderación la labor que viene realizando el Ayuntamiento, enjuiciándola con la debida serenidad y atendiendo no sólo a los resultados sino, sobre todo, a los medios con que cuenta para afrontarla.

LEJIA "EL CID"
"SUPERMISTOL"

FIDEL ROYUELA BELTRAN

Desea a clientes y amigos
FELIZ AÑO NUEVO

S. VALDES
ZATORRE, 2 Y 4. — TELEFONO 3617
Calefacción
Fontanería
Saneamiento
desea a clientes y amigos
FELIZ AÑO NUEVO

Mobba
BALANZAS AUTOMATICAS — MOLINOS DE CAFE — PICACARNES — RALLADORAS
CORTAFIAMBRES — MEDIDORES DE ACEITE, ETC.
Madrid, 13 — Teléfono 4551. — BURGOS

M.E.C.D. 2017

UN AÑO DE VIDA ESPAÑOLA

Mercado Común y Africa, principales preocupaciones nacionales

Por Enrique TORRES VAZQUEZ

- El resurgimiento y la orientación de España hacia el concierto europeo, motivo de las campañas antiespañolas
- Fuerte dinamismo administrativo, al amparo del nuevo reajuste ministerial
- Por primera vez, un Gobierno incluye en su programa político la doctrina de la "Mater et Magistra"
- Un año de intensas reformas financieras y de grandes dispositivos para el Plan de Desarrollo Económico
- España y Marruecos retornan a su política de cordialidad y comprensión
- Invierno crudo, Verano seco y Otoño trágico para los españoles

AL repasar la agenda del año político nacional, aparecen subrayadas con trazo grueso cuatro anotaciones. Mercado Común, renovación ministerial, Marruecos y Plan de Desarrollo. Aunque otras preocupaciones nacionales llevan también especiales indicaciones que sirven para destacar su interés, a la hora de la valoración no alcanzan la categoría histórica de estos acontecimientos en torno a los cuales giran casi todos los demás. Incluso un análisis más profundo de esos cuatro temas permite llegar a la conclusión de que existe entre ellos una interdependencia que da unidad sustancial al calendario político español de 1962.

Cronológicamente, la primera, la cuestión del Mercado Común es también, a nuestro juicio, las más importante y la más reiterativa. Si la opinión española no siempre coincidió, al juzgar el paso dado por España a primeros de Febrero, cuando nuestro Gobierno solicitó formalmente la asociación al M. C. E., tampoco reaccionó igualmente la opinión europea, por razones que resulta obvio comentar. Recordemos a este respecto ciertas corrientes de hostilidad. Sería miopía no ver en las repetidas campañas antiespañolas de 1962, especialmente circunscritas al espacio europeo, algo más que motivos puramente ideológicos y sentimentales. Ya Franco, en uno de los discursos que pronunció en el mes de Junio, con ocasión de su viaje a Valencia, advertía que "el resurgimiento de España desconcierta e irrita a sus enemigos que tratan de ahogar el crédito y de espantar el turismo". "Nos sentimos europeos —añadía—, pero no gastaremos nuestra salud y nuestra paz, por complacer al extranjero".

Por unas causas o por otras —sucesos políticos, fenómenos sociales, creciente emigración española hacia los países del continente que vincula a cientos de miles de familias con esos espacios del mundo exterior, etc.—, el tema europeo latió casi de una manera constante en el pulso nacional, del mismo modo que el motivo español, por el creciente desarrollo del turismo y del comercio (de los once millones en que se cifra, aproximadamente, el número de visitantes extranjeros durante el año, la mayoría procedieron de Europa), vino a ser uno de los más sugestivos para la opinión europea. Interesantes estudios, conferencias, declaraciones, artículos periódicos, libros y folletos, enriquecieron el material documental sobre el tema que saltó a la calle y hasta prendió en ese gran sentido del humor que el español tiene, aún para interpretar las cuestiones más trascendentes. La preocupación por los precios y los salarios, el "slogan" de la productividad, martilleó la conciencia ciudadana. Y con la mira puesta en los costos competitivos, en los precios internacionales del marco europeo, los españoles llegamos a finales de año, un tanto inquietos por el encarecimiento de la vida ante la insuficiente capacidad adquisitiva de los salarios.

LIBERTAD PERO EN ORDEN

LA reorganización ministerial de Julio, en la que por primera vez aparece la figura del vicepresidente del Gobierno y se redacta un programa de actuación del ejecutivo, guarda estrecha relación con el rumbo dado a la política exterior española en los comienzos del año. No solo la personalidad de los nuevos ministros, sino la exposición de motivos del nuevo Gobierno, señalan claramente que dentro de la continuidad esencial del Régimen, estructurado representativamente en democracia orgánica, España se orienta hacia el concierto europeo con un criterio liberador en lo político y en lo económico y profundamente cristiano en lo social. La declaración de que España "será fiel a la paz y a su vocación europera", constituye una manifestación explícita de su deso de participar de una manera más activa en los problemas comunes del continente y en la forma adecuada de resolverlos. Esta fidelidad se hace también expresa a la Iglesia en la misma declaración ministerial. Por primera vez, un Gobierno incluye en su programa político la doctrina social contenida en la encíclica "Mater et Magistra".

Barcelona. — Para asistir al solemne funeral por las víctimas de la gran catástrofe de la provincia de Barcelona, ha llegado a esta capital, desde Madrid, el Jefe del Estado que ha presidido las honras fúnebres de la mañana del 1.º de Octubre en la Catedral de Barcelona. El gesto del Caudillo, que ha querido estar en la zona afectada en este día declarado de luto nacional, ha causado viva emoción en Barcelona, donde Franco ha sido objeto de una gran y entusiasta acogida. (Foto Europa Press)

Conviene insistir, no obstante, en el significado que encierra una mayor libertad política compatible con los principios programáticos del Régimen. Porque el tema más sugestivo de la declaración ministerial de Julio es objeto de las oportunas aclaraciones, apropiadas al momento por el propio Jefe del Estado y por algunos de sus ministros. "España —dice Franco al recibir en su residencia veraniega del Pazo de Meirás al corresponsal del "New York Times"— no tiene por qué copiar literalmente formas orgánico-políticas de otros países, ya fracasadas aquí por ineficaces y que condujeron a varias guerras civiles". "Entre la planificación total y la libertad total —advierte el ministro de información al dialogar con el director de la Agencia portuguesa ANI—, hay que elegir el camino intermedio que sea el más prudente y beneficioso para el bien común", porque la libertad puede ser exigible, pero "dentro de un orden". La Ley de Prensa anunciada por el señor Fraga a los miembros del American Club y comentada ante el representante del periódico francés "Combat" como un paso más hacia la libertad de los medios de expresión, no puede ser un instrumento al servicio del libertinaje y ha de fundarse en el concepto del honor, en el sentido de la responsabilidad, en el autocontrol de la propia Prensa. Porque, por otra parte. "el liberalismo sin restricciones no existe, exceptuadas las utopías anarquistas".

Dentro de esta trayectoria prudente y meditada de España hacia los esfuerzos integradores de Europa, se encuentran el Plan de Desarrollo Económico y los proyectos financieros del Gobierno anunciados incidentalmente por el ministro de Hacienda, cuando dio cuenta de su viaje a los Estados Unidos, con ocasión de la reunión de la asamblea del Banco Mundial.

LOS PROBLEMAS AFRICANOS

LENTA, pero eficazmente, el Plan de Desarrollo procedió, durante el año, a dotarse de los dispositivos necesarios y a trazar sus primeras normas de actuación. Los nombramientos de comisario y subcomisarios del Plan, fueron el primer paso dado a esta empresa tan decisiva para la vida económica y social del país.

En el retorno a una política de mayor cordialidad y comprensión entre España y Marruecos para resolver problemas comunes a los dos países, se descubre también el importante papel reservado a España, como potencia europea y occidental y como país de natural influencia en el Mediterráneo. Las visitas del capitán general Muñoz Grandes a Rabat (único invitado oficial a los actos conmemorativos de la independencia marroquí), del teniente general Martín Alonso a Ceuta y Melilla y del subsecretario de la Presidencia, señor Carrero Blanco a las provincias de la Región Ecuatorial y del Africa occidental española, ponen de manifiesto la atención prestada por el Gobierno a los problemas africanos. Lo reciente de los discursos y declaraciones de los citados ministros nos ahorran el comentario sobre el alcance y significación de estos acontecimientos del año político nacional.

CINCO JEFES DE ESTADO

LA concentración de alféreces provisionales en Garabitas, sirvió a Franco para condenar de nuevo al comunismo, que ya en los comientos del año trató de sacar partido de la huelga minera de Asturias. El Generalísimo que visitó Valencia en Junio, donde fue objeto de un emocionado testimonio de gratitud por la ayuda prestada a esta provincia con ocasión de las inundaciones, inició este año su itinerario oficial veraniego en Galicia para terminarlo en San Sebastián, contra la costumbre de otros años y, a su regreso a Madrid, se detuvo dos jornadas en Palencia y León, para recibir solemnemente las conclusiones del Plan de Tierra de Campos y visitar las obras hidráulicas que se realizan en aquellas provincias. La catástrofe de Barcelona le obligó a emprender de nuevo viaje en dirección a la Ciudad Condal, para recorrer la zona afectada. Los consejos celebrados en La Coruña, San Sebastián y Barcelona, desplazaron a los ministros hacia estas capitales. Más de un veintena de reuniones ministeriales de esta clase, alternadas con las de las Comisiones delegadas, fueron presididas por el Jefe del Estado, quien totalmente repuesto del accidente sufrido en la Nochebuena del pasado año, continuó compartiendo la tarea de Gobierno con una intensa vida deportiva, a la que tan aficionado es. Sin embargo, una parte no pequeña de esta responsabilidad política, correspondió al vicepresidente del Gobierno, señor Muñoz Grandes, quien, como la mayor parte de los ministros, recorrió parte de España para estudiar y atender a los problemas planteados en diversos lugares del país. Algunos miembros del Gobierno se vieron obligados a salir al extranjero como, además de los ya citados, el ministro de la Gobernación, a Portugal; el de Asuntos Exteriores, a Arabia Saudita, Costa Ria y Francia; el de Justicia, a Colombia; los de Hacienda y Comercio, a Estados Unidos, Francia y Alemania; el de Educación, a Francia, y el secretario general del Movimiento, a Alemania. También los entonces ministros del Ejército (Barroso) y de Marina (Abárzuza), representaron a España al frente de las misiones oficiales que asistieron a la canonización del beato Martín Porres y al enlace matrimonial de SS. AA. RR. don Juan Carlos de Borbón y doña Sofía de Grecia, respectivamente, y otros tres ministros, los de Asuntos Exteriores, Justicia y Educación, nos representaron oficialmente en los actos de apertura del actual Concilio Vaticano.

A cambio de estos vajes al exterior, de nuestras primeras autoridades políticas y diplomáticas, recibimos este año la visita oficial o privada de dos reyes (el de Arabia y los de Bélgica) y de cinco presidentes de distintas repúblicas (Alemania, Costa de Marfil y Costa Rica, Filipinas y Liberia), la del vicepresidente del Perú, la de una docena de ministros y de otros tantos directores generales, representantes de organismos internacionales, diplomáticos, militares, marinos, investigadores, parlamentarios, escritores y artistas y, entre todos ellos, dos figuras venerables de la Iglesia, como los Cardenales Cento y Larraona.

ACTIVIDAD ADMINISTRATIVA

LAS Cortes, que aprobaron más de un centenar de dictámenes, trabajaron activamente en el estudio de proyectos tan importantes como los de congestión, valoración de terrenos sujetos a expropiación y dedicados a planes de urbanismo y de vivienda, régimen laboral de ayuda familiar, hospitales, reforma de las Haciendas locales, acceso de los bachilleres a las enseñanzas superiores, Derecho civil especial, concentración parcelaria, bases del Patrimonio Nacional y otros enviados por el Gobierno, quien también enriqueció las páginas del "Boletín Oficial" con un buen número de decretos y órdenes ministeriales, todas ellas conocidas, por publicadas y comentadas, y que harían interminable esta relación.

AÑO PRODIGO EN DESGRACIAS

AÑO pródigo en desgracias, no faltaron ni inundaciones, ni temporales ni sequías, que pusieron a prueba la resignación del país. A los daños de los días crudos del pasado invierno, que llevaron la ruina a las comarcas del Duero, siguió un Verano seco y un Otoño trágico, especialmente para Cataluña y otras zonas de Levante, donde a las cuantiosas pérdidas materiales hubo que sumar las irreparables de un millar de víctimas de la riada.

El 1962 nos obligó a llorar, asimismo, la muerte de muchas personas admiradas y queridas, como el antiguo nuncio en Madrid, Cardenal Cicognani; el teniente general Dávila, el almirante Basterreche, el exministro Arias Salgado; el embajador de España en Washington, Iturralde, y los de la República Dominicana y Venezuela, Mejías y Rodríguez de Cortázar; el académico y escritor, Pérez de Ayala; el gran mecenas, Juan March; el catedrático y gran administrativista, Gascón y Marín; el matemático, Rey Pastor; el maestro Toldrá; los poetas y escritores Panero, Miquelarena, Vighí, Goy de Silva, Camba y Rodríguez de Rivas; los doctores Blanco Soler y Nogueras; el tenor Vendrell, la actriz López Heredia y la famosa cantante Francisca Marqués, más conocida por Raquel Meller.

Ya en sus postrimerías —cuando escribíamos estas líneas apenas acaba de empezar el mes de Diciembre—, el año nos deja una sombra de inquietud con los rumores sobre la enfermedad de Su Santidad el Papa, Juan XXIII.

Y frente al umbral que dará paso a 1963, España, dispuesta a continuar por el camino emprendido, espera y confía en que el año que se avecina sea también decisivo para su destino destino y para la prosperidad y la paz del mundo, que en los últimos meses transcurridos tan amenazado estuvo por el riesgo de la guerra.

Su Excelencia el Jefe del Estado acompañado de los ministros del Gobierno y de las autoridades barcelonesas, durante su visita a la zona afectada por las devastadoras inundaciones, que recorrió detenidamente, siendo constantemente ovacionado por el vecindario. — (Foto Cifra)

Integración económica y conexión con el exterior

Por Segundo GUTIERREZ CABRIA
Delegado provincial de Estadística y catedrático de la Escuela Profesional de Comercio

No somos partidarios de vendar nuestros ojos y los de los demás cuando se trata de la verdad sobre la situación de nuestra economía nacional y provincial, sino, por el contrario, afrontar sin subterfugios sus problemas. Una actitud de optimismo gratuito puede dificultar, más que favorecer, la fase de reajuste y desarrollo que estamos a punto de emprender, antes de llegar a cualquier integración supranacional.

En los últimos informes sobre la economía española se ha destacado de modo altamente positivo nuestro resurgir económico. Pero es preciso insistir en que estas apreciaciones favorables se circunscriben a ciertos resultados obtenidos como consecuencia del plan de estabilización, principalmente, del aumento de nuestras reservas, estabilidad de los precios, medidas de liberación etc. Pero ahí quedan los problemas relacionados con nuestra estructuración económica.

"España ofrece en la actualidad muchos de los rasgos de un economía subdesarrollada"; "el producto nacional bruto por cabeza es uno de los más bajos de Europa occidental", leemos en el informe de la O.E.C.D De hecho somos un país en vías de desarrollo si se considera la nación globalmente. Es cierto que nuestra renta rebasa holgadamente los 200 dólares, límite convenido para considerar a un país en período de desarrollo, pero esto que es cierto como media nacional no lo es para la mayor parte de las provincias, entre ellas Burgos.

Existen en la geografía patria regiones a las que se les puede calificar de desarrolladas y hasta de superdesarrolladas, pero la mayor parte de nuestras provincias pertenecen a la categoría de subdesarrolladas. Ese predominio del sector primario, con más del 40 por ciento de la población activa dedicada a la agricultura, doble que en Francia y triple que en el Benelux, es bastante significativo. En el orden industrial y desde el punto de vista del equilibrio económico interno, es un gran inconveniente para nuestro normal desarrollo, la concentración industrial en zonas determinadas desde el punto de vista de la producción. Aquí también, como en el sector campo, padecemos del mal del microfundismo y del latifundismo: un pequeño número de empresas grandes con carácter de monopolio frente a un sinnúmero de industrias minúsculas, pero sin que apenas exista la empresa de tipo medio.

Podemos señalar como otros datos salientes de nuestra actual estructura económica, nuestra deficiente distribución de productos, nuestra deficitaria balanza comercial ceñida primordialmente a la exportación de productos agrícolas y minerales inadecuada canalización del crédito y ahorro.

Frente a estos signos de tipo estructural, más bien negativos, hemos de señalar, en el plano positivo, el gran desarrollo turístico realizado estos últimos años, fuente de divisas, y nuestra estabilidad monetaria y política que de seguro atraerá los capitales extranjeros. Aún hemos de añadir otro factor positivo, importante para nuestro desarrollo: la abundancia y calidad de nuestra mano de obra. Claro que esta riqueza está supeditada a dos condiciones: formación profesional y técnica y creación de nuesvos puestos de trabajo.

Parece fuera de duda la necesidad de emprender una reforma profunda de nuestras instituciones económicas. Las últimas medidas llevadas a cabo por el Gobierno son una prueba de ello. Pero urge que los empresarios españoles se percaten de esta realidad y no desaprovechen el tiempo que se les concede para llevar a cabo el necesario reajuste.

DIRECTRICES PARA EL CAMPO

Ya nos hemos ocupado en otros estudios del problema del campo y más concretamente del campo burgalés. El mundo campesino de nuestra provincia, como el de España y como el de la mayor parte de los países, vive desfasado con respecto al mundo industrial. De aquí se le derivan sus más graves problemas. Vive retrasado no sólo en cuanto a la técnica, mecanización y racionalización de los cultivos, sino también, y esto es lo más grave, en cuanto a ideas que rigen la explotación agrícola. Es ésta una de las verdades corroboradas por los primeros resultados del Censo Agrario. Es preciso que la empresa agrícola adopte una reorganización análoga a la de la empresa industrial o que se condene a no levantar cabeza. Las otras medidas, las inmediatas, como son la extensión de los regadíos, mecanización de los cultivos, educación del agricultor, mejor comercialización de los productos, adecuada distribución de la propiedad, no son sino requisitos previos para una auténtica explotación moderna.

No se puede fijar de modo general la dimensión óptima de una explotación, pero parece claro que sólo un cooperativismo ágil y flexible puede salvar el desnivel existente entre la agricultura y la industria. Un rágimen generoso de créditos ha de ser el primer paso para sufragar los cuantiosos gastos de equipo que precisa nuestro campo.

EN LA INDUSTRIA

Nuestra industria se rige por criterios económicos totalmente autárquicos y bajo un proteccionismo muy marcado. Interesa ajustar nuestro complejo industrial a la competencia exterior. Muchos ya se han percatado del problema y están tomando las medidas oportunas aplicando los nuevos cánones de la ciencia moderna: las modernas técnicas de la contabilidad, la investigación operacional, racionalización del trabajo, control estadístico de la realidad etc. Lo importante es abandonar el empirismo en que se mueven los más. Y es que en adelante no se podrá pretender un proteccionismo que permita subsistir a la empresa marginal, lo que pone en peligro de desaparición tanta pequeña industria como trabaja con equipo y métodos anticuados. Un sistema cooperativo, análogo al propuesto para la agricultura, junto con el abandono de viejas rutinas mentales, podría salvar a esta pequeña empresa. Para lo cual se impone realizar una campaña nacional de información y orientación que ayude a romper los viejos moldes.

Pero hay más: nuestra industria ha de competir en el exterior y habrá que buscarla el emplazamiento que suponga su mayor economicidad, pero que al mismo tiempo favorezca el equilibrio regional y, aquí, es el sector público el que creará los estímulos convenientes.

No quedaría completo este esquema sobre la situación actual y directrices para el futuro, si no dijéramos algo sobre la formación de la mano de obra. Estos milagros "económicos de que tanto se habla (el alemán, el italiano) no han sido posibles sin el acervo de un capital humano de primerísima calidad por su formación y espíritu de trabajo. Hay que empezar por revalorizar la enseñanza toda entera, terminar con el mito del magisterio como sacerdocio. A nadie se le oculta la funcionalidad existente entre lo económico y lo cultural. La enseñanza es un servicio que hay que pagar en proporción a su calidad y hemos de saber invertir en un sector en que toda la sociedad será la beneficiaria.

Estamos frente a un plan de desarrollo económico que acabará con antiguos privilegios económicos, políticos y sociales. Para llevarlo a cabo el Gobierno ha de ser apoyado por el calor de la opinión pública. Es importante, pues, que esta opinión sea informada y orientada.

ELECTROZOCALO
aitor
ES UN ENCHUFE CONTINUO Y UN ZOCALO DECORATIVO
Distribuidor:
HIJOS DE RIU, S. L.
General Mola, 9 — Teléf. 1749
BURGOS
Consúltenos

M.E.C.D. 2017

El cine en 1962

Predominaron los films larguísimos

Sólo novedades políticas en el cine español

Lo mejor del año "La isla desnuda"

Por José María PEREZ LOZANO

El Cid, legendario héroe castellano, se asoma a nuestras pantallas protagonizado por Charlton Heston. Sofía Loren, en el papel de Doña Jimena, luce unas cualidades de actriz cada día más estimables

Al dirigir una mirada hacia el conjunto de laño cinematográfico 1962, la novedad más importante aparece relacionada precisamente con nuestro propio cine. Y no porque el año nos haya traído ninguna sorpresa en las carteleras, dato final que es de hecho lo que más interesa. Tal vez alentado por el éxito popular de "Fray Escoba", Orduña volvió a las andanzas y nos presentó una "Teresa de Jesús" de 131 minutos de duración en la que quizá lo único destacable era eso precisamente: su insólita duración para el promedio de metraje de las películas españolas. Si "Los cuervos" nos dá el eterno Julio Coll literario, preocupado hasta lo obsesivo por un "lenguaje europeo", pero sin autenticidad y "Tierra de todos" malogra una vez más el tema de guerra española —contado en un aceptable guión de Feliú y Font-Espina— por culpa de Isasi Isasmendi, el balance final del cine español se nos cierra con dos fantasmas y una cierta sorpresa. Los fantasmas son "Cuerda de presos", un tema novelístico de Tomás Salvador, dirigido por Lazaga, con una de las fotos más bellas que se han hecho en nuestro cine, pero que llega al estreno a los 7 u 8 años de su realización, con lo que el film carece de vigencia. El otro "fantasma" es "Los golfos", de Carlos Saura, también estrenado a los dos años de su terminación; "Los golfos" era un indicio en el resurgir del cine nacional, pero ya es un indicio tardío para los expertos y la buena voluntad de Saura no basta para levantar un film e ñel que lo caótico y lo inteligente se embarullan de un modo impresionante. En cuanto a la cierta sorpresa, se trata de "Plácido", donde Luis García Berlanga, un gran director, desconcertado y amargo, se pasa a las filas estéticas del humorista Azcona y nos da un humor negro, macabro, crítico, de una virulencia que no encaja en la línea literaria del propio Berlanga.

NOVEDAD ESPAÑOLA

Pero decíamos más arriba que la novedad de este cine nuestro —apagado, moribundo— no la dieron las pantallas, sino la política. Nos referimos, en concreto, al nombramiento de García Escudero como director general de Cine. Del hombre de cine y de letras, maduro e inteligente que es García Escudero, hay que esperar las novedades serias que quizá ya podamos reseñar a fines del año venidero: cambio de signo en la política proteccionista al cine español —primero la calidad y no la cantidad—, apoyo a las iniciativas de cultura cinematográfica —cine-clubs—, mayor y más inteligente apertura censora —con equilibrio entre lo fundamental y lo secundario—, estímulo a la iniciativa de calidad, etc. Todavía, en estos meses, no ha transcendido el influjo de las nuevas orientaciones del cine español, en tanto no actúen las reformas de tipo legislativo y político. Pero hay fundadas razones para tener esperanzas.

CADA VEZ MAS LARGOS

Hemos seguido sufriendo la avalancha de las "superproducciones" que ya no se miden sólo en número de "extras" o coste de decorados, sino también en longitud de película. Así Anthony Mann nos sirvió un "Cid" pasado por el extraño filtraje yanqui, donde el héroe parece un vaquero —172 minutos— o Nicholas Ray volvió a repetir el menú de gato por liebre que solía servir don Cecil B. de Mille en una "Rey de Reyes" —159 minutos— que nos dejaba a oscuras de si en adelante deberíamos estudiar la historia sagrada en la Biblia o en el cine de nuestro barrio. Y otro tanto puede decirse de "Barrabás", una novela famosa reducida a combates de gladiadores, catástrofes mineras y Evangelio de Olot. O del monstruoso "Exodo", que sirve para que Preminger demuestre a lo largo de 225 minutos que es más fácil construir el Estado de Israel que soportar sin un solo bostezo este desmesurado lío. Menos mal que los 175 minutos de "Vencedores o vencidos", un film inevitablemente listo, de Kramer, nos reconciliaban parcialmente con este sistema de tener que llevarse uno la cena a la butaca del cine.

CINE YANQUI

Como de costumbre, lo que más vimos fue cine americano: por ejemplo, un Capra siempre igual a sí mismo en "Un ganster para un milagro", con bandido tierno y viejita loca; un nuevo Huston —"Vidas rebeldes"— que sólo sirve para que evoquemos más "El tesoro de Sierra Madre" y que admiremos unas tomas de planos desde helicópteros o el rostro ya entristecido de la pobre Marylin Monroe, cuya muerte fue otro de los acontecimientos del año; por cierto que el tema del film era de el ex-señor Monroe, Arthur Miller, de quien también hemos visto ya al filo del año, "Panorama desde el puente", considerable trifulca entre inmigrantes italianos en Nueva York en la que Sidney Lumet viene a decirnos que ya hizo todo el buen cine de que era capaz en "Doce hombres sin piedad". Dos hombres —"El hombre que mató a Liberty Valance" y "El hombre que no quería ser santo"— nos dieron la medida del eterno repetirse a sí mismos de dos directores de nota: John Ford, director de la primera, que ha hecho este nuevo "western" con la falta de agudeza de un realizador de películas comerciales y Edward Dmitryk, que ha puesto un tema en bandeja a Maximilian Schell —Oscar este año al mejor intérprete— para que lo viva entre tierno y exagerado. Otro premio de interpretación —este año, en Venecia—, Burt Lancaster, es "El hombre de Alcatraz", que sería mejor si durara menos, y es sólo un ejercicio de estilo. El buen Kazan de "La ley del silencio y "Viva Zapata" —que los "compañeros de viaje" llaman siempre, cien reaccionario— no dió la altura de su talento en "Río salvaje". Y sólo nos queda recordar que este año se estrenaron también "El milagro de Ana Sullivan", que es un film muy sensible de Arthur Penn, y "La furia de los justos", un gran tema de Robson que al final se acaramela como de costumbre.

EL ANTIGUO "EJE"

En cuanto al casi desconocido cine alemán, este año nos fue un poco menos desconocido. "El amor se paga con la muerte", de Zbonek, y "El resto es silencio", de Kautner, con la "resurrección" del clásico "M, el vampiro de Dusseldorf", sirvieron al menos para que recordáramos que el cine alemán ha existido y aún existe, y que quizá algún día podamos ver los buenos films que los germanos han hecho desde el final de la guerra. Los italianos, en cambio, siguieron enviándonos toneladas de sainetes y vodeviles, de Sordis y De Sicas gesticulantes. Salvamos, por sus méritos parciales, "La chica de la maleta", inteligente y fría como un iceberg, "Dos mujeres" —tema de Moravia—, dura y a propósito para que se exhiba Sofía Loren como actriz de recursos, y sobre todo "El empleo", un film nuevo de un "nuevo", Ermanno Olmi, a quien deseamos perseverancia para seguir un camino cinematográfico que arranca desde el neorrealismo y quién sabe si acabará por descubrirnos de verdad al hombre.

POCO MAS

Poco más, antes de terminar. El "Macario" del mejicano Gavaldón, digno de verse, un excelente film británico, "El amargo silencio", para pensarlo y discutirlo a fondo, un nuevo Lomorisse, el hombre de "El globo rojo", también con globo y con niño, pero menos importante, "El viaje en globo"; otro film francés estimable, aunque parece hecho por Emilio Fernández, el de Hossein "El sabor de la violencia" y, de más allá del telón de acero, "Romeo, Julieta y las tinieblas", checo, de Jiri Weiss, película estimable donde se ve que los alemanes perseguían a los judíos —lo que era cierto— y los comunistas no —lo que no es cierto— o "Las visitas del señor Presidente", polaco, de Batiry, que pese a ser Concha de Oro en un Festival donostiarra, sólo pudo entrenarse en un cine de tercera categoría y sin que nadie se enterara.

Y LO MEJOR

Dejemos para el final la mención del film más importante del año. También el más impopular, puesto que la gente se sale antes de que termine, y otros espectadores protestan "porque no pasa nada". Hablamos de "La isla desnuda", japonesa, de Kanetho Sindo, que no es sólo una demostración de buen cine, sino sobre todo la demostración de que el cine es todavía una arte humano, una posibilidad de conocimiento y cercanía, una emoción sencilla y profunda, un arte que puede y debe figurar honrosamente al lado de las artes tradicionales. Me creo en el deber de recomendar este film a mis lectores. Creo, sinceramente, que es un verdadero regalo de Pascuas.

En 380 corridas y 507 novilladas, celebradas en 1962, se lidiaron 6.750 reses bravas

Actuaron 83 matadores de toros, 245 novilleros y 21 rejoneadores

Se concedieron doce alternativas, cinco se confirmaron y 27 novilleros debutaron en Madrid

Hubo 2 toreros muertos y 230 heridos, de ellos 52 graves

Se inauguraron seis plazas de toros

Por Antonio BELLON

La temporada taurina 1962 pasará a la historia como la de combatir, con eficacia, el afeitado y ser aplicada la nueva reglamentación de la fiesta, al reunirse todas las dispersas disposiciones dictadas, antes y desde la terminación de la Cruzada, con arreglo a las circunstancias hoy, por ventura, en plena normalidad, el desarrollo del toreo en lo ganadero, al ser fijados y exigidos pesos convenientes y lógicos, para la edad de los toros que se lidian y ese prohibir las manipulaciones —"afeitado"— no solamente en los ruedos españoles, sino en los de Francia, tan dulce en todo, incluso para el desmoche de defensas.

* * *

La fiesta de los toros puso sus más sentidos crespones ante la muerte de Juan Belmonte, de quien habiéndose dicho tanto, tanto queda por decir en letras, palabra, y en los ruedos, donde está presente, camino de superación, la grandiosidad definitiva belmontina.

* * *

La temporada registró una gran batalla entre los matadores de toros por ese primer puesto de ordeno y mando, total, hoy vacante y en oposiciones.

En la novillería, destacó el caso de "El Cordobés", mezcla de torero, a la antigua, y rendido histerismo admirativo, y por curiosidad, de las multitudes, que en 1963 tendrá la verdad del compañero matador hecho y el toro entrevisto en su lógica carrera cómoda novilleril, con auténtico mando que dá el ser, además, taquillero.

CORRIDAS Y NOVILLADAS

Reducida a datos la temporada, en cuanto a corridas de toros y novilladas, salvo las sin picadores y un tanto mezclada de toros, novillos y reses sin picar para algunos rejoneadores, se celebraron 22 corridas de toros más que en 1961, fueron 380 las de 1962 y el número de novilladas picadas fue el de 507.

En estas corridas se lidiaron 2.300 toros —de ellos casi un centenar de Antonio Pérez Tabernero— 3.100 novillos y 350 reses para rejoneadores: un total, en números redondos, de 6.750 reses bravas.

LO QUE TOREARON LOS MAESTROS

Para lidiar y matar estos astados, actuaron 83 matadores de toros; 245 novilleros y 21 rejoneadores, incluidas las damas jinetes.

He aquí el momento en que don Diodoro Canorea, empresario de la plaza de Sevilla, firma a presencia de Manolo Camacho y del diestro burgalés Rafael Pedrosa el contrato de éste para actuar en la primera corrida de la feria de Sevilla. El acto se celebró en el Hotel Wellington, de Madrid.—Foto Cano y guerra.

Hubo empate a 79 corridas toreadas entre Jaime Ostos y Diego Puerta, siguiéndoles Camino con 71; El Viti, con 61; Andrés Vázquez, 54; Mondeño y Curro Girón, empatados a 53, Antonio Ordóñez, 52; Gregorio Sánchez, 44, Fermín Murillo, 40, César Girón, 37, Curro Romero, 35; José Julio, 33; Luis Segura, 32; Julio Aparicio, 31, Victoriano Valencia, 30; Manuel dos Santos, 25, Miguelín, 23; Alfredo Leal, 21, Limeño, 20; Viceu, 20, Bernadó, 20; Rafael Chacarte, 19; Antonio de Jesús, 18; Pepe-Cáceres, 16; José María Clavel, 16; Dámaso Gómez, 15, El Imposible, 14; Luis Alfonso Garcés, 13; Antonio Bienvenida, 13; Montilla, Ortegüita y Manolo Blázquez, 12 cada uno y 11 Rangel, Paco Corpas, El Tino, El Trianero, Rafael Pedrosa, Pepe Osuna y Vázquez II, Curro Montes y Antonio dos Santos, 10; José Trincheira, 9; Paco Muñoz y Paco Herrera, 8; Juan Bienvenida, 7; Manolo Vázquez, Joselillo de Colombia, Pacorro, Victoriano de la Serna, Armando Conde, Oliva y Andrés Hernando, 6; José Ramón Tirado, Manuel Carra, Rafael Girón y Manolo Martín, 5; Manolé y Cabañero, 4; César Faraco, Villalba, Obregón, Torres y Molina, 3. Dos torearon cada uno de los diestros, Huesca, Rodrigo, Serrano, España, Carvajal, Montero, Quesada, Paula, Vergara, Greco, Corbacho y Palmeño, estos dos recién alternativados y una tarde se vistieron de luces Carmelo Torres, Ramírez, Solanito, Segura, Pinto, Chaves y León.

NUEVOS MATADORES Y DEBUTANTES EN MADRID

Una docena de alternativas se concedieon en 1962.

En el mes de Mayo, en Madrid, el día 19, Gregorio Sánchez fue padrino de Andrés Vázquez; el 22, Diego Puerta, de Chacarte. El 26, en Córdoba, Aparicio de Montilla.

El 10 de Junio, en Tijuana, Andrés Blanco doctoraba a Pepe Osuna.

El 1 de Julio, en Segovia, Victoriano Valencia a Andrés Hernando y el 25, en Valencia, César Girón a "Ortegüita".

En Agosto, el 9 en Barcelona, Vázquez II, recibía nueva alternativa de Diego Puerta. El 11, por la noche, Ordóñez hacía matador a Oliva.

El 9 de Septiembre, en Haro, Bernadó a Carlos Chávez; el 23, en Logroño, Curro Romero apadrinaba a Antonio León; el 29, Julio Aparicio a Carlos Corbacho; el 30 Miguelín a Soarez, y el 13 de Octubre, Paco Muñoz a Palmeño, las tres en Sevilla.

En Madrid confirmaron su alternativa el 6 de Mayo Curro Montes, por César Girón; el 24, Limeño, por Puerta; el 3 de Junio, Bernadó a Rangel que debutaba y el 1 de Julio Luis Alfonso Garcés al debutante Gabriel España, y éste, por más antiguo a Pinto.

El Imposible, Hector Obregón, José Torres y Carmelo Torres, mejicanos y el español Pepe Osuna son matadores de toros pendientes de confirmar su doctorado en Madrid.

En la Monumental madrileña debutaron 27 novilleros, El Espontáneo, Medina, Satélite, Afrain Girón, Terremoto de Málaga, Sandoval, Perucha, El Millonario, Maravilla Curro Egea de los Caballeros y Olmedo. Montenegro, Rodríguez, Caracol, Barrero, Richart, Peña, Mata, Vitín, Amado Ordóñez, Realme, Liceaga, Mondeño II, Corbacho —estos tres el mismo día en cartel de debutantes— Espartaco, García Montes, Dos Anjos, Jerezano y Paco Villar.

LOS NOVILLEROS

En el escalafón novilleril, destacó El Cordobés, con sus 109 novilladas toreadas, que pudieron ser 125, y, con ello, ser el torero que más torease en una temporada.

Le siguieron Carlos Corbacho, con 54 novilladas; El Caracol, con 50; Perucha, 42; Efraín Girón, 41; Palmeño, 38; Espartaco, 36; Malagueño, 34; Millonario, 33; Amado Ordóñez, 32; El Bala, 29; Jerezano, 28; Sandoval, 27; Oscar Cruz, 27; Ortegüita, 24; Simoes, 24; Zorito, 23; Luguillano, Montenegro II, Serranito, El Satélite, empatados a 22; Barrero, 21; Mondeño II 20, y menos de esta cifra, torearon 221 novilleros, de ellos, 89, actuaron en una sola novillada con caballos.

REJONEADORES

Rejoneadores actuaron 21; el que más toreó fue Rafael Peralta, 47 tardes; y la pareja de caballeros rejoneadores que volvieron por la emoción del arte de la jineta ante toros fueron don Alvaro Domecq (41 actuaciones) y D. Fermín Bohórquez (31), que lucieron su arte ante toros limpios sus agudos pitones y no con el desmoche que hace ridícula esta gallarda suerte culminada en el nombre de don Antonio Cañero.

DIESTROS MUERTOS POR COGIDAS

El novillero Lorenzo Luceña, murió a consecuencia de fractura de columna vertebral y el puntillero Lebrija, por caérsele un toro encima. Los dos fallecieron el mismo día 9 de Agosto.

DIESTROS Y GANADEROS FALLECIDOS

La trágica muerte de Juan Belmonte, hizo desaparecer al torero más creador y revolucionario de la historia del arte de sortear reses bravas.

Fallecieron de muerte natural los diestros "Cirana", y "el Cuqui", en Almería.

En Valencia "Chicorro". En Madrid, Posadero, El Truena y Rafael Ordóñez. En Córdoba, Chatín, Conejito II y Guerrilla, y en Huelva, Gómez Laínez.

Fallecieron los ganaderos don Antonio Urquijo y don Fernando Pérez Tabernero.

HERIDOS Y OPERADOS

El año 1961, recibieron asistencia en el Sanatorio de Toreros 222 diestros, la gran mayoría por heridas, y el resto hospitalizados para operarse de padecimientos o antiguas heridas y, en 1962, hasta la fecha, por los mismos motivos unos 250. Con los asistidos en provincias, son unos 230 los diestros heridos en 1962.

De estas cornadas fueron graves 53, registrando una docena de ellas entre las tres plazas de Madrid, siguiéndole Barcelona, con cuatro percances graves.

De ellos sufrieron 16, matadores de toros; 26 novilleros, 8 peones y 2 picadores.

Los percances de Antonio Ordóñez en Tijuana y Manolo Vázquez, en Madrid, determinaron en el rondeño una merma de facultades y en el sevillano no volver a torear en todo el año.

A tres toreros le partieron la femoral, salvándole la vida la pericia de los cirujanos y la eficacia de las modernas transfusiones de sangre: fueron Chucho Peralta, El Caracol y El Satélite.

El percance que más larga asistencia médica requiere es el sufrido por el novillero "Jocelillo", con fractura de vértebras.

PLAZAS INAUGURADAS

Fueron abiertas al público las nuevas plazas de toros de Bilbao, reconstruida en muy poco tiempo; Benidorm, Fuengirola, Lloret de Mar,

Mucha animación teatral en 1962

Por Nicolás GONZALEZ RUIZ

Al dirigir una ojeada hacia atrás al teatro en 1962, conviene advertir que, para hacerlo brevemente, nos ocuparemos tan sólo del teatro dramático, dejando de mencionar otros espectáculos escénicos de menor entidad. Así y todo, en un rápido balance que no incluye ni siquiera los teatros de cámara, salvo en alguna manifestación saliente, nos encontramos en el momento de escribir con una cifra de unos sesenta y cinco estrenos en Madrid, cifra que seguramente resultará incrementada en el plazo que al año le falta para expirar. De esas novedades teatrales, más de la mitad, más de cuarenta, pertenecen a autores españoles y el resto a extranjeros.

El año se inaugura con la presentación de dos obras traducidas, pero de indudable calidad: «El poder y la gloria», de Greene, y «La Loca de Chaillot», de Jean Girandoux. Frente a eso se dan en el mes de Enero, una obra interesante de José María Pemán, «Hombre nuevo», otra de Joaquín Calvo Sotelo, «El avión de Barcelona», y la primera de las nueve comedias que estrena en el año Alfonso Paso: «Cómo casarse en siete días». Si queremos ser minuciosos, podemos mencionar el estreno de un juguete cómico, de dudoso gusto, cuyo título lo define: «El caso Plao».

Febrero nos trae la segunda de las obras de Paso. «Rebelde», que obtuvo gran éxito, y apenas si hay algo más digno de señalarse en lo nacional, aunque se puede recordar "Creo en tí, pero me engañas», de Jorge Llopis, y «Ochenta primaveras», de Leandro Navarro. Entre las producciones extranjeras, se nos ofreció en ese mes la gran comedia de Jean Anouilh «Becket, o El honor de Dios».

Marzo fue sumamente prolífico. Nos trajo, naturalmente, la correspondiente comedia de Alfonso Paso, que a fines de Noviembre, está todavía en el cartel: «Los derechos de la mujer». Como manifestación interesante de un teatro juvenil, tuvimos "La historia de los Tarantos", de Alfredo Mañas, y también puede anotarse como novedad prometedora pese a algunos reparos que pueden formulársele, «La camisa», de Lauro del Olmo. Hay que señalar, además, la «novedad» de la obra de Lope de Vega «La bella malmaridada», que resucitó con gran acierto el teatro María Guerrero. Y dejando a un lado otras producciones nacionales de menor calidad recordaremos, entre las obras extranjeras, «El cardenal de España», de Montherlant.

En Abril se celebra el estreno de «La dama del alba», drama de Alejandro Casona, y Alfonso Paso estrena nuevamente, aunque no una obra, sino dos. Un joven autor, Jaime de Armiñán, estrena con éxito la comedia «Pisito de solteras». Se repone «Fuenteovejuna», la pieza inmortal de Lope de Vega.

En Mayo parece como si se iniciara ya el estiaje. Los estrenos son pocos y de escasa entidad. Y no hay que decir que en Junio, Julio y Agosto ocurre lo mismo, con mucha mayor causa. En el mes de Agosto se registra un solo estreno, que es el de la comedia de Leandro Navarro «Un ladrón en el tren».

Una escena de "Hombre nuevo", de Pemán, estrenada en el Teatro Eslava, de Madrid, al comienzo del año 1962, el 10 de Enero

"Los derechos de la mujer", de Alfonso Paso, estrenada en Marzo y que todavía se mantiene en cartel, en Diciembre. Son protagonistas Conchita Velasco y Germán Cobos. Con esta obra se inauguró el Teatro Club

Septiembre es, en cambio, un mes de gran abundancia de estrenos, en el que se nos ofrece una comedia de Miguel Mihura, «Las entretenidas»; otra, claro está, de Alfonso Paso: «Las que tienen que servir»; otra de Joaquín Calvo Sotelo, «Micaela», y otra, galardonada con el premio Fraga: «Alrededor de siempre», de Santiago Moncada Mercadal. Aún se puede recordar «La isla del viento», de Daniel España, entre lo nacional. Y en cuanto a lo extranjero, mencionaremos el estreno para el gran público (pues la obra ya era conocida en representaciones de cámara) de la bárbara tragedia de Eugene O'Neil «El deseo bajo los olmos».

En Octubre se inauguró la temporada del María Guerrero con «Soledad», de Unamuno y el juguete del mismo autor «La difunta». Se celebró la reposición de «Doña Clarines», de los hermanos Álvarez Quintero, con la reaparición en la escena de la gran actriz Concha Catalá. Se repuso también «Bodas de sangre», tragedia de García Lorca. Y en cuanto a Alfonso Paso, estrenó dos comedias: «El mejor mozo de España», sobre la vida de Lope de Vega, y el juguete de humor desatado, «De profesión, sospechoso».

No podemos registrar aquí, por razón de la fecha en que escribimos, más que los estrenos del mes de Noviembre. Entre ellos, ha de mencionarse en primer lugar «El concierto de San Ovidio», de Antonio Buero Vallejo; «La muerte da un paso atrás», drama de un solo personaje, de Horacio Ruiz de la Fuente; «La cabeza del dragón», de Valle Inclán, puesta en función infantil y, de Alfonso Paso, «Buenísima sociedad». Obra extranjera de indudable valor, estrenada en el mes, ha sido «La cabeza de un traidor», de Robert Bolt, cuyo protagonista es Santo Tomás Moro.

Aquí concluye nuestro recuento. Diciembre nos traerá aún algunas novedades, ya anunciadas. Desde luego, se puede asegurar que se observa en el público de Madrid, por lo menos, un recrudecimiento de la afición por el teatro.

la calidad de...
Una buena impresión
sólo tiene un nombre
imprenta
fotograbado
encuadernación
Talleres Gráficos
"Diario de Burgos"

LA UNION Y EL FENIX ESPAÑOL

FELIZ AÑO NUEVO

M.E.C.D. 2017

El Mundo en un año

Una ojeada de conjunto sobre el año último nos permite afirmar qu ei balance del mismo para el mundo comunista es de signo negativo.

Ni en el orden internacional ni en el de la política interior, ni en el terreno económico, ni en el de propaganda, ni en el técnico han conseguido los países rojos, en 1962, ningún avance.

El episodio cubano ha inferido al prestigio de la URSS un serio golpe. El ultimatum ruso sobre Berlín ha quedado, una vez más, en agua de borrajas. Sus tentativas de oponer un eficaz COMECON (siglos del Consejo de Asistencia Mutua Económica) al Mercado Común europeo, han fracasado totalmente. Y, en cuanto a la China de Mao, ni este año ha conseguido tampoco ingresar en la ONU, ni ha podido evitar la rectificación de su política interior de "salto adelante", ni siquiera en su ataque victorioso en el Himalaya ha obtenido las ventajas que eran previsibles.

Por si todo ello fuese poco, el antagonismo rusochino se ha ahondado profundamente. Y los países de la "tercera fuerza" neutralista, aleccionados por una serie de episodios que han venido a culminar en la agresión a la India, ya citada, se han manifestado, con su actitud en la ONU y fuera de ella, dispuestos a no dejarse manejar fácilmente por los políticos rojos.

La política de contención realizada por Occidente ha sido, pues, firme y eficaz este año. Pero no es todavía más que eso. Contención. El mundo libre sigue a la defensiva. Y con sus discrepancias internas que impiden una acción común más fecunda. Es de notar, sin embargo, que la unidad manifestada durante la crisis de Cuba y en el propósito de resistir seriamente a la firmeza ante el comunismo.

El Mercado Común progresa. La independencia de Argel ha dado a los problemas que la guerra planteaba un nuevo aspecto. La ONU cuenta ya con 110 Estados miembros. Y el vigésimo primer Concilio ecuménico ha cubierto felizmente su primera etapa.

Cierto que el desarme sigue en vía muerta y que, salvo el de Argel, ninguno de los grandes problemas que nos legó 1961 se ha resuelto. Pero, cierto también que, a diferencia de Diciembre pasado, el mundo atraviesa éste, un período de calma, a lo menos relativa.

EL MUNDO ROJO

Comprende el mundo rojo 14 Estados y 87 partidos comunistas. Poco se conoce de tres de los primeros (Mongolia, Corea del Norte y Vietnam del Norte). De otros seis (Polonia, Hungría, Alemania oriental, Checoslovaquia, Bulgaria y Rumania) sabemos, ciertamente, que, de manera más o menos violenta, han chocado con la URSS. Cada uno ha intentado su propio camino hacia el comunismo. Pero, militarmente, dominados, no es mucho lo que han podido hacer por su independencia. Quedan cuatro: la China, Yugoslavia, Albania y Cuba. La primera, por las colosales proporciones de su extensión territorial y su población; las otras tres, por su alejamiento geográfico, no han estado nunca materialmente sometidas a Moscú. China, Yugoslavia y la minúscula Albania, han desafiado abiertamente a los políticos del Kremlin. Cuba —caso especial, por diversos conceptos— también mantiene, en lo que cabe, una cierta independencia, demostrada por la eliminación de elementos demasiado pro-soviéticos del partido de Castro, hace unos meses, y el obligado viaje de Mikoyan a La Habana, durante la crisis reciente.

La pugna entre la URSS, que pretende mantener su jefatura sobre el bloque comunista, y los países que se hallan en condiciones de resistirla, se ha polarizado entre Moscú y Belgrado, por una parte, y entre Moscú y Pekín, por otra.

Tito, sin dejar de ser comunista (como Kruschef y Mao Che Tung blasona de que el verdadero leninista es él), se conforma, hoy por hoy, con el comunismo en su propio país y con su propia configuración. Mao Che Tung (como en otro tiempo Trotsky) trata de llevar a cabo la revolución, violentamente y sin tregua, al mundo entero. Pudiera decirse, en términos convencionales, que Tito es la derecha del comunismo; Kruschef, el centro, y Mao la izquierda. Tito, de hecho, representa el enlace entre el comunismo y el mundo neutralista de Nehru y Nasser.

Kruschef, con su oportunismo flexible, típicamente leninista, sabe conformarse en todo momento con lo que puede y no renunciar a nada de lo que puede. Mao es el energúmeno inteligente, que trata de forzar a Rusia a que haga lo que la China sola no puede hacer.

Kruschef teme la guerra y busca la destrucción del mundo occidental con la quinta columna de los 87 partidos comunistas, con la propaganda, con los esfuerzos económicos y tecnológicos. Su lema es "hacer que los capitalistas se retuerzan como peces en la sartén", mediante la guerra fría, mientras no pueda otra cosa. Mao quiere la guerra, en todos los sitios, por todos los medios, a fondo, sin tregua ni cuartel, a cualquier costa.

Se discute, de hecho, la táctica y, con ella, la hegemonía del mundo rojo. Cuestión de ideologías y cuestión de personas. En el congreso de Moscú de 1960, los 81 partidos comunistas presentes trataron de conciliar las dos tesis antagónicas y declaración que "la guerra no es fatalmente inevitable" para destruir el imperialismo (con lo que se daba satisfacción a Kruschef). Luego, la URSS endureció su actitud en Berlín (el "muro" iniciado el 13 de Agosto de 1961, el segundo ultimátum), con lo que se daba satisfacción a Mao. Pero vinieron los acontecimientos de Cuba y el Himalaya y la pugna se enconó en proporciones sin precedentes. Hagamos, antes de ocuparnos de uno y otro, un indispensable paréntesis.

EL "SALTO HACIA ADELANTE"

La resistencia de la población china, desesperada por el hambre, ha terminado por imponer a los dirigentes chinos una rectificación análoga a la "nueva política económica" de Lenin (NEP). El llamado Congreso Nacional del Pueblo, órgano supremo, por lo menos en teoría, del Estado chino, liquidó, por ahora, en Abril último, el "gran salto adelante" (industrialización brutal, "comunidades populares, etc.", para "construir sobre sólidas bases, trabajar con calma y avanzar paso a paso". El X pleno del Comité Central del Partido comunista chino, celebrado en Septiembre, confirmó la rectificación. Pero ello daba la razón a Kruschef (que también ha tenido que rectificar de nuevo la estructura de su partido y las líneas generales de su política económica).

Llamar la atención del país hambriento sobre problemas exteriores, fue siempre habilidad de gobernantes en difícil postura. Y el pleno pekinés de Septiembre redactó un comunicado en el que, bajo la imputación de "revisionismo", "revisionismo moderno", "dogmatismo". "sectarismo", "patrioterismo" y "nacionalismo de vuelo corto", Mao y sus adláteres enfilaban no sólo a Tito, sino a Kruschef. Este, por su parte, no dejó sin contestar a Mao, por escrito y públicamente, diciendo en una revista internacional que las tesis chinas entran "en la esfera de la psiquiatría". La polémica rusochina se encendió otra vez, con caracteres de especial violencia.

CUBA

Sobran motivos fundados para creer que quiere evitar el choque armado con el mundo libre, no sólo por miedo a la derrota, sino por miedo a la China que, en el supuesto inadmisible de una victoria comunista, terminaría por devorar a la URSS.

Cuando se ha convencido de que, en Cuba, la cosa iba en serio y que los gobernantes yanquis, esta vez, estaban decididos a llegar al final, ha retrocedido en toda la línea y sin condiciones. Para ello hubo de tragarse las fanfarronadas de los primeros momentos, que en Pekín aplaudieron estrepitosamente. Pero el retroceso hizo más furiosos los ataques chinos, que abiertamente trataban de inducir a Castro a una locura.

BERLIN

No estaba el horno para bollos y Kruschef se olvidó también prudentemente de su segundo ultimatum sobre Berlín, el lanzado en Junio de 1961, cuando anunció que si los occidentales se negaban a hacer de la capital alemana una ciudad "libre, neutral y desmilitarizada" y a reunificar las dos Alemanias, mediante negociaciones entre Bonn y Pankow, la URSS firmaría una paz separada con la Alemania roja, entregaría la "soberanía de las comunicaciones" a sus gobernantes títeres y obligaría a quien intentase forzar el paso a "asumir plenamente la responsabilidad" de "la agresión". Es de recordar que este ultimátum fijaba como plazo el 31 de Diciembre de 1961 y que, ante la firme negativa de los occidentales a someterse a sus términos, Kruschef dejó pasar la fecha sin que nada ocurriese, pero a lo largo de todo el año actual, los incidentes ante la muralla de Berlín se habían venido repitiendo con alarmante frecuencia, y, al comenzar el otoño, nuevamente se habían endurecido la actitud rusa, hasta el punto de que no faltaron especialistas de política internacional y de comunismo que dieron por decidida la firma de la paz rusa con Pankow.

Al estallar la crisis cubana, los incidentes cesaron y el ultimatum volvió a dormir un sueño que ya alcanza los dieciocho meses. Nueva derrota de la URSS en la guerra fría y nuevo punto de fricción entre "coexistencialistas" rusos y "jabalíes" chinos.

EL ATAQUE A LA INDIA

La dinastía comunista china ha aceptado como herencia legítima la política de los emperadores manchúes, deseosos de forzar los pasos del Himalaya para dominar las llanuras del Indostán, camino del Océano Indico.

El Gobierno de Chu En Lai (coautor, con Nehru, de los "cinco puntos" de la convivencia pacífica), no ha dejado de hostilizar a la India, especialmente después de la conquista del Tibet inerme. Este año, el ataque ha sido más fuerte. En dos puntos: al Oeste, por la zona de Cachemira, y al Este, por la de Bután, en las proximidades de la frontera birmana.

Objetivo final de la política de Pekín es la expulsión sucesiva de imperialistas" blancos europeos, norteamericanos y rusos. Y en el Kremlin lo saben y lo temen.

Nehru, el alguacil de Goa y Cachemira, alguacilado en el Himalaya, sufrió una derrota total. Los chinos dominaron las puertas de la India. Y, cuando nadie lo pensaba, se detuvieron. ¿Por qué?. No resulta fácil la respuesta.

¿Porque se dieron cuenta de que la empresa (distancias, terreno arriscado, falta de petróleo, desgaste de transportes) excedía sus posibilidades? ¿Porque Kruschef presionó, amenazando retirar su apoyo y cortar el suministro de gasolina? ¿Porque en Pekín entendieron que el "aviso" (Asia es zona de influencia exclusiva de la China; Pekín no teme a ese "tigre de papel" que son los Estados Unidos) era bastante?

Sea cual fuere la explicación preferida, queda por saber si del episodio ha salido, realmente, reforzada la posición china.

LOS NEUTRALES

Chu En Lai ha tratado, con insistente diligencia, de conseguir el apoyo moral del mundo "neutralista", en este episodio bélico con la India. No parece que lo haya conseguido. Al revés. El refrán español de las barbas del vecino en remojo, como ejemplo aplicable a las propias barbas, puede explicarlo.

Y hace ya tiempo que, en la ONU, pudo percatarse Kruschef de que el mundo afroasiático distaba mucho de sentirse inclinado a seguir incondicionalmente las consignas rojas. El hecho de que, precisamente, los votos de estos "neutralistas" hayan hundido la pretensión rusa de convertir la figura del secretario general de la ONU en un triunvirato (occidental, neutral y comunista, con derecho de veto todos) lo prueba con bastante claridad. El que U Thant, secretario general propietario ya, por acuerdo reciente, sea neutralista y grato a la URSS, dice poco. También lo eran sus predecesores, Trygve Lie y Hammarsjold. Y ya sabemos lo que ocurrió.

Para el propio Nehru, la triple lección de que a los comunistas no se les domestica con halagos (porque lo quieren todo), de que a la hora de defenderse es mal negocio estar aislados y de que la unión y la concordancia con el Pakistán (otra víctima posible de la China) bien vale una Cachemira (a la cual Nehru ningún derecho tiene) quizá le resulte muy útil.

EL MUNDO OCCIDENTAL

Parece haber aprendido, por su parte, el mundo occidental definitivamente, que las claudicaciones ante el chantaje comunista se llaman, para citar sólo algunos casos, Letonia, Estonia, Lituania, parte de Finlandia, Polonia, Checoslovaquia, Bulgaria, Rumania, Hungría, media Alemania, China, Corea del Norte, Vietnam del Norte y el Tibet, perdidas para el mundo libre; mientras que la energía ante sus amenazas lleva también nombre propios, desde 1945: Irán, Grecia, Trieste, Oriente Medio, Formosa y... Berlín. Y Cuba, ahora.

Sabe también —sin dar al hecho más importancia de la que tiene— que aquello de Bujarin a un periodista norteamericano, "el antagonismo entre países comunistas es una imposibilidad teórica", no tiene otro fundamento real que la palabra del teórico aniquilado por Stalin.

Por Tomás CERRO CORROCHANO

Ni en lo económico ni en lo militar ni en lo técnico, es el mundo libre unido inferior al bloque rojo. Todo lo contrario. La cuestión está en no olvidarlo para atender a otros intereses que, frente al peligro común, son de segundo orden.

Las caricaturas que reproducimos hoy están tomadas de la inmensa colección anual del "New York Times". La primera es del "P. I. B.", de Copenhague. El Marte comunista llama a la puerta de Cuba. La Paz le cierra la entrada. Respuesta: "Si no puedo estar aquí, pronto encontraré otro alojamiento". La segunda, se publicó en "Il Secolo", de Roma. Kruschef al teléfono: "¡Oye, Fidel! Mantén tu actitud belicosa, mientras yo, por el otro teléfono, hago de apóstol de la paz". La tercera, pertenece a "Die Welt", de Hamburgo: Kruschef vociferá, acusando a Kennedy: "Está recurriendo a las armas!". En la última, del anglosajón "The Christian Science Monitor", mamá mundo le dice a papá Kruschef, que manipula cohetes, bombas y dinamita: "Querido Nikita: ¿por qué no te vas a jugar a tu jardín?"

M.E.C.D. 2017

El año deportivo

Más sinsabores que alegrías en 1962

En fútbol, hubo muchas decepciones

Por Pedro ESCARTIN

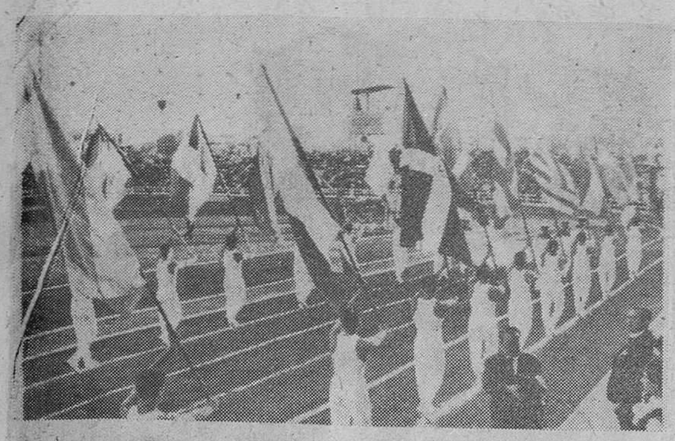

Banderas de los países participantes desfilan en la inauguración de los II Juegos Iberoamericanos en el marco del nuevo estadio madrileño de Vallehermoso

El año acaba y 1962 no fue excesivamente grato con el deporte español, pues aunque hubo resultados que justificaron la alegría de los aficionados, otros, en cambio, fueron amargamente decepcionadores. En natación donde se realizan evidentes progresos, la hazaña de Torres, proclamándose subcampeón de Europa en su especialidad, y un avance bastante acusado en muchas marcas nacionales, en deporte cuyo gran problema se llama piscinas.

Nuestro baloncesto llegó en la Copa de Europa hasta la final de clubs, para perder el título después de honorable actuación. Bahamontes de nuevo Rey de la Montaña en la Vuelta a Francia, mostrándose el toledano, como siempre, gran escalador. Y, ¿qué decir del viejo Timoner, de nuevo Campeón del Mundo tras moto? El mallorquín es maestro en la especialidad y estos dos triunfos de Bahamontes y Timoner compensaron nuestra floja actuación en la Vuelta a España, que ganó el alemán Altig, sin hacer nada nuestros valores significados.

En Madrid, vimos cómo España, en hockey sobre ruedas, ganaba el título de Campeones de Europa en categoría de juniors, para quedar detrás Portugal, más tarde vencedores éstos de la Copa Latina, demostrándose una vez más que en este espectacular deporte, españoles y portugueses siguen siendo los mejores del mundo. ¿Por qué no tiene más auge? He aquí algo que desearíamos contestar el año 1963, al cual quedan muchos de los problemas, la mayoría heredados por 1962.

Madrid registró el triunfo de la organización de los Juegos Iberoamericanos, donde Argentina y Venezuela quedaron en primero y segundo lugar, seguidos de España, competición interesante tanto en deporte como en el aspecto fraternal con los países de América, éxito éste de los Juegos Iberoamericanos que sirvió para compensar el flojo papel de España en los Campeonatos de Europa en atletismo, donde además hubo fallos de nuestra organización, para demostrarse una vez más que nuestro atletismo no progresa al ritmo que desearíamos.

En boxeo, parece que Folledo está saliendo de un año bueno para entrar en otro que debe ser mejor para él. El combate que le ha abierto las puertas del respeto internacional ha sido el de París contra Banus, al cual ganó por K.O. y, además, en forma espectacular y justa. Hoy Folledo se encuentra clasificado sexto de su categoría en el Mundo, y es de suponer que si cuida la forma y no tiene desgracia, sea el año 1963 muy bueno para él y claro está, para nuestro boxeo, tan necesitado de figuras.

FRACASO FUTBOLISTICO EN CHILE

En el aspecto futbolístico, 1962 ha sido año triste en el aspecto internacional, y en cuanto a su equipo representativo se refiere. Después de dos ausencias de los Campeonatos del Mundo se había conseguido la clasificación de España para Santiago de Chile y existía cierto clima de confianza y deseo de triunfo. ¿Qué ocurrió después? Casi no es preciso recordarlo, pero lo cierto es que España fue eliminada en la fase previa de Viña del Mar.

Admiramos a Helenio Herrera en sus cualidades de trabajador y hombre competente, pero no era su momento. La presencia del discutido técnico sembró la desunión de los jugadores, fueron excesivamente entrenados y el equipo en Viña del Mar careció de clima moral y preparación adecuada. Se perdió el partido clave con los checos, al llevar la lucha al terreno de la fortaleza física que a ellos solo convenía, ganamos a Méjico en el último minuto y se perdió ante Brasil, pero haciendo aquí un gran primer tiempo.

La vuelta de la selección provocó gran campaña de Prensa y Radio donde se discutió de todo, pero menos mal que el mal sabor de boca de los resultados de la selección fue mejorado por el triunfo del Atlético de Madrid, al quedar Campeón de Europa en «Recopa», tras batir a la Florentina italiana en la final de Stutgart. Otro éxito del fútbol

El español Guillermo Timoner, campeón mundial de ciclismo tras moto en 1962, es la cuarta vez que obtiene este supremo título

español fue el de que al último encuentro del llamado «Trofeo de Ferias» llegaron dos equipos españoles, Valencia y Barcelona, proclamándose campeones los valencianos después de hacer dos grandes partidos, primero en Mestalla y luego en el Nou Camp.

Flojo papel español en el torneo de juveniles de Rumania, donde fuimos eliminados rápidamente y otra jornada triste para el fútbol español la derrota del Real Madrid en la final de Europa contra el Benfica, encuentro jugado en Amsterdam y donde los portugueses, jugando con mejor sistema y superior forma física, rompieron por velocidad a los jugadores españoles, para conseguir rotundo y claro triunfo que les daba el título de Europa por segunda vez y tras planteamiento táctico magistral a cargo de Bela Guttmann.

Como se verá, 1962 ha sido para el aficionado español abundante en decepciones y alegrías, ya que mientras el Atlético de Madrid quedaba campeón en su torneo y el Valencia junto con el Barcelona jugaban la final de Ferias, el Madrid, en cambio, perdía la final de Europa en Amsterdam, pero lo grave, aquello que sintió la masa deportiva como nada, fue que España en Santiago de Chile no pasara de la fase previa, mezclándose en estas circunstancias una serie de hechos, infortunios y errores cuya cosecha final fue la eliminación.

El fútbol español, cuando 1962 marcha y entra 1963, tiene el grave problema de la falta de criterio en el caminar, ausencia total de un programa de trabajo que corrija situaciones y vigorice el más popular de los deportes, pero éste tiene en la casi total ausencia de dirigentes su más grave problema, junto a la falta de instalaciones adecuadas para jugar encuentros de los equipos modestos, situación que debería ser remediada con el dinero de las apuestas, que el fútbol produce y de lo cual sólo recibe migajas que nada solucionan.

LA LEY DE EDUCACION FISICA. ESPERANZA DEL DEPORTE

La esperada ley de Educación Física, ya en vigor, es preciso tenga soluciones prácticas en 1963, que se invierta el mayor dinero posible en tareas prácticas, instalaciones de todas clases, técnicos, preparadores y que los deportes pobres sean ayudados por el fútbol, que es lo justo, pero sin que éste quede abandonado a su suerte, tal y como ocurrió en 1962 y nuestra esperanza es que el año próximo sea el del empuje definitivo al deporte español y desarrollo de la Ley de Educación Física.

Y, cuando el año casi estaba acabando, fue designado el seleccionador nacional único, preparador el mismo tiempo. Acordado por el Congreso de la FIFA la prohibición del empleo de jugadores importados que no sean rigurosamente españoles, se ha ido a política normal de rejuvenecer el conjunto, mirando el plazo de cuatro años del próximo Mundial. La mayoría de estos valores «A» son hombres que ya fueron internacionales «B» en 1961, pero los resultados ante Rumania y, sobre todo, el de Bélgica, empate a uno en Bruselas, aumentan el clima de esperanza en la renovación.

Pero el problema del fútbol, igual que el de todos los deportes se llama medios económicos y es la misma situación en fútbol que en boxeo, natación, ciclismo, baloncesto, atletismo. Hay que hacer obra práctica, labor abajo, en la base, en el origen, que no puede vivir más carente de medios económicos. Y la situación del fútbol, su apariencia, la marcha de valores a Italia, nuestra despoblación de valores, tiene que terminar o acabará el espectáculo al disminuir la calidad de nuestro fútbol. Como se verá, los problemas que hereda 1963, son de categoría y no fáciles de resolver. Que haya suerte y se trabaje tal y como hace falta hacerlo.

PASATIEMPO

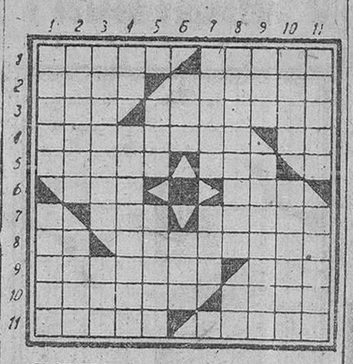

HORIZONTALES. — 1: Blandas, esponjosas. Grupo de casas en el campo. — 2: Palo de la baraja. Conjunto de manojos de hierbas o mies amontonados. — 3: Apócope. Rindes al enemigo por la fuerza de las armas. — 4: Apretar los dientes por ira o dolor. Voz del arriero. — 5: Localidad de Arabia. Flor. — 6: Condado de los EE. UU. Berza. — 7: Deseo Mamíferos roedores. — 8: Artículo. Enjuiciaba detenidamente un asunto. — 9: Andan. Sustancia resinosa que se obtiene del residuo que deja la trementina al sacarle el aguarrás. — 10: Muevan violentamente una cosa. Plaza donde antiguamente se trataban en Roma los negocios públicos. — 11: Pasos de danza que se ejecutan sin pareja. Dejan de hacer algo.

VERTICALES.—1: Ciertas cavidades del cuerpo humano. Manchas en la piel. — 2: Locos. Masa permanente de agua. — 3: Sonidos del lenguaje. Cantidad. — 4: Campeón. Me hace falta algo. — 5: Conceded. Virtudes. — 6: Lo más vil. Alimento. — 7: Justo: Soporta. — 8: Almohadillas que se usan para clavar alfileres. Nombre de mujer. — 9: Río español. En sentido figurado, bofetadas. — 10: En plural, medida de longitud. Monte espeso en el que se refugian los lobos. — 11: Asientos sin respaldo. Punto de madurez de las frutas.

HIJOS de PEDRO CARCEDO, S. R. C.

Casa Fundada en 1900

ALMACEN DE

COLONIALES

VINOS Y LICORES

Le desean un feliz Año Nuevo

Vitoria, 28 Teléfonos 1314 y 2719 BURGOS

HUMOR DE UN AÑO

Por DATILE

ENERO. — Los avances alcanzados por la meteorología se traducen este año en un aumento de la producción de agua de lluvia, convirtiendo en regadío terrenos que hasta ahora no habían figurado en planificaciones de este tipo.

FEBRERO. — Los astrólogos leen en una conjunción de estrellas el fin del mundo, pero éste no se acaba a pesar de que la mujer sigue pisando puestos al varón.

MARZO. — Se inaugura un nuevo Reglamento Taurino pero al parecer no lo leen ni los toros ni los presidentes, por lo que transcurre la temporada sin que lo cumplan los unos ni los otros.

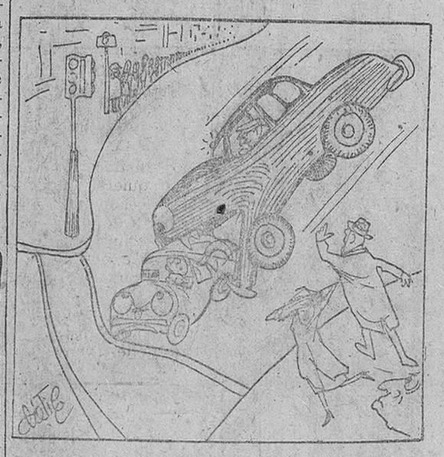

ABRIL. — Se aplican a las urbes las leyes de la selva y el taxi grande se come al chico, con evidente ventaja, según se dice, de los sufridos usuarios.

MAYO. — El equipo francés copa todos los besos de la Vuelta a España y no deja para los oriundos ni tan siquiera los premios en metálico.

JUNIO. — La selección española de fútbol, cuidadosamente elegida, preparada y cacareada, danza al dulce ritmo de las liras y deja para otros el vulgar recurso de ganar el campeonato.

JULIO. — El hombre escala por primera vez las órbitas espaciales en programa cara al público, repetidamente retrasado, fotografiado y reportajeado.

AGOSTO. — Para reclamo del turismo se monta un verano tan en regla que se nos va el calor de la mano y a poco más nos asfixiamos.

SEPTIEMBRE. — Atraídas por las delicias que les ofrece la vida moderna, las "chicas de servir" se fugan en masa dejándonos convertida la vida familiar en una continua labor de limpieza.

OCTUBRE. — Se registra una grave recaída en la epidemia de los deberes en casa, sin que se haya descubierto hasta el momento un antibiótico capaz de restablecer la dulce paz del hogar.

NOVIEMBRE. — Los políticos hacen hervir la guerra fría hasta temperaturas nucleares y una vez que cada uno ha cumplido sus fines privados, vuelven la espada a la vaina sin importarles nada el habernos asustado.

DICIEMBRE. — Resumiendo, el año que se va nos ha tenido botando, pero visto a estas alturas resulta que no se hecho demasiado largo.

M.E.C.D. 2017

LA CONSTRUCCION EN BURGOS, HOY

Hemos querido ofrecer en esta página algún testimonio de la construcción en Burgos, recogiendo varios aspectos de obras que se hallan en trance de conclusión o poco menos y que suponen factores importantes de transformación y modernización urbana para las zonas a que afectan. No pretendemos apurar, repetimos, las posibilidades que brinda la actividad constructora en la ciudad —aunque resentida, como otras cosas, de circunstancias ciertamente poco satisfactorias— sino captar un mero exponente de ese esfuerzo —particular y oficial— que va cambiando y mejorando la faz ciudadana con modernas viviendas y nuevas vías. Un denominador común que pretende, ni más ni menos, reflejar cierto aspecto del Burgos dinámico.

Arriba, a la izquierda, puede verse la nueva iglesia parroquial de Nuestra Señora de las Nieves y junto a ella el espléndido aspecto ofrecido por los dos "Feygones" —el segundo recientemente concluido— con la edificación intermedia, conjunto que clama a voces por la continuación de grandiosos inmuebles acordes en la Avenida del Cid; y a la derecha una vista de los bloques que la Caja de Ahorros Municipal, construye sobre el solar de lo que fue Alhóndiga; Más abajo y también de izquierda a derecha, dos aspectos de la soberbia manzana erigida en la calle de Vitoria, antes de la barriada militar de chalets; a la derecha, de arriba abajo, nuevas edificaciones en la calle de San Francisco, donde también se trabaja en la pavimentación y una vista de la "entrada" a la calle de la Merced que estrenará nueva calzada; inmediatamente debajo podemos ver la espléndida avenida que se perfila en la calle de Valladolid, con el futuro Espoloncillo; y finalmente, con una foto de moderna edificación en el barrio de San Pedro, abajo, a la izquierda, dos aspectos del último bloque construido por la Caja del Círculo en Zatorre. (Foto FEDE).

M.E.C.D. 2017