Diario de Burgos

Año LXXI. — Núm. 21.975
Depósito legal BU - 5 - 1958

JUEVES, 30 DE NOVIEMBRE DE 1961

APARTADO núm. 46

TELEFONOS
Redacción: 1280. — Administración: 2015

1,50 PESETAS

El embajador de Costa Rica cumplimenta a la esposa del Caudillo

Madrid.—Su Excelencia Doña Carmen Polo de Franco ha sido cumplimentada en el palacio de El Pardo por el embajador de Costa Rica en Madrid, don José Pozuelo, acompañado de su hija, señorita María Elena. La fotografía ofrece un momento de la despedida oficial del embajador de Costa Rica en España.—(F. Cifra Gráfica)

Inauguración de la Residencia Sanitaria del Seguro de Enfermedad de Oviedo por el ministro de Trabajo

Tiene capacidad para cuatrocientas noventa camas

El «Banco de Galicia» de Montevideo contribuirá al aumento del comercio entre Uruguay y España

Aviles.—El ministro de Trabajo, acompañado del subsecretario de su Departamento y del director general de Ordenación del Trabajo llegó a esta población mediada la mañana.

El ministro se dirigió directamente a la Factoría Nacional Siderúrgica, en una de cuyas naves de laminación, se celebró un acto al que concurieron numerosísimos productores de la empresa y en el que se expuso la iniciativa tomada por las autoridades sindicales de llegar a la conclusión de un convenio sindical colectivo con los 8.500 productores de la empresa.

El ministro indicó a los representantes laborales la conveniencia de que acudan a estas conversaciones con verdadero espíritu de colaboración, considerando que este convenio como los llevados a cabo en otras importantes empresas españolas, ha de servir de ejemplo para la proyección futura de la ley de convenios sindicales.

BANQUERO URUGUAYO, EN ESPAÑA

Barcelona.—Se encuentra en en esta capital, después de una jira realizada por diversos países europeos, el gerente general del Banco de Galicia en Montevideo, don Alberto Rodríguez López, que ha venido a Europa para establecer contactos con diversos sectores financieros e industriales.

El señor Rodríguez López manifestó a los periodistas que, desde la visita del ministro español de Comercio a Hispaoamérica, se ha incrementado en su país el interés por el comercio con España.

Declaró que el Banco de Galicia en Montevideo abrirá dos sucursales, una en Madrid y otra en Vigo para facilitar las operaciones del incremento comercial que se prevé para el futuro.

UNA GRAN RESIDENCIA PARA ESTUDIANTES

Bilbao. —Como complemento de la Escuela de Ingenieros Industriales de Bilbao, se va a construir una gran residencia para estudiantes e investigadores por un presupuesto de 25 millones de pesetas.

INAUGURACION

Oviedo.—El ministro de Trabajo, con el presidente del Consejo de administración del Instituto Nacional de Previsión, director general del Instituto, y otras autoridades provinciales, inauguró la Residencia sanatorial del Seguro de Enfermedad.

Se trata de una obra moderna con una capacidad para cuatrocientas noventa camas. El coste del inmueble y de sus instalaciones, se aproxima a los ciento setenta millones de pesetas.

El señor Labadie Otermin señaló que la Residencia inaugurada era la número 39 del Seguro de Enfermedad y que, con otras once más, que están en proyecto, sumaría el medio centenar de estas instituciones, lo que suponía la red más importante del Mundo, en favor del trabajador. "En cambio —añadió— no estamos satisfechos de la red de ambulatorios, que hay que mejorar, y lo que se trabaja a ritmo intenso".

RECUERDO Y HOMENAJE

Madrid. — Dedicada al conde de Bugallal y al marqués de Figueroa, en el primer centenario de su nacimiento y a don Eduardo Dato en el XL aniversario de su muerte, se ha celebrado esta tarde en el Centro Gallego una velada literaria en la que se enalteció la figura de estos tres gallegos ilustres.

En Manzanares viven dos ancianas gemelas consideradas como las más viejas del Mundo

Cuentan 88 años

Manzanares (C. Real).—Las ancianas gemelas, consideradas aquí como las más viejas del Mundo, ya que superan en cuatro años a otras dos hermanas gemelas que viven en la localidad inglesa de Tagolshein, han cumplido ochenta y ocho años de edad.

De estas ancianas, únicas supervivientes de una familia en la que abundaron los mellizos, se conocen detalles curiosísimos: Isabel y Rosalía Eugenia Domínguez se casaron en el mismo día, tuvieron igual número de hijos, incluso del mismo sexo, enviudaron por las mismas fechas y en sus respectivas familias se han repetido los partos dobles. Las dos hermanas gemelas padecen inutilidad parcial en las extremidades inferiores, producida por idénticas causas, fractura de cadera que les resta movilidad. Las hermanas gemelas gozan de una gran popularidad y del aprecio del vecindario.

FALLECE A LOS 109 AÑOS

Cuenca.—A los ciento nueve años ha fallecido en Vega del Codorno Lino Sánchez García, conocido en la serranía de Cuenca por «Tío Linete». Horas ante de su muerte estuvo partiendo leña a la puerta de su casa, su distracción favorita que realizaba, incluso en pleno invierno, en mangas de camisa.

El «Tío Linete» jamás conoció ciudad alguna. Los aviones le inspiraban profundo terror, alegando que no podían ser más que «cosas de demonios». Se casó dos veces y tuvo once hijos, de los cuales viven siete, todos de su segunda mujer. A lo largo de su extensa vida, desde 1852, se había dedicado al acarreo de madera en esta serranía.—Cifra.

Exito en el lanzamiento de un mono al espacio desde Cabo Cañaveral

La cápsula en que viajaba dió dos vueltas a la Tierra, pero "algo no funcionó bien" y se la hizo volver antes de lo previsto

Hay satisfacción por lo perfectamente que respondió el control aunque parece que se demorará el envío de un astronauta

Cabo Cañaveral (Florida EE. UU). Como ensayo previo al primer vuelo orbital de un ser humano norteamericano, ha sido lanzado al espacio, a las cuatro horas y nueve minutos de la tarde, un chimpancé.

El animal, llamado «Enos», cuenta cinco años y medio de edad y fue lanzado en una cápsula del «Proyecto Mercurio», en la parte superior de un cohete «Atlas» que mide 30 metros y pesa 125 toneladas.

«Enos» nació y se crió en el Camerún francés, en Africa, y ha sido elegido por su tranquilidad y gran «inteligencia», demostradas durante las pruebas a que ha sido sometido. La misión del chimpancé es facilitar información sobre las alteraciones de las facultades mentales y reflejos durante el largo período que permanezca ingrávido en el espacio.

Sus reacciones ayudarán a decidir si Estados Unidos pondrán este año en órbita un ser humano.

El «Atlas» se elevó majestuosamente y, describiendo un arco, se perdió en dirección a las Bermudas.

ENTRO EN ORBITA PERFECTAMENTE

Cabo Cañaveral.—Funcionarios de esta base han anunciado, a las 10,28 hora local (cuatro horas y veintiocho minutos de la tarde, hora española), que el chimpancé «Enos» está en órbita.

La cápsula se dirige, siguiendo su rumbo, hacia la parte centro-occidental de Africa.

La cápsula ha entrado en órbita con un perigeo de 157 kilómetros; un apogeo de 255 y una inclinación de 32 grados.

«Enos» lleva frente a él tres paneles en cada uno de los cuales hay una palanca y está enseñado a reaccionar al encenderse una luz de color apretando la palanca correspondiente. Si el chimpancé no cumple su misión recibirá una pequeña descarga eléctrica en los pies para recordárselo.

Una de las primeras estaciones que han recibido claras señales de la cápsula ha sido la situada en las Islas Canarias.

El chimpancé fue introducido en la cápsula seis horas antes del lanzamiento. «Enos» va vestido con un traje de nylon blanco y lleva su nombre en el cuello.—Efe.

TEMPERATURA Y VELOCIDAD DE LA CAPSULA

Cabo Cañaveral.—La temperatura en el exterior de la cápsula al abandonar su órbita y volver a la Tierra se elevó a los 1.100 grados. La velocidad de la nave espacial, sólo en el breve plazo de tres minutos, se redujo de 28.000 kilómetros por hora a 2.160.

A los 12.500 metros de altura se abrió el pequeño paracaídas de la cápsula y al llegar a los 3.000 metros se abrió el principal paracaídas.

RECUPERACION DEL CONO

Cabo Cañaveral.—«Enos», el chimpancé del espacio, ha sido recogido del Atlántico a las 20,53 (hora española). La cápsula, que cayó en un punto situado a 500 millas al Sur de Bermudas, fue trasladada al destructor «Storm».

Los médicos y veterinarios que se encontraban a bordo abrieron inmediatamente el vehículo espacial y sacaron de el a «Enos», que parece encontrarse en perfecto estado de salud.—Efe.

«ENOS», EN PERFECTO ESTADO

Cabo Canaveral. — El chimpancé «Enos» ha sido traído a la Tierra después de haber dado en órbita dos vueltas a la Tierra.

La cápsula en que viajaba el chimpancé iba a dar tres vueltas a la Tierra, pero algo no funcionó bien, en relación con la temperatura en el interior de la nave espacial y los científicos decidieron reducir la duración del viaje.

La nave espacial cayó en el océano a las trece horas y veintiocho minutos de la tarde, hora local, (siete y veintiocho minutos hora española) y se informa que el chimpancé se encuentra perfectamente. Los barcos próximos al lugar donde ha caído la cápsula se dirigen a ella para recogerla.

ESPERANZAS QUE DISMINUYEN

Cabo Cañaveral.—El fallo que se ha registrado en el funcionamiento del ensayo llevado a cabo por un mono, ha disminuído las esperanzas de que este año pueda ser puesto en órbita un astronauta norteamericano.

Pero los científicos se sienten satisfechos por la forma en que la cápsula ha respondido en todo momento al control de tierra.—Efe.

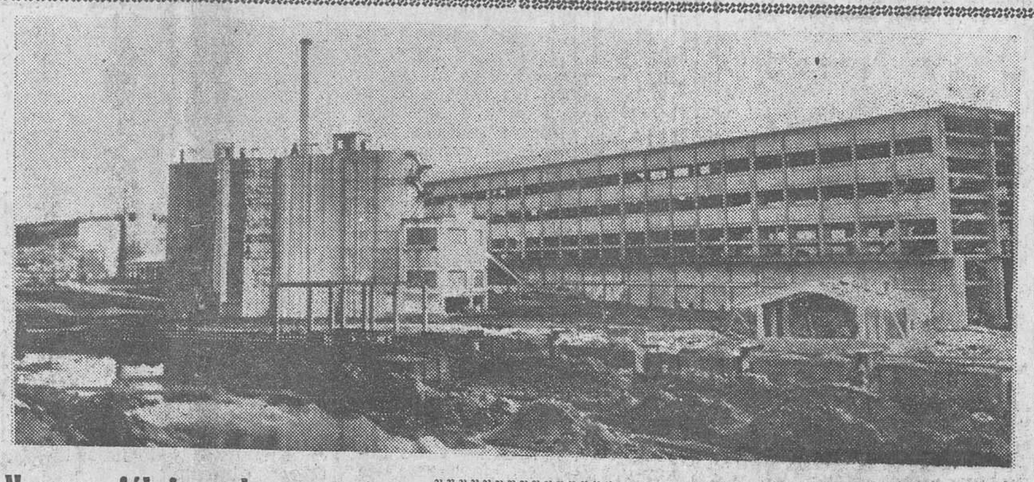

Nueva fábrica de cementos

La Robla (León).—He aquí la recién inaugurada fábrica de cementos Portland, propiedad de Cementos de La Robla, cuya instalación ocupa una extensión de 102.000 metros cuadrados. En la construcción de la misma se consumieron casi diez mil toneladas de cemento; más de dos mil quinientas de acero en armaduras; cuarenta y cuatro mil de áridos y setenta y tres mil de encofrado.

Fervoroso homenaje a España, en la sesión inaugural de la nueva legislatura en las Cámaras portuguesas

La península -dijo Américo Thomas en su mensaje- es un sólido y ejemplar bastión de Occidente

Lisboa. — El presidente de la República, almirante Américo Thomas, ha inaugurado esta tarde, en un ambiente de gran entusiasmo la octava legislatura de la Asamblea nacional y de la Cámara corporativa. Al acto asistieron el jefe del Gobierno, los presidentes de ambas Cámaras, el Gobierno y el Cuerpo diplomático en pleno.

Durante la solemne sesión, el presidente de la República leyó un importante mensaje, dirigido a ambas Cámaras, y en el que, después de saludar a los que integran la representación nacional para el próximo cuatrienio, analizo la situación internacional, caracterizada por la agravación de los problemas y dificultades que se hacian sentir sobre la política mundial al comienzo de la última legislatura, especialmente en las cuestiones africanas y por la forma en que la comunidad internacional entiende que deben organizarse, juntamente con la crisis de los principios morales y jurídicos El problema mayor consiste en determinar las normas y señalar la Jefatura que aglutinará a los nuevos pueblos independientes.

El presidente expresó en el mensaje su inquietud ante el espíritu de cesión reinante frente al espíritu de conquista de otros pueblos europeos y asiáticos. Señaló también la tendencia de las Naciones Unidas a constituirse en el órgano de subversión universal a través de su desconsideración por el orden interno de los países y de su desconocimiento de la realidad política. Esta tendencia, dijo el presidente, está abriendo un abismo entre la vida y la organización internacional. Las Naciones Unidas comprometen su futuro e incluso la paz del Mundo.

Pasó seguidamente revista a las tres cuestiones relativas a portugal que se discuten en la ONU: los desplazados en el Congo, la situación de Angola y la falta de suministro de informaciones sobre las provincias ultramarinas.

Al referirse a la NATO, a la que pertenece Portugal y donde "España, que no pertenece, sustituye su adhesión formal por la estrecha colaboración con los Estados Unidos", expresó el deseo portugués de aumentar su participación, si bien la lucha en Angola representa ya una forma de defensa de Occidente. A este respecto, estimó también el presidente que, prudentemente, debe contarse con la posibilidad de que aumenten las dificultades portuguesas en Africa o en Oriente. Las profundas y recientes reformas de la política ultramarina representan —dijo— un considerable refuerzo de la posición defensiva portuguesa.

Sorteó después "a la visita que acababa de hacer a España invitado por el Generalísimo Franco que, por tan señalada, apenas necesitaba ser aludida. Las pruebas de excepcional deferencia que me llegaron de todos los lados y el calor de las manifestaciones populares no han hecho más que confirmarme hasta qué punto ols Gobiernos de las dos naciones han interpretado bien el común sentir y se conservan fieles a una política de fraterna solidaridad que mantiene a la península como sólido y ejemplar bastión de la defensa de occidente".

El almirante Américo Thomas, finalizo su mensaje expresando su aprecio y su orgullo por el martirio sufrido por los colonos de Angola y por la heroica actuación de los soldados que la defienden con sus vidas. "No es tiempo de sopesar los sacrificios sino de medir la extensión del deber".

El presidente de la República fue aplaudido con gran entusiasmo por los asistentes a la sesión. Estos, a la entrada del almirante Américo Thomas en el salón, como final de su mensaje, prorrumpieron en vivas al presidente de la República, a Portugal, a España y a Franco.—Efe.

RECEPCION

Ginebra. — El ministro español de Comercio, señor Ullastres, ha ofrecido esta noche una brillante recepción en honor de los participantes en la Conferencia ministerial del GATT.

Al acto asistió la mayoría de los ministros que toman parte en la importante reunión. Entre ellos figuraban los ministros de Comercio y Economía de Argentina, Brasil, Portugal, Austria, Alemania y Japón, así como el nuevo subsecretario de Estado norteamericano, señor Ball, numerosos embajadores, delegados permanentes y altos funcionarios de las organizaciones internacionales con sede en Ginebra.

A MARRUECOS

Madrid. — Ha emprendido viaje a Marruecos una Comisión de industriales del grupo de fibras duras para realizar un estudio sobre el mercado exterior, tratando de abrir el mercado de este país vecino para la colocación de nuestras manufacturas.

Concierto del Orfeón en el "Casino"

HE AQUI A LOS COMPONENTES DEL LAUREADO ORFEON BURGALES DURANTE LA AUDICION OFRECIDA, CON GRAN EXITO, EL MARTES ULTIMO, EN EL «CASINO», CON LA COLABORACION DEL SEXTETO DEL CONSERVATORIO MUNICIPAL DE MUSICA.

(Foto FEDE)

Nuevamente, Salan "ha estado a punto" de ser detenido en Argelia

El "gobierno" del F L N "acepta" la colaboración de "voluntarios" comunistas para luchar contra Francia

Otra jornada sangrienta en Orán

Roma—El diario italiano «Il Quotidiano» informa que el llamado Gobierno argelino ha aceptado la propuesta de varios partidos comunistas europeos y africanos para el envío de «voluntarios» que lucharán al lado de los rebeldes argelinos contra Francia. Según el diario italiano, entre los «voluntarios» se encontrarán oficiales y técnicos de las fuerzas armadas de varios países comunistas.

OTRA JORNADA SANGRIENTA EN ORAN

Orán (Argelia).—Se han producido brotes de violencia entre árabes y franceses en esta ciudad portuaria argelina por quinto día consecutivo sin interrupción.

La jefatura de Policía ha dado como cifra de muertos habidos en estos disturbios, sólo en el día de hoy, cinco, mas quince personas heridas. Eran todas musulmanas.

La presente ola de actos de violencia tuvo su comienzo en una manifestación masiva de europeos que quisieron mostrar así su protesta y consternación «por los ataques terroristas de los rebeldes musulmanes del F.L.N. durante los últimos días».

Fuerzas de la Policía y tropas del Ejército, con carros blindados y tanques, que estaban de servicio en las calles, acudieron al lugar en que empezaron los disturbios; más no pudieron imponer el orden ni contener a grupos de jóvenes europeos que entraron a saco y violencia en el barrio moro, incendiando y dedicándose al pillaje. La gendarmería consiguió en varias ocasiones contener a los enfurecidos muchachos. Pero ellos volvieron al ataque y prendieron fuego a varias tiendas árabes.

A las ocho de la noche fue impuesto el toque de queda en toda la ciudad de Orán.—Efe.

A PUNTO DE DETENER A SALAN Y JOUHAUD

Argel.—Fuerzas de seguridad han detenido a 17 miembros de la O.A.S. en una reciente batida contra la citada organización extremista europea, según ha anunciado hoy el Gobierno general.

No figuran ex-altos jefes franceses entre los detenidos.

Informes fidedignos procedentes de Orán, señalan que los ex-generales Salan y Jouhaud y el ex-coronel Yves Goddard estuvieron a punto de ser detenidos en Relizane. Acababan de abandonar una reunión de la O.A.S. cuando entró la Policía, añaden los informes.

Rusia creará en Cuba una Universidad comunista

Manifestación anti-roja del público que asistía a la representación de una ópera en Berlín-Este por "culpa de unos versos"

Roma. — La agencia de noticias «Continentale» informa que el Gobierto castrista ha aprobado un plan de Moscú para la creación en Cuba de una llamada «Universidad de la amistad», en la que se formarán politicamente en la doctrina comunista los estudiantes becarios de los países hispanoamericanos.—Efe.

QUISIERON RAPTAR A UN OBISPO CATOLICO

Saigón. — La agencia de noticias «Associated Press» anuncia que la guerrilla comunista en el Vietnam del Sur ha intentado raptar a un obispo católico que recorría su diócesis. El prelado ha sido salvado por la intervención de las tropas gubernamentales. El 2 de Noviembre un grupo comunista de guerrillas mató a un misionero católico en la región meridional del Delta.—Efe.

LAS JUVENTUDES COMUNISTAS DE ITALIA SE «INSUBORDINAN»

Roma.—El órgano de las juventudes comunistas de Italia, «Nueva generazione», comentando la desestalinización, propone a la jefatura del partido comunista italiano el presentar a Moscú un plan para la revisión de la historia del partido comunista de la URSS, sobre todo en lo referente al papel de Trotsky. Al mismo tiempo considera que ha llegado el momento oportuno para preguntar a los «camaradas de Moscú» informaciones sobre el destino de varios centenares de comunistas italianos refugiados en la URSS, y que han desaparecido de allí, sin dejar huellas.—Efe.

«VERSOS SUBVERSIVOS»

Berlín occidental.—El diario «Morgenpost» informa que el reestreno de la ópera «Fidelio», de Beethoven, en Berlín oriental ha dado lugar a una verdadera manifestación anticomunista del público. La sala interrumpió con grandes aplausos y vítores al tenor, cuando acabó el refrán «qué alegre es el aire de la libertad...» El incidente se repitió unos minutos más tarde, durante la melodía de Florestán. La Policía ha prohibido la ópera, hasta que el texto sea depurado de «versos subversivos».—Efe.

Boda simultánea de cuatro hermanos en el templo del Pilar

A causa de que el agua de Bilbao sale turbia, están haciendo el gran negocio los vendedores de agua mineral, gaseosas y filtros

Zaragoza.—Esta tarde, en el altar mayor de la basílica del Pilar, se celebraron al propio tiempo cuatro bodas, en las que cuatro de los contrayentes (tres mujeres y un varón), son hermanos: María Araceli, María Teresa, María de los Desamparados y Manuel Iribarren Pelsmaeker, hijos del general de Intervención del Aire don Manuel Iribarren Cuartero. Ofició en la ceremonia el obispo de Orihuela, Dr. Barrachina y fueron padrinos el teniente general jefe de la región aérea pirenáica, don José Calle Larraga; el general jefe del Sector Aéreo, don Francisco Vives Camino; el también general del Aire, don Luis de Luque Castaños y don Cándido de Francisco, padre de uno de los contrayentes. La boda revistió extraordinaria solemnidad y asistió numeroso público.

LA PRIMERA ABOGADO DE ZAMORA

Zamora.—En la Audiencia juró el cargo la señorita Esperanza Diz Pintado, ante el tribunal constituído por el presidente de la Audiencia y Magistrados.

La señorita Diz es la primera mujer incorporada al Colegio de Abogados de la provincia.

CONSECUENCIAS DE QUE EL AGUA SALGA TURBIA

Bilbao.—Desde hace algún tiempo, Bilbao viene padeciendo una gran turbiedad en su agua potable. Las autoridades sanitarias han afirmado que a pesar de esta circunstancia no ofrece el menor peligro. Sin embargo, el vecindario no parece muy conforme con ello y en dos meses se han vendido en los comercios bilbaínos 600.000 botellas de agua mineral, casi millón y medio de gaseosas y unos 400.000 sifones.

Asimismo se ha dado la circunstancia de que en algún momento se han agotado las existencias de filtros en los comercios de la capital.

M.E.C.D. 2017

Ayer

HAN concluído los actos conmemorativos de la festividad de Santa Cecilia con un brillante concierto ofrecido por el Orfeón Burgalés y la orquesta del Conservatorio municipal de Música, en el Círculo de la Unión.

Precisamente estas conmeroraciones, tan brillantes como meritorias por el amplio esfuerzo que todas y cada una de las audiciones celebradas llevaron consigo, obligan a una reflexión profunda acerca de la labor que vienen desarrollando las diversas instituciones musicales existentes en nuestra ciudad.

Mantienen, de una manera que pudiéramos calificar de romántica, el fuego sagrado del ambiente musical burgalés, en unas circunstancias francamente difíciles, de las cuales será buena muestra recordar la dificultad que para ellas encierra la celebración de frecuentes veladas o conciertos, que en otras ciudades son frecuentes.

Mas si a ese romanticismo suyo, que revela un acusado y recio afán de doble servicio a la Música y a Burgos, no se une la asistencia, la colaboración, la ayuda precisa, corremos el riesgo de que el Orfeón Burgalés y la Filarmónica —señalémosles como portaestandartes de ese esfuerzo ingente y merecedor de la más generosa tutela— no sólo espacien aún más sus salidas al público, sino, lo que es peor, corran el riesgo de desaparecer, lo que para nuestra capital significaría un auténtico baldón.

Esta es la época en que las Corporaciones confeccionan sus presupuestos para el ejercicio próximo. Y, por ello, parece la coyuntura más apropiada en el sentido de que, especialmente por el Ayuntamiento, se tenga en cuenta el gran valor que encierra la supervivencia de estas instituciones de carácter musical, a las que debe apoyarse con tanta amplitud cuanta sea precisa para que continúen, con el tono y empaque debidos, con el rango que corresponde a Burgos una labor tan meritoria y que, en definitiva, viene a repercutir en enaltecimiento de nuestra propia categoría artística...

Ojalá que esa asistencia, que pedimos una vez más, desde este rincón de la actualidad burgalesa, sea una realidad. Porque bien lo merecen las entidades citadas y, en definitiva, bien lo merece Burgos...—B. I.

Actualidad burgalesa

NOTICIAS

MOVIMIENTO DEMOGRAFICO. — Durante el día de ayer se verificaron en el Registro Civil, las siguientes inscripciones:

Nacimientos: José Alonso y López, María Carmen Merinero y Sebastián, Francisco Javier García y Berezo, Juan Antonio Martínez y Sicilia, María Victoria Santamaría y González, María Begoña Barriocanal y Corral, María Inmaculada Zapatero y Díez, Andrés Giménez y Hernández y María Paloma Arauzo y García.

Defunciones: Guillermo Camarero y Rojo, de Bahabón de Esgueva, 78 años años, Tinte 17; Victorina Valcárcel y Miguel, de Brañonera, 79 años, San Juan 27; Inmaculada Concepción Pinillos y Alvarez, de Burgos, 10 meses, Fuentecillas 7.

Matrimonios: Don Abundio Ibáñez y Etura con doña Paulina Arnáiz e Ibáñez, hoy a las once en San Lesmes; don Valentín Gamboa e Iñiguez con doña Flora Pérez y Rubio, hoy a las doce en San Cosme y San Damián.

Con un pequeño desembolso, puede Vd. hacer un letrero en

Neon, Argon, Cristal, Plástico, Metal

Máxima garantía. Precios muy económicos sin posible competencia. Vitoria, 20. Tfno. 2716

AMPLIACION DEL SERVICIO DE AGUAS DE ARANDA. — Por resolución de la Delegación de Industria ha sido autorizado el Ayuntamiento de Aranda de Duero para ampliar las instalaciones destinadas al suministro de agua a dicha población.

Atención a los informes malintencionados

ZENITH

el mejor televisor extraplano del mundo cuenta en Burgos con un perfecto SERVICIO DE ASISTENCIA con toda clase de RECAMBIOS ORIGINALES
Se lo garantiza

RUERA

que siempre le ofrece SERIEDAD, RESPONSABILIDAD, CALIDAD y SERVICIO

Vida religiosa

SANTORAL

SANTOS DE HOY

Ss. Andrés, ap.; Maura, Justina, vgs.; Cástulo, mrs.; Constancio, Zósimo, cf.

SANTOS DE MAÑANA

Próculo, Evasio, obs., Mariano, Lucio, Casiano, Cándida, Ananías, mrs., Eloy, Ursicinio, ob.

Misa, de cuarta clase y color verde, de la Dominica XXVII de Penetcostés, segunda oracion Et famulos.

CULTOS

CATEDRAL: Mañana dará comienzo el solemne triduo que la Archicofradía de señoras de Santa Bárbara dedica a su excelsa Patrona.

Por la tarde, a las seis y media, solemne funcion religiosa, predicando los tres días don Emilio Serrano Heras, capellán del Regimiento de Artillería.

SALESAS: Hora Santa reparadora, a las seis de la tarde.

NOVENA DE LA INMACULADA

SAN LESMES.—Por la tarde, a las siete y media, rosario, ejercicio de la novena y exposición del Santísimo. Predicará don Joaquín Luis Ortega.

SAN LORENZO: Por la mañana, a las ocho y media y nueve. Por la tarde, a las siete y media, predicando en la misma el R. P. Valentín de la Cruz, C. D.

SAN JULIAN, SAN PEDRO Y SAN FELICES: Por la mañana a las ocho menos cuarto. Por la tarde, a las ocho, con sermón a cargo de don Isidoro Díaz Murugarren.

Nota.—Esta novena se celebrará en la iglesia de las M. M. Agustinas, por obras en la parroquia.

LA ANUNCIACION: Por la mañana a las ocho menos cuarto. Por la tarde a las ocho, con sermón.

MERCED: Por la mañana a las siete y media y ocho, misa, plática y novena. Por la tarde a las ocho con sermón del R. P. José Luis Pérez Rojas, S. J. de la residencia de Madrid.

SAN ESTEBAN: Por la tarde, a las ocho.

CALTRAVAS: Por la tarde, a las siete.

COLEGIO DE MARIA INMACULADA PARA EL SERVICIO DOMESTICO: Por la mañana y por la tarde a las siete. Oradores sagrados R. P. José María Cámara C. M. F. y R. P. Vicente García Segura.

SAN GIL: Por la mañana a las ocho. Por la tarde a las ocho, don Luis Macho Santamaría, capellán castrense, tendrá el sermón.

SAN JUAN BAUTISTA: Por la tarde, a las ocho.

DIVINA PASTORA: Novena de la Inmaculada Concepcion. Por la tarde a las siete y media con sermón por el R. P. Florencio López C. M. F.

MM. CONCEPCIONISTAS MISIONERAS DE LA ENSEÑANZA: Por la tarde, a las ocho, sermón a cargo del P. José María Cámara. C. M. F.

CONCEPCIONISTAS DE SAN LUIS: Por la tarde, a las seis y media, predicará don Vicente Proaño.

Del DIARIO DE BURGOS correspondiente al lunes 30 de Noviembre de 1931

EL Círculo Católico de Obreros, queriendo ampliar su labor cultural, ha organizado una clase nocturna de Francés, que se celebrará lunes, miércoles y viernes en los locales de la Casa social.

EN la capilla del Asilo de San José se ha celebrado el enlace matrimonial de la bellísima señorita Purita Asenjo, con el inteligente industrial don Fernando Palacios.

AYER se inauguraron los comedores de Tienda Asilo.

LA temperatura máxima de hoy fue de 8,2 y 5,8.

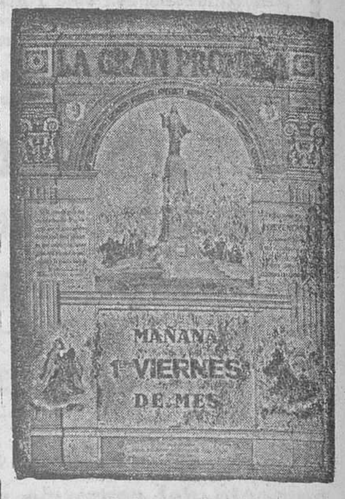

¡CATOLICOS! MAÑANA ES PRIMER VIERNES DE MES. HACED UNA FERVOROSA COMUNION, PREPARADOS POR UNA BUENA CONFESION. NO OLVIDEIS LA GRAN PROMESA DEL SAGRADO CORAZON DE JESUS QUE DIJO A SANTA MARGARITA MARIA DE ALACOQUE:

"Yo prometo, en el exceso de la misericordia de mi Corazon, que mi amor todoporoso concederá a todos los que comulguen Nueve primeros Viernes de mes seguidos, la gracia de la perseverancia final; no morirán en mi desgracia y mi corazón será su refugio seguro en aquel último momento".

Apostolado Castrense

CENTRO EXTERNO DE JEFES Y OFICIALES

Mañana, viernes, a las ocho, tendrá lugar en la capilla de la Barriada Militar, la misa y comunion reparadora correspondiente al citado mes.

Por la tarde y a las siete y media, en la Biblioteca de Oficiales de la Agrupación Blindada España número 11, se celebrará el Círculo de Estudios, desarrollándose la segunda encuesta de Formación.

A dichos actos, quedan invitados todos los generales, jefes y oficiales de la Guarnición, pertenezcan o no al Apostolado.

Resumen informativo de Centros y organismos oficiales

Delegación Administrativa de Educación Nacional

COMISION DE AYUDA FAMILIAR.—En cumplimiento del artículo 10 de la Ley de Ayuda Familiar y número tercero de la O. de la presidencia del Gobierno de 17 de Agosto de 1954, se recuerda a los señores maestros, funcionarios del Estado, maestros jubilados y viudas pensionistas, dependientes de esta Comisión, que del 1 al 15 del próximo mes de Diciembre deberán presentar en esta Delegación Administrativa de Educación Nacional, declaración jurada —modelo oficial para cada caso, reintegrada con póliza de dos pesetas— de su situación familiar en 1.º de Diciembre de 1961, que ha de servir de base para señalar la cuantía durante el año 1962.

Las declaraciones que tengan alteración familiar acompañarán el Libro de Familia, con sobre franqueado para su devolución, debidamente diligenciado en el que conste la variación alegada; así como los que por primera vez soliciten la yuda Familiar.

Los beneficiarios que no presenten la declaración jurada dentro del plazo señalado, podrán efectuarlo en la primera quincena del mes de Febrero próximo, con pérdida de las dos primeras mensualidades de 1962, según determina la O. de la Presidencia del Gobierno de 19 de Febrero de 1958, y, de no presentarlo en este nuevo plazo, se entiende que renuncian a los beneficios de la Ayuda Familiar para 1962.

Inspección provincial de Enseñanza Primaria

DIA DEL EMIGRANTE.—El próximo domingo, día 3 de Diciembre celebra la Iglesia el «Día del Emigrante».

La Inspección espera que los maestros, ya de antemano, procurarán preparar dicho día inculcando a los niños amor y compasión hacia los que tienen que abandonar sus pueblos y marchar a lejanos países en busca de medios de vida. Que en dicho día ofrezcan la Santa Misa y a ser posible la Sagrada Comunión, por los emigrantes.

Al propio tiempo recomiéndenles, secunden, cuanto les sea posible, todo lo que los párrocos organicen en favor de los emigrantes.

Delegación de Juventudes

DE SUMO INTERES PARA EL MAGISTERIO.—En atención a la inminente convocatoria de oposiciones a ingreso en el Magisterio, la Delegación Nacional de Juventudes convoca un curso extraordinario de Instructores Elementales, para maestros y alumnos del Magisterio que se hallen a falta únicamente del requisito de asistencia campamental para poderse titular académicamente.

El curso se celebrará a partir del día siete de Diciembre en la Academia de Mandos «José Antonio» en Madrid.

El plazo de presentación de instancias finalizará el día cinco de Diciembre.

En el momento de incorporación satisfará la cantidad de mil doscientas pesetas y se proveerán del uniforme reglamentario.

Delegación provincial de Abastecimientos

PRECIOS MAXIMOS DE VENTA PARA DIVERSOS ARTICULOS. — Durante el próximo mes de Diciembre, los precios máximos que se aplicarán en esta provincia, en la venta de los productos que se indican, son:

Azúcar. — Azúcar terciada, 12,95 pesetas kilo; azúcar blanquilla, 13,00; azúcar pilé, 13,20; azúcar granulada especial, 13,15; azúcar cortadillo refinada, 15,75; azúcar cortadillo refinada envasada en cajas de kilo, 17,50 y azúcar cortadillo refinada estuchada, 18,65.

LIBERTAD DE PRECIOS DE LOS HUEVOS FRESCOS ENVASADOS CON PRECINTO DE GARANTIA. — Quedan en libertad de precio los huevos frescos (con cámara de aire inferior a 6 mm. yema bien centrada y clara firme y traslúcida, uniformes, de cáscara limpia, íntegra y normal, envasados bajo marca comercial responsables con precinto de garantía, con determinación de su contenido en orden a la clasificación de peso.

Para los huevos que no reunan las condiciones señaladas en el párrafo alterior y para los procedentes de cámaras frigoríficas se fijan los precios máximos de venta al público siguientes:

De peso unitario de 41 a 45 gramos, con peso mínimo por docena de 492 gramos, 30 pesetas docena, los frescos y 21 los de cámara; de peso unitario de 46 a 50 gramos, con peso mínimo por docena de 552 gramos, 33 y 23; de peso unitario de 51 a 55 gramos, con peso mínimo por docena de 612 gramos, 36 y 26 y de peso unitario superior a 55 gramos con peso mínimo por docena de 660 gramos, 38 y 28.

Estos precios serán incrementados con los impuestos municipales vigentes en las respectivas localidades de consumo, siendo su cuantía en esta capital la de 0,30 pesetas docena.

CAFE. — PRECIOS EN LA CAPITAL. — CAFE GUINEA: Robusta natural, en bolsas de dos kilos 168,90 pesetas; en las de kilo, 84,50; en las de 500 gramos, 42,20; en las de 250 gramos, 21,10; en las de cien gramos, 8,40 y en las de cincuenta gramos, 4,20; liberia natural, 163,90, 82,00, 41,00 20,50, 8,20 y 4,10; robusta torrefacto, 161,20, 80,60, 40,30, 20,10, 8,00 y 4,00; liberia torrefacto, 156,60, 78,30, 39,10, 19,60, 7,80 y 3,90.

CAFE DE IMPORTACION. — Corriente natural, en bolsas de kilo, 137,40; de 500 gramos, 68,70; de 250, 34,30; de 100, 13,70 y de 50, 6,90; selecto natural, 151,60, 75,80, 37,90, 15,20 y 7,60; superior natural, 165,80, 82,90, 41,40, 16,60 y 8,30; corriente torrefacto, 127,50, 63,70, 31,90, 12,70 y 6,40; selecto torrefacto, 140,40, 70,20, 35,10, 14,00 y 7,00 y superior torrefacto, 153,30, 76,60, 38,30, 15,30 y 7,70, en los que se encuentran incluídos toda clase de gastos, beneficios, arbitrios e impuestos.

Precios del café en la provincia. — Los precios máximos de venta al público del café, en sus diversos tipos y calidades, en las distintas localidades de la provincia, serán los contenidos en las Circulares de esta Delegación provincial números 68/61 y 69/61, ambas de 30-9-61, para el café nacional y de importación, respectivamente.

Obligatoriedad en la venta del café nacional. — En todos los escalones comerciales dedicados a la venta del café será obligatoria la existencia de alguna de las calidades del café nacional crudo, en almacenes, y tostado o torrefactado en industrias de esta clase, así como establecimientos al detall.

Comisión de ayuda familiar de Correos y Telecomunicación

Se recuerda a los funcionarios en activo, así como los jubilados y pensionistas que tengan derecho a este beneficio que, con arreglo a las disposiciones vigentes sobre Ayuda Familiar, deberán presentar, en la primera quincena del mes de Diciembre proximo, ante esta Comisión, la oportuna declaracion en los modelos oficiales impresos al efecto, tanto si existe alguna modificación en el padron familiar que altere el importe de dicha Ayuda, como si es una simple renovación de la existente el día primero de Diciembre cuya situación regula el importe de la percepción para el año 1962.— Burgos, 28 de Noviembre de 1961.— El secretario, **Constantino Barbero**.- V.º B.º, el presidente, **José Gil Quintana**.

Se precisan aprendices

en CRISTALERIAS DEL NORTE

FARMACIAS DE GUARDIA.- Reol, Plaza de José Antonio, 19; De la Maza, Concepción, 12 y Del Río, Diego Laínez, 16.

TRASPASO LOCAL

MUEBLES GUADA
Carmen, 7

TIPOGRAFO MAQUINISTA

y aprendices cajistas adelantados, se necesitan
Imprenta de Polo

BOLETIN METEOROLOGICO comprensivo de los datos recogidos ayer en el Observatorio del Instituto de Enseñanza Media.

Barómetro. — A las ocho de la mañana, 684,2; a las dos de la tarde, 688,5; a las siete de la tarde 691,0.

Temperatura ambiente. — Máxima 4,8 grados a las 14,45 horas; mínima 1,4 a las 6 horas.

Dirección y velocidad del viento. — A las ocho de la mañana, SE—10,8 kilómetros; a los dos de la tarde, N—9 kilómetros; a las siete de la tarde, N—10,8 kilómetros.

Recorrido, 344 kilómetros.

Humedad, 72 por ciento.

ALQUILO

Amplios locales con vivienda, para diversos negocios, calle Vitoria. Informes esta Administración

LONGINES al segundo CRONOMETRADO
Por CRONOGRAFIC «GRENIER»
en RELOJERIA ESPADA

PASTILLAS KOKI
TOS-ANGINAS-RONQUERA

Haga sus encargos en
Talleres Gráficos
"DIARIO DE BURGOS"
TARJETAS DE VISITAS, CARTAS TIMBRADAS, SALUDAS, INVITACIONES, ETC

Guía del ESPECTADOR

COLISEO. — "Paga o muere" (3).

AVENIDA.— "Para ella un sólo hombre" (3 R).

CALATRAVAS. — "Maricruz" (3) y "Los últimos cinco minutos" (3 R.)

CORDON.— "Sombras de sospecha" (3).

GRAN TEATRO. — "Espartaco" (3).

REX. — "Secreto de familia" (3) y "Tamango" (3 R.)

ASTORIA. — "Rommel llama al Cairo" (3) y "Viento del Norte" (3).

EN MIRANDA

MECISA. — "El ruido y la furia" (3).

NOVEDADES. —"Ana de Brooklyn" (3).

APOLO.— "Crimen para recien casados" (3).

AVENIDA.— "Moby Dick" (1).

EN ARANDA

TEATRO CINE ARANDA. — "Rommel llama al Cairo" (3).

Anuncios económicos

ALQUILERES

ALQUILO piso con fiador. Razón, Mercado Sur, 15. Pescadería.

ARRIENDO casa, cuatro habitaciones, cuadra, en Villacienzo. Tratar Huerto del Rey, 12, 3.º. Burgos.

SE ALQUILA piso amueblado, céntrico. Razón Espolón, 12, 3.º

ALQUILO piso y local. San Joaquín, 13. Teléfono 3033.

SE ALQUILA vivienda amueblada. Teléfono 2472.

ALQUILO piso calle Madrid, 74 cuatro habitaciones amplias exteriores, 700 pesetas mensuales. Teléfono 4371. De 10 a 12 y de 14 a 17.

¡OPORTUNIDAD! Arriendo llave en mano y céntrico, piso y local con pequeño patio, muy propio gallinero o ganadería. Razón, San Francisco, 9.

ALQUILAMOS piso nuevo, 5 habitaciones. San Pedro y San Felices, 6. Portería.

ALQUILO piso primero tres dormitorios, baño, 700 mensuales. Nicolás Vergara, 12.

AUTOMOVILES Y ACCESORIOS

DAUPHINE, Seat 600, alquilamos sin chófer. Izarra. Calzadas, 32. Teléfono 3150.

IBERICA DE BALLESTAS. Fabricación y reparación toda clase ballestas. Francisco Salinas, 71. (Carretera Quintanadueñas).

SE VENDE volquete. Garaje Franco. Carretera Madrid, 75.

CAMIONETA 3 toneladas Aeronáutica Industrial 2.500 motor Perkins P 4/HP., próxima entrega, riguroso turno petición. Admírelo en Ruera. Vitoria, 19. Distribuidor.

VENDO turismo Peugeot 13 HP., barato.

LAND - ROVER Diesel. Pocos Kms. Buen estado. Informes: Garaje Reault.

¡AUTOMOVILISTAS! Matriculaciones. Transferencias, carnets de conductor, tramita rápidamente, Gestoría Quintanilla.

TAXI Renault 4-4, precio 2,50 kilómetro. Teléfono 2154.

DORIA y Cía. Bergamín, 5. Teléfono 11912-13-14. Pamplona. Camiones nuevos: Man 184 HP., último modelo, 12 Tn.; Thames Trader, reductora, último modelo. Internacional Diesel. - Camiones usados: Pegaso 165, año y medio uso. Pegaso 140 recién reparado. Pegaso 125 totalmente reparado. Pegaso 125, motor Barreiros 150 reparado. Pegaso Barajas bueno. Dodge Carnero Campsa Henschel Eaton. Dodge Carnero Perkins Timken. Alfa Barreiros Timken volquete. Alfa Barreiros normal, buen estado. Ford Barreiros volquete. Mercedes 135 HP. 10 Tn. Mercedes 100 HP., freno motor. Turismos: Seat 1400-A tapón fuera. Seat furgoneta 1400. Seat 600 normal. Renault 4-4 bueno. Ford Vedete impecable moderno. Humber magnífico moderno. Porche Sport modelo 1.500. Austin Healey modelo 100, magnífico. Simca Aronde impecable 1958-59.

VENDO camión 3 HC, basculante, gasolina, o sin motor, buen uso, por poco dinero. Teléfono 3797.

SE VENDE camión Man, 275.000 ptas. Razón, teléfono 1346.

SE VENDE DKW. Tratar en Yudego.

COLOCACIONES

MUJER formal cuidar niños, para Santander. Muy buen sueldo. Informarán, Espolón, 2, cuarto.

INSPECTOR productor seguro crédito se precisa. Subvención, dietas y comisiones. Reserva profesionales. Escribir con detalles Apartado Correos, 184. Burgos.

TEJEDORAS y aprendizas, precisa Fábrica textil Viscoseda. La Puebla, 23.

SE ENCUENTRA vacante la guarda del ganado mayor y guarda del campo de Zuñeda. Tratar Junta Ganadera

SE NECESITA pastor a zurrón, desde Navidad. Sandalio Martínez en Renuncio.

PERSONAL femenino necesita empresa importante. Dirigirse Oficina de Colocación.

«PANAVE». El mejor pienso para gallinas. Santa Agueda, 10.

SE NECESITA muchacha con informes. Fernando Alvarez, núm. 3, 5.º, izquierda.

SEÑORA para fregar, se necesita. Pensión El Siglo.

SE NECESITA aprendiza de taller. Barrio Gimeno, 6, 2.º.

SE NECESITA asistenta. Calle Moneda, 4, 1.º, izquierda.

NECESITA asistenta. Segovia, 24, 4.º dcha.

SE NECESITA chico de 14 años. Confitería Loste.

SE HALLA vacante la dula del ganado mayor de Riocerezo. Tratar con el alcalde. Igualmente se halla vacante herrería de dicho pueblo.

TRABAJO y vivienda ofrécese en pueblo importante, provincia Alava, a familias con hijas mayores de 14 años. Dirigirse dando toda clase de datos al Apartado, 117. Vitoria.

CHOFER se necesita para línea de viajeros. Mateo Cerezo, 7. Garaje.

NECESITO muchacha. Informes calle Madrid, núm. 2, habitación 8.

SE NECESITA asistenta. Avenida del Cid, 41. Bar Mayoral.

SE NECESITA muchacha que sepa su obligación, bien retribuída. Informes, Razón, Vitoria, 17, 1.º, izqda.

CHICO 14 años, necesito. Droguería Padilla. Briviesca, 2. Inútil sin informes.

POLLITOS todos los días, granja San Benito. Aparicio y Ruiz, 12, teléfono 1146. (Detrás Audiencia).

«PANAVE». Superpienso para pollitos. Santa Agueda, 10.

POLLITOS recién nacidos. Avícola San Isidro. Santa Clara, 5. Teléfono 1409.

SE NECESITAN viajantes de Ortopedia que recorran la provincia con medios propios, ofrecer artículos de fácil venta. Laboratorios Soria. Eguilior, 3. Almería.

FAMILIA sin niños pequeños, precisa chica para todo. Informes: Calvario núm. 6. Portería.

COMPRAS Y VENTAS

MOLINOS «Deriz» todos tamaños y modelos, para piensos de todas clases. León Láriz. San Pedro y San Felices, 6. Burgos.

SERRIN vendo. Madrid, 20. Teléfono 5179.

CONTRA el agua botas goma, zapatos y katiuskas. Alpargatería El Riojano.

DIA de la Madre, regalos prácticos a precios especiales al alcance de toda persona, con grandes facilidades de pago, receptores de radio, planchas, batidoras Turmix, cafeteras, etc. REYMA. Supermercado C.A.T. Ciudad Deportiva.

VENDO futbolín. Calle Vitoria, 111. Teléfono 2923.

SILLONES americanos. Herramental y fornituras. Productos para permanentes. Pez, 16. Madrid.

SE VENDEN unos perros para pastor y un caballo recela. La Ventosa Granja. Junto al Fielato. Carretera Madrid.

URDIDORAS - Tejedoras y aprendizas 14 a 16 años, se necesitan. Manufacturas Urpi-Rifá S. A. Calle Calvario núm. 8.

SE VENDEN pollitas híbridas, de dos meses. Santiago Peralta. Emperador, 27.

VENDO caldera de vapor transmisiones, centrífuga y motores. Informes José Vicario. Puebla, 9.

POLLITAS sexadas por método japonés ideal H-3-W; pollitas Leghorn J-R-7 mixtos de ambos. Avícola Mirasol. Pisones, 7. Teléfono 2960

POLLITAS superponedoras Cefir-Cross cruce americano, todas edades. Hijos Abel González. Valladolid.

ENSEÑANZAS

OPOSICIONES Derecho, preparación. Informes, Teléfono 1966

OPOSICIONES Derecho, preparación. Informes, Teléfono 1966.

FINCAS

CONSULTE sin compromiso sus ventas y compras de propiedad inmobiliaria con la garantía de un Gestor Oficial de Fincas. Gestoría Unceta.

VENDO pisos exentos, facilidades; alquilo. Avenida del Cid, 74.

¡ATENCION! Misma Plaza Vega, vendo lonja 1.000 metros, diáfana, sin columnas, 5 metros altura, con 600 metros cuadrados patio, siete años facilidades. ¡Ocasión, apresúrense! Prigo. Agente de la Propiedad. Moneda, 13. Mañanas.

CONDE. Oficina de compra y venta de fincas desde 1941. Ofrece fincas, solares, parcelas, pisos todas zonas, negocios, traspasos. Plaza Santa María, 4, 1.º

¡OCASION! Vendo piso estrenar, cuatro habitaciones, baño, ascensor, céntrico, 125.000 pesetas, facilidades. Informes: Lain Calvo, 17, bajo.

OPORTUNIDAD, por traslado vendo piso 6 habitaciones, baño. Carmen, 7, primero.

SE VENDE piso céntrico. Razón esta Administración.

VENDO piso calle Salas 18, 3.º, habitación 16. Razón en el mismo.

VENDO piso primero, grande y exento. José Zorrilla núm. 2. Informes, Tahonas, 13.

GANADOS Y APEROS

SE VENDEN 70 reses lanares. Santa Cruz de Juarros. Bujedo. Anastasio Nieto.

VENDO pareja vacas con terneros 70 kilos, por dejar de sembrar. Pedrosa Río Urbel. Valeriano Marcos.

REMOLQUES, cabinas y cultivadores. Gómez García. Avenida Cid, 63.

TRACTORES «Zetor» de 36-40 caballos, 12 velocidades; frenos hidráulicos. Precios sin competencia. Distribuidor: Central Agrícola. Miranda, 7. Burgos.

VENDO tractor, remolque, arado bisurco y cuatrisurco, romano, cultivador con 9 rejas Golondrina segadora y trilladora Lagarto. Informes: Julián Pardo. Béjar, 10. Comercio. Aranda de Duero.

SE VENDEN 20 ovejas segundo parto. Para tratar con José Pérez. La Ventilla.

VENDO remolque tipo agrícola, siete a nueve toneladas, buen uso, por poco dinero. Teléfono 3214.

POR cese de labranza se vende un carro de bueyes, otro sementero, seminuevos y varios aperos, en Villanueva Matamala (Burgos), los días 8, 9 y 10 de Diciembre.

VENDO mula de 4 años, toda prueba, yegua preñada con macho o cambio por vacuno. Eterio Santos. Mahamud.

HUESPEDES

SE ALQUILAN dos habitaciones y cocina, amueblado, 500 ptas. Santa Dorotea, 12, 1.º.

ALQUILO habitación uno dos amigos pensión completa. Informarán, Vega, 15. Ultramarinos

MUEBLES

ALMONEDA. Huerto del Rey, 16, 1.º. De 4 a 6.

SE VENDE comedor económico. Avenida Cid 51, 1.º, dcha.

SE VENDEN varias camas usadas, un armario y dos mesas. Tratar y ver en San Lesmes, 2, 2.º, derecha. De 4 a 8.

SE VENDE comedor y dormitorio niños. Razón Molinillo, 17, 3.º, izquierda.

PERDIDAS

PERDIDA pendiente sábado noche, trayecto Plaza Santa María cine Avenida. Gratificaré Plaza Santa María, 4, 2º derecha.

PERDIDA sortija de oro y plata, Plaza Vega, Estación de Autobuses, sábado. Gratificaré entrega, Vega, 8, cuarto.

HALLAZGO gafas graduadas. Razón, Almirante Bonifaz, 10, 4.º.

PERDIDA rueda repuesto de moto Lambretta, de Gamonal a puente Gasset. Entregar Electricidad Vallejo. Santa Clara, 17. Se Gratificará.

PERDIDA perro de caza, pelo rojo, atiende por «T». Se gratificará Bar Casa David. Santa Dorotea, 2.

PERDIDA reloj pulsera niña, sábado. Ruego devolución por ser recuerdo familia. Gratificaré, San Cosme, 6, 4.º, izquierda.

EXTRAVIO cartera con documentación y tres décimos lotería, en coche Arija. Gratificaré entrega, señas documentación.

PERDIDA reloj pulsera señora, trayecto San Pedro Cardeña. Capitanía. Gratificaré, San Pedro Cardeña, 20, primero.

TRASPASOS

TRASPASO local propio cualquier industria, céntrico. Informes esta Administración.

TRASPASO negocio con hermosa vivienda, muy económico. Vitoria 19. Tel 3837.

UNCETA. Garantiza los traspasos industriales y comerciales en dos meses de plazo

TRASPASO taberna muy barato. Informes esta Administración.

VARIOS

CERTIFICADOS Penales. Ultimas voluntades, Licencias de Caza. Rama del Automóvil. Seguros Sociales. Asuntos Ministerios. Testamentarias. Venta de Fincas, por Gestoría Unceta.

PASAPORTES, penales, últimas voluntades, licencias. Confíeles a Gestoría Quintanilla.

PASAPORTES. Gestoría Unceta. Plaza Vega, 5.

SEGUROS Generales todos los ramos, absoluta garantía. Gestoría Quintanilla.

Encuadernaciones: corrientes y de lujo, encárguelas en TALLERES GRAFICOS «Diario de Burgos». Calle Vitoria, núm. 13. Teléfono 2852.

PASAPORTES, penales, caza, automóviles. Rápidamente, Gestoría Santamaría. Calera, 37, primero.

FOTOGRABADOS. Confección rápida TALLERES GRAFICOS «Diario de Burgos». Precios ventajosos. Calle Vitoria, 13. Teléfono 2852.

SASTRE arreglo y reformo toda clase prendas caballero. San Gil núm. 3, 1.º.

ESTOS anuncios se recogen telefónicamente llamando al 36-12. Publicidad Castilla.

IMPRESOS comerciales, cartas timbradas, tarjetas de visita, invitaciones, prospectos de propaganda, etc. TALLERES GRAFICOS «Diario de Burgos». Calle Vitoria, 13. Teléfono 2852.

1-X-2. Técnico quinielista. Hago gratis toda clase de combinaciones en el sistema normal y en métodos reducidos y derivados cobrando únicamente un tanto por 100 sobre los premios obtenidos. Mínimo: 400 quinielas semanales. Escriban a: Sr. García esta Administración.

M.E.C.D. 2017

LA HORA DE LA MUJER

PAGINA FEMENINA MODA, HOGAR, COCINA, CONSEJOS, LITERATURA, CURIOSIDADES, NOTICIAS ...

LA MUJER Y EL HOGAR EN EL JAPON DE HOY

Ni las ondas radiactivas soviéticas ni los terremotos afectan a la solidez de las familias niponas

La mujer invade la Universidad y todos los campos de la industria

Por María Rosa GARRIDO

EL Japón, tan herméticamente cerrado a Occidente tantos y tantos siglos, aparece, durante estos sesenta años, abierto y acogedor. Las razones son múltiples, pero entre ellas, la de más importancia es la necesidad de integrarse, de buscar apoyo en países más poderosos y fuertes que él.

Su entrada en el mundo de la política, de la economía, de las relaciones internacionales, han convertido esta isla legendaria, y en otro tiempo mística, en un lugar sin igual para el turista.

La psicología de su raza, su modo de concebir la vida, las costumbres, la arquitectura, junto a las influencias cada vez más profundas de Occidente, le convierten en este momento en un país de contrastes.

En la calle, lo Oriental se mezcla perfectamente con lo europeo o americano. Los rótulos verticales, repletos de ideogramas o caracteres japoneses, se confunden con los anuncios de «Tea Rooms», Restaurantesco «Boutiques» parisinas.

La pequeña isla de 370.000 kms. cuadrados, poblada por más de 92 millones de habitantes, está ocupada en su mayor parte, por grandes extensiones de zonas verdes y de agua. Desde el avión, los pinos, abetos, tilos, eucaliptos y «sakuras», aparecen como una sola mancha verde en la que se destacan las casitas bajas y chaquetas, con complicados tejadillos de madera, paja o pizarra, y los inmensos lagos que asemejan espejos de plomo donde blandamente se mecen nenúfares olorosos.

Por otra parte, las particularidades étnicas de esta raza tan perfectamente adaptada a su suelo, sus costumbres, sus tradicciones (aunque no sus creencias, porque si algo choca en Japón es la falta de inquietud religiosa), hacen de este archipiélago la meta de nuestros sueños.

Además, por si usted no lo sabe, Tokio está a dieciocho horas de vuelo de Roma. Todavía parecen menos si recordamos los seis meses que tardaban en llegar nuestros antepasados del XVI...

LOS SIGLOS NO CUENTAN :—: :—: :—: :—:

LA arquitectura japonesa, que ha permanecido inmutable a los efectos del tiempo y a las corrientes exteriores, es rica y alta de expresión. El período Momoyama, que equivale a nuestro Renacimiento, es seguido por una época arquitectónica de más de dos siglos de duración (1.620-1.860) que corresponde a nuestros periodos Rococó y Barroco. A continuación se nota una ligera influencia del Oeste, escasa y poco profunda. Pero en general, la arquitectura tradicional, con su rígida estructura y amparada por las leyes Constitucionales, triunfa a lo largo de toda la historia.

Incluye como materiales imprescindibles: la madera, el bambú y la cuerda. La falta de variedad la compensa con la diversidad y belleza de la madera, la poesía de los detalles, el máximo refinamiento y simplicidad en los interiores.

Katsura Rikyu, la famosa villa imperial construída en la primera mitad del siglo XVII, al Sur de Kyóto, es un ejemplo vivo y constante de esta arquitectura.

En los siglos XIX y XX, arquitectos de todas partes del mundo buscan en el Japón inspiración para sus creaciones. Entre ellos Frank Lloyd Wright y Fisac son dos de los más fieles partidarios de la arquitectura japonesa.

Los terremotos, lo mismo que los bruscos y violentos fenómenos atmosféricos son muy frecuentes, pero la construcción de los edificios no peligra por ello, porque las casas son muy bajas y ligeras.

LA MUJER DENTRO DEL HOGAR :—: :—:

EL espíritu de Wabi, derivado de la filosofía de Zen, preside el hogar: pureza de líneas, estética clara y moral serena de vida a través de la convicción de que sólo lo relativo es absoluto, lo mudable permanente y la vida muerte.

La familia japonesa no suele ser numerosa: los padres y dos o tres chiquillos que, con sus risas, llenan de alegría la casa.

El padre, que pasa la mayoría de las horas ausente del hogar, trabaja en la pesca, en la industria, en las oficinas, en el campo, y la mujer, más que en ningún otro país, se puede decir que es la reina del hogar.

Su encanto radica principalmente en el sentido de sumisión, que manifiesta a su marido. Sentido que se traduce en todos sus movimientos: en la mirada, en el cariño y hasta en la forma de cuidarlo.

Dentro de la casa, la mujer, ausente de las mil complicaciones que exige la vida occidental, pasa los días con monotonía y paz. La visita de la amiga, el Horiqueo del chiquillo, la llegada del marido del trabajo son los únicos acontecimientos que rompen este silencio casi religioso.

El nivel económico de una familia de clase media es más bien reducido, lo que obliga a un tipo de vida determinada. Los alimentos son escasos y repetidos: arroz, pescado, leche, poca carne, algunos dulces, mantequilla y huevos. Y como bebida nacional, el té verde y espumoso que impregna la casa de un perfume dulce y penetrante.

La mujer japonesa se levanta al clarear la mañana para preparar el desayuno y comida de su marido. El resto de las horas las distribuye entre bañar a los niños en un original balde de latón lleno de agua hirviendo que despide chorretones de vaho, el arreglo de la comida familiar y de la casa, y la renovación de las flores.

Su amor a las flores es tan antiguo como el mismo archipiélago. Sólo en el Japón puede crecer, arraigar y desenvolverse, una costumbre que ha tomado proporciones de rito. En Tokio hay más de trescientos maestros de «Ikebana», (flores vivientes) con las que la mujer aprende el misterio de unos tallos erguidos y majestuosos.

Pero donde con mayor fuerza se vuelca la sensibilidad artística femenina es en el jardín.

UNA PARTE IMPORTANTE DE LA CASA: EL JARDIN :—: :—:

ES la típica expresión de la filosofía y del espíritu que anima a este pueblo.

Mientras que para nosotros no pasa de ser un adorno alrededor de la casa, en el cual el hombre o la mujer plantan rosales y árboles y construyen fuentes, para el japonés es el mismo símbolo de la naturaleza viva.

Cada árbol, cada piedra, cada lago, parecen haber sido colocados por la naturaleza desde miles de años antes. Lo artificial no se traslucе por ningún lado haciendo ley de vida de esta sentencia: «El supremo arte supone en añadir a la naturaleza lo que le falta sin que se note».

Las flores que son pocas en número, azaleas e irises, son las mismas que ofrece el campo en cualquier región del Japón. Los árboles crecen espontáneamente, retorcidos y atormentados. Los lagos son muy irregulares, con piedra y rocas unidas por pequeños puentes y, entre el césped, una larga piedra, invitando al visitante a pararse a contemplar el paisaje.

MANOS FEMENINAS :

LA mujer actual, vestida a la europea, no sólo ha invadido los pasillos de las universidades más famosas del Japón, sino que su presencia es un fenómeno vivo en la rama de la industria.

Entre los quince y treinta y cinco años, multitud de muchachas se hallan colocadas en oficinas, talleres, tiendas, y en uno de los aspectos más delicados de la producción: la artesanía.

Es cierto que la fantasía y riqueza de las sedas y brocados de sombrillas y paraguas han sido sustituídas por materiales baratos que dan al mercado una mayor movilidad, y que las exigencias actuales de tiempo y mercado han reducido notablemente el número de japoneses que se dedican a la artesanía. Pero este grupo está ahora casi exclusivamente compuesto por mujeres.

El bambú se emplea para infinidad de usos: cestos, bandejas, lámparas, sombrillas... Proviene de los valles del interior, de los bosques húmedos y verdes de los alrededores de Kyoto. La mayoría de los bonitos escaparates que se exhiben en Tokio y otras grandes ciudades, se adornan con plantas naturales, hojas secas y cañas de bambú que se cruzan en graciosa asimetría.

En la artesanía japonesa no sólo hay espíritu de venta, sino mucho más; sensibilidad, imaginación y un alto grado de sentido artístico.

Los profundos grabados se combinan con un sentido de espacio y color en cualquier cacharro de «terra-cotta» o madera.

Las lacas y porcelanas forman parte importante de la fabricación, pero este sector se ha visto muy influído por el paso del tiempo, desvirtuando su belleza. Los bonitos joyeros y cajas de laca, las esbeltas teteras con dragones y complicados ramajes, están en un período de declive a causa de los colores y la repetición de los temas.

ESTUFAS A GAS BUTANO

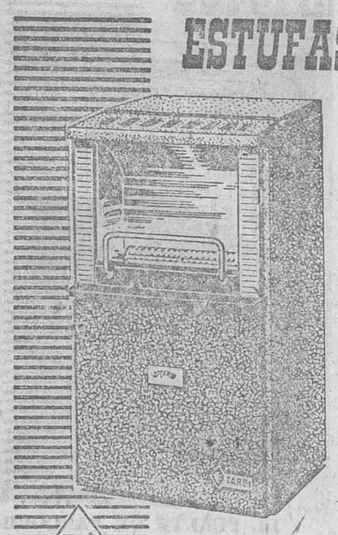

CON BOTELLA INCORPORADA

NUEVO MODELO C-7

Con dispositivo automático de seguridad y control de atmósfera.

Volumen de calefacción, de 90 a 130 metros cúbicos.

Características no igualadas en el Mercado nacional.

Licencia «BLIN», de París

PRECIOS DE FABRICA

electrotécnica CABELLO

SAN PEDRO CARDEÑA, 34 TELEFONO - 1707

El juego y los niños de hoy

Por CARMEN

Muchos espíritus sentimentales lamentan el desprecio de los niños hacia los antiguos e ingenuos trompos, los cuentos de hadas. Algunos autores han convertido ese despego en problema social y llegan a considerarlo como un grave mal que amenaza a los hombres del mañana.

Lo que sucede es que tanto los niños como las niñas se preocupan más en serio por la vida y comienzan a entrenarse en la lucha prefiriendo otra clase de juguetes más en consonancia con las evoluciones de la época. En lo que atañe a lo intelectual van decayendo los deliciosos libritos de cuentos ñoños y la gente menuda se aficiona a los de evidente y dinámica realidad: viajes, exploraciones, super-ciencia. Los niños de hoy leen los periódicos y siguen con ávido interés los sucesos y las intrigas internacionales.

Pero donde más se nota la superioridad mental del niño moderno es en sus entrenamientos que responden, no ya al deseo de el rato, sino de internarse en las facultades innatas que despiertan. Fueron los alemanes los primeros en comenzar la construcción de juguetes científicos, elaborando en miniatura todos los instrumentos de la civilización para que el niño, desde su temprana edad fuese identificándose con ellos. De esta forma el maestro moderno, el padre comprensivo, en vez de imponerle a su heredero la profesión de su capricho o la madre afectiva su sed vanidosa de una profesión, socialmente elegante, coadyuvan a la vocación en germen. Así se irán formando el hombre útil del mañana y no el parásito mediocre que empuña y usurpa funciones que están lejos de su espíritu.

La civilización necesita imperiosamente de hombres eficientes entregados de cuerpo y alma a una especialización y como la ciencia progresa a pasos agigantados y se precisan espíritus de comprensión rápidamente aceptables a todas las innovaciones, despegado de las tradiciones y de los dogmas físicos, el juguete simulador perfecto, construído casi exactamente igual que el "serio" hace su labor y traza el derrotero para cada ciudadano del futuro.

Frente a este tipo de juguetes cunde entre los niños la doctrina del trabajo constructor y del deber colectivo. Cada inteligencia se va entrenando. Las chispas escondidas de muchos genios brotarán al golpe de los martillos y un ideal de engrandecimiento para su patria emanará de esta actividad.

Estos son los niños de hoy que abominan de los ingenuos juguetes del abuelo y que crecen más fuertes, más leales, más puros para la vida y que a la par que estudian en libros más prácticos y entrenan también sus músculos en el deporte, van aprendiendo y forjándose para el día de mañana.

una gama de posibilidades con Tablex

TABLEROS TABLEX
• AISLANTES TABLEX
• DECORATIVOS TABLEX
son productos TAFISA

DISTRIBUIDORES EN BURGOS
HIJO DE FLORENCIO MARTINEZ, S. A.
MADRID, 69 - 73 TEL. 1327
IGNACIO PALACIOS, S. A.
MERCED, 5 TEL. 4700
VALDIVIELSO Y CIA., SUCESOR
MADRID, 22 Y SAN PABLO, 24 TEL. 1329

2 nuevos colores
1961
DIAVOLO TEJITA
de
INMOVIX

ADELGAZAR NO TIENE SECRETOS

Basta con un poco de sentido común, un régimen sencillo y... fuerza de voluntad

Por PAULA

Estoy tentada de olvidar toda la ciencia que he adquirido estos años y aconsejaros esas cosas sencillas que dicta el sentido común:

—Hacer todos los días media hora de gimnasia.

—Tomar una ducha de agua fría a primera hora de la mañana.

—No dormir más de ocho horas. Siempre por la noche.

—Tener el día ocupado y, si se trabaja sentada, procurar andar unas dos horas diarias; por ejemplo, hacer andando la ida y la vuelta a la oficina, la fábrica o la universidad.

—No comer pan ni beber agua en las comidas. En cambio es muy beneficioso beber un vaso de agua entre ellas.

—Evitar por todos los medios comer dulces y bombones. Como el azúcar es necesaria, se puede tomar una cucharadita en el café con leche de la mañana y el té de la tarde.

—Beber poca leche.

—Prohibidas, por supuesto, las féculas y harinas. Nada de judías, lentejas, etc. Pocas patatas; tampoco tomar bechamel.

—Los embutidos y el tocino no deben figurar en vuestras comidas. Evitar también los mariscos y las cosas picantes.

REGIMEN DE COMPENSACIONES

Este cúmulo de prohibiciones en las comidas, no puede llevarse hasta las últimas consecuencias. Si, por un lado, se suprimen ciertos alimentos, hay que compensarles con otros.

—Se pueden tomar por la mañana una tortilla francesa sin pan, café con leche y abundante fruta.

—La comida se reforzará con un plato de carne, siempre asada a la parrilla. El primero puede ser verdura con un poco de aceite crudo, después pescado y el postre, fruta siempre.

—Si se tiene apetito, se puede merendar una taza de té con pan tostado o algo similar.

—La cena puede ser lo mismo que la comida o un segundo de pescado o huevos duros.

—Es indispensable que las comidas estén condimentadas con poca sal.

NOTA

Para seguir este régimen no es necesario prescripción médica alguna. Si la obesidad no disminuye después de seguir seis u ocho semanas estos consejos con constancia y fuerza de voluntad, habrá que visitar al médico. Seguramente ob decerá a alguna razón interna y solamente él puede aconsejar con eficacia y sin perjudicar la salud.

"EUROPA PRESS)

DESDE MI BALCON DE PARIS

LOS VESTIDOS DE BOB BUGNAN

Por Simone DE AMBROSIS
(Marquesa de Orcisto)

París.— (Servicio especial para DIARIO DE BURGOS).

Un joven creador americano, después de haber triunfado en Nueva York, muy cerca de la Quinta Avenida, ha abierto sus puertas a las parisinas elegantes. Y digo elegantes porque todo lo que nos ofrece está lleno de "Chic", de ese "chic" que no es ni americano ni francés: es el "chic" de la mujer de mundo.

Este creador es Bob Bugnand y su nombre ya lo habréis leído en las revistas oficiales de la Alta Costura y en las de otros países que adoptaron sus modelos.

Hay un detalle, una idea en esta colección, que se manifiesta en los abrigos, vestidos y trajes de chaqueta; es la de marcar la estrechez del talle sin apretarlo, por medio de incrustaciones o costuras que encierran, como en los abrigos y trajes de chaqueta, dos filas de botones muy simples pero grandes. A veces son solo dos, uno al lado, casi, del otro.

Los abrigos son preciosos y sobre todo uno gris y verde, que sigue la línea del cuerpo y el vuelo, verde, amplía la silueta graciosamente. La maniquí, que es nada menos que Teresita Montez, realza, como cabe, la elegancia de todos los conjuntos y demás modelos, con aquel abrigo negro tan simple y tan maravilloso, en que el vuelo forman una especie de godets muy anchos, que comienza en pliegues haciendo de la cintura, bastante baja, una línea quebrada. Este detalle, muy nuevo dentro de la corriente de las diagonales y otros trucos para evitar una posición definitiva a la cintura, también se repite en los vestidos. Pero antes de mencionar éstos, no quiero olvidar la "robe-manteau" de color marengo, que forma trapecio en la espalda y por delante sigue la línea imperio muy escotada. Es de faya, y el velo bordado de palletes y el riquísimo broche de brillantes y perlas, le dan una suntuosidad incomparable.

Los vestidos, decía antes que son muy prácticos, porque aparte de que fueron creados para las "soirées", son de amplios vuelos, lo cual facilita enormemente el bailar el "twist" con toda comodidad, empezando por ese modelo brochado en blanco y oro que tiene dos pliegues en el cuerpo y que en la falda se amplían para formar una campana airosa. Dos tirantes completan esta sencilla creación. Fantástico es el conjunto de terciopelo de seda, en que el vestido y el abrigo llevan incrustaciones de satén, como una tirita muy estrecha, que en el último simula cortes cuyas piezas forman las mangas, la espalda, etc. y en el primero sirve de "gracia" que forma los tirantes.

El lamé de plata, como un furró con vuelo, bajo un amplio vestido de muselina finísima negra, bordada en azabache, son los tejidos empleados para una creación llamada "Mata Hari". El bordado marca la cintura sobre las caderas, si bien el cuerpo no es ancho, y las bocamangas, muy amplias. Otro modelo parecido, es también de lamé de plata y muselina en que ésta va bordada en azabache formando flores y hojas el cuerpo y parte de la falda, y el lamé es de mucho vuelo formado por una cintura en línea quebrada.

En verde turquesa y de falda más bien recta, Bob Bugnand ha ideado un cuerpo recubierto de brillantes que cuelgan y cordoncillos de plata, lo cual es muy gracioso, como un vestido de tul color hueso cuyo bordado forma ondas en el escote y en el borde de la falda y se acompaña de una chaqueta igual. Los vestidos de noche son de satén, uno rosa pálido bordado en plata que es una maravilla, así como el furró de satén blanco cubierto de un cuerpo de tul bordado.

París presenta la moda infantil

Tras los grandes desfiles de modas para las señoras y caballeros le ha llegado el turno a la niñez. En el Grand Palais, de París, donde actualmente se celebra el «Salón de la Infancia», se pueden contemplar deliciosos modelos infantiles para todas las ocasiones. Ofrecemos a ustedes cuatro de ellos: un traje para niño, con chaqueta de cuero y pantalón de pana; un gracioso conjunto infantil de montaña; un «salto de cama», guateado, para niña, y un conjunto de mucho abrigo, con chaqueta de nylón, forrado de piel de cordero.—(Foto «Europa-Press»)

LOS QUE SE VAN...

Lo oímos constantemente. Sabemos de lágrimas que suscitan esos viajes. Hemos visto suspirar a madres frente al vagón de tercera que se aleja llevándose un hijo, una hija...

En estos años, el microbio de la emigración ha invadido nuestra juventud con la fuerza patética de una epidemia.

Yo he oído criticar esta fiebre. He oído censurar estas ininterrumpidas marchas de la Patria, esa seguridad con que van en busca de lo desconocido, de lo incierto, persiguiendo —tal vez— la quimera de un lucro económico que en su tierra, saben, no van a encontrar.

Y no temen las distancias. Ni les asustan los rigores del clima que han de soportar, ni las dificultades del idioma que por primera vez impresionará sus oídos.

He oído murmurar contra esa excesiva materialidad que impulsa a nuestros jovenes a entregar sus fuerzas a empresas extranjeras, ese afán de dinero que les arrastra más allá de nuestras fronteras. He escuchado a sesudos caballeros y a elegantes damas comentar escandalizados estas fuertes emigraciones que "no tienen razón de ser".

Sin embargo, yo admiro a esos intrépidos jovenes y a esas no menos valerosas muchachas, que un día en la calle te anuncian con una sonrisa: "¿No sabes? Me voy al extranjero". Y luego. "Hay que aprovechar la juventud mientras se pueda". "Oye —nos atrevemos a alegar sin muchas esperanzas de exito— que España también desea la juventud de sus hijos".

Les brillan los ojos que asienten, a despecho de sus voluntades, lo que les sugerimos. Y sonrien abiertamente mientras nos palmean la espalda más fuerte de lo que hubiéramos deseado, como lógico desahogo, contentos en su interior al hallar en esta conjetura —que suele dictar la camaradería— la compuerta libre a sus sentimientos.

Yo aplaudo a estos jóvenes que nos abrazan alegres y nos dicen tendiéndonos la mano: "¡Hasta la vuelta!" Y les miro ir con nostalgia en la que entra grandes proporciones de esa admiración que suscita en los hombres lo arriesgado, lo desconocido. Esa envidia, bien encauzada, que hace de nosotros en ocasiones héroes, al afrontar situaciones que ya otros conocieron y que nos impulsaron a ellas con su ejemplo.

Yo admiro la serenidad con que prescinden de la Patria, de la nostalgia de "un volver", de ese sentimiento íntimo que intentan acallar con un vago: "ya pronto..." que no obstante quisieran verlo realizado entonces. Este es el diario lastre que lleva el emigrante y que tira de él. Este es el más poderoso enemigo con quien tiene que librar esas sordas batallas, tanto más difíciles cuando es su propio corazón quien entra en juego, tanto más terribles cuando es su espíritu el campo de luchas...

Yo, a despecho de los lógicos argumentos que no intenté rebatir, admiro a esos "navegantes y conquistadores" del siglo XX que tanto en común tienen con los del XVI. Porque si a éstos les atraía la llamada misteriosa del otro lado del mar, donde nada se conocía, también los actuales "conquistadores" van en cierto modo al azar, a jugar con el futuro. Si es verdad que van a lugares ya explorados, también lo es que quizá allí no encuentren el alivio economico tras el que van, que sus honrados esfuerzos se vean defraudados ante lo imposible de su idea.

Yo, a pesar de haber escuchado tantas y tantas teorías en contra de la emigración y haber considerado debidamente el verídico refrán castellano: "Más vale lo malo conocido...", yo admiro a esos audaces jovenes que llevan dentro de sí la intrepidez de un Cortés y un Pizarro y que siguen pregonando, como entonces aquellos adalides en la joven América, el noble espíritu español.

Cruz López-Pinar

Frente al espejo

CUIDADO CON LOS OJOS

Por PILAR

★ El ejercicio, al vigorizar los músculos que mueven el ojo, facilitan la adaptación a la imagen y por ello mejora la visión. Hay quienes, gracias a él, han podido prescindir del uso de lentes.

Este ejercicio consiste en mirar hacia arriba y abajo, a derecha y a izquierda, lejos y cerca sin mover la cabeza.

—o—

★ El masaje de los ojos para aliviar el dolor de cabeza se practica apoyando los pulgares no en los párpados, sino en el hueso, justamente en los arcos superciliares, debajo y a lo largo de las cejas. Se apoyan y se pasan de extremo a extremo los pulgares hasta que el dolor va cediendo.

—o—

★ Lavarse los ojos con agua sola cuando les ha salpicado cal constituye un error, pues la inflamación se extiende. Este debe hacerse con agua azucarada porque se forma un compuesto que no daña a la vista.

—o—

★ Los ojos deben parecer siempre luminosos y esto no se consigue usando cosméticos oscuros porque dan una impresión de fatiga que no favorece al rostro.

—o—

★ Los ojos deben cuidarse con esmero. Conviene bañarlos diariamente y al terminar la operación aplicar un poquito de vaselina o cold-cream en los párpados para darles mayor luminosidad. La expresión de los ojos revela un modo de ser y los alegres, animados, poseen mayor atractivo que unos parados, inexpresivos por muy grandes que sean.

M.E.C.D. 2017

Guía del radioyente

Programas para hoy

Radio Castilla — EA J 27 — Estación Radiodifusora

12,00: Angelus. Astronomía. ntoral. Refranero español. En mercado. (Precios en los mer- dos de Abastos). La cruz de Ma- . P-D, de Font de Anta. Orq.— ,15: Una orquesta en la maña- : Bebo Valdés. — 12,30: Capí- lo 9.º de la novela "El tiempo rró las sombras. — 13,00: Dis- mania, por Raúl Matas. — ,30: Música y palabras: Per- del día. Escaparate sonoro. Al- vóz del mundo. ¿Quién canta oy? Estrictamente femenino. — ,00: Ecos hispanoamericanos: ola Beltrán. — 14,10: Noticias cales. — 14,20: Momento mu- cal con Sip Martin y su orques- . — 14,30: Retransmisión del iario hablado de Radio Nacio- al de España. — 14,45: Infor- ación financiera. — 15,00: Dis- os dedicados. — 15,30: Emisión e la Sección Femenina. — 16,00: El ídolo de París". (Novela). — ,30: La música de España.

TARDE. — 17,00: Capítulo 4.º e la novela "Renunciación". — 7,30: Páginas de concierto: Bo- herini. — 18,15: Capítulo 19 del erial "La otra sangre". — 18,30 Usted elige: Discos solicitados por os señores abonados. — 19,30: a hora de la zarzuela: María Manuela, de M. Torroba.

NOCHE. — 20,00: Capítulo 14 le la novela El hipócrita". — 0,30: Retransmisión de Radio Madrid: Cómo le conocí. Gran orteo de Avecrem. Una benga- la en la noche. — 21,45: Crea- ciones de Rosita Ferrer. — 22,00: Retransmisión del diario nabla- do de Radio Nacional de Espa- ña. — 22,15: Noticias locales. — 22,30: Retransmisión de Radio Madrid: Psicosis musical. Sus- pense. — 23,30: Velada musi- cal. — 24,00: Cierre.

Radio Popular

PRIMER PROGRAMA

10,00, Apertura. La danza de las horas. 10,05, primer compas. Agenda breve de la mañana 10,15, Ventana de par en par 10,30, Con la Prensa bajo el brazo. 10,40, Marque cuatro cifras. 11,00, Nuestra tertulia. 11,30, Se escucha una canción. 12,00, Angelus. 12,03, El año cristiano. 12,15, Canciones al viento. 12,30, Tuttifrutti. 13,00, Occidente, última hora. 13,10, Aquí el ritmo. 13,30, El postre del día. 13,35, Del brazo y por la calle. 13,45, Felices los tenga usted, I. 14,15, Un buen tema: el tiempo, por Fernando Medina. 14,30, Tercer diario hablado para España de Radio Nacional. 14,50, Música de España.

SEGUNDO PROGRAMA

15,00, Indice de programas. 15,01, Primera plana. 15,15, Mensaje en alta fidelidad. 15,30, Felices los tenga usted, II. 16,00, Club de amigos de Radio Popular de Burgos. 17,00, Sala de conciertos. 18, Caja de música.

TERCER PROGRAMA

19,00, Indice del programa, Angelus. 19,05, Al caer la tarde 20,00, Turno de noche. 20,15, Cinco títulos que usted recuerda 20,30, El santo rosario en familia. 20,50, Concierto breve. 21,00, Alemania, última hora. 21,15, España salón de música. 21,30, Sólo ante el peligro, audición concurso "Cara al público". 22,00, Cuarto diario hablado para España de Radio Nacional. 22,20, Música de España. 22,30, Noticiario. Boletín informativo de noche. 22,45, Pentagrama optimista. 23,00, De jueves a jueves. 23,30, Concierto en miniatura. 23,45, Nuestros últimos minutos. 0,00, La danza de las horas. 0,02, Palabras para el silencio. 0,05, Cierre de la estación.

Mañana, interpretación de «El prestamista», de Josseau, en el «Casino»

Por Raúl Montenegro

Por deferencia del Instituto de Cultura Hispánica, el Círculo de la Unión y la Asociación Cultural Iberoamericana presentará mañana, día 1.º de Diciembre, a las ocho de la tarde, en el salón central del "Casino", el magistral drama de Josseau, "El prestamista", cuya interpretación correrá a cargo de Raúl Montenegro, encarnando los cuatro personajes de la obra.

Del elevado grado de perfección con que lleva a cabo la puesta en escena de dicha obra y de la características de ésta habla elocuentemente la siguiente crítica suscrita por Alfredo Marquerie en "A B C", del pasado día 8 de Septiembre:

El texto de "El prestamista" posee innegable eficacia teatral, pues el autor logra mantener el interés y la atención de los espectadores y despertar su emoción, y en algunos momentos su risa, con la sola figura del protagonista en escena. Eso ya es un mérito evidente y revela en Josseau habilidad y dominio del teatro.

Lo importante de "El prestamista" es que da motivo sobrado de lucimiento para un actor genérico, excepcional y fuera de serie: Raúl Montenegro. Tanto en la "voz del comisario", como en los tres tipos que encarna: un rudo panedro, un falso y afectado histrión, desvergonzado y cínico, y un "financista", —como le define el gracioso chilenismo—, de torva condición, roída por los "complejos". El diálogo con la voz de fondo, está perfectamen acoplado, y no cansa ni fatiga en ningún mometno.

Raúl Montenegro es un maestro de la caracterización, del estudio y expresión de cada una de las figuras a las que da vida, con distintos matices, inflexiones, gestos, ademanes y "tics". Con el uso de "lentillas" cambia hasta el color de los ojos, pero todavía es más impresionante y difícil el cambio de modulación, de apostura y de tesitura, de tensión y de ritmo vitales... Lo mismo que el público, tenemos que rendirnos ante el arte de este gran actor que dio anoche una gran lección interpretativa, y también de esa otra faceta del teatro que a veces se olvida, ignorando que en ella reside nada menos que el origen de la escena: la mímica. En este aspecto, Raúl Montenegro es también un verdadero maestro al que no se le puede oponer la más leve objeción.

«NO SOLO EN LOS ESTADOS UNIDOS... TAMBIEN EN ESPAÑA

HY-LINE

En el Concurso de muestras al Azar de Tarragona, ha producido con 2,04 kilos de pienso, la docena de huevos y ha dado un beneficio por ponedora de 286,366 pesetas.

Si Vd. quiere tener estas excepcionales dobles híbridas americanas, diríjan sus pedidos a

EXPLOTACION AGRICOLA VENTOSILLA, S. A.

ARANDA DE DUERO (Burgos)

PASELE cuentas a un INTER

Sea exigente...

... al adquirir su televisor, porque no se trata de una cuestión "de suerte". INTER, al incorporar a sus televisores el CIRCUITO IMPRESO ESTATIFICADO, le asegura el máximo acierto en la elección.

todo lo que debe tener un Televisor lo tiene INTER

DESTACA:

- PANTALLA "TELE-SCOPE", de visión completa y perfecta en todos los ángulos, dotada de Filtro Optico Polarizado.
- SONIDO Hi Fi (ALTA FIDELIDAD), = doble difusión de sonido.
- INTERRUPTOR DE FIJACION que evita la regulación del volumen cada vez que se utiliza el aparato.
- REALVIDEO, pulsador automático que confiere relieve real a la imagen.
- CONTROLES AUTOMATICOS de sensibilidad, antiparasitarios y de contraste (patentes internacionales)
- CELULA AUTO-LIGHT LDR (Light Dependent Resistor), que regula automáticamente las variaciones de luminosidad según la luz ambiental.
- LINEA INTER SLIM

...y además el CIRCUITO IMPRESO ESTATIFICADO

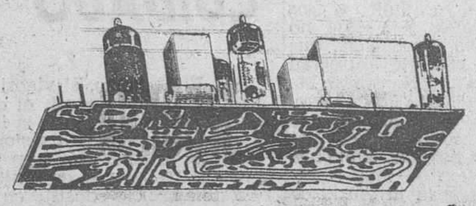

La última innovación mundial en TV: El CIRCUITO IMPRESO fijo, estable e inalterable

ADMIRE LA NUEVA línea INTER Slim DE 19" y 23"

Inter TV

sea usted exigente... y prefiera un INTER

De Aquende — CRONICA de MIRANDA y de Allende

INUNDACIONES

El tremendo temporal de lluvias que ha descargado por esta comarca, ha producido nuevamente inundaciones en diversos pueblos cercanos a esta ciudad, que afortunadamente no han producido desgracias personales y aun las materiales han sido inferiores al alcance que se temía. En la noche del martes al miércoles pasado se desbordó el río Oroncillo, pequeño afluente del Ebro. Las aguas han inundado el pueblo de Pancorbo, anegando locales y viviendas. La situación a las tres de la madrugada era muy grave ya que la riada en las calles del pueblo alcanzaba una altura de más de dos metros. afortunadamente el vecindario reaccionó con mucha serenidad y la evacuación de las zonas más afectadas se llevó a efecto con toda rapidez, poniéndose también a salvo animales y enseres, casi en su totalidad, por lo que las pérdidas no son cuantiosas. Ayer tarde las aguas habían descendido de nivel aún cuando continuaba inundado el pueblo. En Valverde, barrio de Miranda, la situación es aún peor habiéndose inundado por completo, quedando algunas edificaciones ocultas bajo las aguas desbordadas del río Oroncillo, entre ellas el puente de la carretera de Miranda a Foncea, que ha quedado cortada para el tráfico. La iglesia también se halla anegada por la riada, que en algunos lugares alcanza más de dos metros de altura. Los manantiales de abastecimiento de agua potable para Miranda asimismo están inundados, por lo que en esta ciudad, no se puede consumir este líquido para beber, pues llega a los grifos convertido en barro, el servicio de bomberos a primeras horas de la mañana acudió a Valverde para auxiliar al vecindario en su grave situación. Tampoco hay que lamentar desgracias personales y en cuanto a daños materiales no revisten hasta el movento gravedad. Ya en Miranda el río Oroncillo, se ha desbordado en La Nave, saltando las aguas por encima de la carretera a Santa Gadea, cortando las comunicaciones por esta parte, con los barrios de la Nave Ayuelas, Suzana, Montañana y Guinircio, aún cuando la situación de toda esta zona no es de peligro a no ser que la crecida vaya en aumento lo que no parece probable. El mayor temor que existe es el de una nueva crecida del río Ebro la que al no dejar desaguar a los afluentes originaría muy graves consecuencias. Por el momento este río a la hora de transmitir esta crónica —seis de la tarde— baja con cuatro metros sobre su nivel normal, por lo que de momento no existe peligro alguno. Esperamos que así sea para bien y tranquilidad de todos.

INNOVACIONES

Días pasados apuntábamos que el Excmo. Ayuntamiento, proyectaba instalar en la ciudad señales luminosas para la circulación y hoy con agrado hemos visto que el proñecto se está llevando a la práctica y ya ha sido colocada una de estas señales en el cruce de la calle de Real Allende, con las de Santa Lucía y Leopoldo Lewin. Esperamos que no sea esta sola la que se coloque y por el contrario se pongan otras análogas en los sitios necesarios, uno de ellos en la confluencia de la Avenida del Generalísimo con la calle de Logroño.

CUANTO MAS ABUNDA EL AGUA...

Estos días en que las lluvias han vuelto a generalizarse en nuestra comarca, ha surgido el problema de la escasez de agua potable. En todas las viviendas de nuestra población, las sufridas amas de casa y otras, han comprobado desde hace días, que por los grifos, sale un líquido que antes era agua pura y cristalina y ahora es un jarabe de color parduzco, que ni sirve para lavarse, ni menos para cocinar. Todo ello ha traído consigo que se busque el preciado líquido en fuentes que surten de manantiales independientes al depósito de aguas del Municipi. Hemos comprobado que en la denominada e histórica Fuente Vieja, sita junto al parque de bomberos, existía en el día de ayer, una larguísima cola de señoras provistas cada una de ellas de grandes garrafones y de otros utensilios, quienes iban a aprovisionarse del líquido que limpio y sin mácula discurre en dicha fuente. Del propio modo la fuente existente desde hace siglos, frente al Teatro Apolo, ha visto reverdecer viejos tiempos, con la concurrencia de innumerables amas de casa. Todo ello representa una deficiencia en el suministro local de agua, que alguna solución tiene que tener. Días pasados, nos enteramos que este problema se solucionó parcialmente durante dos horas al mediodía, en que se puso en servicio un agua completamente cristalina cuya procedencia nos dijeron ser de la Laguna de San Juan del Monte, mientras otros decían que era de una reserva del depósito de aguas. Sea o fuese de uno u otro sitio remedió la situación, pues las amas de casa se abastecieron, de tan necesario líquido para las cosas más imprescindibles. Lo cierto es que muy a menudo el agua en Miranda no sirve para el consumo Ya sabemos que en las condiciones en que se encuentra la actual traída es una consecuencia lógica ésto que ocurre y por otro lado nos hacemos cargo de la imposibilidad actual de construir una tubería desde los manantiales al depósito y también del enorme presupuesto que representa el montar una estación depuradora. Por tanto, lo mejor que podemos hacer es lo que hacen en Logroño: Filtrar el agua hervida después beber vino. Así estamos seguros de que no nos hará daño, el agua, se entiende.

FARMACIA DE GUARDIA

María Paz Angulo, calle Arenal, 1.

ECOS DEPORTIVOS

En el encuentro celebrado el domingo último en el estadio de Anduva, entre el Deportivo Vitoria y nuestro Deportivo Mirandés, resultó lesionado en una caída el magnífico defensa central mirandés Ametxa. Entrevistados hoy con el entrenador Mirandés, señor Bustamante, le hemos preguntado sobre el estado de dicho jugador, manifestándonos que padece probable fractura de clavícula y que en el día de ayer por la tarde le sería hecha una radiografía del lugar afectado por la lesión para conocer exactamente el alcance de la misma. Como quiera que sea, tendrá que permanecer sin jugar más de 25 días, por lo que el próximo domingo, contra el Touring de Rentería no podrá alinearse en el equipo. Lamentamos muy de veras el percance y que el Mirandés se vea privado de un jugador tan necesario como Ametxa. Por tanto el domingo próximo en Rentería saldrán de centrales, Nebreda o Bau, esperando que su actuación, sea uno u otro, no haga notar la falta del titular lesionado.

TALLERES URRUELA

MOTO REPARACIONES
ESPECIALIDAD EN VESPA
San Agustín, 28
MIRANDA DE EBRO

Muebles Peña

La casa siempre al servicio del Hogar.—Calle de Almacenes número 1. MIRANDA DE EBRO.

Los anuncios para esta Sección, y en general para este periódico, se reciben en: RAMON Y CAJAL, núm. 31, 2.º TELEFONO 533, y en CID, 8, 3.º, derecha
MIRANDA DE EBRO

Jefe administrativo

PARA EMPRESA CONSTRUCTORA
Ofrecimientos sólo por escrito a Sr. Sanahuja. - Hotel Condestable

Inundación en Pancorbo, por desbordamiento del Oroncillo

El agua llegó a alcanzar metro y medio de altura en la calle principal del pueblo

Varias carreteras cortadas por las aguas del Río Oca

Ya están concluídos los principales elementos de defensa del Arlanzón, entre Castañares y Cardeñajimeno

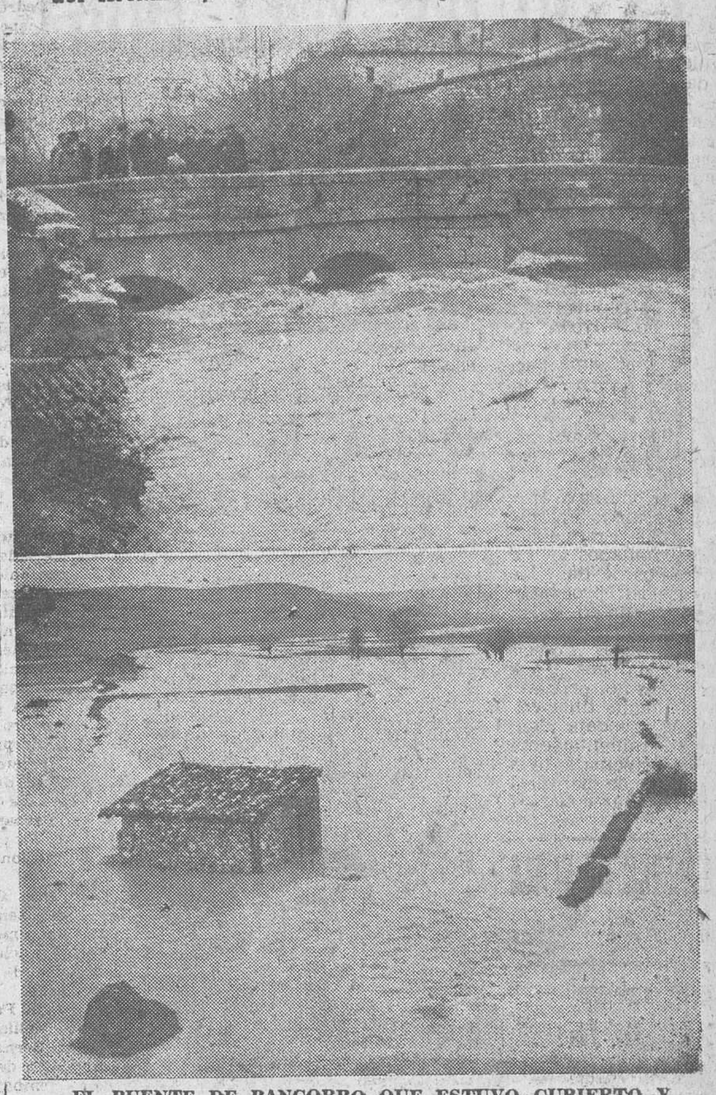

EL PUENTE DE PANCORBO QUE ESTUVO CUBIERTO Y OTRA ZONA INUNDADA. — (FOTO INCERA)

Los últimos e intensos aguaceros han hecho aumentar el caudal de nuestros ríos en la capital y en la provincia.

El Arlanzón también experimentó un sensible aumento en su caudal ordinario. Por cierto que a principios de mes dieron comienzo las obras defensivas que se precisaban en la margen derecha del Arlanzón, entre el barrio de Castañares y el término municipal de Cardeñajimeno y gracias a la diligencia del contratista, señor Cárqués, adjudicatario de dichos trabajos na podido evitarse, probablemente, que un nuevo desbordamiento llegase a cortar la carretera de Logroño en aquel barrio y llevase la inquietud al vecindario de aquel sector.

El apresuramiento de dichas obras fue posible gracias también al interés del Ayuntamiento y del ingeniero y ayudante de la Confederación, señores Rodríguez del Palacio y Ramírez Núñez.

En un plazo inverosímil de tiempo , se han logrado cubrir los doscientos metros de longitud, de muro defensivo y si bien faltan aún elementos de gaviones. hormigón y trabajos complementarios de seguridad y de desagüe, lo principal ya ha sido acometido, esperando que, en el plazo de unos días —si el tiempo lo permite—, quede totalmente neutralizado cualquier grave peligro.

Con todo y por otros puntos diferentes rebasaron las aguas, aunque en pequeño caudal parte de la carretera de Logroño, pero no impidieron la circulación.

En la provincia se desbordó el río Oca y produjo cortes en el kilómetro 101 de la carretera Vinaroz-Vitoria-Santander, dentro del término de Oña; en el kilómetro 31 de la carretera Masa-Cornudilla, a la entrada de Poza, y en el kilómetro 13 de la de Briviesca a Cornudilla, límite de Los Barrios de Bureba.

Los automovilistas que procedan de Villarcayo y tengan necesidad de pasar por Oña, pueden hacerlo por Busto de Bureba o La Mazorra.

También se cortó, momentáneamente la carretera de Burgos a Santoña, en el kilómetro 13, término de Villaverde Peñahorada.

En Lerma y a consecuencia de un golpe de viento, volcó el automóvil M-214248 al perder la dirección su conductor, el abogado de Madrid don José Navas Muller, el cual resultó con fractura de la clavícula izquierda. Su esposa doña María del Carmen Gamazo sufrió una herida contusa de seis centímetros de longitud a nivel del parietal izquierdo.

Ambos recibieron asistencia médica en Lerma.

INUNDACION EN PANCORBO

Pancorbo. (De nuestro corresponsal). — La pasada noche, el vecindario de Pancorbo ha vuelto a vivir las angustias de hace tres años, como consecuencia de un nuevo desbordamiento del río Oroncillo.

Las aguas de éste inundaron el pueblo alrededor de las once y media, aumentaron la riada, en grado ascendente, hasta pasada la una y media de la madrugada, desde cuya hora se mantuvo con caracteres alarmantes hasta las seis y media, en que comenzó a descender.

Del volumen de la riada dará idea el hecho de que en la calle principal del pueblo el agua alcanzaba metro y medio.

Ni que decir tiene la alarma que la inundación produjo, así como los daños originados: especialmente en el grupo escolar, cuya tarima levantaron las aguas, después de derribar el muro de contención; en una tienda, donde causó grandes destrozos y en un almacén, de don Marcelino Ruiz, donde unas 130 fanegas de cebada quedaron estropeadas.

El vecindario realizó los naturales trabajos defensivos, en los que destacó sobremanera el comandante de puesto de la Guardia Civil, don Simeón García Martínez, quien, con sus subordinados trabajó incansablemente durante toda la noche, llegando incluso a meterse en el agua en ejemplar rasgo digno del mayor elogio.

Las demás autoridades se preocuparon asímismo de dirigir los trabajos de defensa contra la riada, que ha desaparecido, felizmente, mediada la tarde de hoy.

Aun cuando los perjuicios causados por la inundación son cuantiosos, por fortuna no se han registrado desgracias personales, parcons U3gr-u aoor.ehó dcrC

AVISO DEL GOBIERNO CIVIL

El Sr. Ingeniero Jefe del Servicio de Aforos de la Confederación Hidrográfica del Duero, comunica urgentemente a mi Autoridad que, según aviso del Escalero de San Esteban de Gormaz, el río Duero experimenta una crecida extraordinaria. Y consecuentemente advierte a todos los Ayuntamientos y pueblos de esta provincia que se hallen situados en la cuenca del mismo adopten las oportunas medidas de seguridad, precaución y prevención que su celo les dicte para evitar o reducir los daños en la manera de lo posible.

Burgos, 29 de Noviembre de 1961.

El gobernador civil: Servando FERNANDEZ-VICTORIO.

FORMICA

En cualquier caso el tablero plástico necesita un espesor mínimo que garantice su eficacia.

1,6 mm. es el mínimo espesor de

FORMICA MARCA REGISTRADA

DISTRIBUIDOR en BURGOS
José Cámara
San Pedro y San Felices, 22 y 24

MUEBLES

LOS MEJORES
LOS MAS BARATOS
COMPRUEBELO
AVENIDA GENERALISIMO, 7

LARA

M.E.C.D. 2017

El óptico, como profesional al servicio de la sociedad

Con el título que antecede publiqué con ocasión de la primera asamblea provincial de ópticos diplomados, un artículo en el que aludía a las inquietudes de los ópticos para conseguir una legislación apropiada y a los decretos que la regulan en la actualidad.

El martes pasado se hizo público una "nota del Colegio Oficial de Farmacéuticos", en la que se contiene una versión sobre el comercio de anteojería, dando comienzo la misma con una frase en la que se señala que en mi artículo, "se vierten conceptos que pueden desorientar al público al darle una visión parcial al problema".

Como nadie está exento de cometer un error, he leído y releído mi artículo y no veo nada que pueda dar lugar a la nota antes citada, y para evitar falsas interpretaciones, hago constar aludiendo a la misma nota que aunque expreso mis respectos a las personas que sustenten dichos criterios, me reservo el derecho de no compartir una parte de ellos.

Quede pues bien claro que en mi no ha habido ninguna intención censurable, renunciando a un diálogo, que no conduciría a ningún fin práctico, salvo a posibles salidas de tono, como el agravio personal que se me hace en la nota citada y que no tomo en consideración por carecer de fundamento.

Juan-José SAIZ RODRIGUEZ
Óptico diplomado

* * *

N. de la D.—En nuestro afán de no coartar, en modo alguno la expresión de las aspiraciones de los ópticos diplomados y, por otra parte, deseosos de dar una visión completa del problema, hemos publicado primero el artículo del señor Sáiz Rodríguez y después la nota del Colegio Oficial de Farmacéuticos. Hoy, con las aclaraciones del primero, estimamos debidamente dilucidada la cuestión que ya encaja dentro de un aspecto eminentemente profesional cuyas principales tesis han quedado puestos de manifiesto de manera amplia, concreta y adecuada.

NECESITASE CORREDOR DE PLAZA

Bien introducido en bares y alimentación. Teléfono, 2076.

Necesitamos urgentemente local

de 500 a 600 metros cuadrados. Escriban al apartado, 129. - Burgos

Audiencias del Caudillo

Fueron recibidos por S. E., el general Díez Alegría, jefe de Ingenieros de la VI Región y el coronel de Aviación D. Desiderio Serna

Madrid. — Su Excelencia el Jefe del Estado recibió ayer en el Palacio de El Pardo las siguientes audiencias, militar y civil:

AUDIENCIA MILITAR

Don Francisco Basterreche y Díaz de Bulnes, almirante en reserva.

Don Manuel Baturone Colombo, teniente general a las órdenes del señor ministro.

Don Fermín Gutiérrez de Soto, teniente general, presidente del Consejo Supremo de Justicia Militar.

Don Camilo Menéndez Tolosa, teniente general, capitán general de la octava región militar.

Don José Pérez Pérez, general de división, jefe de la división de Infantería «Galicia» número 81 y gobernador militar de la plaza y provincia de Pontevedra.

Don Pedro González Rodríguez, general inspector de Sanidad de la Armada e inspector general de Sanidad de la Armada.

Don Ricardo Escudero Cisneros, general subinspector de Ingenieros de Armamento y Construcción, en reserva, vocal del Consejo Superior de Acción Social.

Don Luis Díez-Alegría Gutiérrez, general de brigada de Ingenieros, jefe de Ingenieros de la VI Región militar.

Don Miguel Rodríguez de Velasco y Navarro, general de brigada de la Guardia Civil, jefe de la cuarta zona de la Guardia Civil.

Don Julio Hernández García, general subinspector de Ingenieros de Armamento y Construcción, inspector de Obras de la Comandancia Central de Fortificaciones y Obras.

Don Cristino Torres García, general de brigada, de Caballería, jefe de la brigada blindada «Castillejos» número 3.

Don José López García, general subinspector de Sanidad de la Armada, jefe del Servicio de Sanidad de la Armada.

Don Antonio de Urioste Haya, coronel del Cuerpo de Ingenieros aeronáuticos, director de la Academia militar de Ingenieros Aeronáuticos.

Don Desiderio Serna Pérez, coronel de Aviación, jefe de la Agrupación de Tropas número 3.

AUDIENCIA CIVIL

Consejo Provincial del Movimiento de Madrid, presidido por don Fernando Herrero Tejedor, vicesecretario general del Movimiento.

Consejo de la Empresa nacional «Santa Bárbara», de Industrias Militares S. A., presidido por el teniente general don José María López Valencia.

Don José Castán Tobeñas, consejero del Reino, presidente del Tribunal Supremo.

Don Francisco Gómez de Llano, embajador de España cerca de la Santa Sede.

Don Juan Pablo de Lojendio, marqués de Vellisca, embajador de España en Berna.

Don Juan de las Barcenas y de la Huerta, embajador de España en Ottawa.

Don Antonio Ibáñez Freire, gobernador civil y jefe provincial del Movimiento de Vizcaya.

Fray Antonio de Lugo, padre prior del monasterio de San Jerónimo, de Yuste, Cáceres.

Don Clemente Cerdá Gómez y don Miguel Hernández Gómez, director general y subdirector del Instituto Español de Emigración, respectivamente.

Don Alfonso de Churruca y Calbetón, presidente de Altos Hornos de Vizcaya, acompañado de don Enrique García-Ramal y de don Fernando Serrano López, directores gerentes de dicha Empresa.

Don Gregorio Marañón Moya, procurador en Cortes.

Don Miguel de la Quintana y Fergusón, consejero director general de Inmobiliaria Urbis, S. A.

Don Víctor Sarasqueta Basterri, ca director de la Fábrica de Armas «Sarasqueta S. A.», acompañado de don Javier Eguren, alcalde de Eíbar, de D. José Ormaechea, director de la Escuela de Armería y de don Esteban Orbea, industrial.

Don Enrique Lorenzo Docampo, presidente de la Cámara de Comercio, Industria y Navegación, de Vigo.

Secretariado diocesano de Misiones

Interesante conferencia misional

Mañana, viernes dará una interesante conferencia un Padre Misionero en San Jorge (Colombia).

El acto será a las 8,30 de la tarde en el secretariado, plaza del Doctor Albiñana 1 bajo y se invita a cuantas jóvenes deseen asistir.

Bodas de oro matrimoniales

Ayer y en el pueblo de Guzmán celebraron sus bodas de oro matrimoniales los esposos don Javier Niño Palomino y doña Claudia Santos Andrés.

Con tan fausto motivo ofició una misa rezada en acción de gracias por los beneficios recibidos en estos 50 años de casados, su hermano el M. I. Sr. D. Félix Niño Palomino, canónigo de la Catedral, quien les dirigió una fervorosa plática alusiva al acto, y al final leyó un cariñoso telegrama de la Ciudad del Vaticano en el que el Augusto Pontífice Juan XXIII pedía al Altísimo que les concediese cristiana felicidad, con motivo de sus bodas de oro matrimoniales y les otorgaba la suplicada bendición Apostólica con indulgencia plenaria.

Les acompañaron en esta función religiosa sus hermanos, sobrinos y primos, los que después fueron obsequiados con una comida familiar.

Les damos nuestra más efusiva enhorabuena, deseándoles luengos años de vida.

Y ahora...

puede Vd. estudiar el curso de inglés

CALLING ALL BEGINNERS

por correspondencia

en el Centro autorizado por el Ministerio de Educación Nacional con el nº 127

que recomiendan

3 razones poderosas incuestionables decisivas

Los profesores encargados de la corrección de los ejercicios pertenecen al Instituto Británico de Madrid.

Se apoya en la experiencia y el asesoramiento de la B B C, la organización más solvente en la enseñanza del inglés a extranjeros.

Los ejercicios que constituyen el curso, basados en "Calling all Beginners", han sido confeccionados por J. P. FitzGibbon, en colaboración con David Hicks.

Información y matrícula:
EDITORIAL ALHAMBRA, S. A.
CLAUDIO COELLO, 76 • MADRID-1

La BOLSA

Madrid.— La Bolsa ha operado hoy con mayor firmeza en todos los corros, dominados por una suave tendencia compradora, que ha dado origen a mejoras extensas con numerosas expresiones de uno a tres enteros, quedando, por encima Altos Hornos y Telefónicas, con cinco; seis, Iberduero; siete, Banco de Crédito Industrial y Auxiliar de Ferrocarriles; ocho, Banco Español de Crédito y Minas del Rif, y diez, Explosivos. Las bajas son de mínima consideración.

Al cierre continuaba la solidez general.

Acciones: Crédito Industrial, 172; España, 704; Exterior, 385; Hipotecario, 336; Central, 849; Banesto, 900, Hispano, 767; Ibérico, 508; Mercantil, 318; Viesgo, 218; Iberduero, 362; Nansa, 130.50; Sil, 204; Sevillana, 187.25; Agulla, 604; Ebro, 522; Minas del Rif, 413; Duro Felguera, 219; Campsa, 189, Tabacalera, 213; Cros, 495; Explosivos, 370; nuevas, 348; Hidronitro, 143, Union Fénix, 13.000; Altos Hornos 245; Seat, 255; Telefónica, 202; Felasa, 131; Sniace, 306.—Cifra.

Bolsa de Bilbao

Bilbao.— Con gran entusiasmo e inusitada laboriosidad se ha desarrollado la jornada de hoy en Bolsa, donde con expresiones en general no muy fuertes, todos los sectores han participado de esta buena impresión ante una concurrencia excepcional que no pudo apreciar ni una sola nota contraria.

Destacaron por su importancia los avances de diez enteros en Banesto, nueve en Explosivos, siete y medio en Bancobaos, siete en U. E. Madrileña, seis en Ebro y Papeleras y otros cinco en Guipuzcoano. Se ha llegado al cierre con un ambiente laborioso y firme.

Acciones: Banco de Bilbao, 957.50; Banesto, 900; Hispano, 770; Vizcaya, 975; Viesgo, 217; Iberduero, 360; 1960, 352; Sil, 203.50; Sevillana, 188; Hornos, 242; Telefónicas, 199,50; cupones, 49.50; Papelera, 430; Explosivos, 366.—Cifra.

BANCO DE SANTANDER
BANCA. — BOLSA. — CAMBIO
CAJA DE AHORROS
Espolón, 12. — BURGOS

Posible viaje del presidente Kennedy a Iberoamérica antes de fin de año

Se "sugiere" que EE. UU. podrían cesar en su ayuda al extranjero y repatriar sus fuerzas si el Mercado Común obstaculiza las exportaciones norteamericanas

El Gobierno alemán fija condiciones para una negociación Occidente-Rusia sobre Berlín

Washington. — El presidente Kennedy ha declarado en una conferencia de Prensa que la cuestión del acceso a Berlín Oeste puede ser uno de los puntos clave en cualquier negociación con Rusia sobre la crisis berlinesa.

Añadió que un arreglo de la cuestión de Berlín debe preceder a cualquier otra medida para asegurar la paz entre la organización del tratado del Atlántico Norte y del "pacto de Varsovia".

Dijo el jefe ejecutivo que no sería útil que él devuelva la visita que hizo a Estados Unidos el jefe del Gobierno soviético, Kruschef, en 1959, hasta que se hayan resuelto los conflictos de Berlín y del Sureste de Asia. Agregó que no ha sido invitado a visitar la URSS.

Declaró que está proyectando realizar un viaje fuera del país antes de que termine el año, pero no dijo a dónde. Es muy posible que su destino sea Suramérica.

Respondiendo a una pregunta, manifestó que Estados Unidos no piensa ni unirse al Mercado Común Europeo ni convertirse en miembro asociado de esa Comunidad. Lo que verdaderamente nos importa —dijo— es negociar con el Mercado Común para proteger nuestra industria de exportación porque, si no podemos exportar mucho más de lo que importamos, nos veríamos obligados a reducir toda la ayuda a los países extranjeros o empezar a retirar nuestras tropas repatriándolas.—Efe.

SUSTITUTO DE ALLAN DULLES

Washington.— John A. Mc. Cone ha jurado el cargo de jefe del Servicio Central de Inteligencia, en cuyo puesto sucede a Allan Dulles, que se retiró ayer.

"Deseamos darle la bienvenida", dijo Kennedy sonriendo y decirle que ahora está usted viviendo en el ojo del toro".

SUBIRA EL PRECIO DE LA PLATA

Washington. — El presidente Kennedy ha anunciado que la plata será retirada gradualmente de las reservas monetarias de los Estados Unidos. Ahora se espera que el precio de la plata suba debido a que los almacenes del Tesoro van a ser vaciados.

DEFENSA Y CONTACTOS

Iowa (Estados Unidos). — El secretario de Estado norteamericano, Dean Rusk, ha pronunciado un discurso en la Academia de Ciencias Políticas de los Estados Unidos, en el que dijo que la paz mundial depende tanto de una adecuada defensa contra la amenaza comunista como "de la disposición para mantener contactos efectivos" con los dirigentes comunistas.—Efe.

ACUERDO

Washington.— El ministro de las fuerzas armadas de Francia, Pierre Messmer, y su colega norteamericano, el secretario de Defensa, Robert Mc. Namara, han estado reunidos hoy durante dos horas tras las cuales han anunciado su común acuerdo sobre la necesidad de la solidaridad occidental ante la presión soviética sobre Berlín.—Efe.

EL GOBIERNO DE BONN Y EL CASO DE BERLIN

Bonn. — El nuevo Gobierno de la República Federal de Alemania ha anunciado, en su declaración de política, que debe hacerse cualquier tentativa que esté justificada para suavizar la situación en Berlín y llegar a negociaciones entre Rusia, Estados Unidos, Gran Bretaña y Francia.

En una declaración leída en nombre del canciller Adenauer, por el vicecanciller, profesor Ludwig Erhard, el Gobierno cita tres principios que deben observarse "y no abandonarse en forma alguna" en las negociaciones.

1. La seguridad de la República Federal.

2. El mantenimiento de los actuales lazos políticos, legales y económicos entre Berlín y la República Federal, incluyendo el libre acceso para la población civil.

3. El mantenimiento de la política conjunta con respecto a Alemania, que es: la reunificación de nuestro país en paz y con libertad; no reconocer la parte de Alemania ocupada por los soviéticos ni el régimen que allí se encuentra en el poder, y arreglo de los problemas fronterizos por medio de un verdadero tratado de paz a concluirse con un Gobierno pan-germano.

También dice la declaración que el Gobierno cree "que el plan para la fuerza atómica de la NATO debe ser una realidad tan pronto como sea posible".

EL PRESUPUESTO DE ALEMANIA OESTE

Bonn. — El presupuesto de defensa para 1962 de la República Federal de Alemania se elevará a quince mil millones de marcos, según se ha sabido hoy.

El del año anterior fue de doce mil millones y el propuesto incremento para 1962 es consecuencia del aumento de las fuerzas armadas que deberán contar con 375.000 hombres a finales del mes que viene, y del aumento de las pagas a los soldados, concedido poco antes de las elecciones parlamentarias del 17 de Septiembre. Por primera vez en varios años, probablemente el Gobierno tendrá que pedir dinero prestado el año que viene.

SATISFECHO DE SU VIAJE A LONDRES

París. — El presidente De Gaulle ha informado al Gabinete que está "satisfecho" de su visita a Gran Bretaña el pasado fin de semana, según ha anunciado un portavoz del Gobierno.

Añadió el portavoz que De Gaulle ha informado que su conversación con el primer ministro británico, Mac Millan, fue muy cordial.

En la reunión del Gabinete también se ha tratado de cuestiones relativas al Mercado Común. — Efe.

ACUSA A LA URSS DE CINISMO

Ginebra. — Arthur Dean, delegado norteamericano en la Conferencia tripartita sobre prohibición de pruebas nucleares que se están celebrando en esta ciudad, ha acusado hoy a la Unión Soviética de "cinismo" al tratar de tales prohibiciones.

El delegado norteamericano y su colega británico, abrumaron al delegado soviético con diversas preguntas sobre la postura soviética, según se ha dicho en círculos allegados a la Conferencia.

Tsarapkin contestó que dará respuestas completas a todas las preguntas "más tarde", según añaden los citados círculos.

Agresión de gendarmes katangueños a dos altos funcionarios de la ONU

Tshombe pide que un dirigente africano independiente medie entre Adoula y él

Leopoldville.—El Gobierno central congolés ha protestado por la muerte de un soldado congolés. Los observadores de las Naciones Unidas temen que esto ponga fin a la posibilidad de que se realice una investigación sobre la matanza de los trece aviadores italianos.—Efe.

AGRESION

Sede de las Naciones Unidas.—Dos destacados funcionarios de la O.N.U en el Congo, Brian Urquat, de Gran Bretaña y George Iban-Smith, australiano, fueron sacados por la fuerza de la sala donde se celebraba una recepción diplomática y apaleados brutalmente por «gendarmes y para-comandos katangueños», en Elisabethville, en la noche del martes, ha sido anunciado en la sede de la O.N.U..

Ambos sufren rotura de costillas y otras lesiones.—Efe.

TSHOMBE PIDE UN MEDIADOR

Salisbury (Rodesia).—El presidente Tshombe, de Katanga, ha solicitado el nombramiento de un hombre de Estado africano independiente para que actúe de mediador entre el mismo y el Gobierno de Leopoldville, según se ha anunciado hoy.

En Palencia fallece un matrimonio de octogenarios

Se intoxicaron en la cocina

Pino del Río (Palencia).—Emilio Alonso y Marcelina Alonso, de 85 y 83 años, han fallecido en la cocina de su casa en esta localidad, a consecuencia del gas venenoso producido por la mala combustión del carbón, lo que fue observado por el sobrino de ambos, Enicio Alonso, cuando regresó a su casa después de cenar con unos amigos. Trató de rescatarlos de la irrespirable atmósfera pero ya todo fue inútil. La autopsia confirmó la causa de la muerte.—Cifra.

Terrible explosión en una guardería infantil de Méjico

Murieron quince niños

Méjico.— Una explosión se ha registrado en una guardería infantil local, resultando muertas 15 personas y heridas muchas otras.

La explosión fue prolucida por un escape de gas.—Efe.

OPOSICIONES

AUXILIARES DE ADMINISTRACION DE JUSTICIA
Convocadas noventa plazas para ambos sexos
Edad mínima 16 años. — No se exige título
Ingresos anuales 26.000 ptas., más Ayuda Familiar
Preparación e informes: Por DON AGUSTIN VINÓS,
Fiscal Municipal. — Juzgado Municipal

PENA CAPITAL A LOS "INVASORES" SE APLICARA EN CUBA

El Gobierno dominicano teme nuevos desórdenes

La Habana.—El jefe del Gobierno cubano, Fidel Castro, ha prometido que serán impuestas sentencias de pena capital a los contrarrevolucionarios armados. Lo dijo en un discurso en el que describió la muerte de un joven miliciano.

Dirigiéndose al Congreso nacional de trabajadores de Cuba, que celebraba su sesión de clausura, Castro reveló que una banda armada ahorcó a dos hombres que habían capturado a mano armada en una granja cerca de Trinidad, en la provincia de Las Villas, el domingo. Uno de los ahorcados era un campesino y el otro un joven llamado Manuel Domenech, un miliciano que actuaba como maestro en la campaña gubernamental contra el analfabetismo.

"Frente al terror contrarrevolucionario —dijo Castro— aplicaremos el terror revolucionario.

DORTICOS PROCLAMA LA PENA DE MUERTE

La Habana.—Una masa de muchachos reunidos en una de las principales calles de la capital prorrumpieron en gritos de "¡Al paredón!, ¡al paredón...!" que coreaban rítmicamente, al proclamar oficialmente el presidente Dorticos, una ley según la cual se impone la pena de muerte con carácter sumarísimo para quienes reos de asesinato, desembarquen con carácter de invasión o sabotaje de los resortes nacionales cubanos.

En un improvisado estrado colocado en la arteria principal del barrio de Los Hoteles, Dorticos dedicó un discurso funeral laico al joven de 16 años Manuel Ascunce Domenech, miliciano que había ido voluntariamente a la campaña gubernamental contra el analfabetismo en los medios rurales y que fue encontrado ahorcado, colgado de un árbol, en la provincia de Las Villas.

DEMOSTRACION MILITAR

Santo Domingo. — La Policía se ha visto obligada a emplear granadas de gases lacrimógenos para dispersar una manifestación en contra del Gobierno dominicano del presidente Joaquín Balaguer.

Tanques y carros armados han desfilado a través de la capital, cuya vida se encuentra paralizada desde hace dos días debido a las huelgas con las que el bloque de partidos de la oposición piden un cambio de Gobierno.

SOLICITUD A NORTEAMERICA

Santo Domingo.—Los dirigentes de la oposición han solicitado de EE. UU. que impidan el establecimiento de un régimen similar al del generalísimo Trujillo en el país.

La solicitud ha sido formulada por unas 200 personas de distintas profesiones que se trasladaron al consulado norteamericano para hacer entrega al cónsul de su petición.

Son evidentes los temores del Gobierno a que se produzcan nuevos desórdenes. El toque de queda sigue vigente en Santo Domingo y seguirá, según señala un anuncio oficial, hasta nueva orden. Tanques patrullas del Ejército continúan guardando la ciudad.—Efe.

Encargado cantera-gravera

LO PRECISA EMPRESA IMPORTANTE
Ofrecimientos sólo por carta a Sr. Sanahuja. Hotel Condestable.

SAN ROQUE QUINADO
Gran reconstituyente

El TIEMPO

Madrid.— Durante el día de hoy mejoró notablemente el tiempo en Galicia, Asturias, Vascongadas y Extremadura. Todavía se registraron fenómenos tormentosos con carácter aislado en Jerez, Cádiz y Málaga. Se recogieron 22 litros en Jerez y 15 en Cádiz. En Aragón, Alto Ebro y Centro, la nubosidad fue abundante y se han registrado precipitaciones o chubascos débiles.

Predicción para el día 30. Una zona de altas presiones se desplaza por el Noroeste de España hacia el interior, dando lugar a una disminución de la inestabilidad y a un aumento gradual de la estabilidad; buen tiempo en toda España, con cielo claro o casi despejado. Ligera disminución de la temperatura.

Las temperaturas de Madrid han sido de 8 2 grados a las 15 horas y de cuatro grados a las seis horas.

Las extremas de España han correspondido a Murcia, con 19 grados y a Avila, con un grado bajo cero.

Televisores automáticos

¡Pero de verdad!
Compare y adquiera un ASKAR
porque si es ASKAR es mejor.
Distribuidor RADIO MILAN. Cordón, 2, Burgos.

GANADEROS

Patatas para pienso una peseta kilo
Almacén de Samuel Alonso
Teléfono, 5071.—Burgos

COBALTO

Se precisan viajantes introducidos en Industrias Metarlúgicas, para la venta de cuchillas de cobalto. Excelente comisión. Escribir ALAS núm. 3.538. — Apartado, 1.264. BILBAO

AVICULTURA

INTERESA VETERINARIOS O AMPLIA RED COMERCIAL ORGANIZADA, INTRODUCIDOS EN EL RAMO, PARA REPRESENTAR IMPORTANTE MARCA DE GALLINA AMERICANA.

Dirigirse a:
RAPP LINECROSS
(Distribuidor nacional)
San Quirce, 2.— Valladolid.
Las solicitudes se atenderán por méritos reservándonos la admisión.

NECESITAMOS REMATADORAS

DISPONIENDO MAQUINA OVERLOK PARA TRABAJO A DOMICILIO. — TELEFONO 5483

OFICIALES DE PRIMERA Y SEGUNDA

Especialidades de Oficina Técnica, planificación, torno, rectificadora, ajuste y verificación.
Servicio militar cumplido. Edad máxima 35 años. BUENA RETRIBUCION.
Preferencia ex alumnos de Escuelas Profesionales. Inútil presentarse sin aptitudes.
Reserva absoluta.
PRECICONTROL. — Chonta, 35. Teléfono 7-31-32
EIBAR

"Danza de paz" ante la Reina Isabel

Bo (Sierra Leona). — El jefe del Gobierno de Sierra Leona, sir Milton Maggai, encabezó a 400 bailarines en una sorprendente "danza de paz" ante la Reina Isabel de Inglaterra.

La Reina observó la tradicional danza por espacio de una hora, pero el baile continuó hasta elevadas horas de la madrugada.

ANUNCIOS OFICIALES

Las Rebolledas

El próximo día 3, se subastará la casa-taberna. El Alcalde.

M.E.C.D. 2017

IBERIA

1 5 2 3

¿conoce una pantalla más amplia, más visible?

114°

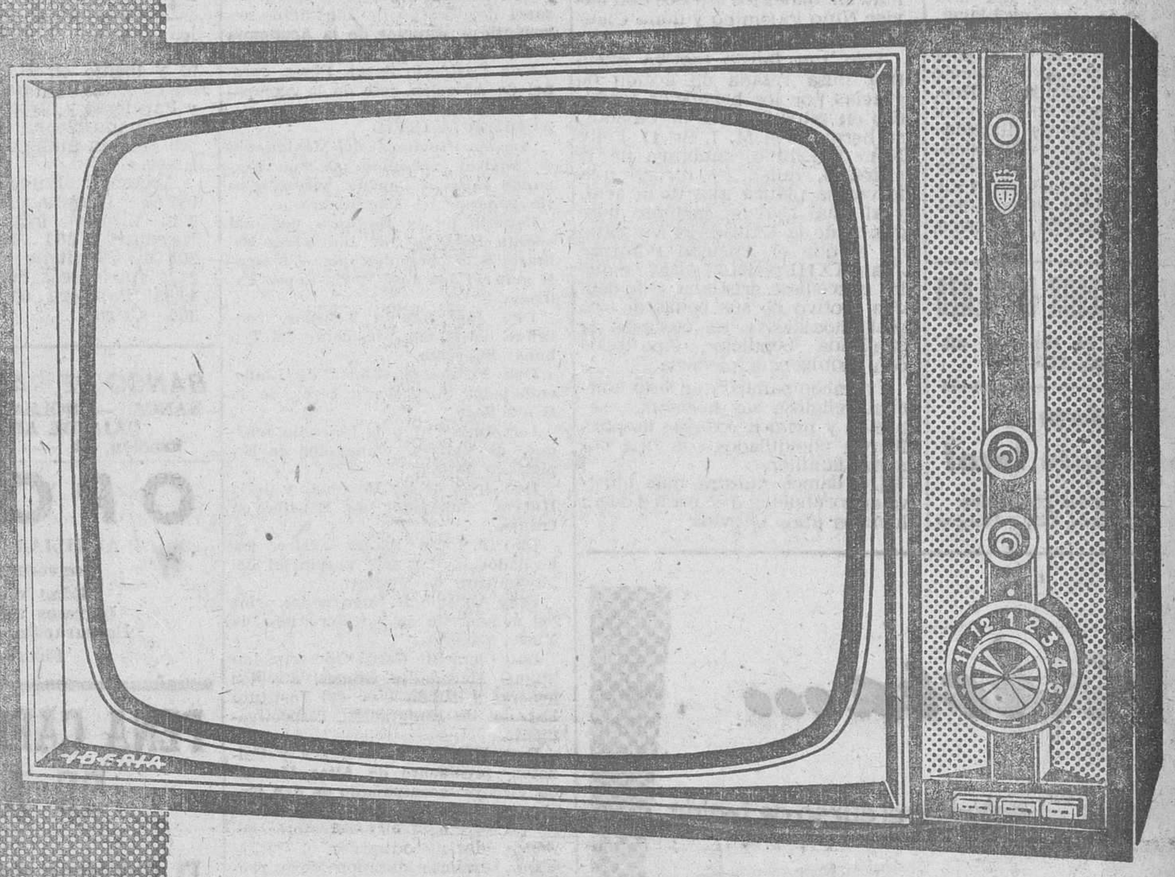

Auténtico EXTRAPLANO

AUTOMATICO

DOBLE LAMINADO

NINGUN OTRO MAS MODERNO, EN EL MERCADO MUNDIAL

confíe en un DISTRIBUIDOR IBERIA

él le demostrará que IBERIA DA MAS

Iberia RADIO TELEVISION

M.E.C.D. 2017

LOS DEPORTES

Hoy concluye el plazo de inscripción para el cursillo de aspirantes a entrenadores

Desde que dimos a conocer, a través de estas mismas columnas deportivas, los proyectos que abrigaba el Deportivo Juventud, respecto a la organización de un cursillo de aspirantes a entrenadores, este tema no ha perdido actualidad, sino que sigue siendo comentado cada vez más favorablemente por los aficionados burgaleses.

Perece ser que la idea partió del entrenador del equipo del Círculo, Massobrio, quien ha demostrado su interés porque se fomente cada vez más el fútbol juvenil y modesto en nuestra ciudad, para que convertidos los equipos que surjan en cantera, puedan servirse de ellos los dos conjuntos locales que militan en categoría nacional, enrolando en sus filas a los más destacados. El sistema no es nuevo, ya que antes de ahora se hizo así y de este modo puede decirse que se formó el Juventud, que luego sirvió de trampolín a no pocos para pasar a militar en el Burgos, donde hoy mismo podíamos citar algún ejemplo.

Por su parte, la Caja de Ahorros del Círculo Católico de Obreros, aceptó como bueno el proyecto y así lo ha corroborado, aportando su patrocinio. El hecho de que hoy se concluya el plazo de inscripción para tomar parte en el cursillo de aspirantes a entrenadores, hizo que ayer nos pusiéramos en contacto con uno de los miembros rectores. Concretamente con el secretario del mismo, don Evencio Ortega Casado, con quien mantuvimos una breve conversación encaminada a poner en claro algunos puntos.

Comenzamos por preguntarle:

—¿Cuándo da comienzo el cursillo?

—Mañana.

—¿Inscripciones hasta el momento?

—Diez.

—¿Jugadores todos?

—Ex-jugadores modestos; menos uno.

—¿Gastos que se les originan?

—Pagan exclusivamente cien pesetas de derechos de inscripción.

—¿Cómo serán las enseñanzas?

—Teóricas y prácticas.

—¿Lugares en que se desarrollarán?

—Las clases de teórica en locales del Círculo Católico de Obreros, las de práctica, en el campo de Zatorre o en el de la Milanera, previamente cedidos a tal fin.

—¿Qué horarios regirán para estas enseñanzas?

—Se determinará mañana, de común acuerdo entre profesorado y alumnos. Ya el otro día se publicó también en DIARIO DE BURGOS quiénes componían este profesorado y la misión señalada a cada uno de ellos.

—¿Otorgaréis títulos?

—Unicamente entregaremos diplomas a los que obtengan el aprobado, teniendo en cuenta que la puntuación obtenida en el número de alumnos que la Federación determine, será válido para el ingreso en la escuela de preparadores regionales.

—Una última pregunta: ¿Guardan relación los aspirantes inscritos con los equipos que van a participar en los próximos torneos de juveniles y modestos?

—En realidad sí, ya que en la reunión de delegados celebrada recientemente se fijó, en principio, como obligatoria la asistencia a este cursillo de un representante de cada uno de estos equipos. Luego hay que tener en cuenta que hay clubs, como al que yo pertenezco, el C. D. San Juan, que presenta uno de cada categoría y, entonces, se justifica que no haya más que uno.

Ni que decir tiene que nosotros suponemos ya por anticipado que el cursillo constituirá un éxito y alumnos que a él asistan se aplicarán de lo lindo, a poca afición que tengan, ya que pueden ser estos los primeros pasos hacia un buen porvenir en el terreno deportivo.

V. M.

Se ha casado Manzaneque

Madrid.— En la iglesia parroquial de San José, se ha celebrado el enlace matrimonial del popular corredor ciclista Fernando Manzaneque con la señorita Josefina Cruz Cruz. Al acto han concurrido numerosas personalidades del ciclismo español en activo y directivos de las Federaciones españolas y Castellana.

Van a dar comienzo los torneos de fútbol para juveniles y regionales

Han sido organizados por la Federación Comarcal

Por fin van a "resucitar" en nuestra ciudad los casi olvidados torneos de fútbol para juveniles y modestos que tanto interés despertaban entre los aficionados locales, que cada domingo se desplazaban a los distintos campos en que se desarrollaban los partidos.

La puesta en marcha va a ser obra directa de la actual Federación Comarcal de Fútbol, que preside don Juan Antonio Quintana, buen amigo nuestro y colega, que desarrolla sus actividades de crítico deportivo en la emisora local Radio Popular. Con él hemos hablados brevemente de este asunto, pero posteriormente lo hemos hecho con el vocal de dicha Federación y representante en la misma de los equipos juveniles y modestos, don Ignacio Escolante Franco, que es una de las personas que más minuciosa y concretamente podía informarnos acerca de estos torneos que van a dar comienzo.

—¿Cuándo?

—El de los juveniles, el día 10 y el de los modestos el 17. Debo aclararte que en realidad ya no hemos de hablar de modestos, sino que son militantes de tercera categoría regional. Ahora todos los equipos son federados y por tanto tienen mutualidad y, en fin, todos los beneficios de cualquier jugador profesional, dentro, claro está de su categoría.

—¿Cuántos equipos figuran inscritos?

—Cinco juveniles y seis de categoría regional.

—¿Qué aportaciones tienen que efectuar estos equipos?

—La Federación Comarcal pagará la mutualidad de todos ellos; cosa que hasta ahora no se ha hecho nunca en Burgos. Esto, como es natural supone para nosotros un notable sacrificio económico, ya que la cuantía del desembolso se elevará a unas treinta mil pesetas?

—¿Campos en que se jugarán los partidos?

—Solamente contamos con La Milanera, Deportiva Militar y la Maestranza del Parque de Artillería.

—¿Suficientes?

—No. Precisamente es ésta una de las mayores pegas que encontramos; no solamente nosotros, sino que se da el mismo caso en otras poblaciones. Es uno de los males que padece el fútbol modesto.

—¿Cómo se desarrollará el torneo?

—Por sistema de liguilla. Es decir, todos contra todos. Al finalizar el campeón de los juveniles se clasificará para tomar parte en los campeonatos nacionales juveniles. A nosotros, concretamente, nos corresponde enfrentarnos con el campeón de Valladolid.

—¿Puedes darme los nombres de los equipos inscritos?

—En juveniles: San Miguel, de SESA; Koskas, de la Congregación Mariana; C. D. San Juan; Atlético Juventud y Liceo Castilla.

En regionales, SESA; O.J.E.; C. D. San Juan; C. D. San Esteban; C. D. San Felices y Atlético J. O. C.

—¿Con qué medios contáis para hacer frente a los gastos que se os avecinan?

—Con las aportaciones del "cupón pro modestos", que tienen obligación de abonarnos el Burgos y el Juventud, cosa que hasta ahora no efectúan con regularidad. debido al bache económico que han atravesado. Aparte de este concepto, figura una subvención de seis mil pesetas de la Federación Regional Oeste.

—¿Bastará esto para cubrir las treinta mil pesetas de que me has hablado?

—Naturalmente que no. Tendremos que echar mano de las reservas que teníamos en poder de la Federación Oeste.

—¿Cuánto tiempo hace que no se celebraban campeonatos de estas categorías en Burgos?

—Aproximadamente de tres a cuatro años.

—¿Crees que se habrán malogrado muchos posibles buenos jugadores?

—Sí; con toda seguridad.

—¿Qué edades comprende cada categoría?

—Los juveniles hasta los 18 años. Los regionales, de 18 en adelante.

—Tengo referencias de que has acudido a una reunión en Valladolid. ¿Temas tratados?

—Fundamentalmente el interés de la Federación Nacional por fomentar estos campeonatos. Interés que quiere pongan de manifiesto las restantes Federaciones dependientes de ella.

—Volviendo al tema local. ¿Qué premios habrá en los torneos que habéis organizado?

—No sólo para los campeones, sino otros también igualmente meritorios, para aquellos delegados o jugadores que destaquen por su celo o por su ejemplaridad.

—¿Contaréis con aportaciones en este sentido?

—Hasta ahora no. De momento, únicamente esperamos lo que dé la Federación Regional de Valladolid.

—¿Confiais en obtener éxito?

—Por lo menos lo intentamos, poniendo a contribución nuestra mejor voluntad. Por eso, esperamos que todos los participantes lo estimen así y se comporten también con la mayor deportividad y corrección.

Por nuestra parte, deseamos sinceramente que esos deseos se conviertan en realidad y así se lo hacemos constar a nuestro buen amigo, don Ignacio Escolante, al estrecharle la mano en fuerte y sincero apretón.

V. M.

Yanko Daucik regresará a España

Francia. — El club de fútbol Florentina, ha anunciado oficialmente que el interior derecha turco, Bartu, ha sido contratado para reemplazar al sueco Jonhsson y al español, de origen checoslovaco, Yanko Daudick, que regresará a España.

Jonhsson manifestó que él había firmado por la Florentina y en ella quedaría. En cuanto a Yanko, éste dijo que se hallaba muy sorprendido, pues no comprendía que después de ser llamado a Italia, se le manifestara tan repentinamente que ha de regresar a su club de procedencia.

Reunión del pleno de la Junta provincial de Educación Física

Presidió el gobernador civil Sr. Fernández-Victorio

En la mañana de ayer y en la sala de Juntas del Gobierno civil, se reunió el pleno de la Junta provincial de Educación Física. Presidió la reunión el excelentísimo señor gobernador civil y jefe provincial del Movimiento, don Servando Fernández-Victorio, presidente de la Junta, asistiendo la casi totalidad de los miembros de ésta.

Fueron estudiados diversos asuntos de interés, acordándose que por todas las Federaciones y Entidades o Seciones deportivas se formule el correspondiente "Anteproyecto de actividades para el año 1962", a fin de evitar la coincidencia de competiciones en las mismas fechas. Se estudiaron igualmente las peticiones de subvención formuladas por Federaciones, Entidades y Clubs, tomándose el acuerdo de que sea la Comisión Permanente la que fije cantidades que deberán entregarse a cada peticionario. Por último, el secretario dio a conocer el texto del proyecto de la ley de Educación Física sometido a estudio y aprobación de las Cortes españolas, ley que regulará toda la actividad deportiva española y supone un gran paso para conseguir colocar a España en el puesto que le corresponde dentro del concierto deportivo mundial.

Homenaje a don Amadeo Rilova

Le ha sido rendido por el Consejo provincial y los funcionarios de la Delegaeión del I. N. P.

Anoche y una vex terminada la sesión que celebró el pleno del Consejo, una representación de éste, integrada por su presidente, señor Martín-Cobos; vicepresidente, señor Hombría y vocales señores Barrio, Avellanosa, Rodríguez (don Santiago y don Benigno), Azcona, así como, en representación de los funcionarios, el director provincial, señor Traver y los señores López y Villanueva, se trasladaron al domicilio particular de don Amadeo Rilova para testimoniarle su respeto, amistad y veneración al patriarca de la Previsión española y ofrendarle un retrato, con sentida dedicatoria, obra del artista burgalés don Jesús del Olmo.

El señor Martín-Cobos, en representación del Consejo y de los funcionarios de la Delegación, hizo la ofrenda, recordando la ingente labor llevada a cabo con absoluto desinterés por don Amadeo y éste, en emocionadísimas frases, agradeció el homenaje y abrazó a todos, rogándoles se hicieran eco de su agradecimiento cerca de todos los vocales del Consejo y de todos los funcionarios a quienes lleva en el corazón y a los que considera —dijo— como hijos espirituales a quienes siempre recuerda con todo cariño.

Despachos de asuntos de trámite por la Comisión municipal Permanente

Anoche celebró sesión la Comisión municipal Permanente, bajo la presidencia del alcalde. Asistieron los señores Bienzobas, Pérez Ortega, Alberdi, García Antón, Ortiz Novales, Iturriaga, García Linares y Villaverde, secretario general e interventor de Fondos.

Entre otros de trámite, se aprobaron los siguientes dictámenes:

ARBITRIOS. — Proponiendo la exclusión de la casa núm. 72 de los Pisones, propiedad de don Gregorio Díez Vargas, del padrón de edificación deficiente.

GOBIERNO. — Idem la aprobación de las bases que han de regir en el concurso para la selección del boceto del cartel anunciador de las Ferias y Fiestas de San Pedro y San Pablo del próximo año de 1962, señalando el premio de 8.000 pesetas.

Idem la adquisición de mesas y sillas con destino al Grupo Escolar "Generalísimo Franco", por importe total de 13.290 pesetas, a la Casa Iñiguez, de Burgos, que ha presentado la proposición más ventajosa.

OBRAS. — Proponiendo se autorice a don Aurelio del Cerro Rodríguez para llevar a cabo las obras de reconstrucción parcial de la casa núm. 57 del Paseo de los Pisones.

Idem a don Saturnino Arranz Sanz, para la construcción de un gallinero en la calle de la Vega número 23 de la Barriada Yllera.

Idem a don Rufo González, para la construcción de un almacén en terrenos anejos a la casa número 10 de la Plaza de la Barriada Yllera.

Idem a don Angel Puente Martínez, para llevar a cabo las obras de terminación de un pabellón destinado a almacén que tiene autorizado construir en el término de los Palomares, otorgándole un nuevo plazo que terminará el 31 de Mayo de 1962.

Idem a don Miguel Peraita Richard, para incrustar en la general el ramal de alcantarillado de la casa núm. 7 de la calle de Lavaderos, del Barrio de Gamonal.

PERSONAL.— Idem convocando concurso para la provisión en propiedad de una plaza de jefe de Sección entre los de inferior categoría.

ASUNTOS DE LA ALCALDIA Y DOCUMENTOS RECIBIDOS

Oficios de la Administración del Hospital de San Juan dando cuenta de los siguientes donativos recibidos: Unos nietos, en memoria de su abuelo, 500 pesetas; Club Ciclista Burgalés, beneficio líquido del festival organizado el día 2 de Octubre, 1.925 pesetas. Se acordó hacer constar en acta el agradecimiento de la Corporación y comunicarlo de oficio a los donantes.

Memoria de la Escuela Profesional Padre Arámburu S. I., correspondiente al curso escolar 1960-61.

Sentencia del Tribunal Supremo en la apelación promovida por Productos Químicos Castilla, S. A. sobre los terrenos que le fueron adjudicados como protección a Industrias de Interés Local. Se resuelve confirmando la sentencia del Tribunal Provincial de lo Contencioso, favorable a la reversión de los terrenos al Excmo. Ayuntamiento.

Fallos del Tribunal Económico-Administrativo Provincial en las reclamaciones formuladas por don Ignacio del Cerro Rodríguez, don Manuel Bartolomé Martínez y don Jesús Alonso García, considerándoles no obligados al pago de unos recibos por prestación del servicio de extinción de incendios.

Fallo de la Magistratura del Trabajo en las demandas formuladas por don Julián Abajo García y varios más, reconociéndoles el derecho a una gratificación y entrega de un buzo por poda del arbolado.

Y no habiendo más asuntos de qué tratar se levantó la sesión.

Brillante conferencia del Padre Iturrioz sobre «El problema de la juventud»

Se celebró anoche en el salón del Colegio de la Merced

Con extraordinaria concurrencia de publico concluyó ayer, en el salón del Colegio de la Merced, el ciclo de conferencias organizado por la Congregación Mariana, en conmemoración del 350 aniversario de su fundación en Burgos.

Presidió el rector de la Residencia de la Merced, R. P. Viana, a quien acompañaban en el estrado el beneficiado don Pablo del Olmo, señora de Giménez Cuende, señores Gonzalo Soto e Isasi y R. P. Tabernero.

Previas unas palabras de éste, inició su disertación el R. P. Iturrioz, que desarrolló magistralmente el sugestivo tema «El problema de la juventud».

El conjunto de la conferencia del P. Iturrioz puede ser calificado como psicograma de la juventud actual. A lo largo de la disertación fueron surgiendo contrastes y contraposiciones en el fondo del alma juvenil que cautivaron de modo extraordinario la atención del numerosísimo auditorio.

Por una parte se describieron los grandes descubrimientos que ha realizado la psicología juvenil: un mundo de fuerzas y posibilidades enteramente nuevo y un hombre nuevo surgido en la historia contemporánea con la presencia activa de numerosos pueblos hasta ahora inoperantes en el campo de la Historia. Luego se analizaron las grandes desvalorizaciones en la estimación de los jóvenes: la Historia, con la que no quieren sentirse vinculados, la tradición, que para ellos ya no significa nada, y la autoridad que falta en sus mecanismos psicológicos ya desde la educación familiar. Como contrapeso surgen los nuevos valores: existe un influjo de superemotividad provocado especialmente por la frecuencia de asistencias a cine y por las lecturas de novelas y aventuras, que hacen a los jóvenes sensibles solamente a la fuerte impresión, al suspense ansioso, a la vez que provocan una gran tendencia a la pasividad, a la receptividad pura; surge también el atractivo de lo moderno, lo modernista; no solamente en las artes, sino en toda la forma de interpretar la vida. Lo juvenil es valor decisivo en la apreciación de todas las expresiones humanas.

Sobre este fondo de valoraciones desvalorizaciones destacan determinadas cualidades características de la juventud actual. Tal es su sentido de autenticidad y sinceridad, que trata de advertir y reflejar la realidad, incluso la menos brillante en la humanidad, tal como es, suprimiendo convencionalismos y ficciones encubridoras de lo que en el hombre hay. El joven se presta a la convicción, siempre que se le den razones auténticas; cuando las descubre, se deja convencer y se entrega con admirable docilidad al hombre en quien descubre verdad inadulterable y sin compromisos. Al joven distingue su espíritu de lucha, en un mundo en el que, a pesar de todo, triunfará quien aporte valores auténticos.

Examinando estas cualidades, destacó el P. Iturrioz la capacidad de educación que presenta la juventud actual; los educadores de hoy tienen por ello resposabilidades más definidas, de las cuales podrá pedir cuenta esta juventud de hoy cuando el día de mañana se encuentre ya envuelta en las grandes responsabilidades de la vida.

El público, saliendo de su sorpresa de que tan pronto se hubiera terminado la conferencia —al cabo de una hora— manifestó el gran interés despertado por el tema y su satisfacción por el desarrollo con vivos y prolongados aplausos. A continuación siguió un animado coloquio en el que intervinieron varios de los asistentes.

guía facultativa

F. URRACA
OCULISTA
LAIN CALVO, 17 - TELÉFONO 1311

JOSE CARAZO
PARTOS Y ENFERMEDADES DE LA MUJER
Del Hospital de Barrantes y Cruz Roja
Vitoria, 31, 3.º — Teléfono 3591

Hernáez Moliner
MEDICINA INTERNA
ENFERMEDADES DE INFANCIA
RAYOS X
Santander, 6, 2.º

L. LOPEZ FERNANDEZ
Del Dispensario Antituberculoso
PULMON - CORAZON - RAYOS X
Valladolid, 2 - 1.º - Teléfono 1557

F. RUIZ VALVERDE
APARATO DIGESTIVO
RAYOS X
General Mola, 12, 2.º derecha
Teléfono, 4555

V. Ojeda Carcedo
APARATO DIGESTIVO y NUTRICION
Análisis Clínico — Rayos X
Metabolimetría
Consulta de 10 a 1 y de 3 a 6
Vitoria, 20, 1.º — Teléfono 3667

J. GUTIERREZ MANZANEDO
GARGANTA, NARIZ y OIDOS
Madrid, 1, 1.º Teléfono 4975

G. BAÑUELOS
OCULISTA
PLAZA REPUBLICA, 3 - TELEF. 3066

DOCTOR GARZON
PARTOS Y ENFERMEDADES DE LA MUJER — ESTERILIDAD
Pl. Rey San Fernando 3, 2.º, Tel. 1446

Dr. V. BEATO
PARTOS Y GINECOLOGIA
MONEDA, 2-2.º TELEF. 1423

A. Torrecilla
HUESOS Y ARTICULACIONES
CIRUGIA GENERAL — RAYOS X
Avda. del Cid, 10, 5.º - Tlfno. 3649

J. M. Francés
MEDICINA INTERNA, RAYOS X
Consulta, de 10 a 1 y de 3 a 5
Plaza de Vega, 36 - Teléfono 5446

LUIS REBOLLO
ENFERMEDADES DE LOS NIÑOS
San Julián, 3, 3.º, Letra D. Tel. 5428.
Consulta de 12,30 a 2,30 y 5 a 7

Z. CONDE VIVAR
DENTISTA
San Pablo núm. 4, 1.º

F. Martín Marassa
MEDICO ODONTOLOGO
Calle Madrid, 6, 1.º derecha
Consulta de 4 a 8 — Telf. 3119

J. Martín Pardo
Diplomado Escuela Nacional de Tisiología. — Ex-jefe Clínica Hospital Militar. — PULMON Y CORAZON, Rayos X. — Electrocardiología, Madrid, 14, 2.º — Teléfono 4166

Luisa Eraña Sáiz
MEDICO
Análisis Clínicos
Sanz Pastor, 4 — Teléfono 2843

M. Calvo Pinillos
Aparato respiratorio
Corazón - Rayos X - Electrocardiografía
Tratamiento de las enfermedades respiratorias por ventiloterapia
Vitoria 27 — Teléfono 3048

C. Suárez de Puga
Enfermedades nerviosas y mentales
DIRECTOR SANATORIO "VIRGEN DE BEGOÑA"
Sanatorio: San Pedro Cardeña, 37

Manuel Rodríguez García
PUERICULTOR TILULADO
MEDICO ESPECIALISTA DE NIÑOS. — RAYOS X
Consulta de 12 a 2 — San Pablo, 5, 1.º

IZAMIL
LAIN CALVO, 28
MONTA SUS GAFAS GRADUADAS CON Lentes Ortolent DE VISION PERFECTA.

¡Nuevo!
CATARRO, GRIPE, SINUSITIS?...

... es la congestión lo que le hace sufrir!
Cuando usted se acatarra, la congestión invade la zona crítica de los senos nasales y frontales. La congestión origina:
★ Dolor de cabeza ★ Fiebre
★ Nariz tapada ★ Cansancio

Vicks THEREX descongestiona esta zona crítica
afectada por el catarro. En poco tiempo los comprimidos descongestivos THEREX
★ Calman el dolor de cabeza
★ Reducen la fiebre
★ Destapan la nariz
★ Suprimen el cansancio
Vicks THEREX
comprimidos descongestivos
VICKS THEREX
C.S. 17754

Pradoluengo
IMPORTANTES FERIAS DE TODA CLASE DE GANADOS
LOS DIAS 3 y 4 DE DICIEMBRE
LIBRE DE IMPUESTOS MUNICIPALES

Servicio Militar de Construcciones
ZONA DE BURGOS
Se admiten ofertas para la enajenación de máquinas de escribir. Pueden verse, laborables, de 9,30 a 13, en San Cosme, 2, 7.º.

VIAJANTE
De 25 a 35 años, conocedor ramo hoteles y bares, con carnet conducir, precisa importante empresa. Facilitamos coche y muestrario primera categoría. Dirigirse por escrito, indicando antecedentes de trabajo y rutas que conoce, a
MANUEL ALVAREZ E HIJOS, S. A.
(Establecimientos Alvarez)
Cabrales 19. — GIJON.

Agencia de Transportes
Mínguez
comunica a sus distinguidos clientes y público en general, la
APERTURA
de sus nuevas instalaciones, en
SAN PEDRO Y SAN FELICES, 8
TELEFONOS 4786 y 5475
BURGOS
donde seguirá atendiendo con la habitual rapidez y economía sus gratos encargos

M.E.C.D. 2017

Diario de Burgos

Cada día UNA NOTA curiosa

Ganó más con el negocio, llevándolo los propios clientes

Epílogo de una idea original

Bilbao. — Beatriz Ciradi, dueña de un bar de Bermeo tuvo que irse a una clínica para someterse a una operación quirúrgica, conforme oportunamente se dijo, mientras tanto, los clientes del establecimiento atendieron el negocio y Beatriz, al regresar operada, ha declarado ante los periodistas: "Me ha ido magníficamente. Económicamente, han aumentado mis beneficios durante mi ausencia, que ha durado un mes y quiero recalcar que mi clientela es "fuera de serie".—Cifra.

he aquí el...

BÉNEDICTINE

EL VIEJO LICOR QUE GUSTA A LOS JOVENES

SABE A FIESTA

Ceden las inundaciones en Sevilla

Expresivo mensaje del teniente general Barroso al alcalde hispalense, asociándose al dolor de la catástrofe

También el Jarama inundó la comarca de Arganda

Sevilla.— Después de 50 horas de intensísimos y continuados trabajos, esta tarde ha quedado completamente cerrada la brecha principal abierta en el malecon del arroyo Tamarguillo, causa principal de las inundaciones producidas en Sevilla.

Las fuerzas de Ingenieros, Artillería e Infantería, que han llevado a cabo esta labor bajo la direccion del general Guiloche, jefe de Ingenieros de la segunda región militar, han empleado 120.000 sacos terreros, cien gaviones (sacos de alambre llenos de piedra) de 1.500 kilos cada uno y otros materiales. El capitán general de la region don Antonio Castejon, que realizó en las últimas jornadas varias visitas al lugar de los trabajos se hallaba presente al darse a estos feliz remate.

El nivel de las aguas ha decrecido en unos 60 centímetros. El capitán general de la region, acompañado de los jefes de su Estado Mayor y ayudantes, ha visitado, en las últimas 24 horas, repetidas veces, la zona de los trabajos, y con el general jefe de Ingenieros, inspeccionó la brecha, lugar en el que permanecieron, de madrugada, durante más de dos horas.

Una unidad de Ingenieros pontoneros de la quinta región militar, llegó ayer, procedente de Zaragoza con valiosos materiales.

Hoy se iniciaron también las tareas en la segunda brecha.

El alcalde ha recibido un telegrama del ministro del Ejército y en él declara, entre otras cosas: "Considero deber Ejército asumir tareas resolver principales problemas planteados, ordenando Capitán general convocase reunión autoridades para estudiar medidas aunar esfuerzos y comunicar envio medios otras regiones militares necesarios para taponar brecha Tamarguillo y resolver problemas acuciantes. Noticias recibo indican que trabajos guarnición y unidades expedicionarias van venciendo tenazmente dificultades presentadas merced espíritu disciplina entusiasmo y abnegacion de mandos y tropas y medios materiales puestos su disposición. Sepa V. E. que Ejército está dispuesto acudir, si preciso fuere, con cuantas medides se requieran para vencer situación, como venció en Valencia. Reciba el señor alcalde saludos afectuosos, que ruego haga extensivos pueblo sevillano y especialmente pueblo humilde que sufre. Cordialmente suyo, Antonio Barroso".

Para realizar gestiones relacionadas con la situacion creada en la capital y varios puntos de la provincia, se han desplazado a Madrid el gobernador civil con el presidente de la Diputacion y el alcalde.

La situacion en las primeras horas de la noche habia mejorado. Sólo quedan inundadas las barriadas de San José Obrero y "La Laboriosa". En la de la Corza, El Fontanil, la carretera Amarilla y otras, solo quedan algunas lagunas que no interceptan la circulación.

La Sanidad municipal está dedicada a la desinsectación de las zonas que padecieron la riada y ha iniciado la vacunacion antitífica y antivariólica de todos los vacunados que se encuentran acogidos en refugios.

SE DESBORDA EL JARAMA

Arganda (Madrid). — Unos 200.000 metros cuadrados de terreno han quedado inundados en las proximidades del puente de Arganda, a consecuencia de la crecida del Jarama. Ha estado muy cerca de quedar cortada la carretera general de Valencia y ha quedado cortado el ferrocarril de Aragón en una extension de cerca de un kilómetro. Este ferrocarril sólo transporta mercancías.

Fuerzas de la Guardia Civil, secundadas por los alcaldes de Vaciamadrid y Arganda y más de 600 vecinos, se oponen tenazmente a la invasión de las aguas y han conseguido evitar el corte de la carretera de Madrid a Valencia. Para ello se han requisado más de 100 camiones, que cargados de grava, arena, ladrillos, etc., se dirigian a Madrid. Con ello se ha hecho un dique de contencion y el tránsito por la carretera ha permanecido abierto.

En las proximidades del puente, un gran número de casas quedaron aisladas por las aguas. El jefe de la 101 Comandancia, teniente coronel Bujanta, que se encuentra en servicio permanente con sus hombres desde las seis de la tarde de ayer, solicito el apoyo del gobernador civil de Madrid, el cual envió varios coches de bomberos y éstos salvaron a más de veinte familias aisladas. Problema grave fue el de una importante vaquería con cerca de 80 animales en estado de gestación muy avanzada y con un valor superior a un millón y medio de pesetas. A las cuatro y media de la tarde, se había conseguido evacuarlos a todos, si bien quedaban once cerdos de gran tamaño en un lugar de difícil acceso.

El Jarama bajó de nivel a últimas horas.—Cifra.

OTRAS INUNDACIONES

Madrid.— Noticias que se reciben de Baena (Cordoba), acusan grandes daños causados por el temporal de lluvias.

Se produjo un enorme socavón e nla calle de Cava, que hace peligrar con inminencia unas 20 casas y otras cuatro se hundieron

En el barrio del Zumbacón, de la capital cordobesa, se derrumbó una casa en la calle de Anora, habitada por un matrimonio y ocho hijos. No ocurrieron desgracias personales.

En Zaragoza, l gobernador civil ha facilitado una nota en la que se hace constar que "a última hora de la noche de ayer, y como consecuencia de las fuertes lluvias, se han producido diversos desbordamientos de rios, siendo más afectadas las zonas de Calatayud, Alhama de Aragon y Ateca, quedando cortada la carretera general de Madrid a Zaragoza a su paso por las citadas localidades y obstaculizando la normal circulacion de los trenes".

La rotura de un punto vulnerable en Calatayud, junto a la carretera general, ha lanzado las aguas del río Jalón a la parte baja de la ciudad. Han quedado inundadas totalmetne la avenida de San Juan y la plaza del Generalísimo. El comercio de estas calles ha sufrido daños muy importantes. La carretera sigue incomunicada con la general de Madrid a Francia y las estaciones funcionan normalmente, aunque los viajeros son llevados en camiones militares. El trayecto desde el puente hasta el muelle, es un verdadero río.

El régimen de lluvias que desde hace días azota la region de Haro, produjo diversos cortes en la circulacion férrea.

La estación de Logroño quedó inundada hasta el kilometro 78, en una longitud de dos kilometros y medio, llegando a alcanzar las aguas una altura de 60 centimetros sobre el carril. En el kilómetro 83,20 entre las estaciones de Logroño y El Cortijo, cayeron a la via unos mil metros cúbicos de tierras, quedando interceptada desde las 4'20 de la madrugada hasta las 11,20 de la mañana. El expreso Barcelona - Bilbao sufrio en la capital riojana una parada de tres horas y media. Quedaron suprimidos dos trenes de viajeros entre Logroño y Miranda. Por este último trayecto, los trenes circulan con piloto por haber peligro de nuevos desprendimientos.

En la provincia de Zamora, el río Valderaduey se ha desbordado de nuevo. El Duero, a su paso por Toro y Zamora, experimenta una crecida considerable.

De Palencia informan que, en Villada, se han vuelto a reproducir las inundaciones en la vega y partes bajas de la población, junto al río Sequillo.

Los vecinos más amenazados tuvieron que abandonar sus viviendas portando muebles y enseres.—Cifra.

SOLIDARIDAD DEL AYUNTAMIENTO MADRILEÑO

Madrid.— El alcalde, conde de Mayalde, al final de la reunion del Pleno, pidió a los concejales que hicieran constar su simpatía a la ciudad de Sevilla y a todas las demás afectadas por las recientes inundaciones, y la Corporación, por unanimidad, así lo acordó.—Cifra.

LOS COOPERATIVISTAS, EN AYUDA DE SUS HERMANOS SEVILLANOS

Madrid.— Durante la celebración del tercer Pleno de la Asamblea Nacional de Cooperativas y a propuesta de un asambleista valencianos, se acordó, por unanimidad, con todos los representantes puestos en pie, hacer presente a los damnificados sevillanos y especialmente a los cooperativistas de aquella provincia, su sentimiento de solidaridad por los daños sufridos con motivo de la inundacion, acordándose que, inmediatamente, y a través de la Obra Sindical de Cooperacion, todas las Cooperativas de España puedan disponer de sus fondos de obras sociales para acudir, en la medida de sus posibilidades en ayuda de sus hermanos sevillanos.—Cifra.

Cine Astoria — Monumental programa

Una película que triunfa en los cines del mundo: ESTRENO

ROMMEL LLAMA AL CAIRO

con PETER VAN EYCK, y reposición de

VIENTO DEL NORTE

(Autorizadas mayores de 16 años)

SUPER LIGERO

abrigo impermeable

El auténtico LODEN no se vende a metros

fabricado por BAS Y CUGUERO, S. A. — forros garantizados por PICH AGUILERA S.A.

EL BACHE DEL OPOSITOR

Por Francisco Javier MARTÍN ABRIL

Yo tengo un hijo opositor. Los padres nos damos importancia de los hijos. Concédasenos esta gracia, que al fin y al cabo se trata de un fenómeno natural. Al grano: mi hijo, que prepara oposiciones de las difíciles —si es que hay alguna fácil—, sufre de vez en cuando un bache. Se ha generalizado esta palabra, en su sentido metafórico, no aceptado, naturalmente, por el señor Diccionario. No importa. Es expresiva. Yo diría que el bache —no el de la carretera, sino el figurado— es como la versión de la desolación ignaciana, hecha por el hombre de la calle. Y por el opositor de las cuatro paredes.

Si todos los hombres, en general, tenemos días alegres y días tristes —hablando en plata y dejándonos de ciclotimias y otras zarandajas— ¿cómo no los van a tener los opositores? Reconozcamos que la preparación de oposiciones es algo así como una enfermedad. Un profesor me decía el otro día:

—Eso es inmoral.

En todo caso, es duro. Es el noviciado de los seglares. Pero, ¿qué otra solución cabe, por ahora, en muchas profesiones? El opositor, al poco tiempo de serlo, tiene ya, no sólo mentalidad de opositor, sino gestos de opositor, movimientos de opositor, cara de opositor, reacciones de opositor. Aquí sí que se podría hablar de una deformación profesional.

El opositor ha de aislarse, y cada noche y cada mañana ha de renovar su fuerza de voluntad. Recomendación: hágase esto con sentido deportivo, alegre, de buen humor. Y no se empeñe el opositor en pasar la raya del sentido común.

Ya sé yo que preparar una oposición no consiste tan sólo en hacer lo que buenamente se pueda. Hablando vulgarmente, hay que hacer más, bastante más. Por eso no es una época normal de la vida. Pero... es. Concédase el opositor pequeños premios: cinco minutos de pasear por la habitación, un rato de ventana, un cigarro, una taza de café, unos momentos de música. Pero no abuse del tabaco ni del café, porque sus nervios pueden destemplarse, a fuerza de tirantez.

Temo el bache de mi hijo. Comienzan a llegar las avanzadillas de la noticia, de una manera vaga: por la novia, por un amigo, por un pariente.

Parece que el chico está estos días un poco desanimado...

¡Malo, malo! El bache. Y el bache, visto desde fuera, carece de importancia. Es lógico. Porque ya sabemos —desde fuera— que pasará. Mas el que lo sufre —sobre todo, si es opositor—, llega a pensar que eso ya no pasará. No le entra nada, se le ha olvidado todo, el programa se le ofrece más largo y profundo que nunca. Y es entonces cuando el opositor siente ganas de echarse a llorar, en su tremenda soledad, y de coger los bártulos y marcharse a su casa.

¡No, no! Tened voluntad de hierro, opositores. Venceréis. Y esperad a que pase el bache. Que pasará. Que siempre pasa. Los santos experimentaban con frecuencia estos desfallecimientos. Y los artistas los padecen. Y... casi todo el mundo. El Conde-Duque de Olivares, ¿no se escondía de pronto? Es que estaba en bache. Luego, reaparecía.

Lope de Vega sufría estos desfallecimientos. Y no digamos los escritores neuróticos. !Tantos podrían citarse!

Al opositor hay que comprenderle, ayudarle, pero sin darle la razón en lo que él cree «espantosa situación». No conviene compartir las relativamente lógicas exageraciones del opositor. Porque, pasado el bache, el opositor vuelve a su alegre combate, alegre y duro, como si nada hubiera sucedido. Es más, suele volver más animado, más eufórico. Uno ya empieza a no ser joven y sabe mucho de estas cosas, que también a uno le han pasado. San Ignacio —señores opositores— tiene razón: «En tiempo de desolación, no hacer mudanza». Es decir, esperar a mañana, en que los libros tendrán ya otro color.

GRAN TEATRO — HOY — RIGUROSO ESTRENO ¡LA PELICULA DEL SIGLO!

ESPARTACO

En CINEMASCOPE con el mayor reparto de la historia del Cine. — KIRK DOUGLAS — JEAN SIMMONS — LAURENCE OLIVIER — PETER USTINOV — CHARLES LAUGHTON — JOHN GAVIN — TONY CURTIS

FUNCIONES: 4'15 — 7'30 y 11 noche (numeradas)

NOTA. — Esta película no se proyectará durante la presente temporada en ningún pueblo de la provincia. (Autorizado mayores 16 años)

Carta de Madrid

Madrid.- (Crónica de "Tachín", para DIARIO DE BURGOS.)

Pasmoso. Ha dejado de llover. Hasta hemos visto en las alturas algunos trocitos de cielo azul. Y durante veintidos minutos, en varias etapas, ha lucido el sol. Estamos asombrados. Ha desaparecido el peligro de que los embalses rebosantes lancen sobre Madrid unos litritos de agua. Los aguaceros se van a Mallorca, como los tórtolos. A ver si ahora podemos secarnos un poco. Consecuencias, fotografías del embravecido Manzanares y caída de cornisas. Los bomberos, en una sola casa, se han visto precisados a demoler veintisiete balcones, pues el piso de los mismos, reblandecido, amenazaba con venirse abajo. También han demolido varios trozos de pared. Parece que, por ahora, han terminado las precipitaciones. Calma. Y, en fin; el agua del Lozoya ha recobrado su transparencia y, con ella, su incolorez, su inodorez y su insipidez. A ver ahora, ese famoso otoño madrileño...

RITOS

La primera iglesia de rito oriental existente en España va a ser inaugurada aquí dentro de unos días. En la calle de Claudio Coello. Ya hace un par de meses que vienen celebrándose en ella misas según el rito oriental. La misa es igual en ambos ritos —latino y oriental—, pero varía únicamente en la forma. Por ejemplo, en la misa latina el sacerdote lee las oraciones en el misal de espaldas a los fieles y en la misa oriental lleva el misal procesionalmente por el altar y lo lee frente a los fieles. Casi todos los católicos de rito oriental son extranjeros, emigrados o hijos de emigrados procedentes del Este de europa. Hasta ahora celebraban sus funciones religiosas en salas o locales preparados a tal fin. Ahora tendrán su templo al que pueden asistir, naturalmente, los católicos de rito romano. Está dedicado a la Asunción.

CHACHAS

Insistimos en el tema ante el homenaje que se prepara en honor de las sirvientas que han celebrado sus bodas de oro con el fogón o con la cocina. Nos es profundamente simbólico. Simbolizan magníficamente la lealtad, la constancia y otras virtudes a cual más bonitas y que escasean en estos tiempos que es un primor. Estos tiempos en que las vistas por el hurto con abuso de confianza son cosas de todos los días en las Audiencias españolas. El cronista recuerda que en una ocasión, el turno de oficio le deparó la defensa de una fámula de éstas. El fiscal pedía cuatro años. Fue condenada a cuatro meses. Pero como había estado un semestre a la sombra, a las pocas horas estaba en la calle. Pues bien: aquella misma noche se nos llamo desde el Juzgado de guardia diciéndonos que una detenida quería entrevistarse con nosotros. Era la misma. Por la tarde se había colocado en casa de un conocido fotógrafo madrileño y había sido sorprendida cuanto intentaba llevarse unas joyas. Regresamos a la cama, claro. Este caso, vulgar, desde luego, lo citamos como antítesis de los de estas admirables y fidelísimas señoras que han servido lealmente durante cincuenta años a una sola familia y, lo más, a dos. Una de ellas, doña María Romero, dice que entonces cobraba un duro al mes y que con él podía comprar bastantes cosas. También cuenta que ahora, cuando se queja una de sus jóvenes compañeras, ella le dice: "Hija, no te quejes. Si tienes una serie de aparatos que hacen todo". Ha servido a cuatro generaciones. Otra, doña Luisa Truces, se ha extrañado de que por trabajar se le haga un homenaje y se le saque en los "papeles". Realmente, es extraño, doña Luisa...

NOTICIAS BREVES

Escartín ha dicho, como despedida: "Ahí queda mi balance: siete partidos con seis victorias y un empate. Y el billete para Chile".

—La Comunidad agustiniana ha celebrado funerales por las almas de los noventa y ocho religiosos agustinos asesinados.

—Amplio debate municipal sobre la ley especial de Madrid en la sesión de hoy. Parece que, como en el cuento no son partidarios...

Anuario Español de la Publicidad

Consultor de los Medios publicitarios, Agencias y Servicios Técnicos que existen en España.

PRIMERO Y UNICO EN SU CLASE

en sus 1.056 páginas

CONTIENE:

Las características más importantes de:

★ Diarios
★ Semanarios
★ Revistas
★ Anuarios
★ Cinematógrafos
★ Radio
★ T. V.
★ Artículos de propaganda
★ Especialistas
★ Servicios Técnicos
★ Medios en vías públicas
★ Empresas de publicidad
★ Agentes de publicidad
★ Artes Gráficas.

PRECIO 700 PESETAS

Dirección y Administración: Avenida José Antonio, 57 Tlfs. 247-23-71 y 247-21-31. MADRID (13)

APRENSION, por Ruy

—No se sorprenda; es su manía cuando estamos en época de catarros y gripes.

Vuelve la normalidad de nuevo a París

París.—Los transportes públicos de París han vuelto hoy a la normalidad después de una huelga de 24 horas que provocó también la paralización de todos los trenes del país.

LA O.A.S. QUIERE SACAR DINERO A B.B.

París la actriz francesa Brigitte Bardot ha iniciado una campaña contra la Organización Ejército Secreto, anti-gaullista, que lucha por una Argelia francesa.

Lo mismo que otros muchos ciudadanos, la actriz ha recibido una carta de la Organización, en la que se le pide dinero (50.000 nuevos francos, es decir 607.500 pesetas). Brigitte Bardot envió inmediatamente la carta al periódico «L'Express», acompañada de una nota en la que dice que ha dado instrucciones a su abogado para que persiga judicialmente al autor o autores de la misiva.

Después de condenar la actuación del «ejército secreto», Brigitte Bardot termina su carta diciendo:

«En cualquier caso, no estoy a su lado porque no deseo vivir en un país nazi».—Efe.

Piso para oficinas

AMPLIO Y CENTRICO

Ofertas por carta a Sr. Sanahuja - Hotel Condestable

Tordos españoles para ser comidos en las tabernas alemanas

Madrid. — Para Francfurt ha salido por vía aérea una expedición de 300 cajas, con 120 pájaros tordos cada una, que van destinados para el consumo en las cervecerías de la Alemania occidental.

M.E.C.D. 2017