Diario de Burgos

Año LXXI. — Núm. 21.593
Depósito legal BU - 5 - 1958

VIERNES 21 DE JULIO DE 1961

APARTADO núm. 46

TELEFONOS
Redacción: 1280. — Administración: 2015

1,50 PESETAS

Túnez se queja de "agresión" al Consejo de Seguridad

Ayer fue un día de confusos y esporádicos ataques entre sitiadores y fuerzas galas de la base de Bizerta

Más de cien muertos ocasionados a los tunecinos

Nueva nota del Gobierno de Francia pidiendo a los musulmanes que pongan fin a su actitud

Túnez rompe sus relaciones diplomáticas con París

Túnez. — Túnez está al borde de la huelga general ya que todos los propietarios de tiendas han bajado los cierres, cerrando sus establecimientos.

RUPTURA DE RELACIONES DIPLOMATICAS

Túnez. — El ministro tunecino de Asuntos Exteriores, ha llamado esta mañana al encargado de negocios francés, para informarle oficialmente que Túnez ha roto sus relaciones diplomáticas con Francia aunque seguirá manteniendo, por ahora, relaciones consulares.

FUEGO ARTILLERO CONTRA BIZERTA

París. — La artillería tunecina ha abierto fuego contra la base naval de Bizerta, ha sido revelado en círculos oficiales de esta capital.

PROTESTA ANTE LA ONU

Sede de las Naciones Unidas. — Túnez ha pedido oficialmente una urgente reunión del Consejo de Seguridad para tratar de la crisis de Bizerta.

DECLARACION OFICIAL FRANCESA

París. — El ministro francés de Información ha hecho pública una declaración oficial en la que se dice que tropas tunecinas, precedidas de mujeres y niños, marcharon esta mañana contra la base de Bizerta. En el documento se mencionan también las siguientes acciones registradas en la zona:

—Cañones tunecinos bombardearon en las primeras horas de la mañana el aeropuerto de Sidi Ahmed. Al mismo tiempo, las tropas tunecinas atacaron el arsenal de Sidi Abdallah.

—Diversos ataques producidos ayer contra helicópteros e instalaciones francesas.

En el documento se añade que estos ataques, juntamente con el anuncio de Burguiba de que su país rompía las relaciones diplomáticas con Francia, constituye un plan premeditado para apoyar las pretensiones tunecinas ante las Naciones Unidas.

PARACAIDISTAS A BIZERTA

Argel. — Tres regimientos de paracaidistas han salido hoy de Argelia como refuerzo de la guarnición de Bizerta, según fuentes bien informadas.

Se trata del segundo y tercer regimiento de paracaidistas le Infantería de Marina y del segundo regimiento de paracaidistas de la Legión Extranjera.

AVIONES FRANCESES BOMBARDEAN LAS POSICIONES TUNECINAS

Túnez. — Radio Túnez informa que, durante la mañana, aviones franceses "han bombardeado todas las barricadas y campamentos del ejército tunecino".

(Pasa a cuarta página)

Colocación de la primera piedra para un Colegio Mayor colombiano en la Ciudad Universitaria de Madrid

Homenaje del personal del Ministerio de Justicia al señor Iturmendi con motivo de llevar diez años al frente de dicho Departamento

Madrid.—Se ha celebrado esta tarde, solemnemente, el acto de bendecir la primera piedra del Colegio Mayor colombiano «Miguel Antonio Caro», que será construído en la Ciudad Universitaria.

Asistieron al acto los ministros de Educación Nacional español, el de Colombia y el de Costa Rica; el arzobispo colombiano monseñor González Arbeláiz —que efectuó la bendición— y otras personalidades.

DECIMO ANIVERSARIO

Madrid.—Hoy se cumple el décimo aniversario de la toma de posesión del ministro de Justicia, don Antonio Iturmendi. Con este motivo el personal de su Departamento le ha hecho ofrenda, a primera hora de la tarde, de un libro artísticamente encuadernado que contiene los discursos pronunciados por él en defensa de proyectos de una Ley ante las Cortes Españolas y sobre temas jurídicos y materias de la competencia del Departamento.—Cifra.

IN MEMORIAM

Madrid. — En memoria de los que cayeron en defensa del Cuartel de la Montaña, el 20 de Julio de 1936, se ha celebrado esta mañana, organizado por la Jefatura Provincial del Movimiento, un Vía Crucis en el cementerio de La Almudena.

Más tarde, en la iglesia del Buen Suceso, se celebró un solemne funeral que fue presidido por el ex-ministro don Raimundo Fernández Cuesta.—Cifra.

BECAS PARA ESTUDIOS ECLESIASTICOS

Madrid.—Se han convocado 252 becas, distribuídas por seminarios diocesanos, de seis mil pesetas anuales, para ingreso en estudios eclesiásticos.

Las solicitudes podrán presentarse en los seminarios donde se quieran cursar estudios, hasta el 10 de Sep-

TESTIMONIOS DE ALHESION

Madrid.—Con motivo del XXV aniversario del glorioso Alzamiento nacional, en la Dirección General de Plazas y Provincias Africanas, se han recibido los siguientes telegramas de adhesión a Su Excelencia el Jefe del Estado: Alcalde de Puerto Iradier; Cámara de Comercio de Bata; alcalde de Mongomo de Guadalupe; alcalde de Acurenán; presidente de la Diputación de Bata; gobernador general de Ifni; alcalde de Valladolid de los Bimbiles; alcalde de Nsorca; gobernador general de Guinea; uno, muy expresivo también, de las autoridades nativas de la provincia de Ifni; decano de las Cooperativas del Campo, de Fernando Poo; vicepresidente de la Cámara de Santa Isabel; presidente de la Diputación de Fernando Poo; gobernador general de la provincia del Sahara; alcalde de Sevilla de Niefang; Ayuntamiento de Annobón; Ayuntamiento de Santa Isabel de Fernando Poo e Instituto de Estudios Africanos.

Enorme interés en el mundo árabe por la Encíclica "Mater et Magistra"

El Cairo. — La Encíclica "Mater et Magistra" ha suscitado un enorme interés en el mundo árabe.

La Prensa reproduce muchos párrafos de la Encíclica y comenta su repercusión en los aspectos fundamentales, sociales y económicos. Pone de relieve los principios sustantivos que se establecen en este documento sobre las nociones desarrolladas y aquellas que están en fase de desarrollo y señala con especial interés las ideas que sobre el colonialismo actual contiene la Encíclica. Casi unánimemente la Prensa árabe coincide en afirmar que la Encíclica reciente del Papa Juan XXIII es un noble mensaje de fraternidad humana.

EL CAPITAN GENERAL DE LA REGION RECIBIO AYER A UNA COMISION DE ALUMNOS DE LAS MILICIAS DE TIERRA

En el curso de la audiencia, el teniente general Marín de Bernardo les dirigió una patriótica alocución

En la mañana de ayer acudió a cumplimentar al capitán general de la VI Región Militar, don Carlos Marín de Bernardo Lasheras, una comisión de alumnos de Milicias Universitarias de Tierra del campamento de Monte la Reina, presidida por el capitán profesor del Arma de Artillería, don Paciano Abril Salas.

En primer lugar fueron presentados a nuestra primera autoridad militar los caballeros alumnos del segundo curso, don Manuel Pico Cortés, don Francisco Marañón Carrillo, don Carlos Alonso Portugal, don Ramón Moral Arconada, don Miguel García García y don José María Manero y los de primer curso don Eloy González Miguel y don Roberto Milara Jordana.

A continuación el capitán profesor don Paciano Abril Salas saludó al capitán general en nombre de la Milicia Universitaria y tras agradecerle las atenciones dispensadas a los caballeros alumnos de esta ciudad con motivo del permiso de Jura de la Bandera, presentó al jefe del S.E.U., alumno de segundo curso del I. P. S., quien en nombre de sus compañeros y en el suyo propio, testimonio al general Marín de Bernardo la íntima unión existente entre la Universidad y el Ejército, conseguida a través de los Campamentos de Milicias Universitarias.

Seguidamente el capitán general de la región expresó su complacencia por la visita de los alumnos del I. P. S., y en elocuentes palabras les exhortó a que cumplieran su alta misión en el Ejército, al que debían ver como algo propio, con el orgullo de quienes forman parte de un elemento vital de la Nación.

Terminó su brillante alocución expresando el deseo de que al final del Campamento y tras la formación recibida en él fueran los soldados ejemplares que la Patria y la Universidad esperan.

(Foto FEDE)

«Occidente no abandonará Berlín» reafirma Couve de Murville

Segunda reunión de Kennedy con el Consejo nacional de Seguridad, en veinticuatro horas

Washington. — El presidente Kennedy se ha reunido por segunda vez en 24 horas con el Consejo Nacional de Seguridad en medio de rumores de que proyecta llamar a la reserva, parcialmente, y aumentar los gastos de defensa para hacer frente a cualquier contingencia militar con la Unión Soviética sobre Berlín.

La reunión duró una hora y diez minutos.

El secretario de Prensa de la Casa Blanca declaró que el Consejo llegó anoche a algunas decisiones sobre la defensa que serán anunciadas por el presidente el martes en un discurso que pronunciará y en un mensaje dirigido al Congreso el miércoles.

OCCIDENTE NO ABANDONARA BERLIN

París. — El ministro francés de Asuntos Exteriores, Couve de Murville, ha declarado en la Asamblea Nacional que Francia está dispuesta a negociar con la Unión Soviética sobre Berlín, "en una atmósfera de calma que debe prepararse de antemano".

Confiamos continuó De Murville en que el Gobierno soviético comprenderá ésto y que seguirá el camino de la razón.

Occidente —añadió— no amenaza a nadie, pero está decidido a no abandonar Berlín y a tomar medidas para garantizar sus líneas de comunicaciones.

CONDICIONES PREVIAS

Londres. — Gran Bretaña estaría de acuerdo con la celebración de una conferencia de alto nivel, entre Oriente y Occidente, sobre Berlín, si por parte de la Unión Soviética se cumplieran ciertas condiciones, según declara el primer ministro Mac Millan en los Comunes.

Añadió que los tres grandes occidentales, por una parte, y Rusia, por otra, han entablado correspondencia acerca de Berlín y Alemania: "si de la correspondencia en cuestión resultase que eran posibles discusiones sobre la base que deje sentada, ha declarado Mac Millan en la cámara de los Comunes, Inglaterra sólo emprendería tales discusiones con Moscú en el caso de que los soviets reconocieran que Occidente tiene en Berlín y Alemania ciertos derechos que no ha de abanadonar.

OTRO QUE HUYE

Berlín. — Peter Probat, de 22 años, hijo de un viceministro del Gobierno de la Alemania oriental, ha huído hoy al Berlín Oeste, según ha informado una organización de juristas del Berlín Occidental.

FANFANI IRA A MOSCU

Roma. — El jefe del Gobierno italiano, ha "decidido prácticamente" visitar Moscú, probablemente a principios de Agosto, según ha declarado hoy el ministro de Asuntos Exteriores de Italia, profesor Antonio Segni, durante un cambio de impresiones con miembros del Parlamento.

NO CREE QUE RUSIA VAYA A LA GUERRA POR BERLIN

San Francisco (California, Estados Unidos).— El ministro de Defensa de la Alemania occidental, doctor Franz Josef Strauss, ha manifestado en una conferencia de Prensa que él no cree que la URSS vaya a la guerra por Berlín.

"Rusia no correrá el riesgo de perder todo lo que ha ganado en los últimos 45 años".—Efe.

MILLAN HA DECIDIDO LA UNION DE SU PAIS AL MERCADO COMUN

Londres.— Un artículo que aparece hoy en el "Daily Herald", señala que el jefe del Gobierno británico, Harold Mac Millan, ya ha decidido que Gran Bretaña se una al Mercado Común Europeo y que ésta es la causa de su dilema.

Desmond Donnelly, redactor del periódico, escribe: "Ha estado intentando, desde hace algunas semanas, preparar el terreno para anunciarlo. Su tragedia es que, al enviar sus ministros a las capitales de los países de la Commonwealth, para dar a conocer, en principio, su decisión, ha recogido gran cantidad de objeciones. Igualmente, en casa, ha permitido que la oposición "Tory" se crezca".—Efe.

«España es un poderoso bastión del mundo libre»

El congresista norteamericano Mr. Anfuso pide que sean estimuladas las más estrechas relaciones con España

En los Lores, Lord Salisbury defiende a los países ibéricos

Anda por Londres un tal "general Herrera" que se titula "jefe del gobierno español en el exilio"

Washington. — El congresista Víctor L. Anfuso, en unas declaraciones que publica en apéndice el "Congresional Record" el 18 de Julio, bajo el título "Aniversario de la guerra civil española", ha dicho lo siguiente:

"Señor presidente: El 18 de Julio señala el 25 aniversario del comienzo de la guerra civil española, que empezó el 18 de Julio de 1936. Bajo el mando del general Francisco Franco, el pueblo español logró acabar con la amenaza comunista en su país. Si ese empeño hubiera fracasado, quién sabe hasta qué punto dominaría hoy el comunismo en Europa. El pueblo de España fue de los primeros en Europa en quedar sometido al modo de vivir y a la táctica comunistas y optó por luchar contra ello, para poder vivir a su propio modo y conservar su derecho a creer en Dios y su dignidad como seres humanos. Pagaron un precio altísimo por ello, es verdad, pero el precio hubiera sido mucho mayor si las fuerzas comunistas hubieran logrado dominar por completo en su país.

En el pasado cuarto de siglo, los Estados Unidos y España han alcanzado un alto grado de mutua comprensión y de relaciones amistosas. Se reconoce hoy a España como amigo del que se puede fiar y como vigoroso aliado de nuestro país. En la lucha contra el imperialismo y el esclavizamiento comunistas, España no sólo mantiene una fuerte posición estratégica, sino que es indiscutiblemente un poderoso bastión de fuerza para todo el mundo libre. Los Estados Unidos han establecido importantes bases aéreas y navales en España, lo que da a las fuerzas del mundo libre una gran ventaja militar en su empeño de defensa".

Tras señalar el incremento que España podría significar para las fuerzas del mundo libre, el congresista Víctor L. Anfuso añadió: "A mi entender, tenemos que hacer todo lo posible para estimular las más estrechas relaciones con España porque necesitamos todos los recursos y el apoyo de todas las naciones en el esfuerzo para combatir con éxito y rechazar al comunismo internacional. En este aspecto, España tiene mucho que ofrecer, lo cual podría servir muy bien para fortificar nuestra posición y reforzar a la totalidad del mundo libre. España, como los Estados Unidos, comprende el peligro común que representa el comunismo para la Humanidad y no vacilará en combatir contra ese mal".

"En esta ocasión histórica del 25 aniversario de la lucha del pueblo español para eliminar la dominación comunista de su país, deseo enviar nuestros saludos al general Franco y al pueblo de España. Merece citarse a este respecto una carta del general Douglas Mac Arthur, de fecha 29 de Marzo de 1961, en la cual decía del general Franco: "Siempre lo he tenido en la más alta estima".

Señor presidente: quiero aprovechar también esta oportunidad para manifestar mi profundo aprecio y reconocimiento por el Excmo. Sr. D. Mariano de Yturralde, embajador de España en los Estados Unidos, distinguido diplomático de carrera, que está realizando una excelente labor al fomentar las relaciones más cordiales entre nuestros dos países".

¿QUIEN ES EMILIO HERRERA?

Londres. — Dieciséis diputados conservadores interrumpieron una reunión que estaba celebrando en la Cámara de los Comunes un titulado "Comité para la libertad de España", que se irroga la representación de "todos los partidos parlamentarios", con objeto de escuchar al general Emilio Herrera, presidente del llamado "Gobierno republicano español en el exilio". Los citados

(Pasa a cuarta página)

Reanudación de las conversaciones de paz franco - argelinas

El F. L. N. estima preciso un acuerdo político antes de llegar al alto el fuego

Lugrin (Alta Saboya, Francia). El Gobierno francés y los rebeldes argelinos han reanudado las conversaciones de paz, en una nueva tentativa para arreglar el futuro de Argelia por medio de las negociaciones.

Esta pequeña ciudad fronteriza con el lago Ginebra se encuentra sólo a 7 kilómetros de Evián, donde se celebraron las primeras conversaciones de paz entre franceses y argelinos, que quedaron suspendidas después de 13 sesiones.

En la sesión de hoy los dirigentes de ambas delegaciones presentaron nuevas sugerencias sobre procedimiento, ha declarado el portavoz francés. Añadió que Francia desea iniciar lo antes posible la discusión de problemas concretos.

LAS PROPUESTAS ARGELINAS

Ginebra. — Un representante de la delegación del FLN argelino, Ridha Malek, ha declarado que si parece probable un acuerdo en las conversaciones franco-argelinas, los nacionalistas argelinos adoptarán "medidas de pacificación" en el país.

Malek manifestó durante una conferencia de Prensa que la posición del FLN acerca del alto el fuego es la de que éste no puede llevarse a cabo hasta que no se logre un acuerdo político. Pero, añadió, "existe alguna posibilidad, por nuestra parte, de adoptar ciertas medidas, aunque es prematuro decir en qué consistirán exactamente".

Añadió que la delegación del FLN en las reanudadas conversaciones franco-argelinas ha propuesto los siguientes cinco puntos a tratar:

1.º Garantías para la autodeterminación y lugar en que serán aplicadas.

2.º Un período de transicción entre el alto el fuego y el referendum sobre la auto-determinación.

3.º Garantías para los franceses residentes en Argelia.

4.º Perspectivas de cooperación entre una Argelia independiente y Francia.

5.º Métodos técnicos para la implantación del alto el fuego.

Hasta el 40 por 100 del presupuesto de obras e instalaciones podrán alcanzar los préstamos del Servicio de Crédito Hotelero

Con cargo al fondo de 500 millones

Madrid.—En la política de fomento con que la administración del Estado protege a la industria turística destaca el denominado crédito hotelero. Este servicio, dirigido por el Ministerio de Información y Turismo funciona con fondo creado en el año 1942 por el Ministerio de Hacienda en el Banco de Crédito Industrial, con un importe de 25.000.000 de pesetas.

En el transcurso de los años, el incremento de los proyectos presentados para obtener la protección estatal, obligó a sucesivas ampliaciones del fondo, dándoseles, además, a partir del año 1949, en el que alcanzó la cifra de 100.000.000, la condición de rotativo para que pudieran ser aplicadas las cantidades devueltas a nuevos préstamos.

En la actualidad dicho fondo rotativo ha alcanzado su importe de 900.000.000, que ha sido íntegramente consumido con la ayuda prestada a los proyectos declarados de excepcional utilidad pública por realizarse en zonas de manifiesto interés turístico.

Ultimamente, por la comisión creada en el Ministerio de Información y Turismo, con representaciones sindicales y de Hacienda, se tomó el acuerdo de distribuír los últimos 220.000.000 disponibles, que han sido atribuídos a cincuenta y dos empresas que han de construír hoteles en capitales de provincias en las costas Brava o del Sol, en los archipiélagos balear o canario y en carreteras, haciendo la función de albergues turísticos.

El «Boletín Oficial» del día 13 de los corrientes publica la orden del Ministerio de Hacienda por la que se crea un nuevo fondo, también rotativo, por un importe de 500.000.000 de pesetas.

Este fondo, ahora creado en el Banco de Crédito Industrial, queda a disposición del Servicio de Crédito Hotelero, para ser prestado a largo plazo (no superior a quince años), con un tipo de interés, incluídos comisión y gastos, del 5,25 por 100 anual.

Se señalan tres modalidades de préstamos, según que se destinen:

A). — A nuevas construcciones e instalaciones hoteleras en solares o edificios propios, cuya cuantía no podrá exceder del 40 por 100 del valor del presupuesto de las obras e instalaciones, que se acepta por el Ministerio de Información y Turismo.

B).—A instalaciones hoteleras en edificios ajenos ocupados en virtud de contrato de arrendamiento, cuya duración abarca la del plazo de amortización y que, asimismo no excederá del 40 por 100 del valor del presupuesto.

C).—A la transformación y mejoramiento de industrias hoteleras o similares ya existentes, instaladas en edificios propios o ajenos, arrendados y cuya duración no será superior a diez años, no excediendo su cuantía del 30 por 100 del valor del presupuesto.

En todo caso el préstamo se ha de sujetar a un módulo que es la cantidad que resulta de multiplicar por 75.000 pesetas cada habitación que se proyecte construír o reformar, lo cual determinará el límite máximo del préstamo.

Las peticiones de crédito que se formulen bajo esta nueva modalidad, tendrán una rápida tramitación y los préstamos que hubieren sido solicitados con anterioridad a la publicación de la orden ministerial mencionada, seguirán el régimen hasta entonces establecido, concediéndose a medida que las disponibilidades del fondo rotativo de los 900.000.000 lo permita, según se vayan realizando reembolsos. Los peticionarios que prefiriesen acogerse a la nueva modalidad, podrán manifestarlo y se les podrá conceder con arreglo a las condiciones establecidas, si están dentro de las exigencias que en el nuevo sistema se señalan.

Campaña del papel en la parroquia de San Lesmes

Ayer se inició en la parroquia de San Lesmes y a favor de la misma, la «Campaña del Papel».

En varios vehículos se recorrieron las calles de la feligresía recogiéndose importantes cantidades de papel viejo, colaborando en la recogida grupos de jóvenes de ambos sexos y otros elementos de Acción Católica de la parroquia.

(Foto FEDE)

M.E.C.D. 2017

Ayer

HA vuelto de nuevo a primer plano de la actualidad local la reforma urbanística que ha de afectar a la zona denominada popularmente «El Espoloncillo».

Sabíamos, cierto y no de hoy que existía un amplio proyecto, del que incluso ofrecimos a nuestros lectores el oportuno reportaje fijando en sus justos límites las características de dicha modificación y ensanche consiguiente de la calzada, en la carretera Burgos-Salamanca-Portugal, en su primer kilómetro, es decir el espacio comprendido entre la plaza del Conde de Castro y el final, si mal no recordamos, de la Avenida de Palencia. Mas, como pasaba el tiempo sin que pudiera apreciarse ningún síntoma que delatase su inmediata ejecución, nos volvimos, la verdad, hasta escépticos, respecto a la posible realización de aquellos planes.

Sin embargo, a través de la referencia dada de la sesión que anteayer celebró la Comisión municipal Permanente, acabamos de saber que ya están las obras en trance de inmediata adjudicación definitiva. Y, como es natural, nos apresuramos a subrayarlo, con satisfacción, porque el asunto bien merece ser acogido así.

Ahora bien. Nosotros, siempre dispuestos a recibir con simpatía y a secundar cuantas iniciativas tiendan a beneficiar a la ciudad, sí queremos, en esta ocasión, reiterar la tesis expuesta en estas mismas columnas cuando por vez primera se habló del citado proyecto. Es preciso, absolutamente preciso, procurar que se coordinen esos planes de reforma y ensanche de la calzada con el respeto a la clásica estampa, al bellísimo y entrañable aspecto que el paseo de "El Espoloncillo" —que, oficialmente, lleva el nombre del insigne pedagogo burgalés P. Manjón— no sea afectado en lo substancial, siga teniendo ese carácter de las famosas alamedas burgalesas, una de las razones por las cuales Burgos es admirado en toda España y por los turistas extranjeros.

Es fundamental velar por que los elementos esenciales de ese paseo se respeten por completo y que el desarrollo del proyecto se ajuste a esa preocupación que constituye la única contrapartida, para nosotros y para muchos burgaleses, el único punto oscuro que en la reforma encontramos. Todo ello aparte de los problemas de otra índole, sobre los cuales, indudablemente, la tramitación del expediente habrá puesto de relieve.

Muy bien, pues, que esa obra esté a punto de comenzarse. Y que sea pronto una realidad. Pero cuidado, mucho cuidado. Habrá que cuidar celosamente, más aún, hay que evitar que el proyecto lleve consigo los menores quebrantos en el paseo de «El Espoloncillo». Porque es importante que éste conserve sus esenciales elementos ornamentales, que le dan tono señorial y acogedor, convirtiéndolo en uno de los lugares predilectos de reposo y solaz para los burgaleses...—B. I.

Actualidad burgalesa

NOTICIAS

MOVIMIENTO DEMOGRAFICO.— Durante el día de ayer se verificaron en el Registro Civil las siguientes inscripciones:

Nacimientos: Patricio María Sánchez del Río y Oleza, María del Carmen Vadillo y Labarga, José María Gil y González, Carmelo Pérez y Martínez, María del Carmen Ruiz y Pérez, Francisco José Pacomio y Ronda, Ignacio Rodríguez y de la Torre, Francisco Javier Santamaría y Peral, Alfonso Carlos Gómez y Santo Domingo y Enrique Pascual y López.

Defunciones: Prudencia Pinar y Martínez, de Burgos, 70 años, Hospital provincial; Isidro Moral y Moral, de Villamayor de los Montes, 66 años, San Pedro y San Felices, 3 y Patrocinio Velasco y Obispo, de Tortoles de Esgueva, 69 años, Santa Clara, 53.

Tiendas de campaña
Artículos Camping
RUERA, Vitoria, 19

FARMACIAS DE GUARDIA. Martínez Avendaño, Puebla 20; Palacios, Martínez del Campo 1 y Labrador, Zatorre 1.

"TURMIX"
SERVICIO OFICIAL REPARACIONES
Repuestos originales
electrogás
San Pablo, 20. — Teléfono 4013

EL CUPON PRO-CIEGOS. — En el sorteo celebrado en el día de ayer resulto premiado con 250 pesetas, el número 148 y con 25 pesetas todos los números terminados en 48

MOTOR 25 KW
gasolina, recientemente rectificado cilindros, con caja cambios, apto para instalar en camión. Informes esta Administración.

CHOCAN CONTRA UN TURISMO.— En la carretera de Roa a Santa María del Campo, una motocicleta chocó contra el turismo M-73431.

Resultaron heridos los dos ocupantes de la moto: Eladio Tejero Berdejo, con fractura de femur del lado izquierdo y otras lesiones y Bonifacio Bueno, conmoción cerebral.

QUINCENA
Venta especial aniversario de
SUPERMERCADO SANJUAN
Plásticos — Juguetes
Menaje — Alimentación
Carne fresca — Mantequería
Vinos — Licores
Droguería — Perfumería
Frutas — Verduras
¡De todo!... y todo rebajado

LETRAS DE LUTO.—Confortada con los Santos Sacramentos y a la avanzada edad de 81 años, ha dejado de existir la señora doña Valentina González González, viuda de T. Pesquera.

En estos momentos de tribulación expresamos nuestra condolencia a sus apenados hijos, hijos políticos y resto de miembros de la familia doliente.

Se necesita
personal femenino
mayor de 18 años.
BAKYMET, S. L. Fuentecillas, 5.

ACCIDENTE DE «MOTO».—A las cinco y media de la tarde de ayer y cuando circulaban en la motocicleta matrícula BU-5393 con dirección a Gamonal, los jóvenes Joaquín Arnáiz González, de 22 años, domiciliado en Alfareros 59 y Epifanio Aparicio Saiz, de la misma edad y que vive en Puebla 36 —los cuales acababan de ser licenciados del Ejército— frente a la Ciudad Deportiva, al intentar adelantar a un automóvil rozaron a éste, yendo a chocar contra un camión que circulaba en dirección contraria.

Trasladados los motoristas a la Casa de Socorro el facultativo de guardia les apreció las siguientes lesiones: a Joaquín, que iba como conductor, erosiones y contusiones en muslo y rodilla izquierda y erosiones en rodilla derecha y pierna del mismo lado, fractura de femur izquierdo, con gran hematoma, erosiones en mano y región superciliar izquierdas y conmoción cerebral, de pronóstico grave. El otro pasajero sufre erosiones y contusiones en pierna izquierda, fractura de fémur por su tercio medio y conmoción cerebral, de pronóstico grave.

Fueron trasladados al Hospital Militar.

MUERTE REPENTINA.—Ayer y cuando circulaba por la vía pública se sintió indispuesto, don Ramón Tebes Domingo, de 60 años, domiciliado en General Mola 21.

Trasladado con toda urgencia a la Residencia Sanitaria General Yagüe, los facultativos nada pudieron hacer por salvar su vida, ya que ingresó cadáver. Parece ser que la causa de su muerte fue una embolia cerebral.

SE CAE DE UN CABALLO.—A las ocho de la noche de ayer se cayó de un caballo Juan José Arribas Isequilla, que vive en Arco de San Esteban. Trasladado a la Casa de Socorro fue asistido de herida contusa en región parietal derecha, contusiones en región mastoidea del mismo lado, herida contusa a colgajo en pabellón auricular derecho, contusiones y erosiones generalizadas.

BOLETIN METEOROLOGICO comprensivo de los datos recogidos ayer en el Observatorio del Instituto de Enseñanza Media:

Barómetro.—A las ocho de la mañana, 687'3 a las dos de la tarde, 688,3; a las siete de la tarde, 690'0.

Temperatura ambiente. — Máxima, 24,4 grados, a las 16,15 horas; mínima, 13,8, a las 3,15 horas.

Dirección y velocidad del viento.—A las ocho de la mañana, SE., 10'8 Kms.; a las dos de la tarde, NNE., 10,8 Kms.; a las siete de la tarde, NE., 10'8 Kms.

Vida religiosa

SANTORAL

SANTOS DE HOY

El Triunfo de la Santa Cruz. Ss. Lorenzo de Brindisi, Práxedes, vg., Daniel, pf., Julia, vg., Justo, Víctor, Alejandro, Feliciano, mrs.

SANTOS DE MAÑANA

Ss. María Magdalena, Teófilo, mr., Cirilo de Antioquía, ob., José, cf.

Misa, con rito de tercera clase y color blanco, de Santa María Magdalena, segunda oración Et famulos.

CULTOS

CAPILLA DEL SANTISIMO CRISTO DE BURGOS (Catedral): Real Hermandad del Santísimo Cristo de Burgos.

Hoy, viernes, a las ocho de la tarde, rosario, preces al Santísimo Cristo y cánticos sagrados.

Dirá la plática don Félix Arrarás, canónigo de la Santa Iglesia Catedral y se terminarán los cultos con la exposición menor del Santísimo Sacramento, bendición y reserva.

SAN LESMES: Novena de la Virgen del Carmen. Por la tarde, a las ocho.

SAN LORENZO: Mes del Carmen. Por la mañana, a las ocho. Por la tarde, a las ocho.

SAN LORENZO: Solemne tríduo al Santo Cristo de la Esperanza. Se celebrará en los días 19, 20 y 21, a las ocho de la tarde.

CARMEN: Mes de Julio. Todos los días, a las siete, misa comunitaria. El ejercicio del mes se hará en las misas de ocho, nueve y diez. Por la tarde, a las ocho invitación cantada, rosario, ejercicio y bendición.

AGUSTINAS DE LA MADRE DE DIOS: Función mensual de Santa Rita. Mañana, a las ocho, misa, en la que se hará un breve ejercicio piadoso de la Santa.

Por la tarde, a las siete, función eucarística con los acostumbrados ejercicios de piedad y Salve cantada.

ASILO DE HERMANITAS: Novena a Santa Marta, por la tarde a las seis.

BURGOS HACE 30 AÑOS

Del DIARIO DE BURGOS correspondiente al martes 21 de Julio de 1931

EL próximo domingo, el Orfeón Burgalés realizará una excursión turística a Arlanza, Santo Domingo de Silos y Covarrubias. El precio del billete es el de 7 pesetas.

ESTA tarde ha llegado de Vitoria, por vía ordinaria, la Compañía de Automóviles del grupo de tropas de Intendencia, al mando de su capitán, don José Sarmiento Alegría. Esta unidad, compuesta de motos, algibes, tanques, camionetas y camiones automóviles para los servicios de transportes y panadería de Campaña, se queda de guarnición en Burgos, alojándose los carruajes, motos y talleres en el Parque de Campaña de Gamonal y el personal en el acuartelamiento de las tropas de Intendencia que, muy en breves días, se trasladarán desde el cuartel que fue de Lanceros de España al de Infantería que, hasta hace poco, ha ocupado el suprimido regimiento de San Marcial.

Esta Compañía fue organizada en Burgos, siendo destinada al poco tiempo a Vitoria, donde ha estado destacada durante ocho años.

DURANTE las próximas fiestas patronales de Villadiego, será estrenado el himno que ha compuesto el notable músico don Jesús Arámbarri, con letra del ilustre paisano, Rvdo. Padre Lázaro Seco.

LA temperatura máxima de hoy fue de 17,0 a la sombra y la mínima de 7,4.

Campamento diocesano «Santa María la Mayor»

Ayer, jueves, los acampados efectuaron una marcha a la Laguna Negra, situada en las inmediaciones de Neila.

A las nueve de la mañana salían del Campamento y en dirección a Quintanar de la Sierra, los autocares, que dejaron a los muchachos al pie de la colina para iniciar el ascenso. El buen ánimo y el optimismo reinante en los acampados, animados por la consigna del día: "Sólo el que se esfuerza llega hasta la cumbre", superó todas las dificultades soportando las inclemencias de un sol aplanador.

Llegados ya a la Laguna, los acampados disfrutaron de un magnífico baño, siguiendo a continuación una excelente y apetitosa comida.

En el descenso, muchos pudieron contemplar desde uno de los puestos de observación, las maravillosas prolongaciones de la Sierra de la Demanda con sus famosos picos de San Lorenzo, Urbión y otros.

De regreso, y al paso por Quintanar de la Sierra, los acampados se detuvieron unos momentos, donde refrescaron todos, obsequiados por el consiliario don Isidoro Díaz Murugarren.

A las ocho y media de la tarde llegaron al Campamento con la alegría de haber disfrutado de un maravilloso día de marcha.

SE TRASPASA
BAR RESTAURANTE CENTRICO CON AMPLIA VIVIENDA SOBRE EL MISMO. ACREDITADA CLIENTELA. BUENAS CONDICIONES DE PAGO. DIRIJASE: «PUBLICIDAD ATALAYA» - Postas, 27. Teléfono 2239, Vitoria.

Resumen informativo de Centros y organismos oficiales

Información militar

RETIROS.— Pasa a la situación de retirado, por haber cumplido la edad reglamentaria, el teniente coronel de Artillería (E. C.) don Enrique Ruiz Esnoz, de disponible en esta plaza.

DESTINOS.— Se nombra profesor de la Academia de Ingenieros, al capitán de Ingenieros (E. A.) don Lorenzo Urraca Cendejas.

Sección Femenina

CUATRO PLAZAS MAS PARA EL ALBERGUE DE ONTANEDA. — Como se han recibido en esta Delegación provincial, varias peticiones para asistir a los Albergues de Juventudes, se comunica a todas las niñas de escuelas nacionales que deseen asistir, que han sido concedidas cuatro plazas en el Albergue de Ontaneda.

Deberán solicitarlo rápidamente a la Delegación Local, calle Aranda de Duero, número 6, segundo.

Delegación provincial de Juventudes

EXCURSION AL CAMPAMENTO PROVINCIAL RODRIGO DIAZ DE VIVAR. — Atendiendo a múltiples peticiones de familiares de los acampados del primer turno, la Delegación provincial pone a disposición un autocar para visitar el domingo día 23 a sus hijos y amistades.

Los billetes para dicho autocar podrán interesarse en nuestras oficinas de la calle Santander número 2, hasta las trece horas del día 22 del actual, y serán despachados por riguroso orden de petición. Sobre el horario de viaje y lugares de salida, se informará a los interesados en el momento de retirar los billetes para el autocar.

SANIDAD. — Los reconocimiento para los asistentes al segundo turno del Campamento de Quintanar de la Sierra, se presentarán en el Departamento de Sanidad para el reconocimiento, hoy, viernes, a las doce de la mañana y el lunes, día 24, a la misma hora.

Igualmente acudirán los cadetes sanitarios.

¡SEÑORITAS!
HAGANSE MAS MODERNAS APRENDIENDO A CONDUCIR
QUINTANILLA
ESCUELA AUTOMOVILISTA
LA ENSEÑARA RAPIDA Y ECONOMICAMENTE
METODO Y PROFESORADO EXCELENTE
Plaza José Antonio, 28, 1.º - Tlf. 1715

Relojes suizos
sortijas, pendientes de oro de ley; de perlas japonesas o cultivadas, las encontrará en Relojería Milán, Cordón, 2. Desde 7 pesetas semanales.

Guía del ESPECTADOR

COLISEO.— "La culpa fue de Eva" (3 R) y "Con la muerte en los talones" (3).

AVENIDA.— "El angel de Nápoles" (3) y "La Ley del Talión" (3).

CALATRAVAS. — "¡Quiero vivir!" (3 R) y "Sendas marcadas" (3).

CORDON. — "Peter Vos, caballero detective" (3) y "Trampa de acero" (s. c.).

GRAN TEATRO. — "Lorella" (3) y "Como un torrente" (3 R).

REX.— "Sueño de circo" (2) y "El rey de los monstruos" (2).

ASTORIA. — "El 7 machos" (3) y "Danae" (3).

PRIMER ANIVERSARIO
LA SEÑORA

Doña Florentina Vallejo Marcos

Falleció en Burgos el día 22 de Julio de 1960.

Q. E. P. D.

Su resignado esposo, don Guillermo Arribas Antón; hijos, Consuelo, Ramona, Luis, Jesús, María Mercedes y Emilia; hijos políticos, Isidro Gil, Visitación Patón, Pilar Virtus y Clemente Alegre; hermanas, doña Eutiquia y doña Abilia; hermano político, don Feliciano Rivas; nietos, sobrinos, primos y demás familia

SUPLICAN a sus amistades una oración por el eterno descanso de su alma y la asistencia al funeral que se celebrará MAÑANA, SABADO, DIA 22, a las DIEZ Y CUARTO de la mañana, en la iglesia parroquial de SAN COSME Y SAN DAMIAN y el novenario de misas que dará comienzo el mismo día 22, a las siete y media, en la iglesia de los Padres Carmelitas; la que se celebre en las parroquias de Santa María del Campo y los Balbases (Burgos) y la Exposición y reserva a las ocho de la tarde en la iglesia de Santa Clara, por cuyos actos de caridad les quedarán eternamente agradecidos.

Burgos, 21 de Julio de 1961.

LA SEÑORA

Doña Valentina González González

(VIUDA DE T. PESQUERA)

Falleció en el día de ayer, a los 81 años de edad, habiendo recibido los Santos Sacramentos y la Bendición de Su Santidad

Q. E. P. D.

Sus resignados hijos, Justo, Jacoba, Emiliana, Sor Evelia (Religiosa Mercedaria), Margarita, Abundio y Donato; hijos políticos, Teófilo González, Anastasio Diez, Dionisia Calzada y Elisea Gutiérrez; nietos, biznietos, sobrinos y demás familia

RUEGAN una oración por su alma así como la asistencia a la misa de córpore insepulto que se celebrará en la iglesia parroquial de LA ANUNCIACION, HOY, VIERNES, a las ONCE, acto seguido la conducción del cadáver al Cementerio de San José, por cuyos actos les quedarán muy agradecidos.

Vivía: C/. Petronila Casado, número 2.

Burgos, 21 de Julio de 1961.

"La Misericordia".—Gran Funeraria.

INTERESA
Colaboradores colegiados e introducidos comercio alimentación para la venta de estuchados y fardos bacalao. Escribir con referencias a ALAS núm. 404. Loyola, 1. San Sebastián.

Anuncios económicos

ALQUILERES

ALQUILO piso 5 habitaciones y servicios en San Pedro de Cardeña, 94, inmejorable. Informes Santa Dorotea, 9. Tienda.

ALQUILAMOS local 200 metros, barato. San Pedro y San Felices, 6, portería.

ALQUILO piso calle Madrid, 700 mensuales. Teléfono 4371. De 10 a 12 y de 14 a 17.

ALQUILO 700 bonito piso, agua caliente, baño. Nicolás Vergara, 12.

MATRIMONIO joven con familia tomaría en arriendo o a medias huerta, finca o caserío cualquier población, disponiendo capital. Informes, Joaquín Ruiz Merino. Valdeajos de la Lora. Burgos.

AUTOMOVILES Y ACCESORIOS

VENDO moto «Zundap», 2 HP., toda prueba. Informes esta Administración.

CONTINENTAL - AUTO, S. A. Repuestos G. M. C. - Chevrolet - Opel - Bedford y varios Madrid, 1. Calvo Sotelo, 2. Teléfono 1814.

¡AUTOMOVILISTAS! Matriculaciones. Transferencias, carnets de conductor, tramita rápidamente Gestoría Quintanilla.

VESPA nueva sin usar, vendo. Informes esta Administración.

CARROCERIA metálica, 33 plazas, en muy buen estado, 1,85 metros altura, se vende barata. Pajares. Chapista. Teléfono 531. Calahorra (Logroño).

TAXI Renault 4-4, precio 2,50 kilómetro. Teléfono 2154.

SE ALQUILAN Seat 600 sin chófer. Razón San Juan, 19 y Pisones 13. Teléfonos 3142 y 1147.

COCHES Mercedes Diesel o Sinca 9 Aronde, vendo como nuevos. Teléfono 5802.

AUTO Ibérico. Repuestos DKW, Citroen 2 CV. Burgos - Palencia - Aranda.

TAXI varios coches, grandes pequeños, 2,50. 1564 y 1520.

ALQUILAMOS coches Seat 600, sin conductor Izarra. Calzadas, 32. Teléfono 3130.

VENDO coche 9 HP., año 50, admito Vespa. Informes esta Administración.

SE VENDE camión ruedas macizas, perfecto estado, para trabajar, económico. Informes teléfono 3976.

COLOCACIONES

PARA matrimonio, con hijo mayor, se precisan dos habitaciones, durante mes de Agosto. Contestar al periódico. Letras N. A.

MATRIMONIO con dos niños necesita muchacha para todo, sueldo 1.500. Llamar teléfono 5740 y pedir 119.

TEJEDORAS y aprendizas se precisan. Fábrica Tejidos. Puebla, 23.

NECESITAMOS chica sacar niña tardes. Nuño Rasura, 5, 1.º.

SE NECESITA auxiliar administrativo práctico en Contabilidad y Seguros Sociales ambos sexos. Razón Electrotécnica Cabello.

OFRECESE administrativo tardes, jornada verano. Informes esta Administración.

NECESITO ama o niñera. San Cosme, 2, 7.º, izqda.

SE NECESITA muchacha. Avenida de Sanjurjo, 9, 2.º.

SE PRECISAN peones Construcciones Vicente Torres. Vitoria, 16, 7.º.

SE NECESITA muchacha para todo servicio. Edificio Feygon, 4.º, A.

DONCELLA para Bilbao, se necesita, buen sueldo. Teléfono 4409.

JOVEN ofrécese, para representar, repartir o cobros de facturas, conociendo ramo alimentación. Informes, teléfono 5368.

SE NECESITA camarera con informes. Restaurante Castilla. Plaza de Vega, 8

SE NECESITA señorita para ayudar al despacho de Farmacia. No importa desconozca el oficio, se le enseñará. Para informes, Centro Farmacéutico Vizcaíno. Avenida Sanjurjo, 10. Burgos.

COMPRAS Y VENTAS

POLLITOS todos los días. Granja San Benito. Aparicio y Ruiz, 12. Teléfono 1146. (Detrás Audiencia).

CARBONES Martínez, garantía fraguas y cocina. Camino Plata. Teléfono 3871.

«PANAVE». Superpienso para pollitos. Santa Agueda, 10.

POLLITOS recién nacidos. Avícola San Isidro. Santa Clara, 5. Teléfono 4117.

POLLAS de dos meses. Bar Casa David. Santa Dorotea.

SE VENDEN pollas. Ventorro Vista Alegre, carretera Santander.

SE VENDEN bicicletas, precios económicos. Paseo de la Quinta, 21.

COMPRARIA pollos, pollitas, para consumo cantidad. Ofertas, teléfono 236502. Bilbao.

SE VENDEN pollitas de dos meses. Esteban González. Capiscol, Camino Viejo Villayuda, 43.

SE VENDE un remolque seminuevo. Marino Román, en Villahoz.

SE VENDE serrín seco de pino a 35 cts. por camiones, hasta el 15 de Agosto. Teléfono 5079.

VENDO carro de mano de dos ruedas. Puebla, 39. 1.º izqda.

"PANAVE». El mejor pienso para gallinas. Santa Agueda, 10.

GALERA de 3.000 kgs., en buen estado, vende Benjamín Gadea, en Treviana (Logroño).

ALTERNADOR 15 Kw., magnífico estado. Se vende. Informes esta Administración.

SE VENDE sillón americano de peluquería seminuevo. Referencia Pedro Frías. Pancorbo. Burgos.

VENDO perro Pointer, 8 meses para Agosto, buena clase. C/. San Juan, 17, 5.º.

SE VENDE coche de niño moderno, económico y frigorífico. Teléfono 2942.

POLLAS magníficas, criadas al suelo. Granja «Los Cubos». Santa Agueda, 27-31. Teléfono 5564.

COMPRO perro. Cazando muy bien. A toda prueba. De poco tamaño. Informes: Señor Uríbarri. Barrio Gimeno, 24. Teléfono 5152.

VENDO prensa de husillos seminueva. Viuda de Augusto Gutiérrez. Laín Calvo, 19.

VENDO por reforma, amasadora, herraje completo de horno, evaporador, farol y pirómetro, todo de la casa Balart, buen estado y barato. Eulogio García. Fuentecén (Burgos).

VENDO escopeta nueva del doce, perro caza. Bicicleta nueva. Murallas, 4.

VENDO máquina de coser Singer. Andrés Martínez Zatorre, 2, 1.º, izquierda.

FINCAS

VENDO amplios locales, varias puertas a dos calles. Laín Calvo, núm. 9.

GANADERO - Labrador, vendo casa barata junto Mercado ganados, seis viviendas (cuatro libres) con locales. Mercado Sur, 15. Pescadería.

VENDO pisos exentos. Facilidades. Alquilo desde ochocientas pesetas. Avenida Cid, 74. Taller.

VENDO piso magnífica construcción, centrísimo, calefacción y agua caliente central, cocina y lavadora eléctrica, parquet, precio ocasión, facilidades. Informarán Cid, 7. Mercería

CONDE, casas, fincas huertas, parcelas, pisos, solares, préstamos, traspasos. Seriedad, sinceridad, reserva. Plaza Santa María, 4, 1.º.

MOLINO en venta o en renta, con 20 fanegas heredad. Epifanio. Arenillas de Villadiego.

SE VENDE solar de 4.000 metros cuadrados, para edificar zona ensanche, no le coge alineación, propio para industria o cosa análoga. Informes, General Mola, 39. Luis Páramo.

SE VENDE piso en buenas condiciones. Villarcayo, 12, 3.º, izqda. Teléfono 5799.

PISO: muy céntrico, 3 balcones soleados, precio ganga. Pisones, 75.

SE VENDE finca 44 Hectáreas, parte regadío, resto fácilmente regable, vega Arianza. Dirigirse esta Administración, núm. 5295.

VENDO piso exento contribución, agua caliente, baño, baratísimo. Teléfono 4858.

VENDO piso libre, cuatro habitaciones, barato. Mercería Fernández. San Felices, 33.

ENSEÑANZA

PROFESORA daría clases hasta 4.º Bachiller. Razón, Teléfono 4657.

SEÑORITA francesa daría clase francés. Informes Pensión García. Santander, 1.

GANADOS Y APEROS

VENDO plataforma remolque, mula 6 años, toda prueba. Avenida del Cid, 84.

AGRICULTORES, Cooperativas: El extraordinario tractor austriaco Steyr Diesel, 18, 30, 36 y 55 HP. disponible para entrega en Ruera, Vitoria, 19. Burgos. Recambios garantizados.

TRILLADORAS Ajuria, N.I.N.O. y 95 Angeles A. Motores Lister, 15 HP., 20 y 25 HP. Buenos precios y buen estado, vende Félix Serrano. General Mola, 63. Haro (Logroño).

COSECHADORAS automotrices, Massey-Ferguson, grandes facilidades, entrega en el acto, a prueba, 280.000. Casa Adonis. Concepción, 21. Burgos.

AGRICULTORES, en todas partes un Piva Motor S. A. (León), con espirales de 6 metros, potencias desde uno a seis HP. Precios desde 4.600 a 11.500 pesetas; caudal desde 12.000 litros a 93.000. Dirigirse a Sara Alonso. Laín Calvo, 29, teléfono 1359. Burgos. En Palencia, servicio Piva. Valentín Calderón, 27. Helguera.

VACA negra, cuernos cerrados, desherrada de las cuatro patas, extraviada hace diez días. Se ruega avisen a su dueño, Eduardo Ortega. Olmillos de Sasamón.

VENDO segadora Deering, reparada, por 3.000 pesetas y aventadora Ajuria núm. 7, reparada, en 2.500. Tratar Herrero Madrigal del Monte.

SE OFRECE cosechadora grande, para trabajos de recolección. Dirigirse esta Administración.

NECESITO en alquiler cosechadora para recolección de unas 100 hectáreas. Informes: teléfono 3371.

VENDO tractor Allis-Chalmers de 26 HP., petróleo, cultivador 5 rejas y cosechadora Ajuria toma de fuerza. Miguel García. Castronuevo de Esgueva.

SE OFRECE máquina cosechadora autopropulsada, para cosechar. Informes: Avenida Colón, 4. Teléfono 1613. Logroño.

VENDO remolque para tractor, dos ruedas, barato. Teléfono 1254.

COMPRO carro de varas, 1.000 Kgs. Ofertas esta Administración, o Justino Narro. Alesanco (Rioja).

HUESPEDES

A ESTABLE doy pensión completa. Informes Administración.

PERDIDAS

EXTRAVIO cartilla número 245 de la Caja de Ahorros del Círculo conteniendo cierta cantidad de dinero. Gratificarán en Sucursal de la misma en Estépar.

HALLAZGO perro lobo. Informarán, calle Lavadores, 1. Teléfono 2193.

PERDIDA jersey verde niño, sábado. Gratificaré devolución. San Juan 3, 1.º.

TRASPASOS

TRASPASO local zona Santa Clara, 45 metros cuadrados. Teléfono 4006.

TRASPASO local propio cualquier industria, céntrico. Informes esta Administración.

UNCETA garantiza los traspasos en dos meses de plazo.

EN EL PASEO más antiguo de Burgos, traspaso amplio local apropiado para bar, ultramarinos, casa comidas, próximo al ferial, renta muy baja. Informará: Ultramarinos «El Buen Género». Santander, 19. Burgos.

TRASPASO local con vivienda, propio carnicería. Razón esta Administración.

VARIOS

SASTRE, se arregla toda clase de prendas de caballero. San Gil, 3, 1.º. Teléfono 5977.

PASAPORTES, penales, últimas voluntades, licencias. Confíelas a Gestoría Quintanilla.

SEGUROS Generales todos los ramos, absoluta garantía. Gestoría Quintanilla.

PASAPORTES, cancelaciones, penales, asuntos Ministerios, Ramo del Automóvil, por Gestoría Unceta. Vega, 5.

IMPRESOS comerciales, cartas timbradas, tarjetas de visita, invitaciones, prospectos de propaganda etc. TALLERES GRAFICOS. «Diario de Burgos». Calle Vitoria, 18. Teléfono 2252.

PAGARE 250 pesetas a quien me deje durante veinte días perra cualquier raza crie esta semana. Gerardo Sadornil. Barrio Gimeno, 28, 1.º. Burgos.

M.E.C.D. 2017

MISCELANEA MUNDIAL

LA NATO NECESITA MODERNIZAR SU MARINA

Se debe asignar a cada país una misión propia en la estrategia naval

Por el contralmirante GEORGE THOMSON, de la Royal Navy

En este sensacional reportaje escrito por una de las más autorizadas firmas de la Marina Inglesa, el contralmirante Thmpson explica los fallos de las Fuerzas Navales de la N. A. T. O. y propone una revisión de la estrategia naval del bloque occidental para salvar al mundo libre de una agresión comunista.

¿Cuál debe ser la composición, organización y potencia de las marinas europeas del futuro? Este interrogante reviste una especial importancia a causa del cambio fundamental efectuado en la política defensiva de la N. A. T. O.

Esta ya no basa su estrategia en responder a cualquier ataque importante con represalias nucleares. El nuevo plan de defensa consiste en contraatacar por todos los medios disponibles que se consideren necesarios para hacer frente a una situación dada.

Hasta ahora, las marinas de la N. A. T. O. no tenían más que una misión claramente definida. Como la potencia naval puede ser rápidamente concertada y dirigida al lugar donde su presencia sea necesaria, el objetivo principal de la marina es evitar que un problema local se convierta en un conflicto más serio.

Pero desde que se dispuso de la bomba de hidrógeno, la N. A. T. O. adoptó la teoría de que cualquier conflicto debía convertirse en una guerra nuclear de demostración en masa. Por ello, las naciones de la Europa occidental creyeron que, en este caso, sus marinas no podrían desempeñar ningún papel útil.

FALTA DE IDEAS CLARAS

Es cierto que durante los últimos diez años las naciones europeas han efectuado maniobras navales combinadas y conseguido cooperar en grado considerable tanto en lo que se refiere a comunicaciones como a tácticas conjuntas. Los equipos de radio de los buques pertenecientes a los países miembros de la N. A. T. O. deben ajustarse a determinadas normas comunes y en las marinas de todos ellos diversos elementos del equipo en general han sido normalizados.

Todas las marinas de los países de la N. A. T. O. pueden efectuar operaciones conjuntas o incluso los oficiales superiores pueden dirigir las maniobras desde buques de un país distinto del suyo.

Sin embargo, no parece que todo esto sirviera de gran cosa en el caso de que un conflicto derivase inmediatamente en una guerra nuclear de destrucción en masa.

En cambio ahora, naturalmente, con la nueva política de represalias "gradualos", las marinas desempeñarán un papel importante en la guerra, papel que dependerá de las actividades a que se dediquen las fuerzas enemigas.

El enemigo puede perfectamente atacar las comunicaciones marítimas para ejercer presión sobre los países de la N. A. T. O. Por ello, para que los quince países que componen la alianza contribuyan con sus marinas eficazmente al objetivo común de defender las comunicaciones marítimas, no basta con cooperar y normalizar los equipos de los buques.

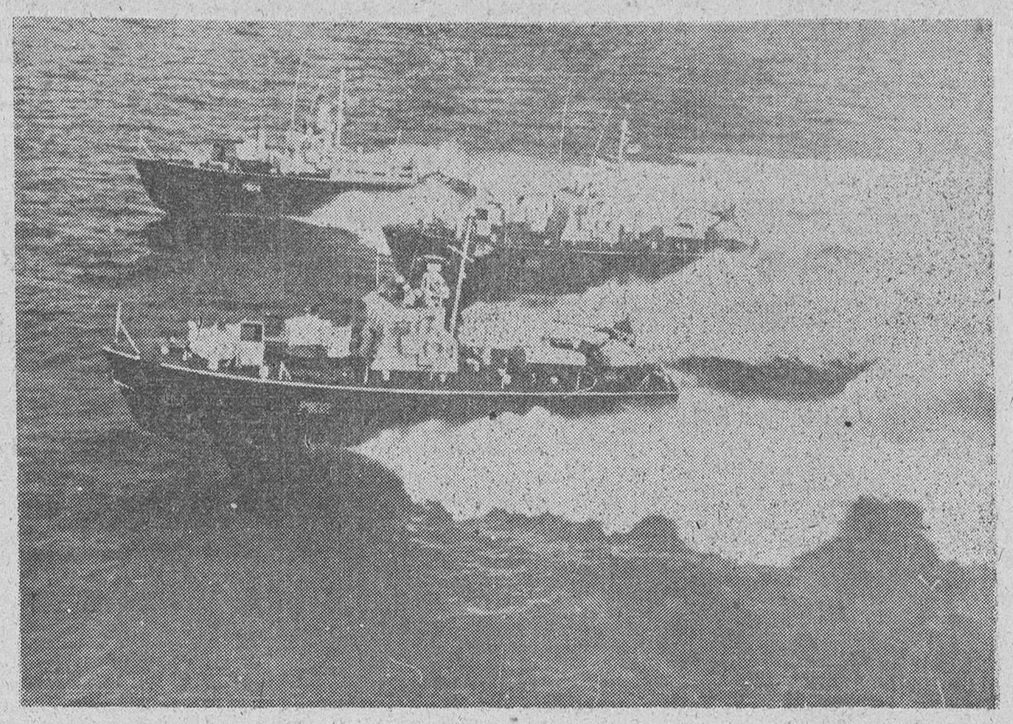

Barcos patrulleros de la Marina Real inglesa, navegando a toda máquina en aguas del Canal de la Mancha, durante unas recientes maniobras de las fuerzas navales de la N.A.T.O. — (Foto Gil del Espinar).

EL PAPEL DE BELGICA

Las marinas de los quince países deben recibir un cometido concreto y ser organizadas en consecuencia con la natural salvedad de que seguirán teniendo los buques de todas clases que cada uno de ellos precise para sus necesidades nacionales particulares.

¿Cuál es la situación actual de las marinas de la Europa occidental?

Hasta ahora Bélgica es el único país que ha construído y organizado su marina con arreglo a este principio pues se ha dedicado especialmente a los dragaminas. Bélgica no tiene rival en la técnica del dragado de minas.

¿Por qué no se confía a Bélgica la misión de instruir a los dragaminas de toda la alianza? Además podría dedicarse junto con las otras pequeñas potencias del mar del Norte —Noruega, Holanda y Dinamarca— a la misión de limpiar de minas y patrullar por dicho mar y por el canal de la Mancha.

La mayor parte de los doscientos cincuenta dragaminas que posee Inglaterra están en situación de reserva. Indudablemente serían más útiles si se cedieran a las flotas de estos cuatro países y se dedicaran constantemente a hacer ejercicios en el mar. Los "tres grandes" —los Estados Unidos, la Gran Bretaña y Francia— podrían concentrar sus esfuerzos en los tipos de buques necesarios para defender la línea vital del Atlántico y otras oceánicas.

NUEVA MARINA

Noruega también está atenta a los futuros objetivos que pueden señalarle la N. A. T. O. Su Gobierno ha aprobado un plan para construir una nueva marina compuesta de buques pequeños normalizados. El programa comprende cinco destructores de escolta, cinco patrulleros, quince submarinos y 31 lanchas torpederas y cañoneros que deben entrar en servicio no más tarde de 1968.

Holanda, pensando en sus territorios ultramarinos, ha querido hacer una contribución pequeña pero eficaz a la flota de combate de la N. A. T. O. En estos momentos en los dos cruceros entrados en servicio después de la guerra se está sustituyendo el montaje posterior de 15,2 por proyectiles dirigidos antiaéreos "Terrier".

Los dos cruceros se complementan en un portaaviones modernizado comprado a Inglaterra en 1948 y doce destructores construídos después de la guerra. Holanda también tiene un número sustancial de dragaminas para limpiar de minas los canales que abundan en sus costas.

Portugal tiene obligaciones en sus territorios ultramarinos de Africa y de la India que —junto con factores referentes a su estabilidad económica— condicionan la contribución que puede hacer a la flota de la N. A. T. O.

Aparte de una fragata rápida antisubmarina, ésta contribución se reduce en la actualidad a unos cuantos destructores y fragatas anticuados que sólo pueden utilizarse en misiones antisubmarinas en las aguas cercanas a Portugal. Hay planes para construir una nueva fragata rápida que podría ser seguida de otras dos.

LAS RUTAS DEL BALTICO

La N. A. T. O. ha encargado a Dinamarca y la Alemania occidental la defensa de las rutas marítimas del Báltico, pero sus marinas son completamente inadecuadas para esta tarea.

La marina danesa comprende tres submarinos de 550 toneladas construídos después de la guerra y nueve fragatas o corbetas construídas en Inglaterra durante la guerra. La marina alemana occidental tiene seis destructores que pertenecieron a los Estados Unidos y siete corbetas compradas a Estados Unidos.

En estos momentos el Gobierno alemán solicita una revisión del tratado de Bruselas de forma que se aumente de 3.000 a 5.000 toneladas el desplazamiento máximo que se permite a sus buques de guerra y pueda construir destructores de este último desplazamiento, armados con proyectiles dirigidos antiaéreos. Hay preparado un programa de nueva construcción que incluye doce destructores, seis fragatas y doce submarinos de 350 toneladas, además de unos noventa buques más pequeños.

Se sabe que el jefe de Operaciones Navales de los Estados Unidos (M. del T. Cargo equivalente al de jefe del Estado Mayor de la Armada) es partidario de que se aumente el desplazamiento máximo de los buques alemanes de superficie. Sin embargo, si pensamos en las cuantiosas pérdidas inflingidas a la navegación aliada durante el primer año de la guerra por las minas fondeadas por unos treinta submarinos alemanes de 250 toneladas, quizás sería mejor que Alemania se dedicara a construir submarinos de 350 toneladas a lo que le autoriza la actual redacción del tratado. (N. del T. El 24 de Mayo último, el Consejo de la Union Europea Occidental, organismo del tratado de Bruselas, autorizó a Alemania a construir buques de superficie con un desplazamiento máximo de 6.000 toneladas).

Por último nos queda por hablar de la flota francesa. Por el momento sólo es seguro que en caso de guerra entregará a la N. A. T. O. una serie de destructores, submarinos, patrulleros y dragaminas con base en los puertos del canal de la Mancha.

Se ha concedido demasiada importancia a la decisión francesa de conservar el mando de su flota en el Mediterráneo en caso de guerra. Una crisis internacional que afectara a la N. A. T. O. tendría que afectar también a Francia y no existe la menor probalidad de que su marina pudiera actuar de forma independiente.

"EUROPA PRESS".

Venezuela: del ocio remunerado a la quiebra total

Caracas. (Servicio especial de crónicas de Hispanoamérica de la agencia LOGOS para DIARIO DE BURGOS). — La situación política en Venezuela anda bastante perturbada; pero la económica resulta aún más difícil La desvalorización monetaria y la escasez de divisas se agravan día a día; la posición del país en el mercado internacional del petróleo decrece; apreciable cantidad de capital extranjero y nacional ha emigrado y muy importante parte del capital que queda, está sin movimiento; la agricultura y la ganadería siguen perdiendo brazos y sufriendo, por consiguiente, contracciones catastróficas; el contrabando de los llamados "artículos suntuarios" alcanza cifras impresionantes, y empieza ya a cernerse sobre el país la temible sombra de la emisión de papel moneda sin control.

Varios expertos se dedican a investigar causas y formular soluciones. Entre otros, el economista Francisco Pereira acaba de publicar en "El Universal", de Caracas, un largo, documentado y sereno estudio titulado "Sobre la inquietud económica", trabajo que merece ser atendido por los conductores de la República y del que vamos ahora a hacer un estrecho resumen, pues para todos resulta aleccionante.

DESEQUILIBRIO PRESUPUESTARIO

Comienza así el autor: "Han bastado apenas tres años, para que la economía venezolana, la que se consideraba mundialmente como la más sólida de la América del Sur, progresivamente haya recorrido el camino de la inquietud, para pasar al colapso". Examina luego la disculpa de echar la responsabilidad "a las deudas de la dictadura"; anota las cifras que distintos organismos oficiales, como la Inspección y el Ministerio de Hacienda señalan para esas deudas; tiene en cuenta que en poder de la Tesorería Nacional dejó el general Pérez Jiménez dos mil cuatrocientos millones de bolívares y recuerda las deudas contraídas por el nuevo Gobierno, para concluir que la razón del desastre actual hay que buscarla en otra parte. Después de manejar cuidadosamente las estadísticas gubernamentales y de reflexionar sobre las leyes generales de la economía, fija en el déficit presupuestario la causa primera del desajuste: en 1958, ese déficit fue de 1.547.000.000 de bolívares, y en 1959, de 869.000.000. Para enjugar el déficit, en el primer semestre de 1960 se contrató un empréstito de 200.000.000 de dólares. (Conviene advertir que el presupuesto de 1957 llegó a 2.800.000.000 d bolívares y en 1958 a 5.818.000.000, y que este ritmo ascesional se ha mantenido).

INVITACION A PERECEAR

¿Por qué tan extraordinario aumento presupuestario? Sencillamente, porque, por motivos de pequeña política, se puso en marcha, a partir de la caída de Pérez Jiménez, "el plan de emergencia", descrito así por Pereira: "Bajo el ofrecimiento de dar trabajo a quien lo quisiera, con un mínimo de salario, acudieron a la capital y principales ciudades de la república, centenares de miles de personas, que abandonaron sus labores en los campos, con grave perjuicio de la agricultura y de la cría. Hubo cosechas de caña, café, frutos menores, etc., que se perdieron por falta de brazos. Por otra parte, este personal del plan de emergencia, no sólo no ejecutaba labores de interés para la colectividad, sino que numerosa parte de él no hacía, en realidad, sino acudir los días de pago a recibir su ganga. De esta forma, se estableció y fomentó el pago del ocio". Afirma el mismo economista que se puede calcular en 2.000.000.000 de bolívares la suma evaporada por este archifamoso "plan".

Otro dato importante en esta materia es el siguiente: en 1957, los funcionarios nacionales eran unos 30.000; en 1960, suman 125.681. Si se tienen en cuenta los gobiernos regionales, "puede fijarse en 319.937 el número total de empleados, a un costo anual de 3.313.759.400 bolívares". Como medida de la eficacia de este aumento, vale el concepto de los directores del Instituto Municipal de Transporte, quienes juzgan que, por lo menos, la mitad del personal de tal entidad carece de oficio.

MEDIDAS CONTRAPRODUCENTES

Para combatir el altísimo déficit impuesto por estas erogaciones al servicio del ocio y las frondas burocráticas, el Gobierno no ha tenido más remedio que acudir a los empréstitos extranjeros y al aumento considerable del impuesto sobre la renta. A estos procedimientos ha agregado otros no menos desconcertantes: desconocimiento de obligaciones contraídas antes de 1957 en el extranjero, para la ejecución de obras públicas, leyes lesivas de la iniciativa privada en materia de construcción de viviendas, disposiciones favorables a una inundante emisión de papel moneda, práctica viciosa de la reforma agraria (expropiación preferente de fincas en plena producción, etc.) y defectuosa política aduanera.

Así, Venezuela ha visto desaparecer sus reservas de divisas, que al final de 1957 eran de 4.493 millones; se ha encontrado con que las empresas petroleras —que por las modificaciones sobre el impuesto a la renta, han sufrido un descenso del 40 por ciento en sus utilidades—, han disminuído muy notablemente las labores de exploración, y descendido progresivamente las de explotación; y con que la antes muy próspera industria de la construcción se ha paralizado; y, en fin, se ve cercada por una peligrosa legión de agudos problemas en todos los órdenes de la economía, algunos enumerados ya al principio de esta crónica.

La conclusión del sesudo ensayo de Pereira es la siguiente: Cualquiera que sea el lado desde el cual se aborde el problema económico, surge el mismo remedio, aquél que no se desea: trabajar".

Cuidado con los ojos

Protéjalos mediante las vitaminas y la gimnasia ocular

Berna (Crónica especial para Agencia Fiel, por M. G.).—Muchas personas se quejan por tener los ojos delicados. Se fatigan rápidamente. Esto no es sorprendente. El ojo es un órgano muy sensible. La córnea, la parte trasparente del ojo, se cansa y se debilita con facilidad. Esta fragilidad está relacionada con el color de las pupilas. Los ojos azules son netamente más sensibles que los ojos grises, castaños o negros.

Si sus ojos le duelen después de una larga jornada de trabajo minucioso, cierre los párpados. Tápese los ojos con las palmas de las manos teniendo cuidado de no tocar los globos oculares. Durante algunos segundos registrará imágenes luminosas, vivas y centelleantes, que expresen el cansancio del nervio óptico. Luego viene la negrura absoluta. Permanezca así sus buenos cinco minutos. Cuando abra de nuevo los ojos sentirá una maravillosa sensación de bienestar. La fatiga habrá desaparecido.

GIMNASIA OCULAR

De vez en cuando haga un poco de gimnasia ocular. Sentado con las manos sobre las piernas, la cabeza derecha e inmóvil, mire primero hacia arriba forzando lo más posible, luego a la izquierda, abajo y finalmente a la derecha. Estos movimientos de rotación regularmente practicados fortifican la musculatura de los ojos, cuyo déficit es con mucha frecuencia responsable de su fatiga.

Sus ojos, para permanecer brillantes y saludables necesitan vitamina A. Las zanahorias son muy buenas para los ojos. Los estudios hechos sobre la alimentación de los pilotos a reacción demuestran que un régimen a base de zanahorias aumenta considerablemente la penetración visual.

EL GLAUCOMA, ENFERMEDAD MISTERIOSA

Pero si, a pesar de todos los consejos, persiste la fatiga de sus ojos, se hace dolorosa, y se acompaña de perturbaciones de la vista —visión brumosa de los objetos rodeados de un halo luminoso, manchas negras— no vacile en consultar a un especialista. Con un aparato especial medirá la presión de sus globos oculares y tal vez descubrirá una enfermedad curiosa: el glaucoma. Esta afección se manifiesta en una hipertensión intraocular. Si no se cuida es grave, pues puede conducir a la ceguera. Tratada a tiempo se cura perfectamente.

El humo del tabaco irrita los ojos. Un truco sencillo para neutralizarlo: encienda una vela en la habitación donde se fuma. Por un fenómeno termoeléctrico la llama atrae todo el humo del tabaco al que neutraliza y destruye. También el neón, cuando este tipo de iluminación no está bien calculado, fatiga la vista. Para recuperarse, bañe de vez en cuando los ojos con un poco de agua boricada tibia.

Los ojos frágiles aguantan mal el viento y el polvo. De ello resultan dolorosas conjuntivitis. Consulte al médico. Probablemente le recetará una pomada de óxido amarillo de mercurio para aplicarse por las noches al irse a dormir.

Traspaso o cambio por Seat 600 bonito negocio, fácil de atender, bien situado y acreditado con hermosa vivienda. Rentas bajas. Porvenir asegurado. Urge por ausencia. Escribir al n.º 371. Publicidad AVANCE. Apartado, 140. Burgos.

¿Está usted seguro de que goza de buena salud?

La enfermedad avisa: aprenda a desenmascararla con estas nueve pruebas

Ginebra (Crónica especial para Agencia Fiel, por Paul Brondais).—Uno echa una ojeada a su alrededor y se asusta. Y hay razones para ello. Cualquier amigo o cualquier persona conocida, acaba de morir de una crisis cardíaca. Otro se va al sepulcro en unos días, debido a un cáncer. Uno se pregunta entonces: «¿A quién le toca ahora? ¿Por qué no a mí?». Y se ausculta, se observa, se interroga, y se inquieta. ¿De verdad goza uno de buena salud? ¿Nuestro corazón, nuestros pulmones, nuestros nervios, están sólidos? ¿Qué plaga puede amenazárnos?

Por eso es necesario saber que, generalmente, una enfermedad no se presenta bruscamente. Siempre hay señales que la anuncian, perfectamente conocidas por los médicos y que permiten saber si algún peligro nos amenaza. Esas señales se pueden localizar mediante reconocimientos médicos profundos. Pero hay algo mejor: algunos especialistas en medicina física han preparado nueve pruebas que nos revelarán la verdad sobre nuestra salud. Estas pruebas médicas se refieren a órganos esenciales de nuestro cuerpo. Han sido estudiadas y adaptadas para individuos normales, hombres o mujeres, ni demasiado deportistas ni demasiado sedentarios. Si goza uno de buena salud, superará estas pruebas sin esfuerzo. En caso contrario, conviene vigilar el punto débil localizado y consultar al médico, para evitar mayores males.

I) LA ESCALERA.—El corazón es un músculo que, funcionando como una bomba aspirante e impelente, regula la circulación de la sangre. Suba tres pisos rápidamente, sin pararse en los descansillos. Al final de la prueba, obsérvese. ¿Está usted exageradamente jadeante? ¿Ha cambiado su color: completamente pálido o completamente rojo? Si es que sí, indudablemente su corazón anda cansado y es necesario vigilarle.

II) SALTAR A LA COMBA.—Sus pulmones tienen un papel esencial. Gracias a ellos, su sangre se carga de oxígeno, elimina los gases tóxicos y las suciedades volátiles de que se ha cargado al regar los músculos. Salte a la comba, sin pararse, veinte veces en dos minutos. Luego, intente contener la respiración durante 20 segundos. Si lo consigue, sus pulmones funcionan bien. Si no lo consigue, es que son ya insuficientes.

III) EL VASO.—La claridad de sus ideas, la rapidez de sus reflejos, depende de cómo circule la sangre por su cerebro. Si por cualquier razón esa circulación no es buena, se siente usted cansado, deprimido, con la cabeza vacía. Pero todas las arterias que conducen la sangre a la cabeza pasan por el cuello. Si éste está débil y doloroso, la circulación se hará dificultosa, porque múltiples obstáculos se opondrán a ella. Mida con exactitud, pues, la ligereza de su cuello y aprenda a tenerlo en forma.

Coloque un vaso sobre un mueble de unos dos metros de altura. Después, en posición de firmes, vuélvase de espaldas e incline el tronco hacia atrás, torciendo bien la cabeza, pero conservando la espalda bastante derecha, sin hacer jugar a los riñones. Si ve sin dificultad el vaso colocado sobre el mueble, su cuello está lo suficientemente ágil para asegurar la buena circulación en su cerebro. Si no ve usted el vaso, vigílese.

IV) LA PLANCHA.—Buenos músculos abdominales son indispensables para la regularidad de su intestino y de sus riñones. Muchas personas que andan mal del intestino y de los riñones lo que tienen en realidad es debilidad en los músculos del vientre. Para saberlo, túmbese en el suelo bien apoyada la espalda, con las piernas y los brazos extendidos, como si estuviese haciendo la plancha en el agua. Después levante suavemente las dos piernas unidas, bien rectas, hasta formar un ángulo de 45 grados con el suelo. Permanezca así, contando en alta voz y lentamente hasta 30. Si aguanta el esfuerzo sin cansancio y sin dolores, sus músculos abdominales andan bien.

V) LA PARED.—De su columna vertebral salen los nervios que van hasta los órganos más profundos de su cuerpo y aseguran su buen funcionamiento. Una columna vertebral rota, deformada, es una amenaza de enfermedad. De pie, con la espalda apoyada en la pared, levante sin doblar los brazos, paralelamente, ante usted, hasta hacerlos tocar la pared por encima de su cabeza. Debe usted conseguir hacerlo sin esfuerzos excesivos.

VI) LA BASCULA.—En 1961, como es sabido, todos andamos mal del hígado. Por otra parte, con frecuencia es nuestra vesícula biliar la que molesta.

Póngase usted en pie, con las piernas separadas, e incline luego el tronco, sin volverle, alternativamente, a la izquierda y luego a la derecha, extendiendo bien los brazos hacia el lado en que se inclina. No tenga miedo a forzar un poco. Haga ese movimiento quince veces seguidas. Si su hígado o su vesícula andan congestionados o atascados, sentirá en la parte derecha del vientre una sensación de pesadez y un sabor amargo a bilis invadirá su boca.

VII) LA RANA.—Agáchese usted 10 veces seguidas sobre los talones, con las manos en las caderas. Debe hacer ese movimiento sin sentir dolores o escuchar impresionantes crujidos. Si el resultado es positivo, sus articulaciones están en buen estado. Si no, anda usted mohoso. Y una articulación mohosa, floja, se deteriora rápidamente. Haga usted entonces, todas las mañanas, algunos movimientos de gimnasia.

VIII) EL DESPERTAR.—Sabrá usted con facilidad si sus nervios están cansados y amenazados por la depresión contestando a esta sencilla pregunta: ¿Al despertar, por las mañanas, se siente usted más descansado y en mejor forma que la víspera por la noche? ¿O, por el contrario, está usted cansado, agotado, dolorido como si le hubiesen dado una paliza? Si se siente usted descansado, no hay problema: sus nervios andan estupendamente y se recupera usted bien. Pero si está usted más cansado por la mañana que por la noche, dolorido y molido, es que su sistema nervioso anda agotado, y lo acusa claramente. Cuidado con los desfallecimientos. Haga una cura de descanso lo antes que pueda.

IX) PERIODICO Y CONVERSACION.—Finalmente, la última prueba, destinada a comprobar si sus ojos o sus oídos están en buen estado. Para los ojos: ¿Puede usted leer sin dificultad esta página impresa a 50 centímetros de distancia? Para sus oídos: ¿Es usted capaz de oír con claridad una conversación ordinaria, ni murmurada ni gritada, a 5 metros?

Si franquea usted victoriosamente el cabo de estas nueve pruebas, es casi seguro que está usted en plena forma y en buena salud. Pero eso no debe impedirlo el seguir siendo prudente.

PAUL BRONDAIS

Macmor S. A.
FRANCISCO LOPEZ PASTOR
Madrid, 1 - Tel. 1493
BURGOS
MALLAS DE ACERO INOXIDABLE

Pasatiempo

CRUCIGRAMA

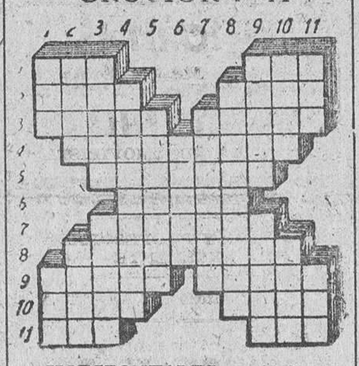

HORIZONTALES. — 1, Conceded. Artículo, en plural. 2, Quieras. Modo particular de hablar que tienen algunas personas. 3, Hurtan. Severidad. 4, No aceptamos. 5, Juegos de azar. 6, Guante que deja los dedos al descubierto. 7, Poéticamente, señoras. 8, Excedían. 9, Reconoced un documento poniendo en él el visto bueno. Afeites. 10, Ala entera de ave quitadas las plumas, Advierta. 11, Impar. Religiosa.

VERTICALES. — 1, Regalar. Marchan. 2, Cariño. Tirito de frío. 3, Obligación. Posada. 4, Daban humo aromático a una cosa. 5, Persona incapaz e inepta. 6, Cercados de varas entretejidas. 7, Desmenuzar una cosa con los dientes. 8, Provenían. 9, En los conventos de religiosos los que, siendo profesos, no tienen opción a las sagradas órdenes. Batracios. 10, En la cara. Puro, sin mezcla. 11, Esencia. Existir.

M.E.C.D. 2017

La grave crisis de Bizerta preocupa en Washington, desde donde se hace un llamamiento a París y Túnez

Disposición francesa a discutir un alto el fuego

(Viene de primera página)

La radio termina diciendo que el portaaviones francés "Arromanche" y tres destructores han llegado esta mañana a la base de Bizerta y se encuentran anclados en su bocana.

DECLARACIONES DE BURGUIBA

Túnez. — El presidente Burguiba, hablando en una conferencia de Prensa, dijo que los franceses desean destruir las barricadas y aplastar la resistencia del pueblo. "Desean —añadió— imponer la presencia francesa en Bizerta".

Manifestó Burguiba que Túnez había ofrecido a Francia una solución honrosa. "Deseábamos evitar —dijo— una prueba de fuerza que Francia no ganará". Francia puede aplastar a los manifestantes, volar las barricadas o los edificios pero el pueblo tunecino no se rendirá.

MAS PARACAIDISTAS ENVIADOS DESDE FRANCIA

París. — De fuente oficial se declara en París que esta tarde fueron enviados a Bizerta, en avión nuevos efectivos de paracaidistas. Estos no fueron lanzados desde el aire, sino que llegaron a la base a bordo de los aviones, e inmediatamente emprendieron "operaciones limitadas".

Se añade que una fábrica de cemento desde la que los tunecinos disparaban contra la base francesa con armas pesadas fue bombardeada, con destrucción de estas armas.

DIA DE "CONFUSOS Y ESPORADICOS CHOQUES"

Túnez. — De autorizada fuente francesa se calcula en un centenar de muertos, aparte de los heridos, el número de "bajas militares" tunecinas en todo este día de confusos y esporádicos choques en la base aeronaval francesa de Bizerta. Se añade que los franceses han hecho 60 prisioneros. No se citan las bajas francesas, cuyos últimos números oficiales eran 3 muertos y unos 30 heridos.

Los franceses han anunciado el envío a Bizerta de importantes refuerzos, como consecuencia del refuerzo de los efectivos tunecinos y de la violencia de los ataques lanzados esta mañana contra la base.

En efecto, según los citados informadores franceses, los tunecinos que bloquean la base no han dejado de hostilizar constantemente los puestos franceses con fuego de mortero, bazoka, cañón del 10,5 y ametralladora pesada. Y, en represalias, los aviones franceses, entre ellos cazas del portaaviones "Arromanche", han actuado contra las barricadas del ejército tunecino con cohetes y ametralladoras. "Esta es —se afirma de la misma fuente— la acción más severa de los aviones franceses, que, por otra parte, han estado volando a escasísima altura sobre la ciudad de Bizerta; es falso, en cambio, que la aviación francesa haya efectudo bombardeos y que hayan disparado los cañones de los buques de guerra fondeados frente a Bizerta".

presidente del Consejo de Seguridad ha anunciado que el Consejo se reunirá el viernes para tratar de Bizerta.

Túnez había pedido que el Consejo fuera convocado como «asunto de extrema urgencia» y acusó a Francia de haber cometido «un claro y premeditado acto de agresión que amenaza la paz y seguridad internacionales».

APELACION AL GOBIERNO DE ESTADOS UNIDOS

Washington. — El embajador de Túnez en los Estados Unidos, Habib Burguiba (hijo) ha apelado hoy al Gobierno norteamericano para que intervenga cerca de Francia y ayude a suspender lo que él ha calificado de «agresión francesa» en la lucha entablada por el dominio de la base aeronaval de Bizerta.

En sus declaraciones a los periodistas al salir de la Casa Blanca, el embajador tunecino, declaró:

—"Creo que los Estados Unidos deben ayudarnos a parar esta agresión».—Efe.

HABLA RADIO MOSCU

Londres.—Radio Moscú ha calificado esta noche la acción francesa en Túnez de «malvado crimen» y dijo que «los generales franceses estaban realizando una nueva provocación sangrienta contra los pueblos de Africa».

«Los colonizadores franceses —añade— quieren demostrar, porque quieren, a los argelinos: «Mirad cómo tratamos con un Estado soberano» y termina diciendo que «el ejército francés tendrá que salir de Bizerta».—Efe.

TELEGRAMA DE HASSAN II

Rabat.—El Rey Hassán II de Marruecos ha enviado un telegrama al presidente Habib Burguiba expresándole la solidaridad del pueblo y Gobierno marroquí en la causa tunecina contra Francia.—Efe.

EL F.L.N. JUNTO A BURGUIBA

Túnez. — El Gobierno provisional argelino, ha pedido a los argelinos residentes en Túnez que se presenten voluntarios para ayudar en la campaña del presidente Burguiba para expulsar a los franceses de Bizerta.

El "Gobierno» ha pedido a los argelinos que se apunten «como voluntarios para ayudar en las acciones previstas por el Gobierno tunecino para la batalla de Bizerta».

Y LA R. A. U.

El Cairo. — Un ministro del Gobierno del presidente Nasser ha anunciado que la República Arabe Unida está dispuesta a facilitar al pueblo tunecino todo lo que necesite en el campo político y militar en su lucha contra Francia.

La R.A.U. —añadió— apoya la postura del Gobierno tunecino contra el «imperialismo francés».—Efe.

REUNION CONVOCADA POR DE GAULLE

París.—El presidente De Gaulle ha convocado al jefe del Gobierno, Michel Debré, al ministro de Asuntos Exteriores y al jefe del Estado Mayor de Defensa Nacional, para que asistan a una conferencia destinada a tratar de los acontecimientos de Bizerta.

La reunión ha dado comienzo en el palacio del Elíseo al mediodía.

OTRA NOTA DEL GOBIERNO FRANCES

Túnez.—El Gobierno francés ha entregado en esta capital una nota en que advierte al de la República tunecina de las «incalculables consecuencias» de la continuación de los ataques a la base de Bizerta. Anuncia que Francia está adoptando nuevas medidas para asegurar la defensa de la base y pide a Túnez que preste inmediatamente su conformidad con un cese de hostilidades.

"Una vez más —dice el documento francés— el Gobierno de Francia previene solemnemente al de Túnez contra la acción que deliberadamente ha emprendido y cuya responsabilidad tiene por completo. Por ello se ve el Gobierno francés obligado a tomar nuevas medidas para asegurar la defensa de la base. Dirige un llamamiento al Gobierno tunecino para que ponga fin a unos ataques cuya continuación podría tener incalculables consecuencias.

Francia ha advertido, por segunda vez en tres días, a Túnez, que no cumpla las amenazas formuladas contra Bizerta hace días por el presidente Burguiba.

Este anuncio ha sido hecho por el ministro de Asuntos Exteriores en un discurso pronunciado esta tarde en la Asamblea Nacional.

Debré, por su parte, ha declarado en el Senado que Francia está dispuesta a «dar las órdenes necesarias para que se discutan las condiciones de un alto el fuego con las autoridades tunecinas».

Debré se refirió a la actual situación en Bizerta, calificándola de «deplorable riña que ha provocado Túnez». Nunca hemos ocultado —añadió el primer ministro— nuestro deseo de mejorar las relaciones por medio de un acuerdo sobre la cuestión de Bizerta».

Afirmó Debré que la cronología de los acontecimientos demuestra con toda claridad que Túnez es exclusivamente responsable de los incidentes y de las contramedidas que han tomado las autoridades francesas.

LLAMAMIENTO DE WASHINGTON

Washington. — El Departamento norteamericano de Estado ha hecho un llamamiento para que se llegue a una pronta y pacífica solución entre Francia y Túnez de la cuestión de Bizerta.

En los medios oficiales norteamericanos se deplora especialmente el conflicto franco-tunecino por sus adversos efectos sobre la posición francesa en otras cuestiones vitales. Esta cuestión distraerá, según se teme en dichos medios, las energías francesas y su atención en la tarea de afianzar la unidad y cooperación europea ante la amenaza de Berlín y complicará extremadamente las negociaciones franco-argelinas que se reanudan hoy en el castillo de Lugrin.—Efe.

SIETE BARCOS DE GUERRA FRENTE A BIZERTA

Túnez.—Radio Túnez informa esta noche que carece de noticias de 130 soldados que fueron enviados hace unos días a una estación ferroviaria situada en uno de los extremos del perímetro de la base aérea. Estos 130 hombres, añade la emisora, han sido objeto de fuertes ataques artilleros y de la aviación desde ayer.

La radio dice que los franceses han comenzado una lucha calle por calle en las cercanías de los campos anteriormente entregados a los tunecinos.

Añade que una columna de soldados que se dirigía a plantar la bandera tunecina en una parte del Sahara reclamada por Tunicia, ha tenido un encuentro armado con tropas francesas en Fort Saint y que la lucha continúa.

Dice también la emisora que tanques franceses han cortado la carretera entre Bizerta y Túnez durante el día de hoy, pero que más tarde las fuerzas tunecinas han recuperado sus posiciones.

La radio dice que es imposible tener una impresión general de la situación militar en aquella zona, ya que los campos e instalaciones franceses están repartidos a lo largo de la orilla del lago y en las montañas próximas.

El número de bajas tunecinas, según la emisora, oscila entre los 100 y los 150 muertos, pero resulta difícil determinar su cantidad exacta.

Siete barcos de guerra franceses continúan frente a Bizerta.

EL C. DE S. SE REUNIRA HOY

Sede de las Naciones Unidas.—El

La perspectiva para un lanzamiento del segundo astronauta norteamericano no son buenas

Cabo Cañaveral (Florida, Estados Unidos).—Las perspectivas de lanzamiento al espacio del segundo astronauta norteamericano el viernes no son buenas, según declaran los meteorólogos.

TOROS

La Línea de la Concepción.—Seis toros del marqués de Villamarta. Jaime Ostos, en su primero, ovación y vuelta y en su segundo, dos orejas, vuelta y saludos.

Diego Puerta, dos orejas y vuelta en el segundo y en el quinto ovación y saludos.

Paco Camino, ovación y vuelta en el tercero y pitos en el último.

Jaime Ostos y Diego Puerta salieron a hombros.—Cifra.

Se va a celebrar en Aranda de Duero el primer espectáculo taurino nocturno

Aranda. (De nuestro corresponsal). — Para celebrar el XIII aniversario de la fundación de la Peña Taurina arandina, entre otros espectáculos se ha anunciado uno taurino nocturno que tendrá lugar el día de Santiago a las 10 de la noche.

La iluminación que se instale en la Plaza de Toros, quedará fija hasta que termine el II Festival de la Canción del Duero.

El espectáculo que tiene anunciado la Peña Taurina consistirá en la actuación de "El Empastre" magnífico espectáculo cómico-taurino-musical y la actuación del novillero venezolano Fabián C. Linares.

Los precios anunciados, asequibles a todo el público, auguran un gran éxito.

Animamos a la Peña Taurina en su afán constante por fomentar la Fiesta Brava española y esperamos que así como anuncia este espectáculo en breve veamos también anunciadas novilladas en serio.

J. S. J.

La Acción Católica no tiene por finalidad exclusiva el rezar. Es, también, acción generosa en favor de la sociedad.

NOGAT

Raticida de acción rápida

Con el matarratas NOGAT en polvo y pasta fosforada, exterminará rápidamente y sin molestias toda clase de ratas, ratones y topos. Venta en farmacias y droguerías LABORATORIO SOKATARG. Ter, 16. Barcelona. Mandando este recorte recibirá gratuitamente un interesante folleto.

Plaza de toros de Burgos

Mañana sábado, 22 de Julio a las 11 de la noche

UNICO DIA

RAFAEL FARINA

PRESENTA EL SUPER-ESPECTACULO

¡CLARINES DEL CANTE!

CON EL SENSACIONAL MANO A MANO

RAFAEL FARINA El rey Gitano y PORRINAS DE BADAJOZ

ESTRELLAS:

Carmen Moreno - Lola Campos

Ballet Los Trianeros

Orquesta Clarines 10 atracciones más

APTO PARA TODOS LOS PUBLICOS. - PRECIOS POPULARES

LOCALIDADES: PLAZA DE TOROS y Antiguo Teatro Principal.

España y el Mundo

(Viene de primera página)

diputados conservadores exigieron que el Comité mencionado no llevase el título de "All-party", ya que existe un grupo anglo-español en el que están representados todos los partidos ingleses y que incluye también como miembros del mismo a veinte diputados laboristas. El citado Comité, en vista de la protesta de los dieciseis diputados conservadores, ha suprimido su denominación de "All-party".

LORD SALISBURY DEFIENDE A ESPAÑA Y PORTUGAL

Londres.— Durante un debate en la Cámara de los Lores sobre política internacional, Lord Salisbury censuró los ataques que dirigen a España y Portugal ciertos periódicos y algunos sectores de Gran Bretaña. "A los que critican sus regímenes políticos hay que argumentarles, dijo Lord Salisbury, preguntándoles de qué lado se encuentran esos países en el gran conflicto que hoy nos aflige. El peligro más inmediato para el mundo occidental —añadió— y en especial Gran Bretaña, es el imperialismo comunista. ¿De qué lado están España y Portugal? Sin duda, junto a Gran Bretaña".

Después de preguntarse si se va a seguir tratando friamente a esos dos países, "que pudieran ser esenciales para la supervivencia de Gran Bretaña", Lord Salisbury dijo: "¿Cuál sería la situación de Europa occidental si España y Portugal fueran ganadas para el comunismo?

Tras unos comentarios sobre Portugal y Angola, Lord Salisbury continuó: "Hablamos mucho de coexistencia pacífica que significa convivir en paz y amistad con los países, incluso con aquellos con sistemas políticos distintos al nuestro. Hablamos mucho de la urgente necesidad de que Occidente estreche sus filas. Me parece que éste es un buen momento para que comencemos a practicar lo que predicamos".

Lord Landsdowne, subsecretario del Foreing Office, le contestó señalando que entre los aliados de Gran Bretaña debe haber espacio para distintas formas de Gobierno y recordó que se había recibido en Gran Bretaña al señor Castiella y que Lord Home había visitado España y Portugal.

El "Times", "The Guardian", "Daily Mail" y "Daily Telegraph" informan sobre estos discursos.

LA PRENSA BONAERENSE DESTACA EL MENSAJE DE FELICITACION DE FRONDIZI AL JEFE DEL ESTADO ESPAÑOL

Buenos Aires.— El mensaje de felicitación que, con motivo del 18 de Julio, ha dirigido el presidente de la República Argentina al Jefe del Estado Español, se publica destacadamente en los diarios "La Nación" y "Clarín".

Kuwait admitido en la Liga Arabe

La representación iraquí abandonó inesperadamente la sala del Consejo

El Cairo.—Iraq se ha retirado repentinamente de una sesión del Consejo de la Liga Arabe, declarando que la organización "está de acuerdo con el imperialismo" en su consideración de la situación con respecto a la crisis de Kuwait.

El Consejo se había reunido en un esfuerzo para llegar a un acuerdo de compromiso acerca de la solicitud presentada por Kuwait para ingresar en la Liga Arabe.

ADMISION DE KUWAIT

El Cairo. — Oficialmente se anuncia en esta ciudad que la Liga Arabe ha admitido como miembro de la misma al reino de Kuwait.

Radio El Cairo ha informado que la admisión del nuevo estado se acordó por unanimidad, considerándose ausente al delegado iraquí, que anteriormente abandonó la sala en que se ha reunido el Consejo.

Añade la emisora que Kuwait pedirá la retirada de las tropas británicas tan pronto como sea posible y que advertirá al Gobierno del Iraq de que no debe hacer uso de la fuerza en su deseo de anexionarse el país.—Efe.

ENTREVISTA DE KARIM KASSEM CON EL EMBAJADOR BRITANICO

Bagdad.—El jefe del Gobierno iraquí, general Abdul Karim Kassem, ha sostenido una "cordial" entrevista con el embajador británico en Bagdad, Sir Humphrey Trevelyan, según se ha revelado hoy.

Un comunicado del Ministerio de Defensa dice que Kassem y Trevelyan discutieron las "futuras" relaciones amistosas entre Gran Bretaña y el Iraq.

TOMBOLA DIOCESANA DE CARIDAD

Mañana sábado, día 22, a las diez de la noche, en los locales de la Tómbola, tendrá lugar el

PRIMER SORTEO EXTRAORDINARIO

Una radio Philips

Una lavadora

Una vajilla completa de porcelana

Un servicio café metal plateado

Una cristalería tallada

Perecen a causa de las emanaciones de petróleo tres tripulantes de un barco, anclado en Tarragona

Otros tres en el vuelco de un carro

Santa Isabel de Fernando Póo.— Tres personas han resultado muertas y veintidós heridas al volcar el vehículo que las transportaba. El hecho ha ocurrido en la carretera de San Carlos, a consecuencia del mal estado de la misma por las intensas lluvias caídas durante la semana.

El grupo de vecinos y socios de las localidades y cooperativas de Bocoricho, Belebu y Batete, regresaba, junto con numerosas representaciones de los demás poblados y Cooperativas Bubis, de tributar un recibimiento entusiástico al gobernador general de la región ecuatorial, almirante Ruiz González, recien llegado de Madrid.—Cifra.

EMBARRANCA UN BUQUE MERCANTE

Santa Cruz de Tenerife.— El buque correo "León del Castillo", embarrancado a la altura de Cabo Bojador, no corre peligro alguno de naufragio, y se espera que esta misma noche pueda ser puesto a flote, tan pronto llegue al lugar del siniestro el remolcador "Fortunato". El casco del buque toca de proa, donde se ha producido alguna pequeña filtración de agua, pero la máquina principal del mismo, no ha sufrido desperfecto alguno.

Según las últimas noticias llegada a esta capital, los pasajeros han sido transbordados en su totalidad a los pesqueros "Campanares" y "García Espín".

El "León del Castillo", que presta servicio entre los puertos de estas islas y las cercanas provincias de Ifni y Sahara, fue construido en 1910 en Inglaterra, habiendo sufrido diversas reparaciones en el transcurso de su largo servicio.—Cifra.

VICTIMAS DE LAS EMANACIONES DE PETROLEO

Tarragona.—Han perecido, víctimas de las emanaciones de petróleo, los tripulantes del buque tanque «Campoblanco», surto en el puerto, Marcelino Gómez Rodríguez, de 46 años, vecino de Bilbao, y Luis Rodríguez Sampedro, de 25, vecino de Ribeiro (La Coruña), los cuales descendieron al fondo de uno de los tanques de petróleo para efectuar una reparación. Otro tripulante, Rosalino Méndez Vázquez, se dispuso a bajar para auxiliar a sus compañeros y tuvo que ser sacado rápidamente por un equipo de submarinistas de la sociedad exploradora submarina, provistos de escafandras.

Rosalino Méndez Vázquez fue asistido en la Casa de Socorro, siendo calificado su estado de pronóstico reservado.—Cifra.

AL INTENTAR EVITAR EL ATROPELLO DE UN NIÑO MATA A UN ANCIANO

Bilbao.—En la carretera de San Salvador del Valle, en las cercanías de Galindo, un turismo intentó evitar el atropello de un niño que iba montado en bicicleta y para ello realizó un violento viraje, a causa del cual fue a chocar contra un árbol, después de atropellar al pequeño y de arrollar a Pedro Hurtado Urquijo, de 70 años, vecino de Galindo, que se hallaba sentado en un banquillo de la carretera. El anciano falleció en la residencia sanitaria Enrique Sotomayor, como consecuencia de las heridas sufridas y el niño, Isaac Izquierdo Gutiérrez, de ocho años, resultó con la fractura de un pie, contusiones generales y conmoción cerebral.—Cifra.

SANCIONES EJEMPLARES

Barcelona.— El Gobierno civil ha facilitado la siguiente nota:

"La reiterada sucesión de hechos desgraciados, que ponen de manifiesto imprudencias graves reveladoras de evidentes conductas antisociales, justifica la necesidad de sancionar a los culpables de ellas rigurosamente. Y resultando de la información practicada sobre el accidente ocurrido recientemente en la carretera de Mura de Tarrasa, el desprendimiento de un autobús, afecto a una concesión de servicios públicos por carretera, originó la muerte de nueve personas y heridas graves a 25 más en circunstancias lamentables, en orden al desenvolvimiento de la empresa concesionaria, se ha resuelto, de acuerdo con los preceptos de la vigente ley de Orden público, sancionar con la multa de 25.000 pesetas a don José Sánchez Martorell, que facilitó su nombre como persona incorporada de titular a la expresada concesión; con la de 25.000 pesetas, a don Mariano Toda Abizanda, que utilizó el nombre de aquél para obtener dicha concesión, y con 10.000 pesetas, a don Mariano Toda García, hijo del anterior y funcionario administrativo, al que con esta fecha se le suspende de empleo y sueldo y se le somete a expediente disciplinario, en esclarecimiento y determinación de las responsabilidades que le puedan corresponder. Todo ello sin perjuicio de las sanciones de tipo penal en que pueden hallarse incursos y cuya competencia corresponde a los Tribunales de Justicia".

DOS NIÑAS AHOGADAS

Guadalajara.—Las niñas Pilar Fernández García, residente en Mazuecos, y Clara Torres Herrero, de Almoguera, ambas de trece años de edad, han perecido ahogadas en el salto de Almogueras, en el Tajo, al ponerse subitamente en funcionamiento las turbinas de la central hidroeléctrica y ser arrolladas por la repentina crecida del río. Las infortunadas muchachas se bañaban en compañía de otras amigas y familiares en un lugar donde apenas cubría el agua unos cuarenta centímetros pero que, al funcionar las turbinas, el nivel sobrepaso los dos metros.

Ciudad Deportiva Militar General Yagüe

«LA GARROCHA»

Mañana, sábado, día 22 de los corrientes, a las 11 horas de la noche, se celebrará una Gran Verbena-Cena amenizada por Orquesta, en honor de los Alumnos Aspirantes a Oficiales de la I. P. S. de Monte la Reina.

MENU

Crema de espárragos

Tortilla Sacromonte

Ternera a la jardinera

POSTRE: Tarta

La reserva de mesas se podrá efectuar hasta las 15 horas del sábado. — El Servicio de autobuses quedará garantizado.

El Sindicato de Hostelería celebrará este año con gran esplendor su fiesta patronal

Los actos se iniciarán el miércoles próximo, con un solemne triduo y concluirán el día 3 de Agosto

El Sindicato de Hostelería celebrará este año, con gran esplendor, la fiesta de Santa Marta, su Patrona.

Con tal motivo ha preparado un sugestivo programa, que se desarrollará de la forma siguiente:

Días 26, 27 y 28.—En la iglesia de San Lorenzo, solemne triduo en honor de Santa Marta.

Día 28.—A las diez y media de la noche, en la Sala de Fiestas, cena de hermandad, seguida de una gran fiesta, en cuyo intermedio se llevará a cabo la solemne proclamación de la Reina de las fiestas y su Corte de honor, con imposición de banda y diadema, a la que resulte elegida entre las señoritas que se presenten por Burgos y las distintas comarcas de la provincia, dedicándose sendos madrigales por el laureado poeta burgalés Federico Salvador Puy.

Día 29.—A primera hora de la mañana, disparo de cohetes y bombas. A las doce, en San Lorenzo, solemne misa en la que oficiará el Excmo y Reverendísimo Sr. Dr. D. Demetrio Mansilla Reoyo, obispo auxiliar. A la una y media, vermout - aperitivo en la Sala de Fiestas, en obsequio de los asistentes a la misa. Por la tarde, a las cinco, en el campo de La Milanera, partido de fútbol entre empresarios y productores, con entrega de premios y trofeos a los vencedores. A las once de la noche, gran novillada en la que serán lidiadas cinco reses de don Ignacio Encinas de El Espinar (Palencia): el primero por la gentil amazona portuguesa Gina María y los cuatro restantes para Pepe Segura y Joaquín Camino, hermanos de los matadores de toros Luis Segura y Paco Camino. Actuará de sobresaliente José Luis Martín, productor del Sindicato de Hostelería. Por último será lidiada una becerra por una cuadrilla formada por productores del propio Sindicato: matador "Niño de la Moneda"; banderilleros, "El Chico de la Ronda", "El Revoltoso", "El Guti" y José Alberto. Actuará de director de lidia en este último bicho, el novillero local Pedro Calvo y la presidencia estará asesorada por el matador de toros burgalés Rafael Pedrosa.

Día 30.—A las cinco de la tarde, en el paseo del Espolón, concurso de destreza entre camareros, otorgándose premios en metálico y en especie. A las siete y media, en la bolera de la Ciudad Deportiva, partidos de bolos, con premios y trofeos.

Día 31.—Excursión de empresarios y productores a Bilbao y sus alrededores, con visita a las fábricas de la Cervecera del Norte, cuya firma obsequiará a los expedicionarios con una comida.

Día 1 de Agosto.—Segunda excursión con idéntico programa.

Día 3.—A las diez de la mañana, en la iglesia de San Lorenzo, misa de difuntos, por los fallecidos del gremio.

Burgos limita con...

Valladolid

Cuarenta obreros, en turnos de día y de noche trabajan con gran actividad para dar remate al monumento a Onesimo Redondo, en el cerro de San Cristóbal, que será inaugurado el día 24.

Se montan ya las cinco grandes figuras de bronce que forman el motivo principal, sobre una cimentación en la roca de ocho metros de diámetro. La figura de Onésimo Redondo, en el centro del grupo, con el brazo en alto y sobre el uniforme falangista los emblemas de su jerarquía. Las otras cuatro figuras representan: un campesino, modelo tomado de un jardinero vallisoletano, que trabaja en Madrid, en un convento de religiosas; un metalúrgico, obtenido también con el modelo de un vallisoletano que trabaja en un taller de la capital de España; un estudiante, tomado de un modelo de uno de la Universidad de Madrid, y el voluntario, de un combatiente de la Cruzada de Liberación.

La obra general del monumento, tiene una altura de treinta y un metros, desde el suelo, y la forman dos lienzos de pared, de hormigón armado, de cincuenta y cuatro centímetros de espesor y de seis metros y medio de ancho cada uno, enlazados en el centro y sobre las figuras por un monumental emblema del Yugo y las Flechas.

La meseta del cerro de San Cristóbal, mide veinticinco mil metros cuadrados.

Se trabaja igualmente con gran actividad en el camino de acceso que llegará hasta la misma cumbre, desde la que se divisa una amplia panorámica muy característica de Castilla.

Logroño

En la confluencia de los ríos Iregua y Ebro ha resultado ahogado el conocido joven logroñés Jacinto Antonio García Rodríguez, de 24 años de edad.

—Se ha ultimado el programa general de actos de la Fiesta de la Vendimia y Feria del Vino. Durante el próximo Agosto se celebrarán diversos festejos preparatorios y el 18 de Septiembre será inaugurada la Fiesta de la Vendimia en Alfaro. En cuanto a la Feria del Vino, será el 19 de Septiembre, en Logroño, continuando luego los restantes actos dentro del programa general de las fiestas de San Mateo.

Vizcaya

En Derio ha tenido lugar la apertura del XIV Consejo nacional de la J.O.C., cuyas sesiones durarán hasta el próximo sábado.

—En Erandio resultó muerto el velomotorista Juan Bautista Larandagoitia Sarria, al chocar el velomotor que conducía contra un autocamión aparcado.

Alava

Del 22 al 27 de Agosto próximo se celebrará en Vitoria la V Semana de Formación Misionera, para seglares y en la que tomarán parte el obispo auxiliar de Sevilla, doctor Cirarda; el obispo coadjutor de Badajoz, doctor Beitia y otras personalidades.

El temario general será "Conciencia cristiana y problemas actuales del Mundo".

Dos especuladores condenados a morir fusilados, en la Unión Soviética

Anteriormente lo fueron a catorce años de prisión, pero el fiscal apeló contra la sentencia

Estocolmo.— En Moscú, dos especuladores en gran escala de moneda extranjera, han sido condenados a morir fusilados, según informa la agencia Tass.

Se trata de Y. Rakatof y B. Faibisheko, los cuales fueron condenados anteriormente a quince años de prisión, pero el caso volvió a revisarse cuando el fiscal apeló contra la sentencia por considerarla "inadecuada".

Los acusados compraban grandes cantidades de moneda extranjera y monedas de oro de los extranjeros para luego venderlas, a alto precio, a ciudadanos soviéticos.—Efe.

M.E.C.D. 2017

LOS DEPORTES

El día 25 de Agosto comienza la XIV Vuelta Ciclista a Palencia

Burgos y Aranda de Duero, finales de etapa

Participarán 96 corredores juveniles

Ya está en marcha la organización de la XIV Vuelta Ciclista regional de Palencia, que con tanto entusiasmo montan todos los años en la ciudad hermana.

Esta Vuelta tendrá ocho días de duración, comenzando el 25 de Agosto, para concluir el 1.º de Septiembre. El proyecto de itinerario es el siguiente: Día 25 de Agosto, Palencia - Valladolid; día 26, Valladolid - Palencia (contra reloj, por equipos, por la mañana) y Palencia - Burgos (en línea, por la tarde); día 27, Burgos - Aranda de Duero; día 28, Aranda - Segovia; día 29, Segovia - Avila; día 30, Avila - Salamanca; día 31, Salamanca - Zamora; día 1.º de Septiembre, Zamora - Palencia.

La obra sindical "Educación y Descanso" correrá con la organización y por delante de los participantes recorrerá las rutas una nutrida caravana publicitaria. Participarán 96 corredores, distribuidos en dieciséis equipos, todos de categoría juvenil y se sabe que un equipo francés ha pedido ya información para participar en esta importante prueba, una de las mejores de cuantas en su categoría se celebran en España.

ESPAÑA PARTICIPARA EN LOS SEIS DIAS CICLISTAS DE NUEVA YORK

Nueva York. — España, Francia, Bélgica, Italia, Holanda, Dinamarca, Alemania occidental, Suiza y Puerto Rico participarán en los Seis Días Ciclistas de Nueva York, que se celebrarán en el Madison Square Garden del 22 al 28 de Septiembre, según ha anunciado Andre Mouton, representante europeo de los organizadores.

También se cree probable la participación de un equipo británico compuesto por Shay Elliott y Brian Robinson, que corrieron en el Tour de Francia.—Alfil.

Fichero de jugadores del Burgos

GIRON

En el pueblecito zamorano de San Marcial del Vino, nació el 7 de Enero de 1939 Fernando Girón de la Fuente, extremo derecha del Burgos en la última temporada y que continuará también en la próxima ligado a nuestro club.

Muchacho sencillo y modesto, Girón es además incansable humorista y sus compañeros de equipo han tenido siempre en él a un simpático amenizador de viajes y reuniones. Soltero y sastre de profesión, Fernando Girón ha sabido adaptarse magníficamente al carácter burgalés y se ha hecho popular y querido de los aficionados.

Llegó en la pasada temporada al Burgos, después de haber destacado en las filas de la Ponferradina y aunque en sus primeras actuaciones con el equipo albinegro no logró adaptarse al aire de la delantera tan rápidamente como los impacientes hubieran deseado, bien pronto fue mejorando su forma y puesta a punto, asimilando las sabias lecciones del entrenador Rafa. Así pudo alcanzar y consolidar su titularidad en el equipo, cuajando actuaciones destacados, especialmente en los partidos finales de la promoción. Su partido del Molinón no lo mejoraría el extremo de más campanillas.

El historial deportivo de este simpático muchacho es el siguiente:

En la temporada 1958-59 jugó con el Atlético de Zamora, como aficionado; pasó al año siguiente a la Ponferradina y de allí vino al Burgos en 1960. Es, sin duda, uno de los más prometedores valores con que cuenta nuestro equipo para afrontar la temporada próxima.

Saso, entrenador del R. C. D. Español

Para finales de mes se espera la llegada del equipo, de regreso de su jira por Norteamérica

Barcelona.—Ha fichado como nuevo entrenador del R. C. D. Español, José Luis Saso.

En una reunión de Prensa, celebrada a primera hora de la tarde, el presidente accidental del club blanquiazul, señor Castilla, ha manifestado que, visto el resultado obtenido por el uruguayo Viera, con quien estaba en tratos el Español, en el último curso de la Escuela nacional de Preparadores, en el que no pudo obtener el título por no realizar las pruebas físicas, el club determinó contratar un entrenador, a fin de llenar esta plaza y que al regreso del equipo actualmente en Norteamérica, pudiera ya hacerse cargo de él. A tal efecto, después de realizar diversas gestiones, se ha llegado a un acuerdo con José Luis Saso, quien ha suscrito contrato por una temporada, prorrogable por otra.

El señor Castilla, a preguntas de los informadores, ha manifestado que las condiciones económicas del contrato de Saso son superiores a las que se habían establecido con el señor Viera y que si bien Saso no ha hecho ninguna indicación sobre las posibles necesidades de la plantilla blanquiazul, se le ha autorizado para que si cree conveniente reforzarla en algún punto, pueda iniciar las gestiones necesarias.

Se espera la llegada del equipo para finales de este mes, haciéndose cargo del mismo el nuevo preparador Saso, el día primero de Agosto.

El Real Madrid va a jugar seis partidos en América

Madrid. — Los jugadores de fútbol del Real Madrid están convocados para celebrar su primer entrenamiento de la nueva temporada, el próximo lunes día 13 del actual en el estadio Santiago Bernabeu, a fin de prepararse para la excursión a realizar en el mes de Agosto a América.

Los partidos que jugará el Real Madrid, son los siguientes:

Día 9 de Agosto, en Santiago de Chile contra el Colocolo.

Día 13 actuación en Guayaquil o Lima (Perú).

Día 15 en San José de Costa Rica.

Día 20 en Guatemala.

Día 25 en Vancouver.

Día 27 en los Angeles (Estados Unidos).

El Real Madrid desplazá a 17 jugadores, el entrenador Miguel Muñoz, los técnicos señores Samitier y Ostreicher, un masajista y un encargado de material y los directivos que representarán al club en esta jira.

Torneo de bridge

Se han iniciado en el Salón de Recreo las primeras rondas de este interesante torneo, que presenta como nota especial la oportunidad de contrastar el bridge local y el norteamericano. Ello ha sido posible por la participación de la Sra. Mitchel y la señorita Delia López, ambas profesoras de español en los Estados Unidos, que en la actualidad se encuentran en Burgos en viaje de estudio.

Aunque todavía es prematura adelantar cualquier clasificación, la primera jornada presenta un balance que permite anotar como firmes candidatos al título de campeones, a las parejas formadas por los señores Andrade y Rodríguez (D. Benito), que obtuvo 32,5 puntos, siguiéndoles muy de cerca los señores Avila y Alonso, con 30,5 y en tercer lugar la señora Mitchel y señorita Delia López, con 25,5. Sin embargo, entre las cinco parejas restantes existen muy fuertes jugadores y es muy posible que anulen en sucesivas jornadas la ventaja del grupo de cabeza.

Ciudad Deportiva Militar General Yagüe

Tiro al plato

El próximo domingo, día 23 de los corrientes, a las doce horas, tendrá lugar en el Campo de Tiro de esta Deportiva, unas tiradas preliminares, como preparación a la gran tirada, en la que se disputará una Copa donada gentilmente por la Caja de Ahorros del Círculo Católico de Obreros en la misma mañana a las 13 horas.

Aparte de la Copa, se otorgarán dos premios en cada tirada, consistentes el primero en el 50 por ciento y el segundo en el 20 por ciento de las inscripciones.

Al propio tiempo se invita a los tiradores infantiles que lo deseen, que a continuación se celebrará una tirada para ellos, en la que se disputarán una Copa donada por la misma Entidad.

El campo quedará abierto a partir de las 11,45 horas.

Hoy, conferencia del académico don Samuel Gili en la Diputación

Organizada por el primer Curso para profesores norteamericanos que se desarrolla en esta ciudad, tendrá lugar, hoy viernes, una conferencia a cargo de don Samuel Gili Gaya, de la Real Academia Española de la Lengua, que versará sobre el tema "El ritmo de la Lengua hablada y la prosa literaria".

El acto será público y comenzará a las ocho de la tarde.

Industriales alemanes visitan la escuela profesional P. Arámburu

Solicitan cien oficiales, ofreciendo magníficas condiciones

Con pocos días de diferencia han venido a nuestra ciudad con el fin de visitar la Escuela Profesional Padre Arámburu, delegaciones de dos industrias alemanas: su fin era ponerse en contacto con la dirección de dicha institución, visitar sus instalaciones y reclutar alumnos que, terminada su formación, puedan incorporarse al trabajo de sus empresas.

Por parte de la fábrica "Willy Diesler", de Essem, Alemania Occidental, empresa dedicada a maquinaria mecánica, con un total de diez mil trabajadores, se presentaron un técnico ingeniero y el jefe de personal, acompañados de un intérprete. Representando a la "Maschinenfabrik", industria mecánica de Nuremberg, con un conjunto de nueve mil empleados, visitó dicha Escuela el jefe de personal, acompañado también de un intérprete.

En su detenida visita, se interesaron especialmente, dadas las características de su industria, por la formación de los alumnos de la rama del metal y, en consecuencia, por su taller mecánico. El Padre Mendoza, director del Centro, acompañado por profesores técnicos del mismo, explicó a los visitantes la formación teórica y práctica que se da a los alumnos, conforme a los planes de estudios oficiales, admirando a sus interlocutores la perfección de la organización española de enseñanza profesional, que tan acertadamente auna los estudios teóricos y las prácticas de taller.

Sobre todo admiró a los técnicos alemanes el espléndido taller de Mecánica de la Escuela, dotado de tan abundante como selecta maquinaria. En la espaciosísima nave destacan cerca de sesenta tornos, diez fresadoras, rectificadoras, mandrinadoras, etcétera, y doscientos puestos de trabajo, muy bien equipados para ajuste, constituyendo uno de los mejores talleres mecánicos de las Escuelas Profesionales españolas. Examinaron los expresados industriales una exposición de trabajos de los alumnos, cambiando impresiones con los mismos, quedando altamente satisfechos del funcionamiento de la Escuela y de la preparación de los alumnos.

Consecuencia de esta visita fue su petición de cincuenta alumnos por parte de cada una de estas industrias, para un próximo inmediato, ya que en el mes de Septiembre partirá para Alemania un grupo de 50 muchachos de los que acaban de terminar su formación, 25 para cada una de las Empresas, de Essem y Nuremberg. Las condiciones son excelentes: aparte del pago del viaje, facilitación de alojamiento en residencias nuevas con asistencia social y religiosa, se les dará la categoría de oficiales con un sueldo de casi tres marcos por hora, o sea, más de 300 pesetas diarias.

Prueba inequívoca de la excelente impresión que han llevado los representantes de estas industrias alemanas, es su petición casi sin límite de muchachos que todavía no tienen 20 años y su ofrecimiento espontáneo de enviar maquinaria alemana a la Escuela, con el fin de que se preparen mejor para otros años los muchachos para sus trabajos concretos, estableciendo así un contacto permanente con la Escuela profesional P. Arámburu, que tanto se afana por elevar en todos los aspectos al joven trabajador burgalés.

Otro regalo para el festival taurino en favor del Asilo de Ancianos Desamparados

Un nuevo testimonio del cariño con que se acoge en nuestra ciudad el festival a beneficio del Asilo de Ancianos Desamparados es el hecho de que faltando aún casi veinte días para que se celebre dicho festejo sigue aumentando la relación de regalos para ser sorteados entre el público.

Ayer recibimos una caja de doce pastillas de jabón tocador, donada por Droguería Evelio, a la que hacemos presente nuestro reconocimiento en nombre propio y del Asilo de Ancianos.

DISTRIBUIDORES OFICIALES:
Burgos, Castrogeriz, Villadiego, Sedano, Belorado:
D.ª María Martínez del Campo. - Generalísimo, 4 - T.º 1868 - 4700. Burgos.
Sres. Fernández Villa y Dorbe, - Plaza de Primo de Rivera, 5 - T.º 1529. Burgos.
Industrias Jiménez Cuenda. - Paloma, 8 - T.º 1315. Burgos.
Miranda de Ebro, Briviesca, Villarcayo, Medina de Pomar:
Ignacio Palacios, S. A. - Vitoria, 17 - T.º 107. Miranda de Ebro.
Aranda de Duero, Roa de Duero, Lerma, Salas de los Infantes:
Félix Recio Illera y Paulino López Agüera en Sdad. - S. Francisco, 21 - T.º 191. Aranda de Duero.
Lerma:
Villamor, S. A. - Primo de Rivera, 4.

Publicidad LLAVE - MADRID

El gobernador civil de la provincia continuó ayer las inauguraciones de diversas obras

Visitó los pueblos de Castañares, Villamudria Villagalijo, Puras de Villafranca y Belorado

El subjefe del Movimiento Sr. Miranda inauguró obras en Río Quintanilla y Cereceda

Siguiendo el plan de inauguraciones iniciadas con motivo del XXV aniversario del Movimiento, ayer, el Excmo. Sr. Gobernador civil de la provincia visitó los pueblos de Castañares, Villamudria, Villagalijo, Puras de Villafranca y Belorado. En todos los pueblos, como ayer, la primera autoridad de la provincia fue recibida con las mayores muestras de afecto por parte de los vecindarios de los mismos que, con sus autoridades a la cabeza, mostraron su entusiasmo y su agradecimiento por las obras realizadas en los mismos y que han venido a llenar una gran necesidad.

El primer pueblo visitado fue la Entidad menor de Castañares donde se inauguró el servicio de Teléfono, una escuela y una vivienda para el maestro y la Sala de Ayuntamiento, con un presupuesto de 276.000 pesetas.

Recibieron aquí al gobernador civil el primer teniente de alcalde del Ayuntamiento de Burgos señor Bienzobas y el jefe de Teléfonos.

En Villamudria se inauguró una escuela y una vivienda para el maestro, con un presupuesto de 312.000 pesetas y le esperaban el diputado provincial del partido de Belorado, que le acompañó después a los demás pueblos y el jefe de línea de la Guardia Civil.

A continuación fueron a Villagalijo para inaugurar allí dos escuelas, dos viviendas para maestros y lavaderos, cuyo presupuesto era de 829.000 pesetas. En este pueblo se hallaba el Ayuntamiento en pleno de Pradoluengo.

Después acudieron a Puras de Villafranca para inaugurar el Ayuntamiento, una escuela y una vivienda. El valor de las obras fue 614.000 pesetas.

Finalmente se visitó Belorado para inaugurar el silo construido en el mismo. Todo el pueblo con el Ayuntamiento y la banda de música, recibió al señor gobernador, formándose vistosa comitiva que se dirigió a la iglesia parroquial, donde se cantó la Salve.

Acto seguido se procedió a la bendición y visita del silo, donde esperaba a la primera autoridad de la provincia don Eugenio Peña, jefe del Servicio Nacional del Trigo, quien explicó el funcionamiento del mismo.

Con este acto se declararon oficialmente inaugurados todos los silos graneros construidos en Villadiego, Villaquirán, Roa, Briviesca, Melgar, Castrojeriz, Treviño, Bahabón de Esgueva, Sotopalacios, Torresandino, Cojobar, Estépar, Santibáñez Zarzaguda, Sotresgudo, Sasamón, Quincoces de Yuso, Quintana - Martín-Galíndez, Trespaderne y Poza de la Sal, por valor de 39.207.785 pesetas.

Por su parte el subjefe del Movimiento señor Miranda, con el inspector provincial del Movimiento don Amancio Hernando, visitaron los pueblos de Rioquintanilla y Cereceda inaugurando en cada uno de los dos pueblos una escuela y una vivienda para maestro, con un presupuesto de 257.000 pesetas para el primer pueblo y de 260.000 para el segundo.

El presupuesto total de las obras inauguradas hoy se eleva a 41.755.785 pesetas. En todos los pueblos visitados aparte de bendecir las obras realizadas, en las respectivas parroquias se cantó la Salve a la Santísima Virgen y en los pueblos visitados por el señor gobernador para inaugurar escuelas se hallaban en los mismos el delegado provincial de Educación Nacional señor Maldonado y el aparejador señor Baixauri.

D. Dionisio Porres galardonado con la Cruz del Mérito Militar

Madrid. — Entre el personal condecorado con la Cruz de la Orden del Mérito Militar, con distintivo blanco, con motivo del XXV aniversario del Alzamiento Nacional, ha sido distinguido con la Cruz de tercera clase, don Dionisio Porres Gil, director de Radio Nacional de España.

Sindicato provincial de Actividades diversas

Grupo de Peluquería de señoras

El Grupo provincial de Peluquerías de señoras, ha organizado varios actos, con el fin de solemnizar la festividad de su patrona, Santa María Magdalena, que tendrán lugar el próximo domingo, día 23.

A las once y cuarto de la mañana, santa misa, en la capilla de Santiago de la S. I. C. B. M., en la que pronunciará una elocuente plática el M. I. Sr. D. Felipe Abad Saez, asesor religioso de la Delegación provincial de Sindicatos.

A las dos y media de la tarde, comida de hermandad en los jardines del Merendero de "La Ventilla", debiendo hacerse las inscripciones en el Sindicato provincial.

A estos actos, se invita a todos los agrupados y familiares.

NUEVOS HOGARES

Ibarra-Sáiz

Ante el altar mayor de la iglesia parroquial de San Lesmes se celebró ayer, a las doce y media de la mañana, el matrimonial enlace de la encantadora señorita Marisol Sáiz Fernández y don Manuel Ibarra Renes.

Al pie del presbiterio, el párroco, don Fermín Sáez de Benito, recibió al cortejo nupcial, en el que figuraba como portadora de las arras la niña María Cristina Martínez Ruiz.

Actuaron de padrinos don Manuel Ibarra Hernández, padre del novio y doña Nieves Fernández de Sáiz, madre de la desposada.

Terminada la ceremonia religiosa, fue suscrita el acta matrimonial, firmando como testigos don Manuel Arias Zarza, don Lope García Obeso, don Manuel Ibarra Hernández, don Miguel Fernández Mardomingo, don Juan José Giménez Izquierdo, don Ricardo Sáiz Santamaría, don José Joven Jerez y don Fermín Ibarra Renes.

Después de la ceremonia, los nuevos esposos se trasladaron al Colegio de Saldaña, donde la desposada depositó a los pies de la imagen de la Virgen su ramo de flores.

Los invitados fueron obsequiados en la Residencia de Oficiales con un almuerzo, terminado el cual los nuevos esposos, a quienes deseamos eterna luna de miel, salieron en viaje de novios con dirección a distintas capitales.

Reciban nuestra más cordial enhorabuena, extensiva a sus respectivas familias.

«No consientas que el mal reglaje de tu motor de gas-oil proyecte nubes de humo por el escape. Es un atentado a la vida de los demás: en la carretera, porque estorba la visión, en la ciudad, porque ataca a la salud».

CARBONES CASTELLANOS
CALIDAD La mejor.
PRECIO El más reducido
PESO Exacto
Avisos Teléfono 3550
Miranda, 9.—BURGOS

Su teléfono estará más a mano
con «PORTATELE»
un aparato sencillo... interesante... eficiente
para todo usuario de teléfonos
Necesitamos agentes en capitales y pueblos importantes
Enviamos folletos a cuantos lo deseen.
Apartado, 661. — MADRID.

ADONDEQUIERA QUE VAYA, LLEVE PELICULA KODAK
y recuerde que...
Vacaciones sin KODAK son vacaciones perdidas

M.E.C.D. 2017

Diario de Burgos

Cada día UNA NOTA curiosa

El hombre que compró un cementerio

El Cairo. — Un hombre de negocios griego, el señor Michel Strongos, acaba de comprar el "cementerio" en que yacen los lujosos automóviles de los príncipes, emires, jeques y otros magnates del petróleo, de la Arabia Feliz.

Este cementerio que se encuentra en el distrito de Hoharat, en la Arabia del Sur, será una mina de oro para su nuevo propietario que dispondrá de varios miles de autos de gran lujo que en la mayor parte de los casos solo han sido utilizados varios meses por los potentados árabes que inmediatamente los han reemplazado, por capricho y por snobismo, por nuevos modelos. En su mayor parte se trata de coches norteamericanos con carrocerías lujosas y especiales, con cueros finos, incrustaciones de oro y plata, en suma, de un confort principesco, aunque un poco agobiante. Se trata de grandes coches de las marcas más conocidas, equipados siguiendo los gustos un tanto barrocos de los grandes de Arabia.

Todos estos coches, pasados de moda después de unos meses de empleo, son abandonados en el "cementerio" de Hoharat de común acuerdo. Los príncipes, emires y demás estiman que el empleo por simples plebeyos árabes de automóviles que han servido a sus altezas constituiría un crimen de lesa dignidad.

Por consiguiente, el negociante griego ha adquirido el compromiso formal de exportar y disponer de estos coches en el extranjero, con exclusión de los países árabes. Se considera que el negocio es un acierto y que el señor Strongos ha multiplicado por dos su capital. — (FIEL).

Servicios especiales de DIARIO DE BURGOS

Varias señoritas madrileñas desean conseguir autorización para poder conducir taxis

Cada año se registran en España de 30.000 a 50.000 nuevos cazadores

Madrid.— Hace algún tiempo que a las autoridades municipales llegaron peticiones de algunas señoritas en demanda de la pertienente autorización para poder conducir taxis. Parece que el propósito vuelve a tomar nueva actualidad. Motiva ésta la reciente aprobación por las Cortes Españolas de la Ley que regula los derechos políticos, profesionales y de trabajo de la mujer, con lo que se da acceso a actividades que antes le eran vedadas.

Argumentaban antes las pretendientes a taxistas que en otros países ya existían mujeres que llevaban el volante de vehículos públicos. Ahora las mujeres que opositan a tal empleo aducen razones y están respaldadas por la nueva Ley.

ALARMA ENTRE LOS PESCADORES DE SALMON

Madrid.— Ha cundido la alarma entre los deportistas pescadores de salmón.

Según parece, la entrada de salmón en nuestros ríos no ha sido muy importante. Por otro lado se ha llegado a la captura de tal especie por medios eléctricos, que los hacen subir a la superficie, según un método ideado por los japoneses.

La alarma de nuestros pescadores se basa en el rumor de que por unos desaprensivos se viene utilizando dicho procedimiento. Por ello solicitan una extremada vigilancia y que sean impuestas con todo rigor las medidas y sanciones oportunas.

NUEVOS CAZADORES

Madrid.— Cada año se registran en España de 30.000 a 50 000 nuevos cazadores, lo que viene a suponer un señalado peligro para la propia caza, si no se lleva una legislación y una vigilancia cuidadosa y eficaz.

Este peligro ha sido puesto de manifiesto por don José Rodríguez Fernández, presidente de la Real Sociedad de Caza y Pesca y a la vez, vocal de la Federación Española. Estima que en la caza debiera seguirse el mismo procedimiento que con la pesca, prohibiéndose por la Dirección General de Montes y Pesca Fluvial, la captura de más de un determinado número de piezas.

"UNA MARAVILLA DE PAISAJE"

Madrid. — Los pintores madrileños han descubierto que la nueva Gran Vía de San Francisco es "una maravilla de paisaje".

En la fecha siguiente a su inauguración, varios pintores colocaron sus caballetes junto a la puerta de Toledo y desde muy temprano comenzaro na llevar a sus lienzos la nueva perspectiva. La iglesia de San Francisco al fondo, con su gigantesca cúpula y el nuevo asfalto forman un conjunto atrayente que los artistas se han apresurado a interpretar con sus pinceles.

Información de última hora

LAS TROPAS FRANCESAS INICIAN SU AVANCE SOBRE LA CIUDAD DE BIZERTA

Treinta y cinco muertos ha habido a primera hora de la madrugada

Bizerta (Túnez). — Las autoridades tunecinas informan que paracaidistas franceses de la base aeronaval de Bizerta han abierto fuego contra manifestantes tunecinos poco después de medianoche y han dado muerte a treinta y cinco de ellos.

La nueva acción francesa se ha producido después de un intercambio de fuego que duró todo el día de ayer y durante el cual resultaron muertos cien tunecinos. Otros cincuenta más murieron durante un bombardeo realizado por aviones franceses a última hora de la tarde de ayer.

¿SE LUCHA EN EL SAHARA?

Túnez.—Radio Túnez informa que fuerzas tunecinas y francesas están luchando en el Sahara, lejos de la base aeronaval de Bizerta.

La emisora dice que fuerzas francesas han interceptado a "tropas, guardias y voluntarios tunecinos" en un punto situado a unos quince kilómetros al Sur de Ghamedes, Libia. Se está desarrollando una violenta lucha, según los informes de la emisora, informes que, por otra parte, no han podido ser confirmados en otras fuentes de información.

LO DE SIEMPRE

París.—El partido comunista francés ha pedido que se ponga fin a "la intervención militar francesa en Bizerta" y se lleven a cabo negociaciones con Tunicia.

TREINTA Y CINCO MUERTOS

Túnez. — La agencia tunecina "Tap" (Tunis Afrique Press) informa que treinta y cinco manifestantes tunecinos han resultado muertos al hacer fuego las tropas francesas sobre ellos en la localidad de Menzel-Burguiba, anteriormente Ferryville, situada al Sur del lago de Bizerta.

Añade la agencia que se han celebrado manifestaciones en favor de la evacuación de Bizerta por los franceses en todo el territorio tunecino, incluyendo las ciudades de Gabes, Gafa Maknassy y Regueb. Desde todas partes de Tunicia se dirigen hacia Bizerta camiones y camionetas cargadas de jóvenes voluntarios pertenecentes al partido neo-destur, que gritan vivas a Burguiba y cantan canciones patrióticas.

AVANCE HACIA LA CIUDAD

Bizerta, Tunicia. — Tropas francesas han comenzado a avanzar sobre la ciudad de Bizerta con la intención de ocuparla.

Al mismo tiempo un representante del Gobierno ha declarado que se ha recibido una petición francesa formulada en el sentido de que sean evacuadas las tropas acantonadas ahora en Bizerta y empleadas en bloquear la base aero-naval francesa.

El ministro tunecino de Información, en funciones, Chadly Klibi, ha declarado que las tropas de Tunicia que se encuentran en Bizerta rechazarán con empleo de la fuerza cualquier intento francés de apoderarse de la ciudad.—Efe.

Original testamento del «padre de la radio»

Los Angeles (California, Estados Unidos).—El doctor Lee de Forest, conocido con el nombre de "padre de la radio", que hizo una inmensa fortuna con sus 300 inventos, ha dejado una herencia que incluye solamente 1.250 dólares en metálico, según su testamento.

De Forest falleció el mes pasado a la edad de 87 años. Su principal heredera es su viuda a la cual ha dejado todas sus propiedades. También dispone el testamento una manda de un dólar para cada una de sus tres hijas.

De Forest en 1910 difundió por la radio la voz de Enrico Caruso. En 1923 presentó un programa de una película sonora en el teatro Rivoli de nueva York.

El libro en la calle

Por César GONZÁLEZ RUANO

La Feria del Libro es algo así como un intento de popularización del libro sacándolo a la calle, llevando su montaña hasta el hombre ya que el hombre no va hasta su montaña.

Aunque sin notables prisas, el nivel de lectores en España aumenta gradualmente. Es cierto que a un mayor aumento se oponen los precios actuales del libro, pero no hagamos, por Dios, tópico irreflexivo de este hecho fatal. También han aumentado de precio otras cosas, y la vida misma, no ya entre nosotros sino somisma, no ya entre nosotros sino sobre a duro cueste ahora seis, no es un fenómeno muy diferente al que ocurre con el alquiler de un piso, con la cuenta de un traje o el precio de un tomate. Con una diferencia importante en favor del libro: que mientras el piso, el traje y el tomate son los mismos que antes, ahora se edita en España mucho más de seis veces mejor en la técnica general del libro corriente, y no digamos en la del libro de lujo o semilujo.

Que el libro es hoy un «objeto» de mayor necesidad social que hace años, es evidente. Cuando yo era muchacho recuerdo que libros en alguna cantidad —pongamos siquiera mil quinientos o dos mil volúmenes— los tenía en Madrid muy poca gente que no tuviera una relación bastante directa con las letras y la cultura. Pero todo ha ido cambiando con el sentido y el rendimiento de las cosas. Antes tampoco tenía una casa agradable nada más que una minoría rica de la alta sociedad. El hombre incluso elegante de la calle, de los bares y de los casinos vivía de un modo siniestro. De ahí que llegásemos a tener una gran amistad de seres de los que jamás conocíamos ni su casa ni su familia.

La incomodidad de los lugares públicos, de las comunicaciones, la conquista poco a poco de una pequeña vida de relación social extendida ya más allá de la aristocracia, ha obligado al hombre medio, a cuidar de su casa o por lo menos unas ciertas habitaciones de ella. No poco ha influído en ello el cine y la invasión de novelas inglesas. Una vez que el hombre medio se ha decidido a montar un par de habitaciones en las que sin hacer el ridículo pueda invitar a tomar una copa o un café a sus amistades, se han producido dos fenómenos lógicos: estar medianamente informado de un mínimo de literatura necesaria para la conversación y traer a la vista un mínimo de libros que den a entender que los dueños de la casa no son exactamente lo que se llama unos «berzas».

Entonces el libro empezó a añadir a sus clientes de veras, sus clientes un poco de mentira, sus neoconversos, un tanto superficiales, pero que engrosaban el número de compradores aun dentro de las modestas cifras nacionales, y de los que también salía alguno que empezaba a tomar el libro y la literatura en serio, y en quien se cumplía aquella vieja sentencia de la Kábala, que dice: «Mucho cuidado con fingirse fantasma, porque el que se finge fantasma, acaba por serlo».

La Feria del Libro, sencilla, pero bien instalada en el madrileño Paseo de la Castellana, exalta al libro, muestra las novedades de un año a esta parte y ofrece al público el pequeño acicate de un diez por ciento de descuento.

El renacimiento del libro como libro y del libro como «objeto» va siendo evidente. Y esto, que para quien escribimos es fundamental, no es en realidad indiferente para nadie.

Carta de Madrid

Madrid.- (Crónica de "Tachín", para DIARIO DE BURGOS

Se ha proyectado la película "Los reyes de la risa". Caras retrospectivas. Y gracia de los primeros tiempos del cinematógrafo. Tartas de crema, persecuciones alocadas, coches que andan sin conductor, etc., etc. Pero faltan en la lista tipos tan inolvidables como "Pamplinas", "Tomasin" y, especialmente, aquel formidable actor que se llamó Max Linder, del que Chaplin dijo que había sido su gran modelo. Y, aunque más cercano, falta también Groucho Marx, para nosotros —después de "Charlot" —el más gracioso actor que ha pasado por las pantallas cinematográficas, con su puro, su ojo desviado y sus estupendas réplicas. Este cronista tiene, entre otros, el gran defecto de no saber reirse. Pues únicamente ante Groucho Marx —vió cinco veces "Una noche en la Opera"— rió con estentóreas carcajadas, que le asombraban a él mismo. La lista, pues, tiene enormes claros, pero la gente se ríe, sobre todo con los desgraciados —quién iba a decirlo— Stan Laurel y Oliver Hardy, y con la desaparecida Carole Lombard, esposa de Clark Gable.

FUTBOL

Es preciso dedicar unas líneas a la "fiesta nacional", aunque por ahora no haya patadeo. De otro modo se desentrena uno y luego es ella, sin saber una papa de fútbol, "Luisito" Suárez, de Puskas o del campeón de todas partes menos de España. El Real Gijón se ha enfadado mucho con la solución dada al lío ese de la renuncia de Condal. La gestora del Club asturiano elevará un recurso ante la D. N. D. contra el acuerdo del pleno refrendando el de la Federación Española. Y se pone en los labios de un comentarista gijonés, al referirse a ciertas posturas adoptadas en dicho pleno, estas palabras: "Y también la de otros que siempre procuran presentarse como defensores de lo puro e inmaculado, de lo limpio y claro. Como fue la dimisión de un directivo madridista, hoy miembro de la Gestora, que presentó en determinada fecha su dimisión del cargo directivo por entender que no se había jugado limpio con su Club en una final de Copa. Pero ahora las cosas han cambiado. Jugar sucio y atropellar a un Club de la pera feria, aunque sea "histórico", no obliga a romper las vestiduras, al parecer. Parece que estamos ante la ley del más fuerte, es decir, frente a lo que nada tiene que ver con la ley".

LOTERIA

No era difícil vaticinar que fracasaría la nueva fórmula de "premios gordos" nada más. Estaba visto. Profundos estudios realizados tras el ensayo del año pasado —del último, porque pasar han pasado ya todos los pasados— permitieron comprobar que si no hay lista de premios pequeños —pedrea— la gente no juega. Total, que por ahora no habrá más sorteos sin premios pequeños, los que esperan quinines no son ambiciosos, los humildes, los resignados a no salir nunca de pobres. Los que se conforman, en fin, con los diez duros. Y hasta con el reintegro.

NOTICIAS BREVES

El calor, excelente. Treinta y tres grados nada más.

Se va a construir un nuevo campo de tiro, en el que cien treinta tiradores podrán actuar a un tiempo.

—Treinta mil madrileños escapan diariamente del calor.

—Doscientas mil personas intervienen en las actividades de la pesca en nuestras costas.

—En el tiro de pichón se pretende sustituir la paloma por el estornino. Los pichones están contentísimos.

El TIEMPO

Madrid.— Durante el día de hoy mejoró sensiblemente el estado del cielo en Galicia y Asturias, abriéndose grandes claros. Por la tarde se registraron chubascos sobre Vizcaya. En el resto, el cielo estuvo despejado o casi despejado. En los montes Universales se han formado núcleos aislados de inestabilidad con algún chubasco aislado. El flujo del Suroeste continúa y las temperaturas, en general, son altas.

Predicción para el día 21: Continuará la mejoría del estado del cielo a lo largo del litoral cantábrico. Buen tiempo en el resto. Por la tarde, riesgo de núcelos de inestabilidad, preferentemente sobre los sistemas montañosos. Continuará el régimen de temperaturas altas.

Extremas de Madrid: 31,9 grados a las 14 horas y 19,3 grados a las seis horas.

Extremas de España: 39 grados en Sevilla y 14 en León.—Cifra.

CINE CORDON Gran temporada veraniega

Continua de 5 a 10,15. — ESTRENO:

PETER VOS, CABALLERO DETECTIVE

con O. W. FISCHER, con 14 caracterizaciones diferentes, en una dinámica y alegre película de aventuras, con el mundo entero de escenario, y reposición de

TRAMPA DE ACERO

con Joseph Cotten.

11 noche: PETER VOS, CABALLERO DETECTIVE

Precio: 13 pesetas BUTACA. — Autorizada MAYORES

Cine Astoria Monumental doble

EL 7 MACHOS y DANAE

por Cantinflas — Sandra Milo, Vittorio de Sica

Autorizadas mayores de 16 años.

CIRCO ATLAS

Instalado en los terrenos de la Plaza de Toros de Burgos

HOY, 21 :: SENSACIONAL

DEBUT 11 noche

HERMANOS TONETTI

PRESENTAN

«LEGION DEL CIRCO»

¡Sólo por cinco únicos días!

Haga sus encargos en

Talleres Gráficos

"DIARIO DE BURGOS"

TARJETAS DE VISITAS, CARTAS TIMBRADAS, SALUDAS, INVITACIONES, ETC

La Encíclica "Mater et Magistra" (III)

(Continuación)

Esto lleva consigo, según sus enseñanzas, la reedificación de la convivencia mediante la reconstrucción de los organismos intermedios autónomos de finalidad económico-profesional, creados libremente por los respectivos miembros y no impuestos por el Estado; el restablecimiento de la autoridad de los poderes públicos en el desenvolvimiento de las funciones que son de su competencia respecto a la realización del bien común; la colaboración en el plano mundial entre las comunidades políticas, aun en el campo económico.

Mas los motivos de fondo que caracterizan la magistral encíclica de Pío XI pueden reducirse a dos.

Primer motivo: que no se puede tomar como criterio supremo de la actividad y de las instituciones del mundo económico el interés individual o de grupo, ni la libre concurrencia, ni el predominio económico, ni el prestigio de la nación o su potencia, ni otros criterios semejantes.

En cambio, se consideran criterios supremos de estas actividades y de estas instituciones la justicia y la caridad social.

Segundo motivo: que debemos afanarnos para dar vida a una ordenación jurídica, interna e internacional, con un complejo de instituciones estables, tanto públicas como privadas, ordenación inspirada en la justicia social, con la cual concuerde la economía, de tal manera que resulte menos difícil a los economistas desarrollar sus actividades en armonía con las exigencias de la justicia, dentro de la esfera del bien común.

El radiomensaje de Pentecostés de 1941

También ha contribuído no poco Pío XII, predecesor nuestro de venerada memoria, a definir y a desarrollar la doctrina social cristiana. El 1.º de Julio de 1941, en la solemnidad de Pentecostés, transmitía un radiomensaje para atraer la atención del mundo católico hacia una fecha memorable que merece ser esculpida con caracteres de oro en los fastos de la Iglesia: hacia el cincuenta aniversario de la fundamental encíclica sobre "Rerum novarum" de León XIII... (16), y para dar gracias a Dios omnipotente..., humildes gracias por el don que... prodigó a la Iglesia con aquella encíclica de su Vicario en la tierra, y para alabarlo por el soplo de espíritu renovador que, por medio de ella, derramó sobre la humanidad entera, desde entonces de manera cada vez más creciente (17).

En el radiomensaje el gran Pontífice reivindica para la Iglesia la indiscutible competencia de juzgar sobre las bases de una determinada ordenación social en concordancia con el orden inmutable que Dios, Creador y Redentor, ha manifestado por medio del derecho natural y la revelación (18); confirma la perenne vitalidad y la inagotable fecundidad de las enseñanzas de la encíclica "Rerum novarum", y aprovecha la ocasión para dar ulteriores principios directivos morales sobre tres valores fundamentales de la vida social, que se enlazan, se sueldan, se ayudan mutuamente. Estos son: el uso de los bienes materiales, el trabajo, la familia (19).

Por lo que se refiere al uso de los bienes materiales, nuestro predecesor afirma que el derecho de cada hombre a usar de estos bienes para su sustento está en relación de prioridad frente a cualquier otro derecho de contenido económico; y por eso también frente al derecho de propiedad.

Ciertamente, añade nuestro predecesor, también el derecho de propiedad sobre los bienes es un derecho natural; sin embargo, según el orden objetivo establecido por Dios, el derecho de propiedad se configura de tal manera que no puede constituir obstáculo para que sea satisfecha la imperogable exigencia de que los bienes, creados por Dios para todos los hombres, equitativamente afluyan a todos, según los pricipios de la justicia y de la caridad (20).

En orden al trabajo, tomando un motivo que se encuentra en la encíclica leoniana, Pío XII confirma que es un deber y un derecho de cada uno de los seres humanos. En consecuencia, corresponde a ellos, en primer término, regular sus mutuas relaciones de trabajo.

Sólo en el caso en que los interesados no cumplan o no puedan cumplir su función, compete al Estado intervenir en el campo de la división y de la distribución del trabajo, según la forma y la medida que requiere el bien común, entendido rectamente (21).

Por lo que se refiere a la familia, el Sumo Pontífice afirma que la propiedad privada sobre los bienes materiales también es considerada como espacio vital de la familia; es decir, un medio idóneo para asegurar al padre de familia la sana libertad que necesita para poder cumplir los deberes que le ha señalado el Creador de mirar por el bienestar físico, espiritual y religioso de la familia (22). Esto lleva consigo el derecho que asimismo tiene la familia de emigrar. Sobre este punto nuestro predecesor advierte que si los Estados, tanto los que permiten la emigración como los que acogen a los emigrados, procuran eliminar cuanto pudiese ser impedimento a que surja y se desenvuelva una verdadera confianza (23) entre ellos, entonces de esto se seguirá una utilidad recíproca, y ello contribuirá al bienestar humano y al progreso de la cultura.

ULTERIORES CAMBIOS

El estado de las cosas, que ya había cambiado en la época de la conmemoración hecha por Pío XII, ha sufrido en estos veinte años profundas innovaciones, ya en el interior de los comunidades políticas ya en sus mutuas relaciones.

En el campo científico-técnico-económico: el descubrimiento de la energía nuclear, sus primeras aplicaciones a destinos bélicos, sus sucesivas y crecientes aplicaciones a usos civiles; las ilimitadas posibilidades descubiertas por la química en las producciones sintéticas; la extensión de la automatización y automación en los sectores industriales y de los servicios; la modernización de la agricultura; la casi desaparición de las distancias en las comunicaciones, sobre todo por efecto de la radio y de la televisión; la rapidez incrementada de los transportes; la conquista iniciada de los espacios interplanetarios.

En el campo social: el desarrollo de los sistemas de seguros sociales y en algunas comunidades políticas económicamente desarrolladas, la instauración de sistemas de seguridad social; en los movimientos sindicales, el formarse y acentuarse de una actitud de responsabilidad respecto a los mayores problemas económicosociales; una progresiva elevación de la instrucción básica; un bienestar cada vez más extendido; la creciente movilidad social y la consiguiente reducción de los diafragmas entre las clases; el interés del hombre de cultura media por los hechos del día de dimensiones mundiales. Además, la eficiencia en aumento de los sistemas económicos en un crecido número de comunidades políticas hace resaltar más los desequilibrios económicosociales entre el sector de la agricultura, por una parte, y el sector de la industria y los servicios, por otra; entre zonas económicamente desarrolladas en el interior de cada una de las comunidades políticas, y, en el plano mundial, los desequilibrios económicosociales, aún más estridentes, entre los países avanzados económicamente y los países que poseen una economía en desarrollo.

En el campo político: la participación de un creciente número de ciudadanos de diversas condiciones sociales en la vida pública de muchas comunidades políticas; la extensión y profundización de la acción de los poderes públicos en el campo económicosocial. A esto se añade, en el campo internacional, el ocaso de los regímenes colonialistas y la independencia política que han obtenido los pueblos de Asia y Africa; la multiplicación y condensación de las relaciones entre los pueblos y la intensificación de su interdependencia; el nacimiento y desarrollo de una red cada vez más rica de organismos de dimensiones mundiales, con tendencia a inspirarse en criterios supranacionales: organismos con fines económicos, sociales, culturales, políticos.

MOTIVOS DE LA NUEVA ENCICLICA

Nos, por tanto, sentimos el deber de mantener viva la antorcha encendida por nuestros grandes predecesores, y de exhortar a todos a obtener con la mirada puesta en el impulso y orientación para resolver la cuestión social de forma más en consonancia con nuestro tiempo.

Por este motivo, al conmemorar en forma solemne la encíclica leoniana, nos complacemos en aprovechar esta ocasión para recalcar y precisar puntos de doctrina ya expuestos por nuestros predecesores y juntamente explanar el pensamiento de la Iglesia sobre los nuevos y más importantes problemas del momento.

PARTE II

Determinaciones y ampliaciones de las enseñanzas de la «Rerum novarum»

INICIATIVA PERSONAL E INTERVENCION DE LOS PODERES PUBLICOS EN EL CAMPO ECONOMICO

Ante todo afirmamos que el mundo económico creación de la iniciativa personal de los ciudadanos ya en su actividad individual ya en el seno de las diversas asociaciones para la prosecución de intereses comunes.

Sn embargo, por las razones aducidas por nuestros predecesores, deben estar también activamente presentes los poderes públicos a fin de promover debidamente el desarrollo de la producción en función del progreso social en beneficio de todos los ciudadanos.

(Continuará)

(15) Cf. Ibid., p. 211.
(16) Cf. Ibid., XXXIII, 1944, página 196.
(17) Cf. Ibid., p. 197.
(18) Cf. Ibid., p. 196.
(19) Cf. Ibid., p. 198 s.
(20) Cf. Ibid., p. 199.
(21) Cf. Ibid., p. 201.
(22) Cf. Ibid., p. 202.
(23) Cf. Ibid., p. 203.

M.E.C.D. 2017