Diario de Burgos

Año LXXI. — Núm. 21.554
Depósito legal BU - 5 - 1958

MIERCOLES, 7 DE JUNIO DE 1961

APARTADO núm. 46

TELEFONOS
Redacción: 1280. — Administración: 2016

1,50 PESETAS

Va a ofrendarse al Jefe del Estado una medalla conmemorativa del Centenario de Vázquez de Mella

El ministro de Hacienda ofrece un almuerzo a la comisión del Banco Mundial que ha visitado España

Llega a Córdoba la esposa del presidente chileno

Madrid.—Una medalla especial conmemorativa del Centenario del nacimiento de Vázquez de Mella será dedicada a S. E. el Jefe del Estado por la Asociación de amigos de Vázquez de Mella.

La citada asociación ha solicitado de la Fábrica nacional de Moneda y Timbre la acuñación de una medalla conmemorativa, con motivo de cumplirse en el presente año el centenario del nacimiento del ilustre pensador.

Asimismo y coincidiendo con dicho aniversario, el día 8 del presente mes se pondrá en circulación un sello de Correos con la efigie de Vázquez de Mella, que la oficina filatélica del Estado ha preparado a instancias de la Asociación organizadora del homenaje. Esta emisión constará de dos valores: de una peseta, color naranja, y de 2,30 pesetas, color rojo azulado.—Cifra.

EL CARDENAL PRIMADO PRESIDE LA ASOCIACION DE AMIGOS DE MELLA

Madrid. — La Asociación de amigos del gran tribuno y pensador tradicionalista, don Juan Vázquez de Mella, ha quedado completada y definitivamente constituida bajo la presidencia del Cardenal Primado, doctor Pla y Deniel y la vicepresidencia de don Blas Pinar López. De esa Asociación forman parte don Camilo Alonso Vega; don Antonio Iturmendi, don Fermín Sanz Orrio, don Jesús Rubio García Mina y don Gabriel Arias Salgado; arzobispos de Pamplona, Granada, Valencia, titular y coadjutor de Oviedo, obispos de Bilbao y Sigüenza-Guadalajara; tenientes generales Esteban Infantes, García Valiño y Rodrigo y señores Martín Artajo, Jiménez-Milla, Pradera, Ibáñez Martín, Fraga Iribarne, Azcárraga, Oriol, Blanco Soler, Comenge Gerpe, Beneyto Pérez, Fueyo, Morcillo, García Sanchiz, Cebrián, Porres, Fernández Asis, Bela y Armada, López Muniz y presidente de la Diputación foral de Navarra y otras personalidades.—Cifra.

ALMUERZO EN HONOR DE LA COMISION DEL BANCO MUNDIAL

Madrid.— El ministro de Hacienda, don Mariano Navarro Rubio, obsequió en el Banco de España a la comisión del Banco Mundial, que acaba de terminar sus trabajos en nuestro país, con un almuerzo al que asistieron, junto con los miembros de la citada comisión, altos funcionarios del Ministerio de Hacienda y de los ministerios económicos que han estado más en relación con los trabajos de los miembros de la comisión aludida, así como jerarquías principales del Banco de España.

Al final, el ministro agradeció a la comisión sus trabajos en España, y el presidente de la misma, Sir Hugh Ellis Ross, expresó todos sus deseos de cooperación y de buenos propósitos para con el futuro desarrollo de la economía española.—Cifra.

PASA POR MADRID UN MINISTRO ARGENTINO

Madrid. — El ministro argen-

(Pasa a cuarta página)

El astronauta Shepard explica curiosos detalles técnicos de su vuelo

Hubo un momento en que por la intensa vibración se le nubló la vista

Washington. — El comandante Alan Shepard ha declarado que se le nubló la vista a causa de las vibraciones que sentía en la cabeza durante una fase de su vuelo por el espacio, que realizó el 5 de Mayo.

El primer astronauta norteamericano, en una conferencia de Prensa con médicos y científicos que estudian los aspectos técnicos del vuelo, recomendó que se introduzcan cambios en las futuras cápsulas espaciales, para eliminar la vibración.

Shepard dijo que cuando realizó la prueba ya se contaba con que sentiría cierta incomodidad y los efectos de la presión dinámica máxima. Efectivamente —agregó— esto sucedió casi simultáneamente y al mismo tiempo se produjo una vibración general. Hubo un momento —siguió— en que la vibración que sentía en la cabeza era tal que se me nubló la vista durante unos segundos.

Afirmó que habrá que poner más espuma de goma para apoyar la cabeza y que habrá que introducir ciertos cambios en la cápsula para evitar que se sientan esos efectos y eliminar este problema para futuros vuelos.

También dijo a los médicos y técnicos que no tuvo más que esas dificultades durante el vuelo. Controlé totalmente la nave —dijo— y utilicé los instrumentos primero y luego el periscopio como mandos de referencia.

Ullastres en Argentina

Buenos Aires. — En acto presidido por nuestro embajador señor Alfaro y el presidente de la Bolsa de Comercio de Buenos Aires, el ministro español de Comercio pronunció una conferencia en esta institución. El ministro durante su disertación. — (Foto Cifra).

KENNEDY REGRESA A WASHINGTON

En su informe al pueblo norteamericano expresó su creencia de que el Mundo seguirá su camino sin recurrir a la guerra

"Nuestras esperanzas de poner fin a las pruebas nucleares han sufrido un grave revés" -declaró

Los "grandes" y sus esposas, conversan

Viena. — En el curso de la recepción celebrada en el palacio de Schonbrun, ofrecida por el presidente austríaco Dr. Scharf, en honor de los dos "grandes", fueron obtenidas estas dos fotografías, en las que aparecen: la primera dama norteamericana Mrs. Kennedy, conversando animadamente con Nikita Kruschef y en segundo término, el presidente Kennedy y Nina Kruschef, esposa del primer ministro soviético, enfrascados en interesante conversación. — (Fotos Cifra)

Washington.—El presidente Kennedy ha llegado al aeropuerto de Washington después de su viaje a Europa en el que se ha entrevistado con De Gaulle, Kruschef y Mac Millan. El avión presidencial tomó tierra a las 14,31 (hora española).

Kennedy descansó seis horas en la Bahía del Ganso (Labrador) y luego continuó su vuelo a Washington.

NO HIZO DECLARACIONES

Washington.—El presidente Kennedy ha sido recibido por el vicepresidente Johnson, el presidente de la Cámara de Representantes, Sam Rayburn, miembros del Gabinete y el Cuerpo diplomático.

Kennedy, junto con el senador William Fulbright, demócrata, presidente de la Comisión de Relaciones Exteriores del Senado, y el senador Everett Dirksen, dirigente republicano en el Senado, marchó en su helicóptero a la Casa Blanca.

En el aeropuerto no hizo ninguna declaración.

DICEN QUE KRUSCHEF QUIERE PROPONER UNA CONFERENCIA DE PAZ

París.—El jefe del Gobierno soviético, Kruschef, dijo al presidente Kennedy en Viena que a finales de año —después de celebrarse el XXII congreso del partido comunista soviético— propondrá una conferencia de paz de todos los países que lucharon contra el régimen nazi durante la II Guerra mundial, dice el diario independiente «Le Monde».

Andre Fontaine, redactor de extranjero del periódico, dice que el dirigente soviético no amenazó, sino que informó al presidente norteamericano de su plan. El objeto de la conferencia será firmar un tratado de paz con las dos Alemanias.

«Indudablemente los aliados se negarán —añade Fontaine— y después de esto el Kremlin podría seguir adelante con la firma de un tratado de paz por separado, asunto del que tanto se ha tratado en los dos últimos años, desencadenando o amenazando con desencadenar la tan temida crisis por todas las cancillerías».—Efe.

NO SE ESPERA UNA SUAVIZACION DE LA GUERRA FRIA

Nueva York.—El «New York Times» informa hoy que el jefe del Gobierno soviético, Nikita Kruschef, indicó durante sus conversaciones con el presidente Kennedy la posibilidad de que se pusiera un plazo a la cuestión de Berlín.

El comentarista de política internacional, Wallace Carroll afirma que «el dirigente soviético dió al presidente Kennedy una clara indicación en su reunión de Viena de que estaba decidido a resolver la cuestión de Berlín para finales del presente año».

«Esto ha sido revelado hoy —según Wallace— por fuentes dignas de crédito, las cuales añaden que, en estas mismas conversaciones se puso de manifiesto que Kruschef intenta adoptar una rígida posición en todos los demás problemas internacionales por lo que no se espera un inmediato mejoramiento en las relaciones entre el Este y el Oeste.

«Nada de lo ocurrido en Viena —dijo una alta personalidad— permite esperar una suavización de la «guerra fría».—Efe.

(Pasa a cuarta página)

Se reanuda en Ginebra la conferencia sobre Laos

Harriman, contrariado por una fuerte ofensiva rebelde, pide a los rusos que cumplan las promesas de Kruschef

Vientian—A media tarde continúa el bombardeo comunista del baluarte gubernamental laosiano de Padong, sobre el cual se han disparado ya más de cien proyectiles artilleros. Se trata del ataque más importante realizado por las fuerzas del Pathet Lao en los diez últimos días.—Efe.

REUNION EN GINEBRA

Ginebra. — Las tres potencias occidentales han celebrado su primera sesión, tras la reunión de Viena, en la conferencia internacional sobre Laos después de haber recibido informes de nuevas luchas en el citado reino asiático. Noticias llegadas a la delegación norteamericana dan cuenta de que las fuerzas rebeldes del Pathet Lao han iniciado una ofensiva artillera en la zona de Ban Padong.—Efe.

HARRIMAN PIDE A LOS RUSOS QUE CUMPLAN LO PROMETIDO POR KRUSCHEF

Ginebra. —La sesión plenaria de hoy de la conferencia internacional sobre Laos ha dado comienzo a las tres de la tarde con una petición del delegado francés, para que sean concedidos a la comisión internacional de control poderes suficientes para investigar totalmente las alegadas violaciones del "alto el fuego".

El delegado norteamericano, Averell Harriman, pidió a los rusos que lleven a la práctica las buenas palabras de su jefe de Gobierno, Kruschef, respecto a la necesidad de un "alto el fuego" efectivo en Laos. Harriman hizo constar que se encontraba "considerablemente sorprendido" por el hecho de que los soviéticos no hubiesen actuado ya para llevar a la realidad los deseos expresados por Kruschef.

Harriman citó el comunicado hecho público después de la reunión Kennedy - Kruschef en Viena.

Dijo también que la continuada negativa de los delegados comunistas a permitir el fortalecimiento de la comisión de control no es su único desacuerdo con las palabras de Kruschef en Viena. "Otra circunstancia directamente contraria al comunicado es que nuevos cañones de 75 milímetros estén disparando en Padong contra las fuerzas gubernamentales laosianas".

Los delegados comunistas, en sus breves intervenciones en la sesión de hoy, no han mostrado el menor cambio de actitud. Por el contrario, han seguido pidiendo el inmediato estudio del plan general soviético para Laos, que comprende el poder de veto, y han continuado negándose al fortalecimiento de la comisión internacional de control.

Finalmente, el representante británico, Mac Donald, se ha unido a los delegados francés y norteamericano en la petición de un "alto el fuego" efectivo y señaló que ésta había sido la condición previa puesta por Occidente para asistir a esta conferencia.—Efe.

LOS PRINCIPES FUMA Y SUFANUVONG RECIBIDOS EN MOSCU

Estocolmo.— El dirigente neutralista laosiano príncipe Suvanna Fuma, y el líder del procomunista Pathet Lao, príncipe Sufanuvong, han llegado a Moscú, procedentes de Pekín, en ruta hacia Ginebra, según ha anunciado la agencia soviética "Tass".

El viceprimer ministro ruso, Mikoyan, recibió a ambos líderes laosianos en el aeropuerto.

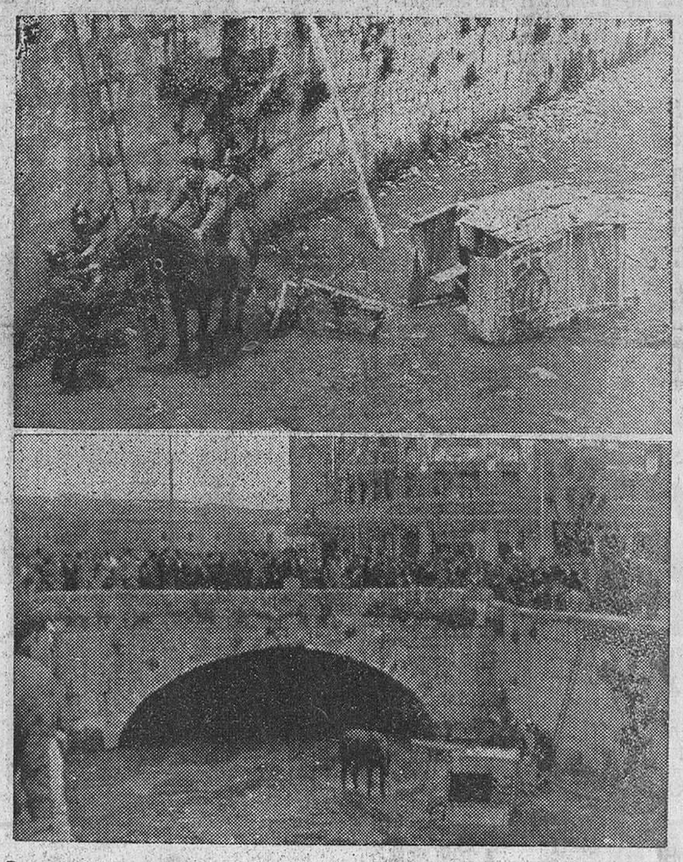

Caballo y carro se precipitaron en el río

Ayer y en pleno corazón de la ciudad se registró un suceso verdaderamente espectacular y en el que, por fortuna, no hubo que lamentar mayores desgracias que los consiguientes daños materiales.

Nada menos que un caballo y un carro se precipitaron en el cauce de los ríos Pico y Vena a su paso por la calle de San Lesmes y cerca del puente de las Viudas. El animal y el carruaje pertenecen a un industrial panadero y cuando el conductor repartidor circulaba por aquel sector, se espantó la caballería que saltó el malecón y se precipitó en el fondo del cauce, arrastrando consigo el carro.

El caballo y el conductor salieron ilesos.

El grabado reproduce dos momentos del suceso. En el inferior aparecen los bomberos ayudando al panadero cuando éste montó sobre el caballo para salir del río, remontando su curso, hacia Casa de la Vega.—(Fotos FEDE).

Rusia pregunta a Austria si estaría dispuesta a alojar en Viena la sede de las Naciones Unidas

Solicitud norteamericana a sus aliados para aumentar el potencial de la NATO

Viena. — La Unión Soviética ha preguntado oficialmente a Austria si estaría dispuesta a alojar a la sede de la Organización de las Naciones Unidas en Viena, ha declarado el canciller austríaco, Alfons Gorbach.

El canciller ha manifestado en una conferencia de Prensa que Austria estaría encantada de alojar aquí a las Naciones Unidas, siempre que los Estados Unidos de América y la Unión Soviética estén de acuerdo sobre este punto.

Dijo que la cuestión ha sido planteada oficialmente ante su Gobierno por el embajador soviético en Austria.

Kruschef —agregó el canciller— también le habló de este asunto en privado durante su visita a esta capital el fin de semana pasado, diciéndole que él acogería con satisfacción la idea de que la sede de las Naciones Unidas estuviese en Viena en lugar de en Nueva York.—Efe.

MANIOBRAS AEREAS DE LA NATO

Bonn. — Cerca de mil aviones pertenecientes a nueve países de la NATO están tomando parte en unas maniobras que se desarrollan sobre la Europa central. El objetivo de tales ejercicios es el de comprobar la rapidez de integración de las fuerzas aéreas de la Organización.—Efe.

SOLICITUD DE EE. UU. A SUS ALIADOS

Washington.— Los EE. UU. han pedido a sus aliados que aumenten sus esfuerzos para incrementar el potencial militar de la NATO, con el fin de respaldar la firme posición occidental en la cuestión de Berlín, según se ha relevado hoy.

En círculos autorizados norteamericanos se dice que los Estados Unidos han comenzado ya a aumentar sus contingentes militares en Europa, y han solicitado de sus aliados que lleven a cabo sus propias contribuciones en este sentido.—Efe.

OCCIDENTE EMPLEARIA LAS ARMAS NUCLEARES

Washington. — El secretario adjunto de Defensa, Roswell L. Gilpatric, ha declarado que Occidente emplearía las armas nucleares para hacer frente a cualquier aplastante ataque comunista en Europa, sin tener en cuenta si los rojos empleaban o no dichas armas primero.—Efe.

NORSTAD PROPONE UN MANDO UNIFICADO GERMANO-DANES

Copenhague. — El general Lauris Norstad, comandante supremo de la NATO en Europa, puso de relieve hoy la vital importancia de los planes para un mando unificado germano-danés en la Organización del Tratado del Atlántico Norte.—Efe.

CUBA PROPONE LA HABANA COMO SEDE DE LA CONFERENCIA DE NEUTRALISTAS

El Cairo. — Los jefes de Estado de 22 países, neutralistas han sido invitados a celebrar su propuesta reunión de "alto nivel" en La Habana. La invitación ha partido del ministro cubano de Asuntos Exteriores, Dr. Raúl Roa.

En esta propuesta conferencia de alto nivel, se tratará de unificar los esfuerzos de los países neutralistas en la ONU y de suavizar la tensión existente entre el Este y el Oeste.—Efe.

REUNION DE MINISTROS DEL EXTERIOR

Bruselas. — Los ministros de Asuntos Exteriores de Bélgica, Luxemburgo y Países Bajos se han reunido para discutir la adopción de una postura común acerca de las conferencias de "alto" nivel de las grandes potencias y de fuente gubernamental belga se declara que el ministro neerlandés Joseph Luns, se ha mostrado contrario al plan de De Gaulle de integración política europea que, según dicho ministro, llevaría a la dominación francesa en el seno de la secretaría política de la "pequeña Europa". Se tiene entendido que en cambio el ministro belga Spaak es favorable al plan francés.—Efe.

ENTREVISTAS DE GAULLE BEN GURION

París. — El jefe del Gobierno de Israel, Ben Gurion, ha celebrado dos reuniones con el presidente De Gaulle y ha cenado esta noche con su colega francés, Debré.

Las conversaciones entre Ben Gurion y De Gaulle han tenido como temas el Oriente Medio y la ayuda a los países subdesarrollados. Antes de acudir a la cena departieron sobre los contactos entre Oriente y Occidente y asuntos de interés para Israel y Francia.—Efe.

DERROTA COMUNISTA

Rovigo (Italia).— Los comunistas y socialistas de izquierdas han perdido el control de la provincia de Rovigo, que tenían desde 1956. Los datos finales de las elecciones provinciales celebradas el domingo y lunes último muestran que comunistas y socialistas de izquierdas dispondrán de 14 diputados provinciales, en lugar de 17.—Efe.

En Evian pide Francia a los argelinos que condenen el terrorismo como arma política

Aquéllos dan su opinión, pero no una firme respuesta

Consigna pacifista del ministro del Ejército galo

Evian.— Un portavoz francés ha declarado que las conversaciones de paz están entrando en una nueva fase, en la cual las dos partes tratarán de determinar lo que tienen en común.

Hoy los argelinos han dado a conocer su opinión sobre la convivencia entre las comunidades musulmana y no musulmana en Argelia.

Louis Joxe, principal negociador francés, ha asistido a la reunión con nuevas instrucciones del general De Gaulle, con quien estuvo anoche.

Al comenzar la sesión, Joxe ha pedido a los argelinos que condenen los actos de terrorismo como arma política.

Lo sargelinos "dieron su opiniones", pero no una firme respuesta, dijo el portavoz francés.

CONSIGNA DE PAZ

París. — El Ejército francés tiene ahora en Argelia una nueva y pacífica misión, a menos que los insurgentes musulmanes muestren en las conversaciones de Evian que no desean la solución del problem aargelino, según declara el ministro de las fuerzas armadas, Pierre Messmer.

En unas directivas en que explica las razones del Gobierno para celebrar las negociaciones de Evian y para haber ordenado la suspensión de las operaciones ofensivas durante un mes, Messmer pide al Ejército "una disciplina total, que muchas veces exigirá el olvido, por parte de los oficiales, de los sentimientos personales".—Efe.

JUICIO CONTRA EL GENERAL BIGOT

París. — El Tribunal militar especial formado para juzgar a los participantes en la revuelta de Argel de Abril último, ha dado comienzo hoy a la vista del juicio contra el general Pierre Marie Bigot, que era comandante en jefe de la fuerza aérea en Argelia.

El general Bigot está acusado de haber organizado la llegada, por vía aérea, a territorio argelino, de los generales Challe y Zeller.

Para Bigot, el fiscal ha pedido trabajos forzados a perpetuidad.

PETICION AL GOBIERNO FRANCES

Evian.— Representantes de los propietarios de 400 hoteles situados en la zona en que se encuentra enclavado Evian-Les-Bains han solicitado del Gobierno francés que cumpla su promesa de abrir de nuevo la ciudad a los turistas el próximo día 20 del mes actual.

Se quejan de que han perdido el 50 por ciento de sus reservas comparadas con el número solicitado por las mismas fechas el pasado año, debido a haber sido elegida Evian para sede de las conversaciones entre Francia y los rebeldes musulmanes argelinos.—Efe.

M.E.C.D. 2017

Ayer

LA espectacular caída de un carro y la bestia que lo arrastraba, al cauce de los ríos Pico y Vena, fue ayer tema de comentario general. Del hecho nos ocupamos en estas columnas, ofreciendo pormenores del laborioso salvamento que tuvieron que llevar a cabo los bomberos municipales, siempre requeridos para estos casos, ante la vista de los curiosos congregados en el puente de «Las Viudas».

Este suceso aislado no tendría importancia en sí, sino fuera la lamentable repetición de hechos que a diario se producen en nuestras calles y avenidas, motivados por ese desordenado y abundante tráfico de carruajes de tracción animal que Burgos padece. Hay momentos en que, en calles de calzada estrechísima, donde es casi obligada la circulación única, la lenta marcha de un carro origina embotellamientos enormes del tráfico. Otras veces, la momentánea desatención en la vigilancia de las caballerías, da origen a abolladuras y desperfectos en automóviles, cuando no en escaparates, sin contar con que a veces alguna bestia desbocada origina atropellos más lamentables.

En este aspecto creemos que Burgos es sin duda una de las ciudades de mayor tráfico de carruajes de tracción animal. Panaderos, lecheros, pescateros, fabricantes de refrescos, hortelanos, servicios regimentales, labradores y ganaderos llegados de la periferia, etc., etc. usan a diario del carro, para atender sus transportes. Y a ciertas horas, pueden verse vehículos de esta clase por todas las calles.

Pero además ello da origen a la constante suciedad de calles y avenidas y el «riego» de excrementos animales aparece por todos los lados, sin que contra él puedan luchar, con su buena voluntad, los escasos barrenderos del Municipio. Esto va en demérito del buen aspecto urbano de la ciudad y los turistas, sin duda, no llevarán buena impresión de ciertas calles, donde el estiércol animal pone sobre el pavimento una nota amarillenta y repugnante.

Quizás una ordenación más rigurosa del tránsito de vehículos en las horas punta del día y una limpieza adecuada de las calles más céntricas —aunque para ello hubiera que montar servicios especiales que funcionen durante toda la tarde— pallarían en parte estos problemas.—B. I.

Actualidad burgalesa

NOTICIAS

MOVIMIENTO DEMOGRAFICO. — Durante el día de ayer se verificaron en el Registro Civil, las siguientes inscripciones:

Nacimientos: Francisco Javier Calvo y Fernández, Perpetua Socorro Ginel y Arce, María Luisa Romero y Avilés, María Milagros Martín y Ortega, Mercedes Eroles y Rodríguez y Angel Ricardo Díez y Colomo.

Matrimonios: Don Francisco Rodríguez y González, con doña Florinda Ruiz e Hidalgo, hoy a las doce y media en San Lorenzo, El Real.

Defunciones: Dolores Insua Rodríguez, de Vivero, 73 años, Martínez del Campo 6 y María Pilar Rubio González de Iglesias, 57 años, Aranda de Duero 3.

LETRAS DE LUTO. — Cristianamente descansó en la paz del Señor doña Aurelia Domingo Rica, confortada con los Santos Sacramentos y la Bendición de Su Santidad.

Reciban su apenado esposo don Mariano Hernando; hijos, hijos políticos, entre los que se encuentra nuestro querido amigo don Julián Hernando, empleado de VACELSA; hermanos y resto de familia doliente, la expresión de nuestra condolencia.

—Idéntico testimonio de pesar enviamos por estas líneas a don Darío Izquierdo Herrejón; hijos, hijos políticos y demás familia de doña María Pilar Rubio González, maestra nacional, que en el día de ayer y después de recibir los Santos Sacramentos, entregó su alma al Supremo Hacedor.

Padres de Familia: la solución al vestir a vuestros hijos:

CAM

LAIN CALVO, 2

FARMACIAS DE GUARDIA.—Mijangos, Almirante Bonifaz, 4; Esgueva, Briviesca, 2 y Gómez Bermúdez, San Pedro y San Felices, 14.

Reparación inmediata
Aspirador «VALET»
electrogás
Teléfono 4013.
Servicio a domicilio.

PETICION DE MANO. — Por los señores de Pérez-Iturriaga y para su hijo don Vicente, ingeniero de Caminos, Canales y Puertos ha sido pedida en Madrid a los señores de Canosa-Penava la mano de su encantadora hija Marta.

Entre los novios se cruzaron los regalos de costumbre.

La boda se celebrará en el próximo Otoño.

Reciban las respectivas familias nuestra más cordial enhorabuena.

—Por los señores de Miguel Moreno y para su hijo Fernando-Javier, ha sido pedida en Palencia, a los señores de Sancha Martínez, la mano de su hija Maite.

La boda se celebrará en el próximo mes de Julio.

Nuestra felicitación a los novios y sus familias.

RELOJERIA ESPADA
P. Sto. Domingo, 8
(PORTALES ANTON)

PETICION DE MANO. — Por don Fidel Martínez Sáiz y para su hijo Jesús, Aparejador de Obras, ha sido pedida a los señores de Urrutia la mano de su encantadora hija Conchita.

La boda se celebrará en el próximo Julio.

Nuestra cordial enhorabuena a las respectivas familias.

Optica Internacional
Guillermo Frühbeck
Espolón núm. 30
Despacha sus recetas en el acto. Fabricación propia de cristales ópticos — Inmenso surtido en monturas.
Precios muy económicos

EL CUPON PRO-CIEGOS. — En el sorteo celebrado en el día de ayer, resultó premiado con 250 pesetas el número 788; y con 25 pesetas todos los números terminados en 88.

CAM...! Algo nuevo,
CAM Laín Calvo, 2

BOLETIN METEOROLOGICO comprensivo de los datos recogidos ayer en el Observatorio del Instituto de Enseñanza Media.

Barómetro. — A las ocho de la mañana, 688.8; a las dos de la tarde, 689; a las siete de la tarde, 689.

Temperatura ambiente. — Máxima, 16 grados, a las 17.15 horas; mínima, 8 grados, a las 6.30 horas.

Dirección y velocidad del viento. — A las ocho de la mañana, NE—3.6 kilómetros; a las dos de la tarde, N—5.4 kilómetros; a las siete de la tarde, N—9 kilómetros.

Recorrido, 135 kilómetros.

Lluvia en milímetros, 4.

Humedad, 65 por ciento.

Nuestros teléfonos, 1280 y 2015

Peones solteros

se necesitan para fundición. Facilitando alojamiento. Dirigirse Larrañaga y Cía. MENDARO (Guipúzcoa).

BURGOS HACE 30 AÑOS

Del DIARIO DE BURGOS correspondiente al sábado 6 de Junio de 1931

DON Bernabé Pérez Ortíz, burgalés residente en la Argentina, ha enviado 500 pesetas con destino a la construcción de campos de deportes para los asilados de la Beneficencia provincial.

※ LOS señores jefes y oficiales del Regimiento Lanceros de España han hecho entrega de su peculio particular, a la Tienda Asilo, de la cantidad de 100 pesetas, al disolverse dicho Cuerpo y como manifestación de cariño a la población, que ha guarnecido durante 47 años y medio.

※ LA temperatura máxima de hoy fue de 20,2 a la sombra y la mínima de 9,4.

Resumen informativo de Centros y organismos oficiales

Delegación de Hacienda

LIBRAMIENTOS. —Don Antonio Carlon, don Clemente Escartín, don Felipe de Francisco, don Fidel Bretos, don Justo Velascó, don Juan Viteri, don Manuel Gude, don Sabino Rimada, don Aurelio González Cotero, doña Eumelia Samano, don José Iglesias Quero, don Juan Usabiaga, don Julio Aragón, don Luis Santamaría, don Manuel Mateos, habilitado de la Guardia Civil y don Marciano Angulo.

Asociación Nacional de Inválidos Civiles

DELEGACION PROVINCIAL DE BURGOS. — Todos los inválidos comprendidos en la edad de 12 a 16 años que deseen cursar estudios gratuitos de enseñanza de iniciación profesional industrial, deben de personarse seguidamente en las oficinas de esta Delegación, calle La Puebla 21-1.º, de 10 a 2.

Delegación provincial de Abastecimientos

PRECIOS MAXIMOS DE VENTA DE CARNE. — De conformidad con lo dispuesto en la Circular 3/59 de la Comisaría General de Abastecimientos y Transportes, de 12 de Marzo de 1959 (B. O. del Estado núm. 65, del 17), han sido señalados los siguientes precios máximos aplicables en la venta de carne de las especies que se detallan durante el próximo mes de Junio.

Ternera. — Carne de segunda clase sin hueso, 47 pesetas kilo al público; carne de tercera clase sin hueso, 30; carne picada, 30.

Carne de vacuno. — Carne de segunda clase sin hueso, 40; carne de tercera clase sin hueso, 20; carne picada, 20.

Carne congelada de importación. — Carne de primera clase sin hueso, 50'50; carne de segunda clase sin hueso, 36'50; carne de tercera clase sin hueso, 24'50; sebo, 9,50; hueso blanco, 5,50; hueso rojo, 1,70.

Los precios de la carne de vacuno y ternera picada a la vista del cliente, serán los que correspondan a la calidad adquirida.

En los precios que anteceden se encuentran incluidos los arbitrios e impuestos municipales.

TOPES MAXIMOS PARA FRUTAS Y HORTALIZAS. — Topes máximos que podrán aplicarse para la venta en almacén y al público de las calidades más selectas de los artículos que se relacionan durante la semana comprendida entre los días 29 de los corrientes al 4 de Junio próximo.

Acelgas, 2,70 pesetas kilo al público; espinacas, 4'50; repollo, 1,80 pesetas kilo en almacén y 3'60; judías verdes, 9,50 y 11; lechuga, 3 y 3'70; zanahorias, 4 y 2'50, al público; cebollas, 2,90 y 5.

Audiencia Territorial

SEÑALAMIENTOS PARA HOY. — *Sala de lo Civil.* Pleito de menor cuantía procedente del Juzgado de Amurrio seguido por don Angel Echevarrieta Martínez con don Eusebio Echevarrieta Martínez.

Juicio sobre arrendamientos rústicos procedente del Juzgado de Roa seguido por don Benigno Lázaro Lázaro con don Enrique González García.

Incidente procedente del Juzgado de Briviesca, seguido por don Mauricio Arnaiz Gómez con el Ayuntamiento de Cascajares de Bureba.

Audiencia Provincial. Juicio oral procedente del Juzgado número 2 de la capital contra F. R. B. por el dilito de imprudencia.

Juicio oral procedente del Juzgado de Briviesca contra J. M. M. por el delito de imprudencia.

Juicio oral procedente del Juzgado de Belorado contra F. H. Ll. por el delito de robo.

COMPRO BRILLANTES Y JOYAS
pago por brillantes de tamaño grande buenos precios.
Dirijanse por escrito a Joyería Suárez
Calle Jardines, 11. — Bilbao.

VIDA RELIGIOSA

SANTORAL

SANTOS DE HOY

Ss. Pablo, ob.; Pedro, pbr.; Roberto, ab.; Antonio María Gianelli, ob y fundador.

Misa, con rito de cuarta clase y color verde, de la Dominica II de Pentecostés, segunda oración Et famulos. Puede decirse misa de difuntos.

SANTOS DE MAÑANA

Ss. Guillermo, Maximino, Heraclio, Severino, obs., Salustiano, Victorino, cfs.

Misa, con rito de cuarta clase y color verde, de la Dominica II de Pentecostés, segunda oración Et famulos.

CULTOS

SANTA AGUEDA.—Novena de San Antonio de Padua, todos los días a las ocho de la tarde.

Los tres últimos días, 11, 12 y 13, habrá sermón, que predicará el párroco de San Lorenzo, don Rufino Gómez Moradillo.

MES DEL SAGRADO CORAZON DE JESUS

SAN LESMES.—Por al mañana, a las ocho menos cuarto, misa y ejercicio. Por la tarde, a las ocho. Se hará, también, la novena de San Antonio de Padua.

IGLESIA DE LA MERCED.—Mes de Junio, consagrado al Sagrado Corazón de Jesús. Durante todo el mes por la mañana a las siete, misa comunitaria, a las ocho y ocho y media con motetes.

Por la tarde, a las ocho, rosario, predicación y bendición. Predicará los días 6, 7 y 8 el R. P. José Luis Baquero, S. J.

CARMEN: Cultos en honor del Sagrado Corazón de Jesús. Triduo solemne, los días 7, 8 y 9. Por la mañana se hará el ejercicio en las misas de ocho, nueve y diez. Por la tarde a las ocho, función solemne con sermón predicado por el R. P. Julio Félix del Niño Jesús O. C. D.

Hoy, día 7, en la función de la tarde se bendecirá la nueva imagen del Sagrado Corazón.

ASILO DE NUESTRA SEÑORA DE LAS MERCEDES.—Novena al Sagrado Corazón de Jesús, días laborables a las seis de la tarde, domingos y días festivos, a las cuatro de la tarde.

JUEVES EUCARISTICOS

Esta Archicofradía celebrará sus cultos en comuniones conmemorativas y con una hora santa reparadora en la iglesia de San Lesmes Abad, a las ocho de la tarde, reuniéndose al final en Junta mensual el Consejo de celadores de esta Asociación.

Arzobispado de Burgos

Retiro espiritual para sacerdotes

Mañana, jueves, D. m., tendrá lugar el acostumbrado Retiro Espiritual para los sacerdotes de la ciudad, dirigido por el M. I. Sr. D. Félix Arrarás, maestrescuela de la Santa Iglesia Catedral.

Los actos, que se celebrarán en la capilla del palacio arzobispal, serán por la mañana, a las once y media, y por la tarde a las seis y media.

Almas sanas en cuerpos sanos en los Albergues de Sección Femenina.

Guía del ESPECTADOR

COLISEO. — "Echame la culpa" (3) y "Sube y baja" (3).
AVENIDA. — "Miss cuplé" (3) y "Padres e hijos" (3).
CALATRAVAS.— "El batallón de las sombras" (3) y "Chica para matrimonio" (3).
GRAN TEATRO.— "Santos el Magnífico" (3) y "Chica para matrimonio" (3).
CORDON. — "La gran aventura de Tarzán" (3).
REX.— "Molokai" (1) y "Primer festival de Tom y Jerry" (1)
ASTORIA. — "Sin familia" (2) y "Orgullo" (s. c.).

LA SEÑORA

Doña María del Pilar Rubio González

(MAESTRA NACIONAL EXCEDENTE)

Falleció en el día de ayer, a los 57 años de edad, habiendo recibido los Santos Sacramentos y la Bendición de Su Santidad (Q. E. P. D).

Su resignado esposo don Darío Izquierdo Herrejón; hijos doña María Rosa y don Darío; hijos políticos, don Luis Estébanez Payo y doña María Asunción Cuende Plaza; nietos; hermana, doña María; hermanos políticos, sobrinos, primos y demás familia

RUEGAN una oración por el eterno descanso de su alma, así como la asistencia a la misa de córpore insepulto que se celebrará en la iglesia parroquial de SAN LORENZO, EL REAL, HOY, MIERCOLES, a las ONCE, acto seguido la conducción del cadáver al cementerio de San José, por cuyos actos les quedarán sumamente agradecidos.

Burgos, 7 de Junio de 1961

VIVIA: Diego Porcelo, 4
CASA MORTUORIA: Aranda de Duero, 3
LA FAMILIA NO RECIBE
"La Misericordia" Gran funeraria

LA SEÑORA

Doña Aurelia Domingo Rica

Falleció en el día de ayer, a los 59 años de edad, habiendo recibido los Santos Sacramentos y la Bendición de Su Santidad

D. E. P.

Su apenado esposo, don Mariano Hernando; hijos, Francisco (industrial, ausente), María, Teresa (ausente), Valentina, María-Candelas, Mariano y Asunción; hijos políticos, don Julián Hernando (empleado en VACELSA) y don Juan Pallejá (ausente); hermanos, don Luis y don Ovidio; hermanos políticos, doña Oliva Hernando y don Alejandro Peña; nietos, sobrinos, primos y demás familia

Ruegan a sus amistades la encomienden a Dios Nuestro Señor en sus oraciones y les suplican la asistencia a las honras fúnebres y funeral que se celebrarán en la iglesia parroquial de SAN LESMES, ABAD, las primeras HOY, MIERCOLES, a las CINCO Y MEDIA y acto seguido la conducción del cadáver al Cementerio de San José y el segundo, el JUEVES, a las DIEZ Y MEDIA, actos de caridad por los que les quedarán muy reconocidos.

Casa doliente: Calle Segovia, núm. 22.

Burgos, 7 de Junio de 1961. LA FAMILIA NO RECIBE.

Anuncios económicos

ALQUILERES

ALQUILO piso céntrico. Informes esta Administración.

ALQUILO piso muy céntrico, amueblado, por temporada. Informes, Moneda, 10, 1.º.

ARRIENDO o vendo con facilidades, casa de planta y piso, con gallinero y jardín. Informes esta Administración.

CASITA tipo chalet se alquila temporada. Razón, Paloma, 11, 1.º

SE ARRIENDA local propio zapatería o cambio novelas. Informes Barbería Cuesta. Calle San Juan.

SE ALQUILA habitación dos camas, Concepción núm. 3, 1.º, izquierda.

SE ARRIENDA o vende molino eléctrico con dos piedras. Donatila del Río. Melgar de Fernamental.

ALQUILAMOS piso cuatro habitaciones con local. Otro, cinco. Vitoria, 21.

CEDO piso amueblado, cinco camas. Martínez del Campo, 11. Teléfono, 4036.

ALQUILO piso amueblado, muy céntrico, amplio y económico. Informes, Pisones, 21, 2.º

CEDO piso céntrico amueblado, temporada verano. Calatravas, 5, 3.º, izqda.

ARRENDAMOS local 200 metros cuadrados, 5 de altura. Piso de 4 y otro de 5 habitaciones, buen precio. San Pedro y San Felices, 6.

ALQUILO piso para verano. Teléfono 2695.

SE ALQUILA local grande. Informes, Teléfono 1575.

SE ARRIENDA un local. Alfareros, 55.

ARRIENDO local para frutería, carnicería o barbería. Informes esta Administración.

AUTOMOVILES Y ACCESORIOS

COMPRO «Seat 600», buen estado. GODOTE. Moneda, 18.

TENGO comprador para turismo Dauphine.-GODOTE.

TAXI Renault 4-4, precio 2,50 kilómetro. Teléfono 2154.

COCHES Mercedes Diésel o Sinca 9 Aronde, vendo como nuevos. Teléfono 5802.

¡AUTOMOVILISTAS! Matriculaciones. Transferencias, carnets de conductor, tramita rápidamente Gestoría Quintanilla.

TAXI varios coches, grandes pequeños, 2,50. 1564 y 1520.

CONTINENTAL - AUTO, S. A. Repuestos G. M. C. - Chevrolet - Opel - Bedford y varios Madrid, 1. Calvo Sotelo, 2. Teléfono 1814.

VENDO moto 125 c. c., buen uso. Francisco Salinas, 81.

SE VENDE camión Leylan Comet, a toda prueba, 8 toneladas, en Cervera de Pisuerga. Para tratar con Matías de Lózar. Teléfono 99.

VENDO furgoneta Citroen Pato 10 HP., recién rectificado. Garaje Hermanos Carazo. Huerta de Rey.

CAMION Guy motor Barreiros, 6 cilindros, bien de todo, camioneta Citroen, 10 HP., toda prueba. Florencio Espina. Teléfono 32. Torquemada (Palencia).

COMPRO camioneta 1.000 kilos, con caja amplia, para muebles. Llamar: teléfono 27551. Santander.

VENDO camioneta 750 Kgs, 4 HP., marca Renault. Tratar Bar Gloria. Gamonal.

SE VENDE moto «Iso» en buen estado, por no necesitarlo. Teléfono 6027.

LAMBRETTA. Vendo. Adjudicación coche. Pocos kilómetros, todos extra. Muy económica. Verla, Puebla, 37, primero.

VENDO caja camión Ebro, motobomba 1/2 HP., trifásica. Razón Daniel Moral. Teléfono 2662.

COLOCACIONES

MUCHACHA servicio se necesita, sueldo 600 pesetas. Informarán Pescadería Cruz Paloma, 16

SE HALLA vacante la dula de Quintanaelez de Bureba, 60-70 cabezas, 23.000 ptas. libres.

REPRESENTANTE algunas capitales, muchos pueblos, necesita fábrica detergentes granel, primerísima calidad: «Besser». Burriana, 5. Valencia.

SE NECESITA pastor a zurrón. Para tratar Fermín Izquierdo. Páramo del Arroyo.

SE NECESITA pastor con ayuda. Para tratar con el encargado en coto San Quirce, por Cubillo del Campo (Burgos).

PANTALONERA, bien impuesta necesito, labor todo tiempo. Razón esta Administración.

SE NECESITA cocinera y doncella, buen sueldo. Vitoria, 29, 5.º, derecha.

SE NECESITA chica, sueldo 500 ptas., salidas martes, jueves y días festivos. Transversal A 6.º, centro.

SE NECESITA chica. Alonso Martínez, 4, 2.º.

NECESITO chico para recados. Calzados Sucesores Emiliano. Moneda, 3.

SE NECESITA doncella. Informarán Confitería Miguel. Sombrerería, 7.

SE NECESITA chica. Sanjurjo, 52, 3.º.

SE NECESITA camarera con informes. Restaurante Castilla. Plaza de Vega, 8.

SE NECESITA chico de 16 a 17 años, para bar. Informes en esta Administración.

SE NECESITA chica y chico para botones. Pensión Ortega. Madrid, 1.

SE NECESITA muchacha. Sanz Pastor, 16, primero.

SE NECESITA muchacha. Merced, 5, 2.º.

NECESITO chica buen sueldo. Huerto del Rey, 20, 1.º.

SE NECESITA muchacha, buen sueldo. San Juan, 22, 1.º, izqda.

MUCHACHA se necesita, con informes, 600 pesetas. Condestable, 4, 5.º, izqda. (Frente Hotel Condestable).

NECESITO niñera para tres niños. Miranda, 12, principal.

SE NECESITA semioficiala de modista. San Gil, 7, 1.º.

SE NECESITA chica. Laín Calvo, 29, 3.º, habitación 6.

SIRVIENTA con informes se necesita. Feigón 4.º, D. Presentarse de 4 a 6 tarde.

SE NECESITA chica. Vitoria, 20, 1.º.

GRUPO comercial y financiero necesita inspectores y agentes visita domiciliaria Burgos y provincia, sueldo 1.500 y gastos. Se admiten señoritas. Se exige corrección, don de gentes, solvencia e informes. Escribir Señor Rúa. San Francisco, 135, 3.º.

SE NECESITA asistenta. Bar Mayoral. Avenida del Cid.

NECESITO muchacha para servir buen sueldo. Informes Plaza Calvo Sotelo. Ultramarinos Mariscal.

MUCHACHA para Bilbao con informes, necesito. Razón, Pensión Venancia, Vitoria, 19.

NECESITO obrero hortelano. Las Calzadas, 12

COMPRAS Y VENTAS

SE VENDE coche-silla seminuevo. Avenida Norte, 6, 2.º, izquierda.

«PANAVE». Superpienso para pollitos. Santa Agueda, 10.

POLLITOS todos los días. Granja San Benito. Aparicio y Ruiz, 12, Teléfono 1146 (Detrás Audiencia).

VENDO máquina hacer punto, con trabajo fijo. Siete Infantes de Lara, 24.

OCASION vendo dos remolques 3.000 Kgs. carga uno como nuevo, precios interesantes. Industrias Lebrero. Teléfono 50. Milagro (Navarra).

VENDO pollas de dos meses. Ultramarinos Gómez. Barrantes, 2.

«PANAVE». El mejor pienso para gallinas. Santa Agueda, 10.

VENDO máquina coser Singer. Barriada Círculo Católico (Transversal), núm. 2, 1.º, izqda.

SE VENDEN 200 pollitas pura raza americana, criadas al suelo. Santiago Peralta. Emperador, 27.

VENDO depósitos uralita 1.000 litros. Los Colonia, 5.

POLLAS de dos meses Bar Casa David. Santa Dorotea.

SE VENDEN puertas y ventanas. San Juan, 18, 4.º, izquierda.

VENDO trajes chaqueta lana y verano, para señoritas. Grupo Francisco Franco. C/. Alfonso X el Sabio número 12, 2.º.

VENDO 100 pollas de mes y medio. Informes San Pablo, 37, 3.º, izquierda.

ENSEÑANZAS

MATEMATICAS, Física, Cursos Bachillerato, Reválida cuarto y sexto. Oposiciones Magisterio. Preuniversitario. Preparación intensiva licenciado. Teléfono 5266.

FINCAS

VENDO amplios locales, varias puertas a dos calles. Laín Calvo, núm. 9.

POR ausentarme, vendo piso amortizable, todo confort, propia vivienda y oficina independiente en calle Huerto del Rey, 18, 2.º, Verlo de cinco a siete tarde.

VENDO casa solar, anexos, una vivienda libre. Barrio San Pedro. Víctor Ramírez.

SE VENDE piso muy confortable, cinco habitaciones, cuarto de baño, cocina con lavadora eléctrica. Calle del Calvario núm. 23. Facilidades pago. Para ver y tratar Materiales de Construcción. Pisones 7 y 9. Viuda de Sanjiau.

SE VENDE piso cuatro habitaciones. Informes Almirante Bonifaz, 16, 1.º.

OCASION: Constructor vende directamente pisos a estrenar de 4 y 6 habitaciones, 25.000 ptas. más baratos del precio señalado como límite por el Instituto Nacional de la Vivienda. Calle Madrid, 64 y 66. Obra

VENDO piso dos habitaciones, cocina y servicios, libre. Informes esta Administración.

VENDO bohardilla de ocasión, propia taller o cosa análoga, zona muy comercial. Mola, 29, 3.º

DESDE 30.000 pesetas de entrada, vendo bonitos pisos, bien orientados, todo exterior, exentos 90 por ciento, entrega próxima. Calle Vitoria (Gamonal). Obra.

VENDO pisos libres cuatro habitaciones, baratos. Razón, San Pedro y San Felices número 33. Mercería Fernández.

SE VENDEN fincas rústicas, en Lerma. Razón, Madrid, 28, segundo derecha.

¡INDUSTRIALES! Edificio zona industrial, tres plantas, buena construcción, 1.500 metros cuadrados, instalación panadería, fábrica harinas, molturación 13.000 Kgs. diarios. Facilidades. Prigo. Moneda, 13.

¡VIVIENDAS! Subvencionadas 4 y 3 habitaciones, baño-aseo, Venerables, casa ascensor, portero, 124.000, 102.000, mitad a escritura, resto cinco años. Prigo.

¡SOLAR! Trece alturas, hace esquina, pegando calle Vitoria, planos pagados, acogido, permuto por camión gas-oil. Prigo.

¡RUSTICA! Tengo comprador para finca regadío, con instalación salto de agua, 100 a 200 hectáreas. Prigo. Moneda, 13.

¡CAMBIO! Acreditado bar-restaurante, camas, cerca Plaza Vega, por camión. Prigo.

GANADOS Y APEROS

REMOLQUES Gómez García son calidad y garantía 100 por 100. Visítenos, imite al que sabe elegir. Avenida Cid, 63.

TERNEROS: Criadlos (sin leche), con «Papilla Lechal». Droguería Nieva. Madrid, 2.

VENDO ensacadora metálica, motor Rex, beldadora, todo de ocasión. Gómez Hermanos Avenida Cid, 63.

VENDO segadoras reconstruídas, desde 3.000 pesetas, garantizadas. José Luis Ocasar. Lerma.

VENDO potra tres años, buena. Francisco Hidalgo. Huérmeces.

VENDO dos caballos, toda prueba, diez dedos sobre la marca, mula seis años, máquina aventadora y carro de par, buen uso; paja blanca y doscientas cántaras vino clarete. Eudosio de la Hija. Mahamud.

VENDO vaca próxima a parir y otra recién parida. Antonio Cobo. Castrojeriz.

SE VENDE una máquina ensacadora grande sin estrenar, por haber comprado una trilladora. Facilidades de pago. Angel Vivar. Quintanilla Somuñó.

VENDO terneros holandeses y comiendo. Saturnino González. Camino la Plata, 13.

AGRICULTORES, Cooperativas: El extraordinario tractor austriaco Steyr Diesel, 18-30-36 y 55 HP. disponible para entrega en Ruera. Vitoria 19. Burgos. Recambios garantizados

VENDO cerdo semental. C/. Camino de la Vega, 4. Yllera.

VENDO 96 ovejas jóvenes, dando leche. José Campo. Quintana del Pidio.

TRACTORES «Famulus», recibida nueva importación, disponemos para entrega inmediata. Véalos en Vidaurreta y Compañía. San Pablo, 20. Burgos.

HUESPEDES

SEÑORA sola cede dos dormitorios con comedor y baño, derecho cocina, céntrico. Informes esta Administración.

SE CEDE habitación señorita o caballero, pensión completa. Francisco Sarmiento, 5, 6.º letra B. Hay ascensor.

PARTICULAR daría pensión a uno o dos caballeros céntrico, hay baño. Informes esta Administración.

MUEBLES

LIQUIDO muchos muebles a cualquier precio. La Económica. Fuentecillas, 13.

VENDO magnífico dormitorio matrimonio, nogal, cuna niño, juego de hall, máquina escribir Hispano Olivetti, carro grande, tabuladores. Vitoria, 54, 4.º, derecha. De 5 a 7.

VENDO: armario de luna, cama de 1,5 con somier Numancia. Razón esta Administración.

SE VENDE mesa de cortar para sastre o profesora corte y varios muebles. Calle Puebla, 9, 2.º.

PERDIDAS

PERDIDA rueda sillín trasero Vespa, entre Puentelarrá y Pancorbo. Gratificaré Teléfono 2048.

PERDIDA reloj señora, sábado en Espolón. Gratificaré. Tinte, 15, 5.º

TRASPASOS

TRASPASO mercería buena zona, acreditada. Razón Administración.

TRASPASO local propio cualquier industria, céntrico. Informes esta Administración.

UNCETA garantiza los traspasos en dos meses de plazo.

TRASPASO local industrial, Plaza Vega, 11. Razón, Madrid, 28, 2.º, derecha.

VARIOS

FOTOGRABADOS. Confección rápida TALLERES GRAFICOS «Diario de Burgos». Precios ventajosos. Calle Vitoria, 13. Teléfono 2852.

PASAPORTES, penales, últimas voluntades, licencias. Confíelas a Gestoría Quintanilla.

SEGUROS Generales todos los ramos, absoluta garantía. Gestoría Quintanilla.

PASAPORTES, penales, caza, automóviles. Rápidamente. Gestoría Santamaría. Calera, 47, primero.

PASAPORTES, cancelaciones, penales, asuntos Ministerios. Ramo del Automóvil, por Gestoría Unceta. Vega, 5.

IMPRESOS comerciales, cartas timbradas, tarjetas de visita, invitaciones, prospectos de propaganda etc. TALLERES GRAFICOS. «Diario de Burgos». Calle Vitoria, 13. Teléfono 2852.

M.E.C.D. 2017

MISCELANEA MUNDIAL

El Cardenal Wiszynski ataca al Gobierno comunista polaco

La acusación la hizo ante miles de fieles con motivo del día del Corpus

Viena. (Crónica del corresponsal de "Fiel" para DIARIO DE BURGOS). — Monseñor Esteban Wyszynski, el Cardenal Primado de Polonia, ha atacado a los "enemigos que interpretan ignominiosamente las instrucciones del Santo Padre e intentan evitar mis funciones como Primado de Polonia".

El Cardenal ha lanzado su acusación ante miles de fieles de Varsovia, reunidos dentro y fuera de la Iglesia de Santa Ana, con motivo de las celebraciones litúrgicas del día del Corpus.

Eran casi 100.000 los polacos que escucharon las valientes palabras de condena del Cardenal, que ha querido, con su sermón, dar una respuesta concreta a los responsables del régimen comunista que, hacía poco más de una semana, habían hecho saber, a través de un portavoz gubernamental, que "de acuerdo con las disposiciones del Vaticano al respecto quedarán prohibidas todas las manifestaciones religiosas del día del Corpus que no se celebren el 1.º de Junio". Como es sabido en efecto, las ceremonias litúrgicas del Corpus se extendían durante seis días en Polonia, hasta ahora, y el régimen comunista ha intentado acortar cinco días dicha celebración.

Como puede verse, se ha llegado a una nueva acusación del Cardenal Primado de Polonia contra el régimen de Varsovia. Con motivo de las recentísimas elecciones (todavía no han transcurrido dos meses desde la última consulta electoral), las más importantes personalidades del Partido Obrero Unificado "nombre del partido comunista en Polonia), y del gobierno, habían dado, en discursos públicos y declaraciones oficiales, amplias garantías a los católicos polacos sobre la política religiosa del régimen. Pero, como ahora se ha visto, no se trataba más que de garantías puramente formales, sin ningún fundamento práctico.

Es interesante destacar, al respecto, que la actitud extraordinariamente conciliadora de los dos grupos católicos más comprometidos en política, el "Znak" y el "Wiez", queda claramente desmentida por este último acto de la lucha que la Iglesia Católica realiza en Polonia a favor de un restablecimiento de sus derechos.

Los católicos polacos que participan activamente en la vida política del país —su órgano más difundido es, como se sabe, el semanario "Tygodnik Powszechny", de Cracovia— habían dado a entender recientemente que, inmediatamente después de la normalización de la situación interna del país, como consecuencia de las elecciones políticas del pasado día 15 de Abril, se produciría un "replanteamiento" de la lucha entre el Estado y la Iglesia en Polonia, con un retorno al "modus vivendi" de Diciembre de 1958, repetidamente violado por las autoridades comunistas.

El Cardenal Wyszynski, entre el silencio y la atención general, terminó su sermón afirmando la necesidad cristiana de "rogar con todo el corazón" por nuestros enemigos, y señalando una vez más que la Iglesia y el Clero polacos están dispuestos a suscribir un nuevo acuerdo con el régimen, si se trata de un concordato que reconozca las atribuciones de la Iglesia Católica en Polonia.

Dino FRANCHI

Las Antillas británicas en la víspera de su independencia

Preocupa en Londres la proximidad del foco revolucionario cubano a las islas del futuro Estado

Londres. (Crónica del corresponsal de "Fiel" para DIARIO DE BURGOS). — Se está desarrollando en Londres la conferencia que deberá fijar el futuro estatuto constitucional de las Antillas británicas. Las dos cuestiones de mayor importancia son la determinación de los poderes del Gobierno Federal respecto a la administración de las diversas islas y la fijación de la fecha de la independencia. La presencia en Londres del primer ministro federal Grantly Adams y del jefe del Gobierno de Jamaica, Norman Manley, permitirá además un intercambio de ideas con los dirigentes del Reino Unido sobre el problema de la emigración a Inglaterra de personas procedentes de las Antillas.

Existe en Londres cierto optimismo y se considera probable que se llegue a un acuerdo sobre las dos grandes cuestiones planteadas. En la previa conferencia celebrada en Puerto España, capital de Trinidad y de la Federación se dedujo la posibilidad de una solución al problema de las competencias federales, el escollo en que naufragó la conferencia de 1959 sobre este mismo tema. La divergencia se refiere a la amplitud de los poderes reservados al Gobierno Central: los representantes de Jamaica son favorables a una administración descentralizada, que deje buena parte de los recursos económicos de la isla bajo la gestión de las autoridades locales, mientras las islas menores prefieren extender los poderes de la Federación, y en particular atribuir al Gobierno Federal una proporción importante de los ingresos que deberá ser destinada al programa de desarrollo económico de las Antillas.

La isla de Trinidad, que es la segunda en importancia, se coloca en una posición intermedia, ya que el interés por un Gobierno central dotado de amplios poderes se contrapone a la aspiración de atribuirse una parte considerable de los ingresos procedentes de la extracción de petróleo en la isla.

La solución de la controversia preocupa mucho al Gobierno de Londres, no solo por razones estrictamente económicas, sino también por una razón política. Una excesiva disgregación administrativa expondría a las Antillas británicas al peligro de interferencias por parte de ciertos Gobiernos de la zona. No se nombran estos gobiernos, pero puede suponerse que tal vez el de La Habana estaría interesado en una posible operación "liberadora".

La fijación de los poderes y de las competencias de la Federación se considera, por tanto en Londres el problema número uno que debe resolverse inmediatamente después vendrá el de la fecha de independencia. La Constitución que entró en vigor en 1958 establecía que las Antillas británicas formen una Federación dirigida por un Gobierno autónomo que deberá tener la confianza de un Parlamento bicamaral, un Senado de 19 miembros nombrados por el gobernador general y una Cámara de diputados de 45 miembros elegidos en las diversas islas proporcionalmente a sus habitantes. En las elecciones de Marzo de 1958 el Partido Federal logró 23 escaños y su dirigente más autorizado, Grantley Adams de la isla Barbados, formó el Gobierno actualmente en el poder. Según el primer ministro, la independencia podría proclamarse dentro de un año, y por parte británica se ha dicho ya que no existen objeciones a este programa, pero con la condición de que se resuelvan previamente las cuestiones en suspenso y que entre tanto se apruebe la nueva Constitución.

No existe ninguna oposición al proyecto de adhesión a la Commonwealth, porque Inglaterra recibe una vasta corriente migratoria procedente de las Antillas y las disposiciones relativas a la inmigración en el Reino Unido favorecen netamente a los ciudadanos de la Commonwealth.

Aún cuando no está previsto que los 60 delegados reunidos en Lancaster House se ocupen directamente de la emigración, la cuestión será tratada ciertamente por el primer ministro Adams durante sus conversaciones con los dirigentes británicos.

Se teme que el Gobierno de Londres trate de adoptar medidas de limitación, sobre todo a causa de las dificultades de alojamiento en la capital y en todas las grandes ciudades. En una declaración a la Prensa, el jefe del Gobierno de Jamaica ha revelado que la adopción de medidas restrictivas produciría la impresión de que Inglaterra pretende crear una barrera racial lo que tendría un eco extremadamente negativo.

Las islas que están reunidas actualmente en la Federación de las Indias Occidentales ocupan una superficie de poco más de 20.000 kilómetros cuadrados y tienen una población de casi tres millones y medio de habitantes, con una densidad que es una de las mayores de América.

SALVATORE RICCI

El Senegal, un país antiguo y nuevo

La huella de lo portugués, junto al folklore africano y las ciudades europeas

Dakar (Crónica del corresponsal de «Fiel» para DIARIO DE BURGOS).—La visita al Senegal ha sido una auténtica sorpresa para mí. Es la República es el único Estado africano que se extiende desde el desierto más grande del mundo a la selva densa de las regiones ecuatoriales y goza de una posición clave, a orillas del Océano Atlántico, entre Europa y América.

La joven República ofrece al turista un sol asegurado, sin duda alguna, no obstante las etapas de frescos que se presentan desde Diciembre a Mayo. Pero, lo más importante quizá sea la satisfacción de descubrir el sentido y el alcance de la hospitalidad africana, al tiempo que las tradiciones y costumbres de un pueblo a la vez muy viejo y muy joven.

La tierra tropical más próxima a Europa está bien comunicada con el Viejo Continente, tanto por mar como por vía aérea. En todas las ciudades importante hay hoteles modernos y el Gobierno realiza un auténtico esfuerzo para promover y desarrollar no solo el turismo internacional sino también el turismo popular.

Los lugares más famosos internacionalmente son Dakar, la península de Cabo Verde y la isla de Gorea. La capital ofrece al viajero, bien llegue por mar o por el aire el aspecto de «finis terrae» con su promontorio rodeado de basaltos y bellas playas, junto al cono volcánico de las Mamalles. Pero Dakar, con sus monumentos públicos, su barrio administrativo, su Universidad, su Medina y su vida tradicional africana, es algo más y ofrece un encanto especial, junto a los barrios periféricos insertados en el verdor del paisaje.

Si Dakar ofrece todos los atractivos de una gran ciudad abierta al futuro, la Isla de Gorea conserva intactos los recuerdos de cuatro siglos de historia con sus viejos edificios, sus fuertes y su pequeño puerto abandonado. Y Gorea está muy cerca de la capital.

En las inmediaciones de Dakar hay playas maravillosas como la de N'Gor, lugares típicos como los pueblos de pescadores de Cambere o de M'Bac, el centro industrial de Rufisque, el jardín de Sangalcam, galería de la vegetación guineana, a orillas de un riachuelo.

A 270 kilómetros de Dakar está San Luis, nacido de la instalación de los franceses en una pequeña isla del río Senegal en 1659. Hoy, esta ciudad renace como desembocadura natural de la producción del Valle del Senegal. La isla tiene un atractivo especial con sus viejas edificaciones, los barrios de pescadores de Guet N'Dar y N'Dar Toute, con su impresionante cementerio marino, con la extensión reciente de barrio de Sor, dan a la aglomeración una gran variedad de aspectos. De San Luis parte el barco que, en Invierno, remonta el Senegal, deteniéndose en todos los lugares del trayecto.

Junto a estas bellezas resalta el carácter inhóspito y peligroso de la costa Norte, cuya belleza se basa en su inmensidad salvaje. La carretera Dakar-San Luis la alcanza en dos puntos: en M'Boro, enclavada en un palmeral entre las dunas, y en Kayar, uno de los grandes centros pesqueros del Senegal, que exporta su producción a todo el país. El regreso de las piraguas y la habilidad con la que sus tripulantes fuerzan el paso de la barra son siempre espectáculos impresionantes. La costa Sur es mucho más favorable al hombre. Allí está la pequeña ciudad de M'Bour; Joal, con sus vivas tradiciones portuguesas, la isla de Fadiouth y las de Saloum, que conservan fielmente el folklore autóctono.

La Casamance es una de las vías de acceso posible al Senegal oriental, región de colinas y de sábana boscosa. El Parque Nacional del Hioele Koba permite, desde Navidad a Pentecostés, aproximarse a los cazadores a una fauna íntegramente protegida (antílopes, gacelas, leones, leopardos, aves...). En las regiones que enmarca el Parque, los aficionados al deporte obtienen magníficos resultados. Más al Este, las regiones de Nassasi y Conigue, alrededor de Kedougou, guardan el folklore más espectacular del Senegal por la importancia de los participantes y por la belleza de sus cantos y de sus danzas.

Pero Senegal no es sólo paisaje sino un pueblo nuevo que está realizando un esfuerzo para integrar las tradiciones africanas a una economía y a una sociedad moderna. Por todos los sitios se ven edificios en construcción, apertura y modernización de carreteras, por todos los sitios se ve el trabajo de estos hombres que se enfrentan con valentía al futuro del mundo.

Luis MARTIN ERRANDONEA

Por no poderlo atender

se traspasa bar. Informes: Plaza del Caudillo, 19. Aranda de Duero.

RADIO REVALIDA

Cuestionarios correspondientes a la emisión de hoy

TEMA DE ALEMAN

Del Spanische Erbfolgekrieg

Der König von Spanien war kränklich undkinderlos. Wer sollte das gewaltige Reich erben, wenn er starb? Am meisten Anspruch hatte die deutsche Habsburgische Linie. Aber Ludwig XIV behauptete, selbst Ansprüche zu haben: seine Mutter und seine Frau waren spanische Prinzessinnen. England aber wollte, dass keiner von beiden das ganze Erbe erhielt. Unbeschränkte Herrschaft auf allen Meeren und in den fernen Erdteilen, das war Englands Ziel. Deshalb durfte keine Macht auf dem Festlande so stark werden, dass sie eine Gefahr für England werden konnte. Das nannten die Engländer "europeisches Gleichgewicht".

Cuestiones:

a) Explicación de la composición de palabras.

b) Explicación de *sollen* y algún verbo auxiliar modal.

c) Valor de la conjunción *wenn*.

d) Explicación de la palabra *keiner* del texto.

e) Estudio de los adjetivos atributivos en sus declinaciones.

TEMA DE FISICA Y QUIMICA

Física:

1.º—Si un cuerpo parte del reposo, ¿Puede desde el primer instante moverse con movimiento uniforme?

2.º—Exprese una velocidad angular cualquiera.

3.º—Deducir la ecuación de dimensión del trabajo.

4.º—Exprese en caballos de vapor, una potencia de 10 kilovatios.

5.º—Calcular la mayor intensidad de corriente que puede dar una pila.

6.º—Cuando un cuerpo se mueve, sin peso, en un satélite artificial ¿tiene energía cinética?

7.º—Un volante de masa 100 Kgs. y radio 0'5 ms., gira a razón de 100 vueltas por minuto. ¿Cuánto vale su energía cinética de rotación?

8.º—En el caso anterior ¿cuánto vale la fuerza tangencial de frenado, que hay que aplicar, para que se pare en 20 segundos?

Química

1.º—¿Cómo podrías calcular con exactitud el número de moléculas de agua que hay en 100 gramos de ella?

2.º—El número atómico del Cloro es 17. Deduce la configuración atómica del isótopo Cl35.

3.º—Si un átomo impulsa una partícula alfa ¿qué variación experimenta su número atómico y su peso atómico?

4.º—Diga alguna propiedad y escriba una reacción del ácido sulfúrico concentrado.

5.º—Escriba la reacción de obtención del carburo de calcio y la de éste con el agua.

6.º—Diferencias más importantes entre aldehidos y cetonas.

7.º—Escribe el propanol 2, ólico y di si tiene isómeros ópticos y por qué.

8.º—¿Como se obtendría el ácido anterior a partir del etanal?

TEMA DE FILOSOFIA

1.º—a) Diga el alumno qué se entiende por términos unívocos y cite algunos ejemplos.

b) Yo puedo afirmar con verdad que Dios es bueno y que mis padres son buenos. ¿Como puedo predicar con verdad, el término o concepto bueno de mi padre (que es criatura) y de Dios (que es el Creador), sin incurrir en error? Razone la respuesta.

2.º—a) Respecto de los seres reales Dios y las criaturas, decimos que Dios es la causa creadora y que las criaturas son efecto de esa acción creadora divina. Explíquese el alumno el concepto de causa y el concepto de efecto. Ponga un ejemplo del orden real en que aparezca con claridad como una causa produce su efecto.

b) De Dios decimos que es la causa final del mundo creado. ¿Qué se entiende por causa final? Ponga un ejemplo en que un ser real obre en razón de un fin.

3.º—a) Hemos dicho que LAS CRIATURAS SON EFECTO DE ESA ACCION CREADORA DIVINA. ¿Qué clase de juicio es éste por su cantidad y su calidad? Siendo este juicio verdadero, ¿como será el subalterno? ¿Y el contradictorio? ¿Por qué?

b) Para clasificar un juicio por su cualidad hemos de fijarnos en la cópula. ¿Por qué?

TERCERA EMISION

GRIEGO

Por imposibilidad de reproducir en linotipia los caracteres griegos con que nos han enviado la enunciación de este tema, procedemos a su transcripción sujetándonos a las siguientes normas

Letra griega	Correspondencia latina	Sonido
gamma	g	suave
dseta	z	ds
zeta	th	z
fi	ph	f
ji	kh	j
ypsilon	u	u francesa
espíritu áspero	h	h aspirada

Texto

Elaphos kunegous pheúgousa hup' ampélo ekrupteúsato. Parelthónton d' oligon ekeínon, e elafos, teleos ede lathein doxa a ton tes ampélou phul-lon esthiein elxato.

Cuestiones:

a) ¿Qué es pheúgousa y qué papel desempeña?

b) Analiza ekrupteúsato y dínos qué oficio hace aquí hup'ampelo.

c) ¿Cuál es el participio absoluto que hay en el texto?

d) ¿Qué son parelthónton y lathein y qué oración forma éste último?

e) Palabras españolas derivadas de ekrupteúsato y de kuneyous.

f) Sabes algo de Esopo y del origen de la fábula?

BURGOS LIMITA CON...

Alava

—Cuando realizaba prácticas de conducción de tractor, resultó muerto el joven Casimiro Díaz de Cerio, de 18 años de edad. Le acompañaba Víctor Aguirre Hernáez, también vecino de Moreda, que pudo lanzarse al suelo cuando vió la inminencia del accidente.

—En el Cuarto de Socorro de Vitoria se atendió a José María Espinosa; su esposa, María Vallejo Rojas y un hijo de ambos, de intoxicación por emanaciones de gas de un brasero que había encendido en su domicilio de Rivabellosa.

—Los niños de diferentes escuelas y colegios de la capital dirigieron el domingo, durante unas horas, el tráfico y la circulación de las calles de Vitoria. Los muchachos ejecutaron su cometido con toda seguridad, sin que se hiciera precisa en ningún caso la intervención de los agentes de la Policía Municipal, que controlaban sus movimientos.

Vizcaya

Ha llegado a Bilbao monseñor José Félix Pintado, obispo salesiano de Méndez (Ecuador), que dirige las Misiones del Oriente Amazónico y que ha venido a España, por la que está haciendo un recorrido, para buscar personal y medios económicos para sus Misiones, en donde habitan las tribus jíbaras.

—Los bomberos de Bilbao marcharon a Bayona y a Biarritz, a visitar a sus compañeros los bomberos de dichas ciudades, llevándoles un banderín como recuerdo de su visita a dichos Parques.

—Ya están firmados los contratos y se están editando los programas para el X Festival de Opera que se celebrará del 3 al 13 del próximo Septiembre. Entre los artistas destacan Cornell Mac Neil, primer barítono de Metropolitan de Nueva York y Mirella Ferni, triunfadora del Festival de Montecarlo, entre los extranjeros y por los bilbaínos, Conchita Balparda, Julio Catania, María Isabel González Zabarte y Juan Antonio Libarona.

Los coros serán dirigidos por Juan José Larrinaga y las orquestas las dirigirá, el gran maestro Frühbeck, que inaugurará la temporada con "Lucía" y la "Boheme" y con él los maestros Manno Wolf-Ferrari, de renombre internacional y Arturo Wolf-Ferrari.

—El bilbaíno José María Urquijo ha resultado campeón de España de acordeón, en la competición celebrada en Barcelona.

—A causa de la lluvia no pudo salir la procesión del Santísimo Corpus Christi, así como tampoco, por dicha causa, pudo celebrarse la cuestación del Día Nacional de la Caridad que quedó aplazada para el próximo domingo.

ANUNCIOS OFICIALES

Junta Económica del Hospital Militar de Burgos

"Hasta las DOCE horas del día VEINTICUATRO del actual, en primera convocatoria, y hasta las DOCE Y MEDIA en segunda, para los no adjudicados en la primera, se admiten proposiciones, para el suministro de víveres frescos o de inmediato consumo, necesarios a este Centro, durante el próximo mes de JULIO.

Los anuncios detallados figuran en los Tablones de anuncios del Excmo. Ayuntamiento, Cámara de Comercio e Industria y en el de este Hospital.

Burgos, 6 de Junio de 1961. — EL CAPITAN SECRETARIO.

Ayuntamiento de Burgos

La Comisión Municipal Permanente de este Excmo. Ayuntamiento, en la Sesión celebrada el día 31 del pasado mes de Mayo, acordó aprobar los Padrones formados por la Sección de Arbitrios que regulan las Ordenanzas números 36 y 26 para el cobro de los derechos de los arbitrios ESCAPARATES, MUESTRAS Y LETREROS visibles desde la vía pública y sobre ENTRADA DE CARRUAJES EN EDIFICIOS PARTICULARES, haciéndose constar en los mismos, nombre y apellido de los contribuyentes, situación del inmueble, base del impuesto y cuota a satisfacer.

Lo que se hace público, para general conocimiento de los interesados, de que dichos padrones quedan expuestos en la Oficina de Arbitrios de la Casa Consistorial, durante el plazo de QUINCE DIAS, para que durante dicho plazo, puedan formular los interesados cuantas reclamaciones fundamentadas puedan afectarles.

Burgos, 6 de Junio de 1961. — El Alcalde, HONORATO MARTIN-COBOS.

AGENCIAS DISTRIBUIDORAS Y TALLERES DE SERVICIO OFICIAL
EN TODAS LAS PROVINCIAS
DISTRIBUIDOR: Ditasa
VITORIA, 81 TELEFONO 49 03 BURGOS

REPRESENTANTES:
EN BURGOS: EDUARDO RICO, Moneda, 20
EN ARANDA DE DUERO: HIJOS DE BARTOLOME BLANCO

M.E.C.D. 2017

Caen al cauce del Pico y Vena un caballo y un carro

El conductor, que se dedicaba al reparto de pan, pudo ponerse a salvo, saltando del carruaje

En la mañana de ayer se registró un espectacular suceso que acaparó, durante varias horas la atención del público que transitaba por la calle de San Lesmes.

Nada menos que un caballo que arrastraba un carro propiedad de un industrial panadero, se precipitó en los ríos Pico y Vena a la altura del puente de las Viudas. El repartidor que iba conduciendo el vehículo tuvo la serenidad y el tiempo justo para dar un salto fuera del carro y ponerse a salvo, sin que pudiera hacer nada por impedir el suceso, ya que la caballería se espantó bruscamente y saltó por el malecón en la zona que está casi al nivel de la calzada.

Lo más sorprendente fue que, a pesar de la respetable altura el caballo salió ileso y se libró de ser arrastrado por la corriente gracias al escaso caudal del río.

Inmediatamente se dio aviso a los bomberos y éstos descendieron al fondo del río y quitaron los arreos a la caballería, desenganchándola de las varas del carro. Con mucha paciencia y laboriosidad lograron izar el carruaje —que resultó con grandes desperfectos— hasta la calle, valiéndose de cuerdas y tablones.

El carro transportaba 135 kilos de pan y parte de los mismos pudieron aprovecharse.

El repartidor, así que se recuperó del susto, descendió al río y montándose en el caballo le condujo, aguas arriba, a la altura de Casa de la Vega, donde pudo ponerle a salvo.

CINE-FORUM "BOSCO"

MAÑANA, Jueves, 8 de Junio

"Un Rey en Nueva York"

Guión, dirección e interpretación de

CHARLES CHAPLIN

Con presentación y coloquio a cargo de JOSE LUIS CALZADA PICON, prefecto de las C. M. y director de SIPE.

A las 7'45 de la tarde, en el Salón Cine de la Merced.

TOROS

EL ESTADO DE EMILIO OLIVA

Algeciras.— El diestro Emilio Oliva, gravemente herido en la novillada del pasado domingo, se encuentra algo mejor, aunque persiste la gravedad. Solamente ha tenido décimas de fiebre. El estado circulatorio de la pierna va evolucionando bien y hoy ha empezado a tomar alimentos líquidos.—Cifra.

MEJORA "EL CORDOBES"

Granada.—El novillero Manuel Benítez "El Cordobés", está bastante mejorado. La herida sigue su curso normal de cicatrización y el doctor que le asiste confía en que dentro de tres días podrá levantarle los puntos de sutura que le dió en la enfermería de la plaza de toros.

¿Quiere usted ser propietario de su vivienda?

CONSTRUCCIONES MONJE Y CELAYA, S. L. está construyendo dos bloques de viviendas que, con una pequeña cantidad de entrada y una amortización mensual inferior al precio normal de renta, le hará propietario de una vivienda moderna y bien situada, en un plazo máximo de 15 años.

Acogidas al Régimen de Viviendas de Renta Limitada

¡No lo deje para mañana, puede ser tarde!

Informes:

en las Oficinas de la Empresa promotora, calle Vitoria n.º 54

OBRA CULTURAL DE LA

Caja de Ahorros del Círculo Católico

Hoy se proyectarán en sesiones de 6 y 8 de la tarde, los siguientes documentales:

Lourdes 1958

Caravelle

Mitsubishi Nippon en tierra y mar

Steween The Times

Presentados en la Semana Internacional del Cine Documental por Francia, Japón e Inglaterra.

Las invitaciones podrán retirarse en las oficinas que la Caja de Ahorros tiene en la capital de 9 a 12 de la mañana.

SERVICIO DIARIO A BILBAO

Automóviles Soto y Alonso S. L. y Autobuses del Norte S. A.

SERVICIOS COMBINADOS

A partir del día 15 de Junio (jueves), se hará servicio diario excepto domingos y festivos, entre BURGOS - BRIVIESCA - TRESPADERNE - ARCENIEGA - BILBAO con el siguiente horario:

SALIDA DE BURGOS: a las 7,30 de la mañana

SALIDA DE BILBAO: a las 3,15 de la tarde

Enlazando por la mañana a las 8,30 y por la tarde a las 6,30 con todos los servicios de las distintas Empresas que entran y salen de Briviesca.

Despacho de billetes en Burgos, Estación de Autobuses, Taquilla número 6 y en Bilbao, en Autobuses del Norte, S. A. Calle Ayala, número 2.

LAS EMPRESAS

Kennedy regresa a Washington

(Viene de primera página)

DE «EXITO», CALIFICAN A LA CONFERENCIA LOS COMENTARISTAS COMUNISTAS

Londres.—Los comentaristas comunistas de los países de allende del «telón de acero», como si respondieran a una consigna, enjuician hoy la reunión entre el presidente Kennedy y el jefe del Gobierno soviético, Nikita Kruschef, como «un éxito». El denominador común de todos los comentarios es considerar las conversaciones de Viena como un nuevo punto de partida en las relaciones entre el Este y el Oeste.

MAC MILLAN SE NIEGA A DAR DETALLES

Londres. — El primer ministro, Mac Millan, ha declarado en la Cámara de los Comunes que ha sostenido una larga y valiosa conversación con el presidente Kennedy, pero se negó a dar detalles sobre lo que trataron.

Los miembros laboristas le habían interrogado acerca del futuro de Berlín, el desarme, el mercado común y la cuestión de la frontera germano-polaca.

Mac Millan dijo: «El presidente Kennedy deseaba sostener una conversación privada conmigo y se acordó que debería ser privada. Si yo fuese a publicar después lo que nos dijimos ya no sería privada».

DECLARACIONES DEL CANCILLER ADENAUER

Bonn.—El canciller de Alemania Occidental, Konrad Adenauer, ha declarado hoy que confía en que el presidente Kennedy y el jefe del Gobierno soviético, Nikita Kruschef, se reunirán de nuevo si ello ha de mejorar la atmósfera internacional. Agregó: «Debemos estar contentos con la conferencia de Viena».

INFORME AL PUEBLO NORTEAMERICANO

Washington. — El presidente Kennedy ha manifestado esta noche en un informe por televisión al pueblo norteamericano, que su viaje europeo ha "constituído una inolvidable experiencia".

"Mis conversaciones con el presidente De Gaulle —dijo el presidente— fueron profundamente alentadores para mí. Ciertas diferencias de actitud en uno u otro problema se hicieron insignificantes ante el punto de vista de nuestro común compromiso para la defensa de la libertad".

Señaló la creencia de que la alianza entre Estados Unidos y Francia se ha hecho más segura y que las relaciones entre él y el general De Gaulle se han hecho más íntimas y esperaba, que más confidentes.

Refiriéndose a sus conversaciones de Viena, dijo que tanto él como Kruschef, no tenían planes sobre futuras reuniones de "alto nivel".

Kennedy resumió sus conversaciones con el dirigente soviético en estas palabras: "Kruschef y yo hemos tenido un completo y franco cambio de puntos de vista sobre las importantes cuestiones que ahora dividen nuestros países.

"Les diré que han sido dos días muy serenos".

"No hubo descortesías, no se perdió la calma; no hubo amenazas ni ultimatuns por ambos lados", añadió.

"Ni ventajas —siguió diciendo— ni concesiones se han dado por ninguna de las dos partes. No se han proyectado ni tomado importantes decisiones, ni se han conseguido o pretendido conseguir espectaculares progresos".

Puso de relieve que la clase de intercambio de puntos de vista no oficial que había tenido con Kruschef, no tenía la emoción de una conferencia oficial de alto nivel que, por otra parte, no se había intentado que tuviera, "sin que tampoco hayamos proyectado futuras reuniones en la cumbre".

Dijo que su reunión con el dirigente soviético la consideraba "inmensamente útil".

Antes de volver a sus conversaciones en la capital austriaca, el presidente continuó sus observaciones acerca de su visita a Francia y expresó la creencia de que sus conversaciones con el general De Gaulle habían eliminado ciertas dudas y recelos y demostrarán ser una contribución importante a las políticas aliadas sobre la defensa de Berlín y otros problemas.

Refiriéndose de nuevo a sus conversaciones con Kruschef, dijo que tenía la esperanza de que en los próximos días se consiguiera un progreso en la conferencia de Laos en Ginebra.

"Sin embargo —añadió— tal esperanza no ha surgido con respecto a la otra conferencia sobre un tratado de prohibición de las pruebas nucleares".

El presidente agregó que Kruschef le había hecho constar claramente que no podía ser un administrador neutral sobre el propuesto sistema de control debido a que, en su opinión, no era verdaderamente neutral.

"En resumen —siguió diciendo— nuestras esperanzas de poner fin a las pruebas nucleares, de terminar con el aumento de las armas nucleares y de conseguir alguna disminución en la carrera del armamento, han sufrido un grave revés".

Sin embargo, añadió, las conversaciones son demasiado importantes para que los Estados Unidos abandonen el proyecto de tratado que han presentado en Ginebra.

Dijo que la parte más sombría de su conferencia con Kruschef había sido la que se refería al asunto de Alemania y Berlín e hizo constar claramente que Estados Unidos están determinados a mantener los derechos occidentales en Berlín a cualquier precio.

Un tratado de paz limitado con Alemania, es asunto que interesa a todos los que estuvieron en guerra con ese país y los Estados Unidos y sus aliados no pueden abandonar sus obligaciones para con el pueblo de Berlín occidental.

"En general —manifestó— Kruschef no habló en términos bélicos. Creo que el mundo seguirá su camino sin recurrir a la guerra".

Kennedy dijo que como jefe ejecutivo de los Estados Unidos es su deber tomar decisiones, que ningún consejero y ningún aliado tomaría por él. Por tanto, es de inmensa importancia que Kruschef sepa esto y que se dé cuenta de la actitud norteamericana en la política actual y futura. Al mismo tiempo dijo que deseaba estar seguro de que el dirigente soviético conociera este país y su política, y que quiso presentar la política de Estados Unidos de una forma real y tener una oportunidad de aclararla y discutirla.

"Esto es lo que se hizo", dijo el presidente. Y por lo menos "deben ser ahora menores" las oportunidades de un peligroso error de cálculo por ambas partes.

Kennedy dijo después que Kruschef le había hecho ver que había muchos desastres en todo el Mundo y que no debería ser culpado de todos ellos.

El presidente se mostró de acuerdo diciendo que no todas las revueltas anti-americanas estaban inspiradas por los comunistas, pero que estos aprovechaban y explotaban tales incidentes.

Hizo un llamamiento para su programa de ayuda al exterior y dijo que los Estados Unidos no deben reaccionar solamente ante las acciones comunistas, sino que también deben ayudar a otros a lograr una vida mejor.

Terminó diciendo Kennedy que su visita de un día a Londres constituía "una seria advertencia, al fin de una larga jornada, de que Occidente permanece unido en su determinación de mantener sus posiciones".

El discurso del presidente Kennedy duró 24 minutos.—Efe.

El S.E.U. convoca 250 becas por un valor superior a los 2 millones de ptas.

Madrid. — Doscientas cincuenta becas "Alejandro Salazar" por un valor total de 2.100.000 pesetas convoca la Jefatura nacional del SEU para el curso académico 1961-62. Se establecen dos grupos de becas: a) de 12.000 pesetas para todo el curso académico, distribuídas durante los nueve meses del curso, para los alumnos que residan en lugar distinto al domicilio familiar o habitual. De este tipo podrán concederes cien becas y b) de 6.000 pesetas para todo el curso académico. De este tipo podrán concederse hasta 150 y se otorgarán a los alumnos que realicen sus estudios en centros de enseñanza situados en el mismo lugar en que tengan su residencia o domicilio habitual.

Las condiciones y trámites de las solicitudes se publican hoy en el Boletín Oficial del Estado.

CONCURSO DE MERITOS PARA NUEVAS BECAS

Madrid. — La jefatura nacional del S. E. U., convoca concurso de méritos para la adjudicación de 40 becas "José Miguel Guitarte" para cursar estudios en escuelas de especialización, doctorado o preparación de tesis—Cifra.

Aun con luz de cruce correcta, en el momento de cruzaros os cegais. Moderad la marcha.

Oposición del partido socialista japonés a la proyectada visita del primer ministro a EE. UU.

En Tokio se manifestaron 85.000 personas contra el proyecto de Ley que pondrá fin a la violencia política

La Junta de Seul gozará de poderes absolutos

Seul. — La Junta militar de la República de Corea del Sur ha anunciado hoy una "ley de urgencia" que sustituye a la suspendida Constitución y por la cual se concede a la Junta plenos poderes en las ramas legislativa, ejecutiva y judicial de la administración.—Efe.

AMENAZA RUSA EN UNA ANTIGUA ISLA JAPONESA

Tokio. — La Unión Soviética ha construído varias bases de lanzamiento de proyectiles en Sajalin desde las que pueda alcanzar las principales islas del Japón, según se revela en fuentes competentes de esta ciudad.

Estas bases de lanzamiento soviético en Sajalin pueden, según los informadores, enviar proyectiles de alcance medio y del tipo intercontinental contra las bases norteamericanas en el Japón.

La mitad Sur de Sajalin pertenecía antiguamente al Japón, pero fue ocupada por los rusos al término de la segunda guerra mundial, y está separada de Hokkaido, la isla situada más al Norte del archipiélago japonés, por el estrecho de Soya.—Efe.

COMUNICADO CONJUNTO SOBRE LA VISITA DE SEGNI

Tokio. — El ministro italiano de Asuntos Exteriores, Antono Segni, que se encuentra visitando el Japón, y su colega japonés, Zentaro Kosaka, han hecho público hoy un comunicado conjunto en el que ambos dirigentes expresan su acuerdo de llevar a cabo todos los esfuerzos posibles para suavizar la tensión mundial y lograr una paz duradera entre los países del mundo libre y todos los países del mundo.

Durante su estancia en este país, Segni fue recibido por el emperador Hiro Hito y se entrevistó con el jefe del Gobierno, y otros funcionarios.—Efe.

SE OPONEN A QUE VISITE ESTADOS UNIDOS

Tokio. — El partido socialista de la oposición ha anunciado que iniciará una campaña destinada a que el primer ministro nipón Hayato Ikeda, suspenda su proyectada visita a los Estados Unidos, fijada para finales de este mes.—Efe.

DOS MIL ESTUDIANTES ATACAN A LA POLICIA JAPONESA

Tokio.—Unos dos mil estudiantes han atacado con piedras a la policía en los alrededores del Parlamento, a última hora de la tarde, y han conseguido romper la primera línea de las fuerzas del orden. Los agentes lucharon cuerpo a cuerpo con los estudiantes y se vieron obligados a disparar al aire. Las primeras noticias dicen que hay varios heridos.

Los alborotadores, miembros de la fanática organización izquierdista "Zengakuren", se habían apartado de una gigantesca manifestación sindical formada por 85.000 personas, organizada para oponerse a la aprobación parlamentaria de una ley mediante la cual se trata de poner fin a la violencia política y al terrorismo en el Japón.

El proyecto de ley ha sido ya aprobado por la Cámara baja y si la Cámara alta no lo rechaza antes de que termine, pasado mañana, la actual sesión, se convertirá en Ley automáticamente dentro de 30 días.—Efe.

KEM LUSTRAL "42"

El esmalte industrial de los "1.001" usos, aplicable sobre toda clase de superficies.

Extraordinaria resistencia al desgaste.

Facilidad de aplicación.

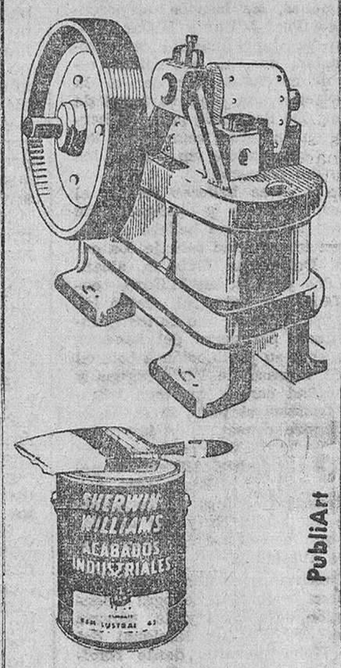

PubliArt

DISTRIBUIDOR:

Ignacio Palacios, S.A.

Merced, 5

BURGOS

Ha sido objeto de litigio la valoración de la propiedad intelectual de Benavente

El pleito ha quedado visto para sentencia

Madrid.— La valoración de la propiedad intelectual de don Jacinto Benavente, ha sido objeto de litigio entre sus herederos. De una parte su hija, doña Rosario Benavente Martín y de otra, don Luis Hurtado. En segunda instancia, la Audiencia Territorial de Madrid, en la demanda iniciada por la hija, dictó sentencia valorando en 2.100.000 pesetas la propiedad intelectual; 400.000 pesetas la obra impresa y 25.000 pesetas la placa de "hijo predilecto de Madrid". Contra este fallo interpuso recurso de casación la representación letrada de don Luis Hurtado, antiguo secretario del gran dramaturgo, estimando la existencia de error de hecho y de derecho en la apreciación de la prueba. La representación de doña Rosario Benavente, estima, por el contrario, que la Audiencia Territorial no sufrió error de hecho ni de derecho ya que es requisito indispensable para ello que éste resultara de documento auténtico, cuya veracidad fuese incompatible con lo afirmado por la Audiencia, cuyo fallo pide que se mantenga, durante la vista de recurso celebrada hoy ante la sala primera del Tribunal Supremo, que ha quedado visto para sentencia.—Cifra.

CABALLERO

en

Peluquería CUESTA

Corte de pelo a navaja

Almirante Bonifaz número 11

El TIEMPO

Madrid. — Un sistema frontal frío atravesó la Península desde el Noroeste hacia el Sudeste, habiendo alcanzado a la hora de redactar este informe (19 horas) el Norte de Marruecos. Las lluvias, en forma de chubascos, han sido de distribución irregular y dispersas en todo el área peninsular y Baleares. De mayor intensidad han sido en Manises (Valencia) y Alicante, con 13 y 11 litros, respectivamente. Palma y Salamanca han recogido 6 litros. En el resto las lluvias fueron de menor cuantía.

Predicción para el día 7: Se acusará una notable disminución de la nubosidad, dominando vientos flojos del Norte, ligeramente fresco. Estancamiento sobre el litoral. Inestabilidad, con algún chubasco o tormenta aislada, en el área de Baleares y Pirineo catalán. Aumento de la nubosidad en el litoral gallego durante el transcurso del día.

Las temperaturas de Madrid han sido de 19,6 grados, a las 16,15 horas, y de 11,5 grados, a las 5,30 horas.

Las extremas de España han correspondido a Sevilla, con 23 grados, y a León, con 6.

El ministro de Comercio español sufre un ligero ataque gripal

Inaugura sus nuevos locales en San Pablo la sociedad Hispano-brasileña

Santiago de Chile.—El ministro español de Comercio, que llegó ayer a esta capital, presidiendo la delegación de su país, padece un ligero ataque gripal y deberá reposar algún tiempo.

NUEVOS LOCALES PARA LA SOCIEDAD HISPANO-BRASILEÑA

San Pablo.—Han sido inaugurados los nuevos locales de la sociedad Hispano-Brasileña de Socorros Mutuos, fundada en 1898.

La inauguración se celebró durante un acto patrocinado por el consul general de España y en el que hicieron uso de la palabra el presidente de la entidad y diputado del Estado, Andrés Núñes Junior; el vicecónsul de España, señor González-Camino y el representantes del ministro de Agricultura del Estado y presidente de la Casa de Cervantes, doctor Luis Vidal Reis.

No regatees tu ayuda a tu Parroquia a través de la ACCION CATOLICA.

Más información nacional

(Viene de primera página)

tino de Trabajo, señor Acuña Ansorena, llegó en tránsito al aeropuerto de Barajas, con destino a Ginebra. Preside la delegación de su país que asistirá a la Conferencia de la Organización Internacional de Trabajadores, que se celebrará en la citada capital suiza del 7 al 27 del actual mes.

Permanecieron en el aeropuerto, donde desayunaron, hora y media y, durante su estancia, fueron cumplimentados por el embajador argentino en España y personalidades de la misión del citado país que se encuentra ne nEspaña con motivo del homenaje al general San Martín. A las diez y media continuaron viaje con dirección a Ginebra.

LA ESPOSA DEL PRESIDENTE DE CHILE EN CORDOBA

Córdoba.—La esposa del presidente del Perú, doña Mirián Kropp, ha llegado a esta ciudad por vía aérea. En el aeropuerto fue recibida por el alcalde de la ciudad y señora, que le dieron la bienvenida y le ofrecieron un ramo de flores. A continuación la acompañaron hasta el parador de Arruzafa, en la Sierra cordobesa, donde se alojará durante su estancia en la capital. Momentos después, la ilustre dama recorrió los lugares típicos cordobeses. Por la noche, el ayuntamiento le ofreció una cena íntima en la torre-fortaleza La Calahorra.—Cifra.

VISITA AL MINISTRO DEL AIRE

Madrid.—El ministro del Aire, teniente general señor Rodríguez y Díaz de Lecea, ha recibido en su despacho oficial al subsecretario de Defensa de la República Argentina, señor Cáceres Monie, que en breve marchará a su país.

El subsecretario argentino expresó al ministro su agradecimiento por cuantas atenciones ha recibido, tanto él, como los jefes, oficiales y caballeros cadetes de la Aeronáutica argentina, durante su estancia en España.

"DIA DE SUIZA" EN LA EXPOSICION DE BARCELONA

Barcelona.—Los actos del "Día de Suiza" se han celebrado con gran brillantez en la Feria Internacional de Muestras. Presidió el embajador de dicho país en España, don Mario Fumasoli y otras significadas personalidades españolas y suizas.

Finalmente, en el pabellón oficial de Suiza, se celebró una recepción.

ACTO ACADEMICO

Madrid. — Don José María de Oriol y Urquijo, marqués de Casa Oriol, pronunció su discurso de ingreso en la Real Academia de Ciencias Morales y Políticas, en sesión pública y solemne celebrada en la tarde de hoy por esta corporación.

Presidieron el acto don José Gascón y Marín, que lo es de la Academia; el ministro de Justicia don Antonio Iturmendi; el señor Gual Villalbí, ministro sin cartera; don Esteban Bilbao, presidente de las Cortes Españolas y otras personalidades.

Abierta la sesión, hizo su entrada en el salón de actos el académico electo acompañado de los numerarios señores Royo Villanova y González Alvarez. Seguidamente, el marqués de Casa Oriol dio lectura a su discurso que versó sobre "la iniciativa privada, criterio para una solución nacional".

En nombre de la Corporación le contestó el numerario, don José Castañeda, quien glosó la personalidad del nuevo académico, y en una magistral lección expuso el concepto del "empresario".

Terminó el señor Castañeda dándole la bienvenida a la Academia al ingeniero y empresario ejemplar con el deseo de que su gran actividad preste una colaboración fecunda y duradera.

Por último, el presidente impuso la medalla de académico al recipiendario, haciéndole la entrega del diploma nombrándole numerario de la Corporación.

VISITA A LOS MINISTROS DE AGRICULTURA Y SECRETARIO GENERAL

Madrid.—El ministro de Agricultura, don Cirilo Cánovas, ha recibido hoy la visita del jefe de la misión del Banco Mundial, Sir Hugh Ellis-Rees, con quien mantuvo un amplio cambio de impresiones.

Después, Sir Hug Ellis-Rees visitó en su despacho de la Casa Sindical al ministro secretario general del Movimiento y delegado nacional de Sindicatos, don José Solís Ruiz, para despedirse.

EMPRENDE EL REGRESO LA MISION ARGENTINA

Madrid.—Con destino a Buenos Aires, ha salido a las once y media de la noche del aeropuerto de Barajas la delegación argentina que asistió en nuestro país a la inauguración del monumento al general San Martín, y que preside el ministro del Interior de la República Argentina, doctor don Roque Vitolo.

En el aeropuerto fueron despedidos por el ministro de la Gobernación, don Camilo Alonso Vega; capitán general señor Muñoz Grandes; alcalde de Madrid, embajador de la República Argentina en España y otras destacadas personalidades.

Escuela Profesional "P. Arámburu S. J."

Convocatoria de ingreso

A partir del 1.º de junio ha quedado abierta la inscripción para presentarse a los exámenes de ingreso en este Centro.

Las pruebas de admisión tendrán lugar en dos convocatorias indiferentes: los días 17 de Julio y 1.º de Septiembre, a las 10,30 de la mañana, previa presentación de la solicitud, cuyo impreso se recoge y se entrega en la Conserjería de la Escuela.

¿Con qué limpia usted sus lámparas de cristal?

Las lámparas de cristal se limpian en la mitad de tiempo y lucen mucho más empleando CRISTASOL. Se extiende... se seca... ¡y ya está! En unos minutos quedan limpias y relucientes, con ese hermoso brillo que antes sólo se conseguía en las lámparas de mucho precio.

CRISTASOL limpia también cristales, espejos y toda clase de cristal. Pruébelo.

Falta muchacha

para todo, sepa obligación, inútil sin buenos informes. Procurador número 18, 3.º. Teléfono 1968.

Papeles pintados suizos, lavables

HIJOS DE MOLINER

CEDULA FIDECAYA

de ahorro progresivo

Resultados de los Sorteos del 31 de Mayo de 1961

AMORTIZACIONES TOTALES

1er. Sorteo: núm. 3329

2.º » : núm. 8341

AMORTIZACIONES PARCIALES

1.º - núm. 4803 — 6.º - núm. 1248

2.º - núm. 2102 — 7.º - núm. 1338

3.º - núm. 9227 — 8.º - núm. 7937

4.º - núm. 3558 — 9.º - núm. 8526

5.º - núm. 7109 — 10.º - núm. 6064

Pida información a:

«FIDECAYA, S. A. E.»

Calle de Recoletos, 6 – MADRID

Agencias en todas las capitales y poblaciones importantes de España.

Subdirección Territorial para Burgos y su provincia:

Plaza Alonso Martínez, 7.

Apartamento 38. — BURGOS

Aumentan las escuelas católicas en Hong-kong

Suman 156 con un censo de 92.347 alumnos

Hong-Kong. — El número de las escuelas católicas en esta población ha aumentado considerablemente en los últimos cinco años. Existen actualmente 156 escuelas católicas, con 92 347 alumnos, mientras que en 1956 había solamente 70.—Efe.

M.E.C.D. 2017

LOS DEPORTES

Ha sido concertado el traspaso de Pesudo, al Barcelona

El club valenciano percibirá cuatro millones de pesetas y los servicios de Ribelles y Coll

Valencia. — El Valencia C. F. y el C. F. Barcelona han llegado a un acuerdo para el traspaso al segundo de estos clubs del guardameta valencianista José Manuel Pesudo.

Por parte del Valencia llevaron las negociaciones su entrenador Balmaya y el secretario técnico señor Peris, y por parte del Barcelona el señor Juliá de Capmany, de conformidad con los candidatos a la presidencia señores Laudett y Fuset.

Parece ser que el acuerdo prevé la compensación al Valencia, por parte del Barcelona, de cuatro millones de pesetas y el traspaso al club levantino de los jugadores Ribelles y Coll, interior y extremo, respectivamente, y además la actuación gratuita del equipo catalán en el campo de Mestalla en dos partidos correspondientes a un torneo triangular que proyecta organizar el Valencia a finales de este mes y en el que además del C. F. Barcelona y el Valencia C. F., intervendrán o bien la selección nacional argentina, el Benfica de Lisboa u otro equipo extranjero.

El contrato de Pesudo con el Barcelona se ha establecido por cuatro temporadas y aunque no se ha dicho la cifra que percibirá, parece ser que es la de 700.000 pesetas por temporada.

Los contratos de Ribelles y Coll con el Valencia tendrán una duración de dos temporadas y se cree también que la condición que ha impuesto el Valencia en la actuación del C.F. Barcelona en el campo de Mestalla es que Pesudo forme en las filas del club azulgrana y asimismo, que actúen en el Valencia, los jugadores traspasados por el Barcelona, Ribelles y Coll.—Alfil.

PROTESTA ESPAÑOLISTA

Barcelona. — El R. C. D. Espafiol ha dirigido a la Real Federación Española de Fútbol un telegrama protestando enérgicamente de la actuación del árbitro señor González Echevarría, en el partido jugado el pasado domingo en el campo de Sarriá.—Alfil.

DECLARACIONES DEL PRESIDENTE DEL BARCELONA

Barcelona. — En una reunión de Prensa, el presidente accidental, señor Juliá de Capmany, ha confirmado los fichajes de los jugadores Pesudo y Zaldúa y ha dado a conocer el del extremo del Santander, Zaballa.

Zaballa se incorporará al equipo azulgrana y pasará al Santander el extremo catalán Suco.

Zaldúa ha firmado mediante una cantidad y el préstamo al Valladolid, por un año, de los jugadores del Condal, Eladio y Molina. Ha dicho también el señor Juliá Capmany que se reincorporarán a las filas del club los guardametas Piñol y Celdrán, cedidos al Santander y Osasuna, respectivamente.

El secretario, señor Vila, ha hecho un resumen del libro blanco que versa sobre el ejercicio 1960-61, y que será leído en la asamblea de mañana. El Barcelona tendrá, al final de la temporada, un beneficio económico de nueve o diez millones de pesetas, o sea, la mitad de lo calculado al hacer el presupuesto del año pasado, por lo que dijo el señor Vila que el problema económico sigue siendo muy grave.

La selección argentina entrenó ayer en el estadio Benito Villamarín

Todos los miembros de la expedición serán agasajados con diversos actos

Sevilla.— Los veintidós jugadores que componen la selección argentina de fútbol, bajo las órdenes de su entrenador Adolfo Mogilevky, estuvieron en el campo de Heliópolis, estadio Benito Villamarín, donde realizaron ejercicios físicos consistentes en varias vueltas al campo, gimnasia y saltos, que duraron dos horas.

Regresaron más tarde al hotel donde se alojan para almorzar y esta tarde la dedicarán al descanso.—Alfil.

PROGRAMA DE ACTOS

Sevilla.— La Federación andaluza de fútbol ha dado a conocer el programa de actos que se celebrarán en homenaje a los jugadores, federativos y técnicos argentinos que se encuentran en la capital.

El jueves, día 8, visita a la Rábida (Huelva) y lugares colombinos y actuación de los coros y danzas de la Sección Femenina.

El viernes, día 9, llegará la selección española y habrá una fiesta campera en Pino Montano, con lidia de novillos.

El sábado, día 10, una copa de vino español en los Reales Alcázares, ofrecida por el Ayuntamiento y visita a estos lugares. Por la noche, cena ofrecida por el Comité directivo de la Federación andaluza de fútbol.

El domingo, día 11, después del encuentro internacional España-Argentina, banquete oficial y fiesta flamenca, que ofrece la Real Federación Española de Fútbol a la expedición argentina, enviados de Prensa y Radio nacional y extranjera, en la venta real antigua de Antequera.

Van Looy, vencedor en la etapa de ayer de la Vuelta a Italia

Hoy descansarán los corredores, en Trieste

Vicenza (Italia).—A las 11,28 horas se ha dado la salida en esta población a los corredores ciclistas que continúan participando en la Vuelta a Italia, para cubrir la decimoséptima etapa de las veintiuna de que consta esta competición ciclista internacional.

La decimoséptima etapa comprende el recorrido Vicenza - Trieste, de 204 kilómetros.

Mañana, miércoles, es día de descanso en la Vuelta ciclista a Italia y está perspectiva quizá sea un aliciente para que los participantes realicen un esfuerzo en la etapa de hoy para mejorar sus puestos.

VAN LOOY, VENCEDOR

Trieste. — El corredor belga Rik Van Looy ha vencido en la decimoséptima etapa de la Vuelta ciclista a Italia, disputada hoy entre Vicenza y Trieste, con 204 kilómetros de recorrido.

Arnaldo Pambianco, de Italia, conserva el primer puesto de la clasificación general.—Alfil.

CLASIFICACIONES

Trieste. — Clasificación oficial registrada en la decimoséptima etapa de la Vuelta ciclista a Italia, disputada hoy entre Vicenza y Trieste, con 204 kilómetros de recorrido.

1, Van Looy (Bélgica), 5-04-56 (a 40,139 kilómetros hora); 2, Ciacci (Italia); 3, Bendetti (Italia); 4, Padovan (Italia); 5, Costalunga (Italia); 6, Giusti (Italia); 7, Fontana (Italia); 8, Minieri (Italia); 9, Magni (Italia); 10, P. Van Est (Holanda); 14, GALDEANO; 20, BERTRAN; 22, SUAREZ y 28 MAS, todos en el mismo tiempo del ganador.

Los restantes corredores españoles ocuparon los siguientes puestos:

50, ROSA, 5-05-16; 51, MORENO, íd.; 74, MONTILLA, 5-05-27; 75, COMPANY, íd.; 98, POBLET, 5-06-10.

La clasificación general del «Giro», después de la etapa de hoy, se establece así:

1, Pambianco (Italia), 83-47-07.
2, Anquetil (Francia), a 44".
3, SUAREZ, (España) a 1' 20".
4, Defilippis (Italia), a 3' 25".
5, Junkermann (Alemania), a 3' 43"
6, Van Tongerloo (Bigca) a 3' 46"
7, Van Looy (Bélgica), a 4' 7".
8, Carlesi (Italia), a 5' 7".
9, Gaul (Luxemburgo), a 6' 29".
10, Schroeders (Bélgica), a 7' 53".
11, Massignan (Italia), a 9' 19".
12, MAS (España), a 11' 57".
13, Brugnani (Italia), a 14' 50".
14, Fontana (Italia), a 17' 46".
15, POBLET (España), a 17' 58".
35, COMPANI, 84-20-25.
38, BERTRAN, 84-25-02.
43, MORENO, 84-31-40.
49, GALDEANO, 84-37-58.
51, ROSA, 84-40-06.
71, MONTILLA, 85-05-13.

Campeonato del Mundo de pesca submarina

Se celebrará del 16 al 20 de Agosto, en aguas de Almería

Barcelona.—Han quedado definitivamente señaladas las fechas en que se disputará en aguas de Almería el campeonato del mundo de pesca submarina.

Esta importante competición se celebrará entre los días 16 al 20 de Agosto próximo, contándose en principio, con la participación de veintiseis países, entre ellos, Polonia y Yugoslavia, que asistirán por primera vez a una prueba de este tipo, para la que se consideran favoritos en principio junto a los nadadores italianos, actuales campeones del Mundo y los submarinistas españoles, subcampeones, los equipos de los Estados Unidos, Brasil y Francia.

Ecos del Juventud

Los aficionados locales tienen actualmente tan centrada su atención en los partidos correspondientes a la fase de ascenso a disputar por el Burgos, que ellos y nosotros hemos dejado un poco en el olvido, sin duda, al Deportivo Juventud, cuyos directivos, sin embargo, siguen deseosos de complacer a los seguidores del equipo del Círculo, ofreciéndole algunos encuentros amistosos ya concertados, cuya fecha de celebración no es posible concretar toda vez que ha de fijarse de acuerdo con las que deje libres nuestro primer club.

En principio se había pensado en el próximo domingo para la devolución de visita del Mirandés a Zatorre, pero ha habido que desistir por celebrarse ese mismo día otro espectáculo popular.

Se tienen ya concertados otros dos encuentros con equipos de Vizcaya y Santander, respectivamente, a celebrar también aquí.

El día 13, Tito y sus discípulos se trasladarán a Guardo (Palencia), donde celebran fiestas y han sido invitados a actuar, habiendo sido aceptado el ofrecimiento.

Sigue habiendo, pues, actividad en el club del Círculo. Nosotros nos iremos haciendo eco de ella en fechas sucesivas.

Información Sindical

Premios a productores modelo 1961 en nuestra provincia

Al igual que en años anteriores, y con motivo de la Fiesta de Exaltación del Trabajo, del próximo 18 de Julio, la Delegación provincial de Sindicatos, en su deseo de enaltecer y premiar los méritos en el trabajo y en la vida social y ciudadana de los trabajadores burgaleses, ha convocado varios premios a "productores modelo" de la capital y provincia.

Los premios a conceder serán los siguientes:

Primero, del excelentísimo señor gobernador civil y jefe provincial del Movimiento, de 1.000 pesetas y diploma.

Segundo, del delegado provincial de Sindicatos, de 750 pesetas y diploma.

Se han establecido otros quince premios más de 500 pesetas cada uno que otorgan los distintos Sindicatos provinciales y la Cámara Oficial Sindical Agraria.

Las solicitudes para optar a estos premios se cursarán a través de las empresas donde presten servicio los trabajadores solicitantes, antes del 6 del próximo mes de Julio, entregándose las mismas para su informe y estimación en los respectivos Sindicatos provinciales o en la Hermandad de Labradores y Ganaderos donde se encuentre encuadrado el peticionario.

Todos aquellos a quienes interese participar en esta convocatoria, podrán solicitar informe de su Sindicato o de la Vicesecretaría de Ordenación Social.

O. S. "FORMACION PROFESIONAL"

La Institución Sindical de Formación Profesional "Francisco Franco", de Málaga, con la experiencia de años pasados y aprovechando las vacaciones de verano, convoca el IV Cursillo de Iniciación en Oficios Industriales, con objeto de proporcionar a los estudiantes de enseñanza media y profesional la posibilidad de entrar en contacto con los oficios industriales para que puedan poner a prueba sus aptitudes y, en su caso, descubrir nuevas vocaciones.

El cursillo tendrá una duración de 55 días, comprendidos entre el 10 de Julio y el 2 de Septiembre. El plazo de inscripción se cerrará el día 24 de Junio.

A los interesados les será facilitada mayor información en la Vicesecretaría provincial de Obras Sindicales, quinta planta de la C. N. S..

ODAG

presenta su nueva creación

HOLIDAY 90

7.996'-

(impuestos incluídos)

ODAG

nevera eléctrica sin problemas

PREGUNTE A QUIEN TENGA UNA

PS- 117

Vuelve a su patria chica el obispo misionero burgalés Fray Luis V. Arroyo

El ilustre Prelado misionero burgalés Fray Luis V. Arroyo O. F. M. Obispo titular de Gomfi y Vicario apostólico de Requena (Perú) es encuentra de nuevo entre nosotros.

Hace dos años estuvo en España, después de una muy prolongada ausencia de la Madre Patria, y fue recibido entonces, en audiencia por S. E. el Jefe del Estado, Generalísimo Franco.

Monseñor Arroyo, nacido en Jaramillo Quemado se halla ahora en España con el fin de reclutar misioneros para el Perú.

Damos nuestra más cordial bienvenida al intrépido y celoso misionero burgalés.

2 nuevos colores

1961

DIAVOLO TEJITA

de

INMOVIX

Haga sus encargos en

Talleres Gráficos

"DIARIO DE BURGOS"

TARJETAS DE VISITAS, CARTAS TIMBRADAS, SALUDAS, INVITACIONES, ETC

MUJER

se necesita para restaurante de primer orden. Informes, esta Administración

La Acción Católica no tiene por finalidad exclusiva el rezar. Es, también, acción generosa en favor de la sociedad.

POR PRIMERA VEZ EN EL MUNDO un club de discos regala tocadiscos a sus clientes

Los métodos de publicidad más modernos y originales han llegado ya a España. Lo que hasta ayer solo era posible en América, hoy se convierte en normal en nuestro país. Ya lo difícil es asombrarse de algo, y por esto el industrial, el comerciante, que consiguen crear la estupefacción con sus ofertas, son dignos de admiración y merecen que se les haga los honores de la Prensa recogiendo la noticia de su alarde.

Este es el caso del Club Internacional del Disco, que está desarrollando una campaña de publicidad en Prensa con el lema «ESTE TOCADISCOS SE LO REGALAMOS», y explica a continuación que se basa en la experiencia de la más prestigiosa marca del Mundo de hojas de afeitar: «El primer fabricante del Mundo de hojas de afeitar regalaba sus máquinas... ¡Y hoy todas las máquinas de afeitar son conocidas por su nombre!».

En efecto, así ocurrió en América y en varios países de Europa hace unas docenas de años; pero no es menos cierto que regalar un tocadiscos a los nuevos clientes, por muy eficaz que resulte, desde el punto de vista de «hacer» compradores de discos, está fuera de lo normal...

Por añadidura, los tocadiscos que regala esta dinámica organización de difusión musical están lejos de ser tocadiscos de saldo, y además de garantizarlos durante un año, ofrece un derecho de devolución durante cinco días, que debe tranquilizar a los más desconfiados.

¿Cómo y de qué manera puede el interesado beneficiarse del regalo del tocadiscos? Sencillamente, adquiriendo 6, o 12, o 18 discos CID de 30 cms. al precio normal del comercio, según sea el modelo que le interese.

En efecto, el Club presenta tres modelos, que se adaptan a todos los gustos y posibilidades: el primero, con fonochasis Hektor, en maleta de lujo, para enchufar a un aparato de radio, que regala a los compradores de seis discos, a 285 pesetas; el segundo, completo, con amplificador y altavoz, en maleta de lujo, que regala a los compradores de 12 discos, a 285 pesetas, y el tercero, un Dual estereofónico, completo, con dos amplificadores, cuatro altavoces, maleta de gran lujo y un bafle suplementario, que regala a los compradores de 18 discos, a 285 pesetas.

Y para colmo, el Club, que desea realmente poner sus discos y tocadiscos al alcance de todas las fortunas, propone a sus clientes hasta ocho meses de plazos, sin aval ni garantía, en simples letras aceptadas.

Si es usted aficionado a la música y no tiene tocadiscos, este es pues, el momento de aprovecharse, la oportunidad única que no puede dejar pasar. Le aconsejamos que se procure un anuncio de los que ha pasado y está pasando el Club Internacional del Disco en la Prensa de toda España, o que escriba directamente al Club, Fernando el Católico, 17. Madrid, pidiendo el catálogo de sus discos y el folleto descriptivo de los tocadiscos. Y para ganar tiempo, si se propone adquirir a plazos los discos (ya sabe que el tocadiscos se lo regalan), indíqueles ya en el formulario aparte los siguientes datos personales que servirán para abrirle la cuenta de crédito: a) Profesión. b) Lugar y fecha de nacimiento. c) Estado. d) Lugar de trabajo (nombre y dirección de la empresa). e) Fecha de éntrada, empleo y sueldo. f) Número Documento de Identidad y fecha y lugar de expedición.

Nuestra enhorabuena por tan original y sensacional publicidad al Club Internacional del Disco, que es posible consiga instalar un tocadiscos en cada hogar español.

También puede usted visitar el Club Internacional del Disco en Madrid, San Bernardo 5 y 7 (Gran Galería), o en una de sus Delegaciones en toda España: ALICANTE: Avda. Méndez Núñez, 6. BARCELONA: Avda. José Antonio, 615 (Galerías Fayans). BADAJOZ: Hernán Cortés, 3. BILBAO: Colón de Larreátegui, 31. BURGOS: Madrid, 1. CACERES: Moret, 10. CADIZ: Montañés, 7. CORDOBA: Gondomar, 13. GERONA: General Primo de Rivera, 6. GIJON, Melendez Valdés, 15. GRANADA: San Antón, 5. HUELVA: General García Escámez, 4. JAEN: Bernabé Soriano, 4. LEON: General Sanjurjo, 3. MALAGA: Santa Lucía, 3 y 7. MURCIA: Andrés Baquero, 9. ORENSE: General Franco, 60. OVIEDO: Pidal, 2. PALMA DE MALLORCA: Pelaires, 1. PAMPLONA: Plaza del Castillo, número 23. SALAMANCA: Gran Vía, 10. SAN SEBASTIAN: Vergara, 5. SEVILLA: Avenida de Málaga, 4. VALENCIA: Pintor Sorolla, 15. VALLADOLID: Queipo de Llano, 27. VIGO: José Antonio, 48. VITORIA: Fueros, 21. ZARAGOZA: San Miguel, 4.

Solemne conmemoración de la fiesta del Beato Marcelino Champagnat en el Liceo Castilla

Ayer, con toda solemnidad se celebró en el "Liceo Castilla" la fiesta del Beato Marcelino Champagnat, fundador de los Hermanos Maristas.

Con este motivo se celebraron diversos actos religiosos deportivos y culturales.

Iniciado el día con las misas que se celebraron a las nueve y diez y que fueron oficiadas por los capellanes don Felipe López y don Angel Bravo, transcurrió la mañana con diversos actos deportivos, como las finales de baloncesto y un interesante partido de hockey.

A las doce, tuvo lugar la función en honor del Beato Champagnat en la que tras una dedicatoria al P. Champagnat, hubo gimnasia pre-deportiva, selección de saltos y exhibición de gimnasia educativa.

Tras estos números la "Agrupación Sinfónica Marista" que tantos triunfos va cosechando en su actuación artística deleitó al auditorio con la acertada interpretación de un selecto programa que fue largamente aplaudido.

A continuación se hizo el reparto de trofeos a los ganadores de las diversas competiciones y terminó el acto con unas palabras del Hermano Director a sus alumnos y el Himno al Beato cantado por los alumnos.

Aumenta considerablemente la producción de energía eléctrica en España

Madrid.—Según datos de la Jefatura de Servicios Eléctricos de Obras Públicas, la producción de energía eléctrica en el mes de Mayo ha sido de 1465 millones de kilowatios-hora, lo que representa un aumento de 157 millones sobre igual mes del año anterior.

GUIA FACULTATIVA

F. URRACA
OCULISTA
SAN CALVO, 17 - TELEFONO 1311

JOSE CARAZO
PARTOS Y ENFERMEDADES DE LA MUJER
Del Hospital de Barrantes y Cruz Roja
Vitoria, 31, 3.º — Teléfono, 3591

JOSE ALONSO
MEDICINA INTERNA, CORAZON Y NUTRICION.—RAYOS X
Consulta de 12 a 2 y de 4 a 6
Espolón, 24. — Teléfono, 1912

I. LOPEZ SAIZ
JEFE DE CLINICA DEL SANATORIO PSIQUIATRICO «SAN LUIS»
Enfermedades mentales y nerviosas
Consulta de 12 a 2
Calle Santander, 19, 3.º - Telf. 3478

BENIGNO ANDRADE LOMA
MEDICO
Análisis Clínicos
Pl. de Calvo Sotelo, 9. Tel. 5545

H. Seisdedos
TRAUMATOLOGIA
HUESOS Y ARTICULACIONES
Aparicio y Ruiz, 18 - Teléfono 5421

F. Martín Marassa
MEDICO ODONTOLOGO
Calle Madrid, 4, 1.º derecha
Consulta de 4 a 8 — Telf. 3119

L. RODRIGUEZ PASCUAL
ENFERMEDADES DE LA PIEL
Depilación eléctrica definitiva. Limpieza de cutis. Imperfecciones estéticas (acnés, verrugas, etc.). Consulta, de 1 a 2 y de 5 a 7
San Pablo, 8, 4.º, Teléfono 2946

Económico y de fácil manejo

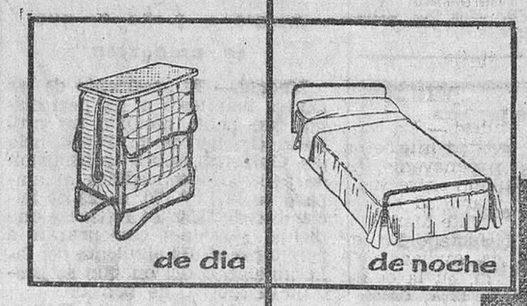

PLEGABLE FLEX

- Resuelve definitivamente el problema del espacio.
- Adaptable a cualquier habitación de su hogar.
- 10 segundos son suficientes para extenderlo o plegarlo.
- Equipado con colchoneta FLEX de muelles estabilizados, que es...
- ...garantía de comodidad para dormir bien toda la vida.

OTROS MUEBLES DE DOBLE USO CON GARANTIA «FLEX»

Convertible FLEX

Extensible FLEX

FLEX

TRES MODELOS QUE ASEGURAN UN DESCANSO PERFECTO

DE LO BUENO, LO MEJOR

M.E.C.D. 2017

Diario de Burgos

Cada día UNA NOTA curiosa

Ha muerto "Joe", la paloma que salvó a mil soldados durante la pasada guerra

Detroit. — "G. I. Joe", la paloma que salvó la vida de cerca de mil soldados ingleses en Italia durante la pasada guerra, ha muerto en el parque zoológico de Detroit.

La paloma en cuestión voló el 18 de Octubre de 1943, los 32 kilómetros que separaban la localidad de Colvi Vecchia de un campo de aviación aliado llevando el mensaje que impidió en el último momento que se llevara a cabo un bombardeo intensivo contra la citada localidad que había sido ocupada en aquellos momentos.

Las tropas británicas habían avanzado a través de las líneas de defensa alemanas antes de que llegara el apoyo aéreo esperado. "G. I. Joe" fue enviada con el mensaje para dar cuenta de la ocupación y llegó cuando siete aviones tenían ya los motores en marcha para iniciar la misión. Se espera que sus restos sean conservados.

Destitución del jefe de la Policía secreta del ex-presidente Trujillo

Intento de suicidio de un médico que alojó en su casa a los autores del asesinato

Ciudad Trujillo.—El presidente Balaguer ha destituido al teniente coronel John W. Abbes García, jefe de la Policía secreta y hombre de confianza del expresidente Rafael L. Trujillo. No se ha dado razón alguna para esta destitución.

Abbes García tenía en sus manos un gran poder bajo el régimen de Trujillo y su nombre ha sido citado en numerosas ocasiones, con motivo de ciertas o supuestas intrigas en el Caribe.

INTENTO DE SUICIDIO

Ciudad Trujillo. — Un médico que alojó en su casa a cuatro hombres acusados de haber tomado parte en el asesinato del Generalísimo Trujillo, ha intentado suicidarse, abriéndose la garganta con una hoja de afeitar.

El doctor Roberto Cabral, se encuentra en grave estado después de su intento de suicidio, pero se espera que sobreviva.

Ha declarado que fue obligado, pistola en mano, a dar albergue durante cuatro días a cuatro hombres complicados en el asesinato. Entre ellos figuraban el general Juan Díaz, que fue muerto el domingo por la noche, en la calle, en compañía de su ayudante, Antonio de la Plaza Velázquez.

Las autoridades dicen que al parecer el doctor intentó matarse por temor a ser considerado complice en el asesinato.—Efe.

Detención de cinco ministros de Kivu por fuerzas lumumbistas de Gizenga

En Katanga habrá un mando unificado de la ONU

Nueva Delhi. — El presidente de Ghana, Kwame Nkumah, se ha dirigido a 20 jefes de Gobierno sugiriéndoles que todos los países que tengan tropas en el Congo, se reúnan en Accra con el fin de lograr una pronta reconvocatoria del Parlamento congolés, según se afirma en fuentes bien informadas.

El primer ministro indio, Nehru, que ha recibido uno de los mensajes de Nkrumah, ha contestado que tal conferencia no tendría ningún propósito útil, añaden las fuentes.

La situación en el Congo retorna gradualmente a la normalidad, se celebran negociaciones para la reconvocatoria del Parlamento —añadió Nehru—, y los Gobiernos que tienen tropas en el Congo mantienen estrechos contactos.—Efe.

NUEVOS ATENTADOS EN ANGOLA

Luanda. — Dos obreros africanos han muerto y una granja fue quemada y robada después de registrarse nuevos ataques insurgentes cerca de Carmona, en la región Norte, según noticias recibidas hoy.

Los insurgentes fueron rechazados y sufrieron grandes pérdidas y bajas.—Efe.

HABRA UN MANDO UNIFICADO

Elisabethville—Un mando unificado de las Naciones Unidas en Katanga, con sede en esta capital, va a reemplazar a los dos mandos separados del Norte y del Sur que se acordó establecer en el mes de Enero, según se anuncia oficialmente.

El Gobierno katangueño interpreta la medida en el sentido de que las Naciones Unidas van a respetar la integridad del Estado en la totalidad de su territorio y añaden que, por lo tanto, el Gobierno cooperará lealmente con las fuerzas de las Naciones Unidas en igualdad de condiciones.—Efe.

DETIENEN A CINCO MINISTROS DEL GOBIERNO DE KIVU

Elisabethville—Las autoridades de Stanleyville han detenido a cinco ministros del Gobierno provincial de Kivu, en Bukavu, así como a los presidentes de las dos Cámaras del Parlamento provincial y a cuatro europeos.

La oficina de información de Katanga dice que todos los detenidos han sido trasladados a Stanleyville, sede del Gobierno lumumbista de Antoine Gizenga.

El anuncio de la oficina de información katangueña dice también que tres camiones que transportaban refuerzos del ejército congolés desde Kindu, en la parte occidental de la provincia de Kivu, a Bukavu han sido interceptados por fuerzas de las Naciones Unidas.

Esta noticia no ha podido ser confirmada.—Efe

EL CONSEJO DE SEGURIDAD TRATA DE LA SITUACION EN ANGOLA

Sede de las Naciones Unidas.—El Consejo de Seguridad se ha reunido esta tarde, para discutir la situación del territorio portugués de Angola, que según un grupo de países africanos y asiáticos, constituye un peligro para la paz y la seguridad internacional.—Efe.

DECLARACION PORTUGUESA

Sede de las Naciones Unidas.—Portugal ha declarado que el debate de hoy en el Consejo de Seguridad sobre la situación en Angola, puede dar lugar a renovados ataques terroristas en ese territorio africano, del mismo modo que ha sucedido anteriormente cada vez que se ha tratado el asunto.—Efe.

Próxima reunión de Nasser y los Reyes Hussein y Saud

Beirut. — Según el periódico libanés "Al Hayat", generalmente muy bien informado, el Rey Saud de Arabia, el Rey Hussein de Jordania y el Presidente Nasser, de la RAU, se reunirán, en la segunda mitad de este mismo mes de Junio, en Ryad, la capital de la Arabia Saudita.

Según el periódico, el objeto de la reunión es el de examinar juntos el contenido de la carta que recientemente envió Kennedy a los jefes de los países árabes, sobre el problema de Palestina.

Según parece, en su misiva, el Presidente de los Estados Unidos pedía a los destinatarios de la carta que hiciesen propuestas para resolver lo antes posible el problema citado.

Como consecuencia de ello, el Rey Saud de Arabia Saudí solicitó una reunión especial del Consejo de la Liga Arabe. Desde luego, la comisión de expertos de Palestina perteneciente a esa Liga se ha reunido ya en El Cairo para estudiar detenidamente el problema. En la comisión citada están representados cinco países: la República Arabe Unida, la Arabia Saudí, Jordania, Iran y el Líbano. (FIEL).

CINE CORDON

HOY ESPECTACULAR ESTRENO

Vuelve TARZAN a deleitarnos con sus más sensacionales e impresionantes aventuras.

Sesiones: 5'15, 7'45 y 11 noche

(Autorizada para todos los públicos)

Dos niños perecen ahogados al caer a una charca en un pueblo de Zamora

Zamora. — Dos niños perecieron ahogados al caer a una charca, cuando llevaban a una caballería menor para que abrevara, en el pueblo de Fuentela de Sayago.

Se trata de Hilario Martín Iglesias, de 13 años, natural de Fortaleda (Salamanca), y José Ignacio Tapia Vicente, de seis de Fuentelapeña (Zamora), los que, acompañados de la niña María, hermana del segundo, decidieron llevar a dar agua a la caballería. Montaños en ella, los tres se dirigieron a una charca inmediata al citado pueblo, en la dehesa de Macada del Hoyo, pero al llegar a la charca el animal debió hacer algún brusco movimiento y los dos pequeños cayeron a la misma. María que había desmontado, corrió a dar aviso a su madre que en unión de unos pastores, pudo extraer con vida a los dos niños. Fueron trasladados al domicilio de uno de ellos y avisado con toda urgencia el médico, que nada pudo hacer por salvarlos, ya que fallecieron instantes después.

FALLECE POR EFECTO DE UNA EXPLOSION DE NEUMATICO

Granada. — Lorenzo Hernández Muñoz, de 42 años, resultó muerto a causa de gravísimas heridas que recibió al hacer explosión un neumático de un camión que estaba inflando, y recibir un fuerte golpe con el aro de la rueda.—Cifra.

UN MUERTO Y OTRO HERIDO EN ACCIDENTE DE CARRETERA

Zaragoza.—En una violenta colisión entre dos camiones, ocurrida en la carretera de Logroño a Zaragoza, resultaron un muerto y un herido de pronóstico reservado.

Los camiones T-550.788, matrícula provisional, y el M-98.754 chocaron sin que se sepan las causas, resultando muerto Antonio López Bruel, domiciliado en Reus, conductor del primero y herido de pronóstico reservado Emilio Candela Hernández, de 36 años, conductor del segundo. Este fue trasladado a Zaragoza siendo ingresado en el Hospital provincial. Los vehículos quedaron empotrados el uno en el otro y con grandes desperfectos.—Cifra.

Centenares de madres de sacerdotes gallegos se reúnen con sus hijos en la Catedral de Lugo

El obispo de la diócesis las impone el distintivo acreditativo de su condición

Lugo. —Centenares de madres de sacerdotes se han postrado hoy en la Santa Iglesia Catedral Basílica ante Jesús Sacramentado, recibiendo de manos del prelado de la diócesis, doctor Ona de Echave, el distintivo de "madre de sacerdote", creado por el prelado para todas aquellas mujeres lucenses que han dado a la Iglesia sus ministros. Con las madres se encontraban sus hijos, llegados de los más apartados puntos de la diócesis lucense. El doctor Ona de Echave ofició una misa en la Catedral y después impuso el distintivo, una por una, a todas las mujeres.—Cifra.

Para obtener la perfecta impresión de MEMORIAS, FOLLETOS, CATALOGOS, REVISTAS Y LIBROS

Encargue su edición a

Talleres Gráficos "DIARIO DE BURGOS"

Marañón tema histórico

Por M. FERNÁNDEZ ALMAGRO (De la Real Academia Española)

LA figura de Marañón se ha incorporado ya, por desgracia, a la galería sobre la que proyecta la Historia sus poderosos reflectores. Nos sería a todos extraordinariamente satisfactorio que continuase entre nosotros, prodigando como siempre sus palabras estimulantes, dando su perenne lección de pensamiento, cultura, conducta y sensibilidad. Pero su obra le predestinaba a pervivir en la memoria de todos, convertido en signo y gloria de su época; de ahí que vayan menudeando los estudios acerca de Marañón y que, por tanto, se enriquezca la bibliografía adecuada al biólogo y al clínico, al historiador, al literato, al moralista que alentaban en él.

Pero hemos de elegir, entre esas obras que rinden tributo de admiración al inolvidable maestro, el «Homenaje y Recuerdo» que acaba de publicar la revista «Papeles de son armadans» que con tanto entusiasmo como acierto anima Camilo José Cela. Y elegimos este número extraordinario de dicha revista porque ofrece un interés realmente excepcional, ya que sus colaboradores coinciden en dar testimonio personalísimo de la vida y el carácter del hombre que fue Gregorio Marañón. De su obra se podrá escribir siempre, y el transcurso del tiempo favorecerá su estudio con mayores elementos de juicio y más objetivo criterio. Mientras que el testimonio de los coetáneos es realmente insustituíble y sólo esta fuente de conocimiento histórico permitirá conocer a Marañón tal y como fue, en su existencia temporal y cotidiana.

«Marañón administró su caudal —el de sí propio— exigentemente consigo mismo y dadivosamente con los demás. Nadie como él con el sí más pronto a la amistad, y nadie tampoco, como él, con mano más dura para la propia exigencia. Hombre, Marañón, que sacaba tiempo de donde no lo había, logró, multiplicando los minutos por los deberes, dar a su tiempo una elasticidad y un rendimiento desusados». He aquí unas palabras de Camilo José Cela que, aún referidas a determinados matices del carácter de Marañón, contribuyen a fijar el tono dominante, puesto que llaman nuestra atención sobre dos cualidades, de distinto rango, pero coincidentes en su virtud definitoria: la generosidad y el aprovechamiento del tiempo. Marañón movía a las más fervientes admiraciones en todas y cada una de sus múltiples actividades. Pero el poder llevarlas todas por delante, sin esfuerzo, al parecer, fácil y jovialmente, es lo que producía mayor sorpresa.

El primero de los «Tres secretos» de Marañón que Ramón Carande revela, en certero ensayo, es precisamente eso al que acabamos de aludir: «Multiplicar las horas». Los otros dos secretos se cifran nada menos que en éstos otros conceptos: «No aparentar grandezas» y «hacerse querer de todos». Esos «tres secretos» nos explican el personal ascendiente logrado por Marañón que tenía, en efecto, tiempo para todo: en primer término, para hacer el bien, que es el más difícil y el más cristiano de todos los quehaceres. Y realizarlo, como en él era típico: sin pensar en exhibición ni recompensa de ninguna especie, dejando su natural fluídez a la fuerza de un espíritu excepcionalmente desprendido. De cómo fue médico y compañero de médicos —prueba profesional de ardua superación habla Teófilo Hernando, en «Papeles de son armadans», con toda la autoridad que le confieren años y años de convivencia realmente entrañable.

Son de especial interés los testimonios de Menéndez Pidal, Gómez-Moreno, P. López de Toro y Dr. Botella sobre la actuación de Marañón en las Academias —Españolas, de la Historia, Bellas Artes y Medicina— de las que era miembro señaladísimo, y nos extraña la ausencia en ese coro académico de la voz correspondiente a la quinta Academia, cuya medalla llevó también sobre su pecho: la de Ciencias Exactas, Físicas y Naturales. La Española gozó de sus preferencias, y de la tarea allí cumplida dan pruebas plenas las papeletas que aportaban al debate de casi todas las sesiones, relativas, en su mayor parte, claro es, a la técnica médica, pero también a disciplinas y experiencias vitales de muy varia naturaleza.

Sobre el «humanismo moral» de Marañón diserta José L. Aranguren, que ilumina facetas de tan rica personalidad sobre las que el comentario general ha sido mucho más parco que en relación con otras. Y el doctor Rof Carballo también discurre sobre otras manifestaciones del espíritu marañoniano menos estudiadas, por que aún reduciéndose dicho ensayo a la consideración de Marañón médico, es mucho lo que el doctor Rof Carballo dice y sugiere más allá del tema propuesto: la humanidad y el humanismo con que Marañón se acercaba al enfermo.

No podía faltar, por limitada que sea en ésta recopilación de juicios, la resonancia de voces extranjeras: las de Marcel Bataillon y Paul Bastid. El concertante se enriquece y una profunda emoción invade a todos, transmitiendo a la posteridad, gracias a la letra impresa, el lúcido y conmovido testimonio de quienes conocieron y trataron a Gregorio Marañón.

Carta de Madrid

Madrid.- (Crónica de "Tachín", para DIARIO DE BURGOS.)

Otros dos aspirantes a fenómenos taurinos que «propagandean» al estilo actual. Ayer se vistieron de apagadísimas luces y, «con las mismas», pasearon por la calle de Alcalá con un cartel a la espalda en el que pedían la consabida oportunidad. Lamentable. A ver, esa disposición del Sindicato del Espectáculo sobre estas extravagancias, más vagancias que extras, para qué sirve.

PANTEON

Encarnación López, «La Argentinita», murió en Nueva York el año 1945. Ayer fueron trasladados sus restos al panteón que ha erigido su hermana Pilar, realizado por Zuazo Ugalde, con esculturas en bronce de José Blanes. Al acto asistieron personalidades del Teatro, las Letras, y el Periodismo. El Padre Lobo rezó dos responsos. Se depositaron en el panteón de «La Argentinita» numerosas coronas de flores.

TOMBOLA

Se acabó la Tómbola de la Vivienda ¿Cuándo? Pues no se sabe exactamente, ya que el fin se producirá en el instante en que se venda el último de los veintidós millones de boletos. La exposición es, pues, poco corriente. La gente quiere llevarse ese último sobrecito, empeñada en que será el que se transforme en un coche, una lavadora o un televisor. Dada la afluencia de compradores se calcula que de hoy a mañana será vendido ese postrer boleto. Inmediatamente comenzará la construcción de setecientas viviendas. La Tómbola ha levantado ya dos mil ciento cincuenta y seis.

MUSICA

Brunetti era un compositor italiano del siglo XVII. Primer violinista de la capilla del Real durante el reinado de Carlos III. Pues bien; en unas investigaciones llevadas a cabo en el Palacio Real de Madrid por el musicólogo Ezio Mariani D'Amicia, han sido halladas numerosas partituras de Brunetti, cuya música se desconoce hasta el momento, excepto unas sinfonías publicadas en los Estados Unidos. Se han encontrado veinticuatro sonetos, sesenta y un sextetos, ocho quintetos y dieciséis tríos de Brunetti. Casi toda esta obra, que se dará a conocer pronto, fue dedicada al Príncipe de Asturias, luego Carlos IV.

RECUERDOS

A veinte kilómetros por hora han llegado hoy, desde Bruselas, los vetustos automóviles antiguos. Veinte kilómetros, velocidad ideal para admirar el paisaje, mirar hacia el mar, parar en metro y medio y demás encantos que parecían ya irrealizables. La última etapa era Escorial - Madrid. Han tardado algo más de dos horas. Conduciendo las reliquias vienen personajes ataviados con trajes de la época. Al volante de uno de ellos la esposa del ministro belga de Defensa. Por cierto que, ante el tiempo desapacible, ha dicho, muy acertadamente en este caso, que eso del sol de España les está resultando para publicidad turística. Y se van a quedar unos días en Madrid, para ver si es de verdad lo del sol. Treinta y ocho de los treinta y nueve coches que tomaron la salida han terminado la prueba. Han gastado, por término medio, unos diecisiete litros por cien kilómetros. Los vetustos popós han desfilado por Madrid y después se han exhibido en el Retiro. Muchos son de los primeros años del siglo y alguno pertenece a la Generación del 98.

NOTICIAS BREVES

La cornisa de hoy, en la calle de Ercilla, número 19.

—Ha producido sorpresa la exclusión de Araquistain en la lista de seleccionados.

—Lucía Bosé ha dicho: «Gracias a Dios, Luis Miguel no volverá a torear».

Interesante proyecto de ley sobre transmisión de pensiones

Estas comenzarán a percibirse al día siguiente del fallecimiento o fecha en que se produzcan

Madrid.— El presidente de las Cortes manifestó a los periodistas que había recibido un proyecto de ley de la Presidencia del Gobierno, sobre transmisión de pensiones concedidas al amparo de la Ley 170, de 23 de Diciembre de 1959. Se refiere a que dichas pensiones comenzarán a percibirse al día siguiente del fallecimiento o del en que se produjo el motivo de pensión.

Holanda mejora las asignaciones a la Reina Juliana

La Haya.— La Cámara Baja del Parlamento holandés ha aprobado un proyecto de ley por el que se eleva la lista civil de la Reina Juliana, de millón y medio a dos millones y medio de florines, de 25.200.000 a 42.000.000 de pesetas anuales.

El proyecto también estipula aumentar la asignación de la Reina para el mantenimiento de sus palacios de 250 mil a 500 mil florines al año (de 5.800.000 a 8.400.000 de pesetas).—Efe.

La ACCION CATOLICA es el brazo largo de la Parroquia para realizar más cumplidamente su misión.

El sueño del ama de casa

Distribuidor para Burgos: HIJOS de MOLINER

M.E.C.D. 2017