Diario de Burgos

Año LXIX. — Núm. 20.829
Depósito legal: BU-5-1958

MIERCOLES, 1...

...NOS
...ministración: 2015

Precio: 1,50

B. P.
2º trimestre
1959

A GAS BUTANO
Estufas FORTIS - Cocinas FAR
Calentadores de agua FAR
Ignacio Palacios S.A.

Veinte años de pa...

La conmemoración gozosa del aniversario de la Victoria de España sobre el marxismo internacional, tiene hoy, a veinte años de la histórica efemérides en que nuestra Patria recobró la paz después de rescatadas las tierras y los hombres de España, la unidad y la línea de sus históricos destinos, una significación especial. El del homenaje nacional dedicado a héroes y mártires, con la inauguración del grandioso monumento erigido, en el Valle de los Caídos, a la memoria de los héroes y mártires de la Cruzada.

Quiere esto decir que el recuerdo de los caídos, permanente estímulo y acicate hacia la grandeza patria, hacia la realización de los augustos ideales del Movimiento nacional, constituye la esencia misma de toda la obra ya culminada y de las sucesivas conquistas que han de alcanzarse en el futuro, bajo la égida de Franco.

Y esa piedra angular del ininterrumpido quehacer de España en su ruta de engrandecimiento, representa, al propio tiempo, la clave de todos y cada uno de los triunfos conseguidos, porque si, de una parte, recuerda el inmenso sacrificio que hizo posible la Victoria de 1.º de Abril de 1939, explica, en otro aspecto, el nuevo signo bajo el que ha girado, como misión, a partir del 18 de Julio y cimentada en la inconmovible entereza de Franco, Capitán invicto de la epopeya castrense y adalid sin par de la batalla de la paz.

Veinte años de paz, una paz fecunda y laboriosa, con un sentido de continuidad, con un unificador crisol de voluntades y unánime afán de superación, nos han dado, de entonces acá, una serie de realidades que otrora hubieran sido consideradas utopía o sueño y que hoy resultan palpables beneficios, de muy diverso orden, espiritual y material.

No es preciso una enumeración exahustiva de cuáles son esas conquistas, que están en el ánimo de todos. Pero sí será oportuno recordar que si se han logrado ha sido en virtud de los principios fundamentales: la lealtad al ejemplo que héroes y mártires nos dieron con su sacrificio y al culto no menos esencial a la unidad, bajo el mandato de Franco.

He aquí una simbiosis perfecta, nunca bien ponderada y que abre unas perspectivas inmensas al futuro de España. Sobre ese baluarte, a las órdenes del Caudillo, cada vez irá ensanchándose más la transcendencia histórica de este 1.º de Abril. Día de la Victoria de España que, desde 1939 y en la línea ascendente de su resurgimiento y grandeza, de su restauración moral, social y política, ha dado cima a esta gran etapa de veinte años de paz. Paz debida a Franco, artífice del triunfo en la Cruzada y del no menos difícil, aunque incruento, esfuerzo diario de devolver a España a las rutas de inmortal grandeza...

HOY SE INAUGURA EL "VALLE DE LOS CAIDOS"

He aquí una impresionante vista aérea del grandioso recinto donde se erige el Monumento de España a sus Caídos y que hoy será inaugurado solemnemente por S. E. el Jefe del Estado con asistencia de las más altas autoridades y jerarquías.

(En tercera página, características más sobresalientes de esta sorprendente obra de ingeniería.)

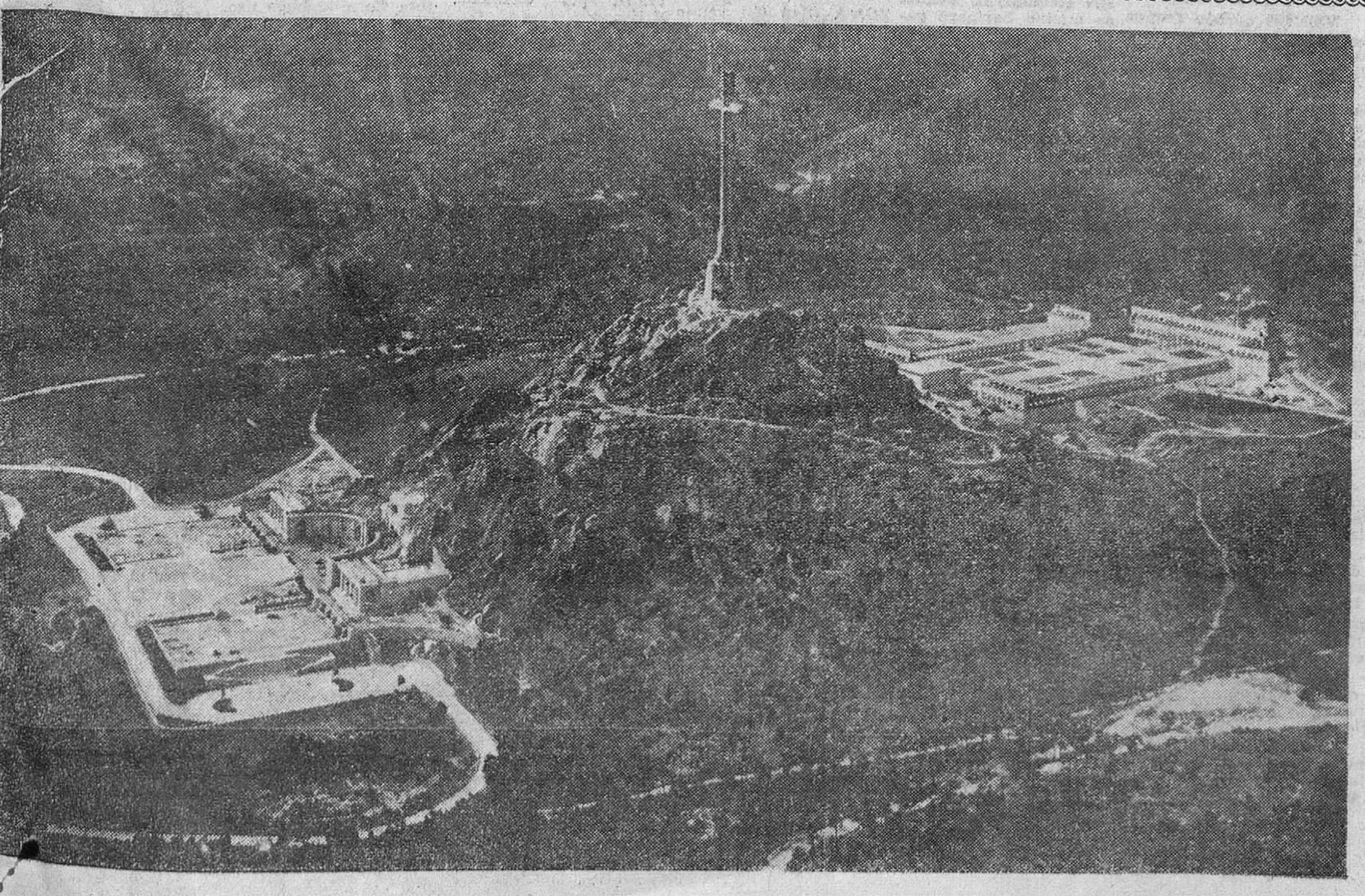

...de tres etapas ...n de Alemania

Comienzan en Washington varias reuniones previas a la de ministros de los "cuatro grandes"

Se propone que a ésta asista también Hammarskjold

Estocolmo. — En Moscú, el ministro de Asuntos Exteriores soviético, ha entregado al encargado de Negocios de Alemania occidental la nota de contestación rusa a la propuesta germana del pasado 22 de Marzo sobre la cuestión de Berlín.

Los enviados de los EE. UU., Inglaterra y Francia recibieron ayer la respuesta soviética aceptando la celebración de una conferencia de ministros de Asuntos Exteriores en Ginebra el 11 de Mayo.

"REPRIMENDA"

Estocolmo. — Se conocen ahora algunas particularidades de la nota soviética al Gobierno de la República Federal de Alemania.

Al parecer, después de expresar la satisfacción de Moscú por el apoyo de Bonn a la propuesta rusa de convocatoria de una conferencia de jefes de Gobierno, la nota ataca al Gobierno alemán occidental, que dice: "contrariamente a la realidad y en vísperas del momento mismo en que los representantes de los Estados interesados van a reunirse, asegura que los problemas existentes se han producido y han subsistido por culpa de la URSS".

La nota acusa al Gobierno federal de haber tratado los hechos con harta libertad y de acostumbrar a recurrir a declaraciones infundadas en cuestiones de la mayor importancia.—Efe.

CONFERENCIAS EN WASHINGTON

Washington. — El presidente Eisenhower ha conferenciado con sus más elevados consejeros políticos en tanto que los ministros de Asuntos Exteriores de las cuatro grandes occidentales preparan sus planes para negociar con Rusia sobre un arreglo en Europa.

El presidente se reunió con el secretario de Estado en funciones, Herter, y con el subsecretario, Dillon, en la Casa Blanca.

Durante una hora aproximadamente trataron en parte de la conferencia de ministros de Asuntos Exteriores que comienza esta tarde y de la reunión de ministros de Asuntos Exteriores de la NATO que empieza el jueves. También trataron de la reunión, el 8 de Abril, de los representantes de la SEATO que se celebrará en Wellington, Nueva Zelanda.—Efe.

UN PROYECTO DE SOLUCION

Washington. — Ante el comienzo, hoy, en Washington, de una serie de conversaciones occidentales preparatorias de las que han de celebrarse en fecha próxima con los representantes soviéticos, la principal atención en los medios diplomáticos de la capital —comenta la agencia DPA— se centra en un plan del que se viene hablando para llegar progresivamente a la reunificación de Alemania.

El plan en cuestión, del que se dice que está apoyado principalmente por los EE. UU., prevé una gradual aproximación de las dos Alemanias mediante el mejoramiento de sus mutuas comunicaciones y la intensificación de sus relaciones comerciales. El paso siguiente sería la formación de una Confederación, en el seno de la cual ambos Estados retendrían de momento su total soberanía. Finalmente, se llegaría a la celebración de elecciones libre en toda Alemania, en conexión con la creación de un sistema de seguridad europea, incluyendo una zona de armamento restringido.

DIVERSIDAD DE OPINIONES

Washington. — Dos miembros de la comisión de Relaciones Exteriores del Senado están en desacuerdo acerca de la proposición para que el secretario general de las Naciones Unidas, Dag Hammarskjold, participe en la conferencia de jefes de Gobierno que se ocupará de la crisis de Berlín.

Mike Mansfield, dijo: "Esa idea es buena. Estamos utilizando a la Organización de las Naciones Unidas como unidad para apagar los incendios en vez de utilizarla como medio de prevenirlos."

Añadió que Hammarskjold debe asistir a la reunión con objeto de aconsejar.

Pero el senador Bourke B. Hickouloper, dijo: "El concepto de esa reunión es que debe ser entre las cuatro potencias ocupantes de Berlín." No veo motivo —añadió— para que las Naciones Unidas participen en este caso especial, aunque sí podría hacerlo más adelante.—Efe.

LLOYD CONSIDERA SATISFACTORIA LA RESPUESTA RUSA

Washington. — El secretario del Foreign Office, Selwyn Lloyd ha declarado a su llegada al aeropuerto de esta ciudad, que considera como satisfactoria la contestación soviética a la propuesta de celebrar conversaciones preparatorias de la conferencia de ministros de Asuntos Exteriores.

Añadió que la contestación constituye una oportunidad para llegar a un acuerdo sobre el tema de las negociaciones.

Profundo eco universal del mensaje pascual de Juan XXIII

Próximo traslado de los restos de San Pío X a San Marcos de Venecia

Ciudad del Vaticano. — El llamamiento del Padre Santo para el mantenimiento de la paz, contenido en su mensaje pascual, ha despertado profundo eco en todo el Mundo. Los principales diarios han publicado el mensaje pascual de Juan XXIII, con gran relieve, dedicándole comentarios. Muchos han subrayado el espíritu del mensaje poniendo de relieve cómo la Iglesia sigue obrando en su campo en favor de la paz.—Efe.

ANTE EL TRASLADO DE LOS RESTOS DE SAN PIO X A VENECIA

Ciudad del Vaticano. — Su Santidad Juan XXIII ha nombrado al Cardenal Giovanni Urbani legado pontificio en las ceremonias que tendrán lugar en Venecia en honor del Pontífice Pío X.

Los restos del Papa Pío X serán enviados a Venecia a principios del próximo mes para ser enterrados en la vieja basílica de San Marcos.

Esta ceremonia se realizará por expresa voluntad de Pío X que abandonó el Patriarcado de Venecia para ocupar el Solio pontificio en 1903, y en cuyo momento declaró a sus fieles: «Volveré a Venecia vivo o muerto».

El entierro en la basílica de San Marcos se celebrará el 12 de Abril y las ceremonias durarán hasta el 10 de Mayo.—Efe.

Traslado de los restos de José Antonio al Valle de los Caídos

Cuelgamuros. — En presencia de autoridades y numerosísimos falangistas, se procede a depositar el féretro de José Antonio, junto al altar donde reposarán definitivamente, en la cripta del Valle de los Caídos. — (Foto Cifra)

D. Justiniano Casado García y el Dr. Vara López, grandes Cruces del Mérito Agrícola y de Alfonso el Sabio, respectivamente

Se concede la Encomienda de número de Isabel la Católica al P. Toribio Marijuán y del Yugo y las Flechas a D. Mariano Jaquotot Uzuriaga

Madrid. — Con motivo del «Día de la Victoria», S. E. el Jefe del Estado ha concedido diversas condecoraciones a destacadas personalidades nacionales y extranjeras.

La Gran Cruz de la Orden Civil de Alfonso X el Sabio, ha sido otorgada a los siguientes señores:

Don Antonio Torroja Miret, don Julio Rey Pastor, don Antonio Rius Miró, don José María Arts Aracil, don César González Gómez, don Ricardo San Juan Llosa, Rvdo. P. Antonio Romañá Pujo, don Juan de Contreras y López de Ayala, marqués de Lozoya, don Luis Pericot García, don José Javier Zubiri Apalategui, don José María Millas Vallicrosa, don Ciriaco Pérez Bustamante, don Luis Legaz Lacambra, don Carlos Ruiz del Castillo, don Federico Castro Bravo, don Ramón María Roca Sastre, don Jesús García Orcoyen, don Rafael Vara López, don Emilio Díaz Caneja Candanedo, don Manuel Usandizaga Soraluce, don Manuel Torres Martínez, don Gonzalo Ceballos Fernández de Córdoba, don Miguel Benloch Martínez, don Ramón Iribarren Cabanillas, don José Entrecanales Ibarra, don José Yarnoz Larrosa, don Wenceslao Fernández Flórez, don Ramón Gómez de la Serna, don Valentín Zubiaurre Aquirrezabal, don Juan Miró, don José Capuz Mamano, don Oscar Esplá Triay, don Eduardo Toldrá Soler y don Diego Méndez González.

Gran Cruz del Mérito Agrícola a don Lorenzo-Justiniano Casado García.

Grandes Cruces de las Ordenes de Isabel la Católica y Mérito Civil, a distintas personalidades, entre las cuales figura en la Orden citada en segundo lugar, don Francisco Iñiguez Almech, comisario del Servicio de Defensa del Patrimonio Artístico Nacional.

La Encomienda de número de la Orden de Isabel la Católica, se otorga asimismo al Rvdo. Padre Toribio Marijuán.

Por Decreto de la Presidencia del Gobierno, se concede la Encomienda sencilla de la Orden Imperial del Yugo y las Flechas, a don Mariano Jaquotot Uzuriaga y don Juan Gómez Zamalloa y Menéndez, entre otros.

Asimismo, ingresan en la Orden de Cisneros, con la categoría de Gran Cruz, don Joaquín Reguera Sevilla y don Manuel Fraga Iribarne, concediéndose la Cruz de Caballero a dos encargados generales de la obra del Valle de los Caídos, la medalla de oro a dos capataces de la misma obra y a otros dos obreros.

Finalmente, se concede la Gran Cruz de la Orden de San Raimundo de Peñafort, a don Federico Perera, don Félix Huerta, don Juan-Francisco Marín y don Gustavo Lescure y al catedrático y ex-rector de la Universidad de Salamanca, don Esteban Madruga.—Cifra.

Gigantesca redada comunista en todos los monasterios del Tibet en busca del joven Dalai Lama

Creen en Japón que China roja trata de buscar soluciones pacíficas por la imposibilidad de luchar en el abrupto país

Inglaterra considera que no hay amenaza para la paz

Nueva Delhi. — Las tropas comunistas chinas han cerrado los principales monasterios del Tibet e iniciado una gigantesca redada en busca del joven Dalai Lama, informan noticias procedentes de Nepal y el Noroeste de la India.

Los soldados chinos han centrado su búsqueda en los monasterios ante la posibilidad de que el Dalai Lama se haya refugiado en alguno de ellos.

Hasta ahora se desconoce el paradero del dirigente religioso tibetano, que salió de Lhasa dos días antes de que los comunistas asumieran el control del país.

Las tropas realizan una intensa búsqueda en la zona Norte del Everest, en la que se encuentra situado el monasterio de Rongbuck.

Mientras tanto, el partido comunista indio, haciéndose eco de las emisiones radiadas por las radios de Pekín y Moscú acusa a los norteamericanos y a la China nacionalista, de promover e instigar el levantamiento tibetano.—Efe.

SOLICITUD A NEHRU

Nueva Delhi. — La delegación oficial tibetana, presidida por el exjefe del Gobierno, Lu Kangw, ha solicitado oficialmente al jefe del Gobierno indio, Nehru, que presente la cuestión de la acción de la China comunista en el Tibet, ante las Naciones Unidas.

Juntamente los tibetanos han solicitado de Nehru que preste un interés más activo en la seguridad personal de Dalai Lama; que se dé permiso a los refugiados para entrar en la India y que sea enviada inmediatamente una misión de médicos con material sanitario a Lhasa.

Nehru respondió expresando su simpatía por el Tibet para pedir a los cien delegados que volvieran a sus casas y que tuvieran paciencia.

CHINA COMUNISTA RECONOCE QUE SIGUE LA LUCHA

Nueva Delhi. — La China comunista ha confesado que la revolución tibetana continúa desarrollándose en aquel país y advierte a los países extranjeros, especialmente a la India, que no «se interfieran en los asuntos internos de la China».

Esta declaración, difundida por Radio Pekín, coincide con los informes en los que se da cuenta de que el Dalai Lama se encuentra cerca de la frontera de la India y es posible que solicite asilo en aquel país.

Se tiene entendido que los chinos comunistas tratan por todos los medios de cortar el camino hacia la India y, con este objeto, han lanzado paracaidistas al Sur de Bramaputra.—Efe.

COMENTARIO INGLES

Londres. — El Gobierno británico comparte la preocupación, ampliamente expresada por los acontecimientos del Tibet, según ha declarado un portavoz del Foreign Office.

Dijo el portavoz que el Gobierno británico no considera que la situación en el Tibet suponga «una amenaza para la paz del Mundo» lo cual supondría presentar el caso ante las Naciones Unidas.

«No obstante —terminó diciendo— continuamos siguiendo de cerca

ADVERTENCIA DE UN PERIODICO ALEMAN

Colonia (Alemania occidental). — El periódico «Koblenizche Rudschau) liga en un comentario la rebelión tibetana con las próximas conversaciones entre el Este y el Oeste. «Lo que sucede en el Tibet —dice entre otras cosas— representa una nueva y horrible advertencia para que todos los pueblos de Asia y Europa permanezcan vigilantes en el mantenimiento de una política firme frente al comunismo.

Dos mil o tres mil muertos ha habido en Madagascar

Así lo anuncian fuentes oficiosas

De Gaulle promete ayuda de la comunidad europea

Tananarive. — El general Charles De Gaulle, presidente de Francia, ha prometido el «apoyo material y moral» de la vasta comunidad francesa de naciones, al Gobierno de esta isla.

El telegrama de De Gaulle, dirigido al presidente Philibert Tsiranana, ha coincidido en su llegada, con el primer día en que las lluvias han cesado.

«Le aseguro a usted —dice el telegrama de De Gaulle— todo el apoyo material y moral que pueda necesitar esa entradable república de Madagascar».

Entretanto, fuentes oficiosas informan que los huracanes y la lluvia han ocasionado «entre 2.000 y 3.000 muertos». En la capital, se han quedado sin hogar más de 50.000 personas y los daños materiales que ha sufrido la isla son, por ahora, incalculables.

Aviones franceses vuelan sobre las zonas aisladas por las aguas arrojando víveres, medicamentos y ropa a la población refugiada en ellas.

M.E.C.D. 2017

Ayer

TRAS el periodo obligado de la Semana Santa, durante la cual nuestros comentarios, por multitud de razones, cuya justificación resultaría obvia, se han dedicado a la glosa del piadoso modo con que Burgos ha conmemorado el Misterio de la Redención, volvemos hoy, nuevamente, a reanudar en este rincón de la actualidad local el análisis habitual que nuestras glosas encierran.

Así, en primer término y aunque un poco lejano ya en el tiempo, hemos de subrayar, con aplauso, el hecho de que el Ayuntamiento, considerando el efecto que en los burgaleses había producido anterior acuerdo, haya decidido ir a la confección de un presupuesto extraordinario dedicado a atender problema tan esencial como el del alumbrado público.

Sorprendente es, de todos modos, que a mediados de Marzo apareciera ya agotada la consignación prevista, a ese fin, en los presupuestos, ya que eso revela un error de cálculo o un criterio super-restrictivo en contraste con las necesidades que han de atenderse en el curso del ejercicio. Pero, si eso ha ocurrido y puede servir de advertencia para próximos presupuestos, la realidad es que, como nosotros indicamos oportunamente, no podía dejarse en modo alguno latente y sin resolver la notoria amplitud de las deficiencias que ese servicio presenta y que era y sigue siendo, cada vez más, de acuciante necesidad superar.

De ahí que nos parezca de perlas la solución adoptada, siquiera abogue-mos por que la tramitación de ese presupuesto extraordinario sea lo más rápida posible y que, incluso, con recursos arbitrados de forma provisional, se aborde con la mayor amplitud la colocación de los puntos de luz precisos, sobre todo en aquellos lugares de mayor necesidad, que no son, por otra parte, tan sólo los del centro de la ciudad.

Podríamos citar, al efecto, muchos. Pero como botón de muestra señalemos la oscuridad absoluta que reina en las cercanías de las nuevas edificaciones del grupo "Francisco Franco", en Los Vadillos y de modo especial en las cercanías del puente que enlaza con el Morco, puente que, por otra parte, se encuentra en condiciones tan malas que cualquier día entre la falta de luz y la falta de madera, puede ocurrir cualquier desgracia.

En fin, no es cosa de pormenorizar en exceso. Porque nos llevaría muy lejos y tendríamos que ocupar más espacio del que disponemos. Por tanto, limitémonos, por hoy, a expresar nuestra satisfacción por que el Municipio se haya decidido a abordar, de lleno, el problema de reparar y completar el alumbrado público, con un presupuesto extraordinario, cuya aprobación urge, desde luego...

B. I.

Actualidad burgalesa

NOTICIAS

MOVIMIENTO DEMOGRAFICO.—Durante el día de ayer se verificaron en el Registro Civil las siguientes inscripciones:

Nacimientos: Víctor - Manuel Rámila Tobar, Alfonso García Rodríguez, Soula María Garbisu Crespo, María Anunciación Manjón López, María de los Angeles Valdivielso Valdivielso, Jesús Ausín Sáiz y José Angel Peralta Fernández.

Matrimonios: Don Angel Pérez con doña Teresa Rojo Martínez, hoy a las once en San Cosme; don Miguel Valdivielso Sagredo con doña Ludivina Tomé Valdivielso, hoy a las doce en San Cosme; don Elpidio González González con doña María Luisa Sáiz Güemes, hoy a las doce en San Lorenzo, y don Gerardo Sáinz Alonso con doña María del Pilar Ayuso Sierra, hoy a las cinco de la tarde en Santiago y Santa Agueda.

Se precisa

Viajante para importante Empresa. Informes, General Mola número 12, principal derecha.

LETRAS DE LUTO.— A los 81 años de edad y confortada con los Santos Sacramentos y la Bendición Apostólica de Su Santidad, falleció ayer en esta ciudad, después de larga y penosa enfermedad sobrellevada con ejemplar resignación cristiana, la señora doña Guadalupe Arangüena e Irazola (viuda de Vallejo).

Descanse en paz el alma de la finada y reciban nuestra más sentida condolencia sus apenados hijos, hijos políticos, nietos y demás deudos, todos muy estimados amigos nuestros y de modo especial, los médicos don César y don José-Vicente Vallejo, miembros del Cuadro Facultativo de la Asociación de la Prensa, así como el abogado don Julio Gonzalo Soto.

Feria en Basconcillos del Tozo

El día 3, viernes, saldrá para dicha feria un coche a las ocho de la mañana regresando por la tarde.

"Estación de Autobuses". - Taquilla número 4.

La más moderna Guía literaria ilustrada de lujo con más de 50 fotos de la CATEDRAL, indispensable para quien la visite y desea saber lo que ve y para el amigo culto y lejano que aún no pudo contemplar la maravilla de las maravillas. De venta en librerías y en DIARIO DE BURGOS que inicia un generoso alarde editorial en favor de sus lectores y del turismo burgalés. PRECIO: 25 Ptas.

Aparatos radio
Aparatos radio
APARATOS RADIO
siempre últimas novedades.
PLAZOS
RADIOLANDIA, CID, 9

FARMACIAS DE GUARDIA.—S. Barriocanal, Cid, 8; Sáiz Gómez, Vitoria, 47 y Alonso, San Pablo, 37.

Tapas de cristal para mesitas. Espejos — Lunas — Vidrios de todas clases — Rótulos — Molduras, en
Cristalerías del Norte
Hallará todo esto a precios muy reducidos

EL CUPON PRO-CIEGOS. — En el sorteo correspondiente al día de ayer resultó premiado con 250 pesetas, el número 136 y con 25 pesetas, todos los números terminados en 36.

Señorita
para dependiente de comercio se necesita; inútil presentarse sin antecedentes.
"Avance". Carnicerías, 2, 3.º.

MORDIDA POR UN PERRO.—La niña de diez años María Mercedes Suárez Villalta, que vive en la carretera de Arcos, octavo grupo, fue mordida por un perro en la tarde de ayer, sufriendo una herida contusa en la pierna izquierda y siendo curaad en la Casa de Socorro.

Bastones de MANDO
Joyería Villanueva
PLAZA DEL JOSE ANTONIO Nº 11 - BURGOS

BOLETIN METEOROLOGICO comprensivo de los datos recogidos ayer en el Observatorio del Instituto de Enseñanza Media:

Barómetro.—A las ocho de la mañana, 690,8; a las dos de la tarde, 693,5; a las siete de la tarde, 694,5.

Temperatura ambiente. — Máxima, 11,4 grados a las 16,35 horas; mínimas, 5,2 grados a las 7 horas.

Dirección y velocidad del viento.—A las ocho de la mañana, N—7,2 kilómetros; a las dos de la tarde, N—10,8 kilómetros; a las siete de la tarde, NE.—9 kilómetros.

SE QUEMA EN UNA CALDERA DE ALQUITRAN.—El obrero Francisco Martínez Manero, de 22 años, soltero, que vive en la "Barriada Yagüe" tuvo la desgracia de quemarse en una caldera de alquitrán cuando trabajaba para un contratista de obras en nuestra ciudad.

Resultó con quemaduras de primero y segundo grados en dedos, mano y antebrazo derechos, de pronóstico menos grave.

Se halla hospitalizado en la clínica del Carmen.

Señora ¿sabe usted que ahora puede limpiar sus cristales sin agua?

Con CRISTASOL los limpiará en un momento y sin cansarse. Se rocía con el mismo frasco sobre el cristal... se frota con un paño... ¡y ya está!

CRISTASOL disuelve instantáneamente el polvo y la suciedad que se acumulan en los cristales y los deja limpios y relucientes. Pruébelo.

BURGOS HACE 30 AÑOS

Del DIARIO DE BURGOS correspondiente al lunes 1.º de Abril de 1929

EN la S. I. Catedral se celebró ayer, con la solemnidad acostumbrada, la función religiosa de la Pascua de Resurrección. El Excmo. y Rvdmo. Sr. Arzobispo presidió la procesión y ofició en la misa de pontifical. Al final impartió la bendición papal.

※ POR Doña Rosario Murga y para su hijo, don José María Hernando, pesador del Mercado Cubierto, fue pedida ayer la mano de la bella y simpática señorita Carmen Revilla Sáez. También, por don Francisco Carcedo, industrial de esta plaza y para su hijo Pablo, ha sido pedida la mano de la bella señorita Esperanza Calzada.

※ LA temperatura máxima de hoy fue de 19,4 a la sombra y la mínima, de 4,0.

Treinta carteles presentados para elegir el que anunciará las fiestas de San Pedro

A las doce del mediodía de ayer finalizó el plazo señalado para la presentación de carteles que optan al concurso para elegir el que anunciará las próximas ferias y fiestas de San Pedro.

Hasta ayer se habían presentado treinta, aunque aún es posible que concurran algunos más procedentes de otras ciudades, pues ya es sabido que los mismos gozan de mayor plazo, siempre que se acredite que los carteles fueron depositados en Correos o en el lugar de expedición antes de las doce horas de ayer, día 31 de Marzo.

Resumen informativo de Centros y organismos oficiales

Delegación provincial de Estadística

CENSO INDUSTRIAL. — En cumplimiento de la Ley de Censos Económicos de 8 de Junio de 1957, el Decreto de 28 de Noviembre de 1958 ha ordenado al Instituto Nacional de Estadística la formación del Censo Industrial Nacional.

Llegado el momento de realizarlo en esta capital y provincia, lo ponemos en conocimiento de todos los industriales, a fin de que presten su total colaboración en la visita que les harán nuestros agentes para recoger los datos de la referida estadística, en la seguridad de que todas las informaciones obtenidas por los mismos, no tendrá sino efectos exclusivamente estadísticos, sin ninguna finalidad de carácter fiscal o de cualquier otra índole.

Por último, esta Delegación de Estadística expresa su convencimiento de que todos los establecimientos industriales, cumpliendo un deber de ciudadanía, no escatimarán su colaboración en la formación de este Censo.

Delegación de Juventudes

CONVOCATORIA DE BOLSAS DE VIAJE PARA EL EXTRANJERO. — La Delegación nacional de Juventudes a través de la Obra de Ayuda Juvenil, nos comunica lo siguiente:

"El Sindicato Español Universitario, ha publicado la convocatoria para la concesión de Bolsas de Viaje, con destino a estudiantes universitarios y a Escuelas Técnicas de Grado Superior Medio.

La orden de publicación tiene fecha del 24 del pasado y el plazo de admisión de solicitudes termina el 20 de Abril próximo.

Comprende 58 bolsas, dotadas con 3.000, 3.500 y 4.000 pesetas según los países de Europa a que afectan".

A cuantos pueda interesar en solicitar estas Bolsas pueden informarse en la Jefatura del SEU de esta ciudad calle Santander núm. 2, 1.º izquierda.

Sala de Fiestas
NATI SIMAL
CARMEN DE JUAN
con su guitarrista
JOSE MERINO
MARI MILAGROS
ORQUESTA "REX"
3'30, Variedades; 7'30, Té-Baile; Noche, Baile - Espectáculo.

Automóviles Soto y Alonso, S. A.
Feria de Briviesca
El día 4 de Abril (primer sábado de mes) se hace servicio a Briviesca, saliendo de la Estación de Autobuses a las 7'30 y 10'15 de la mañana.
Despacho de billetes, taquilla núm. 6.
LA EMPRESA

ZONA CENTRICA: Próximo Estaciones Ferrocarril y Autobuses, Plazas de Mercado y Comercios, a 100 metros misma calle de Madrid, Plaza y calle de SAN AGUSTIN.

Edificio de 5 plantas; de una sola vivienda cada una; 5 habitaciones amplísimas; baño - cocina - armarios empotrados. — TODO EXTERIOR.

OPORTUNIDAD: Inmejorable adquisición. — Garantizada inversión. — Viviendas amplias. — Primera compra de constructor a interesado, detalle importante para comprar bien. Con la intervención del AGENTE DE LA PROPIEDAD INMOBILIARIA. VENTA EXCLUSIVA DE ESTE INMUEBLE.

Informes: **Juan José Unceta Arroyo**

Oficinas: Plaza de Vega, 5. — Teléfonos: 3486 y 3488

Vida religiosa

SANTOS DE HOY

Miércoles de Pascua. Ss. Venancio, ob., Víctor, Esteban, Ireneo, mrs.

Misa, con rito doble y color blanco, propia de este día.

SANTOS DE MAÑANA

Jueves de Pascua. Ss. Francisco de Paula, fd., Teodosia, vg., Abundio, Víctor, obs. María Egipciaca.

Misa, con rito doble y color blanco, del Jueves de Pascua, segunda oración El lamulos.

JUEVES EUCARISTICOS

Esta Archicofradía celebrará sus cultos en comuniones conmemorativas y con una Hora Santa reparadora en la iglesia de San Pedro de la Fuente a las siete y media.

Guía del ESPECTADOR

COLISEO. — **"Papá, mamá, mi mujer y yo"** (3) y **"Ariane"** (4).

AVENIDA.— **"Cruce de destinos"** (s. c.)

CALATRAVAS. — **"Rebelión en el fuerte"** (2) y **"Los hermanos Barbarroja"** (2).

CORDON.— **"El Cisne"** (3).

GRAN TEATRO. — **"El árbol de la vida"** (3R).

ASTORIA. — **"Duelo de titanes"** y **"Los maridos no comen en casa"**.

REX. — **"Luces de la ciudad"** (2) y **"Los caballeros del Rey Arturo"** (2).

EN MIRANDA

AVENIDA. — **"La moza del cántaro"** (3 R).

EN ARANDA

TEATRO PRINCIPAL. — **"Luces de la ciudad"** (1).

TEATRO CINE ARANDA. — **"Más allá de Mombasa"** (2).

Distíngase celebrando su banquete de boda en la SALA DE FIESTAS

Anuncios económicos

ARRIENDOS

ALQUILANSE: con piso, locales, superficie cien, sesenta, treinta. Vitoria, 21.

MILITAR desea en alquiler piso. Informes Residencia Oficiales habitación 64.

CEDO piso amueblado con baño, 6 camas, teléfono y baño, temporada verano. Informes, Laín Calvo, 13, 4.º.

AUTOMOVILES Y ACCESORIOS

¡¡AUTOMOVILISTAS!! Matriculaciones, Transferencias, Carnets de conductor, tramita rápidamente **Gestoría Quintanilla.**

VENDO Ford 8 HP., cuatro puertas, buen estado. Agencia Espino.

CONTINENTAL - AUTO, S. A. Repuestos G. M. C. - Chevrolet - Opel - Bedford y varios. Madrid, 1. Calvo Sotelo, 2. Teléfono 1814.

VENDO moto Cucciolo Ducatti, como nueva. Los Parrallillos, 5, 2.º. Huelgas.

AUTOMOVILISTAS: Matriculaciones, Transferencias, carnets conducir. Gestoría Sanz.

MOTO «Mondial» 200 c.c. 4 velocidades, 4 tiempos, 130 Kms. hora, batería, luz, claxon. Taller: Moto Guzzi. Sombrerería, 12.

MOTOCARRO nuevo 200 c.c. motor «Williers» 4 velocidades y retroceso, cabina cerrada, rueda repuesto. Moto Guzzi. Sombrerería, 12.

VENDO coche Austin 9 HP., cuatro puertas, modelo 36, en perfecto estado. Tratar teléfono 19. Salas de los Infantes.

SEAT 600, Seat 1.400 extralujo, Fiat 1.100 PV a matricular. Volkfwgen, Opel Kapitan moderno, Citroen BF moderno, Peugeot 403 a estrenar, Nafh moderno, Pegaso Barajas, Pegaso 165 HP., camión Ifa Diesel. Facilidades. VIASA. Gregorio de la Revilla, 15-17. Teléfono 38481. Bilbao.

CAMIONES nuevos: Pegaso 165 HP., Leyland Export Beaver, Ford Thames Trader, Pegaso Barajas, Mack 3 ejes motor Leyland 200 HP. Camiones usados: Pegaso 140 HP., alargado, reduc., repar., Pegaso 140 volquete; Pegaso 125 HP., chasis autobús. Man 10 Tm. M K 25. Mercedes 135 HP. Dodge Barreiros 6 Tm. Issota reduct. 6 Tm. Dodge motor Henschel reduc. Thames Perkins, etc. etc. Solicite información. Doria. Pamplona - Tudela - San Sebastián. Agente en Burgos, Agencia Palencia.

VENDO camión Studebaker J-15 en muy buenas condiciones. José Antonio Angulo, en Villarcayo.

SE VENDE camión Pegaso, diez toneladas, 140 HP., recién reparado, toda prueba. Teléfono 12. Ramales (Santander).

SE VENDE coche Fiat 1100 y dos motos una Riego y otra Puch. Garaje Franco. Carretera Madrid, 75.

VENDO DKW nueva. San Pedro Cardeña, 88. De 5 a 10 tarde.

VENDO camioneta italiana 13 HP., 2.000 kilos, buen estado. Talleres Ansa. Calle Salas, 16.

VENDO furgoneta Ford 8 HP., toda prueba. Hidráulicos. Tajadura. Burgense, 4.

SE VENDE camión Thames y Austin 7 HP. Villa Hermanos. Lerma.

SE VENDE coche Citroen 11 ligero, inmejorable estado. Informes Garaje Franco. Carretera Madrid 75-77.

SE VENDE Morris Oxford, 11 HP., modelo 1956, con 35.000 Kms., perfecto estado. Numerosos extras. Para tratar: F. Mocha, General Goded 1. Palencia.

COLOCACIONES

SE NECESITAN dos muchachas con buenos informes para el Hotel Comercio de Santo Domingo de la Calzada. Teléfono núm. 19. Serán bien retribuidas.

DONCELLA se necesita en Vitoria, 31, principal.

SE NECESITA pastor para ovejas. Tratar, Gerardo Arroyo. Cladoncha (Burgos).

NECESITO oficial panadero práctico en oficio o bien se le cedería a explotar por su cuenta. Orencio Varona, en Hontomín.

SE NECESITAN obreros y tractoristas fijos, sepan bien sus obligaciones, dándoles buen sueldo, casa, paja y leña. Para tratar con el encargado en la finca de San Cebrián de Buena Madre. Palencia.

MODISTA fija se necesita, sólo tardes. Vitoria, 31, principal.

SE OFRECE ayudante chófer con carnet primera, en Santa María Tajadura. Florencio Nebreda.

TRACTORISTA se necesita para granja. Dirigirse por escrito con informes a esta Administración.

SE NECESITA aprendiza para recados. Informes esta Administración.

NECESITO herrador. Marcelino Pajares. Veterinario. Paredes de Nava. Tratar en Burgos. Carretera Logroño, 15.

SE NECESITA muchacha, buen sueldo. Calle Vitoria, 31, 1.º, derecha.

SE NECESITAN pintores. L. Moya. Barrio Gimeno, 20.

SE DESEA matrimonio para pastores, sin hijos, granja. Razón esta Administración.

NECESITO muchacha buenos informes. San Pablo, 23, 4.º, derecha.

NECESITO doncella con referencias. Miranda, 12, principal.

MUCHACHA práctica cocina y niñera, precisanse. Teléfono 4145.

SE NECESITA niñera o ama. Razón, Teléfono, 1060.

SE NECESITA muchacha. Tinte, 4, 1.º, dcha.

NECESITO chica. General Mola, 28, 1.º derecha.

PANTALONERA. Necesito chicas. San Juan, 28, 4.º, derecha.

SE OFRECE ayudante conductor soltero, carnet primera. Informes esta Administración.

SE NECESITA mujer formal para dos niñas para Madrid, sueldo 650 Razón, Espolón, 2, habitación 7.

NECESITO dos chicos 14 ó 15 años para recados. Ultramarinos Llop. San Cosme.

OFRECESE ayudante chófer, carnet primera. Eras de San Francisco, Villa Esperanza.

SE NECESITA persona joven sabiendo andar en moto-carro. César Castañeda. Corralón de las Tahonas, 8. Ciclos Ayala.

NECESITO muchacha para dos señoras, inútil presentarse sin informes. Paloma, 7. Ultramarinos La Paloma.

SE NECESITA oficial chapista. Taller de Chapista Cándido Sáez. Pisones, 13.

MUCHACHA necesito. San Pablo, 16, 3.º.

MATRIMONIO, con o sin familia, se necesita para atender finca. Informes: Granja Moliner. Apartado, 33. Burgos.

SE HALLA vacante la guarda de ganado mayor de San Pantaleón del Páramo. Tratar con el alcalde.

PRECISANSE carpinteros, oficiales, ayudantes, maquinistas. Dirigirse Maderas Industriales. Carretera Arcos 43.

SE NECESITA chica para Vitoria. Informes, Calzadas, 80, 1.º.

SE NECESITA muchacha. Merced, 5, 2.º, izquierda.

NECESITAMOS aprendizas. Industrias Ferro. Quinta, 15.

NECESITASE chica servicio. Dirijanse: Conde de Jordana, 3, 4.º, derecha.

SE NECESITA asistenta tardes. Calle Santander, 19, 4.º.

TALLER punto precisa chicas. Informes, Plaza Rey San Fernando, 9, bajo.

500 pesetas a muchacha sepa obligación con informes, para 4 personas. Teléfono 3278.

ASISTENTA necesito. Calle Sombrerería número 2, 2.º.

COMPRAS Y VENTAS

COMPRO motobomba eléctrico 1 ó 2 HP., seminuevo. Capiscol. Villafranca, 4.

VENDO. Por instalación eléctrica motor gasolina Rex 4 CV., a toda prueba. Carretería Fausto Alonso. Mecerreyes.

VENDO 200 árboles maderables, en el término de Quintanadueñas. Nicolás González, en Quintanadueñas.

OCASION: vendo motor Rex 20 HP., perfecto estado. Para tratar. Sebastián Sedano. Villanueva Río Ubierna.

VENDO vestido completo comunión, niña. San Francisco 121. Lozano.

VENDO cepilladora combinada como nueva, con mesas de 200 cm. por 400 cm. Tratar con Santiago González en Montorio.

VENTA máquinas de punto para guantes. «Casa Rubio». Cid, 12.

SE VENDE traje primera comunión, de niño. Razón, Alonso Cartagena, 9, 1.º.

SE VENDE coche de niño; buen uso. Bloque 13, 2.º, izquierda, Barriada Militar.

POLLITOS recién nacidos. Avícola San Isidro. Santa Clara, Teléfono 4117.

VENDO dos trajes niño primera comunión, marinero. Eras de San Francisco. Villa Esperanza.

POLLITOS ambos sexos. Avícola María Isabel. San Gil, 7. Burgos.

POLLITOS alta selección, raza Leghorn e híbridos Rhode-Leghorn Granja Mirasol. Pisones, 7. Teléfono 2960.

POLLITOS recién nacidos, todos los días. Pollitas diferentes edades. Granja San Benito. Aparicio y Ruiz, 12. (Detrás Audiencia). Teléfono 1146.

VENDO carbón fragua garantizado. Camino Plata Teléfono 3871.

POLLAS de mes y medio, magnífica procedencia, gran garantía. Casa David. Santa Dorotea.

¡APICULTORES! Cera estampada, ahumadores, guantes, caretas, extractores. Confitería Arranz. San Pablo.

LO DIJO Salomón: ¡Tome miel a discreción! De todas clases por kilos o toneladas. Confitería Arranz. San Pablo.

VENDO traje primera comunión Arrabal San Esteban, 25, bajo.

VENDO traje comunión niña, completo, de organdí suizo bordado. Calle Cortes, 3, 3.º, izquierda.

VENDO vestido niña comunión. Tinte, 15, 5.º

VENDO motobomba, vigas diez metros, varias puertas, balcón, conejeras. Camino Plata, 13. Taller.

ENSEÑANZAS

OFRECESE profesor clases particulares latín. Avisar de 10 a 2 y de 4 a 8. Teléfono 4558.

FINCAS

SE VENDE planta y piso en Pisones número 105.

SE VENDE casa planta y piso, con cuadras, cortijos y patios. Francisco Salinas, 61.

VENDO pisos terminados y en construcción, exentos, 4 habitaciones, baño y servicios. Santa Ana, 35.

VENDO magnífico piso cuatro amplias habitaciones, despensa, servicios, libre, muy soleado, poca contribución. Calvario, 22, 2.º, izqda.

VENDO piso sol todo el día, inmejorables vistas, 4 habitaciones. Avenida Cid, 63.

EN Revillarruz. Véndese molino harinero para piensos y panificables, fincas y palomar, a 15 Kms. de Burgos, libre renteros. Tratar en Burgos, calle Salas, 18, 2.º, habitación 9.

VENDO primer piso, llave en mano. Avenida Cid Campeador. Tratar Antonino Paúl. Ultramarinos, San Gil, 16.

VENDO piso libre tres habitaciones, dos alcobas, en 128.000. Alfareros, 6, 3.º.

SE VENDE molino de agua a diez kilómetros de Burgos, 250 vecinos, mucho ganado de trabajo y de cebar. Informes esta Administración.

SE VENDE o se arrienda un piso con llave en mano. San Gil, núm. 2, segundo.

VENDO en Osorno (Palencia) finca con viviendas, amplios almacenes, gran patio, agua corriente, llave en mano, junto estación ferrocarril. Informes Félix Elizondo. Pisones, 40. Teléfono 4275.

NECESITO vender solar 500 metros cuadrados, calle San Pedro Cardeña. Precio oportunidad. Informes: Sombrerería, 8, 3.º.

PROPORCIONO ocasión comprar piso cerca estación, amplio, elegante, soleado y libre, 135.000. Albillos. Vega, 36.

CUARTO piso llave mano, libre, cuatro dormitorios, alcoba, servicios, vendo zona Llana, 86.000. Albillos. Vega, 36

SE VENDE directamente piso, dos solos días, llave mano. Alonso Cartagena, 3, habitación 7.

BARRIO Gimeno vendo piso libre, 6 dormitorios, baño, precioso. Albillos. Vega, 36.

DISPONGO medio millón al contado para invertir en casa o pisos con producción superior al tres por ciento. Ofertas: Albillos. Vega, 36.

ZONA San Gil vendo piso amplio a estrenar en 110.000. Facilidades. Albillos. Vega, 36.

COMPRO piso centro, pago parte con coche nuevo. Sr. Albillos. Vega, 36.

VENDO casas, fincas, molino, muchas facilidades. Epifanio, en Arenillas de Villadiego.

¡ALFALFA! Vendo cortes, finca 24 fanegas; otra 9 fanegas. Informes: Moneda, 13. Prigo

¡INDUSTRIALES! Casa tres plantas, 3.100 metros, terreno, mucha fachada, colindando ferrocarril. Aprovechadísima para grandes talleres. 1.350.000. Facilidades. Prigo.

¡TERRENO! Industrial, dos fachadas, ultimación calle Vitoria, 3.500 metros. Prigo.

¡PISOS! Soleadísimos, máximo confort, 6 y 5 habitaciones, a cien metros Puente Santamaría, exentos, desde 325.000 a 430.000. Otro pegando Audiencia, 7 amplias habitaciones, todo confort, segundo, 395.000. Otro misma calle, 4 dormitorios, baño, cocina, 175.000. Prigo.

¡PERMUTARIA! Hermoso chalet con 3.150 metros, terreno con 150 fachada calle, por pisos, abonando 500.000 diferencia. Constructor ¡Consúlteme! Prigo.

¡COMPRO! Para mis representados, necesito rústica de 300 a 600 Has., provincia Burgos, Palencia. ¡Visítenme! Prigo. Moneda, 13.

¡ATENCION! Comerciantes, calle Santander, dispongo dos casas colindantes una con bajo y piso libre. ¡Infórmese! Prigo. Moneda, 13.

¡BARATOS! Pisos, 5, 4, y 3 habitaciones, amplísimas cocina comedor, agua caliente, ducha, exentos. Otro 5 dormitorios, San Gil, 225.000. Otro calle Briviesca, 5 habitaciones, gran terraza, por Calzadas. Prigo.

GANADOS Y APEROS

SE VENDE máquina de segar y carro de mulas. Herederos de Moisés Varona. Cañizar de los Ajos.

VENDO la mejor yunta de bueyes y toros sementales, reseleccionados, admitiendo cambios. Lorenzo Ruiz. Regumiel de la Sierra (Burgos).

GAVILLADORAS «Grigelmo» y «Hoz». Atadoras «Alpuema» y «León», para ganado y tractor. Aventadoras y ensacadoras metálicas con elevador, de todos los tipos. Motores a gasolina «Rex», «Campeón», «Centauro» y otras marcas. Cuchillas y dedos dobles para segadoras, precios sin competencia, grandes existencias, en Casa Grigelmo.

REMOLQUES del fabricante al consumidor. Gómez García. Hermanos. Avenida Cid, 44.

VENDO mula de 7 años por sobrante de labranza, altura 1,55, a prueba, en Arroyo de Muñó. Eulogio Vivar.

VENDO ternera pura raza holandesa. Padre Flórez, 15.

SE VENDE cultivador como nuevo, completo. Flumencio Escudero. Celada del Camino.

VENDO potra de tres años o cambio por borras. Tratar Osorio Diez, en Mazuela.

COCHINO: Cebado, se vende. Calle de Vitoria, número 113. Burgos.

COCHINA: Con ocho crías, se venden. Calle de Vitoria núm. 113. Burgos.

VENDO dos carros, uno de bueyes, otro una caballería. José Alcalde. Villafría.

VENDO dos novillos serranos, de uno y dos años. Barriada Yllera, calle H.

VENDO terneras y terneros holandeses. Máximo Gómez. Granja San Martín de la Bodega.

VENDO máquina segadora Cormik, buen uso. Tratar Amado Ruiz. Las Quintanillas.

SE VENDEN tres ganados de labranza de 3, 4 y 5 años y una yegua preñada al contrario, próxima a parir. Para tratar con Amancio Benito, en Villafuertes.

VENDO vaca recién parida, 20 litros. Silvano Escribano. Pedrosa del Príncipe.

HUESPEDES

SE ALQUILA habitación derecho cocina, buenos informes. Informes esta Administración.

ADMITO dos o cuatro personas dormir o pensión completa. Informes Bar Marci. Avenida Cid.

DESEO dos caballeros dormir, comer por su cuenta. Vitoria, 3, 4.º.

CEDO habitación derecho cocina, preferible señoritas. Informes esta Administración.

SE ALQUILA habitación con derecho cocina a señora o señorita, en calle Conde Lozano, 13, 1.º, derecha.

MUEBLES

POR traslado, vendo muebles y otros enseres. Informes esta Administración.

SE VENDE mesa comedor seminueva. Laín Calvo, 15, 1.º.

PERDIDAS

PERDIDA sortija tarde del domingo. Se gratificará en Huerto del Rey, 4, 3.º.

EXTRAVIO buey negro. Avisar Lope García. Crucero, 39. Teléfono 4436. Gratificará.

TRASPASOS

SE TRASPASA local amplio. Informes: Santa Ana, núm. 2. Botería.

TRASPASO tienda artículos turismo, Plaza Santa María, 8, con mobiliario y existencias. Razón Santamaría. Huerto Rey, 2, 2.º. Tardes, 6-8.

¡URGE! Necesito comercio en Plaza Mayor, calle Santander. Prigo. Moneda, 13.

¡LOCAL! Calle Vitoria (pegando Puente las Viudas), haciendo chaflán. Indicadísimo para bar, farmacia accesorios etc., 100.000 pesetas. Prigo.

¡BODEGON! Casa comidas, con vivienda, pegando calle Paloma, 230.000, bajísimo alquiler. Prigo.

¡FARMACEUTICOS! Para mis representados tomaría traspaso Farmacia. Prigo.

TRASPASO local amplio cualquier industria, poca renta. Informes Bar Carcedo. San Lorenzo, 18.

VARIOS

MAQUINAS escribir nuevas, alquilo a domicilio. San Juan, 12, 3.º.

TAXI Renault 4-4, 2,25 kilómetro. Teléfono 2151.

PASAPORTES, penales, últimas voluntades, licencias. Confiélas a Gestoría Quintanilla.

SEGUROS Generales, todos los ramos, absoluta garantía. Gestoría Quintanilla.

TAXI 2,50 kilómetro, largas distancias precio reducido. Teléfonos 1564 y 1520.

ALQUILAMOS coches 4-4 sin chófer. Calatravas, 3. Teléfonos 2803-3130.

M.E.C.D. 2017

Hoy se inaugura el monumento de España a sus Caídos

La Cruz corona la mayor basílica subterránea del Mundo

S. E. el Jefe del Estado buscó personalmente el emplazamiento para la grandiosa basílica

Sólo la de San Pedro de Roma supera en diametro a la cúpula del monumento a los Caídos

Los huesos nobles de 150.000 españoles serán enterrados en la gran cripta

NINGUN escenario mejor podrían escoger las altas autoridades de nuestro Estado para celebrar este vigésimo aniversario de la terminación de la guerra que el del Valle de los Caídos.

La voluntad de España ha levantado aquí, horadando la madre tierra que guarda siempre a los muertos, y buscando la dureza, y la piedra, como pétreo e indomable fue el heroísmo de los que dieron su vida por la paz, la mayor basílica subterránea del mundo.

LUGAR DE EXCEPCION

NO en cualquier parte, sino en el corazón de España, donde vibran aún ecos imperiales de añejas victorias, podría levantarse este monumento a los que encontraron el triunfo de la paz eterna. Así lo entendió el propio Caudillo que llevó a la victoria, quien, apenas leída la vista de los planos de Estado Mayor, todavía con el gorro de campaña puesto, se ocupó personalmente de elegir el emplazamien-

VISTA DE LA CRUZ DESDE EL CLAUSTRO DEL MONASTERIO, DE ESTILO CLASICO. TODO EL ES DE PIEDRA DE GRANITO LABRADA. — (FOTO EUROPA)

que habría de tener el monumento de España entera a sus Caídos. Constructor de Historia y para la Historia, no quiso que fuera obra efímera, y buscó en la dignidad de la roca el cobijo eterno para los que le siguieron con inquebrantable fe.

Entre el Alto de los Leones de Castilla, testigo de la furia española en ambos bandos y del triunfo de los mejores, que no de los más, y el Escorial, donde el Segundo de los Felipes levantara la gran pared del Monasterio, se encuentra el Valle de los Caídos y en él el llamado de La Nava, que hoy guarda en sus entrañas una inmensa, solemne, austera pero señorial basílica, admiración de propios y extraños.

Viniendo de Madrid, y desviándose entre los kilómetros once y doce de la carretera de El Escorial, nace una nueva carretera, de siete kilómetros, que nos conduce al risco de La Nava. Ya desde el otoño pasado, millares de personas han visitado este singularísimo monumento en el que resuena la augusta liturgia de la comunidad benedictina, guiada por su Abad Mitrado, Fray Justo Pérez de Urbel. Tan sólo detalles faltaban por terminar en esa fecha. Concluídos éstos, y aprovechando la celebración del vigésimo aniversario de la terminación de la guerra, se procede ahora a la inauguración oficial del templo, del Monasterio, del gran monumento en el que la esbelta cruz que lo coronaba simboliza, mejor que ninguna otra cosa, la verdadera razón, el sentido último, de una guerra cruel y sangrienta, sí, pero que nos ha dejado la estela de una paz fecunda y hecho posible que esa Cruz pueda seguir iluminando el corazón de millones de niños españoles.

LOS EL MONUMENTO

Difícil ser un buen cicerone de obra tan prolija, tan llena de detalles, tanto en su exterior como en su interior, verdadero compendio de nuestra fe católica.

La planta del Panteón de España tiene una longitud total de 200 metros, con lo que supera a la gran basílica de Lourdes, hasta ahora la mayor del mundo entre las subterráneas. La anchura es de 15 metros y la altura de 17. El diámetro de la Cúpula es de 34 metros, sólo superado por la de San Pedro de Roma, que tiene 40. Una gran plaza da acceso a la basílica subterránea propiamente dicha. Lo excavado asciende, en total 200 metros. Entrando por el lado oriental, donde está situada la mencionada gran plaza, se atraviesa un vestíbulo, el atrio, la cripta propiamente, una galería intermedia y, finalmente, el gran coro, de 45 metros de altura. Todo el interior de la basílica está ornamentado a base de motivos de heroísmo. En el crucero hay varios coros y un inmenso coro, donde vibran los tubos de un órgano electrónico que cuenta con diez mil de esos tubos sonoros y varios kilómetros de hilo conductor.

LA GRAN CRUZ

SI grandiosa es la basílica en su interior, acaso lo sea más en su exterior. Sobre lo alto del risco se alza la Gran Cruz, sostenida por su propio peso. La base de la Cruz dista de la puerta de la basílica ochenta metros. Subirlos es fácil ahora, practicada una escalera y luego un estrecho camino circular. Al seguirlo se aprecia también la fuerza estética y grandiosa de las estatuas adosadas al risco: los cuatro evangelistas, representados por sus símbolos: el Toro, de San Lucas; el León, de San Marcos; el Aguila, de San Juan; y la Paloma, de San Mateo. Y las cuatro virtudes cardinales: prudencia, justicia, fortaleza y templanza. El evangelio y la virtud, que llevan a la Gloria. En la parte oriental, la gran plaza a que nos hemos referido, frente a la entrada de la basílica, es capaz para doscientas mil personas, que pueden oir una misa oficiada al pie de la monumental cruz. Toda la plaza está recubierta de piedra noble, con un surco entre piedra y piedra por el que crece la hierba formando un mosaico natural de gran belleza.

EL VIA CRUCIS TENDRA MAS DE NUEVE KILOMETROS DE LONGITUD

EN la parte occidental un claustro abierto circunda una gran explanada. Al fondo, el monasterio con las austeras celdas de los benedictinos. Tal vez en lo que hoy es gran hostería se extiendan las celdas monacales y en lo que es monasterio se instale la hostería; así parece que los monjes quieren que se haga para estar más cerca de la iglesia. Si grandioso es todo, no lo es menos el Vía Crucis, que tendrá más de nueve kilómetros de longitud, con capillas labradas en la piedra berroqueña. Un camino de losas jalona la calzada de la penitencia. En el camino hacia la cruz, que tiene espléndidos miradores se han situado diversos ascensores, para diversas alturas. Uno incluso servirá para llegar al punto más elevado del monumento, recorriendo los 153 metros de altura de la cruz. Para formarse una idea de lo que esto representa, digamos que es más de dos veces la altura que tiene el edificio de la Telefónica de Madrid.

UNA REJA QUE PESA 28.000 KILOS

A cincuenta kilómetros de la Puerta del Sol —en otro tiempo ágora de la nación— los españoles han construído, con los fondos para ese fin recaudados durante la Cruzada, en plena cordillera Carpetovetónica, un sitio mejor donde reunirse en cuerpo y en espíritu, tras cruzar la inmensa reja que da acceso al monumento. Vale la pena que digamos que esta reja es la mayor hecha en nuestros tiempos, pesa 28.000 kilos y —siempre la Historia presente en el trabajo de nuestros artífices— tiene baluartes idénticos a los de la Capilla Mayor de la Catedral de Toledo.

Los huesos nobles de ciento cincuenta mil españoles que serán enterrados en la gran cripta del Valle de los Caídos, serán un eterno aviso de lo que cuesta ganar la paz que ellos conquistaron.

LUIS MIRA IZQUIERDO

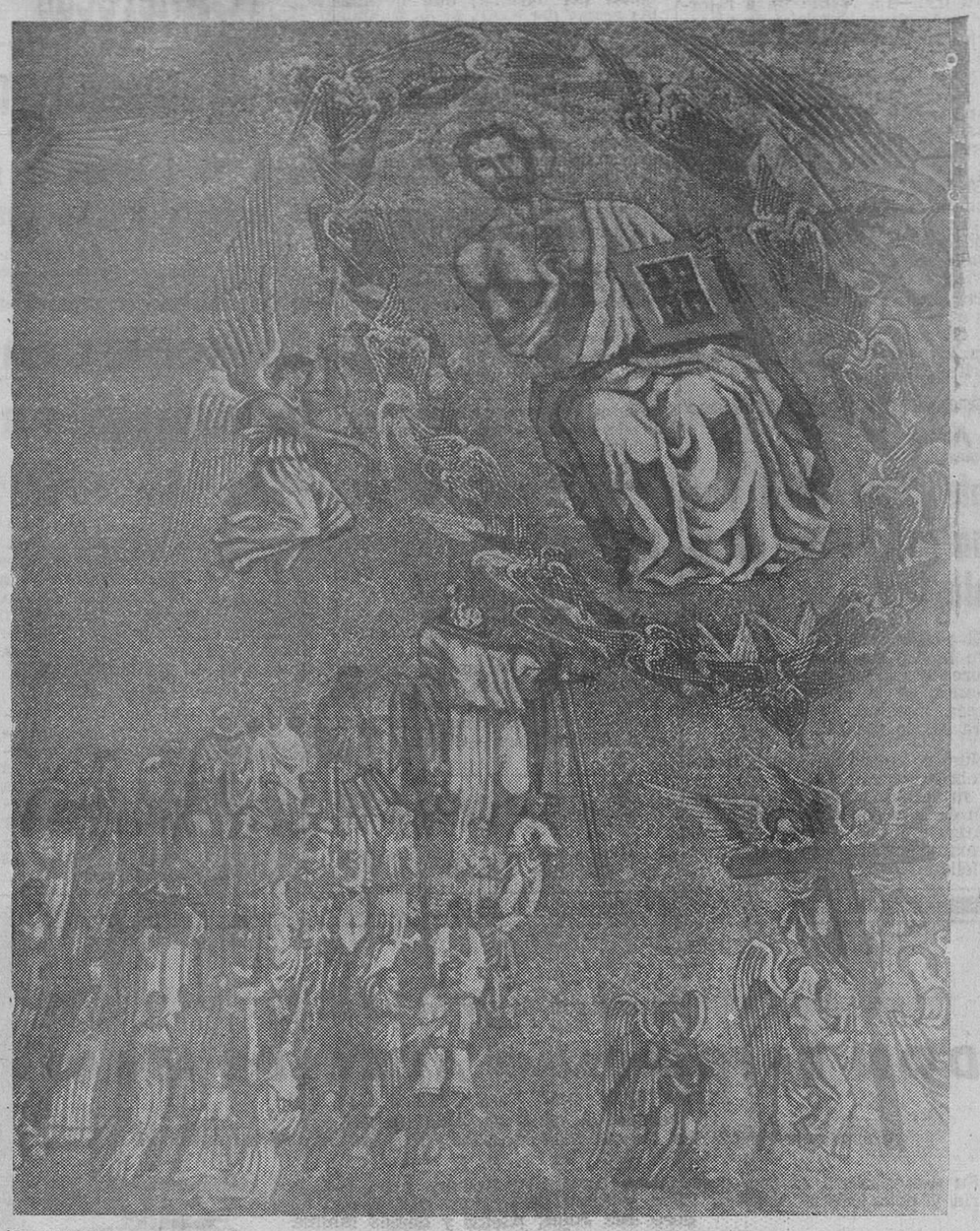

DETALLE DE UNA DE LAS FIGURAS DE LA CUPULA, REALIZADA EN MOSAICO. LA DIMENSION DE ESTA CUPULA ES SUPERIOR A LA DE LA BASILICA DE SAN PEDRO, EN ROMA. — (FOTO EUROPA)

CARACTERISTICAS MAS DESTACADAS DEL VALLE DE LOS CAIDOS

He aquí algunas de las características más destacadas del grandioso monumento del Valle de los Caídos, que hoy será inaugurado solemnemente, con asistencia de Su Excelencia el Jefe del Estado y las máximas jerarquías españolas:

EL MONUMENTO :—:

En el centro de un anfiteatro montañoso, formado por el valle de los Caídos y montañas que le circundan, está el risco de La Nava (1.450 metros sobre el nivel del mar) sobre el que se levanta la gran Cruz de 150 metros.

LOS JUANELOS :—: :

En la pista que conduce al monumento, a unos cinco kilómetros de éste, se encuentran unos monolitos de piedra llamados «Juanelos». Estos cilindros de piedra, de 11,50 metros de altura, por 1,50 de diámetro, —apenas los abrazan entre tres hombres— pesan 54.000 kilos cada uno. Fueron tallados en el siglo XVI bajo la dirección del maestro cremonés Juanelo Turriano, de quien les viene el nombre.

LA GRAN EXPLANADA :—: :—: :—: :—

Se extiende en forma de Cruz ante la puerta de la Cripta y tiene un total de 30.600 metros cuadrados de superficie. Para hacer esta zona de acceso ha sido necesario remover 3.500 metros cúbicos de roca.

LA CRIPTA O BASILICA SUBTERRANEA

Está situada bajo la roca sobre la que se alza la gran Cruz. Para hacerla se han excavado 390.000.000 de metros cúbicos de roca viva. Su longitud total es de 263 metros y su anchura en el crucero 56 metros. La anchura de la nave es de 13,30 metros y la altura máxima en la cúpula de 10,75 metros.

LA VERJA :— :—:

Es de hierro y chapa. Separa el atrio de lo que propiamente es basílica. Fue diseñada por el arquitecto don Diego Méndez, y ejecutada, como toda la obra de cerrajería artística del Valle, por Espinós. Consta de dos pilastras a cada lado, cubiertas de santos héroes a la derecha y santos mártires a la izquierda.

En el espacio intermedio anterior a la verja, a ambos lados y en sendas hornacinas se ven dos gigantescas estatuas de bronce de 5,50 metros, que representan los Arcángeles guardianes del reino. Son obra de Ferreira. El peso de cada uno de estos arcángeles es de dos toneladas.

LAS CAPILLAS :—:

A lo largo de la nave se hallan seis capillas tres a cada lado. Son todas de la misma composición y trazado, un arco rebajado a cuyo nivel se desenvuelve la bóveda de la capilla. El altar se compone de una mesa de granito pulido, con relieves de temas marianos en el frontal y un tríptico, pintado a la manera de los cordobanes españoles, también de temas marianos. En los muros laterales se hallan, a cada lado, las estatuas de dos apóstoles en cada capilla talladas en alabastro. De este modo, a lo largo de las seis capillas, están representados los doce apóstoles. Son obra de Lapayese. En los relieves frontales, obra también de Lapayese, como en los tríptico pintados por Lapayese padre (José), los temas representados son «La Asunción», «Visitación», «Presentación», «Nacimiento», «Desposorios de la Virgen y San José», «Circuncisión», «Adoración de los Magos», «Huída a Egipto» y «Muerte de la Virgen».

LAS VIRGENES :—:

A los lados de la nave, sobre las capilla, se han colocado en relieves de alabastro advocaciones de la Virgen, relacionadas con la intención y el motivo del monumento.

A la derecha la «Inmaculada», la «Virgen del Carmen», obras de Ferreira y la de «Loreto», obra de R. Mateu, como Patronas de los Ejércitos de Tierra, Mar y Aire.

A la izquierda, la «Virgen de Africa», obra de Ferreira, en memoria del paso del Estrecho, la de la «Merced», obra de Lapayese, patrona de los cautivos, y la del «Pilar», obra de Mateu, por ser en el Ebro donde se decidió la guerra de Liberación.

LOS TAPICES :—: :—:

Ocho son los que forman esta extraordinaria colección, tenida por propios y por extraños como la mejor del Mundo. Fueron ejecutados por el célebre artista flamenco Van Orley, por encargo y para el emperador Carlos V. Los temas en ellos representados están tomados del Apocalipsis de San Juan. Pertenecen a la colección del Real Palacio de San Ildefonso de la Granja. Aparte la perfección del dibujo y la inspiración extraordinaria que movió al artista en su realización, es sin duda lo más notable la pureza y perfección de los colores, que hoy se conservan como en el día en que salieron de manos del artista.

El profesor Lode Shegers, catedrático de Historia de Arte de la Universidad de Amberes, ha llevado a cabo en colaboración con otras personalidades belgas y nuestra Embajada en aquel país, así como con la Casa Geaevert, una reducida y extraordinaria edición, reproduciendo estos tapices a todo color y con un magnífico texto explicativo.

CUPULA :—: :—: :—:

Tiene una altura de 36 metros hasta el mosaico y 41 metros hasta la roca viva. El diámetro interior de la cúpula es de 34 metros y en el exterior, el diámetro de la roca es de 38 metros. El mosaico que cubre la cúpula es obra de Santiago Padrós. Representa al Cristo Pantocrator en el centro, de inspiración bizantina y en frente, al otro lado la Virgen, rodeada de los querubines. Arrancando de distintas partes de la base, en composición simétrica, procesiones de

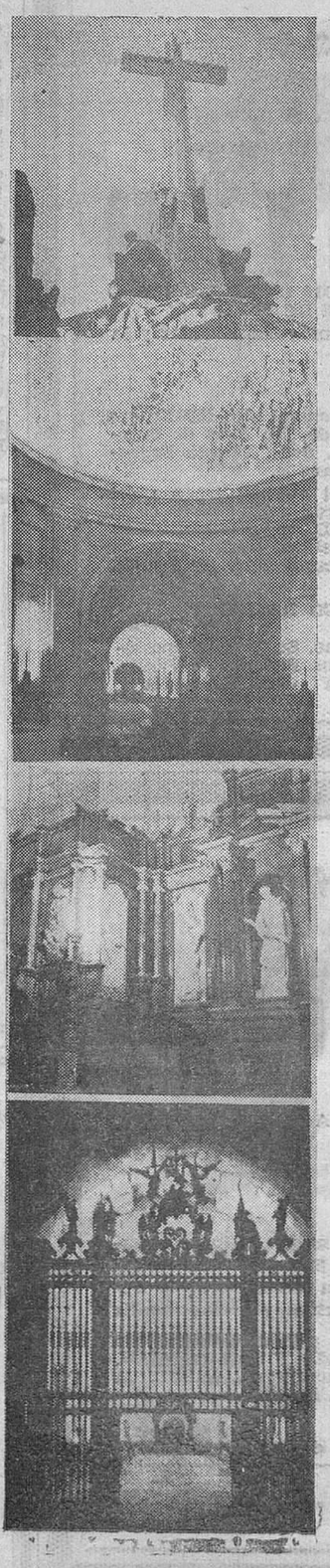

santos, héroes y mártires, que se mueven hacia la figura central del Cristo, el Primero de los héroes y el Mayor de los mártires.

Cerca de dos años duró el trabajo de montaje del mosaico.

ALTAR :—: :—: :—:

Está situado en el centro del crucero. La mesa del altar es un gigantesco monolito en granito negro pulido, de 5'20 metros de largo por 2'20 de ancho.

Un Cristo agonizante, obra de Beovide y policromado por su maestro don Ignacio Zuloaga, con cruz de enebro de El Pardo, cortado personalmente por el Generalísimo, es el único ornato.

Adorna el frontal anterior de la mesa del altar una escultura del Santo Entierro en chapa dorada, diseñado por el arquitecto Méndez y ejecutada por Espinós, a cuyos lados van, en dos casetones laterales, los símbolos de los evangelistas San Lucas y San Marcos.

El frontal posterior se dedica a la Santa Cena, en composición original y los símbolos de San Juan y San Mateo a los lados.

LA CRUZ :—: :—: :—:

Es obra del arquitecto D. Diego Méndez.

Tiene 150 metros de altura y cae exactamente sobre el centro de la Cripta. Consta de tres partes principales.

a) El basamento, de 25 metros de altura, decorado con las cuatro figuras de los evangelistas con sus símbolos. Tienen éstos 18 metros de altura, exactamente iguales a una casa de seis pisos. Se ha escogido piedra oscura para que armonice con el fondo negruzco de la roca y líquenes. Esta es de Calatorao (Zaragoza), fácil de labrar pero dura y resistente a los hielos. Para la colocación, después de numerosas dificultades, se levantó una estructura de hormigón, resolviendo las dificultades sobre el terreno a medida que se adaptaban las piedras labradas.

b) Sobre este basamento existe otro más pequeño, que sirve de arranque a la Cruz, y en cuyos ángulos, sobre los evangelistas, se han colocado las cuatro Virtudes Cardinales, de 18 metros de altura.

c) Finalmente el fuste de la cruz, con 108 metros y los brazos con 4'40 metros entre los dos.

En el interior del primer basamento se han situado el arranque del ascensor y escalera que conducen hasta lo más alto de la cruz.

En la construcción de la cruz, verdadero milagro de la ingeniería se prescindió de andamios. Se construyó por dentro de la misma, cual si se tratara de una chimenea. La dificultad mayor surgió al comenzar los brazos. Para ello fue necesario estudiar un sistema especial de andamiaje.

Como ya hemos dicho, la cruz mide un total de 150 metros de altura y 46'40 de brazos. Está a 150 metros sobre el piso de la Cripta. Su peso es de 181.720 toneladas, que unidas a las 20.000 de las esculturas de los basamentos, hacen un total de 201.720.000 de kilos.

EL GRAN CLAUSTRO Y PORTICO POSTERIOR :—: :—: :—: :—:

Del lado opuesto al de llegada al monumento, se extiende un conjunto de edificaciones. El claustro gigantesco, el pórtico posterior con los dos edificios del monasterio y hospedería.

Todo este conjunto forma un rectángulo de 300 metros de largo por 150 de ancho, acotado por dos galerías de pilares con arcos de medio punto.

El Monasterio está adosado al risco de La Nava y la Hospedería al arranque de las montañas opuestas.

OTROS DATOS :—: :—:

El terreno acotado, que pertenece al monumento de los Caídos tiene una extensión de 1.160 hectáreas.

En el interior del monumento, además de los tres ascensores, el primero arranca al nivel de la Basílica y se eleva hasta el plano del Monasterio; el segundo comienza en este plano y se eleva hasta la base de la Cruz y el tercero asciende desde ésta hasta los brazos de la misma. Existe además un servicio de escaleras, que comienza en el plano de la Basílica y termina en la misma punta de la Cruz. Tiene un total de 1.527 escalones.

Por el exterior, al lado izquierdo de las arcadas que adornan la entrada a la Basílica, existe otra escalera para el servicio de los turistas que deseen contemplar de cerca las maravillosas esculturas de Avalos.

El recorrido es aproximadamente de 578 metros, con 923 escalones, que salvan los 161 metros de desnivel que hay desde la explanada hasta la base de la Cruz, y que no se hacen pesados por estar intercalados numerosos descansillos.

LOS ARTISTAS DEL VALLE DE LOS CAIDOS :—: :—: :—:

Todos los artistas que han colaborado en tan grandiosa obra son españoles. El principal es D. Diego Méndez, joven y enérgico, que ha dirigido casi la totalidad de las obras. Comenzó la dirección de los trabajos Muguruza.

El extremeño Juan Avalos es el principal escultor del monumento. Llaman poderosamente la atención sus nueve esculturas, la amorosa expresión de dolor de la Piedad que descansa sobre la puerta de la Basílica y la enérgica perfección de detalles de los Evangelistas y las Virtudes, que adornan los dos basamentos de la Cruz.

Lapayese, con su magnífico Cristo yacente de la capilla de confesiones y con sus obras antes descritas, junto con los otros artistas nombrados, a los que hay que añadir Antonio Martín y Sanguino, autores de los «encapuchados» que se encuentran sobre las pilastras antes de entrar en el crucero; Cruz Solís

(Pasa a última pág.)

M.E.C.D. 2017

La Renfe reforzará su servicio a Sevilla

Con motivo de la Feria

Madrid.—La Renfe va a reforzar su habitual servicio de Andalucía con motivo de la Feria de Sevilla.

El rápido diurno Madrid-Sevilla y viceversa, que circula trisemanalmente, lo efectuará, además, los días 16, 18, 19 y 21 de Abril, a la ida, y 17, 19, 20 y 22 del mismo mes, a su regreso.

Circulará con carácter extraordinario un segundo tren expreso, compuesto de coches-camas y unidades de las tres clases, saliendo de Madrid el día 17 y de Sevilla el 22 del mismo mes.

Por último, se establecerán trenes especiales entre Sevilla, Huelva, Córdoba y Jerez de la Frontera, los días 18, 19, 20, 21 y 22 de Abril.—Cifra.

De Arte

Luis Sáez abre hoy una exposición en la Sala Biosca de Madrid

El pintor burgalés Luis Sáez abre hoy y hasta el día 15, una interesante exposición de composiciones, en la prestigiosa Sala Biosca, instalada en la calle Génova 11, de Madrid.

Nuestro paisano presenta treinta obras suyas, seleccionadas entre su valiosa y brillante producción de estos últimos tiempos.

Auguramos a Luis Sáez un nuevo éxito, por el que de antemano le felicitamos.

SUCESOS

TRES OBREROS SEPULTADOS

Guadalajara. — Tres obreros fueron sepultados en un desprendimiento de tierras ocurrido en el término de Retiendas, en el túnel número cuatro del canal del Jarama, que llevará las aguas del pantano de El Vado a Torrelaguna, para empalmar con el canal de Isabel II.

Fue extraído con vida y trasladado a Guadalajara, en grave estado, Mateo Pérez Hernández y continúan sin ser rescatados Miguel Santiago Román y Vicente Juanas Ubero. En el lugar del accidente se personaron las autoridades.—Cifra.

MUERE AL ESTALLARLE UN PAQUETE DE COHETES

León.— El joven de Espanillo, Ayuntamiento de Arganzac, Manuel Alvarez Díaz, de 26 años, resultó muerto por una imprudencia suya.

Regresaba de Villafranca del Bierzo en bicicleta con 50 cohetes en el portabultos y al llegar a las inmediaciones de Cacabelos, se le ocurrió, sin apearse de la máquina, disparar un cohete que salió bien, pero que hizo explotar los demás, originándose una gran llamarada que envolvió al infortunado joven, en el que sufrió tan graves heridas, que falleció momentos después.—Cifra.

FALLECE DESPUES DE HABER INJERIDO UN VASO DE INSECTICIDA

Castellón.— Una hora después de haber bebido un vaso de insecticida, falleció en el Hospital provincial Juan Ferrere Esteve, de 52 años. Se ignora si bebió premeditadamente o por una equivocación.—Cifra.

Ajustadores

se necesitan, en Talleres Industrias Giménez Cuende, S. A.

Ha quedado constituída la Junta nacional de Hermandades de Alféreces Provisionales

D. Luis Ceramo García, elegido presidente

Como vocal figura, en representación de la Junta de la Sexta Región, don Germán Roguán Zubeldía

Madrid. — La Hermandad Nacional de Alféreces Provisionales ha facilitado a la Prensa la siguiente nota:

"Se ha celebrado en Madrid la I Asamblea general de la Hermandad Nacional de Alféreces Provisionales. Dicha Asamblea ha estado compuesta por la Junta provisional organizadora saliente, los 52 presidentes provinciales de las Juntas constituídas y de 161 compromisarios que, representados una por cada cien afiliados, han emitido un voto para elegir a la Junta nacional de Hermandad.

En primer lugar fueron aprobados por la Asamblea los estatutos y seguidamente se pasó a elegir a la Junta nacional. Dicha Junta consta de 24 miembros, 12 de los cuales fueron elegidos por las Juntas provinciales, organizadas dentro de las regiones militares y ejércitos de Baleares, Canarias y Norte de Africa, refrendados, por unanimidad, por la Asamblea y los 12 miembros restantes, elegidos por votación entre los miembros de la Asamblea que reside en Madrid.

Efectuado el escrutinio dió el siguiente resultado: Juan de Zavala Castiella, 11.300 votos; Francisco Labadie Otermin, 11.100; Rafael García Serrano, 10.400 votos; Antonio Monclús, 10.070; Luis Ceramo García, 10.000; Ramón Merino López, 9.900; Eduardo Crespo Gálvez, 9.800; José A. Lecour Maciá, 7.500; Angel Campano López, 6.800; Urbano Alvarez, 6.400; Salvador G. Bujanda, 4.900; Joaquín Echevarría Bengoa, 4.700.

Vocales de las Juntas elegidos por las cabeceras de región: primera región, Pedro Rubio Tardío; segunda región, Carlos Serra y Pablo Romero; tercera región, Luis Bonilla Martín; cuarta región, Ricardo Lechuga Paños; quinta región, Alejandro Allanegui; sexta región, Germán Roguán Zubeldía; séptima región, Francisco Bocos Cantalapiedra; octava región, Gonzalo Coello Cuadrado; novena región, Juan Manuel Dávila Ponce de León; Canarias, Luis Benítez de Lugo y Ascanio, marqués de la Florida; Baleares, Juan Fortuny Coll; Norte de Africa, José Luis Iravedra Llopis.

Reunidos los vocales nombrados, entre ellos se designaron los cargos de la Junta nacional de las Hermandades, que quedó constituída así: Presidente, don Luis Cerámo García; vicepresidente, don Antonio Monclús Ramírez; vicepresidente, don Juan de Zavala Castiella; secretario, don Ramón Merino López; vicesecretario, don Eduardo Crespo Gálvez; tesorero, don Salvador G. Bujanda; vicetesorero, don Urbano Alvarez; contador, don Luis Benítez de Lugo, marqués de la Florida; vocales, don Francisco Labadie Otermin; don Rafael García Serrano, don José A. Lecour Maciá, don Angel Campano López, don Joaquín Echevarría Bengoa, don Pedro Rubio Tardío, don Carlos Serra y Pablo Romero, don Luis Bonilla Martín, don Ricardo Lechuga Paños, don Alejandro Allanegui, don Germán Raguan Zubeldía, don Francisco Bocos Cantalapiedra, don Gonzalo Coello Cuadrado, don Juan Manuel Dávila Ponce de León, don Juan Fortuny Coll y don José Luis Llopis".—Cifra.

Miscelánea informativa del extranjero

Bonn (Alemania). — Los Estados Unidos han protestado contra las pasadas dadas por tres cazas a reacción rusos a un avion de transporte norteamericano, que iba desarmado, durante un vuelo de ida y vuelta, el Viernes Santo, a Berlín Oeste, según se dice en círculos diplomáticos

El Cairo. — El secretario general del partido de la Unión Nacional, Awar Elsadat, ha declarado en una reunión política en Zagazig, que habían aceptado la ayuda rusa porque es incondicional pero si Rusia cree que por medio de esa ayuda puede infiltrarse en sus filas y dominarlas entonces la rechazarían.

TIENE UNA RADIO PHILIPS?

• Hay algo muy interesante que debe Vd. saber...

Infórmese:

CESAR BATTANER
Moneda, 11

CASA RUERA
Plaza José Antonio, 33

CASA PEREZ CECILIA
Espolón, 2 y 4

ESTABLECIMIENTOS RADIOLANDIA
Cid, 9

INFORMACION NACIONAL

Madrid.— Los ministros secretario general del Movimiento y de Industria, han inaugurado esta mañana en la chopera del Retiro, la Exposición Nacional Siderometalúrgica. Al acto asistieron también don Nicolás Franco; el secretario de Industria, el secretario general de Sindicatos, directores generales de Enseñanza Técnica, Industria y Comercio Exterior y otras personalidades, El general Muñoz Castellanos, presidente del Comité ejecutivo de la expedición, pronunció unas palabras. El Obispo auxiliar, doctor Ricote, bendijo el recinto y después, los ministros y demás personalidades, realizaron una detenida visita a la exposición, que ocupa diez mil metros cuadrados y consta de doscientos cincuenta "stads". Concurren unas doscientas firmas.—Cifra.

MARIA PIA DE SABOYA, HABLA DE LOS "AMORES" DE SU HERMANA

San Sebastián.— La Princesa María Pía de Saboya, hija mayor del Rey Humberto de Italia, que pasa unos días de vacaciones en la vecina localidad francesa de Biarritz, estuvo unas horas en San Sebastián junto con su esposo, Pedro de Yugoeslavia. Preguntado por los periodistas sobre los rumores que circulan en torno a la boda entre su hermana María Gabriela y el Sha de Persia, la Princesa respondió que su hermana es aún muy joven para pensar en el matrimonio y lo primero que tiene que hacer, es terminar sus estudios. A otra pregunta de si verían con buenos ojos la boda, respondió: "Nosotros veremos con buenos ojos la boda que María Gabriela realice por amor, pero como no ama al Soberano del Irán, no hay problema en este caso. Por lo demás, el corazón de una muchacha de 19 años, puede permanecer hermético incluso para su hermana mayor". María Pía de Saboya, que habla español correctamente, después de almorzar con su esposo y otros amigos, visitó la ciudad y regresó seguidamente a Francia.—Cifra.

MARIA TERESA BORBON PARMA, EN GRANADA

Granada.— Llegó a esta capital la princesa María Teresa Borbón Parma, que fue recibida en el pueblo de Santa Fé, a diez kilómetros de la capital, por un grupo de granadinos. Se trasladó a la basílica de Nuestra Señora de las Angustias, Patrona de la ciudad. Por la noche asistió a una zambra gitana en una típica cueva del Sacromonte.

Robin D. Home, de quien se dijo casaría con la princesa Margarita de Suecia, se desposará con una modelo

Fresas italianas para postre en el banquete de bodas del Príncipe Akihito

Viena. — El diario checo "Svobodne Slovo" anuncia el nacimiento de tetragénitos en Checoeslováquia, la semana pasada.

Dice que nacieron dos niñas con un peso de 1,8 y 2,10 kilogramos y dos varones con 2,5 y 3,9 en Karlovy Vary, Karlsbad.

La madre, Dagmar Vaneckova, y las hijas se encuentran bien, pero los varones nacieron muertos.—Efe.

EN VEZ DE UNA PRINCESA UNA MODELO

Londres.—Robin Douglas Home, cuyo nombre estuvo recientemente ligado románticamente con la princesa Margarita de Suecia, anunciará oficialmente su compromiso matrimonial esta semana con una modelo británica de dieciocho años de edad, según ha declarado su padre, el comandante Douglas Home.

La novia de Douglas es Sandra Paul, cuya profesion es modelo de alta costura y su padre es médico del condado de Devenshire.—Efe.

LA PRINCESA GRACIA DE MONACO, EN SUIZA

Ginebra.—La Princesa Gracia de Monaco ha llegado a esta ciudad en avión para dirigirse a Lausana, donde posiblemente se someterá a una operación de apendicitis.

Acompañan a la princesa su esposo, el Príncipe Raniero, sus padres y el médico de la familia Kelly, el Dr. Lehman.

La policía del aeropuerto actuó rápidamente para impedir que los informadores y fotógrafos se acercasen a la princesa Gracia. La Princesa y sus acompañantes ocuparon cuatro automóviles que esperaban y partieron hacia Lausana.—Efe.

FRESAS ITALIANAS AL JAPON

Roma.— Una cesta de fresas de la Riviéra italiana será enviada por avión a Tokío el próximo 8 de Abril, para servir de postre en el banquete de bodas del Príncipe Akihito.

Las fresas cultivadas en esta región italiana son mundialmente conocidas por su aroma. Las que se van a ser enviadas a Tokío llegarán como si estuviesen recien arrancadas, ya que la banasta va a ser especialmente acondicionada y el vuelo dura tan sólo cuarenta y ocho horas.

COMPETENCIA

Londres.— Las tres compañías aéreas independientes "Eagle Aviation", "Hunting Clan" y "Airwork", quieren rebajar las tarifas de pasajeros en un sesenta por ciento en una ofensiva contra las empresas BOAC (British Overseas Airways Corporation) y BEA (British European Airwais), fuertemente apoyadas económicamente por el Gobierno. La rebaja estará justificada con la disminución del peso de los equipajes permitidos y eliminando las comidas gratis.

OPTIMISMO

Londres.— El Hospital de San Bartolomé ha publicado un optimista boletín sobre el estado de los hermanos siameses separados gracias a una intervención quirúrgica hace nueve días.

Thioathy Tackeray se encuentra muy bien y su hermano Jeremy, que atravesó una grave crisis poco después de ser separado de Thimothy, "hace grandes progresos".—Efe.

D. Modesto Díez del Corral

A edad avanzada, nuestro distinguido amigo el catedrático don Modesto Díez del Corral y Bravo entregó ayer su alma al Todopoderoso, confortado con los Santos Sacramentos y la bendición apostólica de Su Santidad.

La noticia del fallecimiento del ilustre profesor causará, al ser conocida, la natural impresión en la ciudad, principalmente en los medios docentes, culturales y artísticos, ya que el finado, desde su juventud estuvo vinculado a Burgos, en cuyo Instituto de Enseñanza Media ocupó la cátedra de Matemáticas y, posteriormente, la dirección del Centro, habiendo sido maestro de varias generaciones de bachilleres, hasta que por imperativos de edad llegó a la jubilación.

Con su muerte desaparece una de las figuras más características de nuestro Instituto en el último medio siglo.

Gran deportista en su juventud y amante de la buena música, el Sr. Díez del Corral ejerció la presidencia de la sociedad Tenis Club y de la Filarmónica burgalesa. Fue, también, miembro de diversas entidades culturales y presidente de las Conferencias de San Vicente de Paul.

Bien puede decirse que aunque nacido en la Rioja, el Sr. Díez del Corral siempre se consideró como un burgalés de corazón, defendiendo los intereses y aspiraciones de la Cabeza de Castilla.

Al rogar, pues, a nuestros lectores, una oración por el eterno descanso del alma del finado, hacemos presente nuestra condolencia a sus apenadas hermanos la Excma. Sra. D.ª María Teresa, marquesa viuda de San Juan de Puerto Rico, y doña María Concepción Díez del Corral y demás deudos, así como a su director espiritual, el R. P. César, del I.E.M.E.

E. A. J. 27 RADIO CASTILLA BURGOS

207,2 metros. — 1.448 kilociclos.

Programa para hoy

Sobremesa.—12,00, Astronomía. Santoral. Puenteáreas, P. D. de Soutullo, banda. Paquita Rico en canciones de la película "Curra Veleta". 12,30, Discomanía. 13,00, Creaciones de Gracia Montes. Pedro Infante en cuatro canciones populares mejicanas. 13,30 Exitos de Linda Vera. 14,10, Información. 14,15, Nuevas grabaciones de Jo Boyer. 14,30, Conexión con R. N. 14,45, Discos dedicados. 15,30. Aquellos tiempos del cuplé. 16,00, Concierto de la tarde. 16,30, Vuelta al ayer. (Cap. 3.i). 17,00, Cierre.

Noche.—19,30, La hora de la zarzuela. 20,00, El segundo desierto. (Cap. 13). 20,30, Ritmos de baile. 21,00, A las nueve, lección de matrimonio. 21,30, Matilde, Perico y Periquín. 21,45, Serenata en Cha Cha Cha. 22,00, Conexión con R. N. 22,15, Información. 22,30, Menú fin de semana. 22,45, La doncella de nieve, de Rimsky Korsakow. 23,00, Concierto núm. 1 para piano y orquesta, de Chopin. 24,00, Cierre.

Toma de hábito en Las Huelgas

En el Real Monasterio de Las Huelgas se verificó ayer la toma de hábito de la distinguida señorita María Luisa Iñigo, a la que apadrinaron su padre, don José Iñigo Bravo, coronel de Caballería retirado y su hermana, doña Dolores Iñigo de Echevarrieta.

Ofició en la ceremonia el vicario general del Arzobispado, monseñor don Buenaventura Díez Díez, actuando de maestro de ceremonias el R. P. Roberto Landaroa, asistente de la Federación cisterciense, actuando de diácono y subdiácono los capellanes del Monasterio don Filadelfo Barrado y don Félix Sebastián, respectivamente.

En el ritual se ha establecido una interesante modificación muy bien acogida por el público. Antes, todas las ceremonias se desarrollaban detrás de la reja, pero ya desde ayer la primera parte tiene lugar en la iglesia, a la que llegó la nueva religiosa con sus familiares y amistades. Después se efectuó la entrega a la madre abadesa y Comunión con el ceremonial acostumbrado.

Cine - Club Universitario

La primera sesión del presente mes de Abril, tendrá lugar en el Salón de la Caja de Ahorros Municipal a las 7,45 de la tarde del próximo viernes, con la proyección de la película de Orson Welles "Otelo".

TERCER ANIVERSARIO
EL SEÑOR

DON EPIGMENIO ALCALDE IBEAS

INDUSTRIAL QUE FUE DE ESTA PLAZA

Falleció el día 2 de Abril de 1956,
después de recibir los Santos Sacramentos y la bendición de Su Santidad

— Q. E. P. D. —

Su desconsolada esposa, doña Elisea Arnáiz de Román; hijos, don José María, doña Ana María y doña María Angeles; hijos políticos, doña Pilar Olarra, don Angel San Juan y don Teodoro San Juan; nietos y demás familia

Suplican una oración por el eterno descanso del alma del finado y la asistencia a alguna de las misas que se celebrarán mañana, día 2, en la parroquia de San Lesmes; a las ocho y media y nueve y media; a la exposición del Santísimo, a las ocho de la noche del mismo día, y al novenario de misas que dará comienzo el día 3, a las ocho y media, en dicha parroquia; así como a las que se celebren el día 2 en la iglesia de la Merced, a las nueve y media y diez; en las Franciscanas Misioneras, en las Salesas y en la clínica de la Cruz Roja, a las siete; en la parroquia de San Francisco Javier, de Bilbao, a las ocho, nueve y media y once y media; y en Cerratón de Juarros, por lo que les anticipan las gracias.

Burgos, 1 de Abril de 1959

EL ILUSTRISIMO SEÑOR

Don Modesto Díez del Corral y Bravo

(CATEDRATICO, JUBILADO, DEL INSTITUTO DE ENSEÑANZA MEDIA DE ESTA CAPITAL Y EXPRESIDENTE DE LAS CONFERENCIAS DE SAN VICENTE DE PAUL)

Descansó en la paz del Señor en el día de ayer, confortado con los Santos Sacramentos y la Bendición Apostólica de Su Santidad

Q. E. P. D.

Su director espiritual, el M. R. P. César Ruiz Izquierdo, secretario general del IEME; sus apenadas hermanas, la Excma. Sra. Doña María Teresa, marquesa de San Juan de Puerto Rico y doña María Concepción; hermanas políticas, la Excma. Sr. Doña Vicenta Pedruzo y doña Pilar Rivas; sobrinos, primos y demás familia.

Suplican a sus amistades y personas piadosas, oraciones por el eterno descanso del alma del finado y la asistencia a las honras fúnebres que se verificarán a las CINCO de la tarde del día de HOY, en la iglesia parroquial de SAN LESMES, ABAD, acto seguido la conducción del cadáver al Cementerio de San José y al solemne funeral que tendrá lugar en dicha parroquia a las ONCE de la mañana de MAÑANA, día 2, por cuyos actos de caridad les quedarán eternamente agradecidos.

Casa doliente: Santander, 2. LA FAMILIA NO RECIBE

Han sido pedidas indulgencias en la forma acostumbrada, al Excmo. Sr. Nuncio Apostólico de Su Santidad, al Excmo. Sr. Arzobispo de Burgos y a los Excmos. Prelados de Vitoria, Calahorra y Orense.

"La Humanidad". Gran Funeraria

LA SEÑORA

Doña Guadalupe Arangüena e Irazola

(VIUDA DE VALLEJO)

DESCANSO EN LA PAZ DEL SEÑOR, EN EL DIA DE AYER, A LOS 81 AÑOS DE EDAD, HABIENDO RECIBIDO LOS SANTOS SACRAMENTOS Y LA BENDICION APOSTOLICA DE SU SANTIDAD

Q. E. P. D.

Sus apenados hijos, María de las Mercedes, César, José-Vicente, Enrique, Jaime y Guadalupe Vallejo Arangüena; hijos políticos, Julio Gonzalo Soto, Mercedes Villacampa Aparicio, María del Carmen Castillo García, Emilia Martínez de la Riva, Consuelo Pérez Verdú y Fernando Aisa Garcés; nietos, hermana política, sobrinos y demás familia

RUEGAN la tengan presente en sus oraciones y la asistencia a la misa de córpore insepulto que se celebrará en la iglesia parroquial de SAN COSME Y SAN DAMIAN, HOY, MIERCOLES, a las DIEZ Y MEDIA, acto seguido, la conducción del cadáver al Cementerio de San José, actos de caridad por los que les anticipan las gracias.

Casa doliente: General Mola, 28.

LA FAMILIA NO RECIBE Burgos, 1.º de Abril, de 1959.

Hay concedidas indulgencias en la forma acostumbrada.

"LA MISERICORDIA".— Gran funeraria.

EL SEÑOR

Don Santiago Santamaría Fernández

(INDUSTRIAL DE ESTA PLAZA)

Falleció en el día de ayer, a los 74 años de edad, habiendo recibido los Santos Sacramentos y la Bendición de Su Santidad

Q. E. P. D.

Sus apenados sobrinos, don Aurelio (ausente), doña Rosario y doña Mercedes Santamaría (industrial de esta plaza); sobrinos políticos, doña Luzmila Hernández y don José Romero Criado; primos y demás familia

Suplican oraciones por el eterno descanso del alma del finado y la asistencia a las honras fúnebres que tendrán lugar HOY, MIERCOLES, a las CUATRO de la tarde, en la iglesia parroquial de SAN PEDRO DE LA FUENTE y acto seguido la conducción del cadáver al cementerio de San José y al funeral que se dirá en el mismo templo, MAÑANA, JUEVES, a las DIEZ, actos de caridad cristiana por los que les anticipan las gracias.

Casa doliente: Emperador, 48 y 50.

Burgos, 1 de Abril de 1959. LA FAMILIA NO RECIBE.

"La Humanidad". Gran Funeraria.

PRIMER ANIVERSARIO
EL SEÑOR

D. JUAN MASDEU FOLCH

Falleció en Barcelona el 2 de Abril de 1958, después de recibir los Santos Sacramentos y la Bendición de Su Santidad

(Q. E. P. D.)

Su resignada esposa, doña María Blay; hijos, don Jaime, don Juan, doña María y doña Concepción; hijos políticos, doña María Luisa Aparicio, don Ceferino y don Julio Real; nietos y demás familia

RUEGAN a ssu amistades la encomienden a Dios Nuestro Señor en sus oraciones y la asistencia a alguna de las misas que por su eterno descanso se celebrarán mañana, jueves, a las DIEZ Y MEDIA de la mañana, en la iglesia de San Lorenzo, el Real y el viernes, día 3, a las NUEVE Y MEDIA, en la misma iglesia, por cuyos actos de piedad les quedarán siempre agradecidos.

Burgos, 1 de Abril de 1959.

M.E.C.D. 2017

Veinte años de paz fecunda, bajo el signo de Franco

Cuatro lustros de convivencia española

Por Angel RUIZ AYUCAR

Si de las múltiples facetas que caracterizan la vida española de los últimos veinte años, hubiéramos de destacar una, elegiríamos, sin dudarlo, la paz que, sobre bases reales de convivencia, se ha logrado entre los españoles. No ignoramos la importancia de la reconstrucción nacional, de la expansión industrial de la dignificación de la agricultura, de la normalización de las relaciones exteriores o de la extensión cultural; pero ninguno de estos éxitos hubiera sido posible, ni su trascendencia en el futuro sería segura, si no se hubiera logrado previamente la paz entre los españoles. Y para valorar debidamente la labor realizada y los resultados obtenidos en el campo de la convivencia, es necesario remontarse al punto de partida, y ver cuál era la situación de España el 1.° de Abril de 1939.

Aquel día acababa una guerra que había dividido a los españoles en dos bandos, que parecían irreconciliables. Una guerra que, en la realidad, no había comenzado con el Alzamiento del 18 de Julio, sino varios años antes, casi el mismo día que se proclamó una República, recibida con alegría por muchos y que acabó siendo un desengaño para todos. Revoluciones armadas, como la del 10 de Agosto, y, sobre todo, la de Octubre de 1934, eran síntomas del estado de guerra civil en que se vivía. Estado de guerra civil, que se manifestaba constantemente en asesinatos, violencias, represalias y tumultos. Persona tan poco sospechosa de simpatías hacia el Movimiento Nacional como Salvador de Madariaga, reconoce en su obra "España", que ninguno de los grupos políticos que se entrentaban en el juego "democrático" de la República, aceptó nunca el triunfo electoral del contrario, y siempre estuvieron dispuestos a modificar por la violencia la decisión de las urnas. La guerra que se inició el 18 de Julio, no hizo más que dar forma castrense a la decisión de acabar con unas hostilidades declaradas años antes.

Si la división y apasionamiento de los españoles habían hecho inevitable la guerra civil, es fácil suponer que la sangre vertida durante ella, y en especial las crueldades cometidas en la retaguardia por los rojos, tenían que aumentar el foso abierto entre las dos Españas. Afortunadamente, el bando que había adoptado el nombre le nacional, como símbolo de su voluntad de reconstruir una patria para todos, demostró pronto que no había más que una España: la que se enfrentaba contra sus enemigos de dentro y de fuera, por lo que el nombre de guerra civil, pese a las apariencias externas, era moralmente inadecuado. Por eso pudo afirmarse, sin que fuera pura fraseología, que la Victoria final fue una victoria de todos los españoles.

La generosidad de los vencedores, demostraba ya a lo largo de la contienda, alcanzó su máximo exponente en la rápida solución del problema que planteaba la existencia de un ejército vencido, que englobaba a cientos de miles de españoles. La liberación de los prisioneros se efectuó a ritmo acelerado en campos de clasificación, que ningún parecido tienen con los campos de concentración que se han conocido antes y después de nuestra guerra.

Todavía las tropas nacionales no habían terminado sus movimientos de ocupación de la que fue zona roja, y ya, en los mismos trenes que ellas, viajaban, camino de sus hogares, los soldados que hasta unos días antes guarnecían las trincheras enemigas. No fue necesario que nadie hablara de confraternización en una España recobrada para todos. Y es necesario señalar que si la amplitud de ánimo de los combatientes vencedores se prestaba a ello, no era igual el caso de los hombres que, en zona roja, habían padecido hasta aquel momento la persecución y la cárcel, y aún tenían en su carne las huellas de las torturas, y en el alma el dolor de los familiares asesinados. Sin embargo, las autoridades no cedieron al apasionamiento de nadie, no aplicaron la norma de "ser ciegos y sordos" durante unos días, que a algunos espíritus vengativos hubiera parecido natural, y todo el mundo supo en seguida que sólo los tribunales competentes estaban capacitados para exigir las responsabiliades por los crímenes cometidos durante la guerra.

Es significativo el hecho de que los campos de concentración españoles no hayan dado armas a la propaganda extranjera. El nombre de Andersonville, en la guerra de Secesión norteamericana, o los de otros campos de Europa y Asia, que están en la mente de todos, no tienen su equivalente en España. Y nadie podrá atribuirlo a que nuestro Movimiento haya gozado de una buena prensa en el exterior.

La guerra mundial, surgida cuando comenzábamos a gozar de una paz recién estrenada, y la presencia de importantes grupos de exilados españoles en el extranjero, que especulando con un fin de las hostilidades favorable a su causa, mantenían viva la esperanza de retornar a antiguas situaciones políticas, no eran las circunstancias más favorables para fomentar la convivencia entre los españoles. Y, sin embargo, el Gobierno nacional no desmayó en el camino emprendido, y tan pronto acabó la guerra en Europa, estuvo en condiciones de abrir las puertas de la patria a los mismos que se habían ido de ella como consecuencia de la derrota.

Será difícil saber nunca cuántos fueron los españoles que se exilaron, ya que lo hicieron por distintos medios, a lo largo de toda la contienda, y a diversos países. La ola más importante fue, sin duda alguna, la que pasó a Francia, empujada por el avance, de Sur a Norte, de las tropas nacionales en Cataluña. Por otra parte, el exilio obedeció en todos los casos a las mismas razones, pues si a unos los movían motivos políticos y a otros el miedo a responsabilidades criminales, muchos se encontraron en la emigración por simples razones geográficas. Fuentes republicanas hablan de 135.000 refugiados en Francia, gran parte de los cuales se dispersó luego por la América española. Otros cuantos miles se trasladaron al Norte de Africa o a Rusia. Los dirigentes rojos, dueños de considerables tesoros robados a la nación, los dejaron en el mayor de los abandonos, mientras se preocupaban, en cambio, de poner en pie un aparato gubernamental, con cargos debidamente remunerados, que mantuvieron vivo el fantasma de una República en exilio.

En Octubre de 1945, un decreto del Caudillo concedía el indulto total a los responsables de delitos de rebelión militar o contra la seguridad interior del Estado, cometidos hasta el 1.° de Abril de 1939. Sólo se exceptuaba a los delincuentes que hubieran tomado parte en "actos de crueldad", violaciones, profanaciones, muertes, latrocinios u otros hechos que, por su índole, repugnen a todo hombre honrado, cualquiera que fuera su ideología".

Decretos posteriores, dieron normas especiales para que los exilados pudieran acogerse a este decreto y venir a España con la garantía previa de que sus responsabilidades estaban indultadas. Incluso podían regular su situación en el extranjero, sin necesidad de presentarse en territorio nacional. El problema del exilio, entraba en camino de dejar de serlo. La misma dificultad que hay para fijar el número inicial de exilados, la hay para concretar el de los que han vuelto a la patria, ya que lo han hecho por procedimientos diversos. Unicamente, es conocido (y significativo) el número de los refugiados procedentes de Rusia, que vinieron en expediciones cerradas, trayendo consigo a sus mujeres de origen ruso y a sus hijos, lo que es una de las pruebas más claras del nivel de convivencia y seguridad logrado en España. Por otra parte, gran número de exilados españoles (no olvidemos que somos un pueblo de emigrantes) se han enhaizado en las naciones que los acogieron, sin que motivos políticos de ninguna clase impidan su regreso. Sus visitas temporales a España, son prueba de ello. Así, Jiménez Asúa, uno de los exilados al que se le paró el reloj hace veinte años, se lamentaba recientemente en una conferencia, de que, en el caso de que un cambio de Régimen permitiera el regreso a España de los grupos opuestos al Movimiento Nacional, nuestra nación no recibiría ya el "impacto de 100.000 exilados" que hubieran recibido en 1945.

Renunciamos a citar los nombres de conocidos intelectales, desafectos al Movimiento Nacional en su origen, y que hoy ejercen libremente sus actividades en la cátedra, el despacho, la conferencia, el laboratorio, la publicación o la prensa. Destacados jefes militares del que fue Ejército rojo, viven también entre nosotros. Asimismo, y solo de pasada, por falta de espacio, vamos a señalar que en los cargos representativos de los Sindicatos Nacionales han sido ocupados por los obreros por ellos mismos elegidos, sin discriminación alguna respecto a anteriores orientaciones políticas. No creemos que nadie, sin mala fe, sea capaz de señalar hoy un campo cualquiera de la actividad española, en el que se haya logrado una plena convivencia. Convivencia que es fruto (una victoria más) de la voluntad decidida de los que en el campo de batalla fueron vencedores. Los únicos secesionistas, hora es decirlo, son esos grupitos inquietos que, por veleidades ideológicos o ambiciones materiales, intentan crear de nuevo la desunión entre los españoles que tanta sangre costó en el pasado.

Este 1.° de Abril, a los veinte años de la Victoria, la inauguración del gran mausoleo del Valle de los Caídos, erigida bajo la cristiana idea de que en él reposen juntos los que murieron durante la guerra, sin distinción de bandos, sellará la decidida voluntad de los españoles de conservar a toda costa la paz entre los hombres y las tierras de España. Parece como si cada uno de nosotros (con las excepciones conocidas) hubieran hecho suyo el deseo que expresó José Antonio en su testamento, poco antes de que le fusilaran: "Ojalá fuera la mía la última sangre española que se vertiera en discordias civiles".

Honda transformación de la vida rural español

Un nuevo mundo se abre hoy al agricultor español.- Gran par de esta obra renovadora se debe a nuestros técnicos

Por Enrique TORRES

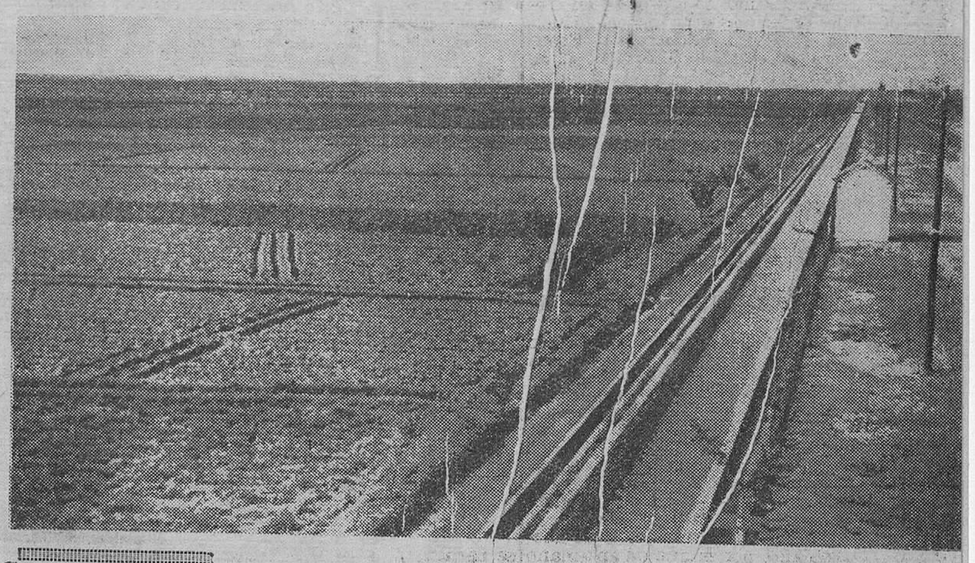

HE AQUI UN ASPECTO DE LA ZONA DE GUADIANA DEL CAUDILLO CON SU CAMPO COMPLETAMENTE TRANSFORMADO POR LA EXTENSA RED DE CANALES.—(F. CIFRA)

Cuando al hacer el balance de los veinte últimos años de política agraria intentamos descubrir cuál ha sido la característica más acusada de toda esta etapa de actuación, surge la duda de si el factor moral ha superado al material en el continuo proceso renovador de nuestro agro. Porque si sobre el horizonte de las llanuras españolas se recorta la silueta blanca y atractiva de los nuevos pueblos creados por el Instituto Nacional de Colonización; si el paisaje cambia al paso de las grandes excavadoras y de las redes de las acequias; si el tractor y la máquina se van enseñoreando de nuestros campos y, gracias a las nuevas vías de comunicación, el pequeño rincón rural entra a participar en las preocupaciones y los quehaceres del mundo, también la psicología del hombre que vive en este medio se ha modificado, también su mentalidad es distinta, y las nuevas generaciones de campesinos en nada se parecen ya a a quellas otras que padecían el mal, hasta entonces endémico, de la ignorancia y del individualismo.

Sea como fuere, la realidad es que se ha dado un paso decisivo; que el hombre nuevo del campo español está haciendo posible la transformación de nuestra vida rural. Y que esta vida rural, a su vez, está transformando al hombre. Hermandades y Cooperativas, han roto el cerco de aquel viejo aislamiento, e irrumpen en la vida pública y en el juego de los intereses económicos nacionales, con más fuerza arrolladora cada día. Cursillos, escuelas de capacitación, libros, folletos y emisiones de propaganda, han mejorado el nivel cultural y profesional del campesino y le abren hoy los ojos a un horizonte dilatado y esperanzador. Revalorización de precios de los productos agrícolas, regulación de los mercados, ordenación de los cultivos, concentración parcelaria, crédito agrario, elevación de salarios y previsión social, elevan el nivel económico del hombre del campo, quien está ya plenamente convencido de la necesidad de producir no sólo más sino con menos costo y superior calidad.

Nunca como ahora fue en España tan grande la demanda de maquinaria agrícola y de fertilizantes. Jamás acudieron tantos miles y miles de agricultores y ganaderos a los cursillos y centros de capacitación. Carece de precedentes un movimiento tan poderoso como en el que hoy se agrupan los campesinos españoles. Una más intensa comprensión, nacida del conocimiento y del común destino, une ya a los hombres del campo y de la ciudad. La noticia de una sequía, de una pedregada, de una inundación, del estado de una cosecha, merece la primera plana de los periódicos de la gran urbe. La puesta en marcha de una nueva central eléctrica, la botadura de un barco, la firma de un tratado comercial, son motivo de comentario en los más apartados rincones del agro.

¡Qué distancia entre la estampa de hoy y la de ayer,cuando la economía agraria vivía bajo el signo de las desvalorización, de la anarquía, de los arrendamientos leoninos, de la producción apenas rentable, de la rutina y de la falta de estímulo, de los jornales de hambre, del paro frecuente, de la usura y de la especulación, del individualismo y de la inseguridad social.

VEINTE AÑOS DE HEROISMO

Los que nos hallamos en la madurez de la vida y conocimos la situación social y económica del campo español en aquella época que termina el 1 de Abril de 1939 podemos dar fe de esta metamorfosis y apreciar lo que significan, en estos últimos cuatro lustros, la transformación en regadío de 300.000 hectáreas de secano; la concentración de más de 100.000, del millón sobre el que opera el Servicio de Concentración parcelaria, para combatir el problema de la propiedad rural, atomizada; el casi centenar y medio de pueblos construidos o en construcción que, con más de 10.000 viviendas están permitiendo iniciar una vida nueva a muy cerca de 50.000 colonos; la ampliación de nuestro parque de maquinaria agrícola que ha multiplicado por diez sus existencias; las incontables mejoras llevadas a cabo gracias a los cuatro mil millones y pico de pesetas facilitados al campo por el Servicio de Crédito Agrícola; el impulso dado a ciertos cultivos cuya producción, como ocurre con el trigo, el algodón y el baco, nos han proporcion una sensible economía de di sas; la repoblación de más de millón de hectáreas de nuest montes; el planeamiento y pu ta en marcha de los grandes nes regionales y provinciales ordenación económica, muc de ellos ya en avanzado desar llo —como los de Badajoz Jaén— y otros en acelerado mo de ejecución, como los Alto Aragón y las Bardenas; obra de expansión de los huer familiares, la de capacitación Extensión Agrícola, con sese agencias comarcales repartic por todo el país; el suminis creciente de abonos y semillas la regulación del mercado guero por el Servicio Nacio del Trigo, que cuenta ya con silos y graneros, capaces de macenar hasta siete millones quintales métricos de este cere y que, frente a las especulac nes de los harineros, han esta lizado los precios remunerado y se encarga de asegurar el co sumo del país; las 5.000 coope tivas agrarias especialmente tivinícolas y olivareras, con que se hace también frente a especulación, y tantas y tant otras facetas más que nos of ce el campo de hoy, pese a ta tos obstáculos, sobre todo el la falta de capitales, como h ido surgiendo en el heroico fuerzo de recuperar no sólo daños de la guerra, sino los glos de abandono.

Poque de heroica se puede c lificar a esta etapa en la que comenzar nos encontramos c las cajas de reservas exhaust por el robo; las fuentes de recu sos mermadas o quebrantad por cerca de tres años de guer el comercio exterior bloquea por la contienda mundial, más tarde, por la incompre sión y la insidia; nuestras pos bilidades económicas debilitad por la falta de ayuda exteri en la hora, precisamente, de prodigalidad para los demás, nuestros campos castigados p las heladas y las sequías, pa poner aún más a prueba, en m dio de tantas adversidades, nue tra capacidad de abnegación sacrificio.

LO MAS DIFICIL ESTA CON SEGUIDO

Y esto hay que tenerlo muy e cuenta, aunque a algunos l suene a tópico, porque quisiera una verdad en su medida, par no subestimar el mérito de la en presa de recuperación, tratand de compararla con otras ajena Como si fuera posible compara la vida del polo con la del tr pico, el clima de los Alpes con del Sahara o el de la línea d Ecuador. Sin capital apenas, e una lucha continua contra tod clase de dificultades, España h puesto en marcha una empres que ya no se puede detener que, en gran parte es obra de su técnicos. El ingeniero agrónom español, el perito agrícola, tie nen probada no sólo su inteli gencia sino su vocación, ya qu tarea de vocación ha sido ejer citar un verdadero apostolad en el campo para conseguir est evolución de la mentalidad cam pesina a fuerza de ganarse la con fianza del medio rural.

Hoy, recordemos con cierta nos talgia la emoción de aquellas ho ras que sirvieron de marco en e tiempo al último parte de gue rra, que era el parte de la Vic toria definitiva, y el anuncio d la paz esperanzadora y gozosa de la comunidad nacional, pode mos mirar al porvenir agrari español con más ilusión y con fianza que nunca. Mucho queda por hacer, pero se hará. Llegará el capital necesario para mejo rar la mecanización y la técnic de nuestros cultivos, se celebra rá la ejecución de los grandes planes, quedará colmada el an sia de abonos, y el agricultor tratará de aumentar el rendi miento de sus tierras, que encie rra el secreto de ese mundo me jor que anhela el campo español. Lo más difícil está conseguido.

Seamos optimistas, lo que ha ce veinte años no podía permi tirse el lujo serlo, el agricultor español.

Veinte años de industrialización

Por Antonio ROBERT

Hace veinte años, pocos eran los que en nuestra Patria o fuera de ella, creían en la posibilidad de que el pueblo español se incorporara al proceso de industrialización que había tenido lugar en el occidente europeo. Hoy, en cambio, la transformación de la economía española a través del desarrollo industrial es algo que nadie puede negar.

—o—

La tarea ha sido dura. En el primer decenio los resultados no eran, en modo alguno, espectaculares. En 1940, se había recuperado el nivel de la preguerra. Y a partir de ese momento, el progreso, aunque constante, fue lento:

INDICES DE PRODUCCION INDUSTRIAL ESPAÑOLA

1940	1942	1944	1946	1948	1950
100	103	105	115	115	126

La insuficiencia de energía eléctrica, de materia prima y de utillaje, determinada por la segunda guerra mundial, y por el aislamiento económico que la siguió, impidieron que el crecimiento de la producción industrial fuera mayor.

—o—

Pero a partir de 1950, el progreso adquiere un ritmo considerable:

INDICE DE PRODUCCION INDUSTRIAL EN ESPAÑA

1950	1952	1954	1956	1958
126	152	175	205	240

El progreso na sólo ha sido en cantidad, sino en calidad. Nuevas industrias, antes inéditas en España, como la de fibras artificiales, productos químicos, antibióticos, automóviles, camiones, motocicletas, maquinaria de todas clases y toda suerte de productos manufacturados, han venido a ampliar el repertorio de nuestra producción.

Y un millón cuatrocientos mil trabajadores han encontrado ocupación en las nuevas industrias, así como otros cuatrocientos mil en los servicios. Es decir, dos millones de personas que, de otro modo, hubieran estado condenadas al paro o a la infraocupación.

El ritmo del progreso industrial ha sido más acelerado en España que en el resto de Europa. Si partimos de 1950-51, fecha que marca la plena recuperación de la economía europea, y comparamos los índices de producción industrial de la misma con los españoles, resulta:

INDICES DE PRODUCCION INDUSTRIAL EUROPEOS Y ESPAÑOLES

	1950-51	1953	1955	1957
Europa	100	111	132	146
España	100	123	149	173

Siendo de tener en cuenta que la reconstrucción y subsiguiente expansión de la economía europea, tuvo como base la amplísima ayuda del Plan Marshall, mientras que la española se desenvolvió en medio del aislamiento económico, solo mitigado en parte por la cooperación norteamericana, que empezó para nosotros cuando había terminado ya la presentada a Europa, siendo su cuantía, hasta el momento actual, mucho menor.

Si del conjunto de la prodicción industrial desglosamos las actividades básicas, nos encontramos asimismo con incrementos más acusados.

En electricidad, cuyo consumo es el más claro índice de la producción industrial, resulta que mientras en el conjunto europeo dicho consumo es tres veces mayor que en la preguerra, el consumo eléctrico se ha hecho casi cinco veces mayor en España desde nuestra guerra.

La producción carbanífera apenas ha crecido en Europa desde la preguerra, mientras que en España es más del doble que en 1935.

En acero, la producción europea ha doblado entre 1938 y 1958, mientras que en España, además de duplicarse, alcanzará el año próximo una cifra de alrededor de dos veces y media mayor que en 1935.

En producción química, el ritmo de crecimiento ha sido también más alto que en el resto de Europa.

Y en la industria mecánica, el incremento ha sido también extraordinariamente acelerado, permitiendo la construcción nacional de maquinaria y utillaje, ese gran desarrollo industrial, realizado a pesar de la escasez de divisas para importar elementos de producción.

—o—

Se dirá, quizás, que hemos crecido más aprisa porque estábamos —y seguiremos estando— más retrasados que el resto de Europa. Ello es cierto. Pero no lo es menos que si bien existían posibilidades más amplias para nosotros en virtud de ese retraso, el mismo nos privaba de los medios indispensables para crecer.

Las dificultades por las que ahora atravesamos son, simplemente, el resultado de ese progreso. Porque la industrialización ha elevado el nivel de vida, y con el mismo la demanda de alimentos caros —carne, leche, azúcar, etc.— que la agricultura, cuyo crecimiento, por naturaleza, es más lento, no puede proporcionar en cantidad suficiente. Y que el progreso requiere cada vez más materias primas y utillaje de importación, que el comercio exterior, en su expansión, no puede aportar todavía en la medida precisa.

Pero esos mismos problemas son el mejor acicate para seguir adelante en el camino del progreso. Si no se crean nuevas necesidades, no existe estímulo para aumentar la producción para atenderlas.

—o—

Lo verdaderamente trascendental es que hoy ya impregna a todas las clases sociales un deseo incontenible de progreso y de mejora. Además, se ha creado un espíritu industrial que no existía hace veinte años. Prueba de ello es que hasta en las provincias que, por razones históricas, se encuentran más atrasadas, existe un fuerte movimiento en favor de la industrialización. Y ese poderoso anhelo, encauzado y orientado por quienes tienen en su mano la dirección de la economía nacional, es capaz de transformar, en dos o tres lustros, la faz de la economía española, satisfaciendo la necesidad de progreso social que siente nuestro pueblo.

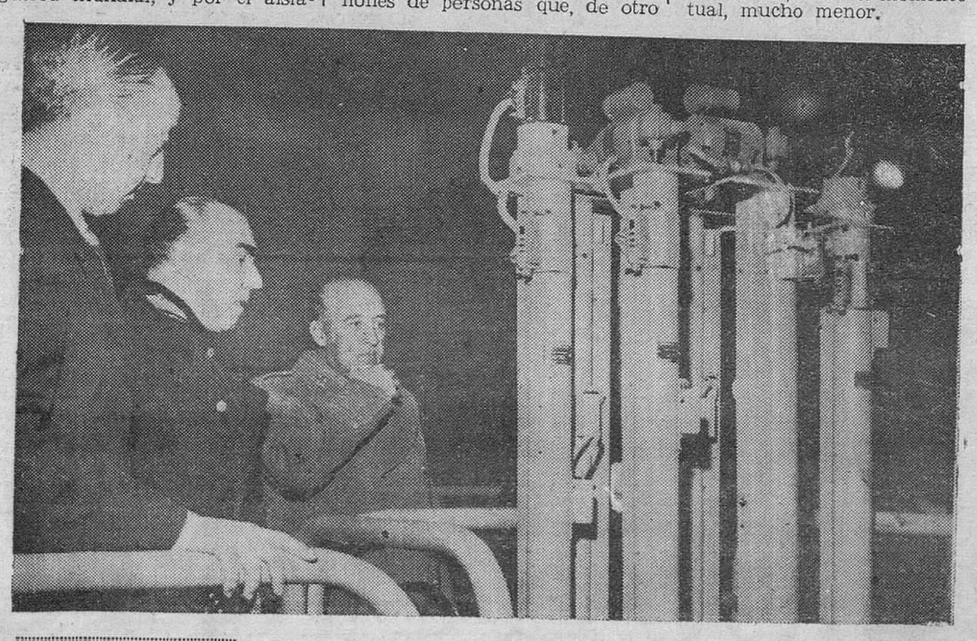

Madrid. — Su Excelencia el Jefe del Estado, acompañado de ministros y personalidades, durante su visita inaugural al Centro de Energía Nuclear "Juan Vigón". En la foto, S. E. ante el reactor experimental General Electric, de tipo piscina, con una potencia de 3 KK térmicos, que constituye una poderosa fuente de neutrones que servirá para investigaciones puras y aplicadas, así como para la obtención de isotopos que serán administrados en breve plaza para usos terapéuticos. — (F. Cifra)

Banquetes, bodas, bautizos, despedidas. Consulte precios directamente en la
SALA DE FIESTAS

Caja Hispana de Previsión
Compañía Capitalizadora, S.A.
Fundada en 1929
Domicilio Social: BARCELONA - Lauria, 16-18 y Caspe, 42
(EDIFICIO PROPIEDAD DE LA COMPAÑIA)
Capital: Ptas. 5.000.000.00
Reservas al 31 de diciembre de 1957: Ptas. 156.641.612,90
TITULOS DE AHORRO AMORTIZADOS POR SU VALOR NOMINAL
En el sorteo celebrado el día 31 de Marzo de 1959
R. M. X. - Q. R. J. - G. D. D. - J. Q. C.
P. D. N. - S. T. D. - G. E. H. - E. D. L.
Capitales pagados por sorteo hasta la fecha: Veintitres millones ciento sesenta mil pesetas.
Delegación en BURGOS: Vitoria, núm. 21, 1.° - Teléfono 1451

M.E.C.D. 2017

M.E.C.D. 2017

Los deportes en DIARIO DE BURGOS

Lluvia de acertantes en las quinielas

Con pleno ha habido 676 boletos y con 13 más de 13.000

Madrid. — Resultado provisional del escrutinio de las apuestas mutuas deportivo benéficas correspondientes a la veintisiete jornada de Liga:

Boletos vendidos: 6.164.271.

Recaudación: 18.492.813 pesetas.

Cincuenta y cinco por ciento de premios: 10.171.047 pesetas con quince céntimos.

Reparto de premios: pesetas entre 676 boletos máximos acertantes de catorce resultados a 7.522,95 pesetas.

La misma cantidad a repartir entre 13.464 de trece aciertos, a 377,70 pesetas cada uno.

Pacheco ganó ayer, el Gran Premio Vasco - navarro en Estella

Estella (Navarra). — A la una de la tarde se dio salida en la plaza de los Fueros a los cincuenta y seis corredores participantes en el "Séptimo Gran Premio Vasco-navarro", de Montaña, entre los que figuran destacados corredores españoles.

El itinerario es de ciento noventa y siete kilómetros.

A las cuatro de la tarde, con veinte minutos de retraso sobre el horario pasaron por el control de esta población, en primer lugar Beltrán, seguido de Moreno, Azpuru, Morales y Escolá. A continuación marchaba un pelotón y como linterna roja San Emeterio. En el kilómetro 83 se registró la retirada de Bibiloni por rotura de máquina. El corredor José A. Musitu sufrió un accidente a la entrada de Abárzuza y fue llevado al hospital de Estella donde se le asistió de heridas y magullamientos de pronóstico reservado.—Alfil.

CLASIFICACION

Estella.—Clasificación general del "Séptimo Gran Premio Vasco-navarro" ,de Montaña, organizado por el C. C. de Estella:

Pacheco 5 - 39 - 33; Karmany, 5-39-50; Beltrán, 5-39-50; C. Morales, 5-41-50;; Berrendero, 5-42; Iturat, 5-42-10; Company, 5-42-13, Gómez del Moral, 5-42-25; Galdeano, 5-42-40; 10, Botella, mismo tiempo; Moreno, 5-43-26; Barrio, 5-43-53; Campillo, 5-44-15; H. Vidaurreta, 5-45-16; Cruz, 5-46-42; J. Guiles, 5-47-43; Bruguet, 5-49-50; San Emeterio, mismo tiempo; Alberdi, mismo tiempo; Bernádez, 5-49-50; Hernández, mismo tiempo; Piñeira, 5-50-01; Davoz, 5-50-12 y Arbeláiz, 5-51-29. — Alfil.

Lea DIARIO DE BURGOS

Alonso, guardameta del Madrid, enfermo

Su dolencia le impedirá actuar de momento en partidos de fútbol

Madrid.—Cuando se hallaba en Granada el guardameta del Madrid, Juanito Alonso, tuvo una pequeña fiebre que se atribuye a la gripe. Por esta causa no jugó el partido de Liga contra el titular granadino el pasado domingo.

A su regreso a Madrid fue reconocido, en el día de ayer, por el doctor Tapia al persistirle la afección que se había localizado, al parecer, en la garganta. El doctor Tapia manifestó que no tenía ninguna afección y en vista de ello fue sometido a una exploración radiográfica.

Según el parte médico, Alonso padece una afección pulmonar de pequeña importancia pero que de momento le impedirá actuar en los partidos de fútbol teniendo que someterse a tratamiento médico.

La noticia, al ser conocida en el club ha producido cierta consternación porque Juan Alonso, además de un gran jugador es magnífica persona. Sus compañeros lamentan que tenga que ausentarse Alonso durante unos meses de los entrenamientos y partidos y todos expresan su interés en que el famoso guardameta se cure prontamente y vuelva a figurar en las filas madridistas, a su lado.—Alfil.

"PELÉ" DEBUTARA EL DIA 17 DE JUNIO

Madrid.—Se confirma la noticia de "Alfil" relativa al homenaje al delegado técnico y actual entrenador accidental del Madrid, Muñoz.

El 17 de Junio, el Madrid jugará en Chamartín, en partido nocturno, frente al Santos de Brasil, en cuyo partido hará su presentación al público madrileño, formando en las filas del equipo brasileño, el jugador Edson Arantes do Nascimiento "Pelé".—Alfil.

LA LESION DE OLIVELLA

Barcelona. — El jugador del Barcelona, Olivella, padece un derrame por detrás de la cuenca ocular. No se puede asegurar, de momento, que sufra también desprendimiento de retina. El jugador guarda cama.

Para el partido de Las Palmas es baja segura y en cambio el Club barcelonista puede disponer de Suárez. Herrera duda aún en la forma de cubrir la baja de Olivella.—Alfil.

Hockey sobre patines

Kápitan venció a Feygon por 4-3 y pasan ambos a jugar la fase final

Otros resultados que finalizan la 1.ª fase

Sólo faltaba el tercer grupo de la zona Norte para dar definitivamente por terminada la primera fase del torneo de hockey sobre patines que patrocina la Caja de Ahorros Municipal y que organiza la Delegación de Juventudes con la colaboración técnica de la Delegación Burgalesa de Patinaje.

Había un partido clave en estos últimos resultados y era el Feygon - Kápitan. En este partido se vió mucha técnica en los dos equipos. Las jugadas se sucedieron una y otra vez con verdadera calidad, entre el entusiasmo del público. Habrá que ver a estos muchachos en la fase final, ya que cualquiera de los dos puede alzarse en campeón, esto es, contando con los dos equipos que se han clasificado en la zona Sur.

Otros resultados habidos estos dos últimos días, han sido:

Rekord, 4; Kápitan, 5. Buen partido, ya que el "Rekord" dio todo lo que tenía y así lo demuestra el resultado, pues no en balde, de haber ganado, se hubiera situado en el segundo puesto. Los porteros Olano III y Torres, se lucieron y en las delanteras brillaron Seijas I y Femiliano.

Feygon, 9; Karavan, 0. Neta superioridad de los del "rascacielos" que funcionaron todas las líneas a la perfección y ello dio fruto al abultado tanteo.

"Stik", 2; Karavan, 4. Terminó la primera parte con empate a dos tantos. En la segunda, los del "Karavan", dominan intensamente para sacar dos goles de diferencia.

Damos, por tanto, la clasificación definitiva del grupo infantil segunda de la zona Norte, único grupo que faltaba para dar por terminada la primera fase.

Kápitan	10	10	0	0	52	21	20
Feygon	10	9	0	1	52	12	18
Rékord	10	8	0	2	58	26	16
Káravan	10	7	0	3	26	29	14
Nauta	10	4	1	5	31	28	9
Stik	10	4	1	5	32	44	9
Pivot	10	3	2	5	27	31	8
Norte	10	3	1	6	19	32	7
Audaz	10	2	0	8	17	33	4
Donald	10	1	1	8	14	45	3
Dumbo	10	0	0	10	8	45	0

España perdió ante Hungría por 2 - 0

En el campeonato internacional de fútbol

Sofía.—Resultados de la jornada de fútbol correspondiente al día de hoy, del campeonato internacional de fútbol juvenil de la U.E.F.A.

En Dimitrevo, Bulgaria vence a la República federal alemana por dos-cero.

En Plovdiv, Polonia, empata con Francia a tres tantos.

En Tehirjah, Crecoeslovaquia, vence a la República Democrática Alemana, por uno-cero.

En Zagora, Hungría vence a España, por dos-cero.

En Dimitrovgrad, Austria vence a Luxemburgo por cuatro-cero.

En Fazprodjik, Rumania vence a Inglaterra, dos-uno.

En Stanke Dimitrof, Holanda vence a Yugoslavia, dos-uno.

En Sofía, Grecia vence a Turquía, por tres-dos.—Alfil.

Grava de cantera de caliza y residuos de tamizado de hornos de cal

Vendemos. Disponemos de grandes cantidades iniciales y suficiente producción mensual.

Dirigirse: UNQUINESA. MATAPORQUERA (Santander)

Breve historial de la Vuelta Ciclista a España

Año 1935. — Primera Vuelta: Vencedor, Gustavo Deloor (Bélgica).

Año 1936.—Segunda Vuelta: Gustavo Deloor (Bélgica).

Año 1941. — Tercera Vuelta: Julián Berrendero.

Año 1942.—Cuarta Vuelta: Julián Berrendero.

Año 1945.—Quinta Vuelta: Delio Rodríguez.

Año 1946.—Sexta Vuelta: Dalmacio Langarica.

Año 1947.—Séptima Vuelta: Eduard Van Dyck (Bélgica).

Ado 1948.—Octava Vuelta: Bernardo Ruiz.

Año 1950. — Novena Vuelta: Emilio Rodríguez.

Año 1955. — Décima Vuelta: Jean Dotto (Francia).

Año 1956.—Undécimo Vuelta: Angelo Conterno (Italia).

Año 1957.—Duodécima Vuelta: Jesús Loroño (España).

Año 1958. — Decimotercera Vuelta, Stablinsky (Francia).

EL PREMIO DE LA MONTAÑA

Año 1935. — Primera Vuelta: Molinar (Italia).

Año 1936. — Segunda Vuelta: Molinar

Año 1941. — Tercera Vuelta: Fermín Trueba.

Año 1942.—Cuarta Vuelta: Julián Berrendero.

Año 1945.—Quinta Vuelta: Julián Berrendero.

Año 1946.—Sexta Vuelta: Emilio Rodríguez.

Año 1947. — Séptima Vuelta: Emilio Rodríguez.

Año 1948. — Octava Vuelta: Bernardo Ruiz.

Año 1950. — Novena Vuelta: Emilio Rodríguez.

Año 1955. — Décima Vuelta: Burati (Italia).

Año 1956. — Undécima Vuelta: Nino De Eilippis (Italia).

Año 1957.—Duodécima Vuelta: Federico M. Bahamontes.

Año 1958. — Decimotercera Vuelta, Bahamontes.

Montañismo-esquí

El domingo excursión a Picos de Urbión

Habiendo dado por terminada en nuestra ciudad de una manera oficial la temporada de los deportes de invierno, la Sociedad "Montañeros Burgaleses", comenzará seguidamente su acostumbrado programa de excursiones colectivas de montaña, organizando autocares a aquellos lugares montañosos que por su carencia de medios normales de transporte, impide que éstos sean conocidos por un mayor núcleo de montañeros.

Para comenzar de una manera brillante este ciclo de excursiones de montaña, se ha organizado una salida para el próximo domingo, día 5 de Abril a los renombrados Picos de Urbión (Soria), lugar que reune unas condiciones excepcionales para la práctica del montañismo, esquí de primavera, pesca, etc. y donde la Naturaleza se prodiga en ofrecernos innumerables bellos rincones como la famosa Laguna Negra de Urbión, las Lagunillas heladas del Camperon, las fuentes del nacimiento del Duero, los inmensos pinares de Duruelo, que hacen de todo ello un lugar sumamente atractivo para el visitante.

La Sociedad "Montañeros Burgaleses" se complace en comunicar al público en general que a estas excursiones podrán asistir cuantas personas lo deseen, pertenezcan o no a su Sociedad, y que serán debidamente asesoradas por montañeros experimentados.

¿Gasta demasiado en impresos?..

Le conviene encargarlos en

Talleres Gráficos «Diario de Burgos»

Vitoria, 13 — Teléfono, 2251

CEDULA FIDECAYA

(Autorizada por el Ministerio de Hacienda B. O. del Estado 27-10-1956)

SORTEO GENERAL DE PREMIOS

En los 12 sorteos celebrados el día 31 de Marzo de 1959 en el domicilio social de FIDECAYA (Calle Recoletos, 6, Madrid) ante el Notario D. Alejandro Santamaría, resultaron premiadas las Cédulas de todas las Series entre cuyos cuatro números figure alguno de los siguientes:

AMORTIZACIONES TOTALES

(Premios por el importe íntegro del ahorro constituido)

1er. Sorteo n.º 4.591

2.º Sorteo n.º 1.315

AMORTIZACIONES PARCIALES

Premios por el importe íntegro de Porciones Decimales)

1er. Sorteo n.º	8007	6.º Sorteo n.º	7344
2.º " "	4986	7.º " "	2628
3.º " "	3704	8.º " "	7260
4.º " "	6312	9.º " "	5269
5.º " "	0807	10.º " "	1287

LA CEDULA FIDECAYA significa:

"El dinero disponible en su bolsillo, pero rentándole y con frecuentes posibilidades de doblarlo."

Sistema perfeccionado, racional y moderno de ahorro progresivo, disponible a la vista por totalidad y con plenas garantías legales y económicas.

Si usted tiene ahorros o dinero "quieto" dispuesto para algo.

LE INTERESA INFORMARSE

Consúltenos sin compromiso enviándones el siguiente

CUPON CONSULTA

FIDECAYA. Calle de Recoletos, 6. MADRID

Sírvanse enviarme sin compromiso ni costo alguno para mi, material informativo de la Cédula Fidecaya.

Nombre y apellidos .....

Calle ..... n.º .....

Población ..... Provincia .....

("DIARIO DE BURGOS". — 1-4-59)

DELEGADO EN BURGOS:

Don Honorio Martínez de Lagos. La Puebla, 25.

Sensacional BARRITA SIN COLOR

INMOVIX

Conseguirá mil colores CLAROS y FUOS con una BARRITA SIN COLOR

Industriales Comerciantes

anunciándose en DIARIO DE BURGOS

conseguirán una propaganda eficaz

RELOJES SUIZOS GARANTIZADOS CAUNY-DOGMA CERTINA Y GRANDES MARCAS

A PLAZOS CON PRECIOS DE CONTADO

AL CONTADO CON GRANDES DESCUENTOS

Envíos por correo hasta su domicilio.

PIDA CATALOGO GRATIS

Faltan representantes en algunas plazas

GARPA - Apartado 896 - Madrid.

guía facultativa

F. URRACA OCULISTA LAIN CALVO 17 - TELÉFONO 1371

I. LOPEZ SAIZ

JEFE DE CLINICA DEL SANATORIO PSIQUIATRICO «SAN LUIS»

Enfermedades mentales y nerviosas

Consulta de 12 a 2

Calle Santander, 19, 3.º. - Telf. 3478

F. J. del Campo Alonso

PIEL Y VENEREAS

Consulta: En la Clínica de San Juan de Dios, martes y sábados, de 11 a 1

COLMAN CASASNOVAS

PARTOS - MATRIZ

CIRUGIA DE LA MUJER

Onda corta. - Electrocoagulación

Consulta de 11 a 1,30 y de 4 a 7

Miranda, 7, 2.º — Teléfono 1232

JOSE ALONSO

MEDICINA INTERNA, CORAZON Y NUTRICION. — RAYOS X

Consulta de 12 a 2 y de 4 a 6

Espolón 24. — Teléfono 1912

BENIGNO ANDRADE LOMA

MEDICO

Análisis Clínicos

Pl. de Calvo Sotelo, 9. Tel. 5545

H. Seisdedos

TRAUMATOLOGIA

HUESOS Y ARTICULACIONES

Aparicio y Ruiz, 18 - Teléfono 5424

JOSE CARAZO

PARTOS Y ENFERMEDADES DE LA MUJER

Del Hospital de Barrantes y Cruz Roja

Vitoria 31, 3.º — Teléfono 3591

L. RODRIGUEZ PASCUAL

ENFERMEDADES DE LA PIEL

Depilación Eléctrica Definitiva, Limpieza de cutis. Imperfecciones estéticas (acnés, verrugas, etc.), consulta de 1 a 2 y de 4,30 a 6,30 San Pablo, 6, 1.º izquierda. — Teléfono, 2946.

VILA

Para todos los gustos... existe una lavadora

BRU

DE LUXE B-200 Ptas. 7.165

CONFORT A-40 Ptas. 3.680

CONFORT A-50 Ptas. 4.380

DE LUXE B-100 Ptas. 5.770

DUPLEX B-501 Ptas. 12.800

CONFORT A-100 Ptas. 4.880

CONFORT A-200 Ptas. 5.425

DE LUXE B-50 Ptas. 4.850

LECHEROS

crien económicamente las terneras. A los 20 días sustituyan la leche por nuestros GRANULOS O HARINAS

1 kilogramo de

GRANULOS "DIANA"

equivale a 4½ de leche

Almacén: Llana de Afuera, 3

Teléfono, 4819

MECD. 2017

Diario de Burgos

Cada día UNA NOTA curiosa

Primera operación, transformarse de hombre en mujer; segunda, casarse

Nueva York. — Christine Jorgensen, que fue transformada de hombre a mujer en el curso de una serie de operaciones practicadas en Copenhague, ha solicitado una licencia de matrimonio en el Ayuntamiento de Nueva York.—Efe.

Importante empresa

Ramo farmacéutico, se interesa por entrar en relación con persona activa, que viaje toda la provincia de Burgos en medio propio de locomoción, tenga dotes de organizador y vendedor, y esté bien relacionado con las clases sanitarias. Escribid, 8.012. "Alas", Alcalá, 32. Madrid.

TIEMPO

Madrid. — Ha llovido debilmente en puntos aislados de la vertiente cantábrica. A última hora de la tarde se registraba una mejoría en esta región y en general en toda España.

Predicción para el miércoles: Buen tiempo en toda España, aunque el cielo se mantendrá bastante nuboso en el Cantábrico. Disminuirá la intensidad del viento en toda España, salvo en la cuenca del Ebro. Aumento moderado de la temperatura.

Temperaturas de Madrid: Máxima de 19,1 a las 14 horas y mínima de 9,5 a las 7.

Temperaturas extremas de España: Máxima de 27 grados en Málaga y mínima de 2 en Soria.—Cifra.

Convalidación automática de los quinquenios del personal de los Cuerpos generales de Sanidad local

Madrid.—Los quinquenios reconocidos en la fecha de la publicación de la ley de 26 de Diciembre de 1958, al personal de los diferentes Cuerpos generales de Sanidad local, se entenderán automáticamente convalidados en la cuantía fijada por dicha ley, sin que sea necesario que por los interesados se formule solicitud alguna en tal sentido.

El personal de los expresados Cuerpos que estando disfrutando en la actualidad de cinco quinquenios, máximo autorizado por la legislación procedente, tengan derecho a mayor número, conforme a la ley de 26 de Diciembre último, lo solicitarán de la Dirección General de Sanidad, mediante instancia, a la cual se acompañarán certificados acreditativos de los servicios prestados, a partir del último quinquenio legalmente reconocido, expedidos por los Ayuntamientos donde aquellos hayan prestado sus servicios o, en su defecto, por la Jefatura provincial de Sanidad, respectivas.

Lo anterior viene dispuesto por una orden del Ministerio de la Gobernación que hoy publica el "B. O. del Estado".—Cifra.

CINE CORDON

GRANDIOSO EXITO

ESPECTACULAR — GRANDIOSA

Cinemascope eastmancolor

EL CISNE

GRACE KELLY, ALEC GUINNESS, LOUIS JOURDAN

(La historia de amor de una princesa)

Sesiones: 5'15, 7'45 numerada 11 noche

(Autorizada mayores 16 años)

CINE ASTORIA

GRAN DOBLE

A las 4 y 7'45 (numerada)

Duelo de titanes

BURT LANCASTER, KIKR DOUGLAS, y

Los maridos no cenan en casa

(Autorizada mayores 16 años)

EVOCACION

Más de 7.000 mártires de la Iglesia arroja el trágico balance de la persecución religiosa en 1936

Las comunidades de religiosas tuvieron 283 víctimas

Se han incoado numerosos expedientes de beatificación

Por Javier GARCIA MONTERO

Más que secuela, la persecución religiosa de 1936 fue objetivo inmediato entre los que se planteó la revolución que estalló en Julio en la España afecta al Gobierno de Madrid. Su resultado final, la supresión de más de siete mil miembros de la Iglesia, entre sacerdotes, religiosos y religiosas, corespondiendo a estas últimas la cifra nada despreciable de 283 víctimas.

Hubo prisa en eliminar al clero. Si corre sangre el mismo 18 de Julio —en Madrid, incluso antes de producirse el choque del Cuartel de la Montaña— fue a partir del día de Santiago, cuando se vió que su suerte estaba echada. Corresponden a Julio y Agosto los índices más elevados en la gráfica de los asesinatos, aunque en algún punto —en la capital de España, concretamente— Noviembre adquiera un relieve descollante en las fosas trágicas de Paracuellos. Cuando acaba 1936, se ha registrado más del 85 por 100 de las bajas que acusará la Iglesia.

Apenas ofrece diferenciación de matices el mosaico geográfico de la persecución. Los hechos fueron los mismos en Gerona, Valencia o Ciudad Real. Si cada lugar tiene su fecha álgida en el balance de las inmolaciones —para Lérida será la noche del 20 al 21 de Agosto, con el asesinato de más de setenta sacerdotes recluídos en la cárcel provincial; para Ibiza, el 13 de Septiembre, con la siniestra matanza del Castillo—, la verdad es que, más pronto o más tarde, serán denominador común en toda la zona republicana estos jalones sangrientos.

Todas las gamas del asesinato, de las torturas en checas y comités, de la búsqueda enconada, se produjeron a lo largo y a lo ancho de este lado de España. Si la labor de los tribunales populares creados a toda prisa no respondía ni remotamente a las más elementales normas de justicia, téngase en cuenta que la inmensa mayoría de las víctimas cayó sin siquiera ese procedimiento expeditivo, cazadas en plena calle, en la ciudad o en la aldea, tal vez en el mismo refugio que se tenía por seguro.

Si hemos de hacer discriminaciones, quizás en Barcelona se acuse un menor sadismo en los asesinos, desprovistas de complementos morbosos las ejecuciones. Y es, sin género de dudas, el País Vasco la región donde de mayor inmunidad gozaron los eclesiásticos, al calor de la catolicidad de sus habitantes. Y si bien en Bilbao murieron quince sacerdotes el 2 de Octubre de 1936, en el asalto al "Cabo Quilates", prisión flotante, anclado en la ría, y que la sangría continuó en cárceles de Larrinaga o de "Los Angeles Custodios", los religiosos del enclave nórdico —Asturias y Santander— que alcanzaban tierra vasca, se sentían en puerto seguro.

Que, aunque manifestándose de una manera autónoma, la persecución obedecía a determinadas consignas, es evidente. En Cataluña fueron núcleos partidos de la capital los que impusieron sus tácticas de aniquilamiento de templos y ministros del Señor. La Prensa alreaba diariamente la llegada de estas patrullas por el ambito provinciano, con su técnica de "saneamiento". Vallcarca, Palafrugell, Premiá de Mar, saben de estas visitas. Si los oriundos habían sido remisos en destruir, en asesinar, ellos enmendaban la plana con la celeridad de su actuación.

En Madrid y su provincia, con directrices bien definidas, se detiene en la primera decena de Agosto a numerosas familias de religiosos que, amparados en su inocencia, permanecían en conventos, asilos u hospitales tolerados por las autoridades locales respectivas. Tras el breve tránsito por la Dirección General de Seguridad, van a dar con sus huesos en la Modelo, en las improvisadas cárceles de Porlier o San Antón, para muchos, antesala de la muerte.

Fue en esta atmósfera de persecución donde brotaron con facilidad rasgos emotivos, grandiosos, entre las víctimas. Vidas anodinas hasta entonces, ignoradas, das, se agigantan, se engrandecen. Hay decenas de sacerdotes, de religiosos confinados en las cárceles, bajo una constante y mortal amenaza. El peligro sacude las fibras más íntimas. Y en la legión de caídos son incontables los que no mueren de una forma vulgar; actos de perdón para el asesino, entrega de la propia vida en holocausto a su misión rectora, en muchos superiores de casas religiosas, en razón de su mayor edad... Quien muere por defender su pureza, el sigilo sacramental. Sería injusto citar nombres. No caben distingos y son escuetas estas líneas. Vaya a continuación una somera estadística del comportamiento de los sacerdotes seculares de la Diócesis de Gerona en el momento final, ante el piquete, que inserta "Mártires de Cristo Rey":

Actitud heroica o valiente	38
Actitud resignada	10
Actitud ignorada	147

La vida en las cárceles, antes de llegar la hora de la muerte, que para muchos no sonó, era de entrega constante; el conocimiento, por medio inverosímiles, del peligro que acechaba más allá de sus muros, era un tónico eficaz. Si en los momentos más enconados de la persecución no faltaron las absoluciones postreras, las confesiones mientras se paseaba por patios o galerías, la Comunión muchas veces, cuando transcurridos los meses la tensión fue relajándose, proporcionando una mayor libertad a los reclusos, el culto resurgió en las celdas, casi con esplendor. Novenas, procesiones camufladas, retiros espirituales o renovación de votos, se suceden a partir de 1937. Eso sí: salpicado todo con la pérdida en cualquier momento de los más activos apostoles.

Fuera de las cárceles, no se pierde contacto con los presos. Arriesgándolo todo se mantiene en ciertos sitios una organización rudimentaria del esqueleto eclesiástico. Para los más decididos, es cada día más abundante la mies. Y no faltan quienes en simples bicicletas recorren kilómetros, de masía en masía, por tierras catalanas, ejerciendo cumplidamente su ministerio. Aunque se caiga en la empresa.

No faltaban timoratos que se horrorizaban del afán de estos paladines, que saltan por encima de cánones litúrgicos y promueven una pequeña revolución en su apostolado, facultando a los fieles para que comuuguen por sí, con un formulismo mínimo. Son tan excepcionales las circunstancias, que el Sumo Pontífice autoriza ciertas normas para el ejercicio del culto. Curiosamente cifrada, la noticia se extiende con la celeridad de un bulo, tranquilizando no pocas escrupulosas conciencias. Y con una chaqueta a cuadros, veremos consagrar a un religioso, con la mayor naturalidad del mundo.

Hombro con hombro, junto a sacerdotes y religiosos, cayeron legiones de seglares. Tal los que murieron por ofrecer cobijo en su hogar al buscado párroco; los que a despecho de riesgos y temores, no dudaron en montar en su casa un oratorio; en conservar la imagen querida, la reliquia venerada. Su número es más difícil determinar que el de las bajas eclesiásticas. Si de éstas se ha podido llegar a aquilatar su número exacto, a establecer tantos por ciento, de acuerdo con el personal que servía las feligresías el 18 de Julio —Barbastro se lleva la palma del clero secular, con un 83 por 100, seguida de Lérida, con 66 por 100, aunque es Valencia, con 320 sacerdotes asesinados, la diócesis que obtiene el más elevado valor absoluto—, no existe en el seglar tal posibilidad. De una parte, es menos fácil aislar el motivo de la persecución. Y de otra, no ha habido entidad procupada de registrar sus holocaustos, quedando incompletas las referencias obtenidas.

Hasta aquí, la sangre vertida. ¿Qué decir de los templos, de las imágenes? Su aniquilamiento fue total, masivo. En Madrid, escasamente una docena de templos escapan de la destrucción. Tablas valiosas, esculturas de los más notables imagineros, templos preñados de historia, todo se derrumba. Y el inmenso tesoro artístico que siglos de piedad han ido acumulando en las iglesias, desaparece casi totalmente.

Ante esta hecatombe, la reacción de las autoridades suena a vacía en sus admoniciones y llamadas al orden en horas de Prensa, en sus argumentos antes la diplomacia extranjera. O en aquel preámbulo de la ley que disponía el restablecimiento del culto, dando por zanjado todo lo ocurrido, con ingenuas disculpas, andando 1938.

La onda de estos acontecimientos había de tener, forzosamente, su eco en el extranjero. Y si Jacques Maritain, Bernanos o Mauriac se empeñaban en ignorar la realidad de unos hechos incontrovertibles, el mundo católico, con sus dignidades a la cabeza, se volcaba del lado de los perseguidos. E incluso naciones no distinguidas por su celo católico, prestaban su ayuda a las presuntas víctimas, facilitando su evasión en propios navíos militares. O amparándolos bajo su bandera, en legaciones y consulados. Distinguiéronse, en esta faceta, con celo denodado, los países suramericanos, aunque la protección fue general.

Queda por hacer la historia de esta persecución, objetiva, serena, sin el acaloramiento de los hechos inmediatos. Se evidencia su falta, pese a la enorme bibliografía acumulada en torno del tema: Pero son obras, las más de las veces, de carácter particular, bien de órdenes religiosas, o de diócesis aisladas, que desdibujan la perspectiva. Cuando no la biografía aislada de un sacerdote, de una monja, minimizada su historia, pero nunca de cara al conjunto, con ausencia de visión global. El P. Bao y los Hermanos de las Escuelas Cristianas, quizás sean los que con mayor tesón se han entregado a esta misión. Sin embargo, sus trabajos no han visto la luz. Creemos que será la Biblioteca de Autores Cristianos, entre cuyos proyectos se encuentra, quien proporcione esta historia del martirio de la Iglesia española que la envergadura de los acontecimientos requiere.

El Alcázar de la Victoria

Por Eugenio GARCÍA

HOY se inaugura oficial y solemnemente el Valle de los Caídos, esa maravilla que España ha elevado en Cuelgamuros, en honor de los muertos en nuestra Cruzada de Liberación, como recuerdo perénne de los que ofrendaron a la Patria su vida, en plena juventud.

Burgos, tan íntimamente unida a nuestra gloriosa Cruzada Nacional, de la que fue capital y cerebro director, cuna y madre de esos esforzados paladines que se llaman Alféreces Provisionales, cuya primera Escuela aquí se fundó, debe también contar con algo que recuerde tales hechos a futuras generaciones y que sea al mismo tiempo, como una hoguera encendida de amor patrio, donde acudan nuestros descendientes a templar su ánimo, como la hicimos los que tuvimos la dicha y el honor de ser protagonistas de la más grande de nuestras Cruzadas...

Para ello, nada mejor que la reconstrucción total del Castillo de Burgos, centinela adelantado de todas las epopeyas patrias —y cuya silueta poco a poco se va perfilando— y el establecimiento en él de una especie de Museo de la pasada campaña de liberación, rematado por un sencillo monumento al Alférez Provisional, que aún no ha encontrado el Homero que cante sus hazañas, porque nadie es capaz de hacerlo.

Sería de este modo un remate maravilloso de nuestra ciudad, al mismo tiempo que se convertiría en un lugar de peregrinaciones, de rezos y sacrificios y en un ejemplo pétreo para los españoles del futuro.

La idea puede parecer algo ambiciosa y atrevida, pero no dudamos que las autoridades locales, que tanto se desvelan por embellecer nuestra capital, serían las primeras en apoyarla y también nos atrevemos a asegurar que la secundarían todas las Asambleas provisionales de Alféreces Provisionales y hasta toda la nación, porque no hemos de olvidar que esa raza de héroes es un producto español y un orgullo de la Patria.

Por otra parte, no hay ciudad en España que pueda alegar tantos méritos como Burgos para contar con un monumento de tal índole. Aparte su situación geográfica, camino obligado para la mayoría de los turistas y viajeros y centro artístico y monumental de primer orden, Burgos fue la capital de España en nuestra Cruzada y, sobre todo, para lo que nosotros pedimos, la Cuna y madre prolífica del Alférez Provisional, ya que de aquí salió la mayoría para rescatar a la Patria a costa de su sangre y vida.

Nadie, pues, puede disputar a nuestra ciudad la elección del lugar para elevar un monumento recuerdo imperecedero de esos magníficos universitarios que supieron trocar los libros por la espada, para, mojándola en su propia sangre, escribir páginas imborrables de nuestra Historia.

Con esto, además, veríamos totalmente acabado ese castillo de Burgos, que tantos recuerdos encierra dentro de sus muros, tan afín por otra parte al modo de ser y de actuar del Alférez Provisional, ya que como él cayó únicamente bajo la dinamita defendiendo la independencia patria, porque el recio vigor castellano no puede ser derribado de otra forma.

El Castillo de Burgos sería así como un puente entre el pasado y el futuro. Y lo mismo que España fue grande cuando sus almenas y torres eran acariciadas por el viento curtido de la meseta, lo volverá a ser cuando sus torreones nuevamente sean besados por el sol sazonador de las mieses castellanas.

Por ello, debemos poner todo nuestro esfuerzo en lograr que este monumento se levante sobre la silueta del castillo reedificado, dominando a la ciudad a la manera de un protector de las filigranas góticas de nuestra catedral, porque sería en honor de quienes, por defender la Cruz, supieron dar su vida, abriendo en sus carnes las flores rojas de su sangre.

Al levantar las ruinas del Castillo también levantaremos con ellas las ruinas de nuestra Patria, para que alcance las cimas elevadas que por su destino providencial está llamada a lograr. Burgos, cuna de los Alféreces Provisionales, debe contar con un monumento en su honor, que sería algo así como el Alcázar de la Victoria.

Carta de Madrid

Madrid.- *(Crónica de "Tachín" para DIARIO DE BURGOS).*

Mal andamos hoy de temas para nuestra croniquilla. Por eso comenzaremos refiriéndonos al tiempo. Pues bien; esta mañana, a primera hora, hemos dado vuelta a uno de los mandos del receptor de radio para oír "La previsión" del tiempo. Y hemos oído que los chubascos del Norte se correrían a la región central; que los vientos de componente Norte serían fuertes y que la temperatura descendería. Vaya —hemos planeado— hoy toca traje gordo, zapatos fuertes y bufanda. Y, tras la ducha, hemos levantado una persiana de esas que se rompen en cuanto se les mira. El cielo estaba azul, la temperatura había subido y los pájaros se mecían en los árboles, que estrenaban hojas, del Retiro. Presión atmosférica 667. Viento, suave y agradable. Total, un día delicioso.

ANCHOAS

Los madrileños van a conocer nuevas versiones de la riquísima anchoa. Hasta ahora únicamente la conocían en lata. Esas tiritas aceitosas que se cogen con un palillo y que antes de introducirlas en la boca dejan caer, indefectiblemente, una gota de aceite sobre el pantalón. Gestiones en la que ha intervenido principalmente el gobernador civil de Guipúzcoa —dos mil pescadores salen diariamente de San Sebastián a por anchoas— y la Comisaría de Abastecimientos con las Cofradías de los Pescadores de bajura van a dar por resultado que en los miles de restaurantes, bares, freidurías y demás establecimientos similares madrileños se tomen las anchoas fritas, rebozadas, en tortilla y de muchas formas más. Y fresquísimas, recién llegadas en camiones que se habilitarán al efecto. Auguramos un formidable éxito a las anchoas guipuzcoanas.

EXPOSICION

En la Dirección de Bellas Artes está todo preparado para la inauguración de la variada e interesantísima exposición de obras de Henry Moore, el gran escultor británico. Expone por primera vez en Madrid. Hay esculturas preferentemente. Y acuarelas, dibujos y bocetos de este polifacético artista de renombre mundial. La expectación es extraordinaria. Y muy justificada, sin duda. Incluso se califica la exposición de acontecimiento.

SIDERURGIA

Diez mil metros cuadrados. Doscientos cincuenta pabellones. Doscientas firmas, son datos primordiales de la II Exposición siderometalúrgica montada en el Parque del Retiro y que esta mañana ha sido inaugurada por el ministro de Industria. A la entrada del recinto hay un poste radiante o antena que tiene sesenta y cinco metros de altura. Como novedades, grandes grúas giratorias de diversos tipos, motores de explosión, modelo de coche utilitario, gigantescos transformadores eléctricos, una mandrinadora-fresadora de quince toneladas e infinidad de aparatos e instrumentos, especialmente para uso doméstico.

NOTICIAS BREVES

Se propone un gravamen para los edificios con deficiencia de altura.

—Quinientos sesenta y siete atletas toman parte en los Juegos Escolares Nacionales.

—Doce compañías extranjeras y varias españolas agujerean actualmente el suelo español en busca de petróleo.

A plazos y contado

Relojes Suizos

Hasta 15 años de garantía. Envíos por correos. Pida catálogo gratis.

INDUSTRIAL SUIZA

Apdo. 85. ZAMORA

En 4.250.085 habitantes habrá aumentado la población española de 1940 a 1960, en que pasará de 30 millones

La humanidad ha experimentado en 16 años un incremento de 491 millones de seres

A Europa, sin Rusia, corresponden 32 millones de este aumento, lo que supone un 8,6 por ciento

Por Arturo PEREZ CAMARERO

Si el primer caudal de las naciones son los hombres que las constituyen, ¿cómo y en cuanto se ha enriquecido fundamentalmente, nuestra población en estos veinte años de trabajo restaurador y constructivo? Este es el tema.

La respuesta es, aparentemente, sencilla: Puesto que España en 1940 contaba con 25.877.971 habitantes y para el año 1960 se calculan 30.128.056, nuestra nación se habrá enriquecido con 4.250.085, en el transcurso de los veinte años, lo que supone un 16 por ciento en conjunto, y un 0,8 anual.

Más estas cifras escuetas nada o muy poco significan. Nunca fueron los Estados compartimentos estancos, aislados e impermeables, sino células de se providencial organismo que es la Humanidad, dentro del cual todos los pueblos se han de considerar solidarios y todos los hombres son hermanos. Este designio eterno se manifiesta más ostensiblemente a medida que las conquistas de la ciencia van venciendo limitaciones del tiempo y del espacio, y la independencia de las agrupaciones humanas se erige en realidad imperativa.

De esta suerte, el avance demográfico de España, optimista en una absoluta valoración, ha de relacionarse con la marcha del Mundo para justipreciar su relativa transcendencia.

El Orbe, desde 1920 a 1956, ha ganado más de un 50 por 100 en la cifra de almas. Claro está que, a nuestro juicio, parte de este incremento de la Humanidad censada, se debe, precisamente, a que los Censos se extienden más y escudriñan más hondo cada día.

De cualquier modo, el avance es tan considerable que ha llegado a inspirar temores, hasta el punto de que se ha pretendido elevar a previsión científica el augurio del fin del Mundo que periódicamente sobrecogió a los pueblos del medievo ante la proximidad de cada nuevo siglo.

Refiriéndonos al período propuesto, de 1940 hasta hoy, la población del Mundo ha pasado de 2.246 millones de habitantes, a 2.800, con un ritmo aproximado al 25 por ciento, mientras que, como hemos visto, España solo se ha incrementado en un 16.

Mas para establecer las comparaciones necesarias, hemos de concretarnos a un transcurso de tiempo del que poseemos datos completos de los cinco continentes: el de 1940-1956.

En estos 16 años, la Humanidad se ha elevado desde 2.246 a 2.737 millones de seres, con ventaja de 491 millones, que es un 21,7 por 100.

De los 491 millones de aumento, la vieja Europa, descontada la URSS, solo se benefició en 32 millones, que suponen un 8,6 por ciento. Con tal promedio, a España le correspondía aumentar 2.125.505 habitantes y los que en realidad ha ganado son 3.631.622, que no son el 8,6 por ciento, sino el 14. Luego España crece, en proporción, casi el doble que el promedio europeo y, por tanto, muy superior el porcentaje de otras naciones igualmente representativas de la cultura occidental.

Fuera de Europa, los continentes en los que impera igual tipo de civilización ganaron en el mismo tiempo: América del Norte, 97 millones; América del Centro, 19 y América del Sur, 22, que, respectivamente, representan el 27, el 46 y el 24,5 por 100 de su Población de 1940.

Vease, pues, que España y los pueblos hispánicos contribuyen en grados relativos predominantes el incremento de las gentes defensoras de la civilización y de las creencias occidentales.

Un estadístico de los cultivadores del optimismo a ultranza, añadiría aquí sin más, como contraste, el hecho de que la URSS, con 192 millones de habitantes, no ganó más que 8 millones, que son tan solo el 4,6 por ciento.

No obstante, si tenemos en cuenta que de los 491 millones que en los 16 años citados aumentó la población mundial, 301 correspondieron al continente asiático, que hoy alberga el 55 por 100 de la Humanidad, y que 48 millones fueron el aumento del continente negro, con incrementos del 25 y del 28 por 100, respectivamente, el hombre occidental y cristiano ya no podrá mostrarse optimista.

La población de moral y religión cristiana representa hoy el 10 por 100 del total del Mundo y se halla dividida en varias confesiones. Frente a ella, el 90 por 100 de los habitantes del Orbe que profesa creencias distintas está adquiriendo un grado de cultura técnica incompatible con sus rudimentarias supersticiones, y era de desear que nuestra fe sustituyera a sus prácticas idólatras.

Sin embargo, de una parte la neutralidad religiosa que es común denominador de las asociaciones internacionales, y el nacionalismo y el indigenismo que se oponen a toda influencia extranjera, son murallas que en esos pueblos asiáticos y africanos se oponen a la continuidad de la acción civilizadora y misionera del Mundo Occidental.

La campaña hacia un Mundo mejor que inspiró el pontífice Pío XII y el ambicioso deseo de unión del cristianismo universal de Juan XXIII, están fundamentadas en hechos demográficos que la Estadística denuncia.

Es necesario y urgente que los pueblos de nuestra civilización y de nuestras creencias contengan el descenso de su natalidad y aceleren el ritmo de crecimiento de su caudal humano mejorando las condiciones de vida.

Pero, volviendo al punto de partida, puede afirmarse que España aumenta como si anualmente se incorporase una nueva provincia. De 1956 a 1957, ha ganado 274.386 habitantes, y hay nueve provincias que tienen menos de este número.

Entre tanto, Madrid se asimila también anualmente el volumen demográfico de una capital de provincia. En el citado año ganó 47.563 almas y hay trece capitales con menor población.

Dicho de otro modo, España se acerca al uno por ciento anual de crecimiento y su capital tiene el 1,50. No hay, pues, anormalidad en el conjunto ni macrocefalia ni microcefalia en cuanto a Madrid. Estamos, pues, en el camino de ser la nación de 40 millones de habitantes que auguró el Caudillo con una capital que lógicamente ha de duplicar su vecindario actual, y no es preciso volver a esconder la cabeza en el ala para ignorar los problemas que nuestro incremento demográfico plantea. Podemos y debemos seguir exigiendo a la Estadística que nos muestre los avances logrados, no tanto para legítima satisfacción, como para que nos muestre lo que nos falta por conseguir y nos descubra los peligros que hemos de afrontar.

INFORMACIONES

Se vende en Burgos, en Librería Espolón y Librería Lain Calvo

Características más destacadas del Valle de los Caídos

(Viene de tercera página)

artista de la puerta de entrada de la Basílica y otros que no se recuerdan.

EL MONUMENTO MAS NOTABLE DEL SIGLO XX :—: :— :—:

Hablando del Monumento del Valle de los Caídos, un periódico alemán ha dicho que es el monumento más notable del siglo XX y que el arquitecto pasará a la historia, pudiéndosele comparar con Herrera.

LA NUEVA ABADIA DE LA SANTA CRUZ DEL VALLE DE LOS CAIDOS :—: :—: :—:

El día 17 de Julio de 1958, tomaron posesión los benedictinos de la Ilustre Abadía de Santo Domingo de Silos, de la nueva Abadía benedictina de Santa Cruz del Valle de los Caídos. Ese mismo día se proclamó por breve Apostólico su creción canónica y el nombramiento de nuestro ilustre paisano, el ilustrísimo y Rvdmo. P. Dom Justo Pérez de Urbel, como primer Abad de la nueva Abadía.

En la actualidad, la Comunidad con un total de 91 personas está formada por 13 Padres, 7 Hermanos, 6 novicios de coro, 5 novicios hermanos, 30 niños que forman la escuela monástica y que se preparan para futuros monjes y 30 escolares o niños de coro que darán realce a las solemnidades y oficios litúrgicos.

Los fines principales de la fundación son:

Mantener en todo su esplendor el Culto Litúrgico.

Rogar a Dios por los muertos de nuestra guerra civil.

Dirigir la Hospedería y Escuela de Estudios Sociales.

Formar una escolanía para dar más realce al culto litúrgico.

M.E.C.D. 2017