Diario de Burgos

Año LXVIII - N.º 20,693 - Miércoles 22 de Octubre de 1958 - Apartado 46 - Teléfonos: Redacción, 1280; Administración, 2015 - 1,50 PESETAS

Depósito Legal: BU-5-1958

Se encuentran ya en Roma 51 Cardenales de los 54 que componen el Sacro Colegio

Monseñor Stepinac ha dicho que "no le es posible asistir al Cónclave" y del cardenal Mindszenty no hay noticias

Ciudad del Vaticano. — Han llegado a Roma los cardenales Grente, arzobispo-obispo de Le Mans (Francia) y el cardenal Mooney, arzobispo de Detroit. Con éstos, el número de purpurados presentes en la Ciudad Eterna asciende a 51 de los 54 que componen actualmente el Sacro Colegio.

Se informa que el viernes saldrá de Bonn, en avión especial, el cardenal Tien-Ken-Sin, arzobispo de Pekín, al que acompañarán su médico, un sacerdote chino y su secretario.

EL CARDENAL MINDSZENTY NO HA CONTESTADO

Ciudad del Vaticano. — Fuentes vaticanas dicen que el cardenal Mindszenty, de Hungría, es hasta ahora el único de los cincuenta y cuatro purpurados que forman el Sacro Colegio, que no ha contestado a la invitación oficial para el Cónclave, que será abierto el próximo sábado. El comentario ha sido hecho en relación con los rumores de que Monseñor Mindszenty, confinado en la Legación norteamericana en Budapest desde la rebelión anticomunista de 1956, pudiera todavía hacer el viaje a Roma.

"La Santa Sede —se ha dicho en las citadas fuentes— no ha recibido absolutamente ninguna noticia del cardenal Mindszenty.

El consejero de la Legación de los EE. UU., en Budapest, Garrett Ackerson, dijo ayer en la capital húngara que el cardenal Mindszenty no tenía ninguna comunicación con el Vaticano. En Budapest se puso también de relieve que precisamente una de las condiciones relacionadas con el refugio de monseñor Mindszenty en la Legación era la de que no tuviese ningún contacto con el mundo exterior.

Entre los cincuenta y tres cardenales que han respondido a estas cartas de llamada, figura monseñor Stepinac, de Yugoslavia, que se encuentra virtualmente prisionero en su pueblo natal desde que fue libertado de la cárcel por motivos de salud. En su respuesta, el cardenal Stepinac dice escuetamente al Sacro Colegio que "no le es posible" asistir al Cónclave.

Los rumores de que aún era posible que ambos cardenales o uno de ellos asistiesen a la reunión en que ha de ser elegido el nuevo Papa han surgido, al parecer, por el hecho de que en la Capilla Sixtina han sido colocados sus sitiales y sus escudos, al igual que los del resto de los purpurados. Sin embargo, fuentes vaticanas ponen de relieve que ello no tiene ninguna significación especial. Aún no acudiendo al Cónclave, los sitiales de los cardenales Stepinac y Mindszenty serán mantenidos en la Capilla Sixtina como símbolo de la presencia moral de ambos purpurados pertenecientes a la "Iglesia del Silencio".—Efe.

REUNION DE LA CONGREGACION PREPARATORIA

Ciudad del Vaticano. — En el salón del Consistorio se reunió la Congregación General Preparatoria con asistencia de 41 cardenales. Fueron sorteadas las celdas que ocuparán los purpurados durante el Cónclave.—Efe.

ORACIONES ESPECIALES

Ciudad del Vaticano. — En algunas diócesis ha sido ya dispuesto que como ha sido previsto por el artículo 98 de la constitución apostólica sobre la Sede Vacante y sobre la elección del Romano Pontífice, emanada el 8 de Diciembre de 1945 por Su Santidad Pío XII, se elevan oraciones especiales durante todo el "Período de Sede Vacante".

El artículo 98 prescribe que en todas las ciudades y en todos

(Pasa a quinta pág.)

Audiencia especial del Caudillo al ministro argentino de Transportes

Madrid. — Su Excelencia el Jefe del Estado, Generalísimo Franco, ha recibido en audiencia especial a don Alberto López Abuin, ministro de Transportes de la República Argentina, a quien acompañaba el embajador de su país, don Samuel Toranzo.—Cifra.

Entierro de las víctimas del siniestro de Puertollano

Puertollano. — El ministro de Industria, Sr. Planell, acompañado del presidente del I. N. I., Sr. Suances y otras personalidades nacionales y provinciales, durante el entierro de los infortunados mineros muertos en la explosión de grisú, en un pozo de la Empresa Nacional Calvo Sotelo. — (Foto Cifra)

Exposición de recuerdos imperiales en el Hospital de Santa Cruz, de Toledo

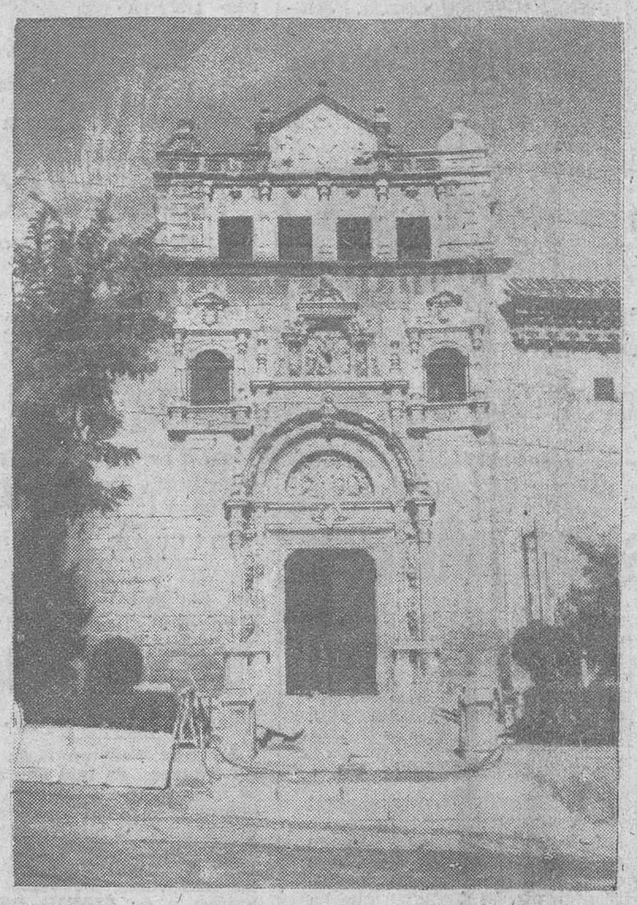

Toledo. — Fachada del hospital de Santa Cruz, restaurado, donde está instalada la Exposición de recuerdos de Carlos V (Foto Cifra)

Duro ataque de Eisenhower a los demócratas

Ha dicho que padecen "esquizofrenia política"

Los Angeles. — El presidente Eisenhower, en su mayor ataque al partido de la oposición desde su campaña presidencial de 1956, ha declarado, en el curso de un discurso dirigido al partido republicano que ha llegado la hora de poner fin las "querellas familiares" dentro del partido e iniciar una campaña más enérgica contra los demócratas, que amenazan al país con proclamar un Gobierno "radical del ala izquierda", de "excesos demagógicos".

"Aunque reconocemos que nuestro partido padece ciertas diferencias de tipo familiar, los demócratas —dijo— padecen esquizofrenia política, una enfermedad en la que el paciente no puede distinguir lo real de lo irreal".

Puso de relieve que bajo su administración, el país ha permanecido en paz.

Luego, Eisenhower señaló que el vicepresidente Nixon es un ejemplo que se debe seguir en cuanto a la forma de llevar a cabo la campaña política.

LLEGA A NUEVA YORK LA REINA FEDERICA

Nueva York.—La Reina Federica, de Holanda, ha llegado hoy a esta ciudad, en visita privada.

La Soberana, acompañada de su hija, la Princesa Sophia y el Príncipe Constantino, ha llegado a bordo del buque "Ile de France".—Efe.

Don Alberto Ullastres visitará hoy a De Gaulle y al presidente Coty

Ayer se entrevistó con Pinay y otros ministros franceses tratando de las relaciones comerciales entre los dos países

El señor Lequerica ofrece un almuerzo al general Barroso

París.—El ministro español de Comercio, señor Ullastres, ha visitado las grandes instalaciones atómicas de Marcoule. También ha visitado detenidamente las obras que constituyen el complejo del Ródano, entre las que destacan las realizaciones hidráulicas, agrícolas y de transportes fluviales de Donzere Mondragón.

Entre otras instalaciones, el ministro español de Comercio y sus acompañantes visitaron las instalaciones de Neyrpic, empresa que mantiene un intercambio de materiales con sociedades españolas, y examinaron una turbina construída en parte con material español y que está destinada al Canadá. También recorrieron las grandes instalaciones de aluminio de Saint Jean de Maurienne.—Efe.

ENTREVISTA CON PINAY

París. — El ministro español de Comercio ha sido recibido en el Ministerio de Hacienda por el ministro Antoine Pinay, con el que trató de las relaciones comerciales y económicas hispanofrancesas. Después de la entrevista, Pinay ofreció un almuerzo en honor del ministro español.

Al almuerzo asistieron, con el embajador de España, los ministros franceses de Asuntos Exteriores, Couve de Murville; de Industria y Comercio, Ramonet; y de Agricultura, Houdet, el alto comisario de Economía Nacional y Comercio Exterior, Max Flechet y varios directores generales de Hacienda y de Asuntos Económicos.

Se sabe que la conferencia entre los señores Pinay y Ullastres, antes del almuerzo, fue sumamente cordial y reflejo las buenas relaciones franco-españolas y el deseo de orientar los intercambios comerciales, que ya han alcanzado un volumen triple del normal, hacia un aumento aún mayor.

La recepción en el Ministerio de Asuntos Económicos fue seguida de una sesión de trabajo en que tomaron parte los técnicos españoles y franceses.

En la mañana del miércoles el Sr. Ullastres será recibido en el Eliseo por el presidente Coty y luego en el palacio Matignon por el general De Gaulle.

El presidente de la Confederación Patronal Francesa, Georges Villiers, ofrecerá mañana al ministro español un almuerzo al que están invitados los directores de los grandes Bancos y empresas industriales. Por la noche será huésped el señor Ullastres de don José Nuñez Iglesias, delegado permanente de España en la O.E.C.E.

COMERCIO CON ALEMANIA

Bonn.—Entre Enero y Agosto de este año, las exportaciones alemanas se elevaron a la cifra de 284.200.000 marcos y las exportaciones. de España alcanzaron la cifra de 381.600.000 marcos.—Efe.

LEQUERICA OFRECE UN ALMUERZO A BARROSO

Sede de las Naciones Unidas. (Nueva York).—El delegado permanente de España en las Naciones Unidas, don José Félix de Lequerica, ha ofrecido, en el comedor de delegados de la O.N.U. un almuerzo en honor del ministro español del Ejército, teniente general Barroso.

Al almuerzo asistieron los delegados españoles en la presente Asamblea general de las Naciones Unidas y el agregado militar de España, general Miranda.—Efe.

Es sofocada una revuelta contra el Gobierno boliviano

Rechaza el Senado de Colombia la apelación de Rojas Pinilla sobre su incompetencia para juzgarle

La Paz. — Ha estallado una revuelta armada contra el Gobierno del presidente Hernán Siles Zuazo. Ha sido impuesto el estado de sitio en toda Bolivia.

La revuelta se atribuye a la Falange Socialista boliviana. La radio del Estado dice que cuatro dirigentes han sido detenidos. Añade que el Gobierno controla la situación y que el país está en calma, excepto La Paz. Por lo menos dos personas han resultado muertas en encuentros armados durante las primeras horas de la revuelta.

Armando Arce, jefe del Departamento de La Paz, ha manifestado que los rebeldes atacaron las casas del jefe de control político y de su antecesor. Añadió que, además de las dos personas muertas había «algunas heridas», en una batalla librada en el centro de la ciudad.

La Radio Nacional dijo que los rebeldes han atacado la cárcel de Panoptico donde se encuentran detenidos varios dirigentes de la revuelta armada contra el Gobierno. Añadió que, rápidamente, fueron rechazados. Esta rebelión es la segunda atribuída a la Falange en este año.

Poco después la emisora del Estado informaba que los dirigentes Amando Rodríguez, Lucio Meave, Gustavo Chacó y Roberto Vargas habían sido detenidos. Todas las actividades públicas y privadas han sido suspendidas.—Efe.

EL «CASO ROJAS PINILLA»

Bogotá. — La comisión instructora del Senado ha rechazado la solicitud del expresidente Rojas Pinilla de que dicha Corporación se declare incompetente para juzgarle y le ha comunicado que debe presentarse inmediatamente para prestar declaración en calidad de acusado.

Circula con insistencia el rumor de que Rojas Pinilla tratará de buscar asilo diplomático antes de que el Senado dicte orden de detención contra él. Se afirma que el ex-presidente se muestra defraudado por el hecho de que su presencia en el país no haya producido los efectos políticos que le habían prometido sus amigos y porque haya encontrado una repulsa total especialmente por parte de la masa popular, la Prensa y las fuerzas armadas.—Efe.

ACTOS CONMEMORATIVOS DEL IV CENTENARIO DE CARLOS V, EN MADRID

El ministro de Educación presidió una sesión del Instituto de España y la apertura de una exposición de Arte flamenco

Se inaugura en Gijón un monumento a los héroes del cuartel de Simancas

Madrid.—El ministro de Educación Nacional ha presidido un solemne acto que el Instituto de España ha celebrado esta tarde en la Real Academia Española conmemorativo del cuarto centenario de la muerte del Emperador Carlos V.

En primer lugar el académico don Ciriaco Pérez Bustamante hizo una acabada biografía del Emperador Carlos V, a base de rasgos extraídos del anecdotario del Emperador.

El también académico don Julio Guillén, disertó sobre el tema "Por la mar de Carlos V".

El señor Sánchez Cantón leyó un discurso sobre "Carlos V y las Bellas Artes".

Los tres académicos fueron largamente aplaudidos y el ministro de Educación Nacional levantó la sesión.—Cifra.

EXPOSICION DE ARTE FLAMENCO

Madrid.—El ministro de Educación ha inaugurado en el palacio de la Biblioteca Nacional la Exposición de arte flamenco en las colecciones españolas y belgas. La exposición constituye uno de los actos conmemorativos del IV centenario de la muerte de Carlos V. Contiene obras de Van Dyck, Van der Weiden; G. David, el Bosco, Rubens, etc. y consta de ciento doce obras del Museo de Brujas y de propiedad particular belga y española.

MINISTRO BELGA, EN MADRID

Barajas. — Para asistir a los actos del centenario de Carlos V llegó el ex-primer ministro belga Sr. Pholien, con su esposa.

UN MONUMENTO A LOS HEROES DEL SIMANCAS

Gijón. — Se conmemora en Gijón el 21 aniversario de la liberación de la ciudad por las tropas nacionales, que se ha hecho coincidir con la inauguración del monumento dedicado a los héroes del Simancas, para perpetuar su gesta inmortal.

Los actos han sido presididos por el ministro de la Gobernación.

El monumento ha sido instalado en la plazoleta situada ante el hoy colegio de la Inmaculada, que fue en su día cuartel donde lucharon y murieron por España los soldados de los regimientos de Zapadores y de Simancas, de Gijón.

El ministro descorrió la cortina que cubría el monumento.

Seguidamente, hicieron uso de la palabra el gobernador civil, que hizo entrega de dicho monumento a la ciudad de Gijón; el alcalde de la ciudad y, por último, el ministro de la Gobernación.

Después de los discursos, se hizo la ofrenda de coronas ante el monumento y luego comenzó una misa oficiada en un altar instalado al efecto.

Entre las tribunas se encontraba una en la que estaban las viudas e hijos de muchos de los que defendieron en su día las ruinas del cuartel de Simancas.

Tras la misa, se procedió a la entrega de una bandera al Regimiento de Simancas, ofrenda de la ciudad de Gijón, actuando de madrina la esposa del ministro de la Gobernación.—Cifra.

PROYECTO DE LEY

Madrid.—El presidente de las Cortes, manifestó a los periodistas que se había recibido el proyecto de ley de la presidencia sobre la situación de los obreros y empleados al servicio del Estado y organismos autónomos, en relación con los Seguros Sociales Obligatorios, Mutualidades Laborales, Accidentes del Trabajo y Plus Familiar. Con arreglo a este proyecto, los obreros y empleados en estas circunstancias percibirán todos los Seguros y a partir del primero de Enero próximo.—Cifra.

SOLIS EN PEÑARROYA

Peñarroya. — Procedente de Pozoblanco y tras una breve parada en Belmez, llegó esta tarde el ministro secretario general del Movimiento, acompañado de las autoridades. Desde el Ayuntamiento y a continuación de unas palabras del alcalde, dirigió unas palabras al vecindario.

Después el ministro asistió a una reunión para tratar de los fundamentales problemas que tiene planteados Peñarroya.

Luego visitó las obras de las doscientas viviendas de renta limitada que construye la Cooperativa "José Antonio Girón" y la nueva Casa sindical, reuniéndose con las Juntas de las secciones Social y Económica de los Sindicatos. Regresó después a Córdoba.

MR. COCKCROF VISITA LAS INSTALACIONES DE LA JUNTA DE ENERGIA NUCLEAR

Madrid. — En la mañana de hoy visitó las instalaciones de la Moncloa de la Junta de Energía Nuclear el director del establecimiento de Investigación de Energía Atómica de Harwell (Inglaterra), sir John Cockcrof, que se encuentra en España invitado por el Instituto Nacional d. Industria.

Mañana se celebrará la bendición abacial del Rvdmo. P. Fray Justo Pérez de Urbel

El acto tendrá lugar en el Palacio de Oriente

La ceremonia de la bendición abacial del nuevo abad de Santa Cruz del Valle de los Caídos, Fray Justo Pérez de Urbel, prevista para el pasado día 11 y aplazada con motivo del luto nacional por el fallecimiento de Su Santidad el Papa, Pío XII, se celebrará mañana, jueves, en el Palacio de Oriente.

El acto revestirá extraordinario esplendor y a él asistirán, junto a altas jerarquías del Estado, diversas representaciones burgalesas, especialmente invitadas al efecto, entre ellas la Diputación provincial y el alcalde de la ciudad.

La conmemoración del «Día de los Caídos» se traslada, a todos los efectos, al 20 de Noviembre

El día 29 de Octubre, las jefaturas provinciales del Movimiento evocarán la fundación de F. E.

Madrid. — El ministro secretario general del Movimiento ha dispuesto que cada 29 de Octubre, las Jefaturas provinciales del Movimiento y los organismos dependientes de éste conmemorarán el acto fundacional de Falange Española, que tuvo lugar el 29 de Octubre de 1933. En la misma fecha se celebrarán los actos de incorporación de los camaradas de las Falanges Juveniles de Franco a las filas del Movimiento y el ingreso en el mismo de nuevos afiliados».

«La conmemoración del «Día de los Caídos, se traslada, a todos los efectos, al día 20 de Noviembre, fecha de la muerte de José Antonio Primo de Rivera, cuya conmemoración se realizará también en dicha fecha, denominándose «Día de José Antonio y los Caídos».

Foster Dulles llega a Formosa y se reúne con Chiang Kai Chek

Parece que trataron de la reanudación de escoltas norteamericanas

Taipeh.—El secretario norteamericano de Estado, John Foster Dulles, ha llegado a Taipeh a las 3,13 de la madrugada de hoy, para celebrar conversaciones sobre defensa con el generalísimo Chiang Kai Chek.

SE REUNEN

Taipeh.—El secretario norteamericano de Estado, Foster Dulles, se ha reunido hoy con el presidente Chiang Kai Chek para discutir la cuestión relativa a la situación en los estrechos de Formosa y especialmente a la reanudación del bombardeo comunista contra Quemoy.

Desde el aeropuerto, Dulles se dirigió a la Embajada norteamericana, donde se reunió con el general Maxwell, D. Taylor, jefe del Estado Mayor del Ejército, que había llegado poco antes del Japón. En su nota, Foster Dulles dice que venía a Formosa, aceptando una invitación del presidente Chiang Kai Chek para estudiar y poner al día las provisiones del tratado entre ambos países, mediante el cual los EE. UU., se obligaron a defender Formosa y las cercadas islas de Pescadores.

"El presidente Eisenhower juzgó adecuado que el presidente Chiang Kai Chek y yo mantuviésemos un completo intercambio de puntos de vista en esta coyuntura, cuando los comunistas chinos amanezan al mismo tiempo con la fuerza y con los medios propagandísticos —gregó el secretario de Estado norteamericano—. En nuestras conversaciones la actual situación a la luz del acuerdo existente en ambos países y consolidar nuestras relaciones de mutua confianza, que son de inmenso valor para el Mundo libre".

PARECE QUE TRATARON DE LA REANUDACION DE DE ESCOLTAS

Taipe.—Foster Dulles y el presidente Chiang Kai Chek han estado reunidos durante dos horas y media. Al parecer trataron de la reanudación de escoltas de la Marina norteamericana a los buques nacionalistas que abastecen Quemoy.

Mientras se celebraba esta primera reunión, de la serie de tres días de conversaciones, los comunistas lanzaron un total de 3.313 proyectiles contra las islas costeras, según informa el Ministerio nacional de Defensa.

Funeral por el alma del general Yagüe

Al cumplirse el sexto aniversario del fallecimiento del inolvidable capitán general don Juan Yagüe (q. e. p. d.) se celebró ayer un funeral por el eterno descanso de su alma, en la iglesia parroquial de San Lorenzo. Del piadoso acto ofrecemos las presentes placas. En primer término, el actual capitán general don Luis Oliver Rubio con las autoridades burgalesas, en la presidencia. En ella figura también el hijo del llorado general. A la derecha, la Marquesa viuda de San Leonardo de Yagüe, junto con una de sus hijas y las señoras de los generales Oliver Rubio y Moliner.—(F. "Fede")

M.E.C.D. 2017

Ayer

EL lector habrá podido apreciar, a través de la referencia que publicábamos en nuestra última edición, el extraordinario volumen del plan de obras y servicios presentado a la Presidencia del Gobierno, a fin de que sea incluído en el proyecto general que, en su día, aprobará el mencionado organismo nacional.

Se trata de 183 realizaciones que abarcan a todo el ámbito provincial y que, en su variedad y amplitud, revelan bien elocuentemente no sólo el espíritu de mejora que alienta en los núcleos rurales burgaleses sino, a la vez, el modo tutelar con que el supremo organismo provincial, la Comisión de Servicios técnicos, acoge esas iniciativas, esos deseos, para trasladarlos a las jerarquías superiores, como palpitación auténtica del ansia que en los pueblos anida para conseguir una progresiva elevación de su nivel de vida.

El plan provincial de Burgos, cuyo presupuesto se eleva a la considerable cifra de 128.525.090,11 pesetas, no representa, sin embargo, la solución para todos y cada uno de los problemas rurales, sino que constituye, tan sólo, una selección racional, plena de sensibilidad y de alto sentido rector, para que, incorporada al plan nacional que en su día aprueba la Presidencia del Gobierno, dé fe del recio sentido con que afronta esa necesidad auténtica de mejorar las condiciones en que se vive en nuestros pueblos.

Ahora bien. Ello no quiere decir que el resto de problemas queden orillados «sine die». Bien al contrario, la propia referencia oficiosa de la reunión en que se da cuenta de la aprobación de dicho plan provincial indica que la Comisión provincial incorporará a sucesivas propuestas el resto de necesidades de todos los pueblos que con sus propios medios no puedan remediarlas, todo ello sin perjuicio de la aportación que, con sus planes de cooperación, tan interesantes como amplios, viene efectuando la Diputación provincial.

Discretamente, no se consignan los pueblos a que afecta el plan propuesto, a reserva de aquellos cuyos proyectos sean objeto de aprobación en Madrid. Pero, con todo, no cabe duda que lo importante es que siga atento y latente el espíritu a que responde la labor de esa Comisión de Servicios Técnicos, de la que, tal y como hasta hoy se halla enfocada, no cabe prever sino los más lisonjeros resultados...—B. I.

Actualidad burgalesa

NOTICIAS

MOVIMIENTO DEMOGRAFICO. — Durante el día de ayer se verificaron en el Registro Civil las siguientes inscripciones:

Nacimientos: María-Belén Tejero Sardón, María-Esther Blanco Antón, Fernando Gutiérrez Alameda, Saúl Barcenilla Mena, María de las Mercedes Pérez-Hickman Muñoz, María del Carmen Piorno Prieto, María-José Hernantes García, José-Luis Pérez Maestre, Ana-María Lara Miguel, María - Lourdes Alonso Cuesta y Victorino Orts Sancho.

Matrimonios: Don Toribio Martín Ortega con doña Emilia Antón Castrillo, hoy a las doce, en San Cosme; don Luis Castillo Herrera con doña María Angeles Lara Rodríguez, hoy, a las cinco de la tarde, en la Anunciación.

Defunciones: Alejandra Benito Arnáiz, de Hontoria de la Cantera, 51 años, Santa Clara número 4.

Caja de Ahorros del Círculo

Sesión de cine infantil

Mañana, jueves, día 23, a las seis de la tarde, y en su Salón-Teatro, celebrará la Caja de Ahorros del Círculo, su acostumbrada sesión de cine infantil, proyectándose una interesantísima película.

Las localidades pueden recogerse, por cuantos niños y niñas efectúen imposiciones o abran libreta, en las oficinas de la Entidad, calle Miranda y Hondillo.

TRASPASO

bar restaurante, Luis, Merced, 7. Teléfono, 2438.

FARMACIAS DE GUARDIA.—Cuñado, Plaza de Primo de Rivera 2; Hesse Murga, Fernán González, 53 y Presa, Villalón, 10.

OMEGA

ULTIMOS MODELOS

RELOJERIA JOYERIA ESPADA

EL CUPON PRO-CIEGOS. En el sorteo correspondiente al día de ayer resultó premiado con 250 pesetas el número 603 y con 25 pesetas el número 03.

Radiogramolas

RADIOLANDIA, CID, 9

La más moderna Guía literaria-ilustrada de lujo con más de 50 fotos de la CATEDRAL, indispensable para quien la visita y desea saber lo que ve y para el amigo culto y lejano que aún no pudo contemplar la maravilla de las maravillas. De venta en librerías y en DIARIO DE BURGOS que inicia un generoso alarde editorial en favor de su lectores y del turismo burgalés. PRECIO: 25 Ptas.

TRACTOR

FORDSON - MAJOR A GASOIL VENDO. INFORMES, JOSE LUIS RUIZ MARTINEZ. VITORIA, 31, BAJO. — BURGOS

BOLETIN METEOROLOGICO comprensivo de los datos recogidos ayer en el Observatorio del Instituto de Enseñanza Media:

Barómetro.—A las ocho de la mañana, 696,6; a las dos de la tarde, 697,1; a las siete de la tarde, 696,1.

Temperaturas. — Máxima a la sombra, 12,4 grados, a las 14 horas; mínima, 8,6 grados, a las 7 horas.

Dirección y velocidad del viento.—A las ocho de la mañana, E., 21,6 Kms.; a las dos de la tarde, NE., 24,4 Kms.; a las siete de la tarde, NE., 7,2 Kms.

Empresa extranjera

en nueva organización de venta necesita cubrir plazas de agentes vendedores. Preparación a cargo de la empresa. Grandes ingresos. Telefonear solicitando entrevista al 3961.

ENFERMO GRAVE. — Anoche se prestó asistencia en la Casa de Socorro al obrero Fransisco Madrigal Celada, de 37 años, casado y con domicilio en Fernan-González, número 29. El médico de guardia que le reconoció dispuso su traslado al Hospital provincial por presentar una grave y aguda dolencia abdominal.

CHOFER PRIMERA ESPECIAL

Servicio particular o empresa. Teléfono, 4957

ASCENSO. — Por Orden del Ministerio de Justicia ha sido promovido a la plaza de juez de primera instancia e instrucción de ascenso el juez de entrada don Remigio Conde Salgado, que sirve su cargo en el Juzgado de Villadiego y pasará a desempeñar la plaza de juez de primera instancia e instrucción de Nájera.

MOTOR ELECTRICO

20 H. P. 1-500 r. p. m. compramos IGNACIO PALACIOS, S. A. Burgos - Santander

Recital poético en la Mesa de Burgos en Madrid

Brillantísima resultó la iniciación de las "Tardes poéticas burgalesas" que se celebró el jueves último en la "Mesa de Burgos", en Madrid.

El presidente de la Seccion Cultural, don Eduardo Valero, presentó la velada, leyendo asimismo diversas composiciones poéticas de S. Peraita, José L. Gutiérrez y Pedro Alfaro Arregui.

Por su parte la gentil Pilar López, acompañada al piano por el maestro García Sánchez, interpretó un selecto programa de canciones, siendo aplaudidísima, como lo había sido, también, don Eduardo Valero.

BURGOS HACE 30 AÑOS

Del DIARIO DE BURGOS correspondiente al lunes 22 de Octubre de 1928

AYER tuvo lugar la entronización del Sagrado Corazón de Jesús en la magnífica posesión de la Quinta, propiedad de don Justiniano Mata Villanueva, haciendo la consagración el Muy Ilustre Sr. D. Félix Arrarás, canónigo magistral de esta Santa Iglesia Catedral B. M.

EN el día de ayer celebró el M. I. Sr. Dr. D. Manuel Rivas y Mateos el sexagésimo aniversario de prebendado de esta S. T. M. Dicho señor fleve ejerciendo el cargo de canónigo cincuenta años y desempeñó durante otros diez el de beneficiado.

HA sido nombrado ayudante del capitán general de la Sexta Región, el comandante de Infantería don Mariano Jaquotot Alcobendas, de la sección de Contabilidad de la misma capitanía.

ESTA mañana, a las siete menos cuarto, ha pasado por Burgos, procedente de San Sebastián y con drección a Madrid, la Reina doña María Cristina. El tren venía con cuatro horas y media de retraso, por haber sufrido una avería la máquina entre Manzanos y Vitoria.

LA temperatura máxima de hoy fue de 10,0 a la sombra y la mínima a la sombra de 3,4.

REPRESENTANTE MAQUINARIA

Primerísima marca del Norte solicita representante muy introducido y conocedor del arte. Escribir con referencias detalladas, al Apartado 231. San Sebastián.

Resumen informativo de Centros y Organismos oficiales

Inspección provincial de Enseñanza Primaria

CURSO.—La oficina de Educación Iberoamericana, en colaboración con la UNESCO ha organizado un Curso para la formación de especialistas en Información y Documentación Pedagógica, de cuatro meses de duración, que se iniciará el próximo día 4 de Noviembre.

Este curso consta de las siguientes materias teórico-prácticas: Cooperación internacional, Legislación y ordenación educativa, Bibliografía y Documentación, Información educativa, Centros de Documentación, Documentación pedagógica y Técnicas de difusión.

La Oficina de Educación Iberoamericana ha reservado para el personal dependiente de la Dirección General de Enseñanza Primaria un cierto número de plazas con matrícula gratuita, si bien los candidatos propuestos deberán comprometerse a una asistencia regular a las clases del curso.

Los candidatos deberán poseer el título de Licenciado en Filosofía y Letras, sección de Pedagogía o estudios equivalentes. El horario de clases será de 9 a 13 y de 16 a 19, todos los días excepto los sábados.

La anterior convocatoria se hace pública para conocimiento del Magisterio de la provincia a fin de que los aspirantes a realizar el mencionado curso, disfrutando de una de las plazas de matrícula gratuita reservadas, presenten sus peticiones en esta Inspección, la cual elevará a la Dirección General, según las normas que tiene recibidas, los nombres de un máximo de cinco candidatos calificados.

Como el plazo para elevar tal propuesta está fijado para el día 25 de los corrientes, se ruega que los interesados presenten sus peticiones dentro del más breve plazo.

Delegación provincial de Abastecimientos

LIBERTAD DE PRECIO PARA LOS PLATANOS.—Por resolución de la Comisaría general de Abastecimientos y Transportes, quedan en libertad de precio los plátanos, tanto en las zonas de producción como en los escalones de consumo.

Ecos del Municipio

LIBRAMIENTOS. — Alejandro Arnáiz, Mosáicos Suazo, Vidrieras Burgalesas, Droguería Martínez, Hija de B. Fournier, Auto Ibérico, Servicio Geográfico del Ejército, Droguería Yas, Camisería Guelmi, Sastrería Barrio, Sucesores de José Ruiz, Foto Fede, Norte Brillante, Farmacia Pérez Cosmea, Lorenzo Martínez San Román, Claudiano Pérez, Círculo de la Unión, Restaurante Iturriaga, Hijo de C. Portugal, Droguería Bartolomé, Cacharrería San Lorenzo, Ezequiel Marijuán, Vda. de Enrique Martínez, Transportes Herrero, Casa Battaner, José del Val, "La Voz de Castilla", Imprenta Polo, Hermanos Gómez García, Sociedad Española de Carburos, Industrias Giménez Cuende, Casa Marcos, Hijos de Santiago Rodríguez, Sobrinos de Valentín Marcos, Casa Mata, Benito Escolar y J. Sanjiau.

Información militar

POSESION. — El general jefe de Artillería de la Sexta Región y del Cuerpo de Ejército de Navarra, don Vicente Pérez de Sevilla y Ayala, nos comunica en atento "Saluda" que ha tomado posesión del mando de dicha Jefatura, en la que se ofrece oficial y particularmente para cuanto signifique el mejor servicio de España y del Ejército.

Al expresar nuestra enhorabuena al general Pérez de Sevilla y Ayala, correspondemos gustosos a sus gentiles ofrecimientos.

Frente de Juventudes

CENTURIA "ALMIRANTE BONIFAZ". — Se pone en conocimiento de todos los camaradas de la Centuria "Almirante Bonifaz", que hoy, miércoles, comienzan las reuniones ordinarias, a las 6,30 de la tarde.

✝

NOVENO ANIVERSARIO DE EL SEÑOR

Don Ricardo Garilleti González

Falleció el día 23 de Octubre de 1949

(Q. E. P. D.)

Su esposa, hijos, hijos políticos y demás familia

Ruegan a sus amistades la asistencia a alguna de las misas que por el eterno descanso del alma del finado, se celebrarán, mañana, día 23, a las 8, 8,30 y 10 en la parroquia de San Lesmes y las que se digan en la iglesia de San Vicente Paúl, de Madrid, por cuyos actos de piedad, les anticipan las gracias.

✝

PRIMER ANIVERSARIO

LA SEÑORITA

Teodomira Navares Rodríguez

Falleció santamente el día 23 de Octubre de 1957

(Q. E. P. D.)

Sus hermanos y sobrinos, suplican una oración por su eterno descanso e invitan al funeral que se celebrará en la iglesia de San Lesmes el día 23 de Octubre a las once de la mañana y el día 24, en el Carmen, misas desde las siete a las diez, por cuya asistencia a cualquiera de estos actos, la familia les anticipan las gracias.

Burgos, 22 de Octubre de 1958.

No deje envejecer sus muebles

El barniz de los muebles se deteriora rápidamente con el uso si no se cuida debidamente. El polvo, las señales de las manos, manchas de líquidos, roce con otros muebles, etcétera, van desluciendo su brillo, haciéndoles parecer viejos y descuidados.

Si desea conservar los suyos como nuevos, límpielos con GLASOL. Es un producto moderno que limpia las manchas de los muebles, hace desaparecer las rozaduras y restaura el brillo que han perdido, dejando al mueble como si se acabara de barnizar. Pruébelo usted.

A plazos y contado

Relojes Suizos Hasta 15 años de garantía. Envíos por correos. Pida catálogo gratis. INDUSTRIAL SUIZA Apdo. 85. ZAMORA

¡Comerciantes!

¡Industriales!

¡Empresarios!

La

Caja de Ahorros del Círculo Católico

para conmemorar el

Día Universal del Ahorro

Concede gran número de premios a los trabajadores o empleados que lleven más de 25 años consecutivos prestando servicios en la misma Empresa, siendo preferidos los que cuenten más antigüedad en el trabajo.

SOLICITE IMPRESOS DE INFORMACIÓN EN NUESTRAS OFICINAS Y FAVORECERA A SUS PRODUCTORES

GUIA DEL ESPECTADOR

COLISEO. — "Un hombre acusa" (s. c.) y "Operación Londres llama a Polo Norte" (3).

AVENIDA. — "Bahía negra" (3) y "Los líos de Susana" (3).

CALATRAVAS. — "Siropo" (3) y "Veneno implacable" (3).

GRAN TEATRO. — "El maestro" (1) y "Una aventura de Gil Blas" (3R).

CORDON. — "Los clarines del miedo".

ASTORIA. — "Las dos huerfanitas" y "Mi tío es un tío" (3).

REX. — "La mano de Dios" (3) y "Un hombre acusa (s. c.).

Anuncios económicos

ARRIENDOS

SE ALQUILA piso amueblado, temporada de invierno, confort y céntrico. Razón esta Administración.

AUTOMÓVILES Y ACCESORIOS

AUTOMOVILISTAS: Matriculaciones, Transferencias, carnets conducir. Gestoría Sanz.

CONTINENTAL - AUTO, S. A. Repuestos G. M. C. - Chevrolet - Opel - Bedford y varios. Madrid, 1. Calvo Sotelo, 8. Teléfono 1814.

VENDO camioneta Dodge-Brother de 17 HP., carga 2.500 kilos, ruedas gemelas 650x20. Francisco Martínez, en Quintana Martín Galíndez. Teléfono 11.

COCHE Balilla recién reparado, vendo. Manolo. Talleres Anfer. Petronila Casado, 14.

VENDO Opel 9 HP.; Austin 7 HP.; furgoneta; piedra esmeril. Santa Dorotea, 32, 3.º. Simón.

MOTOS buen uso, Guzzi 65, Peugeot, Iso Scooter, Mobylette. Ciclos Ayala. Madrid, 16.

¡¡AUTOMOVILISTAS!! Matriculaciones, Transferencias, Carnets de conductor, tramita rápidamente Gestoría Quintanilla.

OCASION, vendo camión 3 H.C. con cabina nueva y basculante, precio 100.000 pesetas. Vía de Reparto, letra A, 1.º, izquierda.

VENDO M. V. Puman modelo 58, 2.000 Kms. ¡Ocasión! Guardería Manolo.

VENDO motor Henchel (Diesel) moderno, 29 HP. fiscales, con cambio zepelín y documentación, en perfecto estado de funcionamiento. Vía de Reparto, letra A, 1.º, izquierda.

COLOCACIONES

SE NECESITA muchacha con informes, para Madrid, casa poca familia. Hotel España. Burgos.

SE HALLA vacante la dula del ganado mular, bien retribuído, casa y leña. Madrigal del Monte.

NECESITO oficial para sierra mecánica práctico en afilar y serrar. Victoriano López. Condado de Valdivielso.

SE NECESITA sirvienta para Durango (próximo a Bilbao), bien retribuída. Razón Peluquería Basi. Calle Carnicerías.

SE NECESITA sirvienta. Razón San Juan, 6. Tienda.

NECESITO obreros jornal o destajo para desmonte y albañiles para obra. Razón Santa Ana, 4.

SE NECESITA chica, buen sueldo. Vitoria, 31, 1.º, derecha.

SE NECESITAN dos operarios especializados para trabajar en panadería, preferible obreros Burgos o Valladolid. Hijo y Sucesor de Eumena, Anselmo Cervino. San Juan, 18. Aranda de Duero.

MUJER 40 años, sería sacerdote fuera capital, informada. Razón esta Administración.

SE OFRECE pastor de confianza para ganado lanar. Tratar con Tomás Berezo. Celada del Camino.

APRENDIZA modista necesitó. San Gil, 7, 1.º.

SE NECESITA interina, buen sueldo. Miranda, 3, 3.º, izquierda.

NECESITO sementero u obrero por días. Informes Bar Carcedo. Carretera Madrid.

SE NECESITAN peones bien retribuídos para obras capital, carpinteros y ayudantes. Ruralurbana. Concepción, 15, bajo. Teléfono 4647.

PRECISAMOS inspectores y agentes de producción a sueldo y comisión, trabajar plaza, inútil presentarse no profesionales. Concepción, 15, bajo.

SE OFRECE conductor carnet primera, soltero. Informes esta Administración.

SE NECESITA aprendiza de modista. Vitoria, 27, 2.º.

NECESITAMOS aprendices, 14 años. Industrias «Ferro». Quinta, 15

SE NECESITA muchacha, buen sueldo. Alonso Martínez, 2, 2.º.

SASTRE necesita aprendiza. Merced, 6 y Avellanos, 4.

SE NECESITA chica, más de veinte años de edad. San Lesmes, 5, 4.º, izquierda.

SE HALLA vacante la dula de ganado mayor de Villorejo, con 100 fanegas y casa. Tratar con la Junta Ganadera.

OFRECESE señorita compañía niños o señora. Razón, Tinte, 13, 5.º, izquierda.

SE NECESITAN pinches. Razón esta Administración.

SE NECESITA chica, buen sueldo. Teléfono 1044.

SE NECESITA chico de 14 a 16 años. Librería Laín Calvo.

DONCELLA se necesita en Avenida Generalísimo, 8, 1.º.

ASISTENTA necesita matrimonio solo, piso pequeño. Laín Calvo, 38, tercero.

COMPRAS Y VENTAS

VENDO estufa eléctrica. Burgense, 10, 3.º, centro, izquierda.

POLLAS diversas edades. Santillana. Vadillos, 24.

VENDO salamandra barata. Carbones Cubero. Cid Campeador, 63.

VENDO 18 colmenas sin catar. Victoriano Pino. Villamórico.

SE VENDE basura en Capiscol. Frente Azucarera. Tratar Esteban González.

SE VENDE bicicleta señora. Razón esta Administración.

PATAS en puesta. Se venden. Informarán Central Lechera.

SE VENDEN cubas de 38 a 40 cántaras, bien envinadas. Para verlas y tratar Cubero El Riojano. Alhóndiga Municipal.

POLLITOS ambos sexos. Avícola María Isabel. San Gil, 7. Burgos.

VENDO cubetas y bidones para miel. Confitería Arranz. San Pablo.

SE VENDE plataforma para 2.500 Kgs. Informes ANFER. Cocheras Santos Soria. Vadillos.

VENDO pollas ponedoras. Hospital de los Ciegos, 19.

VENDO basura, carro pequeño y terneras comiendo. Máximo Ruiz. San Pedro de la Fuente.

ENSEÑANZAS

SEÑORITA da clases particulares de inglés. Informes Teléfono 2168.

MAESTRA daría clases particulares primera enseñanza, ambos sexos. Teléfono 2796.

NECESITO profesor de quinto curso Bachiller. Avenida Generalísimo, 8, primero.

FINCAS

MOLINO autorizado se vende o arrienda. Facilidades. Informes, Teléfono 14, Villa...

SE VENDE piso libre. Francisco Salinas, letra B, 2.º. Informes Hospital del Rey. Mahamud.

TERRENO se vende, situado en Fuentecillas; unos 550 metros; 50 fachada dos calles; precio de ocasión. Tardes teléfono 5178.

OCASION vendo estupendo piso 6 habitaciones, cocina, todo exterior, baño, aseo, muy soleado. Facilidades. Tardes de 5 a 6. Fuentecillas, 3, 4.º, izquierda

VENDO precioso piso por ausentarme, todo sol, fachada principal, trato directo. Delicias, 5, 3.º, centro.

VENDO piso trato directo, cuatro habitaciones, calle de Cortes número 1, 2.º. Informes en el mismo.

MARTINEZ vende varios pisos libres de 4, 5 y 6 habitaciones, céntricos, en todas zonas. General Mola, 12.

OCASION por traslado vendo casa libre, cuadras, patio, gallineros. Informes esta Administración.

VENDO magnífico piso, amplio, soleado, llave en mano. Precio ocasión. Informes, Calvario, 22, 4.º, derecha.

PISO, vendo libre en Avenida del Cid, número 48. Informarán en el mismo 2.º, centro, de 1 a 3.

PROPIETARIOS de urbanas compro vuestras casas ocupadas y con rentas antiguas, pago en el acto. Cantero. Concepción, 2.

VENDO pisos libres, entrega en el acto, 100.000, 115.000, 125.000, 130.000, 200.00, 260.000. Cantero. Concepción, 2.

PROPIETARIOS de granjas agrícolas tengo compradores para varias fincas, libres y arrendadas. Ofertas a Cantero. Concepción, 2.

PROPIETARIOS de rústicas compro vuestras tierras libres o arrendadas, pago al contado. Cantero. Concepción, 2.

¡COMPRADOR! Vendo pisos, llave mano, cuatro habitaciones, baño, servicios, en el centro, zona Vadillos, calle Victoria, Calzadas. Doy facilidades. Albillos. Vega 36, 2.º.

PISO céntrico cuatro dormitorios, más servicios, libre, vendo 95.000. Albillos. Vega, 36

¡PROPIETARIOS! Compro casa aunque produzca muy poco. Pago bien. Albillos. Vega 36.

VENDEMOS pisos cuatro y cinco habitaciones, cocina, baño, despensa y armarios empotrados. San Pedro y San Felices. Frente Exposición Ma...

DIEGO Laínez vendo piso cuatro dormitorios, baño, servicios completos, llave mano. Albillos, Vega, 36.

¡LABRADORES! Vendo casa una vivienda libre, cuadras y tienda libres, y varias ocupadas, 170.000. Albillos. Vega, 36.

CASA vendo nueva construcción libre, local industrial propio camiones o taller, facilidades pago. General Mola, 29, 3.º. Horas de 12 a 4 tarde.

VENTA piso céntrico, llave mano, con calefacción y baño. Informes esta Administración.

SE VENDE casa en Gamonal propia para industria y un molino. Tratar con Hijos de Ruperta Cristóbal. Informes en la misma.

GANADOS Y APEROS

FABRICANTE remolques agrícolas. Hermanos Gómez García. Avenida del Cid, 44.

SE VENDEN pareja bueyes de 6 años, chota y jato de 3 años, 55 ovejas, yegua 10 años. Nicolás González, en Riocerezo.

SE VENDE una yegua capa roja, alzada 1,20, edad 4 años a Marzo, preñada ...

SE VENDE pareja de vacas en Torrepadre. Sergio Valdivielso.

VENDO tractor Normag de 28 HP. E. Mediavilla. Amaya (Burgos).

SE VENDE carro de labranza en buen uso. Félix Barrio, en Ibrillos.

VENDO dos vacas de leche en producción y una novilla de segundo parto abocada a parir. Tomás Gómez. Las Quintanillas.

SE VENDEN cinco cerdos machos, de 25 a 30 kilos. Cristóbal Andino, 7. (Crucero).

SEMBRADORAS Lamusa de 7 chorros, caballerías. Múgica Arellano, maquinaria. Concepción, 21.

VENDO 16 cerdos lechales. Patio del Sobrado núm. 8, 1.º. Hospital del Rey.

VENDO pareja bueyes de 3 a 4 años, todo trabajo, en Hormaza. Tratar con Severiano Santamaría.

SE VENDE par de vacas raza tudanca, de 6 años. Félix Vivar. Quintanilla Somuñó.

VENDO 100 cabezas 90 corderas y 10 borras. Tratar en Villagutiérrez. Emigdio Pérez.

VENDO tres vacas se...

VENDO vaca serrana media edad, toda prueba. Federico Monedero. San Millán de Juarros.

POR dejar labranza, vendo par de vacas de 6 años, una yegua preñada con cría y una potra de 3 años. Félix Villanueva, en Mazuela.

COSECHADORAS automotrices. «Central Agrícola» distribuidora para Burgos y provincia de las Cosechadoras «S.A.C.A.-FHAR», invita visiten sus almacenes (calle Miranda, 7, frente Estación Autobuses) donde actualmente expone estas Cosechadoras.

HUÉSPEDES

MATRIMONIO tomaría uno o dos huéspedes. Informes esta Administración.

DOY pensión completa sólo dormir. Informes esta Administración.

SE ALQUILA habitación con derecho a cocina o se admiten dos señoritas a dormir. Informes en esta Administración.

CEDO habitación con derecho cocina. Informes en esta Administración.

CEDO habitación a señora o señorita con derecho a cocina. Fernán González, 48, 5.º

CASA céntrica daría pensión a uno o dos caballeros. Informes esta Administración.

MUEBLES

SE VENDEN varios muebles. Avellanos, 4, primero.

SE VENDE armario

TRASPASOS

TRASPASO bares y tiendas de ultramarinos en Bilbao. Dirigirse Arranz. Mimbres, 1, 2.º, derecha. Teléfonos 38206 y 42466. Bilbao.

TRASPASO tienda comestibles con piso. Informes esta Administración.

VARIOS

TAXI Renault 4-4, 2,20 kilómetro. Teléfono 2154

REBOBINADOS de motores en 24 horas, reparación maquinaria eléctrica, instalaciones, «garantizado». Precios económicos. Consulte Electricidad Gutiérrez. Avellanos, 3. Teléfono 1377.

ALBAÑIL, especialista en cocinas. No tirando no cobro. Calle Cordón núm. 3, 3.º. Teléfono núm. 1544.

Encuadernaciones, corrientes y de lujo, encárguelas en TALLERES GRAFICOS «Diario de Burgos». Calle Vitoria, núm. 13. Teléfono 2852.

PASAPORTES, penales, últimas voluntades, licencias, confíelas a Gestoría Quintanilla.

FOTOGRABADOS Confección rápida, TALLERES GRAFICOS «Diario de Burgos». Precios ventajosos. Calle Vitoria, 13. Teléfono 2852.

M.E.C.D. 2017

MISCELANEA MUNDIAL

arnborough, escaparate aeronáutico

Por James C. STEWART

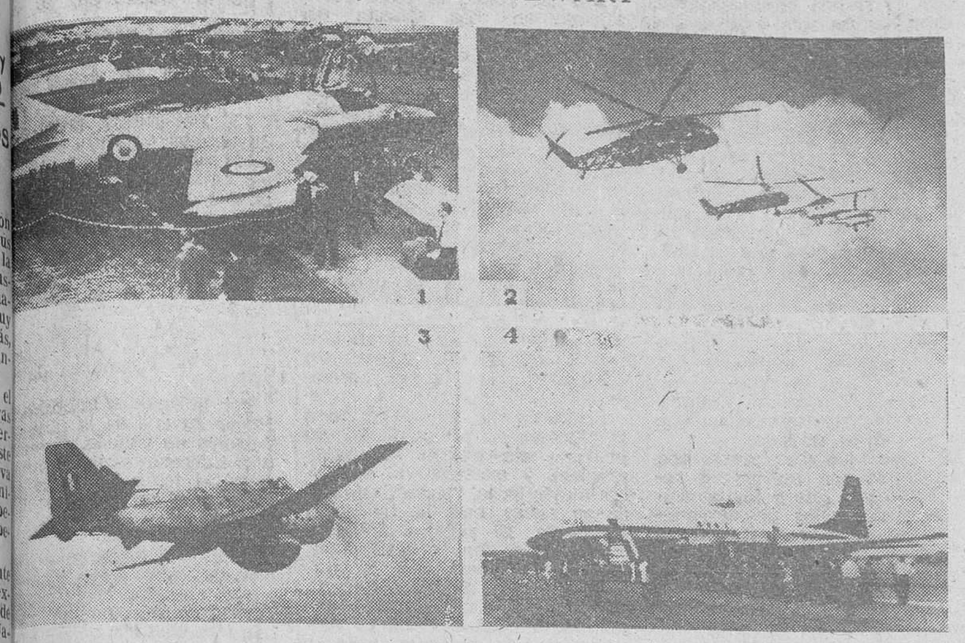

En nuestro grabado, cuatro aspectos de la exposición aeronáutica de Farnborough. Número 1, vista parcial de la exposición; 2, exhibición de helicópteros; 3, el «Fairey Gannet», avión militar llamado «radar volante» y 4, el «Britannia» 310. — (Foto Calpe)

RGANIZADA como todos los años por la Sociedad constructores Británicos de nes, se ha celebrado en borough la Exposición de nes, motores y equipos aeroicos, que han sido muy addos por el numerosísimo ico, técnico y profano que se ha congregado. Durante primeros siete meses de esño, los fabricantes británide aviones y motores han rtado por valor de 92 mi- s de libras esterlinas (más 1.000 millones de pesetas). representa un 50 por 100 en las exportaciones corresientes al mismo período año pasado. En el edificio bado a exposición figuralos motores, instrumentos, atos auxiliares y todas las s que constituyen el avión, omo los servicios de conción y reparación.

do apreciarse la riqueza, dad y cantidad de las consciones aeronáuticas britás, casi todas operando con os económicos propios, aun—naturalmente— el Gobierrsubvencione algunos aspecde la industria.

mayoría de los aviones, res y demás material auxique figura normalmente sta Exposición, se vende y muy acreditado en el exero. Los "Britannia", "Co- y "Viscount" —de los que de 400 prestan servicio iversas líneas aéreas— han strado y siguen demosdo su valía. Los "Viscount", prestan servicio en 31 paivuelan unas dos mil hocada día. El Proteus —moque propulsa al "Britan— puede funcionar duran- 600 horas entre repaso y so y el "Avon", motor a ción del "Comet", puede lonar hasta mil horas en mismas condiciones.

te año han asistido a la Exción unos 20.000 invitados extranjero, entre ellos, jemilitares y navales, técnidirectores de líneas aéreas, esentantes de gobiernos y distas. El último día de la na se destina al público eneral, y suelen acudir unas lentas cincuenta mil perso- He aquí algunos de los elos más destacados preados este año en la Expon. Para vuelos de instrucfiguraba el "Aiglet" con or Gipsy Major. Estos aviose utilizan en nueve países arios clubs británicos. El tannia", serie 310, con 4 ores turbo-hélice "Proteus" está en servicio con la AC en la ruta del Atlántico ueva York, Chicago y San ncisco. Tiene una velocidad rucero de 632 Kms. y puede sportar 14 toneladas a una ancia de 7.500 kilómetros. "Beaver" es un avión que e un radio de acción de Kms, y vuela en 53 paientre ellos los Estados Uni- Se utilizó en la exploración Antártico.

"Chipmuk" es un aparato inado especialmente a los icios agrícolas para pulvemr campos con insecticidas dos o líquidos. Puede conirse fácilmente en avión de ga. El "Cometa IV", con mores Rolls-Royce Avon de repropulsión, ha causado tamn admiración. Se le ha someto a más de 50.000 horas de elos de prueba. Puede llevar ta 80 pasajeros a una disocia de 4.800 Kms. a 800 kiómetros por hora. Recientemente hizo un vuelo de prueba re Nueva York e Inglate- en 6 horas y 16 minutos. "Camberra" es un avión suónico militar que lleva un ón de 30 mm. y un armaento completo de proyectiles dirigidos. Podrá alcanzar ta 2.400 kilómetros de meora horaria. Lo que más ha llado la tención ha sido el otodyne". Se trata de un heóptero de tipo revolucionaPuede funcionar como heóptero puro y como avión riente, pues está dotado de or y de hélices convenciona-

Terminemos diciendo que en z años, las exportaciones aenáuticas británicas pasaron 26 millones de libras en 1948, cerca de 150 millones que se pone corresponderán al año esente.

El teatro es más fácil que el cine, dice Dolores del Río

Los planos breves y cortados del cine, obligan al actor a dar cada vez el tono justo

- *Son cosas diferentes —opina Jean Marais.*
- *Teatro y cine son una misma cosa —dice Annie Girardot.*
- *El cine —afirma Roquevert— no exige haber pasado por el Conservatorio.*

PARIS.—(Servicio especial de crónicas de la Agencia Logos, para DIARIO DE BURGOS).—El eterno problema entre el cine y el teatro acaba de tomar un nuevo sesgo. Ya no se trata de saber si el "séptimo arte" es superior o inferior al arte de Sófocles y Oscar Wilde. Lo que está sobre el tapete es la dificultad del trabajo, para el actor, en uno u otro campo. Concretamente; ¿qué es más difícil, el teatro o el cine?

El asunto se comenta en la prensa de París, a causa de una afirmación, publicada días pasados, de la actriz mejicana Dolores del Río, que actualmente está teniendo un gran éxito con "El abanico de lady Windermere", en el teatro Fábregas de la Ciudad de Méjico. "En contra de lo que suele afirmarse —decía Dolores del Río—, el teatro es más fácil que el cine, porque los papeles en aquél son continuos, y no cortados en planos breves, que, cada vez, obligan al actor a dar el tono justo".

La afirmación de Dolores del Río, ha suscitado polémica en los medios de la pantalla y del telón. Ha surgido la inevitable encuesta periodística, y los actores y actrices franceses han dado su opinión al respecto.

LO QUE OPINAN UNOS Y OTRAS

Así, por ejemplo, Jean Marais se sitúa en el plano "filosófico" y opina que todo es difícil en este mundo; "la literatura y la zapatería; la pintura y el bordado. El teatro, para un actor, no es ni más fácil, ni más difícil que el cine. Sencillamente, es distinto". La única diferencia, para Jean Marais, reside en que el cine le resulta más molesto; en cambio, representar una obra teatral, le parece más agradable.

Nicole Couhcel, abunda en análogas razones. Añade que en la escena intervienen algunos "imponderables" y que se es o no se es "comediante nato", en el sentido molieresco de la expresión.

Jacques Charon, insiste en que no son cosas comparables: hay muchas personas capaces de hacer cine; pero son menos las dotadas "para desenvolverse en el escenario". Reconoce la dificultad de encontrar "el tono justo" en los diversos planos cortados del cine; pero, en cambio, en el cine hay más recursos y, sobre todo, más posibilidades de remediar un error de interpretación.

Para Annie Girardot, teatro y cine "son una misma cosa", aunque reconoce que mantenerse durante tres horas enfrente del público, y empezar cada noche, no es cosa baladí. Sobre todo, porque cada día hay que enfrentarse con un público distinto.

NO HAY QUE PASAR POR EL CONSERVATORIO

Finalmente, Noel Roquevert, afirma rotundamente que, en comparación con el teatro, el cine no existe. "Cualquiera puede probar suerte en la pantalla, sin preparación alguna y contando con un apoyo suficiente. En el teatro, el llevar bien una emoción, exige presencia, personalidad, oficio. Roquevert —actor de cine, preferentemente, porque el teatro "se ha convertido en un lujo"— reconoce que el cine es una profesión agotadora y que muchos actores y actrices de la pantalla se dejan la salud en el "plato"; pero —termina— "es un oficio que se puede hacer sin haber pasado por el Conservatorio".

De donde se infiere que la balanza se inclina a favor del teatro. Dicho de otro modo, que si, como parece deducirse de esta encuesta, el teatro es "más difícil", ser actor o actriz en un escenario exige o requiere más condiciones personales y artísticas que el "rodar" ante los focos del "cameraman", bajo la voz imperiosa del director de la película.

La semana en Africa

Aunque en este Continente los católicos han aumentado ocho veces en sólo 70 años, las misiones de Africa encuentran grandes dificultades para su evangelización

Con una población de 216 millones de habitantes y una extensión sesenta veces mayor que España, Africa podría convertirse en un maravilloso vergel de cristiandades

El ritmo actual de progreso del mahometismo y el avance del comunismo, causan estragos en las poblaciones negras

TANGER (Servicio especial de crónicas de la Agencia Logos para DIARIO DE BURGOS).

Decía un día Pío XI al Primado de Cartago: «Si el sol esclarece sucesivamente las cinco partes del Mundo, la gracia divina actúa de un modo parecido; y yo, el Papa, os aseguro que ha llegado ya el turno de Africa».

Y Pío XII, afirmaba en la Encíclica misional «Fidei Donum»: «No ha parecido oportuno orientar hoy nuestras miradas hacia el Africa, en la hora en que se abre a la vida del Mundo moderno y atraviesa los años tal vez más graves de su milenario destino».

Sabias palabras, que son expresión de la cordial preocupación de la Iglesia ante el problema de las Misiones, anuncio de una santa angustia por «encender aún más, en el corazón de los mejores hijos de la Iglesia, su celo por la implantación del Reino de Cristo donde todavía no lo está».

Hoy vamos a dedicar nuestra crónica a una modesta cooperación en la divulgación de ciertas circunstancias que nos parece debe conocer todo cristiano, coincidiendo con este Domingo Mundial de la Fe. Un esfuerzo que desea «conquistar para la gran causa de las Misiones la mentalidad y el corazón de los que todavía permanecen inactivos. Si con ello ayudamos a una mayor recaudación del Domund, creeremos que hemos ofrecido la mejor oración por el alma santa de S. S. Pío XII, el Pontífice de Africa.

¿CUAL SERA EN EL FUTURO LA RELIGION DE AFRICA?

Cada católico debiera hacerse esta pregunta: «¿Cuál será el futuro de la religión de Africa?

Los impresionantes progresos que el Catolicismo ha hecho en este Continente en sólo poco más de medio siglo (en 1903 eran 1.300.000; en 1956, somos 23.000.000) podrían inducir a pensar en que si en tan corto plazo los católicos hemos aumentado ocho veces, el porvenir se presenta nuestro, despejado. Y no es así.

Parafraseando a Pretceille, diremos: Africa de los mil rostros, Africa de los mil perfumes, Africa de las mil pasiones, Africa incomprensible aquellos que te aman, ¿a qué dios confiarás, mañana, tus esperanzas y tus temores; tus amores y tus odios; tus acciones de gracia y de maldiciones?

Ayudemos todos a ganar el Africa para Cristo. No para aquella u otra potencia; no para ésta o esa otra idea. Ganémosla para Cristo, a través de un esforzado apoyo al personal misionero. El futuro de Africa tiene que ser Católico, porque el porvenir es de los hombres de fe que luchan espiritualmente por la verdadera liberación de los pueblos: la salvación de sus almas. Pero, hasta para ganar almas los misioneros necesitan de la ayuda creciente de cuantos estamos en la «retaguardia de la evangelización».

Es cierto que existen factores favorables a la evangelización de Africa, pero también hay dificultades, y graves. La descomposición del paganismo, la mayor proporción y especialización de los misioneros, el aumento de sacerdotes negros y otras circunstancias menores, favorece el avance de la verdadera religión. Mas ¿qué me dicen de la rápida evolución del negro, del comunismo y del mahometismo? De un estado primitivo está pasando el indígena africano, en pocos años, al estado social, político, cultural y material del hombre blanco. Se ha propuesto a todo tranee apropiarse del progreso técnico de Occidente, olvidándose de que la verdadera civilización descansa sobre los valores morales."

El comunismo, avivando los rencores de negro contra el blanco, predispone a aquel contra la Iglesia, a la que pretende presentar como defensora de la «religión de los blancos».

Casi idéntico argumento emplea el mahometismo, que por ello camina muchas veces apoyado en el báculo comunista. Aprovechando en su favor la descomposición del fetichismo, el Islam avanza rápidamente sobre el Africa negra, favorecido por la simplicidad de su dogmática y la amplitud de su moral. Los animistas negros, por tradición orientados hacia los dioses concretos y físicamente abordables, que permitan una comunión más práctica que ideal, se encuentran más cerca de la religión que le promete como premio final un edén con bellas huríes y vida de placeres. A ellos les cuesta trabajo emprender el camino del Cristianismo, cuyo Cielo sólo se alcanza por un camino estrecho, lleno de virtudes que respetar, leyes que seguir, ascetismo y sacrificio. En este contraste entre la virtud rígida y la humildad cristiana frente a la demagogia musulmana, los negros quedan seducidos. Así se explica que el ritmo actual de su progreso en Africa sea dos veces mayor que el del Catolicismo.

¡GANEMOS PARA CRISTO ESE 39,4 POR CIENTO DE PAGANOS

El continente africano, que tiene 30 millones de kilómetros cuadrados, tiene 85 millones de musulmanes (39,4 por ciento), 85 millones de animistas (39,4 por ciento), y 46 millones de cristianos (21,2 por ciento), divididos estos en protestantes, cismáticos y católicos. Toda la acción misional tiene un ancho campo en ese 39,4 por ciento de animistas —gente sin organización, uniformidad doctrinal ni información escrita—. Si bien el objetivo final tiene que ser la conquista para Cristo de todos los 216 millones de almas de Africa, ahora la batalla está centrada en los 85 millones de animistas.

Pero toda esa ingente labor tienen que realizarla un personal misionero en número tan desproporcionado que su labor nos parece gigantesca. Cuando ustedes sepan que en todo Africa no hay más que 9.800 sacerdotes extranjeros, 3.000 hermanos y 13.500 religiosas extranjeras, con un clero nativo integrado por un millar de sacerdotes, 1.029 hermanos y 5.050 religiosas negras, entonces se encontrarán en disposición de valorar lo urgente que es para la Iglesia contar con medios económicos para aumentar el número de sus misioneros. He aquí un motivo más para justificar que Africa haya sido la preferida del apostolado en los últimos tiempos, Es en este Continente donde Cristo quiere reinar lo antes posible.

José María Gómez Salomé

Castrillo del Val

Se halla vacante la guardería de los novillos para tratar con el Ayuntamiento.

Varias obras de arte perdidas en el incendio del Monasterio de Villalón

A 26 ascienden los muertos por la explosión acaecida en el petrolero inglés "Stavanc Japau"

Valladolid. — Se reciben nuevos detalles del voraz incendio que destruyó ayer por completo el monasterio de la pequeña localidad de Vega, a 20 kilómetros de Villalón. La congregación que lo habitaba, era de las Reverendas Madres Benedictinas. El monasterio, que databa de más de siete siglos, constituía una joya histórica que ha quedado completamente destruída, así como todo cuanto dentro de él se atesoraba, entre ello, reliquias de incalculable valor, enseres religiosos, muebles y todo lo que componía el monástico edificio. Solamente quedaron en pie los muros exteriores. La capilla también ha quedado destruída con las diversas obras de arte de gran valor que había en ellas, sobre todo, el retablo del altar mayor, un cuadro de Murillo de la Asunción y otro de Ribera que han quedado convertidos en cenizas.

Las monjas pudieron salvarse de una catástrofe porque a la hora de comenzar el siniestro se encontraban en el pueblo de Sanahuja. Las causas del incendio no han podido ser determinadas.

Entre las ruinas del preciado recinto ha aparecido un manuscrito, diario de una religiosa que cuenta cómo fueron ofrecidas cincuenta misas en acción de gracias en 1762 por otro incendio que destruyó aquel año completamente el monasterio, que entonces se hallaba emplazado a pocos metros de la edificación que se ha incendiado ahora.

A 26 ASCIENDEN LOS MUERTOS EN EL "STAVANC JAPAN"

Bombay.—A veintiseis asciende el número de personas a las que se considera muertas, con certeza casi completa, en la explosión del petrolero británico "Stavenc Japan". El petrolero "Stavanc Karachi", gemelo del que hizo explosión, ha transmitido por radio a Bombay que sólo habían sido recogidos cuarenta y cuatro supervivientes.—Efe.

ATRACO SIMULADO

Barcelona.—El pasado día 17 se presentó en la Casa de Socorro el cobrador de una casa de seguros, J. B. B., para ser curado de unas lesiones. Dijo que había sido víctima de un atraco en una escalera de la casa número 4 de la calle de San Lázaro, por parte de unos individuos que le agredieron y robaron la cartera con unas doce mil pesetas en metálico, talones y recibos.

La policía realizó pesquisas para esclarecer el hecho y comprobó se trataba de una simulación. El cobrador confesó que por estar en déficit con la razón social a que pertenecía pensó en simular el robo y, al efecto, en combinación con un amigo suyo, M. B. Ll., practicante de una clínica, éste recogió la cartera en el lugar del supuesto atraco, mientras el cobrador se lesionaba así mismo. El amigo en cuestión depositó en el buzón de la casa de seguros un anónimo y devolvía 9.700 pesetas, manifestando que los asaltantes se quedaban con una 3.000. Las carteras con los documentos fue depositada en un buzón de la calle de Lauria y se practican gestiones para su recuperación. El cobrador y su cómplice han pasado a disposición judicial.

La fábrica "Seat" acelerará su montaje de coches a partir del próximo año

Sin embargo se tardarán cinco años en entregar unidades a quienes tienen número de registro superior al 180.000

Madrid . — La fábrica "Seat" dice el diario "Pueblo", empezará a primeros de año la fabricación en cadena de ochenta coches modelo "600" y cuarenta "1400" diarios.

A tenor de esa producción, los solicitantes españoles cuya petición tenga un número de registro superior al 180.000, tardaran cinco años en recibir el coche solicitado.—Cifra.

BOTADURA DE 20.143 TONELADAS DE BARCOS EN UN TRIMESTRE

Madrid. — Veintidós barcos mayores de cien toneladas con un total de 20.143 han sido botados en el tercer trimestre del año actual en los astilleros nacionales.

Entre ellos merecen especial atención los cargueros "El priorato", de 3.300 toneladas y el "Ciudad de Armania", de 7.500, éste para la flota "Gramcolombiana". En el mismo período de tiempo se han puesto en servicio doce barcos, con 12.093 toneladas de arqueo total, destacando entre ellos el petrolero "Campoblanco", de 9.310 toneladas, construido en la Sociedad Española de Construcción Naval, de Sestao.—Cifra.

La BOLSA

Madrid.—La primera sesión de la semana en Bolsa ha vuelto a ser de signo contrario, pues en alza, aparte de dos o tres valores que mejoran uno o dos enteros, solo destacan Minas del Rif con diez puntos. El campo de los retrocesos es mucho más nutrido y se abre con once enteros en Ponferrada, siguiéndole Española de Petroleos con cinco y Fuerzas Eléctricas de Cataluña, Dragados y Construcciones y Explosivos, con cuatro. Por debajo hay unos veinte valores que tienen diferencias contrarias más pequeñas.

Acciones: Banco España, 631; Exterior, 312; Hipotecario, 314; Central, 571; Banesto, 797; Fuerzas Eléctricas Cataluña, 222; H. Española, 294,50; Iberduero, 287; Nuevas, 256; Novísimas, 905; Sil, 193; Sevillana, 142,50; Eléctrica Madrileña, 188; Aguila, 463; Azucarera General, 205; Encinar de los Reyes, 127; Urbis, 148; Minas del Rif, 670; Duro Felguera, 272; Ponferrada, 788; Campsa, 193; Nuevas, 182; Tabacalera, 178; Explosivos, 287; Nuevas, 276, con el 50 por 100, 850; Petróleos, 540; Altos Hornos, 268; Auxiliar Ferrocarriles, 499; Sniace, 379.

Mercado de divisas

Madrid.—Cambios de moneda extranjera: Francos franceses, Danesas, 6,08; Suecas, 8,11; Li- 10; Dólares, 42; Libras 117,60; ras, 6,72.—Cifra.

Antena de Cinelandia

Elvis Presley o la imbecilidad de las muchachas norteamericanas

Discordia en París a causa de Jackeline Sassard

El cine británico se tambalea por el Canal de la Mancha

Madrid (Servicio de ARGOS, especial para DIARIO DE BURGOS Prohibida la reproducción).

Elvis Presley, ídolo prefabricado, cantante y dicen que artista de cine, es el único hombre que, al parecer, puede desbancar al infortunado Dean.

Cinco mil muchachas se han dedicado a llorarle en los muelles de Nueva York cuando Elvis —desde ahora y por un tiempo simple conductor de camiones de la tercera división blindada americana en Alemania— subió al transporte militar que había de trasladarle a Europa.

La masa impresionante de «fans», compuesta por miembros de los incontables clubs dedicados al cantante, constituía un espectáculo lamentable. En el momento en que el navío comenzó a separarse del puerto, las escenas de desesperación alcanzaron su máximo sentido de lo grotesco. Gimiendo a lágrima viva, las pobres locas gritaban: «¡Vuelve pronto, querido Elvis! ¡Te estamos esperando!»

Entre tanto, el ídolo, sin hacer el menor caso de sus enloquecidas admiradoras, rodeado de una nube de periodistas que habían acudido a su último conferencia de Prensa, se dejaba fotografiar en una de las cubiertas de la nave por más de cien reporteros gráficos, que es lo suyo. Ahora comprenderán ustedes por qué el espectáculo de las «fans» no pasaba de lamentable. ¿Cuándo dejarán de ser imbéciles las muchachas norteamericanas?

Esto vuelve a recordarme el caso James Dean que, gracias a Dios, no ha prendido en España. Para comprobarlo he ido varias veces a las taquillas del cine Capitol, donde va a ser estrenada su última película, «Al Este del Edén». Los fotogramas de anuncio siguen intactos y ante las taquillas no hay muchedumbres enloquecidas que, como en Norteamérica, arranquen las fotografías y rompan las vidrieras por conseguir una entrada.

Sin embargo, al otro lado del Atlántico, en los estudios cinematográficos, se siguen recibiendo cartas dirigidas al ídolo muerto en las que sus remitentes se niegan a creer que haya muerto y aseguran amarle hasta la eternidad. No hay duda. Las adolescentes americanas son imbéciles perdidas.

Bien. Mientras en Nueva York se desgañitan por su queridísimo Elvis Presley, en París también se desgañitan a causa de dos lindas muchachas: Agnes Laurent y Jacqueline Sassard. Sólo que la discordia la mantienen, y muy airosamente por cierto, Michel Boisrond y Annete Wademant —director y autora del film en rodaje «Faibles Femmes»— contra Paul Graetz y Carlo Ponti, productores de la película. Los primeros afirman que Agnes es la intérprete ideal del film, y los segundos sostienen que la idónea es Jacqueline.

Después de múltiples discusiones, Boisrond aceptó hacer una «prueba» a Jacqueline Sassard, y se la hizo con tanta lentitud y de tan mala gana que los nervios se fueron al diablo y hubo de suspenderse el rodaje de la cinta. Al parecer, la solución del asunto está en manos del director del Centro del Cinema, monsieur Flaude, que deberá actuar de hombre bueno. Como verán, eso de la suspensión del rodaje ha puesto de moda, y no me quiero referir nada más que de pasada a la que comenté sobre el film «Hecho violento», cuya filmación se ha reanudado de nuevo, esta vez con toda a cargo de Nervión Films. Parece ser que la desaparición de Mr. Burton, el capitalista desertor, tuvo su base. Me han dicho que el film que dirige Forqué llegó en inglés, fue traducido y readaptado en español y vertido de nuevo al yanqui por Mr. Burton, quien ha debido de encontrar notables diferencias entre su guión y el que se estaba realizando con sus dineros, por lo que decidió cambiar de aires al no reconocerse en la atmósfera de los estudios CEA.

En tanto que unos discuten y otros se largan, en Londres el asunto está grave. Resulta que la todopoderosa Organización Rank, en vista de que las liquidaciones de las taquillas de los cines descienden alarmantemente, se ha dedicado a acusar a diestro y siniestro guardándose muy bien de citar nombres. Su jefe de producción, Mr. John Davis, ha afirmado que los artistas de la Rank sólo quieren trabajar a este lado del Canal de la Mancha e imponen condiciones sorprendentes. Debe ser que tienen alergia por la niebla...

Fernando MONTEJANO

OPOSICIONES

para auxiliares de la Caja de Ahorros Municipal.

Facilitamos los temas

Informes: ACADEMIA VALDEMORO RIPOLLES, Sanjurjo, 36.

Comportas madera nuevas a 175 pesetas

Bocoyes 650 litros cabida a 750 pesetas unidad.

Barriles 200 litros cabida a 250 pesetas unidad.

Importantes partidas se venden en la TONELERIA DAVILLALOBOS, S. L. Estación de CABEZON. (Valladolid).

ADQUIERA LA POTENCIA, VELOCIDAD Y SEGURIDAD DE UNA MOTO... ¡AL PRECIO DE UN CICLOMOTOR!

¡3 VELOCIDADES! cambio al manillar

El ECHASA es el único ciclomotor con todas las ventajas de una moto: Cambio de velocidades al manillar, como un scooter, gran potencia que le permite subir las cuestas sin pedalear. Consumo irrisorio. Prácticamente, no tiene averías. Está exento de matrícula; la licencia de conducir, sin examen, es gratuita. ¡Y es muy económico! En fin, es el resumen de todas las cosas buenas, sin ninguna mala, de los demás ciclomotores y motos. Le conviene verlo hoy mismo...

CICLOMOTOR ECHASA

PARA IR... Y VOLVER A CASA!

FABRICADO POR ECHAVE, ARIZMENDI Y CIA., S.A. EIBAR (GUIPUZCOA)

CONCESIONARIO:

Teódulo Espino

Defensores de Oviedo, 9

BURGOS

M.E.C.D. 2017

Concesión de un crédito de 1.800.000 pesetas a Nava de Roa y San Martín de Rubiales

El gobernador civil de la provincia ha recibido un telegrama, cursado por don Santiago Pardo Canalis, en el que le anuncia que el Servicio de Crédito Agrícola, ha concedido al grupo sindical de colonización de San Martín de Rubiales y Nava de Roa, un crédito por importe de 1.800.000 pesetas.

****

Vida religiosa

SANTORAL

SANTOS DE HOY:

Ss. María Salomé, Marcos, Alejandro, Felipe, obs., Eusebio, mr.

SANTOS DE MAÑANA:

SS.: Antonio María Claret, ob. fdr.; Servando, Germán, Teodoro, mrs.; Ignacio, Severino, Román, obs.

Misa, con rito doble y color blanco, de San Antonio María Claret; segunda oración, para elegir al Romano Pontífice; tercera, Et fámulos.

CULTOS

SAN LORENZO: Novena a Cristo Rey. Por la tarde, a las siete, predicando don José Ruiz profesor del Seminario.

DIVINA PASTORA. — **Novena de San Antonio María Claret. Por la tarde, a las siete y media, Rosario y Bendición.**

JUEVES EUCARISTICOS

Esta Archicofradía celebrará sus cultos en comuniones conmemorativas, y con una Hora Santa Reparadora en la iglesia de La Anunciación (Vadillos) a las ocho de la tarde.

****

Secretariado Diocesano de Misiones

Tenemos el gusto de anunciar a cuantos interese que los objetos premiados en la Tombola pueden ser retirados en este Secretariado, Aparicio y Ruiz, 12, 3.º, hasta el 30 de Noviembre inclusive.

El premio final correspondió al número 5454.

****

ECCLESIA

Sábado 18 de Octubre

SUMARIO

La Iglesia Militante. — Gobierno de la Iglesia. — La Iglesia en el Mundo. (Editoriales).

Documentación postuma de Su Santidad Pío XII.

Discurso al X Congreso Nacional Italiano de Cirugía Plástica.

Alocución al XV Congreso Internacional de Apicultores.

Discurso al XII Congreso internacional de la industria del Gas.

Saludo a una peregrinación norteamericana presidida por el Cardenal Spellman.

Discurso a los concesionarios de Librerías de Estaciones.

Carta de Monseñor Dell'Acqua, en nombre de Pío XII, a la Semana Social de los Católicos Canadienses.

España entera lloró a Pío XII.

El Mundo conmovido por la muerte del Papa.

Constitución "Vacantis Apostolicae Sedis".

Actual composición del Sacro Colegio Cardenalicio. Escudos y datos biográficos de los electores del nuevo Papa.

Los tres Cadenales españoles.

Mañana, dará comienzo en Burgos la IX Asamblea general de Acción Católica

Simultáneamente se celebrarán las II Jornadas de Oración y Estudio para presidentes de Juntas parroquiales

Mañana, jueves, se iniciará en nuestra ciudad la IX Asamblea vocada por su Junta Diocesana, general de Acción Católica, cuyas tareas, que se desarrollarán durante cuatro días, coincidirán con las de las II Jornadas de Oración y Estudio para presidentes de Juntas parroquiles.

He aquí el temario establecido.

ASAMBLEA GENERAL.

ACTOS CONJUNTOS

Meditaciones. — "Las virtudes naturales, base y fundamento de las sobrenaturales", por don Timoteo de la Peña Fernández, párroco de San Cosme y San Damián; "Necesitamos disciplina y entrega", por el P. Luis María Arbeo, consiliario del Círculo Católico de Obreros; "Nuestra fe debe ser viva y operante", por don Ricardo Gómez Villate, director de la Casa Diocesana de Ejercicicios.

Lecciones. — "La vocación de los seglares al apostolado jerárquico", por el R. P. Eliseo Quintana, director espiritual del Seminario de Misiones; "Qué misión se le confía al seglar, quién se la confía y para qué", por el M. I. Sr. D. Vicente Proaño, canónigo profesor del Seminario Mayor; "Responsabilidad de los seglares en el momento actual del mundo", por don Pedro Cabrera Aracz, secretario del C. Superior del Hombres de A. C.

Coloquios. — "Vida económica de la Obra", por don Ricardo Muro Martínez, vocal de A. de Empresa de la Junta Diocesana; "Militantes, insignias y cursillos", por don Angel Cuesta Sáenz, presidente del C. D. de Hombres de A. C. y "Creación y consolidación de Juntas Parroquiales de Acción Católica", por don José María Francés Gil, vice-presidente de la Junta Diocesana.

II JORNADAS DE PRESIDENTES. — ACTOS ESPECIFICOS

Ponencias.—"La Junta parroquial de A. C., base de unidad apostólica, por don Pedro Carasa Arroyo, presidente de la Junta parroquial de San Cosme y San Damián; "Misión creadora e impulsora de la Junta Parroquial de A. C.", por don Antonio María Giménez-Rico, presidente de la Junta Parroquial de Santiago y Santa Agueda; "Función coordinadora de la Junta Parroquial de A. C.", por don Jesús García Fernández, presidente de la Junta Parroquial de Medina de Pomar.

Coloquios. — "Actitud de las Juntas Parroquiales ante la Rama Juvenil", por don José María Bizcarrondo Echeverría, vocal de Moralidad de la Junta Diocesana; "Entronque en la Junta de todas las fuerzas apostólicas de la Parroquia", por don Constantino Barbero Manzanares, presidente de la Junta Parroquial de San Lorenzo el Real y "Orientaciones prácticas de organización y normas de actuación", por don Julián Aldea Martínez, secretario de la Junta diocesana.

La Asamblea concluirá el domingo, festividad de Cristo Rey, con los actos siguientes:

Misas de comunión en las respectivas parroquias y a las doce y media, acto de afirmación católica, en el salón teatro del Círculo Católico de Obreros, con asistencia del Excmo. y Rvdmo. Sr. Arzobispo y autoridades, interviniendo en el mismo, don Pedro Cabrera Aracz, secretario del Consejo Superior de los Hombres de Acción Católica.

Por la tarde, a las dos y media, tradicional comida de hermandad y a las siete y media, solemne función religiosa en la Santa Iglesia Catedral.

— o —

Los actos religiosos y los de estudio de la Asamblea general, se celebrarán en la capilla y salón, respectivamente, de la Casa de Ejercicios.

La meditación dará comienzo a las ocho de la mañana y a continuación habrá santa misa dialogada. La función eucarística será a las siete y media de la tarde y seguidamente las sesiones de trabajo, reservadas exclusivamente a los miembros de la Junta Diocesana, de los Consejos, presidentes de Juntas parroquiales y cuantos sacerdotes deseen asistir.

Las Jornadas para presidentes de Juntas Parroquiales se celebrarán en régimen de internado en las Casas de Ejercicios y Venerables, de la mañana del jueves, al mediodía del 25, sábado.

Los actos del día de Cristo Rey son públicos y tienen especial obligación de asistir todos los socios de los Centros de Acción Católica de la ciudad.

Los guiones y banderas deben concentrarse: el domingo, 26, a las doce de la mañana, en el salón del Círculo Católico de Obreros y a las siete y media de la tarde, en el Palacio Arzobispal.

****

Solemne funeral por el alma del capitán general Yagüe

Al acto, que presidieron todas las autoridades asistieron la marquesa viuda y sus hijos

Ayer, a las once, se celebró en la parroquia de San Lorenzo el solemne funeral por el alma, del llorado capitán general Yagüe, en el sexto aniversario de su muerte.

Presidió la fúnebre ceremonia el capitán general de la VI Región, teniente general Oliver Rubio y ocuparon asimismo lugar preferente, con el hijo del finado, los gobernadores civil y militar, presidente de la Audiencia Territorial, alcalde, vicepresidente de la Diputación; señor De Diego, por la Delegación de Hacienda; delegado del Trabajo, generales Montoya, Pacha Delgado, Rodríguez Medrano, López Dóriga, Pérez Sevilla y Ayala y Fernández, teniente coronel Montero, en representación del jefe del sector aéreo; fiscal de Tasas, delegados de Montepíos Laborales y Sindicatos, señor Plaza Ayllón; jefes y comisiones de los Cuerpos de la guarnición y otras representaciones, ocupando el Clero castrense lugar destacado en el presbiterio.

En el duelo familiar se hallaba, con sus hijas, la Excma. Señora D.ª María Eugenia Martínez del Campo, acompañada de la señora del capitán general y otras distinguidas damas.

Terminada la misa se cantó solemne responso ante el túmulo cubierto con la bandera nacional.

Todos los asistentes reiteraron su pésame al capitán general y familiares del finado a quienes DIARIO DE BURGOS une el suyo, muy sentido.

Otro gran éxito de Frühbeck dirigiendo la Orquesta de Bilbao

"Será en breve -dice un crítico- una de las primeras figuras que tanto necesita España en la dirección de orquesta"

El domingo último, nuestro paisano el maestro Rafael Frühbeck dirigió por segunda vez la Orquesta municipal de Bilbao, en concierto matinal.

Si su primera actuación fue acogida con cálidos elogios de público y crítica, en esta ocasión no sólo ha ratificado las inmejorables impresiones de aquella, sino que ha alcanzado un resonante éxito.

De él dan fe, como el mejor testimonio, las críticas publicadas en la Prensa bilbaína, de las que extraemos lo que se refiere a la labor del gran músico burgalés.

Dice así "Echanove", en "El Correo Español - El Pueblo Vasco:

"Ya no hay duda. Después de un segundo concierto y dos sinfonías en un mismo programa (estos ya son elementos definitivos de juicio) podemos vaticinar sin miedo que Rafael Frühbeck será en breve una de las primerísimas figuras que tanto necesita España en la dirección de orquesta.

En principio, nuestra postura crítica para esta temporada iba a ser de franca circunspección, y ésto por un solo motivo. Las provincianísimas tormentas que de un tiempo a esta parte han sacudido el ambiente orquestal bilbaíno hacían que desapareciera en el crítico esa disposición de ánimo necesaria para aventurar juicios valorativos sobre los conciertos dominicales del Buenos Aires. Íbamos a la crónica escueta de un suceso musical, a una reseña lo suficiente aséptica como para que no alterara cualquier sensibilidad suspicaz. Ningún exceso —ni en más ni en menos—; sólo lo preciso para no ser injustos.

Pero en este caso la justicia no la podemos expresar más que con el elogio caluroso con que hemos comenzado, aunque esto nos aparte de la línea que nos habíamos trazado.

No todos los días puede uno encontrarse con un artista como Frühbeck, que a los conocimientos musicales proporcionados a su edad une unas dotes naturales tan inequívocas. Nos referimos a esa naturalidad serena, a esa flexibilidad que imprime tanto a su gesto métrico como a su gesto expresivo, cualidades éstas que muchos no alcanzan sino en la madurez y tras mucho oficio y que este joven parece poseer de manera espontánea. En su dirección hay una actitud de sobriedad y elegancia muy pocas veces desbordada y mantenida siempre en un nivel de exquisito gusto artístico. Por eso no importan nada algunos leves defectos que se aprecian junto a tan excelentes dotes. Por ejemplo, en algunas ocasiones los "fuertes", sin ser bruscos, no vienen preparados por esa tensión psicológica acumulada que los hace necesarios y que elimina toda sensación de sorpresa. En cuanto a otras cualidades, que son evidentes —dominio, memoria, estilo, etc— no hay por qué extenderse más, ya que han quedado desde el primer día en la memoria del público.

Nos congratulamos de este éxito conseguido por Rafael Frühbeck el domingo pasado, que al frente de la Orquesta Municipal y contando con su colaboración entusiasta, ofreció versiones espléndidas de una sinfonieta de Genzmer, de la Sinfonía Inacabada, de Schubert, y de la cuarta de Brahms."

Por su parte, S. Ruiz Jalón afirma en "La Gaceta del Norte":

"El domingo, en el Buenos Aires, dirigió su segundo concierto de la temporada Rafael Frühbeck, al frente de la Orquesta Municipal bilbaína, y de nuevo demostró sus enormes posibilidades, su bien encauzada carrera de director de orquesta. Así es nada enfrentarse en dos programas con el "Don Juan" de Ricardo Strauss y la "Cuarta Sinfonía", de Brahms; basta con estas obras para calibrar la preparación y la talla de un director. Frühbeck ha salido de la prueba limpiamente, no dejándose desbordar por ímpetus sin control en esta música apasionada.

Frühbeck dió sentido ritmo a la "Sinfonía", que es un aliento primero, sin excluir la pátina graciosa y cantable de su tercer movimiento, "largo", en donde se acusa más la tendencia apuntada. El público aplaudió mucho a la obra y al director, para pasar después a la "incompleta", de Schubert, en la que Frühbeck puso unos acentos muy delicados y toda la versión fue una deliciosa manera de traducir su fácil y humano lirismo.

En la segunda parte, Frühbeck puso la "Cuarta Sinfonía", de Brahms, obra ya símbolo de una época y de un arte. Sus fuertes contrastes, su apasionado melodismo, con toda su robusta arquitectura sonora, fueron mantenidos por la firme batuta de este joven maestro, en un plano equidistante entre la amplia sonoridad y el matiz íntimo y sensible; se enfrentó con esa "Cuarta" —difícil, complicada—, con aplomo y decisión, dirigida de memoria, atento sólo a dar el relieve requerido a cada tiempo."

Obra de madurez tuvo, sin embargo en la juventud de Frühbeck un intérprete que sabe y se preocupa de lo que "hay" en la música de Brahms, cuyas sinfonías se mueven en el mundo romántico del XIX, y así esta "Cuarta" llegó al auditorio perfectamente comprensible, clara y bien perfilada.

Una gran ovación premió al final del concierto la magnífica labor de Rafael Frühbeck en quien seguimos vienod, después de su actuación de ayer, un gran temperamento puesto al servicio de una decidida vocación.

****

Se aplaza para el viernes la anunciada sesión del Pleno municipal

El alcalde salió ayer tarde para Madrid

En la tarde de ayer y con el fin de atender a diversas gestiones oficiales y asistir a la bendición abacial de Fr. Justo Pérez de Urbel, nuestro ilustre paisano, salió para Madrid el alcalde de la ciudad, señor Jaquotot.

La sesión del Pleno municipal se aplazó hasta el viernes.

Hoy saldrá también para Madrid el diputado provincial y procurador en Cortes por los Municipios burgaleses, don Luis Mateos, que ostentará la representación de la Diputación en la solemne ceremonia anteriormente citada.

Homenaje de la juventud burgalesa a la memoria de Su Santidad Pío XII

El viernes, misa en la Catedral y por la noche en el Juvenil conferencia a cargo del M. I. S. D. Angel C...

La Delegación provincial de Juventudes organiza para el próximo viernes dos importantes actos como homenaje póstumo a la memoria de Su Santidad Pío XII, a los cuales está invitada toda la juventud burgalesa.

A las ocho y media de la mañana, y en el altar mayor de la S. I. C. B. M., será oficiada misa, por el alma del Pontífice fallecido, a la que acudirán representaciones de los principales centros de enseñanza de la capital.

Por la tarde a las ocho, en el Hogar Juvenil de la calle Defensores de Oviedo, pronunciará una interesantísima conferencia sobre el tema "El Papa y la Juventud", el M. I. Sr. D. Angel Cigüenza, canónigo de la S. I. C.

A este acto asistirán destacadas personalidades de la vida burguesa y escogidos grupos de los Centros de Enseñanza Media han sido invitados.

Rinde así la Delegación Provincial de Juventudes, sincero homenaje a la figura de su Santidad Pío XII, cuya muerte ha sido llorada en todos los ámbitos de la tierra.

****

CINE CLUB

Hoy, miércoles, a las ocho y cuarto, habrá sesión de cine para sus socios en la Caja de Ahorros Municipal, proyectándose una interesante película.

****

Aeromodelismo

El pasado domingo, realizaron los alumnos del curso recientemente inaugurado, su primera salida al campo, para poner en práctica las enseñanzas recibidas y probar los aparatos construídos en la Escuela e instruirse en el manejo de los mismos.

A las doce y en el Campo de San Amaro, se llevó a cabo la exhibición de vuelos-circulares de aeromodelos de motor.

Estas demostraciones, cuando el tiempo lo permite, se llevarán a efecto todos los domingos y días de fiesta en cualquiera de los campos apropiados para esta actividad deportiva: Gamonal, Parral o bien donde se crea el último domingo.

Para que el público y simpatizantes puedan asistir a estas exhibiciones de vuelos, la Jefatura de la Escuela anunciará con anticipación por prensa y radio el lugar y hora de las exhibiciones.

guía facultativa

F. URRACA
OCULISTA
LAIN CALVO 17 - TELÉFONO 1311

L. LOPEZ FERNANDEZ
Del Dispensario Antituberculoso
PULMON - CORAZON - RAYOS X
Valladolid, 2 - 1.º (Espoloncillo)

F. J. del Campo Alonso
PIEL Y VENEREAS
Consulta: En la Clínica de San Juan de Dios, martes y sábados, de 11 a 1

JOSE ALONSO
MEDICINA INTERNA, CORAZON Y NUTRICION. — RAYOS X
Consulta de 12 a 2 y de 4 a 6
Espolón 24. — Teléfono 1912

H. Seisdedos
TRAUMATOLOGIA
HUESOS Y ARTICULACIONES
Aparicio y Ruiz 18. - Telf. 5424

I. LOPEZ SAIZ
JEFE DE CLINICA DEL SANATORIO PSIQUIATRICO «SAN LUIS»
Enfermedades mentales y nerviosas
Consulta de 12 a 2
Calle Santander, 19, 3.º. - Telf. 3478

COLMAN CASASNOVAS
PARTOS - MATRIZ
CIRUGIA DE LA MUJER
Onda corta. - Electrocoagulación
Consulta de 11 a 1,30 y de 4 a 7
Miranda, 7, 2.º — (Teléfono 1232

BENIGNO ANDRADE LOMA
MEDICO
Análisis Clínicos
Plaza de Calvo Sotelo, 9

Clínica Dental
A. MUÑOZ ESPUELAS
Médico Estomatólogo
Calle Valladolid, 2, 1.º B.
BURGOS

JOSE CARAZO
PARTOS Y ENFERMEDADES DE LA MUJER
Del Hospital de Barrantes y Cruz Roja
Vitoria, 31, 3.º — Teléfono 3591

L. RODRIGUEZ PASCUAL
ENFERMEDADES DE LA PIEL
Depilación Eléctrica Definitiva. Limpieza de cutis. Imperfecciones estéticas (acnés, verrugas, etc.). Consulta de 1 a 2 y de 4,30 a 6,30
San Pablo, 6, 1.º izquierda. — Teléfono, 2946

3 OBRAS IMPRESCINDIBLES EN TODA BIBLIOTECA

HISTORIA de la FILOSOFÍA
de NICOLÁS ABBAGNANO
Profesor de la Universidad de Turín

Tres volúmenes lujosamente encuadernados en tela tamaño 25 × 17 cms. con un total de 1700 páginas y 48 láminas fuera de texto.
TOMO I. Filosofía antigua. Filosofía patrística. Filosofía escolástica.
TOMO II. La Filosofía moderna hasta Hegel.
TOMO III. Romanticismo y Positivismo. La Filosofía contemporánea.
Esta magnífica obra toma como punto de partida la convicción de que nada de lo que es humano puede considerarse extraño a la filosofía, puesto que ésta es el hombre mismo cuando se plantea problemas sobre su propio yo, y busca los motivos y fundamentos de su ser.
El desarrollo claro, exento de terminologías abstrusas, y la perfecta unidad que preside el conjunto, hacen que el texto de Abbagnano sea tan útil a los profesores como a los estudiantes y a toda persona culta

POR FIN, UNA HISTORIA DE LA FILOSOFÍA COMPLETA Y EN LENGUAJE ASEQUIBLE PARA TODOS

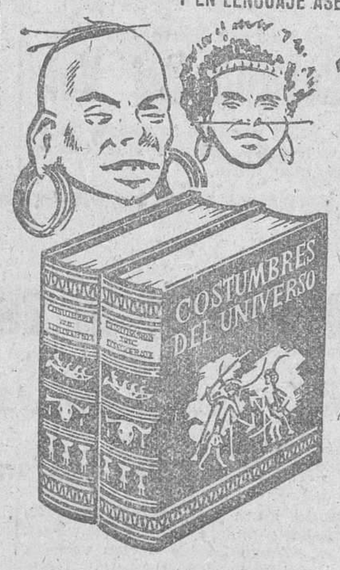

COSTUMBRES del UNIVERSO
TRADICIONES, RITOS, VIDA Y SUPERSTICIONES DE LOS PUEBLOS ABORÍGENES

Dos volúmenes encuadernados en tela, con estampaciones en oro, tamaño 27'5 × 19 cms., con un total de 1.120 páginas, 206 láminas, y 777 grabados en negro, junto con 16 láminas en color.
Bajo la dirección del Dr. A. C. Haddon, miembro de la Royal Society de Londres, con la colaboración de 48 eminentes especialistas.
Esta Obra satisface plenamente la viva curiosidad que todo hombre experimenta por conocer noticias y detalles sobre los hábitos y costumbres de los pueblos ignotos, las creencias religiosas, las supersticiones, los trajes y adornos, las armas, las diversiones populares, las viviendas, los usos guerreros; en una palabra, todo cuanto verdaderamente típico, original y pintoresco se conserva todavía en todos los países del Globo.

LA SUGESTIÓN Y EL ENCANTO DE UN MARAVILLOSO VIAJE A LOS MAS EXÓTICOS PAÍSES

LAS MIL Y UNA NOCHES
CUENTOS ÁRABES
Traducidos de acuerdo con el texto árabe, por Gustavo Weil

Nueva edición, en dos lujosos volúmenes tamaño 27'5 × 19 cms., encuadernados en tela, con estampaciones en oro y viñetas de motivos orientales, con un total de 1.321 páginas, 556 grabados, 87 láminas a toda plana y de ellas 14 en color. En LAS MIL Y UNA NOCHES se despliega con todo su esplendor y con deslumbrante colorido la fantasía de los pueblos orientales, esa fantasía que no se detiene ante los hechos más maravillosos, ante los más extraordinarios prodigios y sin la cual no se concebiría el nacimiento de una obra tan vasta y de tan alta poesía.

LA OBRA CUMBRE DE LA LITERATURA ÁRABE EN UNA EDICIÓN SUNTUOSA, MODERNA, DEFINITIVA

SOLO 70 PTAS. AL MES

MONTANER Y SIMÓN, S. A.
Calle Aragón, 255 APARTADO 322
BARCELONA

MONTANER Y SIMÓN, S. A.
APARTADO 322 · BARCELONA
Sírvanse enviarme folleto gratuito de la obra que señalo con una X dentro del círculo correspondiente.
Nombre .....
Domicilio .....
Localidad .....
○ HISTORIA DE LA FILOSOFIA ○ COSTUMBRES DEL UNIVERSO
○ LAS MIL Y UNA NOCHES

Taberneros
Se traspasa bar muy bien acreditado. Informes esta Administración

LAVADORA
Las últimas novedades de las mejores marcas, a los precios económicos y con las
MAXIMAS FACILIDADES DE PAGO
EL HOGAR ELECTRICO
LAIN CALVO, 23

Cortadoras eléctricas para fiambres
Necesitamos vendedores, introducidos en aparatos para el ramo de alimentación. Concederemos exclusiva de venta. ESEM. Apartado, San Sebastián.

****

Un hombre muerto en Aranda

Después de sufrir un accidente, se dirigió por su propio pie a su domicilio, pero luego falleció

Días pasados y cuando se dedicaba a la carga y descarga de carbón en la estación férrea de Aranda de Duero, el obrero José Hernando Hernando, de 50 años de edad, domiciliado en la carretera de Soria, tuvo la desgracia de resbalar y caer entre una máquina del tren que se hallaba parado, número 030-2297 y otra realizaba maniobras, cogiéndole entre los topes de ambas, con un ligero golpe en el vientre.

Dicho obrero, se levantó rápido y aunque doliéndose del golpe, no le concedió importancia, hasta el punto de que se dirigió por su propio pie a su domicilio, desechando la idea de que le viera un médico, pensando en que no había sido nada. Sin embargo, una vez en su domicilio, falleció poco después.

Practicada la autopsia, se apreció que tenía graves roturas y heridas en órganos internos, que le provocaron la muerte.

OTRO HOMBRE MUERTO EN PANIZARES

También en el pueblo de Panizares, resultó muerto el vecino Juan Revuelta Alonso, de 65 años de edad, después de haber efectuado la descarga de dos vagonetas vacunas. Estas se espantaron y al tratar de reducirlas, tropezó con otra una piedra y cayó violentamente al suelo, resultando muerto a causa de las graves lesiones sufridas en la cabeza.

APARECE UNA MUJER MUERTA EN SANTO DOMINGO DE SILOS

Comunican de Santo Domingo de Silos que la vecina Trinidad Septién Alamo, de 79 años de edad, apareció muerta en su domicilio.

Al parecer, el fallecimiento sobrevino casual y repentinamente, a causa de una dolencia de corazón.

M.E.C.D. 2017

Espuma del día

A los treinta y siete años jefe del Gobierno por segunda vez

El nuevo jefe del Gobierno del Líbano, Rashid Karami, es, pese a su juventud, veterano en la política de aquel país en el que de nuevo parece ser que existen dos fracciones irreconciliables. Hubo quien creyó que, después del cambio de poderes presidenciales, todo se aquietaría. Los acontecimientos no dan la razón a los que sostuvieron esas opiniones y Rashid Karami, que a los 37 años que tiene en la actualidad ha sido ya en otra ocasión jefe del Gobierno, habrá de resolver no pocos problemas de índole política.

El joven primer ministro, que es soltero, lleva siete años consagrado a la política. Desde la muerte de su padre, que fue también jefe del Gobierno y una de las figuras políticas más prestigiosas del país, representó a Trípoli, su ciudad natal, en el parlamento. Trípoli abogó siempre por su unión con Siria, debido principalmente a la proximidad de ese territorio, que fue Estado independiente y luego se convirtió en una provincia de la República Arabe Unida. Pero precisamente a partir de aquel momento (Karami fue siempre partidario de Nasser), cambiaron las cosas radicalmente y ya no se volvió a poli, sino de posible unión de hablar de anexiones de Trípoli todo el país a la cada vez más preponderante República del coronel Nasser.

Rashid Karami estudió en su ciudad natal, pasó luego a El Cairo, donde hizo la carrera de Derecho y estuvo por espacio de un año en Inglaterra y Francia. Es un hombre de muy finos modales, cortés, correctísimo, que contrastaba con quienes le seguían y organizaron la revolución en el pasado mes de Mayo. Revolución a la que el actual jefe del Gobierno se sumó en el acto, aunque en ningún momento dejase de actuar con la máxima cautela. Ha sido, además, dos veces ministro —de Justicia y de Economía— y aunque se proclama anticomunista, hizo en fecha reciente un viaje a Moscú.

OPOSICIONES

CAJA AHORROS MUNICIPAL
Preparación Castrillo. Moneda, 10
Siempre obtuvo el núm. 1

Historia del Cónclave que elige a los Pontífices

Por Manuel AYALA
Canónigo Penitenciario de la S. I. C. B. M.

Poco a poco han ido confluyendo a Roma los Eminentísimos Purpurados que han de integrar el cuerpo electoral del Romano Pontífice y es natural la curiosidad de los cristianos lectores ante la esperada celebración del Cónclave.

La palabra Cónclave tiene una significación etimológicamente bien definida: "cum clave", es decir, bajo llave. Porque ha de tenerse en cuenta que durante todo el tiempo de la elección los Cardenales estarán separados del resto del Mundo sin poder comunicarse con los de fuera.

Tal vocablo aparece por primera vez en la Constitución Apostólica "Ubi periculum", de Julio de 1274, publicada por Gregorio X.

En el lenguaje corriente significa el lugar donde se reúnen los Cardenales, después de la muerte del Papa para la elección del sucesor y también la misma reunión del Colegio Cardenalicio para dicho fin.

Nicolás II, en 1050, por la Bula "In nomine Domini" había reservado la elección del Papa a Cardenales y Obispos y Alejandro III, en 1179, mediante la Constitución "Licit de vitando", limitó el derecho electoral a solo el Colegio cardenalicio, fijando la mayoría necesaria en los dos tercios de sufragios favorables.

Estas sabias disposiciones desterraron no pocos inconvenientes, mas dejaron sin remediar, aún, uno y no leve: la posible prolongación de la elección y de la vacante, siempre nociva para la disciplina de la Iglesia.

Dió ocasión al Cónclave un singular episodio en la Historia de la Iglesia. Tal suceso aconteció a la muerte de Gregorio IX, 22 de Agosto de 1241, cuando los romanos encerraron a los Cardenales para la elección, en el Septizonio de Sulpicio Severo. Esto se repitió, más en grande, en la vacante de Clemente IV, 29 de Noviembre de 1268. Los 18 Cardenales que constituían el Sacro Colegio, reunidos en Viterbo, en el palacio papal, no lograron ponerse de acuerdo y resultando vanas las gestiones de Felipe III de Francia, San Buenaventura, General de los franciscanos, residente a la sazón en Viterbo, a los dieciocho meses de infructuosos escrutinios, aconsejo —se dice— a los ciudadanos, que encerrasen a los electores en el palacio papal para que, alejados de las influencias extrañas, lograsen más fácilmente la unificación de criterios; mas, no obstante la clausura, los electores continuaban desacordes. Entonces Alberto de Montebueno, alcalde de la ciudad y Raniero Gatti, jefe de las milicias urbanas, estrecharon las condiciones de los residenciados, desmantelando el tejado del palacio y no permitiendo que les llegara para su alimentación otra cosa que pan y agua. Por fin, los Cardenales eligieron a Teobaldo Visconti, de Piacenza, Arcediano de Lieja y por entonces legado apostólico en Siria, quien tomó el nombre de Gregorio X.

El pontífice así elegido encontró genial el procedimiento y sobre todo eficaz y en la quinta sesión del segundo Concilio de Lion, 1274, promulgó la Constitución "Ubi periculum", que en cierto modo vino a canonizar la atrevida treta de los ciudadanos de Viterbo.

Como todas las reformas audaces, las leyes de Gregorio X encontraron dificultad en la práctica. El Cónclave siguiente (21 de Enero de 1276), que eligió a Inocencio V, duró un solo día; mas desgraciadamente en aquel mismo año se verificaron hasta tres elecciones y tanto Adriano V como Juan XXI, abolieron las leyes gregorianas "Licet", de 30 de Septiembre de 1276. Las consecuencias fueron bien visibles: las elecciones extraconclave en que se prolongaba el tiempo, comenzaron a prodigarse. En la de Nicolás III (25 de Noviembre de 1277) se invirtieron siete meses y ocho días; en la de Martín IV (22 de Febrero de 1281), diez meses y diecinueve días; en la de Nicolás IV (22 de Febrero, 1288), diez meses y doce días. Peor aún aconteció en su muerte, acaecida en 4 de Abril de 1292, cuya vacante duró dos años y tres meses.

Esta experiencia fue bastante elocuente y Celestino V, en su breve pontificado, de cinco meses, restableció las leyes gregorianas mediante tres bulas publicadas en 1294, antes de su renuncia: "Quia in futurum", 28 de Septiembre; "Pridem", 27 de Octubre; y "Constitutionem", 10 de Diciembre. Bonifacio VIII, su sucesor, elegido en un solo día, confirmó las prescripciones de su antecesor e inserto en su "Liber sextus" las leyes gregorianas.

Humanamente hablando, esta fórmula de elección, confiada a un cuerpo de selección, poco numeroso, retirado lejos de las agitaciones de la masa y obligado a lograr una mayoría de las dos terceras partes, constituye una "obra maestra de sabiduría política", como dice el positivista y no cristiano, Augusto Compte.

Muchos Papas aportaron retoques, modificaciones, ampliaciones a la ley. Entre ellas es muy de recordar la Bula de Pío IV "In eligendis", 9 de Octubre de 1562, que regulaba minuciosamente las actividades de los Cardenales y de las congregaciones durante la vacante. Otros Papas se ocuparon del proceso electoral, que quedó fijado en uno de los tres modos aún en vigor: por "inspiración", por "compromiso" y por "escrutinio secreto". Muy pronto surgió la "accesión" en virtud de la cual un Cardenal viendo que a un elegido faltaban votos para llegar a los dos tercios, variada de viva voz su anterior votación, adheríase, inclusive, con la votación obtenida por él al mayoritario de mayoría inferior a los dos tercios. Pío X proveyó a esta deficiencia con un segundo escrutinio.

Desde el período de Avignon hasta nuestros días, todos los Cónclaves (a excepción del celebrado en Constanza, 11 de Noviembre de 1417, del que resultó elegido Martín V, y el de Venecia, 1 de Diciembre de 1799 - 1 Marzo 1800, en que lo fue Pío VII), se celebraron en Roma. Los dos primeros después del Cisma, tuvieron lugar en el célebre convento de los dominicos, La Minerva y en ellos resultaron elegidos Eugenio IV (1431) y Nicolao V (1447). Todos los demás del siglo XV al XVII, se reunieron en el Vaticano.

Al fallecimiento de Pío VII (1823) se prefirió el palacio del Quirinal, que perfectamente aislado por su posición sobre la colina y de formas más regulares, permitía más fácil alojamiento a las personas que habían de intervenir. Aquí fueron elegidos León XII (26 Septiembre 1823), Pío VIII (31 Marzo 1829), Gregorio XVI (25 Febrero 1831) y Pío IX (14 Junio 1846). A la muerte de Pío IX, se debió volver al Vaticano, donde vienen celebrándose los Cónclaves hasta nuestros días.

Jordania desea reanudar sus relaciones con la República Arabe Unida

Ley destinada a evitar la corrupción en el Irán

Sede de las Naciones Unidas.—Mohamed Yzid, ministro de Información del Gobierno rebelde de Argelia, manifestó en una conferencia de Prensa, que Argelia ya no insiste en la independencia como condición previa para entablar negociaciones con Francia en un país neutral, para negociar "Las condiciones políticas y militares para llegar a un alto el fuego".—Efe.

JORDANIA DESEA REANUDAR SUS RELACIONES CON LA R. A. U.

Amman.—El primer ministro, Samir Rifai, ha manifestado ante el parlamento jordano que su Gobierno desea reanudar las relaciones diplomáticas con la República Arabe Unida, en vista de que hay una mejora general en la situación árabe.—Efe.

LEY DESTINADA A EVITAR LA CORRUPCION EN EL IRAN

Teherán.—El jefe del Gobierno Manutscher Eghbal ha presentado ante el Majlia (Parlamento) la segunda Ley en una semana destinada a suprimir la corrupción en el Iran. La Ley presentada hoy obliga a todos los empleados del Gobierno y a los miembros de las fuerzas armadas a presetnar en el plazo de los dos próximos meses un informe de sus riquezas personales, propiedades, fuentes de ingresos y transacciones comerciales. El no cumplimiento de esta Ley o la falsificación en la declaración será castigado con expulsión del servicio y graves cargos.—Efe.

ELECCIONES DEL PRESIDENTE DEL PARLAMENTO LIBANES

Beirut.—Por el séptimo período consecutivo, Adel Osseyran ha sido elegido presidente del Parlamento libanés. Por 31 votos contra 26, Osseyran derrotó al exjefe rebelde Sabri Hamadí, que dirigió la insurrección en el valle de Bekaa.

La elección de presidente ha sido el primer acto de la nueva sesión del Parlamento, dirigida a acabar con la crisis libanesa.

IMPORTANTE COMBATE

Argel. — Las tropas francesas han entablado un importante combate con los rebeldes en la zona de Constantina, según se ha revelado hoy.

En los medios competentes se informa que 400 rebeldes argelinos fueron cercados por las tropas francesas en las montañas de Saida donde fueron atacados con intenso fuego de artillería y ráfagas de ametralladora, efectuadas desde aviones.

Participó en esta operación una división de paracaidistas bajo el mando del general Andre Gillet.

UN DIPLOMATICO TUNECINO SOLICITA ASILO EN EGIPTO

El Cairo.—El encargado de Negocios tunecino en la Arabia Saudí, Moshen el Tayeb, ha solicitado asilo político en la capital egipcia, afirma la Prensa cairota.

Según dicha fuente, recogida por la agencia alemana "DPA", la acción del diplomático tunecino es un gesto de protesta por la política proccidental seguida por el presidente de Tunicia, Burguiba, quien hace poco decidió romper las relaciones diplomáticas con la República Arabe Unida.—Efe.

Se pide el premio Nobel de la paz para Pío XII

(Viene de primera pág.)

los templos, por lo menos en los más importantes, sean celebradas por el clero y fieles, solemnes exequias en sufragio del alma del Pontífice difunto, todos los días, hasta que la Iglesia no sea dotada de un nuevo pastor y sean elevadas humildes y fervientes preces al Señor para que una en la elección a los corazones de los cardenales y se realice una elección rápida y útil como lo requiere la salud de las almas y el bien del Mundo. Para ello, ordenamos a todos los patriarcas, arzobispos, obispos y demás prelados y a todos aquellos a quienes esté encomendada la misión de predicar la palabra de Dios, insistan cerca del clero y fieles a que eleven sus súplicas para un inmediato y feliz resultado de la importante elección en comendada a los cardenales.—Efe.

SALEN SELLOS ESPECIALES

Ciudad del Vaticano. — Muchísimas personas aficionadas a la filatelia han acudido hoy a la oficina de correos del Vaticano para comprar los primeros ejemplares de una nueva serie de sellos emitidos durante el "Período de Sede Vacante".

El aflujo de coleccionistas es consecuencia del corto período de tiempo en que se despacharán estos sellos, pues serán suspendidos en cuanto haya sido elegido otro Pontífice. Su valor es de 15, 25 y 60 liras. La derecha del sello lleva una inscripción: "Sede Vacante".—Efe.

PIDEN EL PREMIO NOBEL DE LA PAZ, PARA S. S. PIO XII

Madrid.—La Asociación nacional española de corresponsales de guerra, ha dirigido al presidente de la Comisión parlamentaria del Premio Nobel de la Paz un escrito solicitando para Su Santidad Pío XII y cual homenaje a su gloriosa e imperecedera memoria, la concesión oficial del Premio Nobel de la Paz, galardón máximo y merecido que dejaría unido al esclarecido nombre del Pontífice, que lloramos, a esa mundial y prestigiosa fundación, honor y gloria de Suecia.—Cifra.

MEDALLA CONMEMORATIVA

Munich (Alemania occidental). — Una medalla de oro como homenaje al fallecido Pontífice Pío XII será acuñada por el Estado de Baviera, según informa la agencia DPA. La medalla, diseñada por el escultor muniqués Eberhard Luttner, muestra por una de sus caras el retrato del Papa y, en la otra, el emblema del Pontífice. Según su tamaño, la medalla costará entre 75 y 750 marcos. Monseñor Pacelli fue Nuncio en Baviera durante muchos años.—Efe.

EL DR. GALEAZZI, ENFERMO DE GRIPE

Roma. — El profesor Ricardo Galeazzi-Lisi, al que se ha prohibido la entrada en el Vaticano, y que se encuentra sujeto a investigación por la Asociación Médica de Roma, se encuentra postrado con un ataque de gripe. Su secretario privado dijo que el profesor no haría ninguna declaración hasta que se conociera el resultado de la investigación que debe terminar dentro de tres semanas.—Efe.

Para obtener la perfecta impresión de
MEMORIAS, FOLLETOS, CATALOGOS, REVISTAS Y LIBROS
encargue su edición a
Talleres Gráficos "DIARIO DE BURGOS"

El tiempo

Madrid. — Durante el día hoy la nubosidad ha sido abundante en el Cantábrico, alto Ebro y Duero y en Baleares, aunque durante la tarde se han disipado las nubes en este último lugar. Se produjeron algunas precipitaciones.

Predicción válida para el día 22: Aumento de la nubosidad en Cataluña y Canarias. Nieblas matinales en el Cantábrico. Buen tiempo en el resto de España.

Las temperaturas de Madrid han sido de 18,6 grados a las 13,45 horas y de 7,6 grados a las 6,45.

Las extremas de España han correspondido a Sevilla con 27 grados y a Cuenca y Albacete con 3.—Cifra.

Se prohiben todos los partidos políticos en Tailandia

Está desarrollándose una acción contra los comunistas

Bangkok.—El mariscal Sarit Thanarat, comandante en jefe de las fuerzas armadas, 173 se hizo cargo del poder en Tailandia ayer lunes, en un golpe de Estado sin sangre, ha comenzado inmediatamente a desarrollar una acción contra los comunistas.

Más de cien patrullas de policía se distribuyeron por la ciudad en la madrugada de hoy y detuvieron a muchos de los comunistas más significados, entre los cuales se encontraban, al parecer, un cierto número de militares, de alto rango y funcionarios políticos.

QUEDAN PROHIBIDOS TODOS LOS PARTIDOS POLITICOS

Bangkok. — El grupo militar, dirigido por el mariscal Sarit Thanarat, que ha asumido el poder en Thailandia, ha prohibido todos los partidos políticos y todas las reuniones de cualquier clase.

Toros

Cómo ha visto la crítica madrileña la última actuación de Pedrosa

La última actuación de nuestro paisano, el valiente matador de toros Rafael Pedrosa, en la plaza «Monumental» de Madrid, ha sido vista así, por diversos críticos de los diarios de la capital de España.

En «Ya»:

«Pedrosa, muy bueno, sí y elegante y valeroso, y de recursos; pero con los dos «gayumbos» que le tocaron no sabemos quién fuera el guapo que sacara más partido... Salió airoso del apurado trance con aquellos dos «regalitos». Claro que es torero largo, de elegantes y vistosos recursos, de valor y pundonor y con estos elementos se puede dar frente a situaciones difíciles y salir incluso airoso del trance. Como le ocurrió. Porque con el capote toreó en múltiples ocasiones —a la verónica, al costado por detrás y por chicuelinas— de forma que se hizo aplaudir nutridamente de todos los sectores... Lo cierto es que con el capote, en su florido capote, fue largamente ovacionado muchas veces. A su primero le hizo una faena muy torera y valerosa con pases por alto con ambas manos, las dos rodillas en tierra, que se jalearon; siguió por naturales perfectos que igualmente se jalean, más aún la segunda tanda, con el de pecho formidable con que la coronó. El bicho se le cae, cortando lo que llevaba tan alto son. Inútil cuantos esfuerzos realiza por elevar el tono perdido a causa del enemigo que lo desluce. Entra bien y pincha y entra mejor y cobra gran estocada, que por acularse el toro en las tablas no es de efecto rápido y tiene el premio, bien pequeño para lo merecido, de sólo ovación y salida al tercio. Con el que cierra plaza, remiso a todo, refractario a todo, tuvo que limitarse a ser breve; eso sí, con decoro y buenos procedimientos que tuvieron su adecuada recompensa. No mereció tan delicado y pulcro trato el «gayumbo» boyancón, tan soso y apagado».

En «Informaciones» y bajo el título «Una buena faena de Pedrosa», se lee ésto:

«La finura y el valor de Rafael Pedrosa pusieron la única nota alegre y torera en la tediosa jornada. Nota corta por corto el toro de Arranz, que mejorcito que los otros, se apagó en seguida, pero que permitió a Pedrosa unos lances de capa de buen estilo —parando y mandando con templanza y soltura— y por ello fuertemente ovacionados y una primera parte de faena, emocionante en los pases de rodillas y de buena factura en la serie de naturales y de pecho, que solamente tomó «a medias» el toro. Los aplausos le acompañaron hasta el final y Pedrosa cobró un pinchazo y una estocada alta. Su otro toro, el último, grande como todos y más poderoso que todos, se colocó a la defensiva y el torero no hizo otra cosa que matarlo brevemente. Pero al mérito de todos los tres, dando cara a corrida de tal cara, unió Pedrosa —como en su otra reciente actuación— su mérito torero, que le ha clasificado para el próximo año».

En «Madrid»:

Tiene buen cartel Rafael Pedrosa. Y es lástima que un torero que puede subir en el escalafón tenga que salir al ruedo de la «Monumental» a resolver papeletas que no quieren afrontar las figuras consagradas. Ya sé que esto es un círculo vicioso. Quien aún no es «estrella» tiene que compensarlo a fuerza de voluntad y de tesón. Porque sucede que al torero que no puede exigir le dan toros con los que el triunfo resulta poco menos que imposible. Y por añadidura, en esta tarde, el viento. No obstante, en diversos momentos, el arte de Rafael llega a los espectadores. Como en el quite al que abrió plaza. Y en cuatro verónicas y media de gran temple y mando en su primero. Las cuales se acogieron con olés y ovaciones. Había brindado al público. Y tras unos suaves tanteos logra unos ayudanos por alto hincado de hinojos que se acogen con olés. Y ya en pie remata con el de pecho, escuchando una ovación. Luego liga varias series de naturales, en los que pone gran valor para aguantar el gazapeo de la res. Faena, en fin, meritoria y hasta cierto punto vistosa, teniendo en cuenta las dificultades que había que superar. Mató de un pinchazo hondo bien señalado y un estoconazo entrando con ganas. Y hubo el homenaje de calurosos aplausos. En el que cerró plaza la faena resultó imposible. El toro se quedó hecho un marmolillo después de pelear fuerte con los caballos y derriba en varias ocasiones. Pedrosa hubo de limitarse a aliñarlo y mató de media estocada y certero descabello.

Guillermo, en «Marca»:

Rafael Pedrosa fue el que escuchó las ovaciones más fuertes de la tarde. Fue en el primero de su turno. Le toreó de primeras a un toro gordo y largo, de la divisa de don Manuel Arranz. Pedrosa, de salida, le hace el poste en unas superiosísimas verónicas, que levantan clamores de entusiasmo. El toro cumple regularmente con los del castoreño, pues es blando de manos. Tras las dobladas de tanteo, Rafael hinca ambas rodillas en tierra y aguanta con valor la arrancada de la res, para sacar dos extraordinarios pases de pitón a rabo, que merecen los olés y aplausos con que se le premia. Cita con la zurda —ya de pie— y liga tres naturales con el broche de pecho largo y majestuoso. El de Arranz se cansa ya de embestir y ahora entra gazapón a tono con el viento —que también gazapea la muleta— No hay nada más que hacer, por lo que Pedrosa busca la igualada y atiza un pinchazo bien señalado. Entra de nuevo, recto y por derecho y ahora cobra un volapie hasta las cintas. Se le premia con fuerte y prolongada ovación. El último es del Jaral de la Mira. Bien presentado. Hace buena salida y acude con codicia a las caballerías. Pero al último lance llega quedado y con sentido. Pedrosa, voluntarioso, le busca en todos los terrenos, pero que si quieres. Todo es inútil, por lo que opta por quitárselo de delante, acertando con media bien puesta y un golpe de verdugillo. Es despedido con palmas.

Comienzan los trabajos de ensanche del Canal de Suez

Port Said. — La mayor draga del Mundo, la estadounidense «New Jersey», ha iniciado sus trabajos en el Canal de Suez para el ensanchamiento del mismo.

Alianza francesa de España (Círculo de Burgos)

Mañana, conferencia de Mr. Marc Blancpain en el salón de actos del Colegio Notarial

Mañana, jueves, el ilustre secretario general de la Alianza francesa, de París, Mr. Marc Blancpain, destacado publicista galardonado con el Gran Premio de la Academia Francesa, pronunciará una conferencia sobre el tema «Voyage en Extremo-Oriente».

Se celebrará a las ocho de la tarde, en el salón de actos del Colegio Notarial (entrada por la calle de la Moneda, junto al establecimiento de Casa Munguía), local generosamente cedido para este fin.

Dada la personalidad del conferenciante que nos honra con su visita, confiamos en la puntual asistencia de todos los asociados.

A la conferencia quedan invitadas, asimismo, todas cuantas personas deseen asistir, ya que el acto es público.

Mr. Marc Blancpain, ya en los años 1931-35 profesor de la Escuela Internacional de Ginebra, visitó posteriormente Europa continental, el próximo Oriente y Africa. Durante la guerra mundial combatió como oficial de Infantería, siendo hecho prisionero en 1940, quedando hasta 1943 en un campo de concentración de Alemania. Liberado París, tomó parte muy activa en el renacimiento de la Radio y Prensa francesa y colaboró en emisoras, periódicos y revistas.

Desde 1944, ejerce el cargo de secretario general de la Alianza francesa de París. Ha ido en misión especial a Africa del Norte, oriental y central, ha recorrido todos los países europeos y la mayor parte de los de América del Norte y latina, así como el Extremo Oriente.

Brillante publicista —una de sus obras, «Le solitaire», fue galardonada con el gran Premio de la Academia francesa— Mr. Blancpain es caballero de la Legión de Honor y está en posesión de numerosos títulos de varias Ordenes extranjeras.

Comisión Inspectora provincial de Mutilados de Guerra por la Patria de Burgos

"DIA DEL MUTILADO"

Con motivo de la festividad del Arcangel San Rafael, Patrono del Benemérito Cuerpo de Mutilados de Guerra por la Patria y "Día del Mutilado" dicho Cuerpo, conmemorará este día, celebrando una función religiosa el día 24 a las once y media en la Iglesia de la Merced.

A dicho acto, han sido invitadas todas las autoridades eclesiásticas, civiles y militares y jerarquías del Movimiento; si por omisión involuntaria, alguna de dichas autoridades no recibieron oportunamente la invitación, quedan invitadas pro la presente nota.

Asimismo, se invita a dicho acto, a todos los Caballeros Mutilados residentes en esta capital, a los cuales se les encarece asistan con la antelación debida, no solamente para dar mayor realce y brillantez a la festividad del excelso Patrono espiritual del Benemérito Cuerpo, sino también para recibir dignamente a las autoridades que han sido invitadas.

Se ruega a los empresarios y a cuantas entidades tengan a su cargo Caballeros Mutilados colocados, **concedan a éstos asuento completo** el citado día 24, sin pérdida de su retribución, expresando así de manera generosa su simpatía hacia los que derramaron su sangre por la patria.

Nota importante: Todos los Caballeros Mutilados que tienen puesto en formación, deberán estar a las diez de la mañana en la Comisión de Mutilados.

Será estudiada una nueva reglamentación laboral para el sector de Agua, Gas y Electricidad

Los encuadrados en este Sindicato expresan, por ello, su gratitud al ministro de Trabajo

Madrid. — En la mañana de hoy, el ministro de Trabajo, ha recibido a la asamblea general de la Mutualidad laboral de Agua, Gas y Electricidad y a la sección social del Sindicato de esta misma rama de la producción, presididas ambas por el vicesecretario nacional de Obras Sindicales, el jefe nacional del citado Sindicato, jefe de la Sección social central y el director de la Mutualidad correspondiente.

La finalidad de esta visita fue expresar al señor ministro la gratitud de la citada Mutualidad y sección social así como del Sindicato por los constantes desvelos demostrados por el señor Sanz Orrio en la resolución de cuantos problemas se plantearon en esta rama de la actividad laboral así como su afán de mejorar económicamente la situación de tales trabajadores. Del mismo modo, le hicieron presente su gran satisfacción por la reciente autorización para el estudio de nuevas reglamentaciones en las esferas de Agua, Gas y Electricidad.

El señor Sanz Orrio contestó agradeciendo sinceramente esta visita que se le tributaba expresando sus deseos de que triunfen las aspiraciones sociales y económicas del Sindicato.

La televisión atonta a un muchacho inglés

Kruschef se queja de que en su país hay demasiados borrachos

Wimbledon. — Un muchacho entontecido por la televisión ha sido puesto a disposición de las autoridades sanitarias por orden de un magistrado de este distrito de Londres. Tiene 16 años y ha contemplado todas las sesiones televisoras desde el pasado mes de Febrero. Desde entonces se dedicaba a tomar tabletas contra el sueño, haraganeaba y era imposible hacerle tomar cualquier otra decisión que no fuera contemplar los programas de televisión.—Efe.

KRUSCHEF SE QUEJA DE LOS BORRACHOS

Estocolmo. — El primer ministro soviético, Kruschef, ha dicho que «demasiados rusos beben demasiado» y ha anunciado en un discurso pronunciado en su pueblo natal de Kalinovka, que van a dictarse nuevas leyes contra los borrachos.

«Uno no puede cerrar los ojos —dijo Kruschef— ante el hecho de que en nuestra sociedad comunista hay numerosos borrachos, ladrones y estafadores».—Efe.

CONTRABANDISTAS CON AVION Y TODO

Santa Fe (Argentina). — La Policía informa que los contrabandistas, cuyas actividades han aumentado en las fronteras del país, hacen uso de aviones a reacción para sus fines.

En la localidad Nueve de Julio las autoridades se han incautado de productos de contrabando por valor de 100.000 dólares y fueron detenidas dos personas.—Efe.

RECORD ORIGINAL

Belfast. — Un portavoz del hospital de esta ciudad ha declarado a los periodistas que, en este establecimiento, se ha logrado mantener vivo a un niño nacido prematuramente y que, actualmente, sólo pesa medio kilo.

«Creo —añadió— que hemos conseguido un «record» mundial.

El niño en cuestión nació con 14 semanas de adelanto el pasado 11 de Septiembre y en la sección de Maternidad del hospital Don Patrick.—Efe.

M.E.C.D. 2017

M.E.C.D. 2017

LOS DEPORTES en Diario de Burgos

La segunda etapa de la Vuelta Motorista a la provincia, que patrocina DIARIO DE BURGOS, se disputará el próximo domingo

Por setenta y tres ciudades, villas y pueblos burgaleses pasarán los participantes en las dos jornadas

En el ámbito deportivo burgalés ha sonado son fuerte aldabonazo el éxito rotundo que la primera etapa de la II Vuelta Motorista a la provincia, celebrada el pasado domingo, ha alcanzado en todo su desarrollo.

El Moto Club Burgalés, que de forma tan perfecta supo montar esta prueba deportiva y DIARIO DE BURGOS, que con su patrocinio ha hecho posible la gran expansión propagandística de esta carrera de envergadura, han llevado por toda la geografía de nuestra provincia la expectación a sus pueblos, que han estado estos días —y continúan estándolo hoy— pendientes de los detalles de la prueba.

Un breve recuento de aquellas ciudades, villas y pueblos burgaleses, a través de los cuales se desarrollarán las dos etapas, nos da las siguientes cifras: El domingo último, en la primera etapa, fueron 42 los lugares por los que pasaron los participantes, sin contar nuestra ciudad, que fue punto obligado de travesía, en el regreso de Melgar de Fernamental.

Para el próximo domingo, en que se disputará la segunda etapa, los lugares por los que ha de discurrir la prueba son en total 31. El itinerario trazado es el siguiente:

Burgos, Ibeas de Juarros, Villafranca Montes de Oca, Villambistia, Tosantos, Belorado, Pradoluengo, Valmala, Uzquiza, Villasur de Herreros, Ibeas de Juarros, Burgos (paso) Sarracín, Cogollos, Lerma, Quintanilla de la Mata, Bahabón de Esgueva, Gumiel de Hizán, Aranda de Duero (control de avituallamiento), Quemada, Zazuar, Peñaranda de Duero, Arandilla, Coruña del Conde, Huerta de Rey, Hacinas, Salas de los Infantes, Barbadillo del Mercado, Cascajares de la Sierra, Hortigüela, Cubillo del Campo, Hontoria de la Cantera, Sarracín y Burgos. (Total: 340 kilómetros).

Cuatro cabezas de partido judicial de nuestra provincia fueron punto obligado de paso en la primera etapa: Villadiego, Briviesca, Miranda de Ebro y Villarcayo. También figuraban en el itinerario localidades tan importantes como Melgar de Fernamental, Trespaderne, Medina de Pomar y Oña.

En la segunda etapa figuran también cuatro cabezas de partido judicial, que verán atravesar la caravana motorista: Belorado, Lerma, Aranda de Duero y Salas de los Infantes y localidades tan importantes como Pradoluengo, Peñaranda de Duero y Huerta de Rey.

BALONCESTO

El Club Ciclista gana el trofeo S. E. S. A., al vencer en la final al Tenis por dos cestas.- El domingo comenzará el campeonato regional

En el campo de la Ciudad Deportiva tuvo lugar la segunda jornada de este interesante trofeo patrocinado por la S. E. S. A. que ha servido de preámbulo al Campeonato Regional, próximo a comenzar. Dos semifinales se ventilaron siendo sobre el papel, más fácil el enemigo del Club Ciclista que el que correspondió al Tenis, equipos éstos que pasaron a jugar la final. No cabe duda que con todo merecimiento, pues ambos se deshicieron de sus contrarios de turno (La Salle y Renedo) por tanteos que hablan elocuentemente de lo que habían sido el desarrollo de los semifinales.

TENIS CLUB 23 - RENEDO 11

Partido de bajo nivel técnico el disputado por los dos conjuntos, aunque el Tenis fuera superior en todo momento a su contrario; pero los continuos cambios que introdujo en la alineación —con vistas a la final— influyeron notablemente en el juego que fue pobre, dada la calidad de los elementos que la integraban. Pero el no ser inquietado en ningún momento y la marcha del marcador que le situaba cómodamente por delante hizo que no se emplasen a fondo en ningún momento.

El primer tiempo señaló un exiguo tanteo (8-1), —favorable a los vencedores—, debido en parte a la extrañeza del campo —excesivamente malo— y de los rebotes por la viveza del aro que hacían difícil el enceste. En la segunda parte mejoró la capacidad realizadora de ambos equipos y se niveló algo el juego sin que los textiles lograran reducir la diferencia, sino que por lo contrario fue aumentado en cinco puntos más.

De los vencedores el más destacado fue Centeno I bien secundado por su hermano y Lázaro. El equipo fabril dista mucho de ser el equipo temido de otras temporadas.

Tenis Club.—Sadornil (3), Lázaro (5), Chalo, Martín, Centeno I (6), Centeno II (7), Jesús Manuel (2), y del Moral.

Renedo.—Martínez I (5), Martínez (4), Valle, Codón, Barcena (2), Luis, Porras y Pepe.

CLUB CICLISTA 43-LA SALLE 23

Le bastó al Club Ciclista para pasar a la final la indiscutible clase de Martínez, Gridilla y García II, que a decir verdad no se vieron tampoco solos, sino que fueron apoyados por el resto de compañeros que con ellos alternaron en la alineación.

La Salle que había puesto todas sus ilusiones en su paso a la final tuvo que contentarse con defenderse lo mejor que pudo —y a decir verdad la defensa no estuvo acertada— ante el abrumador juego de sus contrarios que por superior estatura dominaban las zonas y rebotes de tablero. Sólo un jugador respondió a las circunstancias del partido. Este fue Peña, que una y otra vez entró al enceste en la zona, único camino que cabía para marcar puntos, pues la dureza de los aros hacía dificilísimo el tiro de lejos y aún el de media distancia. La suerte sin embargo no le fue del todo propicia. Arturo y Ortega —que mejoró algo en el segundo tiempo—, muy por bajo de su habitual renombre.

El primer tiempo terminó señalando una clara ventaja por parte de los ciclistas de (21-6), tanteador excesivo porque en el juego no hubo tanta diferencia sino que más bien fue el acierto que el Club tuvo en las "difíciles" cestas de la Ciudad Deportiva. En la segunda parte en la que creíamos el Club Ciclista orientaría su táctica principalmente a defender la diferencia obtenida, prodigando menos los ataques, siguió la tónica de la primera, si bien los colegiales llevaron en los primeros momentos la iniciativa el marcador les separaba al final veinte puntos de los ganadores.

Los colegiales se vieron incapaces de contener el tiro en suspensión y a la media vuelta de García II, a la vez que sus ataques no eran coronados por el éxito de la cesta y abandonaban la vigilancia de los contrarios, siendo De la Hoz quien más se aprovechó de esta circunstancia marcando nueve puntos que hubieran podido ser más sino es por varias cestas falladas bajo el aro. En resumen el equipo ciclista por su mayor envergadura y mejor conjuntación pasó merecidamente a disputar la final.

La Salle. — Peña (11), Arturo, Ortega (10), Sobrado, Juan, Cuenca, Ahedo (2).

Club Ciclista. — Martínez (4), Casado (4), Gridilla (6), Del Río, Grijalba, García II (20), De la Hoz (9).

CLUB CICLISTA, 58; TENIS CLUB, 54

Buen partido el que ofrecieron estos contendientes al núcleo de aficionados que se desplazaron a la Ciudad Deportiva para presenciar el que nosotros juzgamos de los mejores partidos jugados por equipos de clubs, que hoy por hoy podemos afirmar son los gallitos del baloncesto burgalés.

El Club Ciclista con tres figuras de primera fila en su conjunto, tuvo dos facetas de juego. En la primera formó su cinco titular con Martínez I y Grijalba en la defensa —también actuó Martínez II que a los diez minutos de juego salió por personales—, García II y Gridilla alternándose en el puesto de pivot y De la Hoz —alero—. Este equipo fue superior en juego y efectividad al tenista. Los aciertos en el enceste de Gridilla y García I, bien secundados por los avances de Martínez I —que sigue siendo elemento destacado en su equipo— que llevaban señales de peligro a la defensa contraria.

La segunda fase del partido en la que descansaban Martínez I y Gridilla bajó mucho el rendimiento de los ciclistas, creciéndose los del Tenis y llegando a nivelar el partido en los últimos momentos en que ya habían abandonado la pista definitivamente por cinco personales Martínez I y García II.

El Tenis equipo homogéneo, fue en todo momento digno rival de los ciclistas, no cundiendo el desaliento en ningún momento y sacando provecho de la inferior calidad de los reservas del Club.

Fue un partido de pocos nervios —cosa extraña en esta clase de finales— y de muchas cestas, en resumen un partido que deja grato recuerdo en la afición.

Sólo resta analizar la labor de algunos jugadores tenistas: Centeno II fue el más destacado, entró bien en la zona encestando de bandeja, Lázaro empezó algo flojo para ir a más conforme avanzaba el tiempo, fue el máximo encestador de su equipo, a pesar de su desentrenamiento. Martín —lástima de estatura—, suplió ésta por sus grandes cualidades atléticas. El resto cumplió con mejor voluntad que acierto.

Club Ciclista. — Martínez I (8), Casado, Gridilla (18), Del Río, Grijalba, García II (25), Martínez II (1) y De la Hoz (6).

Tenis Club.— Sadornil (6), Lázaro (23), Martín (2), Jesús Manuel, Chalo (2), Centeno I (10), Centeno II (11) y Del Moral.

BASKET

Haga su encargo en
Talleres Gráficos
"DIARIO DE BURGOS"
TARJETAS DE VISITA, CARTAS TIMBRADAS, SALUDAS, INVITACIONES, ETC.

Once boletos máximos acertantes en las quinielas

Madrid. — Resultado provisional del escrutinio de las Apuestas Mútuas Deportivas Benéficas, correspondiente a la sexta jornada del campeonato de Liga.

Boletos vendidos, 5.201.815.

Recaudación, 15.605.445 pesetas.

Cincuenta y cinco por ciento de premios, 8.582.994,75 pesetas.

REPARTO

4.291.497,35 pesetas, a repartir entre once boletos máximos acertantes, de catorce resultados, a 390.136,10 pesetas cada uno.

La misma cantidad a repartir entre cuatrocientos quince boletos más aproximados, de trece aciertos, a 10.340,95 pesetas cada uno.—Alfil.

Luis Villalaín dimite como entrenador del Murcia

Murcia.—A su regreso de Córdoba con el equipo del Murcia, el entrenador Luis Villalaín, ha presentado al club su dimisión con carácter irrevocable.

La directiva se ha puesto en contacto con Llopis, que prepara al Gandía, de Tercera División.

La situación del Murcia es realmente crítica en sus aspiraciones al ascenso ya que los fichajes realizados no han dado el resultado esperado.—Alfil.

CURSILLO NACIONAL DE UNIFICACION DEL ARBITRAJE

Madrid.—Ha comenzado en el gimnasio del Real Madrid el cursillo nacional de unificación del arbitraje al que asisten los colegiados de varias regiones y organizado por el comité central de árbitros.

Durante estos cursillos se tratará de unificar los criterios de los árbitros. Las sesiones durarán hasta el próximo jueves.

Campeonatos escolares

Se recuerda a todos los centros participantes, que mañana, jueves, tendrá lugar en la Delegación provincial de Juventudes, la primera reunión del Comité de Competición de los X Juegos Nacionales Escolares en su fase provincial.

RETAZOS

Mal se dió la jornada última a los equipos burgaleses (de la capital).

Existe de la contrapartida de los otros, conjuntos burgaleses (de la provincia).

El Juventud fue batido en Zatorre.

Y el Burgos perdió en Aranda.

—o—

Pero no sólo fue el perder.

Lo que peor ha "sentado" ha sido el cuatro que encajó nuestro equipo.

Y lo que nos decía un conspicuo. Si hubiera perdido por 2-0...

Esto sin advertir que el 4-2 es más beneficioso para el "goal average" y que el 2 hay que estimarle como todo un síntoma alentador.

Quiere decir que la delantera empieza a marcar fuera de Zatorre.

Ahora sólo resta que la defensa, la media y la delantera coadyuven como una perfecta unidad.

Porque como decía otro conspicuo.

Cuando no es por "fas", es por "nefas".

—o—

¡Ah! la próxima salida corresponde a Béjar.

También hay que estimarlo como un síntoma o símbolo.

Allí fue donde el Burgos, durante la pasada temporada, comenzó a "ir hacia arriba".

—o—

Claro que para ello se necesita un cambio radical, total, absoluto, en dos aspectos fundamentales.

Hay que variar el estilo y el espíritu del equipo.

Estilo de desplazamiento largo, en lugar del "jueguecito" en corto.

Espíritu de superación y de lucha, para sentirse indefectiblemente vencidos en las salidas.

Hombre por hombre, el Burgos tiene jugadores para sustentas aspiraciones lógicas y no desorbitadas.

¡Pues a demostrarlo!

—o—

Veamos el reverso de la medalla: Aranda.

¿Quieren que discubramos la explosión de entusiasmo provocada por su victoria?

Tendrán que imaginársela y pongan aquí todos los superlativos que gusten.

Extraordinaria, magnífica, enorme, desbordante.

Además de lógica, ya que ganar al Burgos, hay que estimarla siempre como una aspiración natural de la Gimnástica.

—o—

El domingo, "Día del Socio", que por vez primera se celebrará en nuestra ciudad.

Ya tiene precedentes en otras capitales y uno de los precursores de dicho sistema, fue el Salamanca.

Hay que pensar que, con tales "facilidades", el Fasa reportará una entrada de las llamadas "de gala".

—o—

Según nuestras noticias, ha sido dictada sentencia en el pequeño pleito laboral planteado por por porteros y acomodadores de Zatorre pertenecientes a temporadas anteriores.

Estos seguirán cesantes, pero al Burgos se le obliga a pagar una indemnización.

Cerca de dos mil pesetas en total.

—o—

Pero donde la euforia alcanza carácteres casi impresionantes es en León.

Claro que, hasta el momento, les sobran motivos.

Juzguen ustedes por los datos siguientes: el domingo jugaron en Astorga y según leemos en la Prensa lesonera, a la localidad maragata se desplazaron seis mil personas que acabaron con todas las "mantecadas" y hasta con las localidades caras.

Lo cierto es que el Astorga hizo una taquilla —según leemos— de 150.000 pesetas.

Cifra que casi no alcanzó en el transcurso de toda la temporada anterior y a la que el Burgos, ni se ha aproximado en su vida de Club federado.

—o—

Ya se ha producido la primera baja de entrenador en el grupo.

Corresponde a Bartolo, preparador del Atlético de Zamora, quien ha sido sustituído por Muñoz, quien anteriormente ya tuvo a su cargo a dicho equipo.

—o—

Clemen vuelve al Numancia de Soria, equipo donde se consolidó y salió formado como ese gran medio que fue durante sus años de plenitud juvenil.

Vuelve ahora, sin embargo, como entrenador, aunque también suscribirá ficha como jugador, por si fuera preciso volver a vestirse de corto.

Que la suerte —tan necesaria en fútbol y en ese cargo que ahora ha de asumir— le sea propicia.

ARQUERO

Burgos C. de F.

NOTA OFICIAL

Con el único fin de corresponder, siquiera sea en forma modesta, al apoyo incondicional que de los señores socios de este Club viene recibiendo la labor desarrollada hasta la fecha por la Junta Directiva del mismo, ésta tiene el gusto de poner en su conocimiento lo siguiente:

El próximo domingo, día 26 del actual, con ocasión de la visita a Zatorre del equipo C. D. FASA, de Valladolid, se celebrará el "Primer día del socio", por lo que todos los poseedores del carnet del mes de Octubre, y previa presentación del mismo a la entrada del Campo, podrán presenciar el encuentro de fútbol, acompañados, en su localidad habitual, por una señora, señorita o niño menor de 14 años, totalmente gratis.

Dado que, normalmente, en las localidades numeradas quedan siempre suficientes espacios libres como para permitir doblar el número de espectadores, cree esta Junta que no habrá problemas de acomodación y espera que todos los socios rebirán este "Primer día del socio" con la simpatía e interés que a la directiva han motivado a la creación del mismo.

Burgos, 22 de Octubre de 1958.

La Junta Directiva

Glosando un programa

La Caja de Ahorros Municipal ante el XXXIV Día Universal del Ahorro

3.--Protección a Parroquias necesitadas

Si Cristo fue pobre, también su Iglesia, también sus templos deben ser pobres. ¡Donoso sofisma! ¡Falaz excusa de la ruindad con Dios!

Jesús fue pobre por su libérrima voluntad de serlo, por servir de arquetipo al hombre, por divinizar una virtud que a tantos repele...

Por los templos de Dios ¿por qué han de serlo? Los templos son como los palacios de Dios en la Tierra y, por lo mismo, algo así como el compendio del honor y adoración externa que el hombre tributa a la Divinidad, y su magnificencia queda sancionada, entre otros muchos, en aquellos pasajes de la Sagrada Escritura que nos hablan de la complacencia del Señor ante los sacrificios de Abel y la consunción milagrosa de los primeros holocaustos ofrecidos por el pueblo en la dedicación del más rico y suntuoso templo de todas las épocas, el de Jerusalén.

Templo y culto deben ser esplendorosos.

Mas no siempre la pobreza de uno y otro es achacable a la esquivez y desdén humanos. En muchos casos, máxime en los medios rurales de reducida población, los recursos oficiales son escasos y abundante en cambio la penuria de los habitantes, por donde las Parroquias se manifiestan con un extenuamiento económico poco digno de Dios.

He aquí la razón por la que el Consejo de Gobierno de la Caja de Ahorros Municipal viene ejerciendo, desde hace cinco años, un positivo padrinazgo sobre las Parroquias necesitadas, habiendo alcanzado ya sus socorros a más de TRESCIENTAS por un total de DOSCIENTAS CINCUENTA MIL PESETAS, que no son "a fondo perdido", como reza el argot financiero, sino que producen el incomparable interés de la bendición del Cielo, que hace florecer sus Obras como antaño los sembrados del inocente Abel.

Conmemorando este año el XXXIV Día Universal del Ahorro destina a este simpático fin otras TREINTA MIL PESETAS para ser adjudicadas a otras SESENTA PARROQUIAS pobres.

¡Magnífico ejemplo! Así no podrán aplicarse a esta Institución aquellas palabras con que se lamenta San Juan en el inicio de su Evangelio: "Ad suos venit et sui eum non receperunt". (Vino [el Verbo] a los suyos y los suyos no le recibieron.)

GRAHOR.

CRONICAS DE LA PROVINCIA

Salas de los Infantes

GRANDIOSO HOMENAJE POSTUMO A PIO XII

El pasado domingo, día 12, se celebró en esta ciudad un sentido homenaje a la memoria del Santo Padre, Pío XII, en el que acompañaron al señor cura párroco todas las autoridades enlutadas, Corporaciones municipales, Cofradías y Asociaciones, con sus correspondientes banderas y estandartes enlutados.

A las once treinta de la mañana se concentraron los fieles en la Plaza Mayor para desfilar en esta impresionante procesión silenciosa, solamente interrumpida por la marcha fúnebre de la Banda municipal y el clamor de las campanas, que duró hasta la iglesia de Santa María.

Ya en la iglesia parroquial se entonó el primer Nocturno de Difuntos alternando en la Salmondia los ministros y el grupo coral, que cantó a continuación la misa de requiem gregoriana. En la misa solemne oficiada por el cura párroco doctor don Alejandro Minguez, le asistieron como ministros don Julián Alarcia, párroco de Castrovido y don Felipe Arribas, párroco de Barbadillo del Mercado.

Al final de la misma subió al púlpito nustro querido párroco, para pronunciar una elocuentísima oración fúnebre, que arrancó lágrimas de los fieles que llenaban totalmente el templo. A continuación se entonó un solemne responso en sufragio del alma—son palabras del orador— "Gloria y florón de la Iglesia, orgullo del Mundo y maravilla de la creación. Terminando así el homenaje de esta ciudad que todavía sigue enlutada llorando la pérdida del inmortal Pío XII.

FIESTA DE NUESTRA SEÑORA DEL PILAR

Con la acostumbrada solemnidad, ha celebrado su fiesta la Benemérita Guardia Civil, los secretarios y los administradores de Correos. En la iglesia parroquial se ofreció una misa solemne en la que el cura párroco dirigió a los asistentes una sentida y profunda plática sobre el significado de la Hispanidad. "María hace de España —dijo— el pueblo salvador de Europa y del Mundo, que sabe hundir para siempre el poderío islámico en Lepanto, que derrota la protervia de Napoleón; que quita las máscaras del enemigo solapado para cimentar incansable ideales de su espiritualidad... Por eso —continuó diicendo— festejar el Día del Pilar es una aclamación a la firmeza de nuestra fé; es reafirmar nuestro destino espiritual en la historia de la cristiandad; es confirmar la satisfacción española de recibir en nuestra Patria a la Virgen y aclamarla y tenerla por madre..."

MARQUINA

Castrojerz

SOLEMNES FUNERALES POR SU SANTIDAD EL PAPA

A las doce horas del domingo y a las once del lunes, se han celebrado en la iglesia de Santo Domingo solemnes funerales por el alma de S. S. Pío XII. El primero fué organizado por el ilustre Ayuntamiento y el segundo por la autoridad eclesiástica, oficiando el párroco D. Fernando Calvo, asistido por el coadjutor D. Fidel Mayoral y el capellán de monjas D. Silvino Pérez.

La presidencia fué ostentada por el ilustre Ayuntamiento, en Corporación, al frente del cual figuraba el alcalde y diputado D. Joaquín Moratinos, asistiendo entre otras autoridades el comandante del Puesto de la Guardia Civil y representaciones de centros oficiales y docentes.

A los mismos se sumó el vecindario por entero y los niños de las Escuelas Nacionales, rindiendo, de este modo, postrero homenaje al Santo Padre.

Por otra parte, en todos los centros oficiales y muchos domicilios particulares ondea la bandera a media asta con crespones negros.

DIA DE LA VIRGEN DEL PILAR

La Guardia Civil celebró en este día la festividad de su Patrona. Para ello, en la iglesia de San Juan tuvo lugar una solemne misa, que ofició el párroco asistido por el coadjutor y capellán de monjas.

Fué presidido por las autoridades civiles y el comandante del Puesto, el cual recibió las felicitaciones de muchos de los asistentes

DEPORTES

El domingo en partido amistoso de fútbol contendieron los equipos de Villasandino y de esta villa. El encuentro resultó animado y simpático, y aunque el triunfo se le adjudicó Castrojeriz, no por ello dejamos de ver el mérito del gran conjunto del equipo forastero, el que recibió aplausos y atenciones de los espectadores.

Tardajos

Desde el momento en que se tuvo noticia en esa villa del fallecimiento de Su Santidad Pío XII, las campanas no cesaron de doblar e inmediatamente se pusieron a media asta y con crespones negros las banderas en el Ayuntamiento y Escuelas Públicas.

El día 10, a las once y media de la mañana, se celebró el funeral en sufragio del finado Pontífice; La iglesia parroquial estaba completamente abarrotada de fieles, asistiendo todo el pueblo, los cuatro maestros con los niños de sus respectivas escuelas las Hermanas de la Caridad que tienen el colegio en el vecino pueblo de Rabé de las Calzadas, con sus alumnas y los Padres Paules con los suyos.

Ocuparon lugar destacado, presidiendo la ceremonia, la Corporación municipal con el alcalde, don Andrés Angulo y el secretario, don Publio Rey, funcionarios y asociaciones piadosas con sus insignias así como el R. P. Tejero, superior de los Paules.

En la vigilia de difuntos y misa de Requiem, ofició nuestro párroco, asistido por dos Padres Paules, y cantadas la una y la otra, por los alumnos del convento de esta localidad. Al final se rezó un responso, ante el Túmulo.

Con las comuniones generales que tuvieron lugar el domingo y con la asistencia a los actos anteriormente expuestos, han expresado los fieles de esta Villa su profundo sentimiento por la pérdida de nuestro Santo Padre, Pío XII (q. e. p. d.)

ANUNCIOS OFICIALES

Castrillo del Val

La subasta de la casa taberna tendrá lugar el 26 del actual y hora de las cuatro de la tarde.

Ayuntamiento de Tosantos

El día 26 de los corrientes y a la hora de las 12 de su mañana, tendrá lugar en la Casa Consistorial de este pueblo, la subasta de la casa taberna de Villa, bajo las condiciones que se hallan de manifiesto en la Secretaría del Ayuntamiento.

Tosantos, 16 de Octubre de 1958

El Alcalde

Luciano Contreras

CARDEÑAJIMENO

El Domingo, día 26 del actual y hora de las 12, se subastará la Casa-Taberna para 1959, bajo el pliego de condiciones que se hará público en el acto.

El Alcalde

QUINTANAORTUÑO

El próximo domingo día 26 a las 12 de la mañana se subastará la casa taberna. Condiciones en Secretaría.

Cuevas de Juarros

El domingo, 25 del actual, a las cuatro de la tarde, se subastará la casa taberna.

Cerratón de Juarros

El domingo 26 a las once de la mañana, se subastará la casa taberna.

SUBASTA de casa taberna

En Avellanosa del Páramo, el domingo 26, a las doce horas.

Villanasur Río de Oca

El día veintiséis del actual a las quince horas, se arrendará en pública subasta la casa-taberna con los arbitrios de bebidas y carnes, para los años mil novecientos cincuenta y nueve y sesenta, bajo el pliego de condiciones.

MODUBAR DE SAN CIBRIAN

El domingo, 26, a las cinco de la tarde se subastará la casa taberna.

INFORMACIONES

Se vende en Burgos, en Librería Espolón y Librería Lain Calvo

M.E.C.D. 2017

Diario de Burgos

EL FABULOSO CRUCERO DEL "NAUTILUS" BAJO LOS HIELOS DEL POLO NORTE

:-: Por William R. ANDERSON :-:

XI

El 3 de Agosto llegamos al Polo

Del fondo marino se elevan fantásticas formaciones rocosas.--El paso por el «Polo de Inaccesibilidad».--Cuando las agujas por estar en el Norte, no pueden señalar el Norte.--Emoción en el «Nautilus» al alcanzar el grado máximo

El Dr. Lyon seguía pegado a su equipo de sonar, hora tras hora, vigilando el contorno de los hielos, trazado por las agujas registradoras. El sistema ofrecía el despliegue de los hielos con detalle y precisión muy superiores a la máquinas que habíamos utilizado en 1957. Aunque harán falta muchos meses para analizar los datos así obtenidos —que llenarían dos camiones— el doctor sienta el siguiente hallazgo: "la cantidad total de hielos existentes en la cuenca Artica, es, seguramente, muy superior a lo que se ha creído."

PICOS QUE SE ALZAN DEL FONDO MARINO

¿Y qué diremos de los picos, que no figuran en los mapas, que se alzan bruscamente del fondo marino? Nuestro equipo detector no apartaba su potente "ojo" del aquellos obstáculos. Encontramos varios; a los 76 grados, 22 minutos de latitud Norte, en región donde no se han practicado sin anotarlos en las cartas— nuestro sondeador acústico, que venía señalando con bastante regularidad unas 2.100 brazas, subió de repente a 1.500 y luego, con gran preocupación mía, a menos de quinientas.

Estuve rondando el ecómetro durante varias horas, mirando con atención al rugoso terreno que iba desplegándose bajo nuestro buque. Ví formaciones rocosas fantásticamente escarpadas —sierras submarinas— elevarse a muchos centenares de metros sobre el fondo del océano. Varias veces dí orden de disminuir la velocidad y de reanudarla después, cuando un promontorio tendía ala horizontal, o bajaba tan de prisa como había subido. La forma de estas montañas submarinas era de una rugosidad impresionante, fenomenal; eran como los cráteres de la Luna.

NORMALIDAD EN LA REVITALIACION DE NUESTRA ATMOSFERA

Mientras me paseaba de un instrumento a otro, llegó el jefe de enfermeros, Aberle, con el más reciente análisis del aire. Comunicó que las máquinas de revitalización de nuestra atmósfera trabajaban lo bastante bien para mantener un ambiente donde había un promedio de veinte a treinta partes por millón de monóxido de carbono, de 1,0 a 1,5 por ciento de bióxido de carbono, y entre 20 y 21,5 por ciento de oxígeno. Estas cifras quedaban todas muy dentro de los límites de seguridad.

A los 83 grados 30 minutos de latitud Norte, pasamos a través del "Ice Pole" o "Polo de Inaccesibilidad". Se trata del centro geográfico del gran banco de hielo ártico y, como su nombre claramente indica, es "relativamente inaccesible"..., salvo para un submarino de propulsión nuclear.

"SUSPENSE" A BORDO

A medida que transcurrían las horas, cada grupo de guardia se quedaba boquiabierto antes nuestro asombroso avance. En todo el buques se percibía una mezcla de "suspense", anhelo y esperanza. Pocos pudieron dormir. Muchos habíamos rezado para alcanzar con buena fortuna nuestra meta, y ahora, con la ayuda de Dios, al cabo de muchas semanas, parecía a nuestro alcance.

Mi único temor era el que todos compartíamos: Algún fallo material como el que sobrevino en 1957. Esos nos obligaría a retroceder. Cada tripulante examinó una y otra vez sus instrumentos y equipo. La vigilancia impediría que un defecto de poca monta se convirtiese en avería que pusiera punto final al viaje, o nos dejase embarrancados bajo los hielos.

No dormí. No hubiera podido hacerlo. Paseaba sin tregua por el buque, echando alguna vez un vistazo por el periscopio. En el curso de estas observaciones, me sorprendió ver en el agua rachas fosforescentes. Es un fenómeno común en aguas tropicales, y me pareció raro encontrarlo en agua tan fría, que el exterior de las tuberías de agua de mar de la sala de máquinas, estaba cubierto de gruesas capas de hielo.

LAS AGUJAS NO PUEDEN SEÑALAR EL NORTE

Entonces, colocamos nuestra aguja giroscópica auxiliar en una modalidad direccional por la que, en vez de buscar el Norte, tendiese a buscar la línea que íbamos siguiendo, un círculo máximo que remontaba el Hemisferio Occidental, cruzando el Polo y descendía hacia el Sur, en el Hemisferio Oriental. Esta era la senda que yo pensaba recorrer. Cuando la aguja giroscópica maestra empezase a perder su facultad de señalar el Norte —como ocurriría al aproximarnos al punto más septentrional del planeta— pensábamos recurrir a la auxiliar. Así tendríamos algo que nos guiase en las tinieblas inferiores; algo que nos sacara de allí para seguir la ruta hacia el Sur.

Es formidable el problema de navegar en submarino que cruce directamente el Polo. Vean lo que puede ocurrir. El submarino "X" provisto de equipo corriente de navegación, y quizá de mala suerte también, sale de Puente Barrow, posición conocida. Se dirige al Norte verdadero. Al avanzar hacia el Polo, la aguja giroscópica comenza a "derivar", lenta e imperceptiblemente, hacia la derecha, por culpa de un amplificador electrónico defectuoso y de la fuerza direccional, virtualmente sin Norte, con que se encuentra cerca del Polo. Además, las agujas magnéticas resultan poco menos que inútiles, porque el polo magnético está también demasiado cerca. Corrientes desconocidas empujan al submarino "X" más a la derecha todavía. Al acercarse al Polo, la deriva de la aguja se invierte, haciendo que el submarino describa una circunferencia alrededor del Polo. Los errores se acumulan. El camino es rápido, y el submarino "X" termina apuntando con la proa, justamente hacia atrás, hacia donde vino, sin tener la más ligera idea de que ha sido víctima de la "ruleta de longitudes", como nosotros llamamos a esta trampa.

Pero esto no podía sucederle al "Nautilus", nuestro "inertial navigator", con sus notables facultades, nos proporcionaría positiva guía en estas aguas engañosas.

Mientras nos acercábamos al Polo, mi grupo de derrota repasaba continuamente sus datos y aconsejaba pequeñas variaciones de rumbo, que nos llevarían en derechura al anhelado punto. Al cabo de tantas semenas de desilusión y de tantas millas recorridas, sería un golpe durísimo errar el blanco, aunque sólo fuese por media milla... Unicamente los instrumentos podrían decirnos si de veras lo habíamos cruzado.

¡EN EL POLO!

A las 19,15, hora de Seattle, del 3 de Agosto, después de 62 horas bajo los hielos (4 horas y 45 minutos antes de mi más optimista cálculo horario) llegamos al Polo. La emoción en el "Nautilus" alcanzó el grado máximo. Anoté algunos datos que pueden o no tener importancia. La temperatura del agua era de 0,2 grados. La profundidad del mar, medida por nuestro sondador de eco de precisión, era de 4.090 metros, exactamente 587 más que los comunicados por Ivan Panpanin, un ruso que afirma haber aterrizado allí en un avión, en 1937. (En 1909, Peary observó que la profundidad "era mayor de 2.745 metros".) Precisamente en el Polo, nuestros detectores de hielos revelaron la presencia de una cresta de ocho metros.

Después de cruzar el Polo, mi primer acto fue rendir modesto tributo al hombre que, en mayor medida que cualquier otro, hizo posible nuestro histórico viaje: el presidente de los Estados Unidos. Pocos minutos antes, había yo escrito un mensaje. Este, concluía así: "Espero, señor, que acepte esta carta, como recuerdo de un viaje importante para los Estados Unidos". En el comedor de la dotación, ante 70 tripulantes del "Nautilus", a las 1'15 de la noche, hora de Washington, D. C., firmé la carta.

Hubo otros acontecimientos. Un pastel "Polo Norte", cocinado por el primer cabo panadero, Jack L. Baird, fue repartido. El cabo electricista James Sordelet, levantó la mano derecha, pasando a ser el primer hombre en la historia que se haya reenganchado en el Polo Norte. Durante uan ceremonia especial, otros once hombres —después de aprobar el rígido examen escrito y oral a que se les sometió— recibieron la calificación de "aptos para submarinos nucleares". Hubo chirridos y cliqueteos de las cámaras fotográficas y cinematográficas.

Entonces, "subió a bordo" un distinguido ciudadano mundial: San Nicolás, Santa Claus, de punta en blanco... gracias a banderas multicolores. Nos regañó por entrar en sus dominios particulares, durante la temporada de vacaciones y, sobre todo, por no habernos atenido a su restricción referente al uso de instalaciones de eliminación de basuras por submarinos sumergidos en tránsito... Alegué ignorancia y prometí, en nombre de todos los hijos de los tripulantes del buque, cumplir sus normas en adelante.

Cada día UNA NOTA curiosa

Jugando a los toros con mucho realismo

Barcelona. — Dos individuos se pusieron a jugar a los toros en las proximidades del muelle del Bebaix. El más joven de ellos Juan Luna Delgado, de 34 años hacía de torero y Cristóbal Gómez Flores, de 63, de toro. Este iba provisto de una navaja albaceteña en cada mano. El improvisado torero se arrimó tanto que recibió un tajo en el cuerpo con unas de las navajas y en grave estado fue trasladado a la Casa de Socorro. Cristóbal Gómez, ha sido detenido.

Lanzamiento de dos proyectiles interceptores

Cabo Cañaveral (Florida, Estados Unidos). — Dos proyectiles interceptores "Bomars" han sido disparados con una diferencia de trece segundos por medio de control lejano. Obedeciendo a una señal dada por medio de un botón, en Kingston, a unos 2.250 kms. del lugar del lanzamiento, los dos proyectiles abandonaron sus respectivas plataformas perdiéndose entre las nubes. Van dirigidos contra dos aviones B-17 que les servirán de objetivos y que vuelan sobre el Océano a unos 75 kilómetros de distancia de cabo Cañaveral.

Nuevos hogares

Bonilla-Andrés

A las doce y media de la mañana de ayer y ante el altar mayor de la iglesia parroquial de San Cosme y San Damián, contrajeron matrimonial enlace la bella y simpática señorita Amelia Andrés Maté, y el joven industrial de esta plaza don Juan Antonio Bonilla Serrano.

Los novios penetraron en el templo a los acordes de una solemne marcha nupcial, haciéndolo la desposada, que lucía un vestido blanco de raso, diadema y corona, del brazo de su padrino don Marcos Bonilla Martínez, tío del novio, mientras que éste daba el suyo a su madre y madrina doña Cira Serrano Rico.

Al pie del altar recibió a los contrayentes el párroco de la feligresía don Timoteo de la Peña que bendijo la sagrada unión.

Terminada la ceremonia religiosa, en la que actuó selecta orquesta, se procedió a cumplimentar el requisito civil ante la representación judicial, suscribiendo el acta matrimonial como testigos el tío del novio don Alipio Bonilla, don Félix Para Maté, don Manuel Santaolalla Aguiar, don Luciano Arribas (industrial de esta plaza), y don José María Bacigalupe, subdirector de la banda municipal de Haro.

El banquete nupcial fue servido en el restaurante de la Sala de Fiestas.

Los nuevos señores de Bonilla-Andrés, a quienes deseamos una eterna luna de miel, salieron de viaje de novios con dirección a Madrid, Sur de España, Francia e Italia.

Reciban nuestra más cordial enhorabuena, extensiva a sus respectivas familias.

LOS SIETE DURMIENTES

Por Antonio DIAZ-CAÑABATE

El sueño, ladrón de la vida, es una de las mayores preocupaciones de la humanidad. Hay quien asegura que se puede pasar tan ricamente dos días sin comer, pero lo que es sin dormir, imposible A la mayoría de los mortales la falta de sueño engendra mal humor. Al que duerme poco el que duerme mucho le produce una mezcla de envidia y de odio. Este es el caso de mi amigo Juan. El cual todo lo más que consigue dormir, una noche con otra, son cuatro horas como máximum. En cambio, su mujer es capaz de tirarse en la cama, como un leño, diez y doce horas. Su marido, un día, le llamó los siete durmientes, con gran indignación de ella.

—¿Qué es eso de los siete durmientes? En todo caso serán las siete durmientes.

—No, señor, porque los siete durmientes fueron siete oficiales del emperador romano Decius, que reinaba el año 25 de la Era Cristiana. Estos siete guerreros abrazaron el cristianismo. Renunciaron a todos sus empleos y bienes y se fueron a hacer penitencia al monte Celion. Vivían en una caverna. Comían raíces y hierbas cocidas y una noche se acostaron en el duro y caverneso suelo y dijeron: "hasta mañana, si Dios quiere" y se despertaron justo a los ciento cuarenta y cuatro años.

—¡Vamos, hombre, eso se lo cuentas a otra! ¿Cómo se iban a estar durmiendo ciento cuarenta y cuatro años? ¡Ni tan siquiera ciento cuarenta y cuatro horas!

—¿Que no? Tú serías capaz de estarte roque dos siglos.

Y la mujer se ponía como una fiera. Porque al que duerme mucho le molesta terriblemente que se lo digan.

—¿Pero te has creído que he estado sin abrir un ojo desde anoche a las once? Lo primero de todo, tardé mucho en dormirme...

—Mentira y gorda. El que tardó en coger el sueño, como siempre, fuí yo. Tú a los cinco minutos estabas roncando.

(¡Ah, el ronquido! Nadie admite que ronca.)

—Juan, te lo tengo dicho. Esa clase de bromas no me gustan nada. Yo no ronco.

—Mira, Concha. No sé si los siete durmientes esos roncarían. Creo que no, porque entonces los ronquidos los hubieran despertado, ya que dormían en la misma caverna, pero lo que es tú pegas cada zambombazo que tiembla la cama. Y tú no sabes la rabia que da oír roncar a tu lado mientras uno no consigue ni descabezar un sueñecillo. Te lo confieso. Algunas noches me han entrado ganas de ahogarte.

—¡Ay, por Dios, no me lo digas! Vas a conseguir que yo tampoco pueda coger el sueño.

—No te apures. Tú coges el sueño con la misma facilidad con que coges un alfiler del acerico. ¡Coger el sueño! ¡Qué frase tan terrible para los que tenemos que pescarlo con caña y nos pasamos horas y horas sin que pique ni por casualidad!

—Que no pondrás cebo. Ya te he dicho que cuentes: un borrego, dos borregos, tres borregos...

—¡Imbécil! ¿Tú te crees que el sueño es tonto y que se le puede engañar con borreguillos? Pues para que lo sepas. He consultado con un abogado a ver si podía divorciarme de ti alegando mi insomnio y tu ceporrez. Y nada, no hay posibilidad. Las leyes están tan mal hechas que no han previsto este caso. Y como no me puedo ir a otro cuarto porque todos se encuentran llenos de niños, me tengo que aguantar y soportar tus ronquidos y tu dormir profundo y continuado, que a las ocho de la mañana, ¡a levantarse, a ser mejor cuando había cogido por los pelos al maldito sueño! Y tú a seguir pegando trompetazos hasta las diez o las once. ¿Es ésto justo? ¿Es ésto clama ésto al cielo?

—Llevamos quince años de matrimonio y hasta hoy no me había dado cuenta de que me casaba con un monstruo de crueldad y de egoísmo.

—¿Quién? ¿Yo monstruo? ¿Yo egoísta? ¡Yo mártir, un santo, eso es lo que soy yo!

—Pero ¿qué culpa tengo yo de que tú no duermas?

—¿Y qué pecado he cometido yo para no dormir al lado de los siete durmientes?

—¡No me los nombres más! Ahora que los conozco los odio con toda mi alma.

—Pues figúrate yo. Por eso quería divorciarme.

—¡Qué va a ser de mí! ¡Qué va a ser de mis pobres hijos! ¡Y todo por culpa de los siete durmientes! Desde esta noche duermo en el sofá del gabinete o en el quicio de un portal o en el infierno.

Y la pobre mujer rompe a llorar desconsoladamente. Su marido enmudece. Entran los niños que vienen del colegio.

—Mamá, mamaíta, ¿qué te pasa, por qué lloras?

—Venid aquí, hijos míos, aquí junto a vuestra madre, que es la persona más desgraciada del mundo. ¡Hijos de mi alma! ¡Hijos de mi corazón! que os vais a quedar sin padre por culpa de los siete durmientes!

—¡Concha, no digas tonterías! ¡Hala, vosotros a vuestros cuartos, que mamá está un poco nerviosa... ¿No oís?

—¡No! ¡No! ¡No abandonarme, hijos míos!

—¡Concha, folletines no! Bien está que me des las noches, pero si empiezas a darme también los días es cuando me divorcio de verdad.

Carta de Madrid

Madrid.- *(Crónica de "Tachín", para DIARIO DE BURGOS).*

En la parroquia de Nuestra Señora de los Dolores se recibió el domingo, no bien se abrieron las puertas del templo, un sobre que contenía un billete de mil pesetas, y una nota que decía: "Soy una obrera y he estado todo el año ahorrando para las misiones".

Fue el primer donativo. En la iglesia se celebraron después quince misas y en todas ellas fue leída la nota anónima. Y el ejemplo cundió.

Víctor González, vallecano, se ha ofrecido para ir a la Luna metido en un proyectil experimental. Ha leído un anuncio americano solicitando voluntarios para adaptarlos a un régimen de vida semejante al que tendrían que soportar en el cohete y está dispuesto a la preparación y al viajecito.

Solo exije un seguro de vida a favor de su madre. En nuestra opinión y habida cuenta de como están las cosas van a llover voluntarios de este tipo sobre Kansas City, lugar en el que ha aparecido el apetecible anuncio.

Por cierto que según el doctor Pugh, el viajero interplanetario ideal sería una mujer de poca estatura bastante gordita y de unos 40 años. ¿Razones? Que la mujer necesita menos calorías que el hombre y que el indice alimenticio de la gruesa es inferior al término medio, por tener mayores reservas. Y en cuanto a la estatura, se pide que sea pequeña porque así ocupará menos sitio en el proyectil y al tener la sangre un recorrido menor, el organismo será menos sensible a los efectos de la aceleración. Una nena regordeta, vamos.

CIRCULACION

Y ahora viene aquí como alianza al dedo el dibujo que hoy nos ofrece Galindo bajo el título "El centro de Madrid".

Un automovilista para y le dice al guardia: ¿Qué tengo que hacer para ir a aquella casa de ahí enfrente"?

—Y el agente de circulación le contesta, amabilísimo: "Vaya todo seguido hasta la quinta bocacalle, luego tuerza por la izquierda hasta la tercera, después, por la derecha hasta la segunda, tuerza otra vez por la derecha, siga hasta que encuentre una plaza, tuerza por la izquierda, siga hasta otra plaza, metáse por la derecha..."

CINE

Empleando la vieja frase teatral diríamos que la película estrenada ayer, titulada "El hereje", no fue del agrado del público la goza y los críticos pegan fuerte y viceversa. (La intención es de alta importancia, nada menos que el lema de la Cruz roja cada uno llevamos encima. Perdón, rector, novato y en consecuencia ingenuidades.

NOTICIAS BREVES

Han llegado los coros ucranianos que actuarán en Madrid.

—Cosecha de tabaco, 23 millones de kilos.

—Gran éxito, ayer, del pianista Brailowski, en la Zarzuela.

—Se ha inaugurado el I Curso de Educación Diferencial, organizado, por el Instituto Municipal de Educación en colaboración con el Ministerio de Educación Nacional.

Fallece el Padre general de la Orden Agustiniana

Wurzburg. — El Padre general de la Orden Agustiniana, Fr. Egelberto Eberhard, ha fallecido en el convento de los Padres Agustinos de Wurzburg (Alemania).

El Padre Eberhard había nacido en Rhumspringe (Alemania) el 23 de Marzo de 1893.

El "Dauphine" no se entregará con regularidad en España hasta 1959

Las fichas que ahora se extienden carecen de valor inmediato

Al decir de las gentes, la vida está cada vez más cara, más difícil. Sin embargo, el mercado del automóvil acusa un déficit incalculable de producción. El fenómeno es mundial a todos los efectos, pero aquí queremos referirnos únicamente a España y de una manera singular al llamado automóvil utilitario.

Está restringida la importación de automóviles. En compensación se encuentra ya como si dijéramos en pleno auge la producción nacional. Sin embargo, se desconoce todavía la capacidad de adquisición de vehículos. Podría decirse, a juzgar por las apariencias, que es ilimitada la necesidad imperiosa de poseer un vehículo en cada familia. Y claro está que en cuestión de automóviles, como en otras cosas de primerísima necesidad, las gentes tienen sus preferencias. Pero no es ésta la cuestión. Tampoco lo es en lo referente a las viviendas que vemos construir por cientos, por miles y nunca se sabe si habrá bastantes para la demanda. La consecuencia es que al crecer las ciudades, al extenderse, al aumentar las distancias, los medios de locomoción crean este problema del automóvil que comentamos y que da lugar a situaciones equívocas, como acaba de suceder con una información sobre la fabricación del automóvil Renault, modelo "Dauphine", de siete caballos fiscales, que ha tomado proporciones insospechadas.

Es cierto que Renault ha lanzado al mercado el modelo "Dauphine", pero su entrega regular al público no empezará hasta principios del año próximo, pues hasta entonces no se iniciará su fabricación se dará prioridad a los peticionarios de "4CV", ya que muchos de ellos llevan esperando varios años la asignación de un coche.

Por tales motivos, los concesionarios Renault no han sido aún autorizados a recibir pedidos en firme y únicamente se limitan a tomar nota de los deseos de los futuros clientes mediante fichas que ante todo servirán para conocer aproximadamente el número de personas que anhelan poseer un "Dauphine" "inmediatamente". En el hecho de facilitar una "inscripción" no hay engaño, pero esto no podría ser considerado nunca como "pedido formal".

De una manera impensada y como si dijéramos involuntaria se está produciendo una especie de censo del aspirante a automovilista español. Lo malo es que al revuelo de la "falsa noticia", los "vivos" han salido ya al encuentro de los "incautos" con el engaño de las tarjetas o fichas de petición, ofreciéndolas "recomendadas" hasta por la considerable cantidad de dos mil pesetas. Por otra parte, el desfile de (aspirantes" al "Dauphine" por los concesionarios Renault es incesante, y la mejor manera de aplacar sus impaciencias es facilitarles la ficha, que rellenan silenciosos, y esperanzados.

Sin embargo, en Barcelona han sido tantos los solicitantes que la fuerza pública tuvo que intervenir para ordenar las colas que se formaron y evitar complicaciones con los empleados del concesionario.

Y todo por la errónea interpretación dada a la simple noticia referida a la fabricación en España del modelo Renault "Dauphine", que desde luego constituye un éxito industrial-comercial sin precedentes en la historia del automóvil.

En fin, señores, mejor informados podemos asegurarles en primer lugar que el "Dauphine" no se entregará con regularidad en España hasta 1959 y que los "pedidos" no podrán recibirlos los concesionarios Renault hasta que estén autorizados por la Dirección de la entidad y sujetándose a las normas que a tal fin se establezcan. Por ello, esas tarjetas o fichas que se vienen suscribiendo carecen de valor inmediato.

Pelikan
TINTA ESTILOGRAFICA

CONTRA EL PAPO O PAPERA

CAPSULAS VITAN

Cine Cordón : SENSACIONAL ESTRENO

La auténtica historia de los que quieren triunfar en los toros
Sesiones: 5'15, 7'45 (numerada) y 11 noche
(Autorizada mayores 16 años)

Cine Astoria
Grandioso programa doble de 4 a 10
ESTRENO, EN TECNICOLOR
LAS DOS HUERFANITAS
MIRIAM BRU, MILLY VITALE
París en el siglo XVIII. La más romántica historia de todos los tiempos, y
MI TIO ES UN TIO
con FERNANDO SOLER
(Autorizado mayores 16 años)

M.E.C.D. 2017