Diario de Burgos

Año LXVIII - N.º 20 629 - Jueves 7 de Agosto de 1958 - Apartado 46 - Teléfonos: Redacción, 1280; Administración, 2015 - 1,20 PESETAS

Depósito Legal: BU-5-1958

Sin ningún entusiasmo, las potencias occidentales aceptan la idea de una reunión de la ONU para Oriente Medio

Dice Eisenhower que las tropas norteamericanas saldrán del Líbano en cuanto lo pida el Gobierno de Beirut

Anoche recibió Nasser, en su propio domicilio, a Robert Murphy

Permitirá Israel la escala de los aviones estadounidenses que abastecen a Jordania

Londres. — Las naciones occidentales han expresado generalmente su "asombro" ante el rechazamiento por el jefe del Gobierno soviético, Kruschef, de una reunión de "alto nivel" en el Consejo de Seguridad. El rechazamiento mencionado y la propuesta para una convocatoria de la Asamblea general para discutir la cuestión del Oriente Medio cogió por sorpresa a la mayoría de los dirigentes políticos y diplomáticos.

CONFERENCIA DE PRENSA DE EISENHOWER

Washington. — En su primera conferencia de Prensa desde el 2 de Julio, el presidente Eisenhower ha manifestado, entre otras cosas, que aún no ha hecho planes específicos para asistir a la sesión especial de la Asamblea general de la ONU sobre Oriente Medio, pero que si llega a reconocer que es necesario o deseable participar, él así lo haría.

Dijo también que los Estados desean aún considerar una eventual conferencia cumbre con el primer ministro soviético, Kruschef, y dirigentes de otras grandes potencias, si se pudieran hacer los preparativos apropiados.

Por otra parte, dijo el presidente Eisenhower que los Estados Unidos empezarán a retirar sus tropas de El Líbano tan pronto como Estados Unidos y el Gobierno de dicho país crean que no existe ningún peligro posterior de agresión indirecta. Añadió que en cuanto el Gobierno libanés pidiera a Estados Unidos que retirara sus tropas, éstas serían retiradas.

Los Estados Unidos, dijo el presidente, creen en el nacionalismo y en el derecho de todas las naciones a la independencia. Si los árabes desean una federación, los Estados Unidos no tienen objeción que hacer a ello.

Dijo también el presidente que Estados Unidos está dispuesto a unirse a cualquier forma de garantía por las Naciones Unidas de las fronteras de Oriente Medio. Manifestó que creía que la Unión Soviética haría lo mismo y entonces el compromiso cobraría efectividad.

INGLATERRA ACEPTA

Londres. — Un representante del Foreing Office declaró, en su conferencia habitual de Prensa, que "una reunión especial de la Asamblea general de las Naciones Unidas sería aceptable para el Gobierno de Su Majestad".

A FRANCIA, NO LE GUSTA LA IDEA

París. — El ministro francés de Información, Jacques Soustelle ha manifestado en la conferencia de Prensa celebrada después de la reunión del Gobierno que la propuesta de Kruschef sobre una reunión de la Asamblea general no le parece realista a su Gobierno.

Francia, no obstante, ha dado instrucciones a su representante permanente en la ONU en el sentido de que no haga objeción a la convocatoria de una sesión especial de la Asamblea general.

Soustelle, ha indicado también que Francia abandonaría la Asamblea General de las Naciones Unidas en el debate sobre Oriente Medio si en él se llegara también a discutir la cuestión argelina.

MURPHY RECIBIDO POR NASSER

El Cairo. — Robert Murphy, enviado especial del presidente Eisenhower, ha sido recibido por el presidente de la República Arabe Unida, Nasser, en su propio domicilio.

La reunión se llevó a efecto después de un día de espera por parte de Murphy. A la conferencia asistió también el ministro de Asuntos Exteriores y el consejero del presidente Aly Sabri.

Murphy manifestó que saldría en avión, mañana por la mañana, hacia Atenas, en su viaje de regreso a Washington.

AVIONES USA PODRAN HACER ESCALA EN ISRAEL

Washington. — El Gobierno israelí está de acuerdo en permitir que los aviones estadounidenses hagan escala en Israel, en ruta a Jordania, han informado círculos autorizados.

Se espera —añaden los citados círculos— que los aviones norteamericanos inicien de nuevo sus vuelos de aprovisionamiento de alimentos y materiales a las fuerzas británicas estacionadas en Jordania.—Efe.

NO PERMITIRA QUE ISRAEL SE APROVECHE

París. — De Gaulle, ha informado a la ministro de Asuntos Exteriores israelí, Golda Meir, que Francia se opondrá a todo intento por parte de Israel de conseguir ventajas del actual estado de tensión en Jordania, según se revela en fuentes bien informadas.—Efe.

Grandes elogios del «Manchester Guardian» a S. S. el Papa

Manchester (Inglaterra). — El «Manchester Guardian» dedica un comentario al Padre Santo y hace notar que el Pontífice retrasó hasta casi últimos del pasado mes su viaje habitual a Castelgandolfo a causa de la crisis del Oriente Medio.

«Ningún Pontífice de los últimos siglos —escribe— ha dirigido la Iglesia con más autoridad personal, sin ayuda, como era habitual, de un secretario de Estado. Aunque Su Santidad cuenta ahora ochenta y dos años de edad, lleva a cabo todos sus deberes y responsabilidades con la misma energía que cuando fue elegido, hace veinte años».—Efe.

El subsecretario de Agricultura estuvo ayer en nuestra ciudad

Visitó la Granja Escuela de Saldañuela y celebró un amplio cambio de impresiones con el gobernador civil y el alcalde de la ciudad sobre interesantes problemas

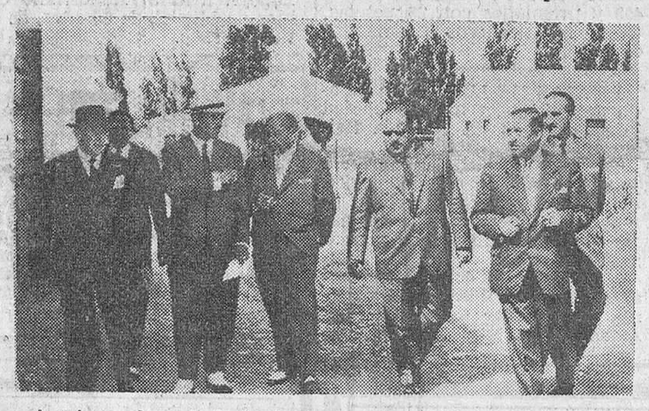

A primera hora de la tarde de ayer y procedente de Madrid, llegó a nuestra ciudad el subsecretario de Agricultura, D. Santiago Pardo Canalís, que fue recibido por el gobernador civil de la provincia y el alcalde de la ciudad, en unión de los cuales efectuó una visita a la Granja Escuela de Saldañuela.

Allí fue recibido por los consejeros de la Caja de Ahorros Municipal señores Villalaín (D. Valeriano y D. Emilio) y Pérez (D. Vicente), que acompañaron al señor Canalís y demás autoridades en su recorrido por las instalaciones, que el subsecretario elogió calurosamente, siendo obsequiado al final delicadamente por la entidad propietaria de la finca.

Después almorzó en el Palacio del Gobierno civil, acompañado por los señores de Fernández-Victorio y Jaquotot y allí fue cumplimentado por el jefe del Sindicato nacional de Frutos y Productos Hortícolas, D. Joaquín Gutiérrez Cano.

A las cinco el subsecretario saludó a los jefes de los distintos Servicios provinciales dependientes del Departamento, que acudieron a cumplimentarle, y luego celebró un amplio cambio de impresiones, que se prolongó hasta las nueve de la noche, con los señores Fernández-Victorio y Jaquotot, sobre asuntos de gran interés para la capital y la provincia.

Bien entrada la noche, el señor Pardo Canalís continuó su viaje con dirección a San Sebastián.

(Foto FEDE)

"España trabaja en el campo de la energía nuclear con una dedicación digna de encomio"

Declaraciones de Mr. Lodge en Bilbao

Llega al puerto de La Coruña el buque escuela italiano "Américo Vespucio"

Madrid. — Visitaron la Casa Sindical los delegados del Vietnam que regresan a su país después de asistir a la conferencia interparlamentaria recientemente celebrada en el Brasil.

Recorrieron las distintas dependencias y presenciaron una reunión del Pleno de diversas secciones sindicales.—Cifra.

BUQUE-ESCUELA ITALIANO EN LA CORUÑA

La Coruña.— Entró en puerto y quedó atracado al muelle de la Batería, el buque-escuela de la Marina de guerra italiana "Américo Vespucci", que conduce a bordo, en viaje de prácticas, 103 alumnos de la Academia Naval italiana. Manda el barco el capitán de navío Carlo Paladini.

El buque permanecerá varios días en el puerto coruñés.

PRESTACIONES DEL SEGURO ESCOLAR

Madrid. — A veintisiete millones de pesetas ascendieron en 1957 las prestaciones del Seguro Escolar español, creado por Ley de 17 de Julio de 1953 y Orden de 11 de Agosto del mismo año.

El Seguro Escolar cubre los riesgos de accidente, enfermedad, infortunio familiar y de ayuda al graduado.

Existe el proyecto de instalar residencias para huérfanos necesitados y establecer becas y otras ayudas o prestaciones que puedan ser acordadas por el Consejo de la Mutualidad del Seguro Escolar, mediante aprobación por el Ministerio de Educación Nacional.—Cifra.

DECLARACIONES DE MR. LODGE A LA PRENSA

Bilbao.—En sus declaraciones a la Prensa, el embajador norteamericano, señor Lodge, dijo entre otras cosas:

"España cuenta con gran número de hombres que se dedican, con la generosidad que exigen las grandes obras, al estudio paciente, al trabajo arduo que es la semilla del progreso. Aunque todavía se esta en los albores de la ciencia nuclear, estas personas saben que jamás en la marcha ascendente del hombre se estuvo tan cerca como ahora de la anhelada meta de abundancia para nuestros hijos.

España trabaja en este campo con una dedicación digna de encomio. El que se haya asociado recientemente a la Organización Europea de Energía Nuclear es otra fase del espíritu de cooperación que habrá de fructificar.

El convenio entre España y los Estados Unidos relativo a la energía atómica para usos civiles es una afirmación de nuestro objetivo de paz y progreso.

Mi país, por su parte, se siente sumamente satisfecho de poder abrir sus puertas a científicos españoles. Los estudios que han llevado y llevan ellos a cabo en los laboratorios nacionales de Argonne y Cak Ridge producirán el fruto anhelado. No estamos arando en el mar al dedicar un esfuerzo máximo en favor de las aplicaciones pacíficas de la energía atómica. La asistencia económica y técnica directa, la formación de científicos atómicos, esta creando una comunidad de intereses y esfuerzos que será el fiel de la balanza en nuestro afán de paz y abundancia. En virtud de los acuerdos firmados en 1957, la comisión de Energía Atómica de los Estados Unidos facilitó 350 mil dólares para financiar en parte el reactor experimental que pronto se estrenará en la Moncloa. Cada día que transcurre, los científicos atómicos españoles están mejor equipados para la importante tarea en que se empeñan, en beneficio de España y el Mundo. Estados Unidos se enorgullece de su colaboración con ellos, sobre todo y por la certidumbre de que es su meta, como la nuestra, el progreso del hombre y la paz del Mundo".

MINISTROS EN SAN SEBASTIAN

San Sebastián. — A última hora de la tarde llegó el ministro de la Gobernación. En el hotel donde se hospeda fue cumplimentado por el gobernador civil.

Se encuentran en esta capital los ministros subsecretario de la Presidencia, Aire, Comercio y Ejército.—Cifra.

LA EXPOSICION "ATOMOS PARA LA PAZ", EN BILBAO

Bilbao.— El embajador de los Estados Unidos, Mr. Lodge, que se encuentra en Bilbao desde esta mañana, ha inaugurado por la tarde la exposición de "Atomos para la paz" instalada en la Escuela Técnica de ingenieros industriales de Bilbao. Antes de este acto, celebró una rueda de Prensa.

Mister Lodge pronunció un breve saludo y después charlo ampliamente con los periodistas y se trasladó a continuación a la Escuela de Ingenieros industriales, donde recibieron al embajador las autoridades.

Pronunciaron discursos el señor Lodge y el director de la Escuela de Ingenieros.

Las explosiones nucleares no hacen degenerar la especie humana

Estudios y comprobaciones no permiten confirman las negras teorías formuladas al respecto

Tokio. — Por ahora las bombas atómicas sólo sirven para matar... más que las demás. Las tenebrosas teorías de que la radiactividad remanente producía la esterilidad de plantas y animales y que los individuos que en su período de gestación han sido expuestos a las radiaciones nacen deformes o monstruosos, no han hallado hasta ahora confirmación alguna, pese a los numerosos estudios y comprobaciones realizados.

Francia celebrará un referéndum nacional sobre la nueva Constitución el día 28 de Septiembre

De Gaulle está dispuesto a ofrecer a todos los territorios franceses de Africa, salvo Argelia, la libre disposición

París.— El Gobierno francés ha decidido celebrar un referéndum nacional sobre la nueva Constitución propuesta por el general De Gaulle, el próximo 28 de Septeifbre

La decisión fue alcanzada en una reunion de dos horas del Gabiente francés celebrada esta mañana, según se anuncia oficialmente.

El ministro de Estado declaró a los periodistas que el general De Gaulle tiene intención de visitar el Africa francesa antes de la celebración del referéndum.—Efe.

IMPORTANTE PROYECTO DE DE GAULLE

París.— El general De Gaulle tiene intención de anunciar el próximo viernes que acepta la idea de una independencia para las posesiones francesas de Africa, siempre que éstas accedan a adherirse a una federación franco-africana, según informa el periódico "Paris-Journal".—Efe.

LAS PROPUESTAS DE DE GAULLE SE CONSIDERAN REVOLUCIONARIOS

París.— El general De Gaulle se presentará al Comité consultivo constitucional el viernes, para, según se afirma, discutir sus propuestas relativas al porvenir de los territorios franceses de Ultramar, propuestas que el diario degaullista "Paris-Presse" califica esta tarde de revolucionarias.

Parece que De Gaulle está dispuesto a ofrecer a todos los territorios franceses de Africa, salvo Argelia, la libre disposición de su porvenir. Se dice que el presidente del Consejo espera que esos territorios acepten una formula que no les separe de Francia.

Se espera que De Gaulle haga viajes a Brazzaville y a Dakar en Septiembre próximo con el fin de explicar sus propuestas constitucionales, y que también realice un tercer viaje a Argelia.

En el referéndum del 28 de Septiembre, unos treinta millones de indígenas de las posesiones francesas de Ultramar tendrán por primera vez voz y voto en union de los ciudadanos franceses, acerca del porvenir del país.—Efe.

SARGENTO DE POLICIA CHIPRIOTA ASESINADO

Nicosia.—Un sargento de policía chipriota griego ha sido muerto a tiros en la localidad de Myrteu, en la zona central de Chipre.

CONFERENCIA SOBRE ARMAMENTOS NUCLEARES

Ginebra.—Los delegados occidentales en la conferencia sobre armamentos nucleares, se han reunido hoy en esta ciudad, para preparar las futuras conversaciones con los técnicos soviéticos en esta materia, con vistas a llegar a un posible acuerdo en torno al control de las pruebas nucleares.—Efe.

LA CONFERENCIA SE DIVIDE EN GRUPOS

Ginebra.—Los técnicos nucleares soviéticos y occidentales reunidos en esta ciudad para estudiar la creación de un sistema de control para detectar explosiones nucleares, se han dividido en grupos de estudio para realizar su trabajo más rápidamente.

Anoche pasó por Burgos el ministro de Información

Camino de San Sebastián estuvo anoche en Burgos el ministro de Información y Turismo señor Arias Salgado que cenó en el "Hostal del Cid" y después continuó su viaje a la capital guipuzcoana.

Brillantísima inauguración de la XI Semana Misional

Presidió el Arzobispo de Burgos en unión de los prelados de Changteh, Kweiteh Batanes, Orense, Vagada y Abad de Cardeña con las autoridades de la Ciudad

En nuestro grabado, dos momentos del acto inaugural de la XI Semana Misional que tuvo por marco la Cartuja de Miraflores bajo la presidencia del Arzobispo burgense doctor Pérez Platero que aparece en la placa superior durante su discurso inaugural.

(Foto FEDE)

Las jornadas semanísticas de Misionología tuvieron ayer su más espléndida y brillante inauguración en la Cartuja de Santa María de Miraflores.

A las doce en punto ya estaban frente a la Cartuja centenares de semanistas, profesores, excelentísimas autoridades de la ciudad, que recibieron a excelentísimo señor Arzobispo, Monseñor Pérez Platero, y demás prelados que le acompañaban. Tras unos breves momentos de saludos y presentaciones acompañados por el Padre Procurador del Cenobio Cartujano, hicieron su entrada en el templo, los prelados, autoridades y semanista. El excelentísimo señor Arzobispo ocupó su trono a la izquierda en el lado del Evangelio, acompañado de los ilustrísimos Monseñores Díez y Díez y Barriocanal. Al lado de la Epístola, cerca del presbiterio ocuparon sitiales de honor, Monseñor Herrero, Obispo de Changteh; Monseñor de La Fuente, de la "Prelatura Nullius" de Batanes (Filipinas) y Obispo titular de Milasa; Monseñor Quintanilla, Obispo de Kweiteh; Monseñor Temiño, Obispo de Orense; Monseñor Lecuona, Obispo de Vagada y Dom Bartolomé Pérez Luzardo, Abad mitrado de San Pedro de Cardeña. Ocuparon igualmente asientos reservados el gobernador militar accidental, general Montoya; el secretario general del Gobierno Civil, señor Arevalo, en representación del gobernador civil; el representante de la Diputación Provincial, señor Mata Villanueva; el representante del Ayuntamiento, señor Briones y el excelentísimo señor don Andrés Basanta, presidente de la Audiencia Territorial. Profesores de la Semana e invitados de honor ocuparon las sillas vacantes del Coro, las dos comunidades de padres y hermanos de la Cartuja, ocuparon las sillas corales respectivas. Los Semanistas ocupaban la parte central de la amplísima nave, ofreciendo un aspecto imponente.

Poco después de las doce empezó la santa misa celebrada por el M. R. Padre Prior Dom Bernardo Sánchez, que fue seguida con gran atención y curiosidad expectante dada la peculiaridad litúrgica que ofrece el ceremonial cartujano.

Terminada la santa misa los prelados y autoridades pasaron al despacho del P. Prior mientras los semanistas tras una corta espera a la puerta de la clausura, se dirigieron en completo silencio a la sala capitular. Poco antes de la una penetraron en dicha sala los prelados y autoridades que tomaron asiento en la presidencia. Rezadas las preces de costumbre el secretario de Semanas dio lectura a la importantísima carta que la Sagrada Congregación de Propaganda Fide, por medio del Cardenal Pro-Prefecto envía a la XI Semana Misional de Burgos. En ella expresa el Cardenal Agagianian su completa complacencia por la XI Semana de Estudios Misionológicos; destaca la gran utilidad y sentido práctico que estas asambleas proporcionan anualmente a la vida y contribución misionera de España. "Es urgente como nunca, dice el Cardenal, el adaptar los métodos de trabajo y de penetración a las exigencias del momento presente. Estas semanas, dice, aportan adecuadas y oportunas adaptaciones y cambios en una serena visión de las múltiples cuestiones que reaparecen y emergen. Al hablar de los profesores de la Semana, dice "que dan garantía plena del feliz y acabado estudio de los temas fijados". Finalmente formula fervientes votos por el feliz éxito de la anunciada Semana Misional de Burgos, al mismo tiempo que insiste de la manera más obligante en que se publiquen tan preciosas conferencias en una edición apropiada que servirá para enriquecer la

(Pasa a sexta página)

Mac Millan saldrá hoy para Atenas

Celebrará conversaciones con el jefe del Gobierno griego acerca del problema de Chipre

Londres.—El primer ministro británico Harold Mac Millan saldrá mañana en avión para Atenas, con el fin de celebrar conversaciones con el jefe del Gobierno griego, Constantin Karamanlis, acerca del problema chipriota, según se informa esta noche oficialmente.

Con anterioridad, Mac Millan había enviado mensajes a Karamanlis y al primer ministro turco, en los que sugería la celebración de conversaciones sobre Chipre en un futuro próximo. En estos mensajes no se sugería la celebración de una conferencia tripartita.

Mac Millan realizará el viaje a Atenas en un avión «Comet» a reacción, de las Reales Fuerzas Aéreas.

FINLANDIA SIGUE SIN GOBIERNO

Helsinki.—El socialdemócrata Onni Hiltunen ha comunicado al presidente Kekkonen que ha abandonado la tarea de formar un nuevo Gobierno para Finlandia.

Hiltunen dijo en una declaración que había sido «incapaz de formar un Gobierno sobre las bases que había propuesto».

Después de ver a Hiltunen, el presidente llamó al abogado conservador Paivio Hetemaki, que también ha renunciado por la negativa de los agrarios a colaborar.

Un trago de agua le salvó la vida

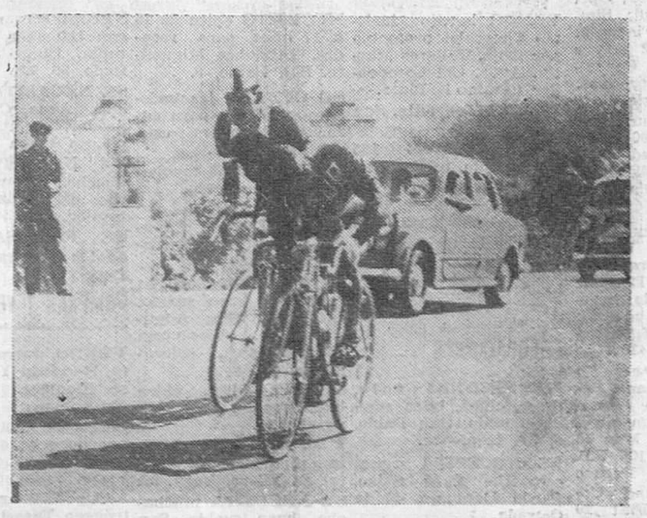

Alpiarca.— El corredor español Hernán, pedalea junto a Barbosa en la primera etapa Lisboa - Alpiarca de la Vuelta Ciclista a Portugal, en la que encontraron trágica muerte los españoles Motos y Polo y varios ciclistas más sufrieron gravemente de insolación. Hernán se detuvo, agotado, a beber agua y parece que este hecho, que le hizo perder la etapa, le salvó la vida.

(Foto CIFRA)

M.E.C.D. 2017

Actualidad burgalesa

Ayer

EL periodo estival no ha impedido que el Pleno municipal celebrará su sesión correspondiente al mes de Agosto, a bien temprana fecha.

Y a fe que en el orden del día de esa reunión ha habido asuntos de gran interés.

No vamos a enumerarlos, porque ya el lector ha tenido de ellos conocimiento a través de la referencia que aparecía en nuestro número de ayer. Pero ello no obsta, por el contrario, más bien obliga, a poner una apostilla a alguno de los problemas abordados por el Pleno municipal.

Y lo hacemos hoy deteniéndonos en el derivado de la situación en que se encuentran varias de las viviendas de las Tahonas.

El endémico mal que se padece en todos los terrenos cercanos a las laderas del castillo y del cerro de San Miguel, debido principalmente a las filtraciones de corrientes de agua, se ha agudizado de modo peligroso en ese evocador término, donde varias edificaciones corren riesgo de derribarse, a juzgar por todos los indicios. Y, al parecer, las causas de antaño se han unido a circunstancias derivadas de las obras que están efectuándose.

La triste realidad es que unas cuantas viviendas se encuentran en peligro y un grupo numeroso de vecinos vive ante el angustioso dilema que ello y la escasez de casas plantea.

De momento, el Ayuntamiento de la ciudad ha adoptado una resolución de emergencia, consistente en primar la más rápida terminación de los trabajos del nuevo servicio de aguas, más, con todo, la realidad indica que el problema es serio y ha de afrontarse dando una solución definitiva a la situación que dichos vecinos tienen planteada.

De momento, parece haber dado un paso importante. Pero conviene tener una vigilancia constante, no perder un solo minuto para conseguir que el mal no resulte irreparable.—B.I.

Conferencia del profesor Beltrán de Heredia en el Curso de Perfeccionamiento Médico

A las ocho de la tarde de ayer en el salon de actos de la Caja de Ahorros Municipal, tuvo lugar la conferencia del catedrático de Patologia Quirúrgica de la Facultad de Medicina de Valladolid, doctor Beltrán de Heredia sobre el tema "Cáncer de recto".

Presenta al conferenciante el doctor Inclán, director tecnico de los cursos, señalando que el joven profesor de la Cátedra vallisoletana tiene una singular valia como lo demuestran las brillantes oposiciones recientemente ganadas y su profunda especialización quirúrgica en las clínicas norteamericanas.

El doctor Beltrán de Heredia agradece muy de veras la participación en estos cursos así como las palabras que le ha dirigido el doctor Inclán.

Comienza su interesante conferencia haciendo un estudio sobre la frecuencia del cáncer de recto señalando la importancia que tiene la herencia. Hace a continuación un meticuloso estudio sobre las características microscópicas que sirven para clasificar los diferentes cánceres según su mayor o menor malignidad.

Con numerosas diapositivas que proyecta explica de manera clara y precisa las diversas formas de propagación y difusión de esta enfermedad lo que tiene suma importancia para su tratamiento.

Reseña los síntomas de comienzo que pueden poner al médico en la pista del padecimiento así como los medios que debe aplicar para precisar su diagnóstico lo más precozmente posible, siendo ello una de las causas de primordial importancia para el éxito de la operación. Considera que el exámen directo por medio del rectoscopio es completamente necesario para delimitar las caracteristicas y extensión del proceso.

Hay que tener en cuenta, dice el profesor Beltrán de Heredia, que el tratamiento quirúrgico es el único medio eficaz para la curación de esta enfermedad.

Hace a continuación un estudio completo ayudado por los numerosos dibujos proyectados de los diferentes tipos de intervenciones quirúrgicas según las peculiaridades del tumor, del lugar de su implantación, extensión y de los diversos troncos vasculares y linfáticos que riegan a la region rectal.

Con las nuevas técnicas operatorias adaptadas a las particulares condiciones de cada enfermo se han alcanzado resultados realmente sorprendentes y muy esperanzadores ya que se consigue en el 50 por 100 de los casos curaciones totales.

De verdadera lección de maestro puede definirse la magistral y metódica exposición del profesor Beltrán de Heredia por lo que los númerosos médicos que asistieron al acto premiaron su magnífica disertación con calurosos aplausos y felicitaciones.

Mañana viernes, día ocho, dará una conferencia en el mismo lugar el doctor don Juan Garrido Lestache, de Madrid, sobre el tema "Malformaciones congénitas ano-rectales".

Resumen informativo de Centros y organismos oficiales

Gobierno civil

SANCIONES POR MENOSPRECIO DE LAS NORMAS DE CONVIVENCIA SOCIAL Y BUENAS COSTUMBRES. — Como casos aislados de incivil conducta, insolencia, escándalos en la vía pública, etc., y que ciertamente vienen acusando notable disminución, como consecuencia de oportunas medidas preventivas de vigilancia diurna y nocturna de la población y en último caso represivas; y a pesar también de que el mes pasado, de plenas fiestas, pudo ser propiciatorio para que aquéllos registraran mayor incremento, han sido sancionados gubernativamente los relacionados seguidamente:

CON MIL PESETAS. — Eduardo Casado Manrique, calle Diego Laínez, 9.

CON QUINIENTAS PESETAS.- Anastasio Saldaña García, calle San Esteban, 12.

CON DOSCIENTAS CINCUENTA PESETAS. — Angel Jiménez, vecino de Santander; Ricardo Jiménez, calle Capiscol; Aquilino Jiménez Jiménez, vecino de Palencia; Federico Gutiérrez Martínez, calle Briviesca; Santiago Gil Romero, calle Calvo Sotelo; Ignacio Salazar Hernández, Plaza Vega, 22; Ricardo Pérez Castillo, vecino de Los Balbases; Antonio Benito Rojo, Barriada de Yagüe; Marcelino Cortizo Vidal, calle Pisones, 26; Antonio Villar Peña, Camino Carcedo, 30; José Luis Hernando Lara, Crucero S. Julián, 9; Carlos Manso Calleja, Travesia del Mercado, 2; Ramón Ruiz Martínez, calle Alfonso VIII 53; Vicente Asensio Martínez, vecino de Palencia; Teodoro Alcalde Martínez, calle Fuentecillas; Daniel Velázquez León, vecino de Paredes de Nava; Juan Martínez López, calle Embajadores, 2; Lucio Angulo Santamaría, vecino de Tardajos y Rufino Mingo Gutiérrez, calle Tahonas, 7.

CON CIENTO CINCUENTA PESETAS. — Pedro Martínez Isar, calle Alfonso VIII, 18; Máximo Almendres Gutiérrez, calle Villalón; Gregorio Larracoechea García, vecino de Vitoria; Félix Baños Vélez, vecino de Quintanadueñas; Leoncio López Conde, calle San Cosme, 10; Rafael Martín Ugena, calle Villarcayo, 8; Manuel Morato Ponce, Barriada de Yllera; Basilio Rio Catalina, Cirilo Nuño San Pedro, Angel Pineda Frías, estos tres últimos vecinos de Gumiel del Mercado.

También ha sido puesto a disposición del Juzgado Especial de Vagos y Maleantes, Emiliano García Victoriano, por su contumaz reincidencia.

Por no hacer efectiva la sanción impuesta por el Excmo. Señor Gobernador, ingresó en la Prisión provincial para sufrir diez días de arresto, Doroteo Garrachana Salas, calle de Salas.

Y por falta a la moral, ha sido sancionado con arresto de quince días y 1.000 pesetas, Lorenzo Martínez González, calle Santa Dorotea.

Delegación provincial de Abastecimientos

MARCADO DE PRECIOS EN LOS ARTICULOS DE VENTA AL PUBLICO. — De conformidad con lo dispuesto en la Orden de la Presidencia del Gobierno de 15 de ulio de 1952 (B. O. E. de 3 de Agosto de aquel año) y disposiciones posteriores de diverso rango que la completan y desarrollan se recuerda nuevamente a todos los establecimientos de venta al público, con las excepciones señaladas en la Orden de referencia, sobre la obligación en general de fijar en forma bien visible el precio de venta de los artículos que expendan, por medio de carteles o etiquetas, donde de manera bien visible, se exprese el precio del artículo o en su caso el precio por unidad determinada, cuando se precise este dato.

Respecto a los artículos colocados en estanterías, bastará marcar el de uno sólo por cada variedad o tipo de los expuestos a la venta, siempre a disposición del comprador o de los agentes para identificar el precio y calidad.

En las mercancías vendidas a granel, figurará claramente a la vista del público la lista de los precios de tales mercancías por unidad, y además se expondrá el oportuno letrero indicador, precisamente encima de la mercancía de que se trate, señalando no sólo el precio, sino también la calidad y procedencia de las mercancías.

Información militar

RETIROS.—Pasa a la situación de retirado, por haber cumplido la edad reglamentaria, el teniente coronel de Artillería don Jaime Saborido Manent, de la Jefatura de Defensa Pasiva de esta plaza.

Delegación de Juventudes

DIA DE LA FAMILIA EN EL CAMPAMENTO "RODRIGO DIAZ DE VIVAR". — El próximo domingo se celebrará en el Campamento Provincial "Rodrigo Díaz de Vivar" que este Frente de Juventudes tiene instalado en Quintanar de la Sierra, el día de la familia.

Con tal motivo, la Delegación provincial pondrá a disposición de los familiares de los acampados varios autocares, pudiendo llevar a cabo la inscripción aquellas personas a quienes interese, antes de las doce horas de mañana en la Delegación provincial, Santander, 2 primero.

Lea DIARIO DE BURGOS

A San Sebastián

Día 10. ¿ Salida de Burgos, 5 mañana. Regreso, 11 noche. ¿ Inscripciones PEÑA GUITARRISTA

CINE CORDON

ESPECTACULAR ESTRENO (en tecnicolor)

Duelo en la jungla

Dana Andrews y Jeanne Craig

El furor de la selva desencadenado de punta a punta del continente africano.

Sesiones: 5'15, 7'45 y 11 noche (Autorizada todos los públicos)

GUIA DEL ESPECTADOR

COLISEO CASTILLA. — "El estudiante mendigo" (3) y "Calle desnuda" (3R).

AVENIDA. — "La enemiga" y "Las Vegas" (3).

GRAN TEATRO. — "Melodías de Broadway" (3) y "Tragedia y triunfo de Verdi" (3).

CALATRAVAS. — "Perseguidos" (2) y "Siempre en tus brazos" (3).

CINE CORDON. — "Duelo en la jungla" (s. c.).

REX. — "Malaca" y "El lobo solitario" (3).

NOTICIAS

MOVIMIENTO DEMOGRAFICO.—Durante el día de ayer se verificaron en el Registro Civil las siguientes inscripciones:

Nacimientos: José Luis González Talamillo, Enrique-Domingo de Guzmán Laorden Echevarrieta y María Esther Gutiérrez García.

Matrimonios: Don Germán Albalate Giménez con doña Emilia Loshuertos Gil, hoy a las doce en la capilla del Santísimo Cristo de Burgos (S. I. C. B. M.), y don Virgilio Vargas Martínez con doña Jacinta Colina Domingo, hoy a las doce y media en Santa Agueda.

Defunciones: María Antonia Salguero Esteban, de Valladolid, 35 años, Avenida del Generalísimo número 11; Jesús González Sáez, de Lerma, 45 años, Plaza de Alonso Martínez número 1, y Agapito Santamaría Alonso, de Mecerreyes, 81 años, Rey Don Pedro número 44.

Una llamada al teléfono 2716, quedará colocado el cristal roto que usted tenga en su casa.

Cristalerías del Norte

FARMACIAS DE GUARDIA.—Rojo Martínez, Espolón 22; Hidalgo Manjón, San Juan 25 y Pascual de la Puente, Salas 7.

BOLETIN METEOROLOGICO comprensivo de los datos recogidos ayer en el Observatorio del Instituto de Enseñanza Media:

Barómetro.—A las ocho de la mañana, 690,5; a las dos de la tarde, 690,5; a las siete de la tarde, 690,2.

Temperaturas. — Máxima a la sombra, 20 grados a las 15 horas; mínima a la sombra, 16,6 grados a las 5 horas.

Dirección y velocidad del viento.—A las ocho de la mañana, SE—7,2 kilómetros; a las dos de la tarde, NE—18 kilómetros; a las siete de la tarde, NE—14,4 kilómetros.

Lluvia 2,7.

EL CUPON PRO-CIEGOS. — En el sorteo de ayer, resultó premiado con 250 pesetas el número 493 y premiados con 25 pesetas, todos los números terminados en 93.

LETRAS DE LUTO.—Ha dejado de existir en nuestra ciudad la señorita María Antonia Salguero Esteban.

Descanse en paz el alma de la finada, a cuya apenada madre, doña Matilde Esteban (viuda de Salguero), hermanos y demás familia expresamos nuestro más sentido pésame.

— A los 81 años de edad descansó ayer en la paz del Señor la benemérita religiosa Sor Leandra de San Antonio Abad Miró Martín, perteneciente a la Comunidad de Hermanitas del Asilo de Ancianos Desamparados, donde ejerció hace años el cargo de Superiora.

Acompañamos en su dolor a los familiares de la finada y a la reverenda Madre Superiora y Comunidad de dicho Asilo.

— El señor don Eutiquio Sáinz Pereda (inspector farmacéutico de Santa Cruz del Tozo), falleció ayer, a los 68 años de edad, después de recibir los Santos Sacramentos y la Bendición Apostólica de Su Santidad.

Descanse en paz el alma del finado y reciban nuestra condolencia su apenada esposa doña Cecilia Alday; hijos, doña Elisa, don Ernesto, doña Esther, doña Gloria y doña Elvira; hermanos, hermanos políticos, sobrinos y resto de la familia doliente.

GRATITUD. — Don Donato Pardo y señora, hijos de doña Natividad Pozas Alvarez (q. e. p. d.), fallecida recientemente en esta ciudad, expresan su gratitud a cuantas personas asistieron a las honras fúnebres y funeral, celebrados por el eterno descanso del alma de la finada y acompañaron los restos mortales a su última morada.

UNIVERSITARIOS AMERICANOS VISITAN LOS MONUMENTOS.—Procedentes de Salamanca y camino de Francia llegaron ayer a nuestra ciudad 25 universitarios norteamericanos. Pertenecen a las Universidades de Cornell, Iowa, Missouri, Purdue y los colegios de Emory y Notre Dame.

La mayoría del grupo son señoritas.

A su llegada a Burgos visitaron la Catedral y otros monumentos de interés histórico-artístico.

Después de pernoctar en el Condestable proseguirán hoy viaje con dirección a Burdeos.

MUERTO POR EL TREN.—En el Hospital provincial ha dejado de existir, víctima de las gravísimas heridas que le produjo un tren, en término municipal de Hontoria del Pinar, el vicino de Espejón (Soria) Robustiano Gómez de Miguel, de 65 años, de estado casado.

¡AVICULTORES!

Granja "LA FLORIDA" con 4.000 patas en explotación le ofrece a Vd. las magníficas patitas pura raza holandesa Kaki Campbell. Piensos compuestos de toda garantía. Solicite folleto gratis de la Granja a "LA FLORIDA", Eslava, 6. Teléfono, 1462. PAMPLONA.

Gobierno Militar de Burgos

Ejercicios de tiro

Para general conocimiento y en evitación de posibles accidentes, se hace saber, que por el Curso de Aptitud para tenientes auxiliares de esta Plaza, se realizarán ejercicios de tiro real con ametralladoras y morteros entre las 15,30 y 19,30 horas de los días martes 19 y jueves 21 de los corrientes en el campo de la Brújula, en un sector que afecta a los términos municipales de Monasterio de Rodilla, Quintanapalla, Riocerezo y Temiño.

Nuestros teléfonos: 1280 y 2015

SEGUNDO ANIVERSARIO

LA SEÑORA

Doña María Blanca Peraita González

falleció el día 7 de Agosto de 1956, confortada con los Santos Sacramentos y la Bendición de Su Santidad

Q. E. P. D.

Su esposo don Julian de Velasco, y dems familia

Ruegan a sus amistades la tengan presente en sus oraciones y la asistencia a alguna de las misas que por el eterno descanso de su alma se celebrarán hoy, jueves, día 7, a las ocho, en San Gil Abad; 8,30 y 9, en San Pedro y San Felices; 9,30 y 10, en los Padres Carmelitas; la Reserva y Exposición, de las cinco de la tarde, en las RR. MM. Reparadoras y las misas de 10,30 y 11, del día 8, en San Lorenzo. Por lo que les anticipan las gracias.

Los novenarios de misas y rosarios que darán comienzo mañana, viernes, a las ocho de la mañana, en la parroquia de San Pedro de la Fuente el primero y a las ocho de la tarde el segundo, serán aplicados por el eterno descanso del alma de

LA SEÑORA

Doña Natividad Pozas Alvarez

que falleció el día 5 de los corrientes, después de recibir los Santos Sacramentos y la bendición de Su Santidad

R. I. P.

La familia agradecerá a sus amistades la asistencia a alguno de estos actos.

Burgos, 7 Agosto 19958

Arnedillo

Fonda y Café

HIJO DE MARRODAN Y LAZARO

La más próxima al Balneario

EL SEÑOR

DON EUTIQUIO SAINZ PEREDA

(INSPECTOR FARMACEUTICO DE SANTA CRUZ DEL TOZO)

Falleció en el día de ayer, en Santa Cruz del Tozo, a los 68 años de edad, después de recibir los Santos Sacramentos y la bendición de Su Santidad

Q. E P. D.

Su resignada esposa, doña Cecilia Alday; hijos, Elisa, Ernesto, Esther, Gloria y Elvira; hermanos, Fe, Apelio y Lucía; hermanos políticos, Máximo, Magdalena y Francisco Alday; María Alonso, Luisa Santamaría, Florencio de la Torre, Esperanza Acero, Vicente Sainz y Domitila Ruiz; sobrinos, primos y demás familia,

Ruegan oraciones por el eterno descanso de su alma y la asistencia a la misa de córpore insepulto que se celebrará en la IGLESIA PARROQUIAL de Santa Cruz del Tozo, HOY, JUEVES, a las DIEZ, acto seguido la inhumación del cadáver en el cementerio del citado pueblo, actos de piedad por los que les quedarán sumamente agradecidos.

Santa Cruz del Tozo, 7 Agosto de 1958

«LA MISERICORDIA» Gran Funeraria.

LA RELIGIOSA

Sor Leandra de San Antonio Abad Miró Martín

(HERMANITA DE LOS ANCIANOS DESAMPARADOS)

Descansó en el Señor, en el día de ayer, a los 81 años de edad y 64 de vida religiosa, confortada con los Santos Sacramentos y la bendición de S. S.

Q. E. P. D.

LA MADRE SUPERIORA Y COMUNIDAD DE DICHO ASILO

Ruegan oraciones por su alma y la asistencia al funeral que se celebrará en la CAPILLA de dicho Asilo, HOY, JUEVES, 7, a las ONCE, así como a la conducción del cadáver que tendrá lugar en la tarde de hoy, a las CINCO Y MEDIA, por cuyos actos de caridad les quedarán muy agradecidas.

Casa doliente: Asilo de Ancianos Desamparados.

Burgos, 7 de Agosto de 1958.

LA MISERICORDIA. Gran Funeraria

Anuncios económicos

ARRIENDOS

SE NECESITA piso, pago hasta 1.000 pesetas. Razón Pensión Victoria. San Juan, 3.

ALQUILO: pisos, locales y véndese piso quinto. Informes Vitoria, 21

ALQUILO piso amueblado. San Pablo, 23, segundo. Teléfono 2615

AUTOMÓVILES Y ACCESORIOS

¡AUTOMOVILISTAS! Matriculación automóviles y motocicletas, transferencias carnets conductor. Gestoría Quintanilla.

CAMIONES Leylan 90 HP., Austin, Belford, Denis, Dodge carnero, autocar basculante. José María Soroa, 23. San Sebastián.

VENDO moto B.M.W., nueva, 2,5 HP. Razón: teléfono 1819.

VENDO camión Ford María O, Perkins, reductora, servofreno, ruedas nuevas, impecable. Barato, facilidades. Cambio local, piso, etc. Agencia Palencia. Burgos.

¡VEA! Gran cantidad camiones gasolina, diesel, diferentes marcas, cuatro-quince toneladas. Sin compromiso, facilidades. Agencia Palencia.

VARIOS camiones motor Barreiros seis cilindros. Otros con volquete, facilidades. Doria y Cía. Pamplona - Tudela - San Se-

ESTRENAR Mercedes 155 HP.; MAN nombre comprador; Ebro; Thames; Pegasos 165/120 HP., etc., 24 meses facilidades, mínima entrada. Agencia Palencia. Burgos.

TURISMO Volswagen 54 poco rodado; Austin 48; Citroen ligero; Opel Kapitan; Cónsul; Simca, Seat 600, Fiat 600; Alfa; Citroen 2 HP. y 20 marcas más. Consulte sin compromiso. Agencia Palencia.

ESTRENAR turismos, Seat 1.400 y 600; Alfa Romeo; Mercedes 220 y 180; 4-4; Cadillac, etc. Agencia Palencia. Burgos.

AGENCIA Palencia, firma legalmente autorizada de compra-venta de vehículos. Deseche ofrecimientos de irresponsables. Oficinas: Calvo Sotelo, 6. Burgos. Teléfono 4142.

CAMIONES: Pegaso 165 HP. a estrenar. Pegaso Barajas a estrenar. Albion 8 Tm. a estrenar. Usados, Man 10 Tm. Mercedes 135 HP. Dennis 10 Tm. Pegaso 140 HP. Leyland Cometa 90 HP. Fiat 10 Tm. volquete. Diamond Henschel 6,7 Tm. Leyland Cometa 75 HP. reductora. Mercedes L 3.000 volquete metálico. G. M. C. T 33 Diesel. Ruso Barreiros reductora Timken. Willeme moderno 10 Tm. 150 HP,

VENDO barato turismo Chevrolet o cambio por moto. Talleres Martín. Avda. Cid Campeador. Camino la Plata.

VENDO Mobylette. San Isidro, 25.

MOTOCICLETAS 125 c.c. desde 8.000 pesetas, vendo. Hermanos Fuente. Teléfono 5527.

VENDO camiones Man y Pegaso chasis omnibus, con cajas para ganados, coche Citroen 11 ligero y moto Montesa. Transportes Barriocanal. Teléfono 3160.

COLOCACIONES

MATRIMONIO solo, desea chica, buen sueldo y trato. San Pablo, 6, 3.º, izquierda.

SE NECESITA camarero fijo. Café Suizo. Santo Domingo de la Calzada.

SE NECESITA pastor a fanegas, en Fresno de Rodilla. Epifanio López.

SE NECESITA dependiente de mostrador bar. Informes Sindicato Hostelería.

SE NECESITA chica o asistenta. Pensión

NECESITO chico de 15 a 17 años, para recados. Informes Migueli-to. San Pablo, 3.

SE OFRECE tractorista o ayudante para camión. Informes esta Administración.

SE NECESITA muchacha, buen sueldo. Informes: Vitoria, 19, 1.º

NECESITAMOS aprendizas, buen sueldo. Cafetería Mónaco.

SE NECESITA oficial repostero, buen sueldo. Informes esta Administración. (Absoluta reserva para colocados).

SE NECESITA chica buen sueldo. Laín Calvo, 17, 1.º.

PRECISO albañiles, jornal o destajo. Barriada Yllera. Vega, 39.

SE NECESITA muchacha, buen sueldo. San Juan, 22, primero, izquierda.

SE NECESITAN peones para obra Hotel. Frente Sala de Fiestas.

SE NECESITA representante para Burgos y provincia. Industrias Basan. San

NECESITO muchacha con informes, poca familia. Plaza José Antonio, 30, 3.º.

SE NECESITA muchacha. Avda. Cid Campeador, 1, 3.º, letra A (Junto Plaza Toros).

SE NECESITA muchacha. Informes, Héroes del Alcázar, 1, 5.º, izquierda.

SE PRECISAN ayudantes encofrador. Edificio Feigón.

COMPRAS Y VENTAS

VENDO forraje alfalfa. Barriada Yagüe. José Ramírez.

SE VENDE grupo de jaulas 48 huecos para ponedora y otro para recría. Informes, Victor Vivar. Villayuda.

NECESITO grupo electrógeno Diesel de 30 a 45 HP. Escribir al número 5268 de esta Administración.

VENDO empacadora de palanca, para alfalfa o paja. Mirabueno, 19.

VENDO setecientas arrobas de paja de ye-

VENDO escopeta caza, calibre 12, nueva. Concepción, 3, 1.º, izqda.

VENDO perra de caza raza Pointer, 6 meses, Rivalamora, 6.

CAZADORES: Vendo perra Pointer cachorro perdiguero 15 y 3 meses. Llana de Afuera, 8, 4.º. De 12 a 2.

SE VENDE partida de rodamientos, escaradores fijos, extensibles, terrajas, motor eléctrico y varios objetos más. Puebla, 22, 4.º.

SE VENDE perro caza, Pointer. San Francisco, 3, 1.º.

PERSIANAS todas clases, entregas en el día. Colón. San Pablo núm. 9

POLLITOS ambos sexos. Avícola María Isabel, San Gil, 7. Burgos.

POLLITOS recién nacidos. Avícola San Isidro. Santa Clara, 46. Teléfono 4117.

VENDO báscula Arisó regia, nueva. Teléfono 4930.

VENDO dos bicicletas caballero y niño. Razón, Delicias, 7, bajo.

VENDO coche niño y

VENDO perra caza Pointer. Arco de San Esteban. Lechería Ulpiano Avendaño.

FINCAS

ATENCION. Martínez vende pisos libres, calles, Martínez del Campo, Merced, Llana de Afuera, Fernán González, Carretera de Arcos, La Terraza, San Julián San Pedro Cardeña. Los Vadillos y Las Tahonas y otras varias zonas. Informes General Mola, 12.

CONSTRUCTOR vende directamente viviendas, cinco habitaciones, todos servicios, facilidades pago. Rafael. San Pedro Cardeña, 60.

FINCAS... Traspasos. Seriedad - garantía es la clave de toda inversión de capitales. Os lo acredita en vuestras consultas «La Agencia Gestora Unceta». Plaza de Vega, 5. Teléfonos 3486 y 3488.

URGE venta precioso

VENDO chalet con jardín, en La Castellana. Informes esta Administración.

SE VENDE casa Santa Clara 10. Piso libre. Informes Avenida del Cid Campeador, 6, 1.º, izquierda.

ESTRENE precioso piso cuatro habitaciones, baño, soleado, exento contribución. Por gran urgencia, vendo 129.000. Informes, Santa Clara, 24, 2.º, izqda.

VENDO bar con almacén en bodega subterránea y patio para meriendas, buen negocio. Cantero. Concepción, 2.

GANADOS Y APEROS

VENDO toro holandés, terneros recién nacidos. Martinano Serrano. Salas de los Infantes.

VENDO ternero holandés, buena clase, de un mes. Mirabueno, 19.

FABRICANTE, remolques, Hermanos Gómez García, Avenida del Cid, 44.

VENDO una vaca recién parida y ternera.

VENDO dos yeguas con sus crías mulares, preñadas al contrario. Santiago García. Santibáñez Zarzaguda.

TRILLADORAS. Rendimiento 6 a 9 fanegas trigo hora. Garantizamos no pican grano, paja corta, desde 15.500 pts. Exposición y venta: Central Agrícola. Frente Estación Autobuses.

SE VENDE tractor Volvo de 25 con sus arados; trilladora Ajuria núm. 1, motor Lister de 20; carro de yugo de 3.500 K. con talanderas, todo en buen estado y a prueba. Hermanos Martínez, en Manzanares de Rioja (Logroño).

ENSACADORAS, grupos de riego, motores para aventadoras, trillos, Vidaurreta y Compañía, S. A. San Pablo, 20.

SE VENDE buey tudanco, mano derecha, de vida. Bernardino García. Villanueva Río Ubierna.

SE VENDE par de vacas de labor, juntas o separadas con su ternera. Tratar con Abilio Burgos, en Iglesias.

MUEBLES

VENDO perchero y mesa camilla. Santa Clara, 46.

SE VENDE dormitorio. Valladolid, 3, 2.º.

PÉRDIDAS

PERDIDA broche forma ramo con piedras y rosas. Gratificaré su entrega por ser recuerdo. San Pablo, 39, 2.º, Teléfono 2014.

PERDIDA cubierta coche 700x16 con disco, trayecto Santelices-Bercedo. Gratificaré Almacenes Entrena. Santelices.

PERDIDA maleta día 3 Agosto, entre Burgos-Logroño-Ausejo. Se gratificará devolución. Escribir Publicidad «Avance». Apartado, 140. Burgos.

PERDIDA caja de seda. Gratificaré espléndidamente. Avisar, teléfono, 2076.

PERDIDA lona camión Angel Bueno. Gratificaré entrega. Cogollos.

PERDIDA reloj señora, desde Calvo Sotelo

PERDIDA rejol pulsera señorita, marca Dogma. Se ruega devolución. Almirante Bonifaz, 6, 1.º, centro.

EN TRAYECTO Vilviestre del Pinar a Quintanar Sierra se extravió día 1 actual, rueda camión Michelin en mediano uso, con llanta 750x20. Avisar a Fernando Mediavilla. Vilviestre del Pinar.

VARIOS

TAXI Renault 4-4 2,25 kilómetro. Teléfono 2154.

LICENCIAS, pasaportes, certificados penales, últimas voluntades. Tramitación rápida Gestoría Quintanilla.

PISOS: Acuchillados, Barnizados, Encerados, Limpiezas «Pulidor», Laín Calvo, 7. Teléfono 3699.

IMPRESOS comerciales, cartas timbradas, tarjetas de visita, invitaciones, prospectos de propaganda, etc. TALLERES GRAFICOS «Diario de Burgos». Calle Vitoria, 13. Teléfono 2852.

PASAPORTES, Penales, Planos, Ultima voluntad, Registro Civil, Caza. Gestoría Sanz.

M.E.C.D. 2010

LA HORA DE LA MUJER

PAGINA FEMENINA MODA, HOGAR, COCINA, CONSEJOS, LITERATURA, CURIOSIDADES, NOTICIAS...

Desde mi balcón de París

¿Cómo será la Moda en 1958-59?

Por Simone de AMBROSIS MARTIN

Cuando las playas viven de las huellas de tanto pie desnudo, y su música es la risa y la agitada conversación de tanto mundo, cuando las playas lanzan a sus mares las barquichuelas repletas de ilusiones y los bañistas que van y vienen entre las risotadas de los niños, embadurnados de arena, son como peces temerosos de un agua no aprendida, París se ahueca un poco, pero solo un poco porque el gran vacío de sus emigrantes se cubre en parte por esos miles de turistas alocados por verlo todo, y a cubierto de todo ésto, y en secreto, en medio del dulce letargo de Julio, miles de cerebros se afanan febrilmente preparando la nueva colección, inventando la nueva línea que, nosotros, al fin mujeres, instintivamente habremos de seguir.

No podemos darnos verdadera idea de este complicado artilugio que tiene en tensión, y a veces acaba por deshacer, los nervios de dibujantes, creadores, directores y, en suma, de las grandes casas de Alta Costura del mundo, que son estas de París, que, como un dogma social infalible, definen la nueva línea de cada temporada, y, por el momento, la del próximo Otoño-Invierno.

Ocurrirá, como siempre, que habrá sorpresas, discusiones, enemigas de la novedad, etc., hasta que una bella princesita, o una gran actriz de las que siempre andan en prensa, o una ilustre dama de la aristocracia bursátil levanten la polvareda de su atrevimiento con el nuevo estilo de la moda y, después, vendrá la capitulación de todas nosotras adoptándola, convencidas del nuevo encanto que podamos añadirnos con nuestra variante.

Indudablemente, como dice Chanel, los «sacos» son para las patatas, y aunque los famosos que portaran las ilustres maniquíes y sus no pocas adeptas, no nos recordaran a la hoy joya de las legumbres, es lógico que el «saco», por demasiado atrevido, vaya pasando, y sin embargo no sucederá del todo, pues parece ser que una de las definidoras de la Moda, una de las de siempre, seguirá con esa línea adaptándola a la posible variantes, también que parece vislumbrarse, del talle alto.

Ya han dicho algunos periódicos, recogiendo ecos de portavaces no oficiales, algo sobre el gran secreto de la Alta Costura, sobre ese secreto que tendrá su primer debut en los últimos días de Julio y primeros de Agosto y que, como siempre, girará su máximo interés en dos constelaciones cuyos centros son Dior y Balenciaga.

Los periódicos dicen que la cintura ajustada será una revancha a «sacos» y «trapecios» pero una ha brujuleado mucho en estos días, para vosotras, mis amigas descovoy a deciros exactamente lo que he sacado en consecuencia.

A) Que los vestidos que en París se llaman de «après-midi», es decir, los que en hispánica lengua son llamados de «calle», serán rectos, con el talle alto, podríamos decir un poco «Directorio», o para que comprendais mejor, del estilo clásico de la Emperatriz Josefina, es decir, casi debajo del pecho; el talle será, también, ancho y como correspondería al estilo apuntado, naturalmente flojo, o sea no ceñido al cuerpo. Estos vestidos, para menos sport, también serán con tendencia «saco» a partir del talle. Los escotes se acentuarán más que en la última temporada.

B) Los abrigos apropiados para los vestidos anteriores, serán de la misma línea, es decir rectos; muchos de ellos con anchos cinturones bajo el pecho; otros con grandes bolsillos. También es muy posible que aparezcan abrigos de línea muy amplia, con el vuelo en la espalda, bien partiendo del cuello o de la cintura, y todos ellos en tejidos gruesos, en cachemira, pelo de camello o lanas gordas. Los adornos de astrakán, leopardo o visón se trabajan actualmente con muchísimo entusiasmo, lo cual acusa la importancia que tendrán el próximo invierno.

C) Los trajes de chaqueta, que tan buenos servicios nos prestan en Otoño, tendrán la especial atención de los grandes costureros, y aunque sólo habrá un estilo predominante, dentro de él existirán diversos modelos con la generosa pluralidad de la imaginación de nuestros modelistas. Estos trajes serán casi siempre con cinturón, de chaquetas muy cortas, algunas de las cuales justo hasta el cinturón. Las mangas serán más bien amplias con lo cual ya no tendrán ningún parecido con los antiguos llamados «sastres» y que imitaban a los masculinos. Las faldas rectas y tal vez con adornos de botones o lazos.

En estos conjuntos de dos piezas no faltarán, sin duda, aquellos en que la falda lleva un cuerpo para los casos en que se desee prescindir de la chaqueta, y quedarse en «vestido».

D) El capítulo dedicado a los vestidos de «soirée» es el que permanece más en secreto; sin embargo, husmeando como hacen los ratoncillos por los rincones, y haciendo preguntas y preguntas, he podido deducir que habrá más suntuosidad aún que en veces anteriores, y distintas líneas. Presumo que será una gran novedad, y como una apoteosis del fiel estilo consagrado por Lanvin-Castillo, una línea que podríamos llamar «Menina», por ser la característica de los vestidos principescos que Velázquez inmortalizara en su famoso cuadro. El talle aquí sería bajo, y la falda amplísima, con grandes lazos, abullonados o drapeados. La altura de ésta, que en los anteriores será como dos dedos por debajo de la rodilla, en los vestidos de tipo «Menina» serán, como en el resto de los de «cook-tail», un poco más largos, quizá hasta la mitad de la pierna.

También habrá varias casas que se decidan por los vestidos sumamente escotados, con grandes bandas hacia la espalda que luego se recogen en el borde de la falda, o se cruzan hacia adelante, dando siempre un tono de gran suntuosidad y riqueza, compaginados con el arte de feminizar a la mujer al máximo.

Los vestidos largos, para la noche, volverán, según parece, a cobrar la importancia que tuvieron hace unos años. Se caracterizarán por su sencillez de línea, casi siguiendo la del cuerpo. Algún adorno de grandes lazos o flores será su complemento.

Las telas para estos vestidos de «soirée», serán como siempre, fayas, muselinas, terciopelos, organzas, y los colores que imperen será el verde prado, el amarillo casi canario y el rosa ceniza.

Maravillosos abrigos amplísimos, de faya o terciopelo, con enormes vuelos capaces de envolver sobradamente a las encantadoras «Meninas», serán el indispensable complemento a los bellísimos vestidos de gala.

E) Y para terminar, y como importantísimo detalle decisivo de vuestra próxima elegancia, os diré, amigas mías, que los sombreros serán pequeños, es decir «llevaderos»; de este modo, y puesto que cada vestido y cada abrigo de «calle» tendrá su sombrero o convencida de que ninguna podremos desistir de adoptarlo, ya que además de darnos con ello el «toque» definitivo, respecto a nuestra elegancia, es que ésta no puede darse verdaderamente, si no nos decidimos a llevar en cada momento el sombrero adecuado. Seguramente que además de estos pequeños, apropiados como decía para los vestidos y abrigos de «calle», habrá otros más nuevos y perfectos para ocasiones más, como se dice en el argot elegante castellano, más «peras».

Para el resto, y como verdad oficial y, sin duda, ya de antemano aceptada, esperemos la apertura de los salones regios, en maravillosa sinfonía de grises y blanco, de Christian Dior que, con Balenciaga y secundados por Lanvin-Castillo, Balmain, Jacques Heim, harán que París abra otra vez al Griffe, etc., con sus colecciones, mundo su espléndida corola, como una cabalgata fantástica coronada por la elegancia y regida por el arte, el buen gusto, la riqueza y todos esos atributos fascinantes ante los cuales no tenemos más remedio que el dulce placer de rendirnos, que nos proporcionará el otro mayor aún de la admiración y el vasallaje amoroso de nuestros caballeros.

París, Julio 1958

Para tí mujer

La moda y las playas

Por MAYTE

Que la mujer vaya a la moda, es algo que lejos de censurar debe verse con el mayor respeto, ya que hasta debe aplaudirse este deseo de agradar a quienes la contemplan, pero, como es natural, que se contenga en sus justos límites y no invada el terreno de la moralidad y afectación. La moda es la gran red donde se prenden las almas pequeñas y donde a sabiendas se dejan prender las más formadas.

Si pudiéramos formar una estadística acabada de los disgustos y sinsabores que cuenta la moda veraniega a la humanidad es seguro y evidente que las modistas y dibujantes no pondrían tanto empeño en acarrearse tontos infortunios.

Yo he visto muchachas en San Sebastián con los bañadores clásicos acompañados de trajes de playa que han llamado la atención mucho más que las otras.

Y es que la mujer, verdaderamente mujer es la que une la bondad y virtud a la belleza, ya que la belleza sin la primera es exclusivamente un frívolo adorno.

Es muy cierto que si las mujeres hicieran por amor de Dios la centésima parte de los sacrificios que se imponen de agradar al mundo, resultarían grandes santas y no podríamos pedir más a la sociedad actual.

Cocina española

Pan de nueces

Por ADRIANA

Cantidades: 600 gramos de harina, 150 gramos de azúcar, 150 gramos de mantequilla, dos huevos enteros, cuatro cucharillas de Royal, un puñado de nueces picadas en gruesos trozos, leche.

Mezclar la harina con el Royal, tamizándola; colocarla en montón sobre la mesa; hacer un hoyo en el medio y colocar en él todo lo demás unirlo, añadiendo poco a poco la leche hasta formar una masa no muy blanda.

Dividir la masa en dos y colocarla extendida en dos moldes de "cake" untados con mantequilla y con papel untado en el fondo. Meter en el horno, no muy fuerte, hasta que esté dorado y desprendido de las paredes.

Semblanzas femeninas

Fortunata, en el Madrid de Galdós

Por Emilio FORNET DE ASENSI

¿Se trata de una mujer que haya existido, realmente? Lo afirmariamos. Estimamos que tienen razón, D. Miguel de Unamuro, y Luis Pirandello, al envidenciar que aquellos personajes de ficción que alcanzan a destacar, en el libro o en el Teatro, una personalidad, un carácter, son en si mucho más reales que las fugaces vidas que, de verdad, vivieron sobre el auténtico escenario y ambiente de una época determinada. Una ventaja, enorme, les llevan los seres de ficción a los de carne, nervio y hueso: aquéllos son eternos, como Falstaff y Don Quijote.

De ese temple inmortal, es Fortunata.

En contraposición de Jacinta, personaje más pálido, pero no menos interesante, en la novela "Fortunata y Jacinta", de D. Benito Pérez Galdós, es Fortunata, desenvuelta, graciosa, bellísima, el corazón en los labios, el alma a flor de piel, la representación del Madrid popular de los años románticos del novelista. Jacinta simboliza la clase acomodada, rica, que surgió de la evolución del comercio madrileño, hacia el áuge de las tiendas de lujo, alrededor de la Puerta del Sol, y en las callejas que circundan la Plaza Mayor de Madrid. En la Plaza Mayor, grande, un poco destartalada, llena de historia, con su típico Callejón del Infierno, nació la muchacha más linda del Madrid turbulento de aquel reinado chispero y pomposo, de la Reina Isabel II, y, luego, de la malhadada República del 73, y de la Restauración, con el joven Rey D. Alfonso XII. ¿En que año concretamente, nace Fortunata, en el gran corazón popular que es, de Madrid, la Plaza Mayor? Don Benito Pérez Galdós vino a la Corte, de estudiante, aún no cumplidos los veinte años.

Nacido —como sabéis— en Canarias, el 10 de Mayo de 1843, fue en 1863 cuando, por vez primera, conoció el encanto de deambular por la Villa del oso y el madroño, preferentemente, por sus barrios bajos, en busca de tipos y de escenas que llevan a las cuartillas de su vocación decidida de escritor de novelas. Es curioso, Galdós había nacido el año que proclamaron las Cortes a la Reina, Doña Isabel II, contando la infanta la tiernísima edad de trece años.

Inmediatamente de ponerse Galdós a su tarea novelística, debió nacer —una luminosa mañana de la primavera española, en el guiriga, de luces y gentes de la Plaza Mayor— el tipo espléndido de Fortunata.

Fortunata nacía nieta, o ya biznieta de las Majas y las Manolas, que D. Benito acababa de dibujar, y pintar con bellos colores, en sus primeros libros novelísticos "La Fontana de Oro" y "El Audaz" ("historia de un radical de antaño").

El propósito de Galdós al poner en pie de gracia y lujo de popular belleza a su Fortunata, seguramente fue el destacar la série de avatares porque pasó el comercio de la Villa y Corte, la renovación de las costumbres, el enriquecimiento de algunas destacadas familias de la clase media, y ponerlo todo como contraste con la misérrima vida del pueblo bajo, sufrido, callado, paciente, que soporta con heróica indiferencia su postergación, su analfabetismo, y su hambre, no sólo de pan, sino de todas las espiritualidades que requieren dinero, ambientes de cultura y arte.

Pero Fortunata sale adelante con todo, pese a su pobreza y a su, por tanto, falta de luces culturales. Es un trozo viviente del pueblo español, y vive por Gracia de Dios, optimista y alegre. Hasta su vestimenta es airosa, y al ceñirla con garbo de reina popular, morena y salada, la realza de gallardía, con su pañuelo de seda ciñiéndose la divina belleza del óvalo del rostro, donde los ojos chispean la vivacidad y luz de innata inteligencia de las Majas que pintó Goya, y la cintura de avispa en la larga falda de percal, da al busto una arrogancia casi de desplante y provocación.

El auge comercial crea, entonces, un tipo nuevo, en la Villa y Corte: el señorial rico, hijo de comerciantes con suerte, que estudia abogado por hacer algo, pero que no ejercerá nunca, dedicándose a derrochar dinero y a vivir con despreocupada felicidad. Así es Juanito. Y este Juanito encuentra a Fortunata, y los dos, mutuamente, se enamoran de verdad. Sólo que las vidas suyas son de rumbos distintos, Juanito está, por su posición económica, destinado a un casamiento brillante. Y en efecto, se casa con Jacinta. La pobre Fortunata, lo encuentra eso muy natural. Y en tanto su Juanito va de luna de miel, en viaje con Jacinta, la hembra popular sigue su fatal destino, va dando tumbos, vive en plena pobreza, sube luego al acomodo, por la amistad con un vejete senador del Reino, que se esfuerza en enseñarle a leer y escribir, enamora a un menestral un poco vago, de los que se consuelan de ser pobres, y estar perdidos, en aquel Paraiso Artificial, que en España, eran los Cafés de Madrid, llenos de columnas, espejos, piano y violín, y mesas de marmol en torno a las cuales, vagos, cesantes, imaginativos sin una peseta, hablaban de todo lo humano y lo divino...

Fortunata vuelve a encontrase con Juan. Siguen sus amores de juventud. Jacinta es una esposa esteril; no consigue aplacar su ansiedad febril de maternidad. Fortunata, en cambio, logra tener un hijo de Juan. Pero como este la abandona con su hijo, Fortunata, que sigue pobre, su camino doloroso, le envía regalado a Jacinta, su hijo, para que ella lo cuide y lo aduque...

Ese dolor de madre pobre, aureola y sublimiza la figura de Fortunata.

DEPENDIENTE

para bar, se necesita. Razón, Bar Achuri.

Aguas de mesa

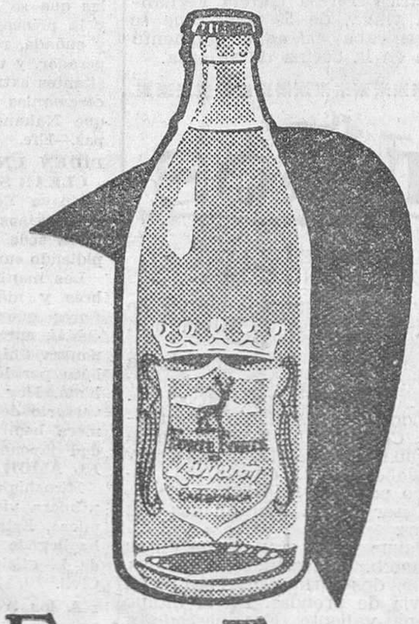

SALUD
NATURAL

FONTE FORTE
CARBONICA

LANJARON
Sierra Nevada (Granada)
LANJARON ES VIDA

Ignacio Palacios, S.A.
COMPAÑIA INDUSTRIAL Y MERCANTIL

Merced, 5
BURGOS

Pensamientos vulgares

La mujer es tanto más infeliz cuanto menos sabe soportar la desgracia inevitable.

No debe decirse jamás lo que nunca piensa hacerse, ya que cuanto más nos aferremos en una idea también tenemos más peligro de caer en ella y quedar en ridículo.

La mujer debe ser prudente, ya que el silencio le servirá de santuario en su felicidad.

La ignorancia del bien es la causa del mal.

La pasión es una conmoción del alma, opuesta a la recta razón de la naturaleza.

Para vosotras

Los trajes de novia de 1958

Por Blanca de LEBARIO

A pesar de los tiempos complicados que vivimos, sea por continuar la tradición o por creerlo más distinguido, son muchas las jóvenes de hoy día, que se casan de blanco. Y lejos de censurarlo, aplaudimos la costumbre, aunque no la consideramos muy práctica, porque por lo regular esos especiales vestidos, una vez pasada la ceremonia se meten en el fondo de un armario y nadie vuelve a acordarse de ellos. Pero en fin, vamos a dejar estas críticas y, respetemos los gustos de los otros.

El asunto del traje de boda merece ser tratado despacio, no es cosa de dejarse llevar de la fantasía para sentirlo más tarde. Fijada la fecha del enlace, lo más prudente será ir a consultar con suficiente antelación con una modista competente, y precio su consejo y de común acuerdo, exponiéndole nuestra situación económica, nadie mejor que ella podrá ayudarnos a escoger el modelo con arreglo a la categoría social que pertenecemos. Porque señoras, hay detalles que no se pueden pasar por alto, y querer aparentar lo que en realidad no somos, si por el momento creemos alucinar a los demás, tarde o temprano se descubrirá el engaño. Lo más lógico será en todos los casos, no entusiasmarse de los figurines que presentan trajes fantásticos, de tul y muselina, por ejemplo, que son exclusivamente nupciales. Precisamente, y aparte casos excepcionales, hoy lo que se busca en los trajes de novia es, que puedan transformarse con facilidad más tarde; los de línea recta, falda de amplitud moderada y mangas largas, con solo acortarlo todo, a la altura que una desee y se inicie un escote mesurado, cambian de aspecto y se llevarán para un cocktail o reunión elegante por la tarde. Yo creo, por lo que observo, que la época de los trajes muy pomposos y con colas de enormes proporciones se encuentran en decadencia. Por eso advierto de poco tiempo a esta parte, una moderación particular en todo lo que atañe a esos vestidos. Y no quiero decir que se haya suprimido la cola, ni los encajes valiosos, exclusivos para estas excepcionales ocasiones, si ésto afirmara, faltaría a la verdad, puesto que aún en ciertas familias que conservan de sus antepasados ricas puntillas y encajes que pertenecieron a sus abuelas, sus nietas considerándolo como un gran honor, los destinan para confeccionar su traje de boda. La costura no lucha contra la tradición y no le interesa extirpar esas patriarcales costumbres, sino al contrario, lo que desea es fomentarlas. En general, si por las modas francesas nos guiamos, los vestidos nupciales que presentan los figurines parisienses son de corte sencillo, tan sólo los tejidos que los componen son los que llaman la atención, por su riqueza; raso duquesa, atomanes brochados y encajes valiosísimos, y a la par que estas materias preciosas, se destacan como novedad, numerosos algodones satinados, cuyo precio se cotiza tan alto como las sedas y que por ventajosa cualidad de permitir lavarlos y plancharlos los hacen doblemente estimables.

Y que lindos modelos he visto en algodones brochados, el cuerpo ajustado, la falda con inmenso vuelo, cortada al bies, el escote al ras del cuello y ausencia completa de adornos; "toilette" ideal cuando la boda se celebre en el campo y en plena primavera; para la ciudad cierta majestad es de rigor, menos romanticismo, por esta razón las modistas teniendo en cuenta estas dos eventualidades tan diferentes, proponen por una parte el agodón y el piqué para las ceremonias de más intimidad, reservando las sedas y tules para los casos que reclaman más etiqueta.

Muchas veces, y sobre todo en las bodas de gran resonancia, los trajes de boda se realizan reproduciendo detalles que "hicieron furor" en otras épocas, y la novia aparenta así como una princesa de leyenda. Pero estos caprichos resultan costosos, y permitirme decir que los considero superfluos. Afortunadamente la mayoría de las jóvenes de hoy, prefieren gastar menos en un traje que de ordinario no las serviría sino para un solo día, y adquirir un objeto para su futuro hogar que les será mucho más útil.

TOCADOS Y VELOS

El tocado representa un papel de primer orden, lo importante ante todo es. que sea atrayente, y como hay tantos motivos diferentes para escoger, entre diademas y coronas, no hay que dejarse seducir de la belleza y los trabajos de perlas y flores que las componen, sino optar por lo que mejor siente al óvalo de la cara, de este modo si la joven posee un tipo clásico y es de tez muy morena, será preferible que prescinda de llevar corona, un grupito de azahar podrá reemplazar a ésta. Y las de frente saliente una toquita bien encajada, les irá perfectamente. Y en fin, cada una apreciará en la prueba lo que mejor armonice con los rasgos de su rostro. Los velos han sufrido una transformación y son casi todos cortos. El traje de novia por lo que veis aquí ha ensanchado sus fronteras, ya no es más una prenda efímera y de lujo, inservible pasada la ceremonia. La fórmula "transformable" adoptada hoy en esos vestidos, tiene la ventaja de no limitar su reino a un reducido número de horas.

(Colaboración LOGOS. Reproducción prohibida).

Carta abierta a los matrimonios

Por un Mundo mejor

Por Irene ILLERA DE MEDRANO

LA GRANJA (Segovia).—¿Queréis vivir unos días de cielo en la tierra? ¿Queréis sentir la alegría pura, sencilla, que habréis experimentado en aquellos mejores momentos de vuestra vida? ¿Queréis pasar seis días de maravillosa lejanía y proximidad? Lejanía de todo lo que os pesa y os agobia en el bregar diario; proximidad de todo lo que más queremos: familia, hogar... Venid aquí.

Ahora que está tan de moda el turismo, que todo matrimonio que se estime sale a dar una vueltecita por esos mundos; cuando volvemos a encontrarnos después del verano sentimos un poco de vergüenza al no poder decir: Yo estuve en París, no me dí una pequeña vuelta por la Exposición, yo pasé unos días en San Sebastián... Nada de esto voy a poder deciros, pero sí os diré alto, muy alto, para que todos me oigáis. ¡Yo he pasado seis días de cielo en un rinconcito muy pequeño de España, un rincón hermoso, pintoresco, donde las montañas verdes te rodean, te cobijan, donde la mano de Dios ha hecho brotar con verdadera generosidad una vegetación maravillosa y la del hombre ha levantado bellezas y reunido tesoros. Yo he pasado, en fin, con mi marido, seis días en La Granja, y los muros que nos han brindado hospitalidad han sido los del centro Pío XII «Por un mundo mejor».

Treinta matrimonios hemos vivido aquí horas de deliciosa y espiritual intimidad. Ayer, al terminar, decía uno de nosotros: «Lo mejor de estos días han sido las conversaciones profundas, íntimas, que he tenido con mi mujer». El lo dijo, pero todos lo suscribimos. Qué maravilla es poder vivir esto el matrimonio unido, sentir la gracia de Dios que cae y cae abundantemente sobre los dos, sentir la emoción que se adueña de tí y de él al mismo tiempo, vibrar juntos, rezar juntos... Venid, que yo os aseguro que no os arrepentiréis; haced este pequeño esfuerzo y el Señor os recompensará con creces. Es una inyección que todos necesitamos, es un renovar en nosotros la presencia de Cristo que nos unirá con más fuerza, que aumentará y vivificará nuestro amor.

Acabamos de terminar hace unas horas. Yo pensaba deciros esto con más calma, pero no puedo esperar. Dentro todavía de esta santa casa, respirando aún este ambiente de paz, quiero comunicaron lo que tengo, quiero que llegue a vosotros este bien inmenso que hemos recibido, quiero deciros con toda el alma: «Venid».

—o—

Próximas tandas de ejercitaciones para matrimonios; del 22 al 28 de Septiembre y del 23 de Septiembre al 3 de Octubre. Para inscripciones dirigirse a Centro Pio XII «Por un mundo mejor». La Granja (Segovia).

NECESITASE EN VITORIA

práctico o profesional hormigón armado y labores construcción, para encargado obra o jefe empresa, buen porvenir. Escribir a J. Barajuen Cuchillería, 24, Vitoria. Teléfono, 2071.

M.E.C.D. 2017

Vida religiosa

SANTORAL

SANTOS DE HOY

Ss. Cayetano, fd., Donato, ob., Pedro, Julián, Fausto, Severino, Segundo, mrs., Alberto, cf.

Misa con rito doble y color blanco, de San Cayetano, segunda oración de San Donato, tercera Et famulos.

SANTOS DE MAÑANA:

Ss. Ciriaco, Largo, Esmaragdo, Marino, Eleuterio, mrs., Emiliano, ob., Severo, pbr.

Misa, con rito simple y color encarnado de San Ciriaco, Largo y Esmaragdo, segunda oración Et famulos. Puede decirse misa votiva o de difuntos.

CULTOS

SAN LESMES: Solemne Triduo en honor de Santo Domingo de Guzmán en los días 5, 6 y 7. Por la tarde, a las ocho, con exposición y sermón por el reverendo Padre José María Guerbos, dominico de la Residencia de Bilbao.

SAN LORENZO. — Novena del Santo Titular.

Por la mañana a las ocho. Por la tarde a las ocho predicando un quinario el M. I. Sr. D. José María Girarda, magistral de Vitoria.

AGUSTINAS DE SANTA DOROTEA.—Septenario a San José de la Montaña. Por la mañana a las siete y media misa rezada. A las ocho y media misa de Comunión y septenario. Por la tarde, a las ocho con exposición y sermón por don Daniel Simón Rey, profesor del Seminario.

CONVENTO DE SANTA CLARA: Novena a Santa Clara de Asís.

Todos los días de la novena, por la mañana, misas a las ocho y nueve, con el ejercicio de la novena. Por la tarde, a las ocho, exposición de Su Divina Majestad, corona seráfica, ejercicio de la novena y reserva.

SAN COSME Y SAN DAMIAN: Adoración Nocturna en el Hogar. Mañana, solemne Hora Santa.

****

El próximo día 24 en Hontoria del Pinar homenaje a la memoria del maestro D. Miguel Alvarez de Eulate

El próximo día 24, se celebrará en Hontoria del Pinar un sentido homenaje de recuerdo al finado maestro nacional D. Miguel Alvarez de Eulate, que durante muchos años desarrolló en dicho pueblo una magnífica labor educadora.

Con tal motivo se celebrarán los siguientes actos:

Descubrimiento de un busto, colocado en el patio central, delante de las escuelas.

Inauguración de las escuelas reformadas y con el nombre de «Grupo escolar Miguel Alvarez de Eulate».

Entrega a la viuda del homenajeado de un álbum de firmas de los alumnos que fueron del ilustre maestro.

Al homenaje han sido invitadas las autoridades.

Advertencia contra unos desaprensivos

Han llegado a nosotros noticias de que personas desaprensivas están dedicándose en estos días a efectuar llamadas telefónicas, especialmente a comercios y particulares, en solicitud de limosnas y ayudas para el Asilo de Hermanitas de Ancianos Desamparados.

Saliendo al paso de tan incalificable maniobra y en nombre de la benemérita Institución, que a ello nos autoriza, hacemos constar al público, para general conocimiento, que no se trata sino de una condenable acción de gentes sin escrúpulo que, utilizando el nombre del Asilo, se dedican a explotar la buena fe de las gentes.

Al tiempo que condenan tan indigna conducta, los periodistas se complacen en resaltar esta advertencia, doblemente obligados, por cuanto, quizá, tales desaprensivos han creído oportuno para sus propósitos la época de organización del tradicional festejo anual taurino a beneficio de los ancianitos.

Que nadie se llame a engaño pues, ni se deje sorprender en su buena fe. Las comunicaciones y escritos que en relación con el expresado festival puedan dirigirse, van debidamente contrastados, haciendo imposible toda confusión.

****

Varios heridos en accidentes de circulación

En la carretera de Madrid a Irún y proximidades de Aranda de Duero, derrapó a consecuencias del mal estado de la carretera y chocó contra un árbol, el taxi matrícula M-122.345, conducido por Ceferino Méndez Fernández, de 44 años.

En este vehículo se trasladaban a Bilbao, desde la capital de España Filemón Pérez Ruiz, con su esposa Iluminada López Rasines y la señorita Carmen Panizo, de 22 años de edad, todos los cuales resultaron heridos. El primero sufrió fractura del maxilar inferior y erosiones en la cara y frente, de pronóstico grave, y su esposa y Carmen heridas de carácter leve.

CICLISTA ATROPELLADO

Comunican de Villasana de Mena, que en una de las carreteras de aquel valle, fué atropellado por un automóvil de la matrícula de Bilbao, el ciclista José Antonio Larrea y Betanzos, de 12 años de edad, domiciliado en Valmaseda, quien resultó con fractura de tibia de la pierna izquierda.

****

Mañana se celebrará la "Fiesta del Asilado"

Mañana, viernes, se celebrará, en el Parque de Fuentes Blancas, la "Fiesta del Asilado", desplazándose a dicho lugar todos los acogidos en los establecimientos municipales de Beneficencia, que pasarán allí todo el día.

Como de costumbre, presidirán la comida el alcalde y concejales.

Continúa la búsqueda de los cuatro tripulantes del "Cabo Raso" que restan por aparecer

Imponente manifestación de duelo en el sepelio de algunas de las víctimas efectuado ayer

Villagarcía de Arosa.—Durante todo el día continuó la búsqueda de los cuatro tripulantes que restan por aparecer del "Cabo Raso", hundido en la noche del 4 del actual mes en la ría de Arosa. El lugar del hundimiento ha sido balizado y ha bajado un buzo hasta el buque. Este se encuentra a una profundidad de 17 metros, en bajamar, tumbado sobre costado de babor y en fondo fangoso y no de arena como ayer se decía. Parece ser que técnicamente es factible, aunque difícil, proceder al salvamento de la mercancía y del propio buque.

El capitán, que continúa con intensa crisis nerviosa, todavía no prestó declaración ante el Juzgado de Marina que práctica las oportunas diligencias.

A las siete de esta tarde se verificó el sepelio del fogonero Manuel García Piñeiro, vecino de Villagarcía, así como de las jóvenes francesas Solange y Jacqueline Colas que, con los restos mortales del tercer maquinista y de la pasajera Victoria Juaresti, estaban en la capilla ardiente instalada en el cementerio municipal. Constituyó una imponente manifestación de duelo, figurando todo el pueblo. El comercio cerró sus puertas durante el acto que fue presidido por todosa las autoridades.

El sepelio de las demás víctimas se realizo en los cementerios de sus domicilios respectivos a donde fueron trasladados ayer.

IMPORTANTE INCENDIO

Albacete.— Un incendio, cuyas causas se ignoran causó importantes pérdidas en una fábrica de vinos y alcoholes propiedad de don Francisco Solano López Martínez, situada en la Avenida de Ramón y Cajal, de esta ciudad. Los bomberos consiguieron localizar las llamas y evitar su propagación a otras industrias cercanas, con la colaboración de dos coches de la base aérea de Los Llanos, y tuvieron que apuntalar algunos muros, que amenagán derrumbarse. El bombero José Carretero, sufrió un desvanecimiento y cayó desde un tejado, con síntomas de asfixia. Su estado es de pronóstico reservado. Los daños materiales son muy cuantiosos.

UN ESPAÑOL MUERE ATROPELLADO POR UN CAMION EN BEZIERS

Beziers. — El joven de 27 años de edad Miguel Aranda Herencia, natural de Castro del Río (España), ha muerto instantáneamente al ser atropellado por un camión en esta ciudad.—Efe.

PERECE AHOGADO

Teruel. — Pereció cuando se bañaba, el joven de 18 años Fernando Cercos Edo. El suceso ocurrió en el pueblo de Calanda y en el río Godalope. — Cifra.

MUERE APRESADO ENTRE UNOS RODILLOS

Toledo. — Murió apresado por los rodillos de una máquina fresadora en la que estaba trabajando el obrero Celso Rubio García, de 26 años de edad, natural de Tamachampana (Avila).

OTRO AHOGADO

Puente Genil. — En el río Genil pereció ahogado cuando se bañaba, el niño de nueve años, Antonio Béjar Cordón, que se escapó de su casa para acudir al lugar conocido por "El tubo", donde encontró la muerte.

MUJER ARROLLADA Y MUERTA

Pamplona. — Al pasar por el pueblo de Burlada, el motorista Manuel Lecumberri, vecino de Arre, arrolló a la vecina de esta localidad Teresa Carrera Garalloa, de 50 años, soltera, produciéndole heridas de tanta gravedad que determinaron su muerte a los pocos momentos de ingresar en el Hospital provincial.

MUJER MUERTA POR UNA CHISPA ELECTRICA

Zaragoza. — En el barrio de Oliver y durante una tormenta, resultó muerta por una chispa eléctrica Teresa García Fernández, viuda, de 59 años, que se encontraba en aquel momento sola en la cocina de su casa.

****

Una fábrica de harinas pasto de las llamas en Lerma

Lerma. (De nuestro corresponsal).— Esta madrugada, a primera hora, se produjo un aparatoso incendio en la fábrica de harinas propiedad de don José-Luis Alonso. Fué total pasto de llamas dicha fábrica e importantes cantidades de trigo y harina almacenadas en la misma. El vecindario, dirigido por el alcalde y jefe de línea de la Guardia Civil, intervino acertadamente, impidiendo que el fuego se propagase a una serrería mecánica propiedad de los hijos de Faustino Redondo, colindante a la fábrica.

Más tarde intervinieron los bomberos, que desde Aranda y Burgos se trasladaron a esta villa, los cuales terminaron de sofocar el incendio.

Las pérdidas, como decimos, son cuantiosas y la fábrica de harinas ha quedado completamente destruída.

Se supone que el incendio se produjo por algún cortocircuito.

La fábrica se hallaba asegurada.

Se da la circunstancia de que hace dos días, venía haciéndose turnos nocturnos y últimamente se suprimieron, para efectuar una limpieza en la maquinaria de la fábrica, lo que hizo que no se advirtiese el fuego en sus comienzos.

BONI

ANUNCIOS OFICIALES

DIPUTACION PROVINCIAL

Esta Corporación, en sesión celebrada el día 19 del actual, acordó abrir un Concurso sobre materias de los valores artísticos, culturales, económicos y del paisaje de la comarca de Aranda de Duero, cuyas bases serán las siguientes:

Los trabajos se concretarán a dos temas: 1.º El paisaje y la historia en Aranda de Duero y en la ribera arandina del "Duero". 2.º—Factores capaces de incrementar y acelerar un florecimien económico y social en Aranda y en la vega arandina.

Dichos trabajos se presentarán escritos a máquina, desarrollándose en el mínimo de 15 cuartillas, sin exceder de 35.

El plazo de presentación en el Registro de la Diputación terminará el día 31 de Agosto próximo, a las 14 horas.

Se presentarán en sobre cerrado y lacrado, en el que figurará el lema adoptado por el concursante y la indicación: "Para el concurso de trabajos sobre Aranda de Duero". En otro sobre cerrado y bajo el mismo lema, se contendrán las circunstancias personales del autor.

Los trabajos presentados quedarán de propiedad de la Diputación.

Los premios de que estarán dotados dichos temas serán de 2.500 pesetas cada uno y el Jurado calificador de los trabajos si estimara que los presentados no son acreedores a los premios, podrá declararlos desiertos.

El Jurado calificador de los trabajos estará compuesto por el Ilmo. Sr. Presidente de la Diputación, o Diputado en quien delegue, que presidirá el Jurado, y los siguientes Vocales: Presidente de la Comisión de Educación; Presidente de la Comisión de Industria; Presidente de la Comisión de Agricultura; Diputados del Partido de Aranda de Duero y el señor Cronista de la Provincia.

Lo que se hace público para general conocimiento.

Burgos, 26 de Julio de 1958. El Presidente, José Carazo Calleja.

Cámara Oficial de Comercio e Industria de Burgos

JORNADA DE TRABAJO EL DIA DE SAN ROQUE

Ante las consultas elevadas a esta Cámara se pone en conocimiento del Comercio en general que, de acuerdo con lo dispuesto en el Decreto de la Presidencia del Gobierno de 23 de Diciembre de 1957, por el que se estableció el Calendario oficial de Fiestas, queda trasladada la conmemoración de la Festividad de San Roque, Patrón del Comercio, al domingo inmediato siguiente.

Por lo tanto el día 16 del corriente mes de Agosto debe considerarse jornada normal de trabajo, debiendo permanecer abiertos todos los establecimientos mercantiles.

Burgos, Agosto de 1958

TOROS

MALA TARDE DE LUIS MIGUEL EN VITORIA

Vitoria. — Segunda corrida de feria. Seis toros de Miura bien presentados.

Luis Miguel Dominguín faena breve para media, un pinchazo y descabello. Protestas. En su segundo pases circulares y naturales. Con el pincho acierta a la segunda después de una entera y descabello a la cuarta. El público protesta ruidosamente.

César Girón mal en sus dos toros.

Jaime Ostos gran faena en su primero. Ovación, dos orejas, rabo, dos vueltas al ruedo con lluvia de prendas. En el último faena valiente. Fue paseado a hombros y sale así de la plaza. Pero de los toros en canal: 310, 327, 292, 324, 316 y 337 kilos, respectivamente.—Cifra.

BUENA CORRIDA EN MALAGA

Malaga. — Cuarta corrida de feria. Lleno. Toros de Benítez Cubero, buenos y bravos.

Julio Aparicio dos orejas, rabo, dos vueltas y salidas a los medios. En el otro vuelve a repetir la gran faena. Dos orejas, rabo y dos vueltas al ruedo.

Antonio Ordoñez faena torera y variada. Ovación, dos orejas, vuelta y saludos. En su segundo gran faena de muleta. Enorme ovación, dos orejas, rabo, dos vueltas con recogida de prendas. Saca a Aparicio al tercio y ambos dan otra vuelta.

Chamaco muchas palmas. En el último dos orejas rabo, varias vueltas al ruedo a hombros con sus compañeros y el ganadero. Todos salieron así de la plaza.—Cifra.

Gran expectación ante el Festival taurino del domingo a beneficio del Asilo de Ancianos Desamparados

Cuatro distinguidas damas burgalesas acompañarán a la Reina de la Prensa y su corte en el palco presidencial

Con gran satisfacción ha sido acogido en la ciudad el cartel confeccionado para el soberbio festival taurino que, como tenemos anunciado, se celebrará el próximo domingo a beneficio del Asilo de Ancianos Desamparados.

La fama de los diestros que generosamente se han ofrecido a tomar parte en el festejo y la simpatía que rodea a éste desde que hace quince años se celebró por vez primera hacen que la expectación sea extraordinaria ante la proximidad del festejo, de tal modo que, incluso, ello nos obligue a anticipar la apertura de las taquillas.

Como de costumbre, todas las autoridades —capitán general, gobernador civil, alcalde y presidente de la Diputación, a la cabeza— nos han ofrecido toda clase de colaboraciones para el mayor éxito de esta gran fiesta de caridad, que, por tanto, está llamada a constituir el éxito tradicional y que es obligado en Burgos cuando se trata de ayudar a instituciones tan beneméritas como el Asilo de Ancianos Desamparados.

Según es sabido, presidirán el festival la gentil Reina de la Prensa y su Corte a quienes, como en años anteriores, acompañarán, como damas de honor, cuatro distinguidas señoras de la buena sociedad burgalesa, que para el festejo del domingo han sido ya designadas y que son las siguientes: doña Carmen Santiago de Bedia, doña María Inés Taranco de Ubach, doña María Dolores Bohigas de Mata Villanueva y doña María Luisa Riu de Sancho, a quienes, por su delicada colaboración en esta fiesta benéfica hacemos patente nuestra más profunda gratitud.

Ya han sido escogidos en la finca del prestigioso ganadero salmantino don Rogelio Miguel del Corral los seis novillos-toros que han de lidiarse el domingo. Son de análoga estampa a los que tan clamorosamente fueron ovacionados el pasado año y que dieron admirable juego en aquel memorable festival, de modo que todo está preparado para que el próximo constituya un grandioso triunfo artístico, a la vez que el éxito deseado para ayudar al Asilo de Hermanitas.

Pocas horas faltan ya para que las taquillas se abran al público. Mientras tanto, subrayemos de nuevo los precios populares que han de regir, como es tradicional, también en este festejo. Y añadamos que se nos ha anunciado la remisión de nuevos y valiosos regalos para ser sorteados entre el público.

Añadamos, finalmente, que el Salón de Recreo, como siempre, una vez terminado el festival ofrecerá en sus salones una animada fiesta de tarde en honor de las damas, madrinas y diestros que tomen parte en aquél, rasgo que agradecemos en lo mucho que significa y por lo que revela de señorial colaboración a esta obra benéfica.

****

Japón conmemora, con rogativas de paz, el XIII aniversario del bombardeo atómico de Hiroshima

Manifestantes neoyorkinos piden una "política nuclear sana"

Encuesta sobre el amor y las radiaciones

Hiroshima (Japón).—En el décimotercer aniversario del lanzamiento de la primera bomba atómica sobre esta ciudad, todo el Japón ha celebrado diversos actos y rogativas para que sea prohibido en todo el Mundo el uso de las armas nucleares.

En un mensaje de paz al Mundo, el alcalde de Hiroshima, dijo: «Nosotros renovamos nuestra resolución y llamamiento al Mundo para prohibir completamente la fabricación y empleo de armas nucleares para salvar a la Humanidad del peligro de destrucción».

A las ocho y cuarto de la mañana, hora en que hace trece años fue lanzada la bomba, empezaron a sonar sirenas y campanas en toda la ciudad. Ochocientas palomas fueron soltadas y los 410.000 habitantes de la ciudad mártir inclinaron sus cabezas para orar porque jamás se repita el bombardeo atómico.

Unas treinta mil personas, entre las que se encontraban el príncipe y la princesa Takamatsu, hermano y cuñada, respectivamente, del Emperador, y un pequeño grupo de visitantes extranjeros, asistieron a las ceremonias celebradas en el Parque Nakanoshima, dedicado a la paz.—Efe.

PIDEN UNA «POLITICA NUCLEAR SANA»

Nueva York.—Más de doscientos neoyorkinos se han manifestado ante la sede de las Naciones Unidas pidiendo «una política nuclear sana».

Los manifestantes, mujeres, hombres y niños, llevaban ramos de flores que ante el edificio de la O.N.U. entregaron a la señorita japonesa Shigeko Niimoto, como tributo por los ciudadanos de Hiroshima. Hoy se cumple el trece aniversario del lanzamiento de la primera bomba atómica en esta ciudad japonesa.—Efe.

EL AMOR Y LAS RADIACIONES

Hiroshima.—«El amor ha sido la primera víctima de la bomba atómica». Esta es la conclusión a que ha llegado el servicio de estadística de la oficina municipal de Estado Civil.

A los trece años de ocurrida la primera explosión atómica sobre el Japón, una encuesta encaminada a averiguar si la gente tenía reparos en casarse con personas que hubiesen estado expuestas a las radiaciones atómicas, dió sólo un diez por ciento de respuestas afirmativas.

La principal razón aducida por la gente era la de que «no quieren tener hijos anormales». La creencia de que la radiactividad de las explosiones atómicas perturba el normal funcionamiento de los órganos reproductivos está muy generalizada entre la población nipona.

Sin embargo, los científicos piensan de distinto modo. Las experiencias muestran la falsedad de esta suposición. El profesor Akira Tabuchi, ginecólogo de la Universidad de Hiroshima ha dicho: «Respecto a las radiaicones atómicas la raza humana ha mostrado el mayor índice de resistencia. Exposiciones a las radiaciones que producen lacras monstruosas en el ganado y mamíferos menores, no causan la menor alteración en la descendencia humana.—Efe.

SE APROXIMA EL DIA

Washington.—El Pentágono ha informado que «se aproxima» la fecha para el primer lanzamiento de un cohete estadounidense a la Luna, pero advirtió que las dificultades técnicas podrían ocasionar retrasos del orden de los treinta días.

Ayer entró en Cádiz el yate "Saltillo" del Conde de Barcelona

Figuraba dentro de la regata internacional Lisboa-Cádiz

Cádiz.— La regata internacional Lisboa - Cádiz, para yates a vela, iniciada en la mañana del pasado domingo, se ha desarrollado con ciertas dificultades, debido a la calma que encontraron las embarcaciones participantes en ella, hasta entrar en aguas españolas, en las que el domingo y parte del lunes reinó viento de Levante.

Los yates que salieron de Lisboa fueron seis, por haberse retirado uno de ellos, el denominado "Haloyon", tripulado por Eduardo Grava van Zeller, ingeniero portugués, por enfermedad de otro de los tripulantes.

A las cuatro y minutos de la madrugada última, llegó el yate "Saltillo", patroneado por el Conde de Barcelona, fuera de regata, ya que aunque inició la misma en Lisboa, debido a la total calma existente, utilizó el motor para continuar viaje. El "Saltillo" estuvo escasos minutos en aguas de la bahía gaditana, sin atracar a los muelles, y siguió viaje a Tánger, sin que ninguno de los tripulantes desembarcaran.

El primer yate que llegó en regata a Cádiz fué el "Wisper", de bandera portuguesa, patroneado por Alexander Black, a las 14,2, quedando amarrado a la dársena de abrigo del muelle de Levante.—Alfil.

****

La fiesta de los Santos Mártires se celebró ayer en el Monasterio de San Pedro de Cardeña

Ayer se celebró en el Real Monasterio de San Pedro de Cardeña la fiesta de los Santos Mártires, rememorando el glorioso martirio de los doscientos monjes benedictinos que fueron degollados por el infiel sarraceno, en uno de los más gloriosos sucesos del Martirologio medieval cristiano, y que tuvo por escenario el primitivo claustro del histórico monasterio cidiano.

La Abadía cisterciense que actualmente ocupa el Cenobio solemnizó la fiesta con una misa de Pontifical que celebró el Rvdmo. Padre Abad Mitrado, y hubo, por la tarde, Vísperas solemnes.

De la capital se trasladaron distintos grupos, y lo mismo de los pueblos próximos a San Pedro de Cardeña, devotos de los Santos Mártires.

Representante

para géneros pañería, interesa, trabaje detalladamente la región. Escribir al número 9644, Vergara, 11 — BARCELONA.

****

Kubitschek y Foster Dulles desean una reunión de jefes de Estado del Hemisferio occidental

Tratarían de fortalecer y unificar más la comunidad interamericana

Río de Janeiro. — El presidente Kubitschek y el secretario de Estado norteamericano han acordado convocar durante la sesión ordinaria de la Asamblea general de la O. N. U. una reunión no oficial de ministros de Asuntos Exteriores de las naciones americanas.

Esa reunión —se dice— serviría para preparar una conferencia de jefes de Estado del hemisferio occidental a últimos de este año o primeros del próximo, en la que se discutirían las recientes propuestas del presidente brasileño en el sentido de fortalecer y unificar más la comunidad interamericana.

Según ha manifestado Foster Dulles en un banquete, los ministros de Asuntos Exteriores de América del Norte, del Centro y del Sur habrían de reunirse periódicamente, lo mismo que los de los países de la N.A.T.O. y del Pacto de Bagdad, para tratar más especialmente, de cuestiones económicas, ya que —dijo— la interdependencia americana es más económica que política.

Kubitschek y Dulles han salido en avión para la nueva capital desde este país, Brasilia.—Efe.

SOLICITUD BRASILEÑA

Washington.—El Brasil ha solicitado al secretario de Estado norteamericano, Foster Dulles, que emplee su influencia personal sobre las colonias europeas de Africa y Etiopía, con el fin de lograr que se unan a Iberoamérica en los planes para estabilizar los precios del café.

ARGENTINA ENVIARA UNA MISION A MOSCU

Buenos Aires.—La Argentina enviará una misión a Moscú, con el fin de discutir el ofrecimiento hecho por los soviets de intercambiar equipo petrolífero por valor de cien millones de dólares por una cifra semejante en productos agrícolas, según se informa en círculos dignos de crédito.—Efe.

¿DECISIVA DERROTA?

La Habana. — El ejército cubano informa que ha infligido una «decisiva derrota» a las fuerzas rebeldes en la provincia de Oriente. Un comunicado facilitado hoy anuncia que el Ejército libró una batalla contra los rebeldes durante 72 horas en Loma del Frío, en el corazón de Sierra Maestra. Los rebeldes —añade el comunicado— sufrieron «grandes pérdidas» y el resto de sus fuerzas se dispersó por las montañas amparados en la oscuridad.

HOY SE POSESIONA EL PRESIDENTE LLERAS

Bogotá. — El Gabinete ha celebrado su última reunión, mientras los cinco miembros de la Junta militar de Gobierno ponen en orden sus papeles para entregar el mando mañana, jueves, al presidente electo Alberto Lleras Camargo.

La sesión del Gabinete tuvo carácter de despedida.—Efe.

****

el TIEMPO

Madrid. — Durante el día de hoy se han producido tormentas en Aragón, en la cuenca alta y media del Duero y en puntos del litoral mediterráneo, comprendidos entre Barcelona y Valencia. También se han formado nubes tormentosas en el centro de la región suroriental. Las temperaturas máximas en Andalucía han sido elevadas, pero se han suavizado en la mitad Norte de España.

Predicción válida para el día 7: Empeoramiento en el Norte, con chubascos y algunas tormentas en el Cantábrico y cuencas altas del Ebro y Duero. Seguirá la actividad tormentosa, pero con alguna tendencia a disminuir en Sistema Central, en la Cordillera Ibérica y puntos de Levante y Baleares. Seguirán las temperaturas no muy elevadas en la mitad Norte de España.

Las temperaturas de Madrid han sido de 33,7 grados, a las 14 horas y de 20,9 grados a las 6 horas.

Las extremas de España han sido de 39 grados, en Córdoba, y de 14 grados, en León y Soria.—Cifra.

guía facultativa

F. URRACA
OCULISTA
LAIN CALVO, 17 - TELÉFONO 1311

L. LOPEZ FERNANDEZ
Del Sanatorio y Dispensario Antituberculoso
PULMON - CORAZON - RAYOS X
Valladolid, 2 - 1.º (Espoloncillo)

JOSE CARAZO
PARTOS Y ENFERMEDADES DE LA MUJER
Del Hospital de Barraquer y Cruz Roja
Vitoria 31, 3.º — Teléfono 8591

CALVO PINILLOS
APARATO RESPIRATORIO Y CORAZON — RAYOS X
Vitoria, 27 — Teléfono 3048

J. GUTIERREZ MANZANEDO
GARGANTA, NARIZ y OIDOS
Madrid, 1, 1.º Teléfono 4975

JOSE VELASCO
PULMON y CORAZON, RAYOS X
ELECTROCARDIOGRAFIA
Del Hospital Provincial y Cruz Roja. — Consulta de 12 a 2
Santander 15, 2.º — Teléfono 1533

Gutiérrez Sesma
Pediatría - Puericultura
Consulta de 10 a 12
S. Juan, 27. Tel. 4745 y 3485

J. M. Frances
MEDICINA INTERNA, RAYOS X
Consulta de 10 a 1 y de 3 a 5
Plaza de Vega, 36.-Teléfono 5446

DOCTOR GARZON
PARTOS Y ENFERMEDADES DE LA MUJER. — ESTERILIDAD
Pl. Rey S. Fernando 3, 2.º, T. 1446

V. OJEDA CARCEDO
APARATO DIGESTIVO Y NUTRICION
Análisis clínicos — Rayos X
Metabolimetría
Consulta de 10 a 1 y de 3 a 6
Vitoria 10, 1.º — Teléfono 3667

J. MARTIN PARDO
Diplomado Escuela Nacional de Tisiología. - Ex-jefe Clínica Hospital Militar. - PULMON Y CORAZON. Rayos X. — Electrocardiografía.
Madrid 14, 2.º — Teléfono 4166

Dr. V. BEATO
PARTOS Y GINECOLOGIA
MONEDA, 2-2.º TELEF. 1423

Luisa Braña Sáiz
MEDICO
Análisis Clínicos
Sanz Pastor, 4 — Teléfono 2843

C. Suárez de Puga
Enfermedades nerviosas y mentales
DIRECTOR SANATORIO "VIRGEN DE BEGONA"
Sanatorio, San Pedro Cardeña, 31
Consulta: Avellanos 1 (De 12 a 2)

G. BAÑUELOS
OCULISTA
PLAZA MAYOR, 2 - TELEF. 1066

DOCTOR VILLA
HUESOS Y ARTICULACIONES
CIRUGIA GENERAL - RAYOS X
Plaza Rey San Fernando, 3
Teléfono 1047 y 1446

OPTICA IZAMIL - *Lain Calvo, 28*
Consulte en esta Casa su receta de Oculista
Cristales científicos de las mejores marcas.

M.E.C.D. 2017

LOS DEPORTES en Diario de Burgos

Calendario de III División (grupo cuarto)

Ascensos y descensos en esta categoría

PRIMERA VUELTA

14 Septiembre:
San Sebastián - Villafranca.
Hernani - Eibar.
Vergara - Oberena.
Tolosa - Iruña.
Tudelano - Anaitasuna.
Elgoibar - MIRANDES.
Beasain - Recreación.
Logroñés - Azcoyen.

21 Septiembre:
Villafranca - Logroñés.
Eibar - San Sebastián.
Oberena - Hernani.
Iruña - Vergara.
Anaitasuna - Tolosa.
MIRANDES - Tudelano.
Recreación - Elgoibar.
Azcoyen - Beasain.

28 Septiembre:
Villafranca - Eibar.
San Sebastián - Oberena.
Hernani - Iruña.
Vergara - Anaitasuna.
Tolosa - MIRANDES.
Tudelano - Recreación.
Elgoibar - Azcoyen.
Logroñés - Beasain.

5 Octubre:
Eibar - Logroñés.
Oberena - Villafranca.
Irua - Saňn Sebastián.
Anaitasuna - Hernani.
MIRANDES - Vergara.
Recreación - Tolosa.
Azcoyen - Tudelano.
Beasain - Elgoibar.

12 Octubre:
Eibar - Oberena.
Villafranca - Iruña.
San Sebastián - Anaitasuna.
Hernani - MIRANDES.
Vergara - Recreación.
Tolosa - Azcoyen.
Tudelano - Beasain.
Logroñés - Elgoibar.

19 Octubre:
Oberena - Logroñés.
Iruña - Eibar.
Anaitasuna - Villafranca.
MIRANDES - San Sebastián.
Recreación - Hernani.
Azcoyen - Vergara.
Beasain - Tolosa.
Elgoibar - Tudelano.

26 Octubre:
Iruña - Anaitasuna.
Oberena - MIRANDES.
Beasain - Hernani.
Elgoibar - Vergara.
Tolosa - Villafranca.

1 Noviembre:
Oberena - Iruña.

2 Noviembre:
Eibar - Anaitasuna.
Villafranca - MIRANDES.
San Sebastián - Recreación.
Hernani - Azcoyen.
Vergara - Beasain.
Tolosa - Elgoibar.
Logroñés - Tudelano.

9 Noviembre:
Iruña - Logroñés.
Anaitasuna - Oberena.
MIRANDES - Eibar.
Recreación - Villafranca.
Azcoyen - San Sebastián.
Tudelano - Tolosa.

16 Noviembre
Eibar - Recreación.
Villafranca - Azcoyen.
San Sebastián - Beasain.
Hernani - Elgoibar.
Vergara - Tudelano.
Tolosa - Logroñés.

23 Noviembre:
MIRANDES - Recreación.
Anaitasuna - Azcoyen.
Iruña - Beasain.
Oberena - Elgoibar.
Tudelano - Eibar.
Vergara - San Sebastián.
Logroñés - Hernani.

29 Noviembre:
Iruña - Recreación.

30 Noviembre:
Anaitasuna - MIRANDES.
Azcoyen - Oberena.
Eibar - Beasain.
Villafranca - Elgoibar.
San Sebastián - Tudelano.
Hernani - Tolosa.
Logroñés - Vergara.

3 Diciembre:
Iruña - MIRANDES.

7 Diciembre.
MIRANDES - Logroñés.
Recreación - Anaitasuna
Azcoyen - Iruña.
Tudelano - Villafranca.

8 Diciembre:
Elgoibar - Eibar.
Beasain - Oberena.
Tolosa - San Sebastián.
Vergara - Hernani.
Anaitasuna - Logroñés.

14 Diciembre:
Anaitasuna - Logroñés.
Recreación - Oberena.
Eibar - Azcoyen.
Beasain - Villafranca.
San Sebastián - Elgoibar.
Hernani - Tudelano.
Tolosa - Vergara.

21 Diciembre:
Recreación - Logroñés.
Azcoyen - MIRANDES.
Anaitasuna - Beasain.
Iruña - Elgoibar.
Tudelano - Oberena.
Eibar - Tolosa.
Villafranca - Vergara.
San Sebastián - Hernani.

28 Diciembre:
Azcoyen - Recreación.
MIRANDES - Beasain.
Elgoibar - Anaitasuna.
Iruña - Tudelano.
Oberena - Tolosa.
Vergara - Eibar.
Villafranca - Hernani.
Logroñés - San Sebastián.

La segunda vuelta se jugará en las fechas 4, 6, 11, 18 y 25 de Enero; 1, 8, 15 y 22 de Febrero; 1, 8, 15, 19, 22 y 29 de Marzo; 5, 12 y 19 de Abril, en los campos contrarios.

ASCENSOS Y DESCENSOS

De acuerdo con lo dispuesto por la Real Federación Española de Fútbol, las bases bajo las cuales se jugará esta competición serán las siguientes:

Primera.—Descenderán a categoría regional los dos últimos clasificados, salvo que bajaran de Segunda a Tercera División uno o dos equipos correspondientes a este grupo, en cuyo caso descenderán a regional los tres o cuatro últimos clasificados.

Segunda. — Ascenderán automáticamente a Tercera División los campeones de primera regional de Navarra y Guipúzcoa.

Tercera.—Defenderán su permanencia en Tercera División, mediante doble encuentro con los representantes de Navarra y Guipúzcoa, los clasificados en los puestos 13 y 14, salvo los casos apuntados en la base primera y en la cuarta.

Cuarta.—La posibilidad de ascenso a Segunda División de uno o dos equipos de este grupo de Tercera, hará que varíe lo estipulado en las bases primera y tercera, pero siempre teniendo en cuenta que en la temporada 1959 1960 el grupo IV seguirá constituído por dieciséis equipos.

Haga su encargo en

Talleres Gráficos

"DIARIO DE BURGOS"

TARJETAS DE VISITA, CARTAS TIMBRADAS, SALUDAS, INVITACIONES, ETC.

Se prepara un gran "criterium" ciclista en Barcelona

Barcelona.— Para el día 19 de Agosto se proyecta la realización de un gran "criterium" ciclista en Montjuich, con la participación de todos los "grandes" de la Vuelta Ciclista a Francia, tales como Favero, Gaul, Geminiani, Bobet, Anquetil y Bahamontes.

Este "criterium", dentro del programa de carreras de los citados ciclistas, está organizado por el Comité organizador de la Vuelta Ciclista a Cataluña.

Bello gesto de un portero de fútbol

EL IMPORTE DE LA FICHA Y EL SUELDO LO DESTINA A OBRAS DE CARIDAD

Palma de Mallorca. — Martín Mora, guardameta que ha sido hasta ahora del R. C. D. Mallorca, ha suscrito ficha por el C. D. Porreras.

El importe de la ficha, así como el sueldo mensual que ha de percibir, los destina íntegramente a obras de caridad. Este hermoso gesto ha sido comentado en los medios futbolísticos y no futbolísticos de la ciudad.

RETAZOS

He aquí una serie de noticias relacionadas con actividades de equipos pertenecientes al grupo décimotercero de la III División.

—o—

Mambrilla ha percibido la no despreciable cantidad de setenta mil pesetas por su compromiso de un año con la Cultural Leonesa, que no regateará sacrificios para el logro de otros importante fichajes.

—o—

Vean el equipo con el que la Cultural Leonesa espera retornar a Segunda División:

Mambrilla, Monchín, Nano, Fidel; Gil, Rubio, Flórez II; Flórez I, Viesca, Torres Pardo, Baila y Guzmán.

—o—

Ha firmado un año más por la Ponferradina el joven meta zamorano Sardi, que percibirá un aumento de sueldo de quinientas pesetas, según información de un íntimo amigo suyo.

—o—

Las huestes del Atlético zamorano siguen en aumento. Hoy podemos anunciar el fichaje de otro portero: Carlos Suárez Alvarez, que perteneció al equipo asturiano Calzada.

Chillón, que acaba de casarse con una guapa ferrolana y en estos momentos se encuentra en viaje de luna de miel, se hallará probablemente de regreso en Zamora para el jueves próximo y todo hace prever que vuelva a cubrir el ala derecha rojiblanca.

El conjunto de este año va tomando forma para ser uno de los más completos del grupo. Bajo los palos: Esteban, Suárez y Cobas. Defensas: Carro, Vázquez, Tinín, Casasola. Medios: Alberto, Cela II, Morenito. Delanteros: Chillón, Vicente, Sindo, Riestra, Angelito y el complemento que se hará con los tres jugadores gallegos cuyo fichaje está en trámite.

Aunque todavía pueda haber rectificaciones en más y en menos.

A la relación anterior hay que añadir el nombre del medio vallisoletano Menéndez, procedente del Europa Delicias.

—o—

Ya es sabido que Mon, terminado su contrato con el Burgos, volvió a Lérida y triunfó, a fuerza de seguir «echando valor» a su fútbol y de marcar goles.

Esta temporada, ha sido uno de los delanteros que muchos equipos han codiciado y, al fin, según nos informan, ha suscrito compromiso con el Tenerife, percibiendo 82.000 pesetas.

—o—

Arnedillo ha fichado por el equipo de su ciudad natal: Logroño.

Otro ex-burgalesista que pasa a nutrir las filas riojanas.

Ciclismo

El próximo domingo se correrá el campeonato provincial de aficionados

También podrán participar corredores de la región sin opción al mismo

Siguen las actividades ciclistas y el domingo se disputará el campeonato provincial de aficionados. La carrera se desarrollará sobre el recorrido: Burgos, Villafría, Rubena, Quintanapalla, Castil de Peones, Alcocero de Mola, Villafranca Montes de Oca, Belorado, Pradoluengo, Alarcia, Uzquiza, Villasur, Ibeas de Juarros y Burgos, con un recorrido aproximado de 110 kilómetros.

Destaca sobre todo la cuesta de Valmala. La meta estará instalada frente al velódromo de "La Quinta".

Los premios establecidos son interesantes, ya que a ellos tienen opción tanto los corredores aspirantes al título como el resto de participantes, lo que dará a la carrera más interés.

Al primer clasificado, 700 pesetas; segundo, 600; tercero, 500; cuarto, 400; quinto, 300; sexto, 200; séptimo, 150 y octavo, 100. Además de gozar de una dieta todo el corredor que no obtenga premio y se clasifique dentro del horario previsto, de 50 pesetas.

También podrán participar corredores de la región, sin opción al título.

NOTA DE LA PEÑA TALAMILLO

Con motivo del III aniversario de la fundación de esta Sociedad, la relación de números premiados ha sido la siguiente, por su orden correlativo: 442, 516, 368, 161, 697, 715, 143, 365, 173, 726, 681, 529, 144 y 139.

Notable triunfo del tenista español Andrés Gimeno

Hamburgo. — El notable tenista español Andrés Gimeno, no mostró respeto alguno ante el excampeón de Wimbledon, Jaroslav Drobny, de Egipto, y le ha derrotado por 6-3, 6-2 y 6-2, en partido correspondiente a la tercera vuelta de individual, masculino, de los campeonatos internacionales que se celebran en esta ciudad.—Alfil.

Izarra fichó ayer por el Juventud

Prosigue el Juventud sus gestiones para completar el cuadro, con el que dar comienzo a los entrenamientos y afrontar la próxima temporada futbolística.

Anoche y después de las conversaciones sostenidas, Izarra llegó a un completo acuerdo con el Juventud y suscribió contrato con su antiguo Club. Con esto hay que admitir que el puesto de defensa central queda bien cubierto en el Juventud.

Continúan las gestiones para enrolar nuevos jugadores. Hay conversaciones con Casiano, que ha tenido proposiciones del Logroñés, pero al fin parec que no ha existido acuerdo. Sabemos que ahora también tiene ofertas del Atlético de Palencia; pero de no llegar a resolver nada —lo cual se sabrá hoy— Casiano volverá a renovar contrato con el Deportivo Juventud.

También existen conversaciones con Moro.

Campeonatos de billar y de bolo - pista

Ayer continuaron desarrollándose los campeonatos de bolo-pista y billar organizados por el Club Victoria, habiendo finalizado las partidas correspondientes a la primera fase.

BOLOS

Moto Club Burgalés (De la Calle y De las Heras), 291 y Club Victoria (Santos y García), 351.

Casa Vasco (Moreno y Del Val) 262 y Centro Montañés (Villegas y Villahoz), 276.

Solar Navarro (Villar y Rodrigo), 232 y Astur-Leonesa (Rojo y Gárate), 289.

Recreativa Castellana (Gabriel y San Martín), 202 y Orfeón Burgalés (Vázquez y Alejo), 389.

Peña Guitarrista (Alonso y Vélez), 181 y Peña Taurina (Ramón y Juez II), 322.

BILLAR

Peña Papamoscas (Lázaro y Arribas), 100; Moto Club (Ortega y Rodero), 34.

Casa Valenciana (Sáiz y Muro), 100; Deportivo San Juan (Iturriaga y Domingo), 85.

Partido para hoy. — Se jugará, en billar, a las 8,30, la correspondiente a las Peñas Papamoscas y Moto Club.

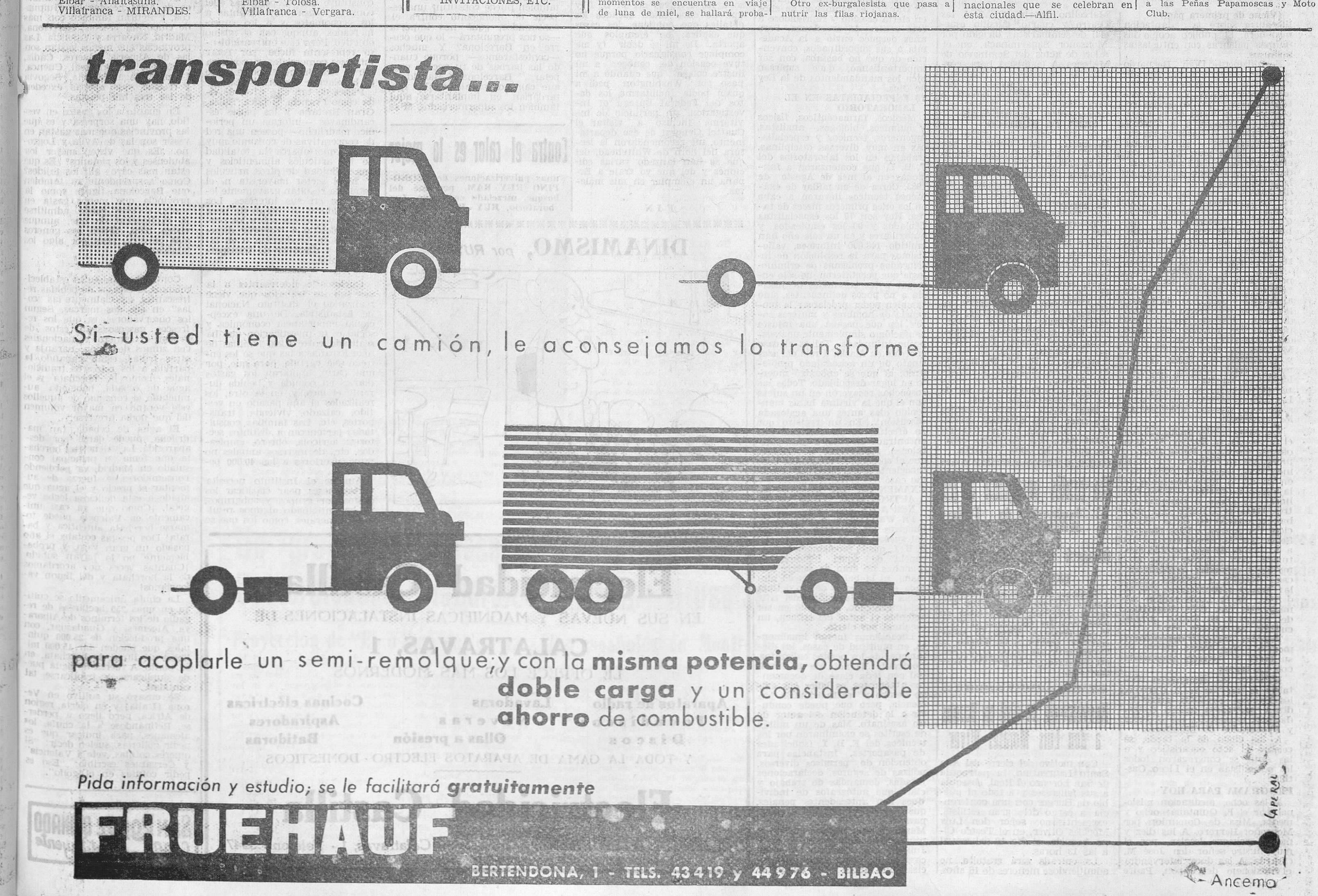

M.E.C.D. 2017

Diario de Burgos

Cada día una nota curiosa

FUROR POR LOS AUTOMOVILES

Barcelona.— La gerencia de una casa representante de automóviles de pequeño cilindraje, establecida en la calle de Rosellón, se vió obligada a pedir protección en la Comisaría de Policía del distrito de la Universidad para que se estableciera orden en las inmediaciones de sus oficinas por haber acudido miles de personas en solicitud de impresos para inscribirse en la petición de dichos vehículos.—Cifra.

Los primeros botiquines de auxilio, instalados en la carretera de Irún - Madrid

Irún.—Por el Servicio de ayuda gratuita de carretera han sido instalados los primeros botiquines de urgencia y ayuda a los automovilistas accidentados en plena carretera, a partir de la carretera de Irún con dirección a Madrid. Estos botiquines cubren el trayecto que separa la frontera de Irún a San Sebastián, espaciados cada cuatro o cinco kilómetros. Tienen una gran cruz roja. En breve se instalarán otros botiquines en la ruta de San Sebastián a Tolosa y Zumárraga y por la costa a Zarauz y Bilbao.—Cifra.

F. B. I.: MEDIO SIGLO DE LUCHA CONTRA EL DELITO

VI y último

Sólo uno de cada siete aspirantes ingresa en la Academia del F. B. I., creada en 1935

Trabajo en equipo, especial preparación y disciplina, secreto del éxito

Un laboratorio con setenta técnicos titulados, archivos de huellas digitales, cheques falsos y muestras caligráficas a servicio de la justicia

Por Rafael SALAZAR

A lo largo de estos capítulos, dedicados a la actuación del Federal Bureau of Investigation, organización policíaca norteamericana que cumple ahora su primer medio siglo de existencia, hemos visto cómo los hombres del famoso F. B. I. persiguieron y lograron capturar a delincuentes de toda clase y condición. Desde el pistolero vulgar al científico prestigioso. En casi la totalidad de los casos acabó por triunfar la policía. Nada hay, sin embargo, sobrenatural, ni es arte de magia el empleado para descubrir crímenes y detener delincuentes. Son los del F. B. I. hombres como todos los demás, sujetos a los mismos errores, expuestos a idénticos peligros. El secreto del éxito reside en la organización, en el trabajo en equipo, en los medios con que cuentan; en que observan unas normas y son fieles a unas reglas; están sujetos a una disciplina y tienen una especial preparación. Aquellos tiempos en que cualquiera servía para ejercer las funciones de agente de la autoridad, quedaron atrás para siempre. El fracasado que no pudo terminar su carrera, que no quiso estudiar ni trabajar, optaba en todas partes por ser periodista o policía. Hoy ya no es posible, por fortuna, llegar a ser ninguna de las dos cosas en esas condiciones.

LA ACADEMIA DEL F. B. I.

La Academia del F. B. I., creación de Hoover, fue inaugurada en el mes de Julio de 1935 con sólo veintitrés alumnos, algunos de los cuales todavía hoy prestan servicio activo. En la actualidad es un centro único entre los de su clase. No sólo agentes del F. B. I., sino los procedentes de las organizaciones policíacas locales y estatales desfilan por las aulas de esta Academia en la que como promedio ingresa uno de cada siete aspirantes. Allí se les enseña a respetar la Ley, a ser tenaces y cautos, a no menospreciar ningún detalle ni dar por concluído ningún problema hasta conseguida su resolución satisfactoria. Aprenden a defenderse, con y sin armas, a calcular la velocidad a que circula un automóvil, a interpretar un mensaje cifrado, obtener una radiografía, prestar los primeros auxilios a un herido o manejar una emisora de radio... No faltaron viejos policías, chapados a la antigua, que mirasen con recelo la creación de la Academia. "Con que mis agentes conozcan bien los diez mandamientos de la Ley de Dios...", exclamó uno de ellos en cierta ocasión y refiriéndose a este centro de enseñanza. Pero años después envió a la Academia a sus subordinados, convencido de que no bastaba, con ser importantísimo, que supiesen bien los mandamientos de la Ley de Dios.

70 ESPECIALISTAS EN EL LABORATORIO

Médicos, farmacéuticos, físicos y químicos, biólogos, analistas, ingenieros, técnicos y especialistas en muy diversas disciplinas, trabajan en los laboratorios del F. B. I., que comenzaron a funcionar en el mes de Agosto de 1933. Cerca de un millar de exámenes técnicos llevaron a cabo en los once primeros meses de tarea. Hoy son 70 los especialistas titulados y 90 los empleados y autoxiliares y en un sólo año han emitido 140.000 informes, valiosísimos para la resolución de intrincados problemas de criminología que permitieron, no sólo entregar a los tribunales de justicia a no pocos delincuentes, sino también poder proclamar la inocencia de hombres y mujeres sobre los que pesaba una injusta acusación o simplemente una sospecha infundada. Tal es el caso ocurrido en Alaska a raíz del asesinato de un acaudalado propietario, al que se encontró muerto en lugar despoblado. Todas las sospechas recayeron en un sujeto con el que la víctima había mantenido días antes una acalorada discusión... En un registro que se efectuó en su domicilio fue encontrado un rifle. Y unos pantalones manchados de sangre, que el sospechoso aseguraba perteneciente a una pieza que él mismo cazó.

EXAMEN DE UN MILLON DE AUTOGRAFOS PARA DETENER A UN ASESINO

En Washington, a muchos kilómetros de distancia del lugar del suceso, en el laboratorio del F. B. I., quedó proclamada la inocencia de aquel hombre. Las manchas no eran de sangre humana, ni la bala que quedó alojada en el cuerpo de la víctima había salido del cañón del rifle del interrogado. No tardó en ser detenido el autor del crimen, un esquimal por cierto.

Eficacísimos fueron igualmente, en multitud de casos, los dictámenes de los peritos caligrafos. Confrontar la nota de un criminal con toda clase de documentos autógrafos, es labor que exige tiempo y extraordinaria paciencia, pero que puede conducir a la detención del autor de un asesinato. Más de un millón de escritos se examinaron por los técnicos del F. B. I. (solicitudes de pasaportes, instancias para obtención de permisos diversos, pólizas de seguros, declaraciones juradas, demandas de trabajo y claro que autógrafos de individuos con antecedentes penales, que obran en poder de la policía) para descubrir a Angelo John La Marca, que raptó y dió muerte al niño Peter Weinberger, el 4 de Julio de 1956. Fue detenido en su casa el día 23 de Agosto y precisamente ahora va a cumplirse la sentencia de pena capital que le fue impuesta. Si es que no se cumplió ya cuando estas notas lleguen al lector.

LA HISTORIA OFICIAL DEL F. B. I., LIBRO APASIONANTE

En los archivos de huellas dactilares hay más de 145.000.000 de fichas que a diario se consultan. Un departamento de cheques falsificados, una magnífica biblioteca y toda una serie de muestras de escritura a máquina de escribir de distintas marcas, de pinturas de las que las fábricas de automóviles utilizan para sus respectivos coches, de tintas simpáticas e invisibles, completan los elementos de que disponen los hombres del F. B. I. y todos los demás miembros de la policía norteamericana porque a todos presta servicios esta poderosa organización que pasa por ser hoy única en el Mundo.

A extender la fama del Federal Bureau of Investigation han contribuído, sin duda, el cine, la radio, la televisión, la novela policíaca popular, al alcance de todas las fortunas. Pero quizás ningún relato resulte tan apasionado, tan interesante, de tanta emoción como la auténtica historia del F. B .I., debida a la pluma de un conocidísimo periodista de Washingotn. "The FBI Etory", de Jon Whitehead, ofrece, entre otros muchos atractivos, el de saber —por el prólogo que al libro puso el propio Edgar Hoover— que su autor tuvo acceso a los archivos del F. B. I. y que de ellos están sacados los detalles que contiene, los casos que explica, los ejemplos que aporta. De mí sé decir (y me complace consignarlo porque no tuve ocasión de conocer a mi ilustre colega), que cuando a mi paso por Washington pedí a quien podía facilitarme los datos del Federal Bureau of Investigation, sin perjuicio de invitarme incluso a visitar el Cuartel General de ese departamento, me recomendaron la lectura del libro de Whitehead, del que se han lanzado varias ediciones y del que yo traje a España un ejemplar en mis maletas.

FIN

Los cantantes de un ayer cercano

Por Guillermo FERNANDEZ SHAW

La acción transcurre en un salón que fué rico y elegante y hoy es sólo recuerdo de lo que fué. En un rincón se alza un piano vertical cubierto por un mantón de Manila. Ante el abierto teclado, una señora respetable acompaña a los sucesivos artistas que, cantando, se hacen aplaudir por una concurrencia que, atenta y entusiasta, pone su emoción al servicio de su nostalgia. Es un concierto muy al gusto de hoy: de músicas de ayer. Y es el resultado de la resurrección de una porción de melodías, —cuplés y canciones de género chico y de zarzuelas—, puestas de nuevo en circulación por arte del Cine y como consecuencia de ciertas desviaciones del Teatro.

Los aplausos se suceden. Y los nombres de aquellos compositores que fueron populares a comienzos del presente siglo brotan en todos los labios: «¡Aquel Martínez Abades! ¡Aquel Font de Anta! ¡Este Pepe Padilla!»... Y, ya ampliado el círculo de la evocación Bretón y Chapí, Vives y Serrano, Giménez y Valverde... y tantos más, hasta llegar a los recién desaparecidos Alonso y Guerrero ¿Quiénes cantan ahora en este salón madrileño? ¿Nuevos valores que, como Sara Montiel o Nati Mistral, entonan con auténtica juventud aquellas melodías que no envejecieron? No. Eso ocurre en las películas y en los teatros que han tenido el acierto de realizar con éxito afortunado tales evocaciones. Los artistas que en este salón cantan son los mismos que hace años dieron a conocer esas músicas; los mismos que, con ellas, se hicieron un día populares e hicieron populares a sus autores. En el ambiente de cariño y de recuerdo en que se mueven, no pueden advertir la desoladora verdad de su momento presente: ellos cultivan su arte con entusiasmo de jóvenes; sus oyentes les escuchan arrobados y ellos casi lloran como niños. «El Arte no se resigna a envejecer —nos dijo don Jacinto Benavente— y por parecer niño finge balbuceos». Estos antiguos cantantes se hallan lo suficientemente cerca de sus triunfos para no resignarse al retiro y al olvido; y, sin embargo, sus cabellos blancos, sus arrugas y sus achaques les dicen que «aquéllo» pasó y que esa realidad deben saber aceptarla.

—«¡Pero, si estás igual!» —«¡Si cantas con el mismo gusto!» —«Si son las mismas facultades de siempre!...» Y aunque el interesado, con modestia, rechaza aquellos halagos, allá en el fondo de su espíritu queda una gratitud por la bella mentira y una convicción de que, en algo al menos, se está cometiendo con él una tremenda injusticia.

Luego, al día siguiente, comento lo visto y lo oído con uno de los cantantes que actuaron. No tiene éste inconveniente en lamentar la decadencia que ha observado en varios de los que fueron sus compañeros de profesión. —La voz de Fulanita, me dice, se conserva muy bien, es cierto; pero, ¿dónde están aquellas asombrosas facultades? ¿Dónde, aquel brío con que atacaba las notas?» Mi amigo tiene razón: hemos asistido a una tierna sesión de añoranzas, pero no a una prueba de auténticas supervivencias. Claro que mi amigo, a continuación, flaquea en su razonamiento. —«Habrá usted visto que allí el único que se conservaba como entonces era yo. Y eso es porque...» Y aquí me explica los procedimientos por él empleados a diario, desde su retirada del Teatro, para que su voz se conserve con la lozanía juvenil. El excelente cantante de antaño, tan buen crítico de las ajenas gargantas, no ha podido darse cuenta del estado actual de la suya; y, para reforzar la plenitud de sus cualidades agrega: —«Mire usted si me conservo en forma que me lo garantiza mi hijo, que es médico dedicado hace tiempo a esa especialidad». Lo que el hijo, que es ya todo un doctor, no ha podido garantizarle, por desgracia, es una juventud ya perdida y unos bríos que se fueron para no volver.

No es el caso de una antigua tiple, muy aplaudida antaño. Ella no tiene inconveniente en reconocer que hoy no puede cantar como entonces; pero se lamente de que antes no hubiese procedimintos para grabar y conservar los sonidos como existen hoy. —«Al menos, exclama, podrían apreciar muchas niñas, —que oyéndonos se sonríen compasivamente— lo que fueron aquellas voces, merecedoras de los mayores respetos. Y quienes recuerdan cómo cantaba esa señora han de darle sinceramente la razón.

—o—

Han vuelto las músicas, pero no las personas. Han resucitado unas melodías que, cantadas por otras voces, nos han hecho creer a todos que nos rejuveneciamos. Ni siquiera hemos parado mientes en que las canciones aquellas nos han sido ofrecidas ahora más lentas: con ritmos que hoy se estilan más. Y nosotros no hemos querido darnos cuenta de ello por temor a ponernos tristes; por miedo a que esas músicas, nacidas en un ayer todavía cercano, se fueran alejando definitivamente de nuestros oídos.

Brillantísima inauguración de la XI Semana Misional

(Viene de primera pág.)

literatura sobre la adaptación misionera. El público acogió las últimas palabras con entusiastas aplausos.

Seguidamente Dom Bernardo Sánchez, Prior de la Cartuja, dirigió unas palabras de salutación a los asambleistas. En bien cortadas frases evocó los gratos recuerdos de la visita de la Reina Isabel la Católica a la Cartuja de Miraflores, destacando las rutas ecúmenicas y universalistas que se abrían para España con el descubrimiento del nuevo Mundo. Hizo un atinado parangón de las circunstancias de España y del Mundo de entonces y de ahora. La predilección de la gran Reina Isabel la Católica por la Cartuja de Miraflores se hizo bien ostensible con la donación valiosísima del primer oro que Colón trajo de América para dorar el precioso retablo cartujano.

Estas rutas misioneras, dice, perviven en nuestros días en la "Caput Castellae", y el espíritu apostólico y misionero de Isabel, pervive en el corazón apostólico de nuestro Prelado. Termina destacando las íntimas relaciones existentes entre la Cartuja y las Misiones. La vida contemplativa y la eficacia que todos esperamos de estas jornadas misionológicas en las que la Igiesia tiene cifradas tantas esperanzas. Las últimas palabras fueron acogidas con grandes aplausos de los semanistas.

Tal como estaba anunciado en el programa, el Excmo. Sr. Arzobispo, Monseñor Pérez Platero, pronunció su brillante alocución inaugural. Esperando poder dar en su día el texto completo de la misma a nuestros lectores, nos limitamos ahora a destacar las tres ideas principales que más han campeado en dicha alocución. Da gracias a Dios Nuestro Señor por habernos congregado a la sombra de este cenobio cartujano para celebrar estas memorables jornadas misionológicas; describe a grandes rasgos las fatales consecuencias que se derivan de la inadaptación del misionero, que debe despojarse del apego a su Patria, propia cultura, costumbres, etc...

Termino proponiéndonos como modelo a San Pedro Claver, en su largo y fecundo apostolado con los negros.

Mientras los semanistas visitaban el interior de la Cartuja, los Excmos. Prelados, autoridades y profesores, fueron delicadamente agasajados por el Prior y Procurador de Miraflores.

A las cinco de la tarde, se celebró el acto eucarístico y a las siete, se congregaron todos los semanistas en el Liceo Castilla.

PROGRAMA PARA HOY

A las ocho, meditación misional por el P. Quintana; ocho y media, Misa de Comunión por Monseñor Herrero. A las diez y media, primera lección, por el muy ilustre señor don José M. Cirarda. A las doce, intervendrá el misionero del Japón, Padre Marcelino Ayerbe, OFM. A las cuatro y cuarto, cursillo especial de seminaristas, dirigido por Monseñor Sagarminaga, en el salón de actos del Seminario de Misiones. A la misma hora, cursillo de sacerdotes y religiosos, por Monseñor Paventi. A las seis y media, lección tercera a cargo del P. Lázaro Aspurz.

COLOQUIOS MISIONALES PARA EL PUBLICO

A las ocho y cuarto de la tarde, darán comienzo hoy en el salón del Círculo Católico de Obreros, los coloquios misionales, dirigidos por el Padre Eduardo García, Misionero del IEME. El pasado año tuvieron tal resonancia en la ciudad y despertaron tal interés entre los burgaleses, que algunos días pudimos contemplar a más de un millar de asistentes. Se proyectará esta noche la película "El Iraq eterno" y la Escolanía de la Santa Iglesia Catedral interpretará, acompañando al mismo tiempo con orquesta, las siguientes canciones: Sueño alegre, mi canción, en canto singular, Encanto singular y Vamos al frontón. Bajo la presidencia de Monseñor Angel Temiño Sáiz, Obispo de Orense, actuarán como locutores el R. M. P. Ignacio Prieto Vega, Misionero de Wankie, Rodesia del Sur y el reverendo Padre Dionisio Segura de los PP. Blancos de Africa.

Para asistir a estos coloquios no hace falta ninguna invitación y se ruega mucha puntualidad para dar comienzo exactamente a las ocho y cuarto.

Un tirolés peregrina a pie al Santuario de Fátima

Ofrecerá su sacrificio por la paz del Mundo

Lisboa.—Ha llegado al santuario de Fátima el peregrino Rolando Spietnaf, de 74 años de edad, que ha efectuado el viaje a pie desde el Tirol. El señor Spietnaf pedirá a la Virgen la curación de su mujer y ofrecerá su sacrificio por la paz del Mundo.— Efe.

Nuevamente se oirá en Burgos a don Luis Morales Oliver

Con motivo del cierre del Año Santo Laurentino, la parroquia de San Lorenzo el Real, obsequia a sus feligreses y a todo el pueblo de Burgos con una conferencia a cargo del gran estilista, excelentísimo señor don Luis Morales Oliver, en el Teatro Cine Avenida, el día 10 del actual a las 13 horas.

La entrada será gratuita, no admitiéndose menores de 16 años.

Antena de Madrid

Frente a los supermercados, las cooperativas de consumidores

Nos gastamos el 53,13 por 100 en comida y el 13'25 en vestido

Los refrescos gaseosos están ganando la partida a la horchata

Madrid.— (Crónica especial de ARGOS.— Prohibida la reproducción).

En Barcelona se gestiona la creación de supermercados, mediante la unión de mayoristas y detallistas. Esta organización podrá favorecer al público, pero también puede constituir una especie de monopolio contra el consumidor, ¿qué nos importa —se nos preguntará— lo que ocurre en Barcelona? Y muchos —contestaremos—, porque cuando las barbas de tu vecino veas pelar..." Barcelona y Madrid sigue caminos paralelos. ¡Lo que tardarían en implantarse aquí también los supermercados, si se establecieran en la capital catalana!

Los comerciantes están en su legítimo derecho, no puede negarse. Pero al público también le corresponde el de su defensa. Un experto cooperativista ha manifestado que tal defensa la constituye las cooperativas del consumo, cosa muy distintas a los economatos y a los supermercados, aunque con el mismo objetivo. Pero este enfrentamiento representa lucha, por rozar intereses comerciales, y, por otra parte, tendría que modernizarse la legislación cooperativista.

Países de tan alto nivel de vida como Francia, Bélgica, Suiza, Gran Bretaña y los países escandinavos —informa un periódico madrileño— poseen una red de cooperativas de consumo muy densa, que abarca la totalidad de los artículos alimenticios y una infinidad de otros artículos Y ni el sector mayorista ni el detallista resultan gravemente lesionados en sus intereses. Los consumidores se lucran de unos precios ventajosos sobre los normales, debido a comprar directamente en producción o en fábrica y a disponer de transportes propios.

Curiosos e interesantes a la vez son los trabajos que viene realizando el Instituto Nacional de Estadística. De una excepcional importancia económica y social es la investigación que ha realizado entre 4.200 familias de toda España, a las que se les entregó una cartilla, para que, por una parte, anotaran los gastos diarios en comida y bebida durante el mes, y, en la otra, los realizados el año pasado en vestido, calzado, vivienda, transportes, etc. Las familias consultadas pertenecen a distintos sectores: agrícola, obrero, empleados, etc., de ingresos anuales no muy superiores a las 40.000 pesetas.

Aunque el Instituto necesita varios meses paar clasificar los gastos por grupos y subgrupos, ya ha anticipado algunos resultados generales, como los que se refieren al resumen de los gastos medios de la nación en la siguiente forma: en comida, el 53,13 por 100; en vestidos, el 13,24; en vivienda, el 4,92; en gastos de la casa, el 8,35 y en gastos generales, el 18,36.

El gasto mensual por familia es de 5.344 pesetas en Guipúzcoa, y figuran también con más de cinco mil pesetas, Barcelona, Madrid, Navarra y Valencia. Las provincias que menos gastan son las de Almería Cáceres. Cádiz, Castellón, Ciudad Real, Cuenca, Lugo, Málaga, Murcia, Segovia y Toledo, que apenas exceden de las tres mil pesetas.

En cuanto a los gastos en vestido, hay una sorpresa y es, que las provincias que más gastan en vestir son las de Avila y Logroño. ¿Es que visten mejor los abulenses y los riojanos? ¿Es que están más caros allí los tejidos? Como sorprendente es también que Barcelona figure como provincia que menos gasta en vestir, si bien puede admitirse la explicación de que, aunque visten bien, tienen los géneros más baratos, pues por algo los fabrican.

Continúa en algunos establecimientos la escasez de bebidas refrescantes, especialmente las "colas" en sus dos marcas. Según los observadores, es que los refrescos gaseosos,sean éstos de origen extranjero o nacional, con zumos de limón, naranja u otras frutas, están ganando la partida a los refrescos tradicionales, como la horchata y el agua de cebada, habiendo aumentado el consumo de aquellos este verano en mayor volumen del que podía preverse.

El agua de cebada, tan madrileña, puede darse por desaparecida. La valenciana horchata que tenía su principal consulado en Madrid, va perdiendo consumidores, a fuerza de aumentar el precio y el agua que añade a esta deliciosa leche vegetal. ¡Como que ya casi únicamente en Valencia puede tomarse horchata auténtica y barata! Dos pesetas costaba el último pasado un gran vaso, y probablemente no lo hayan subido. ¡Cuántas veces nos acordamos de la horchata y del limón, valencianos!

La chufa únicamente se cultiva en unas 250 hectáreas de regadío de los términos de Alboraya, Algemesí y Guadasuar, con una producción de 25.000 quintales, que pueden dar 15.000 millones de litros de horchata, en su punto. A fuerza de agua puede duplicarse y triplicarse la cantidad.

Se ensayó su cultivo en Verona (Italia) y en cierta región de Africa, pero llegó a perderse. Refinándose a la chufa, los alemanes, para indicar que se pedir gollerías, suelen decir: "Si quieres cotufas, vete a Valencia" y Cervantes escribió: "Eso es pedir cofutas en el golfo".

Contra el calor es lo mejor

unas pulverizaciones de OZONOPINO RUY-RAM, perfume del bosque, mezclado con agua. Laboratorio, RUY-RAM. Madrid

DINAMISMO, *por RUY*

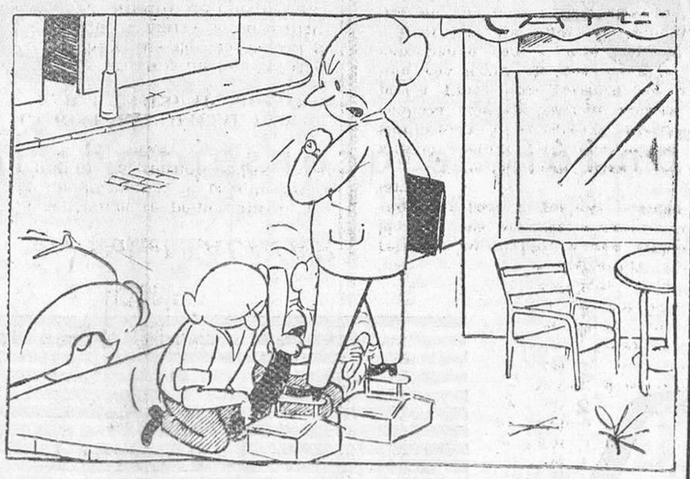

—¡Rápido, rápido; tengo mucha prisa!

Electricidad Castilla

EN SUS NUEVAS Y MAGNIFICAS INSTALACIONES DE

CALATRAVAS, 1

LE OFRECE LOS MAS MODERNOS

Aparatos de radio — **Lavadoras** — **Cocinas eléctricas**
Tocadiscos — **Neveras** — **Aspiradores**
Discos — **Ollas a presión** — **Batidoras**

Y TODA LA GAMA DE APARATOS ELECTRO - DOMESTICOS

Electricidad Castilla

AGENCIA TELEFUNKEN — *Calatravas, 1 - Teléfono 3947*

SAN ROQUE QUINADO Gran reconstituyente

M.E.C.D. 2017