Diario de Burgos

Año LXVIII - N.º 20.517 - Miércoles 26 de Marzo de 1958 - Apartado 46 - Teléfonos: Redacción, 1280; Administración, 2015 - 1,20 PESETAS

Depósito Legal: BU-5-1958

Ayer regresó a El Pardo la esposa del Caudillo

Llegó acompañada de su hija la marquesa de Villaverde

La Coruña.—La esposa de Su Excelencia el Jefe del Estado, doña Carmen Polo de Franco y su hija, la marquesa de Villaverde, oyeron misa y comulgaron en la iglesia de San Nicolás. Después oraron unos momentos ante el altar portátil de la Virgen de los Dolores.

La esposa del Caudillo y su hija, fueron cumplimentadas y despedidas por todas las autoridades coruñesas, emprendiendo seguidamente viaje por carretera.

Al abandonar La Coruña, el público hizo objeto a las ilustres damas de sentidas manifestaciones de cariño y simpatía.—Cifra

LLEGADA A LUGO

Lugo.—Aproximadamente a las doce y media de la mañana llegó a esta ciudad, procedente del Pazo de Meirás, la esposa de Su Excelencia el Jefe del Estado, acompañada de su hija la marquesa de Villaverde.

Al llegar, fueron cumplimentadas por el alcalde, que las esperaba a la puerta de la Santa Iglesia Catedral Basílica, donde también fueron recibidas por una comisión capitular y acto seguido pasaron a orar ante el Santísimo Sacramento, permanentemente expuesto en la Catedral lucense y más tarde, oraron también ante la Virgen de los Ojos Grandes, Patrona de Lugo.

Seguidamente, doña Carmen Polo de Franco y su hija continuaron viaje, siendo despedidas por el gobernador y el alcalde. Pese a lo desapacible del día, el público, al apercibirse de la presencia de las ilustres damas, les hizo objeto de demostraciones de cariño y simpatía.—Cifra

EN EL PARDO

Madrid. — Esta noche, a las ocho cuarenta y cinco, ha llegado al palacio de El Pardo, procedente de La Coruña, la excelentísima señora doña Carmen Polo de Franco, acompañada de su hija, la marquesa de Villaverde.

Exposición de cuadros realizados en paja

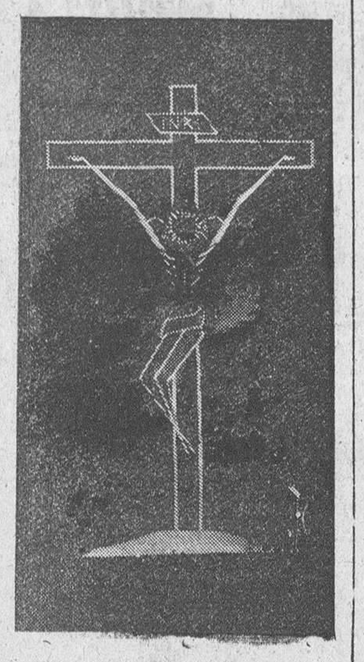

El gran artista murciano, Pedro Campos, ha celebrado en Madrid la inauguración de su exposición de cuadros en paja. En la foto vemos un detalle de los cuadros que se presentan con gran animación en los salones de la Casa de Córdoba. — (Foto San Antonio)

Rusia pone un precio demasiado elevado a una "conferencia cumbre"

Oposición a los planes para dotar de armas atómicas al ejército alemán

Lucharán los chipriotas hasta lograr la libertad

Washington. — El secretario de Estado, Foster Dulles, en su conferencia de Prensa, dijo que la Unión Soviética ha puesto un precio demasiado elevado a la celebración de una conferencia de jefes de Gobierno y Estados Unidos no aceptarán las condiciones señaladas en la última nota soviética. Afirmó que ello significaría que las potencias occidentales habrían abandonado sus posiciones aún antes de empezar la reunión. Dulles dió a cónocer una declaración que decía:

«El precio político exigido por los soviéticos como condición para la celebración de la conferencia es:

Igualar a ciertos Gobiernos europeos orientales tales como el de Checoeslovaquia y Rumania con Gobiernos occidentales como los del Reino Unido, Francia e Italia.

La aceptación de legitimidad del régimen títere alemán oriental y la aquiescencia a que continúe la división de Alemania.

Poner fin a la responsabilidad conjunta acordada por las cuatro antiguas potencias ocupantes de Alemania para la reunificación de Alemania, responsabilidad que se volvió a afirmar en Ginebra en el año de 1955.

La aceptación de la solicitud soviética de paridad numérica en los organismos que se ocupan de asuntos tales como el desarme, dentro de la competencia de la Asamblea general de las Naciones Unidas. Si esta paridad se concediese daría a los soviéticos el poder del veto en muchas funciones de la Asamblea general, lo que les permitiría eludir la voluntad de la gran mayoría y con ello, debilitar aún más a las Naciones Unidas llevando a la Asamblea general, en importantes asuntos, la misma debilidad que tanto ha perjudicado al Consejo de Seguridad.

La aceptación de un programa de trabajo formulado en tal forma que todos los puntos —nueve en total de once— suponen la aceptación de una tesis soviética que rechazan las potencias occidentales.—Efe.

DEBATE SOBRE ARMAMENTO ATOMICO EN EL BUNDESTAG

Bonn. — El jefe de la oposición socialista ha amenazado con solicitar la celebración de referéndum nacional, durante la celebración en el Bundestag del debate sobre los planes para dotar al ejército alemán de armas atómicas.

En nombre del Gobierno, contestó a los socialistas el presidente del Bundestag, Geretenmaier, que propuso un plan de tres puntos encaminado a reducir la tensión mundial y a reforzar la seguridad. Primero, contrarrestar los esfuerzos soviéticos para apoderarse de la iniciativa política y separar a Alemania occidental del mundo libre. Segundo, asegurar que la discusión de un estatuto político de una Alemania reunificada no está separado del problema de un tratado de paz, y tercero mantener que la libertad de decisión de cualquier Gobierno de las dos Alemanias, libremente elegido, sea garantizada.

HUELGA DE PROTESTA

Kassel. — Miles de trabajadores de la gigantesca factoría Henschel, que fabrica locomotoras, abandonaron su trabajo esta tarde, como protesta contra los planes del Gobierno de dotar a las fuerzas armadas alemanas con armas atómicas.

Los obreros se concentraron en la Friedrichs Platz, con pancartas en las que expresaban su disconformidad con los planes del Gobierno. La manifestación se produjo pacíficamente.—Efe.

MALTA NO QUIERE INTEGRARSE EN EL REINO UNIDO

Londres. — Malta ha rechazado la integración con el Reino Unido, según ha dicho hoy en los Comunes el secretario de Colonias.

El jefe del Gobierno maltés había pedido a Gran Bretaña concesiones substanciales económicas o conceder la independencia a Malta.

NO CESARA LA LUCHA HASTA LOGRAR LA LIBERTAD

Nicosia. — El pueblo chipriota renueva su juramento de no cesar en la lucha hasta conseguir la libertad, ha declarado en la Catedral de Nicosia, el obispo Anthimos, en funciones de etnarca de Chipre.

Visitas del ministro del Ejército en Las Palmas

Llega a Murcia el general Vigón

Nueva línea aérea Madrid - Sevilla - Lisboa

Las Palmas de Gran Canaria. El ministro del Ejército visitó, durante la jornada diversas instalaciones militares. Le acompañaron el capitán general y jefe de los Ejércitos de las provincias de Africa Occidental Española, el gobernador militar de Las Palmas y otras jerarquías militares.

VIGON, EN ALMERIA

Almería. — Después de visitar los muelles, la lonja del pescado y otras obras que se realizan en la capital, el ministro de Obras Públicas se reunió en el Gobierno civil con los directores generales que le acompañan en su viaje y las autoridades provinciales y las locales de diversos pueblos de la provincia, estudiando los problemas de mayor interés y urgencia que Almería tiene planteados.

Seguidamente emprendió viaje a Murcia.—Cifra.

EN MURCIA

Murcia. — A última hora de la tarde, el ministro de Obras Públicas, señor Vigón, ha llegado a esta capital, donde fue objeto de un caluroso recibimiento. Después de asistir a una Salve, cantada en honor de la Patrona de Murcia, Virgen de la Fuensanta, se retiró al colegio mayor "Cardenal Belluga", donde pernoctará.

Durante toda la tarde, el general Vigón realizó diversas visitas, deteniéndose especialmente en Lorca y Alcantarilla inspeccionando importantes obras que allí se realizan. También estuvo en La Nora, donde contempló la típica Rueda.—Cifra.

NUEVA LINEA AEREA

Madrid.—Una nueva línea aérea, que cubrirá el servicio entre Madrid, Sevilla y Lisboa, ha quedado inaugurada esta mañana.

TRIPLE ALUMBRAMIENTO

Madrid. — Dos niños y una niña ha dado a luz doña Angeles Domínguez Flores, esposa del capataz del hipódromo de La Zarzuela, don Ignacio Noval Jerez. Los recién nacidos y la madre gozan de perfecto estado de salud.—Cifra.

CENTESIMA PROMOCION DE INGENIEROS INDUSTRIALES

Madrid. — Se ha celebrado la entrega de los títulos académicos a los ingenieros industriales de la centésima promoción, en el salón de actos de la Escuela Superior de Ingenieros Industriales.

Presidió el acto, en representación del ministro de Educación, el director general de Enseñanzas Técnicas.

España elegida para la vicepresidencia de la Comisión Económica Europea

Ginebra. — En la reunión de expertos en materia de energía, convocada por la Comisión Económica para Europa de las Naciones Unidas, ha sido elegido por unanimidad vicepresidente el delegado español don Alejandro Suárez, subsecretario de Industria. En la foto aparece a la derecha durante una de las sesiones de la mencionada reunión, a la que asisten los más ilustres especialistas europeos en la materia. Esta es la primera vez que España es elegida para un puesto presidencial en el seno de la Comisión. — (Foto Cifra)

Solemne inauguración de la gran basílica de San Pío X, en Lourdes

El Padre Santo rezó el «Angelus» por Radio Vaticano, dirigiéndose a los peregrinos

Ciudad del Vaticano. — El Padre Santo ha pronunciado la oración del Angelus a través de los micrófonos de Radio Vaticano, dirigida a los peregrinos y fieles congregados en Lourdes, con motivo del Centenario de la Aparición de la Virgen María. Al final fue interpretado el himno del Arcángel San Gabriel.

Poco después de pronunciar el "Angelus", el Sumo Pontífice apareció en los balcones de su estudio para bendecir a 1.500 niños de algunos colegios de religiosos, congregados en la plaza de San Pedro.—Efe.

CONSAGRACION DE LA BASILICA DE SAN PIO X

Lourdes. — El punto culminante de la ceremonia de consagración de la nueva basílica de San Pío X, que ha durado tres horas, fue señalado por el rito litúrgico de la bendición del altar central de la gran basílica subterránea.

Cuando terminó la ceremonia de consagración, se permitió a la muchadumbre de fieles y peregrinos que penetrasen en el recinto oval de la basílica. Repentinamente, el templo se iluminó con gran brillantez, mientras que las pequeñas llamas de los pebeteros simbolizaban las lenguas de fuego del Espíritu Santo. Después de la ceremonia de la incensación, Su Eminencia el cardenal Roncalli, Obispo de Mantua y patriarca de Venecia, se dirigió a los fieles para hablarles de la vida y santos hechos del Pontífice titular de la basílica. Seguidamente comenzó la santa misa. Finalmente, se celebró la ceremonia de bendición de la Basílica.

Durante toda la noche más de tres mil miembros de la Rama de los Hombres de Acción Católica permanecieron al pie de la gruta de las Apariciones en Vigilia y oración, como filial homenaje a la Santísima Virgen.

Una solemne procesión recorrió los lugares santos de Lourdes, presidida por el Cardenal Legado, Monseñor Roncalli, patriarca de Venecia.

Se calculan en unas cien mil los peregrinos que visitaron hoy la basílica, pertenecientes a las más diversas nacionalidades.

SENSIBLE ACCIDENTE

Lourdes (Francia). — Cuatro mujeres han resultado muertas y otras 16 personas han resultado heridas al chocar contra un árbol un autobús con peregrinos en las cercanías de esta localidad.

El accidente se produjo a consecuencia de haberse roto uno de los ejes del autobús.

CASO SEMEJANTE AL DEL OBISPO DE PRATO

Grosseto (Italia). — Ocho matrimonios han promovido una acción legal contra un sacerdote, en un caso semejante al del obispo de Prato.

El párroco de Roccastrada, Biagio Bailo, durante la semana pasada, fijó un anuncio en la iglesia parroquial por el que advertía que no daría las tradicionales bendiciones de Semana Santa a las casas "de los que vivieran en concubinato; de todos aquellos que no estuvieran unidos por los lazos del Sacramentos del Matrimonio que, de hecho, son considerados como pecadores públicos, pues viven en público concubinato".—Efe.

Comienza en el Vaticano el proceso de beatificación de la niña española Josefina Vilaseca mártir de su virtud

«L'Osservatore Romano» la califica de «segunda María Goretti»

Ciudad del Vaticano.—La Sagrada Congregación de Ritos inició hoy el examen de la causa de beatificación de la niña española Josefina Vilaseca, de doce años, que fue brutalmente asesinada al defender su virtud, el 4 de Diciembre de 1952.

Había nacido en Horta de Aviñó, en la diócesis de Vich.—Efe.

"SEGUNDA MARIA GORETTI"

Roma. — "L'Osservatore Romano" publica una nota de la Sagrada Congregación de Ritos en la que se dice que esta mañana se ha examinado la cuestión de los escritos de la sierva de Dios Josefina Vilaseca, virgen secular, conceptuada como la segunda María Goretti.—Efe.

FALLECE UN ILUSTRE CATOLICO AMERICANO

Los Angeles.—A los ochenta y nueve años ha fallecido el abogado Joseph Scott, decano de los letrados de Los Angeles, ferviente católico y dirigente del partido republicano en California. Había nacido en Penrith (Inglaterra) el 16 de Julio de 1868, y nombró presidente a Herbert Hoover en la convención republicana de 1928.—Efe.

Estados Unidos facilitarán otros quince millones de dólares de ayuda económica a España

Negociaciones para comprar 23.000 balas de algodón por un valor de cuatro millones

Madrid. — El embajador de los Estados Unidos, John Davis Lodge, ha informado hoy al Gobierno español que su país facilitará a España otros quince millones de dólares de ayuda económica.

La nueva suma concedida según las disposiciones de la ley de seguridar mutua, eleva la cifra del programa de apoyo para la defensa a cincuenta y seis millones de dólares para el año fiscal que termina el 30 de Junio de 1958.

Con el aumento de quince millones de dólares para este año fiscal, el total de la ayuda económica a España, dentro del programa de seguridad asciende a 356 millones de dólares desde la firma en 1953 de los acuerdos hispano-norteamericanos para la defensa.

De conformidad con los deseos del Gobierno español, estos quince millones de dólares adicionales se emplearán principalmente para cubrir la importación de materias primas industriales.

El embajador Lodge también informó al ministro de Asuntos Exteriores, señor Castiella, que tenía la autorización para negociar una enmienda al acuerdo del 17 de Enero para la venta de excedentes norteamericanos, mediante el cual España podrá comprar por pesetas otras 23.000 balas de algodón de pelo corto, por un valor aproximado de cuatro millones de dólares.

El día 13 de Abril será descubierta en la Colegiata de Covarrubias una lápida sobre el sepulcro de la Infanta Cristina de Noruega

Era la esposa del Infante D. Felipe hermano de Alfonso X el Sabio

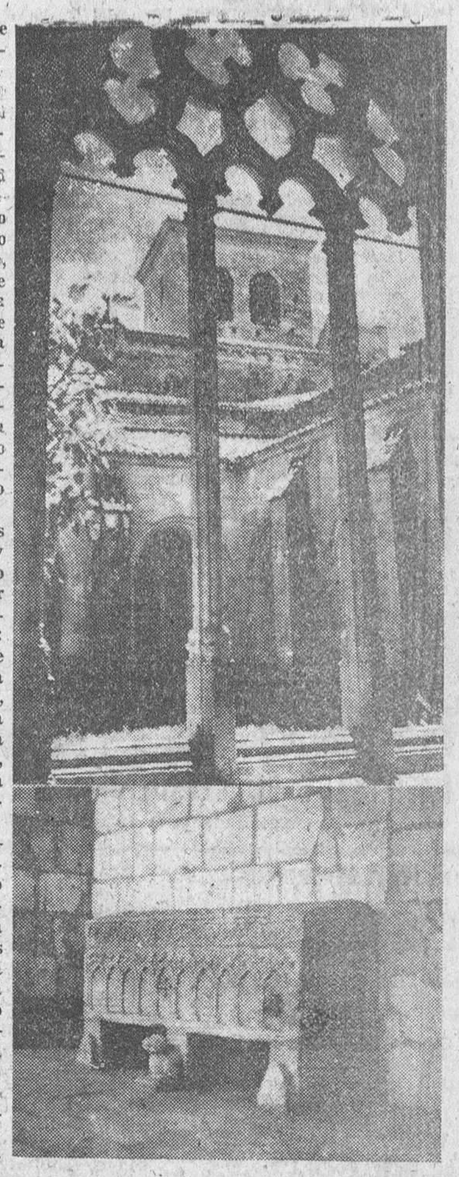

Covarrubias. — (De nuestro corresponsal).- Nunca dudé de la identidad del sepulcro de doña Cristina, hija del Rey de Noruega, Hakon Hakonson, que matrimonió en Valladolid con el Infante don Felipe, hijo de Fernando III, el Santo, hermano de Alfonso X, el Sabio, Abad que fué, durante diez años, de nuestra Abadía e Infantado de Covarrubias. Había consultado a varios historiadores y, sobre todo estudiaba con mucho interés la culta tradición del Cabildo Colegial que se conserva en nuestro copioso archivo.

Hace muy poco días tuve mucha alegría y hasta lancé el famoso grito ¡eureka! al leer en un manuscrito, relativamente antiguo: "D. Fernando Ruiz, que sucedió en la Abadía al Infante D. Felipe, enterró a la Infanta doña Cristina esposa del Infante D. Felipe, en la Claustra de la Abadía de Covarrubias."

Así y todo, como dentro de pocos días, a instancia del Consulado de Noruega en Barcelona, de acuerdo con la Embajada de aquel país en Madrid, y consteada por ellos, se colocará una lápida en el muro y arco que cobija al sepulcro de la Infanta noruega, y como este acto ha de tener rango internacional, era conveniente, casi necesario, obrar con toda prudencia.

Y con tal motivo, previa la licencia necesaria, el viernes pasado, 21 de Marzo, once de la mañana, se procedió al desenterramiento de la Infanta. Intervinieron médicos, académicos y otras personas técnicas en estos menesteres y su informe resultó en todo favorable. La inspección ocular del cadáver, pelvis, cabeza, dentadura, manos y uñas, su embalsamiento, las preciosas telas, confirman la tradición: mujer joven, muy desarrollada, de buena estatura 1'72, ricas telas, todo al estilo de las momias del Monasterio de Las Huelgas a cuya época pertenece la Real Infanta.

El día 13 de Abril, Dios mediante, con una ceremonia, sencilla en la forma, pero de mucha trascendencia en el fondo, se descubrirá una lápida conmemorativa con esta inscripción, en español y en noruego: "Princesa Cristina; hija del Rey de Noruega Hakon Hakonson, nacida 1234. Casada el 31 de Marzo 1258 con el Infante Don Felipe, Abad de Covarrubias, fallecida en Sevilla 1262."

R. V.

El contrabando de armas para el Norte de Africa está organizado y dirigido por Moscú

Es similar al realizado contra España en 1936 y tiende a convertir a Marruecos y demás países norteafricanos en virtuales satélites soviéticos, afirma "Il Sécolo d'Italia"

Roma. — Con el título de "El diabólico plan de Serof para proporcionar armas al Norte de Africa", el periódico "Secolo d'Italia" ha publicado el siguiente artículo, firmado por Umberto Simini:

"El contrabando de armas para el Norte de Africa, dirigido y organizado por el Estado Mayor soviético, nos recuerda el colosal tráfico de armas llevado a cabo por la Unión Soviética en la guerra de España. Entonces, el Kremlin intentaba transformar la Península Ibérica en un satélite soviético; en la actualidad, sus propósitos son la conversión de Marruecos —prolongación natural de España— y de los demás países norteafricanos en un bloque antioccidental.

Como consecuencia de su probado anticomunismo y de sus acuerdos con los Estados Unidos, España se transformaría, en caso de guerra, en un insuperable bastión europeo y, por tal motivo, Moscú se ha visto obligada a transformar sus planes de ataque de 1936, dirigiéndolos sobre Marruecos que constituye la espalda natural de la Península Ibérica.

Las directrices de los ataques de la Unión Soviética han cambiado ligeramente, pero sus objetivos siguen siendo los mismos, idénticos a los de hace veinte años y, de igual forma, sus sistemas se han mantenido inmutables, manifestándose en el contrabando de armas a lo largo de las aguas del Mediterráneo.

En el momento en que estalló la guerra civil española, Stalin dió orden a Yagoda, jefe de la O. G. P. U., para que procediera a la creación de un sistema de aprovisionamiento de armas a España, y en una conferencia en la Lugianka se decidió proceder a este aprovisionamiento con envíos de material bélico, procedente de la Unión Soviética o de otras naciones. Yadoga se ocupó directamente de los envíos de material de guerra desde el puerto de Odesa, mientras que el jefe del servicio de información para la Europa occidental, general Krivitski, se encargó de los envíos de armas y municiones procedentes de otros países.

Krivitski creó una cadena de agencia, aparentemente independientes, pero en la práctica bajo el contro soviético. De esa forma, surgieron en París, Londres, Amsterdam, Copenhague, Zurich, Varsovia, Praga, Bruselas y otras capitales europeas, firmas encargadas de tales aprovisionamientos.

La Unión Soviética proporcionaba los capitales y garantizaba los intereses. Krivitski resolvió el problema de los transportes mediante el empleo de naves mercantes de varias nacionales, y los consulados de algunos países de la Europa oriental, de Iberoamérica y de Asia proporcionaron los permisos y la documentación necesaria para comprobar que las armas habían sido adquiridas por los Gobiernos respectivos. En realidad, los submarinos, en lugar de dirigirse hacia los países compradores, descargaban las armas en los puertos españoles de la zona roja.

Para los envíos de material de la Unión Soviética, la O. G. P. U.

(Pasa a cuarta página)

Jugadores de fútbol húngaros nacionalizados

Barcelona. — El jugador del Barcelona Kubala estrecha la mano a Szolnok, jugador del Español que acaba de nacionalizarse en España, antes de dar comienzo el partido entre los eternos rivales catalanes y que fue ganado por los de Sarriá. — (Foto Cifra)

M.E.C.D. 2017

Ayer

YA en ocasión reciente, comentando los acuerdos adoptados por la Diputación provincial en una sesión plenaria, poníamos de relieve cómo la indicada Corporación, con un espíritu cada vez más amplio y una decisión creciente, iba poniendo el dedo en la llaga de transcendentales problemas burgaleses, a través no sólo de preocupaciones o asuntos de proyección inmediata sino, a la vez, en cuanto a otros cuyo fruto y eficacia habían de verse en perspectivas más lejanas, pero no por eso dignos de ser considerados y previstos.

La sesión del Pleno de la Diputación que ayer publicábamos, pone de relieve, una vez más ese fecundo espíritu y da fe de cómo desde el Palacio provincial se siguen, con viva atención, las más diversas palpitaciones y las inquietudes espirituales derivadas de la defensa de intereses que no siempre representan un factor económico.

Como testimonio de nuestro aserto, bastará con recordar que, junto a la colaboración decidida para incorporar a nuestra provincia en la red nacional de televisión, campea en dicha referencia la afirmación concreta, firme e indomable de defender la permanencia de los servicios del Seguro de Enfermedad que pretenden trasladarse de Miranda a Vitoria. Y, al propio tiempo, se crea un servicio de asesoramiento técnico en cuestiones agrícolas en servicio de los Municipios, mientras por otra parte, la Corporación hace suyas las propuestas formuladas en la ponencia del alcalde de la ciudad en cuanto a la terminación del Madrid-Burgos. Mas, por si estos acuerdos aún no fueran ampliamente elocuentes, como demostrativos de la presencia de la Diputación en las inquietudes, necesidades y problemas provinciales, he aquí cómo, también, se une, con fervoroso entusiasmo, a una petición, recientemente formulada por el I.N.P., para que sea concedida la Medalla de oro del Trabajo al ilustre burgalés D. Amadeo Rilova, arquetipo de valores auténticamente nuestros y que, en servicio de ideales de servicio, de justicia social y de culto a la provincia, ha dedicado medio siglo de una existencia fecunda, que a todos nos enorgullece.

Aplauso y muy sincero hemos de tributar, por ello, a la Diputación, por los acuerdos a que aludimos en líneas precedentes y que, como decimos al iniciar el presente comentario, significan, repetimos, cómo va poniendo el dedo en la llaga no sólo de transcendentales problemas sino de nobles iniciativas y anhelos, de hoy y de mañana, para el presente y para el futuro...—B. I.

CINE CORDON

Hoy, estreno, una película cautivadora y deliciosamente divertida de Walt Disney

La dama y el vagabundo

Primera película de dibujos, de largo metraje, en cinemascope y tecnicolor

Sesiones: 5'15, 7'45 y 11 noche

(Autorizada para todos los públicos)

Popular Cinema Gran programa doble. — Sesiones de 4 a 7'30 y 7'45 a 11 noche

LA DAMA Y EL VAGABUNDO y LOCURA DE AMOR

(Autorizada para todos los públicos)

Actualidad burgalesa

NOTICIAS

MOVIMIENTO DEMOGRAFICO.—Durante el día de ayer se verificaron en el Registro Civil las siguientes inscripciones:

Nacimientos: José-David Martínez García, Beatriz Junco Petrement, José-Luis Hernando Ibeas y José-Carlos Pérez Moya.

Defunciones: Andrés Basurto Blanco, de Riocabado de la Sierra, tres meses, Instituto provincial de Maternología.

La más moderna Guía literaria-ilustrada de lujo con más de 50 fotos de la CATEDRAL, indispensable para quien la visita y desea saber lo que ve y para el amigo culto y lejano que aún no pudo contemplar la maravilla de las maravillas. De venta en librerías y en DIARIO DE BURGOS que inicia un generoso alarde editorial en favor de su lectores y del turismo burgalés. PRECIO: 25 Ptas.

EL CUPON PRO-CIEGOS.—En el sorteo de ayer resultó premiado con 250 pesetas el número 601 y premiados con 25 pesetas, todos los números terminados en 01.

Una llamada al teléfono 2716, quedará colocado el cristal roto que usted tenga en su casa.

Cristalerías del Norte

FARMACIAS DE GUARDIA.—Barriocanal, Cid, 8 y Marcos, San Pablo, 17.

DUWARD

Relojería ESPADA — Portales Antón, 8 y frente Correos

LETRAS DE LUTO. — A los 44 años de edad y confortada con los Santos Sacramentos y la Bendición Apostólica de Su Santidad, falleció ayer en esta ciudad, la señora doña Matilde Ontañón Terrazas.

Descanse en paz el alma de la finada y reciban nuestro sentido pésame sus apenados hermanos don Maximiliano y doña Fuencisla; hermana política, sobrinos y demás deudos.

SE QUEMA EN EL BRASERO.—El niño de cinco años Miguel Angel Martín Alonso, domiciliado en Cid número 19, se cayó en el brasero a primeras horas de la mañana de ayer, produciéndose quemaduras de primero y segundo grados en el muslo y en la pierna derechos, así como en ambas manos; de pronóstico reservado.

Recibió asistencia en la Casa de Socorro.

BOLETIN METEOROLOGICO comprensivo de los datos recogidos ayer en el Observatorio Meteorológico del Instituto de Enseñanza Media.

Barómetro.—A las ocho de la mañana, 672,9; a las dos de la tarde, 675,6; a las siete de la tarde, 678,3.

Temperaturas.—Máxima a la sombra, 11,4 grados, a las 16 horas; mínima, 5,6 grados, a las 5 horas.

Dirección y velocidad del viento.—A las ocho de la mañana, S.—5,4 Kms.; a las dos de la tarde, S.—31,8 Kms.; a las siete de la tarde, S.—21,6 Kms.

Recorrido, 480,4 Kms.

Lluvia, 8,3.

CONCESION DE UN APROVECHAMIENTO DE AGUAS.—Por resolución de la Confederación Hidrográfica del Ebro, se le autoriza al Ayuntamiento de Espinosa de los Monteros, para aprovechar aguas de los manantiales "El Polvo" y "El Aguardiente", sitos en su término municipal, con un caudal de un litro por segundo en cada uno, con destino al abastecimiento de la población.

Las obras se ejecutarán con arreglo al "Proyecto de segunda ampliación" de abastecimiento de agua de Espinosa de los Monteros, suscrito por el ingeniero de Caminos don Luis Remacha Villar.

La concesión se otorga a perpetuidad, con la obligación de reparar o sustituir las servidumbres existentes. En ningún caso podrán destinarse las aguas a usos distintos de los de abastecimiento de la población de Espinosa.

NIÑO HERIDO EN UN ACCIDENTE.—A mediodía de ayer resultó herido en su domicilio al romperse un orinal de loza, el niño de siete años Félix Portal Portal, que vive en paseo de los Cubos número 10.

Sufrió una herida inciso-cortante de diez centímetros de extensión que interesa piel y tejido celular subcutáneo, en el muslo derecho.

Fue curado en la Casa de Socorro, y el médico de guardia se reservó el pronóstico.

DECLARACION OFICIAL DE UNA ENFERMEDAD EN EL GANADO. — Por circular del Servicio Provincial de Ganadería, es declarada oficialmente la existencia de la epizootia de brucelosis en el ganado existente en el término municipal de Fresneda de la Sierra.

MI LINEA-30 años al servicio de la mujer

FAJAS "MI LINEA", tiene el gusto de anunciar a sus distinguidas clientes y señoras en general, su próxima apertura de su comercio en Burgos con la presentación y exibición de sus nuevas creaciones donde podrá admirar los nuevos modelos confeccionados en Nylon y Perlón, una maravilla de esbeltez, distinción y comodidad. Modelos que los técnicos han denominado con una sola palabra ¡UNICA! MI LINEA.

VEA Y COMPARE. — Desde este momento están a disposición de ustedes todos estos modelos en manos de nuestra persona de absoluta confianza, señorita De Luis, en la calle de San Cosme, 8, 3.º, quien con nuestra responsabilidad y garantía por su capacidad y preparación presentará con el mayor agrado cuantos modelos desee, aconsejando con honradez comercial aquello que a su juicio sea más favorable para Vd. Con ello, tenemos la seguridad de que quedará maravillada y MI LINEA, muy agradecida a sus atenciones.

Unica casa de FAJAS MI LINEA EN BURGOS, San Cosme, 8, Teléfono 31-70. Repito: San Cosme, 8. Teléfono, 31-70.

MI LINEA

OCASION PANADEROS

En Burgos traspaso panadería sin obreros.

Fernán-González, 14, segundo

BURGOS HACE 30 AÑOS

Del DIARIO DE BURGOS correspondiente al lunes 26 de Marzo de 1928

EL Administrador Apostólico de esta archidiócesis Emmo. Sr. Dr. Don Pedro Segura Sáenz, Cardenal Primado de España, ha conferido en nuestra ciudad órdenes sagradas, entre ellas la de presbiterado a don Anastasio Mejido García, don Jacinto Juez Nieto, don José López Hortigüela, don Emilio Sorrigueta Ortíz y don Jesús Codón Fernández.

A avanzada edad ha fallecido en La Habana el acaudalado hombre de negocios don Pedro Gómez Mena, cuyo nombre ha estado vinculado durante los últimos cuarenta años a los más importantes asuntos financieros y mercantiles de Cuba. Nació en Cadagua (Valle de Mena) de esta provincia, en 1851 y fue a Cuba a la edad de 13 años, donde ha residido durante 64 años. Desde su juventud se dedicó al comercio y al fomento de industrias, fundando varios centros azucareros. Fue primer vicepresidente del Banco Nacional de Cuba, retirándose para fundar su propio Banco.

HAN sido destinados al Regimientos de Lealtad y San Marcial, los capitanes de Infantería, don José Miguel Ojeda (del Regimiento Africa núm. 4) y don Adolfo Cazorla López (del Regimiento Africa número 12.

HA sido nombrado gobernador civil de Burgos el ex-alcalde de Oviedo y ex-gobernador civil de Palencia, D. José Cuesta.

EN breve vendrá a Burgos, para dar algunas funciones, el Circo Krone, que está actuando en Madrid.

LA temperatura máxima de hoy fue de 8'0 a la sombra y la mínima a la sombra de 1'4.

CULMEN, S. A.

Compañía Española de Capitalización

Princesa, 23. Bajos. — MADRID

Títulos amortizados en el sorteo del día 25 de Marzo

N. C. J. - J. O. F. - S. H. U. - N. O. W. D. H. S. - D. X. CH. - B. CH. S. - M. H. A.

Delegado: José M.ª Fernández Crehuet. Madrid, 5, 5.º izquierda.

LA SEÑORA

Doña Matilde Ontañón Terrazas

Falleció en el día de ayer, a los 44 años de edad, después de recibir los Santos Sacramentos y la Bendición Apostólica de Su Santidad

(Q. E. P. D.)

Sus apenados hermanos, don Maximiliano y doña Fuencisla Ontañón Terrazas; hermana política, doña Publia Rojo; sobrinos, tíos, primos y demás familia

SUPLICAN oraciones y la asistencia al funeral, que por el eterno descanso de su alma, se celebrará en la iglesia parroquial de SAN LORENZO EL REAL, HOY, MIERCOLES, a las DIEZ, quedándoles eternamente agradecidos con la asistencia a dicho acto.

Casa doliente: San Lorenzo, 23.

Burgos, 26 de Marzo de 1958.

«LA MISERICORDIA». — Gran Funerara.

Resumen informativo de Centros y organismos oficiales

Delegación provincial de Abastecimientos

CONSERVACION DE HUEVOS EN CAMARAS FRIGORIFICAS. — Queda autorizada la entrada de huevos en cámaras frigoríficas de conformidad con las normas de la circular de Comisaría General de Abastecimientos y Transportes, sobre desarrollo de la campaña que en plazo breve se publicará en el Boletín Oficial del Estado. Los huevos que entren en las cámaras deberán hallarse clasificados.

Servicio del Depósito Legal de Publicaciones

Se recuerda a todos los impresores y editores de libros, folletos, periódicos, carteles, postales, etcétera, así como a los establecimientos productores de postales, mapas, naipes, grabados y grabaciones sonoras, películas cinematográficas, etc. la obligación en que están, en cumplimiento del Decreto de 23 de Noviembre de 1957 (B. O. de 20 de Enero de 1958), de remitir a este Depósito Legal de Publicaciones, Biblioteca provincial, Espolón, 14, nota de sus establecimientos, para constancia en esta Oficina.

Delegación de Hacienda

SEÑALAMIENTO DE PAGOS A LAS CLASES PASIVAS.—Por el Ilmo. Sr. Delegado de Hacienda, ha sido hecho público el siguiente señalamiento de pagos a las Clases Pasivas.

Día 1.º de Abril.—Jubilados, Montepío Civil y Remuneratorias.

Día 2. — Retirados, letras A a F.

Día 3. — Retirados letras G a M.

Día 5. — Retirados, letras O a Z.

Día 7.—Montepío Militar, letras A a Ll.

Día 8.—Montepío Militar, letras M a Z.

Día 9.—Cruces y Medallas.

Día 10.—Todas las nóminas, sin distinción.

GUIA DEL ESPECTADOR

COLISEO.— "Mi querido capitán" (3R) y "Abajo el telón" (3)

CALATRAVAS. — "Bill ¡qué grande eres" (2) y "Los asesinos acusan" (2).

CORDON. — "La dama y el vagabundo" (1).

GRAN TEATRO.— "Relato policiaco" (2) y "La cenicienta y Ernesto" (2).

REX.— "Don Calogero" (2) y "Fugitivos del terror rojo" (2).

POPULAR. — "La dama y el vagabundo" (1) y "Locura de amor" (2).

INFORMACIONES

Se vende en Burgos, en Librería Espolón y Librería Laín Calvo

PRIMER ANIVERSARIO DE EL SEÑOR

Don Emilio Calleja Marcos

(INDUSTRIAL LECHERO, DE QUINTANADUEÑAS)

Falleció el día 27 de Marzo de 1957, a los 41 años de edad, habiendo recibido los Santos Sacramentos y la Bendición de Su Santidad.

(Q. E. P. D.)

Su apenada esposa, doña Casilda Ubierna Nebreda; hija, María - Trinidad; madre, madre política, hermanos, hermanos políticos y demás familia.

SUPLICAN a sus amistades le encomienden a Dios Nuestro Señor en sus oraciones y la asistencia al funeral que se celebrará en la iglesia parroquial de Quintanadueñas, el día 28, a las 9, así como alguna de las misas que serán aplicadas por el eterno descanso del alma del finado en la capilla de las Religiosas Esclavas, los días 27, 28 y 29 a las 9; en la capilla de Rvdas. Madres Concepcionistas, los días 27, 28 y 29 a las 9; y en la iglesia parroquial de San Lorenzo el Real, el día 27, a las 11, por cuyos actos de piedad les anticipan las gracias.

NOTA. — Para cuantas personas deseen asistir al funeral el día 28, se pone a disposición dos turismos, que saldrán a las ocho y cuarto, de la calle de San Juan, número 5.

Quintanadueñas, 26 de Marzo de 1958.

PRIMER ANIVERSARIO

LA SEÑORITA

EULALIA BUENO GONZALEZ

Falleció el día 27 de Marzo de 1957, después de recibir los Santos Sacramentos y la bendición de Su Santidad

— R. I. P. —

Su hermana, doña Teodora; hermano político, don Nicolás Santa Cruz; tíos, primos y demás familia,

Ruegan una oración por el eterno descanso del alma de la finada y la asistencia al funeral que se celebrará en la parroquia de SAN COSME Y SAN DAMIAN, MAÑANA, JUEVES, a las NUEVE MENOS CUARTO. Asimismo darán principio las misas gregorianas el día 28, a las ocho y media, en la capilla del Santísimo Cristo (Catedral) y la Reserva, a las seis y media del domingo, día 30, en las Esclavas del Sagrado Corazón.

Por cuyos actos de piedad les quedarán muy agradecidos.

Burgos, 26 de Marzo de 1958

Anuncios económicos

ARRIENDOS

SE ALQUILA local grande. Teléfono 1575.

CEDO en renta o venta molino maquilero en Lantadilla (Palencia). Tratar Dionisio Romero en Villahoz (Burgos)

AUTOMOVILES Y ACCESORIOS

AUTOMOVILISTAS: Matriculaciones, Transferencias, carnets conducir. Gestoría Sanz.

CONTINENTAL - AUTO, S. A. Repuestos G. M. C. - Chevrolet - Opel - Bedford y varios. Madrid, 1. Calvo Sotelo 8. Teléfono 1814.

TALLERES Hermanos Gómez García, construimos remolques agrícolas y carros de goma, tenemos en existencia. Vadillos, 44.

URGE vender coche alquiler Ford V-8, 7-9 plazas, gran oportunidad. Moneda, 2.

VENDO camioneta 1.500 kilos, perfecto estado. Fidel Gallo. Quintanilla de las Viñas.

SE VENDE camión ruso basculante, 23 HP. Hospital del Rey, 18.

¡AUTOMOVILISTAS! Matriculación automóviles y motocicletas, transferencias carnets conductor. Gestoría Quintanilla.

SE VENDE furgoneta Austin, 7 HP. Informes Garaje As. Frente Sala Fiestas.

VENDO furgoneta Citroen, carga 500 kilos, toda prueba. Informes, Gestoría de Diego. José Antonio, 3.

SE VENDE camión Thames, motor Perkins, (recién reparado). Isaías Fernández. Salas de Bureba. Teléfonos 15 y 16.

COLOCACIONES

RESTAURANTE Ambos Mundos necesita chico de 15 a 17 años.

SE NECESITA chico de 14 a 16 años. Madrid, 6.

NECESITO pastor a zurrón. Laurentino Barrio, en Quintanadueñas.

SE NECESITA sirvienta. San Pablo, 23, 5.º, dcha.

SE NECESITA pastor Carretera de Arcos 4.º Grupo núm. 14. Heliodoro Castrillo.

SE NECESITA chico de 14 años, para recados. Razón Central Farmacéutica Burgalesa. José Antonio, 3.

MUCHACHA se necesita. General Mola, 12, 1.º, derecha.

NECESITO operario. Limpiezas Pulidor. Laín Calvo, 7, 3.º, izqda.

SE NECESITA pastor mantenido. Nicolás Martínez, en Villatoro.

PARA agricultura se necesita obrero muy competente. Será bien retribuido. Dirigirse con informes a esta Administración.

SE NECESITA chica casa poca familia. Salas, 7, 2.º izqda.

SE NECESITA cocinera y doncella, señora sola. Huerto del Rey, 1, 2.º.

NECESITO chica para todo, buen sueldo. San Lesmes, 3, pral.

SE NECESITA pastor en Villagonzalo Pedernales. Tratar con Liberato Arreba.

NECESITO oficial de segunda que sepa de maquinaria agrícola y forja a mano. Talleres Ortíz. Carretera Valladolid.

SE NECESITAN dos muchachas con informes. Conde Jordana, 3, 7.º, izquierda.

NECESITAMOS chico de 14 a 16 años. Comercio Los Dos Hermanos. Tinte, 5.

MUCHACHA se necesita. San Juan, 9, habitación 6.

TALLER punto precisa señoritas especializadas en corte y confección. Plaza San Fernando, 9.

SE NECESITA muchacho 25 a 27 años. Informes, Vda. de Garilleti.

MUCHACHA servicio se necesita. Sanz Pastor, 16, habitación, 7.

SE PRECISA chica para Barcelona, imprescindible informes, buen sueldo. Concepción, 15, 4.º, dcha.

SE OFRECE niñera 14 años. Informes, Miranda, 19, 5.º. Ascensión.

MUCHACHA para todo, sueldo 450. Santander, 15, segundo.

SEÑORA de cierta edad, se desea para servicio de señor solo, casa pequeña. Santa Agueda, 26, 3.º

COMPRAS Y VENTAS

AGRICULTORES: Tened presente que las buenas semillas y con garantía las tiene Casa Cardenal. Santander, núm. 2.

SE VENDE una cámara frigorífica seminueva en Calzada de Bureba. Luis Alonso.

VENDO perra pastoriega. Feliciano Vivar. Quintanadueñas.

SE VENDE un perro de labor. Para tratar con Feliciano Gutiérrez Pastor, en Ciadoncha.

VENDO mostradores mármol, hamacas, veladores, sillas plegables madera. Miranda, 19, 3.º.

PERSIANAS, hules de todas clases. Exposición Colón. San Pablo, 9.

SE VENDEN dos bicicletas caballero. Verlas Liceo Castilla. Concepción, 13.

BASURA vendo tres camiones. Vitoria, 11. Gamonal.

VENDO torno de dos metros, bancada prismática y caja Norton. Teléfono 33183. Bilbao

VENDO coche de niño moderno. Rey Don Pedro, 40. Tienda.

SE VENDEN dos grupos moto-bombas eléctricos, 4 y 5 caballos, mangas de aspiración y accesorios eléctricos. Cabestreros, 3, 1.º izquierda. Interior.

SE VENDE madera de Fresno para picaderos de carne y en tablón, en Gamonal. Bernardo Pascual.

VENDO tres mostradores mármol, nogal y pino, escritorio y piezgo. Padre Flórez, 6, bajo.

VENDO torno de 1,10 monopolea, en Aranda de Duero. Teléfono 399.

POLLITOS ambos sexos. Avícola María Isabel. San Gil, 7. Burgos

VENDO puerta de pino entretallado, 1,05 ancho por 2,35 alto, marco 18 ancho. Informes esta Administración.

POLLITOS recién nacidos. Avícola San Isidro. Santa Clara, 46. Teléfono 4117.

POLLITOS recién nacidos, todos los días. Pollitas diferentes edades. Granja San Benito. Aparicio y Ruiz, 12. (Detrás Audiencia).

SE VENDE plataforma de dos ruedas para una caballería. Pisones, 84.

FINCAS

LOCALES vendo exentos contribución. Informes Almirante Bonifaz núm. 5, 3.º.

SE VENDE piso próximo estación ferrocarril. Santa Dorotea, 11. Relojería.

VENDO restaurante céntrico con vivienda, calefacción, ascensor. Miranda, 19, 3.º.

¡**CARNICEROS!** Especial cámaras frigoríficas, vendo local, cerca Mercado Sur. Pescadería Carmen.

PANADERIA, con vivienda, capital Castilla, 13 sacos diarios, ausencia extranjero, bien precio. Ofertas: «La Universal», Vázquez Coronado, 2. Salamanca.

VENDO piso libre, 4 habitaciones, zona Vadillos. Razón Paseo Vadillos, 53, 5.º, A.

REPARACIONES y reformas de Fontanería, Albañilería, Carpintería, Calefacción, Pintura, Decoración, Fumistería, Electricidad, Vidriería. Servicios de urgencia. Teléfonos: 2703 y 2784.

OCASION, vendo pisos libres con facilidades, señor Gómez. Protectora Urbana Burgalesa. Gasset, 4.

OCASION desde 30.000 pesetas, pueden hacerse con piso propio. Cantero. Concepción, 2.

VENDO magnífico chalet a estrenar, muy moderno, espaciosas habitaciones y servicios, gran confort, amplio jardín cercado con cocheras, en el mejor paseo de la ciudad, precio de ocasión. Véanlo sin compromiso. Cantero. Concepción, 2

PISO centrísimo, elegante, libre, se vende por tres días. Informes Barrantes, 9. Tallista.

VENDO piso céntrico, libre, 6 habitaciones, hall y baño. Cantero. Concepción, 2.

AGENCIA Albillos vende pisos: Santa Dorotea, Barrio Gimeno, Puebla, Briviesca, Tahonas, Plaza Mayor, Vadillos. Algunos exentos contribución, desde cien mil ptas.

SOLAR o casa con rentas bajas compro en el acto. Albillos. Vega, 36, segundo.

DIRECTAMENTE vendo piso llave mano. Calvario, 24, 4.º, izqda.

COMPRO piso pequeño directamente vendedor, preferible céntrico. Teléfono 4437.

PISO libre 4 habitaciones, principio Pisones, vendo. Bernabé. Miranda, 23.

GANADOS Y APEROS

VENDO carro máquina segar y trillo. Tratar Evelio Ortega. Iglesiarrubia.

VENDO máquina segadora «Tigre», usada, buen estado. Antolín Barrio. Santa Cecilia.

SE VENDE pareja de bueyes de 4 a 5 años, pelo castaño. Tratar con Petra Ruiz en Villusto.

SE VENDE un vagón de vacas lecheras, han llegado hoy de La Montaña. Para tratar con Ceferino Martínez. Restaurante Castilla. Plaza de Vega.

TRACTORES, arados monosurcos, bisurcos, basculantes, cultivadores, remolques, vea exposición, entrega inmediata. Representante Adonis Rodríguez. Concepción, 21. Burgos.

TRILLADORAS Angeles, rendimiento Tipo A, en trigo de 400 a 600 Kgs. hora; Tipo C, en trigo de 800 a 1.100 Kgs. hora, con motor eléctrico o diesel, entrega inmediata. Representante Adonis Rodríguez. Concepción, 21. Burgos.

SE VENDE un buey tudanco, derecho, de trabajo. Tratar Hipólito Arreba. Villagonzalo Pedernales.

POR cese vendo dos bueyes tudancos, de 7 años, en Quintanadueñas. Tratar Pablo Lozano.

SE VENDE macho yeguato de 8 días. Andrés Saiz. Modúbar de la Cuesta.

VENDO buey derecho. Tratar en Arroyo de Muñó. Eulogio Vivar.

VENDO 50 ovejas con cría de primer y segundo parto y 50 borras. Tratar Severina García. Pedrosa de Muñó.

SE VENDEN 3 parejas de vacas Tudancas de vida. Medinilla de la Dehesa. Eusebio Palacios.

SE VENDE carro de varas con toldo. Informes, La Ventosa número 15.

VENDO pareja bueyes serranos, siete años. Santa Cruz de Juarros. Barrio de Cabañas. Fermín Pineda.

REMOLQUES agrícolas. Calidad y precios sin competencia. Entrega inmediata. Central Agrícola. (Frente Estación Autobuses).

SE VENDEN 21 ovejas churras, 12 paridas y las otras abocadas para este mes. Tratar con Ponciano Muñoz. Monterrubio de la Demanda.

VENDO segadora «Jolpa», acoplada tractor, trabajada una campaña. Tratar Benito Barañano. Teléfono 4. Villahoz.

SE VENDE máquina segadora en buen uso y todos utensilios de labranza, por cesar en agricultura. Tratar con Emilio Cuñado en Cogollos.

SE VENDE un buey izquierdo, de buen trabajo. Fredesvindo Díez. Monte de la Abadesa.

SE VENDE yegua recién parida, con una mula, en Riocerezo. Antonino Delgado.

SE VENDE pareja de vacas pardas, buena alzada, 7-8 años. Para tratar con Diosdado López, en Tapia da Villadiego.

VENDO mula de 5 años, dos dedos sobre la marca. Para tratar, Julio Ramos, en Zael (Burgos).

COMPRO mula o macho de días. Vidal Campo, en Mahamud.

HUÉSPEDES

DARIA pensión una o dos personas o sólo dormir. Calle Villarcayo, 12, 3.º, dcha.

SE ARRIENDA habitación derecho cocina. Sedano, 11, 4.º, centro.

CASA particular céntrica daría pensión económica a uno dos caballeros. Informes esta Administración.

DOY pensión completa o dormir personas honorables, céntrico. Esta Administración.

CASA particular confortable admite caballero, dormir fijo o pensión completa. Informes esta Administración.

CEDO habitación dormir o comer su cuenta, sitio inmejorable. Informes esta Administración.

MUEBLES

VENDO mesa oficina baratísima. Sanz Pastor, 22, 1.º, dcha.

SE VENDE cama camera de madera. Almirante Bonifaz, 12, 3.º, izquierda.

CAMAS de metal y madera. Avellanos, 8, 3.º, centro.

PERDIDAS

PERDIDA toldo camión verde claro, trayecto Burgos-Estépar. Gratificaré Casa Felipe Sáiz. Plaza Vega.

EXTRAVIADA placa verde VA-234. Se ruega comunicarlo. Bienvenido Palomar en Medina del Campo (Valladolid).

RECOGIDO buey extraviado día San José en finca de Fresdelval. Villatoro.

TRASPASOS

TRASPASO tienda comestibles, mucha clientela. Razón Tahonas, 20, 2.º, dcha.

TRASPASO local amplio, zona comercial, poca renta. Plaza Vega, 13, tercero.

SE TRASPASA local amplio para negocio o industria baratísimo, poca renta. Razón Crucero San Julián, 43, 2.º, derecha.

VARIOS

TAXI Renault 4-4, 2,35 kilómetro. Teléfono 2154

INTERESANTE. Sea subdirector - empresario de Compañía Seguros Enterramiento, si es activo; dispone de capital o vende a plazos es la mejor inversión y buen negocio. Escriban D.N.I. 19.721.324. Lista Correos. Santander.

LICENCIAS, pasaportes, certificados penales, últimas voluntades. Tramitación rápida. Gestoría Quintanilla.

Encuadernaciones, corrientes y de lujo, encárguelas en TALLERES GRAFICOS «Diario de Burgos». Calle Vitoria, núm. 13. Teléfono, 2852.

Nuestros teléfonos: 20-15 y 12-86

M.E.C.D. 2017

Lotería Nacional

Premios mayores

Madrid.—Relación de los premios y poblaciones a que han correspondido los 13 premios mayores del sorteo de la Lotería nacional celebrado en el día de hoy:

Primero con 600.000 pesetas
18.814 Teror, Avilés, Sama de Langreo, Bilbao (dos series), Arcos de Jalón, Madrid (tres series).
Segundo con 300.000 pesetas
23.164 Barcelona.
Tercero con 150.000 pesetas
50.304 Santa Cruz de Tenerife.
Con 9.000 pesetas
6.183 Málaga, Segovia, Ecija, Barcelona, Las Palmas, Madrid (tres series).
12.162 Santa Coloma de Barnes, San Sebastián, Linares, Barcelona, Zaragoza, Cortes de la Frontera, Melilla, Sahagún y Las Corts.
16.675 La Coruña, Villafranca del Panadés, Tortosa, Palma de Mallorca, Avilés, Madrid (cuatro series).
26.029 Consuegra, Oviedo, Pontevedra, Barcelona, Sevilla, San Sebastián (dos series), Madrid, Vicalvaro.
32.481 Madrid.
32.523 Mataró, Puerto de Santa María, Barcelona (dos series), Madrid (tres series), Teruel, Montellano.
45.427 Madrid.
46.723 Bilbao.
51.271 Barcelona.
51.316 Madrid. Cifra.

NUEVAS OBRAS ATENDIDAS CON EL SORTEO DE LA CRUZ ROJA

Madrid.—Los beneficios de la Lotería nacional de la Cruz Roja, que cada año se celebra en el mes de Octubre, se aplicarán desde ahora a la lucha contra la lepra, dermatosis y enfermedades venéreas, según decreto que hoy publica el "Boletín Oficial del Estado".

La cantidad que se atribuía a la lucha antipalúdica podrá extenderse, desde ahora y también según el decreto, a las luchas contra el cáncer y la tracoma.

Churchill ya fuma sus famosos puros

Roquebrune (Cabo San Martín Francia).— Sir Winston Churchill se encuentra bastante aliviado de su enfermedad, luego de haber sufrido una recaída, ha declarado el doctor Roberts. "El ex-jefe del Gobierno británico —dijo el médico— hace sus comidas normalmente y sigue fumando sus famosos puros, lo que es un buen síntoma. Podrá regresar a Inglaterra tan pronto como mejore el tiempo."

La hija del ex-premier, señora Mary Churchill ha llegado de Londres, acompañada del médico personal de su padre, Lord Moran.—Efe.

El contrabando de armas rusas en el Norte de Africa

(Viene de primera pág.)

adoptó otros sistemas. Al principio, los transportes se llevaban a cabo con naves españolas que, en algunas ocasiones, fueron hundidas por los submarinos de Franco. Entonces Yadoga pensó en la utilización de submarinos soviéticos con hojas de navegación falsificadas y pabellones de otras naciones. Los barcos soviéticos partían de Odesa con otros nombres y banderas extranjeras, y después de haber descargado las armas en los puertos españoles tomaban nuevamente sus viejos nombres y volvían a la Unión Soviética con la bandera rusa.

Del 20 de Octubre al 20 de Noviembre de 1936, las expediciones de material de guerra se elevaron a 100.000 fusiles, 300 millones de cartuchos, 15.000 metralletas, 6.000 lanzallamas, 200 cañones, 20.000 bombas incendiarias y 2.000 bombas de aviación. En menos de un trimestre, la Unión Soviética envió a España 300 aviones, 300 tanques y armas para equipar 300.000 hombres. En los años 1937 y 1938, los envíos siguieron al mismo ritmo.

Sin la asistencia soviética, los ejércitos rojos no hubieran podido seguir combatiendo hasta el primero de Abril de 1939.

"Al material de guerra soviético procedente de Odesa, se sumaba el procedente de varias sociedades comerciales "bajo la inspección del general Krivitski. Procedentes de Checoeslovaquia llegaron a España 198 cañones, 20 tanques, 3.247 metralletas, 4.000 camiones, 47 trenes de armas y materiales y 4.565 toneladas de municiones y explosivos, así como 9.575 vehículos. Otras sociedades británicas y francesas enviaron también armas a España.

En 1936, fue Yagoda el que organizó el tráfico de armas para España y en la actualidad es otro personaje soviético, el omnipotente Serof, jefe del servicio de contraespionaje de la U.R.S.S., el que lleva la batuta en las importantes operaciones de contrabando de armas y municiones para el Norte de Africa. Para la realización de su diabólico plan, Serof ha creado dos grandes centros dedicados al envío de material de guerra. Praga, que para tales empresas, ha asumido el papel que antes de la retirada de las tropas soviéticas correspondió a Viena, y Trípoli.

"La Unión Soviética dirige toda la maquinaria del contrabando que hemos denunciado en líneas anteriores, pero no quiere aparecer mezclada en el mismo en el terreno oficial. Las armas que llegan al Norte de Africa no son de fabricación soviética. Han sido utilizadas armas y municiones de tipo checoslovaco y húngaro y también de los tipos que pertenecieron a la vieja Wermacht que se fabricaban en las centrales de Pilzen y Brno. El centro de Praga está dirigido por el coronel soviético Shomov, ayudado de un oficial checo.

El material es enviado desde Praga a Albania, para ser conservado en los depósitos de Tirana, Pouka, Tepalini y en otras localidades. Otras veces, el tráfico se lleva a cabo desde Checoslovaquia a los puertos yugoslavos de Pola y de Fiume. Los embarques para Marruecos se realizan también desde los puertos albaneses de Durezzo, Santi Laurente y San Giovanni di Media.

El "Slovenija", apresado recientemente por las autoridades francesas en aguas de Orán, se dirigía a Casablanca para desembarcar armas destinadas a las bandas irregulares del llamado "ejército de liberación" marroquí, que operán en los sectores de Ifni y del Sahara español. El "Slovenija" llevaba a bordo 3.286 cajas de armas y municiones, cantidad suficiente para equipar cinco o seis batallones.

El segundo centro del contrabando, Trípoli, existe desde que Libia estableció relaciones diplomáticas con la Unión Soviética. El embajador soviético en Trípoli dispone de cien funcionarios, número excesivo para el desarrollo de un trabajo diplomático normal, pero que queda justificado si pensamos en que esta embajada tiene el importante papel de proporcionar armas a tres células comunistas de Argelia, Túnez y Marruecos.

Para Kruschef y para su colaborador Serof, el problema del envío de material bélico al Norte de Africa es tan importante como para Stalin y Yagoda lo era el envío de armas y municiones a la España roja. Y al hablar de Africa del Norte se sobreentiende especialmente Marruecos, que constituye la prolongación natural y estratégica de España que, está destinada, una vez más, a defender a Occidente de la amenaza soviética.

En Ceuta y Melilla —puestos avanzados de España en Africa— que forman parte de las provincias de Cádiz y Málaga— España se mantiene vigilante, mientras que sus soldados de Ifni y el Sahara español, han derramado ya su sangre en su lucha contra las bandas del "ejército de liberación", que reciben armas desde Praga y Trípoli.—Efe.

Fijación de los nuevos tipos de reintegro aplicables a las letras de cambio

A partir del primero de Abril estos efectos se extenderán en documentos timbrados especiales

Madrid. — Con fecha 21 del actual el Ministerio de Hacienda ha dictado una orden disponiendo que desde primero de Abril hasta 31 de Diciembre de este año, las letras de cambio que se libren se extenderán en los documentos timbrados especiales que a este fin expende el Estado, en la cuantía que preceptúan la ley y reglamento vigente, pudiendo utilizarse indistintamente los antiguos efectos (habilitados o no) o los efectos nuevos, siempre que la cuantía de los mismos coincida con la que corresponda a la operación, según la tarifa 11 de la Ley del Timbre vigente, aun cuando no coincida la clase, y que aquellos giros a los que por su cuantía (superior a 90.000 pesetas) les corresponda efecto superior a 180, se extenderán en efectos de este precio, satisfaciendo la diferencia del reintegro que proceda con timbres móviles que se adherirán al propio documento y se utilizarán escribiendo la fecha sobre ellos.

El reintegro y la extensión de letras de cambio en la forma que se determina en dicha Orden ministerial no privará, en su caso, de fuerza ejecutiva a los expresados documentos mercantiles, en tanto no se extinga el período transitorio arriba indicado.

Tarifa número 11 de la Ley del Timbre, aplicable a las letras de cambio, es la siguiente:

Hasta 200 pesetas, 0,40 pesetas; de 200,01 a 300, 0,60; de 300,01 a 450, 0,90; de 450,01 a 600, 1,20; de 600,01 a 1.200, 2,40; de 1.200,01 a 1.800, 3,60; de 1.800,01 a 3.000, 6; de 3.000,01 a 6.000, 12; de 6.000,01 a 15.000, 30; de 15.000,01 a 30.000, 60; de 30.000,01 a 60.000, 120; de 60.000,01 a 90.000, 180; de 90.000,01 a 150.000, 300; de 150.000,01 a 300.000, 600; de 300.000,01 a 500.000, 1.000; de 500.000,01 a 1.000.000, 2.000.

Embarrancan un pesquero y un mercante españoles

Los temporales que azotan a la costa gallega causan daños muy considerables

Las Palmas de Gran Canaria.- Los pesqueros "Jeronimo Chacopino" y "Cortezano", que navegaban en pareja, han embarrancado frente a Cabo Juby. Acudieron en su auxilio los pesqueros "Edmundo Dantes", "Valenciana de Blasco" y "Hermanos Pegés", que navegaban en aquellas inmediaciones. Poco después de mediodía se pudo poner a flote al "Cortezano", pero nada se pudo hacer por el "Jeronimo Chacopino", que tenía la élice partida y el timón destrozado, además de haberse abierto en él varias vías de agua, por lo que hubo de ser abandonado y su tripulación recogida por los barcos que les prestaban auxilio. El barco perdido desplazaba 75 toneladas.

TAMBIEN EMBARRANCA EL "GENIL"

Barcelona. — El mercante español "Genil", ha embarrancado esta mañana muy cerca de la ciudad, frente al lugar denominado "La Murtra". El buque procedía de Canarias. Parece ser que ha encallado en un banco de arena. Para rescatarle han salido los remolcadores "Montserrat" y "Moncada". El "Genil" desplaza 3.000 toneladas de carga general. Su capitán mantiene contacto telegráfico con las autoridades de Marina y con la Casa consignataria.—Cifra.

UN MARINERO ARREBATADO POR UN GOLPE DE MAR

Vigo. — Un fuerte golpe de mar arrebato de la cubierta del pesquero "Antonio María", al marinero Alejandro Piñeiro, a la altura de Leixoes (costa portuguesa). Cuando estaba subiendo a bordo por medio de un salvavidas que le habían lanzado sus compañeros, otro golpe de mar le arrebató definitivamente. Fueron inútiles los esfuerzos que sus compañeros realizaron durante varias horas para rescatar el cadáver.—Cifra.

OTROS DESTROZOS Y DAÑOS EN EL LITORAL GALLEGO

Pontevedra.— Ha quedado destruído, a causa del temporal reinante, el faro marítimo de El Grove, situado en el pueblo del mismo nombre. Además, tres mejilloneras rompieron amarras quedando a la deriva, ocasionando una pérdida de un millón de pesetas.

En Cambados, se estrellaron contra el muelle un balandro y otra pequeña embarcación.

En Cangas de Morrazo, se hundieron seis lanchas a remo y rompieron amarras dos pesqueros.

En Meallo, una rama desprendida de un roble origino la muerte, por fractura de cráneo, del vecino Antonio Sueiro Diaz.

MAS DAÑOS

Vigo.— Se ha recrudecido el temporal reinante en todo el litoral, repercutiendo incluso en el interior de la ría. Algunos barcos han quedado al a deriva al romperse las amarras, a pesar de haberlas reforzado. El pesquero "Pérez Armada" que se hallaba amarrado en Bouzas, quedo a la deriva y fue a estrellarse en la escollera del muelle del depósito franco, donde se hundió.

Otro pesquero quedó varado en una playa de Cangas, así como la lancha "Anacoreta", que hace el servicio entre Vigo y Cangas.—Cifra.

ROBO EN UNA JOYERIA

Madrid.— Más de 680.000 pesetas en joyas han sido sustraídas por unos ladrones durante la pasada noche, en una joyería propiedad de don José Valdés, en Carabanchel. Las huellas dejadas por los autores del robo demuestra que fueron tres los que participaron en el hecho.

Se calcula que permanecieron cerca de cuatro horas en el local asaltado.—Cifra.

DETENCION DEL AUTOR DE UN CRIMEN

Lugo.— Ha sido detenido Jesús Corbellé Canto, que en el día de ayer dió muerte en la carretera de Regunt a su convecino José Corbellé Novo. Se le ocupó una pistola inutilizada. Se ignoran los móviles y forma de su delito.—Cifra.

MUERTA AL ARROLLARLA EL TREN

Palencia.—Al ser arrollada por el tren correo procedente de Santander, murió instantáneamente Marcelina Sanz Ruipérez, de 45 años, domiciliada en esta capital.—Cifra.

el TIEMPO

Madrid. — Durante el día de hoy se han producido lluvias en casi toda la mitad Norte de la Península, en algunos puntos muy dispersos de Andalucía y en Baleares; en general fueron poco importantes, excepto en Galicia y algunos puntos de los Pirineos.

El viento del Sudoeste sopló con bastante intensidad.

Tiempo probable. — Continuación del mal tiempo con lluvias en Extremadura, Andalucía y Centro, Chubascos en Galicia, Cataluña, Baleares y Pirineos. Nubosidad abundante en Levante y Canarias.

Las temperaturas de Madrid han sido de 14,5 grados a las 15 horas y de 7,5 a las 3 horas.

Las extremas de España han correspondido a Alicante y Murcia con 23 grados y a Soria con 2.—Cifra.

La bailarina rumana Doina Trandabu pide asilo político a las autoridades inglesas

Había desaparecido el sábado último

Londres.— La bailarina rumana Doina Trandabu se ha presentado a las autoridades británicas para solicitar asilo político en este país.

La bailarina se separó en Liverpool del grupo folklórico de que era primera figura y desde entónces estaba escondida.

Francia advierte a Túnez

"No habrá relaciones pacíficas a menos que cese la ayuda a los rebeldes argelinos"

París. — «No habrá relaciones pacíficas entre Francia y Túnez, a menos que este último país deje de ayudar a los rebeldes argelinos», declaró el jefe del Gobierno francés, Félix Gaillard, a los mediadores norteamericano y británico en la disputa franco - tunecina, Murphy y Beeley respectivamente. La petición francesa ha sido formulada como «condición mínima» para reanudar las negociaciones directas con Túnez.

OPINION DE MR. MURPHY

París. — Las conversaciones han sido "fructíferas, útiles y esperanzadoras" en todos los puntos discutidos, declaró a la Prensa el mediador norteamericano Murphy, después de la reunión sostenida con Gaillard y a la que asistió también Beeley.

Los miembros conservadores de la coalición gubernamental presionan en sus demandas sobre Túnez y dicen que este país debe ser neutral en vez de no beligerante en relación con la guerra argelina.—Efe.

EL REY SAUD ENTREGA A SU HERMANO LA JEFATURA DEL GOBIERNO

El Cairo. — El Rey Saud ha entregado sus poderes de Gobierno a su hermano el Príncipe Feisal, obedeciendo a presiones familiares, según informes recibidos en esta capital. Saud sigue siendo Rey y retiene el poder legal supremo. Añaden las noticias que puede recuperar en el momento que desee los poderes que ha delegado. El Príncipe Feisal es partidario de Nasser, y se cree que ha sido escogido para dar fin a las diferencias con el presidente de la República Arabe Unida.

INCIDENTE FRONTERIZO

Amman.—Los componenets de dos "jeeps" israelitas que habían cruzado la frontera de Jordania, abrieron fuego de ametralladora contra unos beduinos, que contestaron al fuego sin que durante el tiroteo, de diez minutos de duración se produjeran bajas.

La comisión mixta de armisticio investigó el caso.

Se incendia en el aire un tetramotor

Parece que hay doce muertos

Hollywood.—Para asistir a los funerales de su difunto esposo el productor cinematográfico Mike Todd, salió por vía aérea para Chicago la actriz Elizabeth Taylor, pálida, ojerosa y vestida completamente de negro, a excepción de un abrigo de visón. Acompañada por su médico y varios familiares, atraveso por entre los periodistas y fotógrafos sin pronunciar palabra y tapándose el rostro con la mano.

SE INCENDIA UN TETRAMOTOR

Miami. — Un tetramotor de la compañía "Braniff Airways" que se trasladaba a Río de Janeiro, se incendió en el aire, poco después de despegar del aeropuerto local y se estrelló cerca de la pista, donde hizo explosión. Los primeros informes señalan que doce de los veinticuatro pasajeros que iban a bordo, resultaron muertos, siendo los restantes trasladados por helicópteros a un hospital de urgencia.—Efe.

APARECEN LOS RESTOS DE OTRO AVION

Calcuta. — Han sido encontrados los restos de un avión tipo "Dakota", a unos dieciocho kilómetros de Katmandú, hacia donde se dirigía ayer, con veinte personas a bordo. Se teme que todos los ocupantes del aparato hayan perecido.—Efe.

INTENTÓ MATAR A SU ESPOSA CON UN PLAN APRENDIDO EN LA TELEVISION

Londres. — Conectando la bañera de su casa con la instalación eléctrica, un obrero de Bedfort trató de asesinar a su esposa. Falló el propósito y ahora el marido se enfrenta, con un juicio de "intento de asesinato".

El matrimonio vive en los alrededores de Londres y tiene cinco hijos.

El supuesto asesino, John Ronald Donald, de 32 años, que en un principio había negado el intento de asesinato, ha confesado ahora y ha afirmado que la idea para su plan la obtuvo de una película vista en la televisión la semana pasada. — Efe.

LA BOLSA

Madrid.— La sesión de la Bolsa de hoy ha sido bastante equilibrada de diferencias, aunque como ya es norma de esta temporada, de escaso negocio. Se han producido mejoras diversas de cuatro enteros en Ponferrada, Azucarera, Duro Felguera y Auxiliar de Ferrocarriles; ocho, Banco de España y Minas del Rif y diez, Española de Petróleos.

La impresión, al cierre, era de sostenimiento, aunque sin pasar de una firmeza reposada en los cambios.

Acciones: Banco de España, 672; Hipotecario, 327; nuevas, 319; Central, 602; Banesto, 730; Fuerzas Eléctricas de Cataluña, 245; H. Española, 292; Iberduero, nuevas, 272; Sil, 225; Eléctrica Madrileña, 211; nuevas, 201; Aguila, 460; Azucarera General, 195; Encinar de los Reyes, 132; Minas del Rif, 681; Ponferrada, 866; Campsa, 197; nuevas, 610; Tabacalera, 187; Explosivos, 352; Petróleos, 665; Altos Hornos, 265; Auxiliar Ferrocarriles, 466; Telefónica, 252; Fefasa, 252; Sniace, 403.—Cifra.

Mercado de divisas

Madrid.— Cambios de moneda extranjera: Francos franceses y marroquíes, 10; Suizos, 970,81; Dólares, 42; Libras esterlinas, 117,60; Marcos, 10; Coronas danesas, 68; Suecas, 8,11.—Cifra.

Bolsa de Bilbao

Bilbao.— El salón de sesiones se ha visto esta mañana más concurrido que de ordinario ante la publicación oficial de las nuevas tarifas del impuesto sobre lujo, pero la contratación nada nuevo ha dejado sentir, ya que el negocio ha reiterado su pesadez habitual, siguiendo tendencias de suave flojedad que han determinado descensos poco sensibles, contra una sola operación de mejora. Destacaron únicamente los descensos de siete enteros y medio en Bancaya, diez en Basconia y otros cinco en Santa Bárbara e Hispano, quedando la sesión al cierre muy desanimada y con abundante nerviosismo.

Acciones: Banco de Bilbao, 800; Vizcaya, 722,50; Viesgo, 217; Reunidas, 149; ídem nuevas, 570; Iberduero 1956, 276,50; Sevillanas, 154,50; Unión Eléctrica Madrileña, 212; Minas del Rif, 675; Hornos, 268; ídem nuevas, 256; Basconia, 805; Babcock, nuevas, 1.340; Santa Bárbara, 200; Telefónicas, 250; Naval, ordinarias, 152; Diques Euskalduna, 345; Explosivos, 347.—Cifra.

El «Banesto» ocupa el tercer lugar entre los grandes Bancos continentales

Leemos en "El Economista":

"La revista "The Statist" ha publicado en su suplemento internacional bancario, la lista de los Bancos más grandes del Mundo. De ella resulta que el Bank of América, sigue figurando a la cabeza en capital— 160 millones de dólares—, en reservas —483— y en cuentas acreedoras —9.991 millones—, es decir—, en pesetas, 499.550 millones, seguido del Chase, del First National y luego, pero muy lejos, del Midland Bank inglés y del Barclays.

Por lo que hace referencia a los Bancos de la Europa continental, el Crédit Lyonnais figura el primero, 601 millones de libras de recursos ajenos, y el segundo, la Banca Nazionale del Lavoro.

Conviene señalar que la Banca Nazionale del Lavoro, con sus 586 millones de libras de recursos ajenos, figura a la cabeza de los Bancos italianos, mucho más importantes, en sus seis figuras de cabecera, de lo que el público cree.

Por último, señalaremos que en esta lista "The world's largest Banks" los principales Bancos españoles figuran en posiciones honorables. El "Banesto" hace el puesto tercero entre los grandes Bancos continentales, y eso que no cuentan en la lista los aportes de los Bancos afiliados".

"HERMES" Compañía Anónima de Seguros, S. A. - Madrid

Se avisa a los señores accionistas que cumpliendo acuerdo de su Junta General, pueden hacer efectivo el dividendo que les corresponde por el año 1957, contra cupón núm. 15, a razón del 18 por 100 (impuesto a deducir) en todas las Sucursales y Delegaciones de esta Compañía y en la Central y Sucursales del Banco Mercantil e Industrial a partir del próximo día 2 de Abril de 1958.

Madrid, veintidós de Marzo de mil novecientos cincuenta y ocho.

El Consejo de Administración.

BANCO DE SANTANDER
BANCA — BOLSA — CAMBIO
CAJA DE AHORROS
Espolón, 12. — BURGOS

ANUNCIOS OFICIALES

EDICTO

Don José Luis Olías Grinda, magistrado juez del Juzgado de Primera Instancia núm. uno de esta ciudad de Burgos:

Hace saber: Que en este Juzgado se sigue expediente de dominio para reanudar el tracto sucesivo respecto a las partes de finca que luego se dirán, instando en este Juzgado, por don Restituto Ibañez Castilla, mayor de edad, industrial y vecino de esta Ciudad:

Finca urbana, sita en Burgos, compuesta de casas para habitación, fábrica, almacenes, dependencias y patios, en la calle de Santa Agueda, de esta Ciudad, números 42, 44 y 46 duplicado, con una extensión superficial total de 1.757 metros cuadrados linda al frente, que es el Norte, con calle de Santa Agueda; por la derecha que es el Oeste, mirando desde dicha calle con finca de don José María Sañudo; por la izquierda, que es el Este, con callejón de servicio; y por la espalda, que es el Sur, por el Paseo de los Cubos.

La finca anterior se formó por agrupación de las dos siguientes:

1.—Una casa en la calle de Santa Agueda, señalada con el número 42: que linda por su fachada o entrada con dicha calle; por la derecha entrando o sea el Oeste, con casa de doña María Olmos; por la izquierda, al Este, calleja de servidumbre de la casa de dicha doña María; por la espalda al Sur, con corral que formó un todo con ella y hoy pertenece a doña María; mide 10 metros 70 centímetros de línea por 5 metros 90 centímetros de fondo, equivalente a 63 metros con 13 centímetros cuadrados.

2.—Otra casa que antes fue fábrica de loza, situada en la misma calle de Santa Agueda, número 46, con sus accesorios de patio, talleres, almacenes, hornos, estanques, pilas y demás pertenecidos; que linda toda por su frente, que es el Noreste, con referida calle; por la derecha entrando al Oeste, con huerta de don Francisco Talaya; por la izquierda, al Este, con una calleja de entrada a la posesión; y por la espalda, al Sur, con muralla de fortificación llamada de los Cubos; consta de planta baja y dos pisos y mide una superficie de 160 metros cuadrados, el patio que se halla a la parte del Sur, mide aproximadamente 589 metros cuadrados, dentro del cual hay un edificio que consta de planta baja y un piso, y mide 11 metros cuadrados aproximadamente, y otro de planta baja, que mide 155 metros también cuadrados, además hay otra edificio de la misma pertenencia que está separado del citado patio por una faja de terreno, que no es de la misma propiedad, y consta de planta baja y un piso, midiendo 93 metros cuadrados y también aproximadamente.

El tracto interrumpido que se trata de reanudar, es en una octava parte de la número 2, ambas porciones indivisas aparecen inscritas a favor de doña Carmen Navarro Trespaderne, a pesar de que la Sociedad vendedora "Hijos de Miguel Ruiz, S. A." tenía adquirida la totalidad de doña Consuelo Fernández Ramos, según consta de los documentos aportados y de la inscripción en el tomo 2.013, libro 178, del Ayuntamiento de Burgos, folio 127, finca número 361, inscripción 20.

Y por la presen te se cita de tercera vez, a los herederos o causahabientes de doña Carmen Navarro Trespaderne, como titulares del asiento contradictorio, así como a los colindantes y demás personas ignoradas que puedan tener algún derecho real sobre la finca objeto de este expediente, para que en el término de diez días puedan comparecer ante este Juzgado, para alegar lo que a su derecho convenga.

Dado en Burgos a veintidos de Marzo de mil novecientos cincuenta y ocho.

El José Luis Olías. — Ante mí, ilegible.

M.E.C.D. 2017

Vida religiosa

SANTORAL

SANTOS DE HOY

Ss. Braulio, Félix, obs.; Ireneo, dc., Pedro, Marciano, Máximo Teodosio, Manuel, mrs.

Misa, con rito simple y color morado de la Feria, segunda oración Et famulos.

SANTOS DE MAÑANA

Ss.: Juan Damasceno, dr.; Juan, erm.; Alejandro, Lázaro, mártires.

Misa, con rito doble y color blanco, de San Juan Damasceno; segunda oración, de la Feria; tercera, Et famulos.

CULTOS

CAPILLA DE SANTIAGO (Catedral): Cultos mensuales de la Medalla Milagrosa.

Mañana, a las ocho y media, misa de comunion en el altar de la Asociación; por la tarde, a las siete, rosario, ejercicio del mes y salve cantada.

NOVENA DE NUESTRA SEÑORA DE LOS DOLORES

SAN LESMES: Por la tarde, a las ocho, con exposición.

SAN GIL: Por la mañana, a las ocho y media. Por la tarde, a las siete y media, con exposición y sermón por D. José Ruiz, profesor del Seminario, bendición, reserva y Salve cantada.

SAN PEDRO DE LA FUENTE: Por la mañana, a las ocho y media. Por la tarde, a las siete y media, con exposición.

JUEVES EUCARISTICOS

Esta Archicofradía celebrará sus cultos en comuniones conmemorativas, y con una Hora Santa Reparadora en la iglesia de San Lesmes Abad, a las ocho de la tarde.

Con la procesión de "Las Palmas" se inaugurarán el domingo los cortejos de la Semana Santa burgalesa

Están ya ultimados todos los detalles para que la procesión de "Las Palmas" resulte una vez más esplendorosa y perfecta.

Con objeto de que los Centros de Enseñanza y demás asociaciones que toman parte en ésta, sepan como deben situarse, se señala que además de la presidencia particular de cada Centro, existirá otra integrada por las representaciones de las Hermandades y Cofradías de Semana Santa, y otras dos, una para la rama femenina y otra para la masculina, constituidas de la siguiente forma:

Presidencia femenina.—Inspectora jefe de Enseñanza Primaria, inspectora de las Escuelas Privadas, delegada provincial de la Sección Femenina, regente de la Escuela Aneja a la Normal, directora del Instituto de Enseñanza, directora del Grupo Conmemorativo Francisco Franco, directora del Grupo de la calle Salas, presidenta del Consejo Diocesano de las Jóvenes de Acción Católico y presidenta de la Delegación Diocesana de Aspirantes de Acción Católica.

Presidencia masculina.—Prior mayor de la Cofradía, representante del Excmo. Ayuntamiento, delegado provincial del Frente de Juventudes, delegado provincial del S. E. M., regente de la Escuela Aneja a la Normal, director del Colegio Liceo Castilla, director del Colegio La Salle, director del Grupo Conmemorativo, director del Grupo Hispano Argentino, presidente del Consejo Diocesano de los Jóvenes de Acción Católica, presidente de la Delegación Diocesana, de Aspirantes de Acción Católica.

Insignias.—Cada Centro deberá llevar el estandarte o banderas que le representen. Las niñas llevarán sus uniformes y velos blancos.

Nazarenos, Angelitos, etc.—Cada Centro procurará que asista el mayor número posible de niños vestidos de nazarenos, angelitos y primera comunión que se situarán en sitios destacados, pero siempre dentro del lugar ocupado por cada centro escolar.

Puntos de concentración.—Calle Nuño Rasura para niñas y calle Martínez del Campo para niños, a las once y media de la mañana.

Hora de comienzo y recorrido.—El desfile procesional dará comienzo a las doce de la mañana, saliendo de la iglesia de Santa Agueda, y efectuando el siguiente recorrido:

Iglesia de Santa Agueda, calle de Nuño Rasura, calle de la Asunción, calle Martínez del Campo, Avenida del Generalísimo, Puente de Santa María, Plaza de Vega, calle de Miranda, calle de San Pablo, Puente de San Pablo, Plaza de Primo de Rivera, Paseo del Espolón, Arco de Santa María y Plaza del Rey San Fernando.

La procesión finalizará en la referida Plaza del Rey San Fernando, donde se concentrarán todos los participantes.

Una vez en este lugar, se entonarán los himnos procesionales establecidos, que serán iniciados por el coro clave de seminaristas de San José a través de los microfonos instalados en la terraza de la Santa Iglesia Catedral.

Seguidamente el excelentísimo y reverendísimo Prelado o autoridad eclesiástica que él designe impartirá la bendición.

Terminados los actos de la Plaza del Rey San Fernando, los colegios se retirarán por el Arco de Santa María y calle de la Asunción los de niños y por la calle de la Paloma los de niñas teniendo en cuenta, que no podrán romper filas hasta haberse distanciado suficientemente de la referida Plaza de San Fernando.

GUIA FACULTATIVA

COLMAN CASASNOVAS
PARTOS - MATRIZ
CIRUGIA DE LA MUJER
Onda corta. - Electrocoagulación
Miranda 7, 2.º — Teléfono 1232
Consulta de 11 a 1,30 y de 4 a 7

BENIGNO ANDRADE LOMA
MEDICO
Análisis Clínicos
Plaza de Calvo Sotelo, 9

CESAR VALLEJO
ELECTROCARDIOGRAFIA - PLANIGRAFIA - RADIODIAGNOSTICO
ELECTROMEDICINA
San Pablo, núm. 14. - Teléfono, 4137

Dr. RENEDO
CIRUGIA - VIAS URINARIAS
Concepción, 15, 3.º. De 11 a 1
Teléfonos, 2012 y 2859

F. URRACA
OCULISTA
LAIN CALVO, 17 - TELEFONO 1311

JOSE CARAZO
PARTOS Y
ENFERMEDADES DE LA MUJER
Del Hospital de Barrantes
y Cruz Roja
Vitoria, 31, 3.º — Teléfono, 2581

F. J. del Campo Alonso
PIEL Y VENEREAS
Consulta: En la Clínica de San Juan de Dios, lunes y jueves de 11 a 1

JOSE ALONSO
MEDICINA INTERNA, CORAZON Y NUTRICION. — RAYOS X
Consulta de 12 a 2 y de 4 a 6
Espolón 24 — Teléfono 1912

I. LOPEZ SAIZ
JEFE DE CLINICA DEL SANATORIO PSIQUIATRICO "SAN LUIS"
Enfermedades mentales y nerviosas
Consulta de 12 a 2
Calle Santander, 19, 3.º - Tlf. 3478

Ayer celebró la parroquia de La Anunciación su fiesta titular

Asistió a la misa solemne el Rvdmo. Prelado y se repartió un donativo a los pobres de la feligresía

Después de la solemne novena y ejercicio de las Cuarenta Horas, ayer celebró con toda solemnidad la feligresía de La Anunciación su fiesta titular.

Ofició la misa de comunión el ilustrísimo Monseñor don Mariano Barriocanal, siendo muy numerosos los fieles que se acercaron a la Sagrada Mesa.

A las once fue la misa solemne, oficiada por el ilustrísimo Monseñor don Buenaventura Díez, asistido de don Feliciano Ezquerra y don Juan Fernández como ministro y don Jaime Vargas como maestro de ceremonias.

Presidió la ceremonia, desde su trono del presbiterio, el excelentísimo señor Arzobispo, doctor Pérez Platero, al que acompañaban el párroco de la feligresía, don Francisco Núñez y su capellán don Eduardo Gómez y asistió una nutrida representación de la Universidad de Curas y Coadjutores. Predicó don Felipe Lopez, profesor del Seminario y la parte musical estuvo a cargo del coro de la Juventud Femenina de la parroquia.

Terminada la misa el coadjutor don Melchor Pérez hizo la exposición del Santísimo, rezándose la estación, tras de lo cual el excelentísimo señor Arzobispo fue despedido por el Clero y miembros de las ramas de la Acción Católica con sus banderas.

Después de la misa y en el salón parroquial fue obsequiado un grupo de treinta pobres de la feligresía con un donativo consistente en un kilo de bacalao, otro de arroz, otro de higos, media libra de chocolate, un paquete de tabaco y cuatro ovillos de lana.

Presidió el reparto, con la junta, el párroco quien expuso a los pobres el verdadero significado del donativo que tiene un valor espiritual y de unidad parroquial.

La «mayor aventura subterránea del Mundo» va a dar comienzo

Todo listo para el asalto espeleológico al sistema "Ojo Guareña"

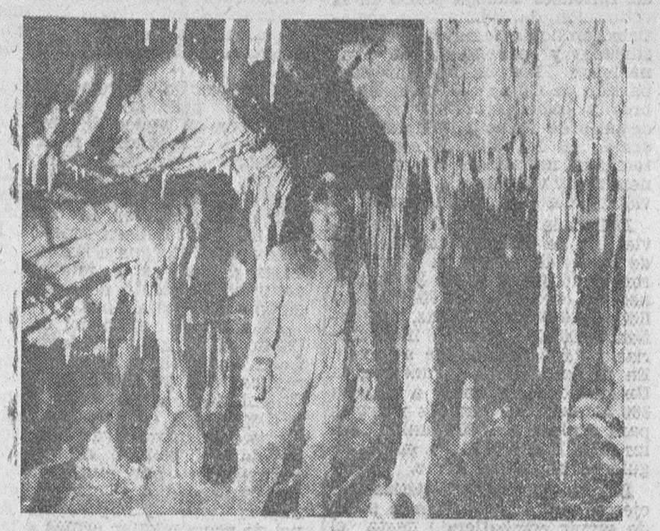

Esta Semana Santa va a dar comienzo la serie de exploraciones preparatorias a la Expedición Internacional "Ojo Guareña", en la que intervendrán los más destacados científicos y deportistas del Mundo.

Efectivamente, ya anunciamos a nuestros lectores la presencia e intervención en la Expedición de Persiks y Stanowski, entre otras destacadas figuras como Assens de la Expedición San Martín y científicos como los doctores Rashmusson y Fuchs, así como la amplia repercusión mundial que han de tener los trabajos a efectuar en la zona de Villarcayo, a través de los numerosos equipos internacionales de cinematografía, radio y televisión.

A la Expedición de Semana Santa acuden los hombres de choque del célebre y prestigioso GES de Cataluña, quienes, unidos a los componentes del Edelweis burgalés y Deobriga, de Miranda, comenzarán los trabajos más penosos: preparación de campamentos y topografía de las primeras galerías.

Para efectuar la intrincada topografía, actuarán seis equipos técnicos que trabajarán independientemente, siendo coordinados todos los datos por uno de los mejores topógrafos nacionales: Oscar de Andrés.

Hasta los más mínimos detalles han sido previstos para esta primera expedición, con el fin de extraer de ella el mayor rendimiento científico. Sobre esta base, se ampliarán las observaciones durante la Expedición Internacional y el resultado y compendio de los trabajos será editado en numerosos países, en la primera monografía efectuada conforme a las normas internacionales y de arreglo con el Comité Mundial de Espeleología.

El próximo día 2 ha sido señalado para comenzar el "asalto", el cual finalizará el 6, en que se saldrá a la superficie. La estancia subterránea será, por tanta, de una duración de cinco días.

A este efecto se instalará un campamento base a unos setenta metros de profundidad y ocho horas de la superficie. Este campamento está dotado de varias tiendas de campaña con material especial - colchones neumáticos, sacos de dormir, calentadores de gas, etc., unido a la superficie y al equipo de punta que trabajará unos diez kilómetros más allá del Campo I por medio de teléfono, Campo dotado ampliamente de material de exploración y en el que se establecerá el primer depósito de alimentación y botiquín.

Este sistema permitirá coordinar el proceso de la exploración y conocer en cada momento la situación precisa de cada equipo, pudiendo estar un grupo de socorro en camino a los dos minutos de ocurrir un accidente.

Los pasos difíciles de la cueva quedarán "clavijados" en esta expedición efectuando seguros con cemento rápido, instalando teleféricos, y presas artificiales a fin de facilitar en todo lo posible el camino a los equipos de topografía y hacer de esta forma más breve el tiempo preciso para trasladarse de un campamento a otro, de tal modo que durante la Expedición Internacional se emplee el máximo de tiempo para las zonas desconocidas y llegar al posible "terminus". Unos doce kilómetros de recorrido subterráneo quedarán transformados en lo que el argot montañero denomina "camino de vacas".

Es muy posible que durante esta primera expedición se sobrepase aún más el record mundial de longitud, pero desde luego se desconfía a pesar de la prolongada estancia bajo tierra de llegar al fin de esta enorme red de cavidades subterráneas. Quizá únicamente se logre finalizar la exploración total durante la expedición Internacional, contando un total de hombres de sesenta y quince días de estancia bajo tierra.

Diverso material ha sido enviado ya a la zona de Sotoscueva; de todas forma, los espeleólogos tendrán que desplazar otra tonelada de material preciso y a este efecto se han recibido ofertas de equipos extranjeros: El S. G. C. A. F. de Francia envía doce botes neumáticos, equipos de hombres ranas, cuerdas en nilon, escaleras en acero aluminio etc.; los polacos colaborarán con material de comunicaciones y los suizos con instrumentos de precisión.

La alimentación ha sido prevista con arreglo a la empleada por Hillary en la conquista del Everest. Una gran parte de la alimentación precisa ha sido preparada en Burgos por Productos Loste, estando acorde con la tabla de proteínas y grasas que son precisas en estas empresas. De esta forma se ha resuelto en una parte importantísima la alimentación de una forma incluso superior a la preparada por la fábrica Royco de Francia, siendo esto también un motivo de orgullo para los burgaleses.

Y así, aunque quedan muchos problemas que resolver, a fuerza de tesón se van perfilando soluciones que harán posible lo que se ha dado en llamar en la Prensa extranjera "La mayor aventura subterránea del Mundo".

Hoy sentimos orgullo en anunciar a nuestros lectores que la Expedición Semana Santa es ya una realidad y qué, como ha sido preparada hasta en su más ínfimos detalles, será, si Dios lo quiere, un gran éxito.

RECIBOS para pago de salarios
Talonarios de 100 hojas
Tamaño 26 x 22
Id. 21 x 22
Envíos a reembolso
Talleres Gráficos
"Diario de Burgos"
Vitoria, 13. Teléfono, 2353

Industriales Comerciantes
anunciándose en DIARIO DE BURGOS conseguirán una propaganda eficaz

CRONICAS DE LA PROVINCIA

Miranda de Ebro

CAMPEONATO DE AJEDREZ

Organizado por Educación y Descanso de esta ciudad, se va a celebrar un Campeonato Local de Ajedrez, en el que podrá tomar parte todos aquellos productores que lo deseen, pudiendo dirigirse a don Vicente Campillo, delegado local de la Obra, sita en las oficinas del Hogar del Productor, cualquier día laborable de seis a ocho de la tarde.

Los cuatro primeros clasificados acudirán a Burgos a disputar el Campeonato provincial con los clasificados de otras ciudades burgalesas y de la capital. Los premios locales consistirán en trofeos y en metálico.

EXPORTACIONES DE FEFASA.

Fefasa exportará en breve a Portugal unas 300 toneladas de fibra artificial, exportación que se hace con régimen de cuenta especial.

El corresponsal

Belorado

CONFERENCIAS

Continuando el ciclo de conferencias organizado por el Frente de Juventudes, han venido actuando en días sucesivos los señores siguientes: Don Benigno López, maestro nacional, que disertó sobre el tema "Reorganización de la familia"; don Alfonso Sánchez, alcalde de esta villa y abogado, sobre "Mercados: influencia en lo económico" y el profesor don Ricardo Pérez, que lo hizo sobre "La Historia a través del Arte".

Don Benigno López hace resaltar la influencia que el ambiente familiar ejerce sobre la formación de la infancia y adolescencia, y llama la atención a los padres para que no olviden nunca los sagrados deberes que tienen para con sus hijos ya que la familia, asegura, es la primera escuela para la formación del carácter moral, y en prueba de este aserto, se extiende en demostrarnos con datos estadísticos, las consecuencias tan funestas que tiene para la juventud no hacer los padres vida de familia. Termina con un llamamiento para que se conserven y no se pierdan las virtudes tradicionales de la familia española y cristiana.

Don Alfonso Sánchez Martínez, hace historia del proceso de los mercados desde las edades prehistóricas hasta nuestros días. El hombre desde los primeros tiempos, dice, siente necesidad de intercambiar productos y objetos (mercantilismo de los fenicios), intercambio que se ve facilitado cuando se generaliza el uso de la moneda. Los mercados ponen en contacto a los hombres de regiones comarcanas, facilitan el comercio y son siempre un medio de estrechar las relaciones entre los pueblos.

Finalmente, el pasado viernes día 14, el profesor don Ricardo Pérez, nos deleitó con una magnífica conferencia ilustrada con proyecciones, en la que nos fue presentando la Historia a través del Arte, que retrata, dice, el carácter y la manera de ser de cada época. Van desfilando por la pantalla cuadros de Velázquez, Goya, etc.; tallas de Berruguete y monumentos, fachadas, arcos y cornisas de todas las épocas y estilos. En fin, una magnífica lección de historia y arte que explicada con palabra precisa y muy al alcance del auditorio, hizo que éste siguiera con interés y emoción. Todos los oradores fueron muy aplaudidos y felicitados.

A continuación, don Ramón Abella, del Frente de Juventudes, entusiasmó al público con unos estupendos juegos de prestidigitación, que realizados con singular gracia y soltura, nos hizo a todos pasar un rato inolvidables y que arrancó repetidos aplausos del público asistente. Para cerrar el acto se pasó un bonito documental cinematográfico que gustó mucho.

EXPOSICION ESCOLAR

Con motivo de la festividad de San José, patrono del Sindicato de Actividades Diversas, hemos tenido ocasión de admirar en el salón de actos de la Casa Sindical, una magnífica exposición de trabajos de marquetería realizados por los alumnos de Iniciación Profesional de las Escuelas Nacionales. Sinceramente confesamos nuestra agradable sorpresa al contemplar eso artísticos trabajos realizados por nuestros muchachos; trabajos todos ellos llenos de originalidad y buen gusto, y que han sido unánimemente elogiados por el público que durante todo el día no cesó de desfilar por el salón de actos donde la exposición se hallaba instalada. Felicitamos sinceramente a los muchachos autores ed los referidos trabajos así como a su maestro don Teófilo Revenga, sin olvidar al Sindicato de Actividades Diversas que ha tenido el magnífico gesto de conceder diez premios a otros tantos muchachos ejecutores de los mejores trabajos presentados, según fallo del jurado nombrado al efecto. A todos nuestra más cordial enhorabuena, y a seguir laborando todos juntos por el progreso cultural y manual de nuestra juventud.

El corresponsal

Roa

PETICION DE MANO

Por el conocido médico y hombre de negocios, don Pablo Abad y su distinguida esposa doña Benedicta Monedo de Abad y para su hijo el joven abogado don Rafael, tuvo lugar en la ciudad de Barcelona, la petición de mano de la bella y encantadora señorita Ana Mary García Sainz, hija del farmacéutico de aquella población, don Pablo García Ochoa y doña Paula Sáinz de García Ochoa.

Entre los novios se cruzaron valiosos regalos y la boda fue fijada para el día 16 del próximo Abril, cuya ceremonia tendrá lugar en el santuario de la Patrona de Roa, Nuestra Señora de la Vega.

A ambas distinguidas familias, les enviamos desde estas líneas nuestra más sincera felicitación.

NATALICIO

Ha dado a luz con toda felicidad un hermoso niño doña Rosita Morante de Vieira, esposa del juez de Instrucción de este partido don Francisco Vieira. Al neófito se le pondrá el nombre de Ernesto. Tanto la madre como el recién nacido, se encuentran en perfecto estado de salud. Enhorabuena.

PAVIMENTACION

Han dado comienzo las obras de la segunda etapa, para la pavimentación de las calles de la villa, después de haberse completado el alcantarillado y la distribución de aguas.

J. A.

Salas de los Infantes

FESTIVIDAD DE SAN JOSE

Con el mismo entusiasmo que en años anteriores, se ha celebrado la fiesta de San José. En las iglesias de Santa Cecilia y Santa María, hubo varias misas de comunión en las que infinidad de fieles se acercaron a recibir la Sagrada Forma. Por la tarde se celebró la acostumbrada procesión, siendo paseada la imagen del Santo por las calles de la ciudad, a la vez que era rezado el Santo Rosario.

En el salón parroquial, ante numeroso público y por el cuadro artístico de Jóvenes de Acción Católica, que dirigió don José Victoria, se puso en escena la bonita obra titulada "Los dos sargentos". Tanto esta obra como los entremeses cómicos interpretados durante la velada y las poesías que al final de ésta recitó el mencionado director, fueron merecidamente premiadas con largos aplausos.

MARQUINA

Conferencia en el Centro Burgalés de Bilbao

En el Centro Burgalés de Bilbao, ha dado una brillante conferencia el canónigo de la Santa Iglesia Catedral bilbaína, el ilustre doctor burgalés, don Elías Martínez. El tema de su charla fue "Técnica y Espíritu".

Desarrolló una lección amplia dentro del concepto y esencia de un logrado guión, analizando los modos y procedimientos empleados por el hombre primitivo y el de la era atómica de nuestros días. Diferencia en que el hombre accionaba en plan de esclavitud, abandonando al fin este inhumano proceder, para orientarse en la gran industria progresiva. Técnica y progreso de lo que se espera a no muy largo plazo cosas muy perfectas. Todo ello, dijo finalmente el ilustre canónigo, serviría de muy poco, si por encima de la técnica y de la perfección productiva, no discurriera el mundo de la Fe y de los valores morales y espirituales. El público acogió sus últimas palabras con grandes ovaciones, siendo después muy felicitado.

Hizo la presentación del sagrador orador, el vicepresidente del Centro Burgalés, don Miguel Manzaneda.

Lea DIARIO DE BURGOS

El director general de Fortificaciones y Obras llega a Burgos en visita de inspección

Saludó al capitán general

En viaje de inspección por la 6.ª Región militar efectuó ayer una visita a los servicios de su competencia de la plaza, el director general de Fortificaciones y Obras del Ministerio del Ejército, general López Tienda, al que acompaño, en su recorrido, el jefe de los servicios de Ingenieros de la 6.ª Región y del Cuerpo Ejército VI, general Campos López-Montenegro.

El general López Tienda saludó en su despacho oficial al Capitán general, teniente general Oliver Rubio.

Después de pernoctar en el Condestable, proseguirá hoy su viaje en dirección a Vitoria y Pamplona.

Ayuntamiento de Roa

Los días 6, 7 y 8 de Abril, tendrá lugar en esta Villa, en el espacioso campo de la Caba la renombrada feria de PASCUA DE RESURRECCION, para toda clase de ganados.

¡Tratantes, ganaderos, labradores, acudid a esta feria!

Toros

La Virgen de Guadalupe, Patrona de Méjico tendrá una basílica en Madrid

El templo será levantado merced a la iniciativa del rejoneador español don Angel Peralta

El caballero rejoneador de Puebla del Río, D. Angel Peralta, que el pasado año obtuvo resonantes triunfos en la capital y estados mejicanos, se captó durante su viaje artístico la admiración y el afecto de todos los miembros de la Asociación de Charros.

A su regreso a España y agradecido a las atenciones que allí le fueron dispensadas, fundó en su cortijo la Asociación Hispano-Mejicana de Charros y fué alma de los actos organizados en Madrid para festejar la designación de la Virgen de Guadalupe como Patrona de la charrería azteca.

Asimismo visitó al alcalde de Madrid, para entregarle el título de charro de honor, planteándose en el curso de la entrevista la idea de Peralta de erigir en Madrid una basílica dedicada a la Patrona de Méjico.

El Sr. Conde de Mayalde acogió con el mayor cariño tal propuesta ofreciendo en nombre de la Corporación unos terrenos en la prolongación del paseo de la Castellana, para erigir en ellos la basílica. El problema económico ha quedado ya resuelto, pues serán las agrupaciones charras de ambos países las que costeen la obra, así como los españoles residentes en Méjico.

La plausible iniciativa del excelente rejoneador y gran caballero andaluz está mereciendo los más cálidos elogios.

DE TRIUNFO EN TRIUNFO

Hace poco comentábamos en esta sección que el sagaz apoderado de toreros, D. Emilio Fernández —especializado en el «descubrimiento» de astros coletudos— tenía bajo su tutela a un muchacho sevillano, del que poseíamos inmejorables referencias. El tal torero, Antonio González, debutó el día de San José en la «Monumental» de Madrid y «armó el taco gordo» —como diríamos en auténtica jerga taurina. Volvió a ser repetido el domingo último, a plaza llena y de nuevo triunfó ante la «cátedra», con corte de oreja y unánimes aclamaciones.

Toda la crítica madrileña echa las campanas a vuelo para saludar la presencia de esta figura, que está en la línea de la Escuela sevillana y ha de dar tardes de gloria a la Fiesta nacional.

NOTICIAS BREVES

«Antoñete», Pablo Lozano y Carlos Corpas formarán la terna de la corrida de toros del domingo de Resurrección, en Cartagena. Los toros serán de Samuel hermanos.

—En Albacete figuran inscritos en el Sindicato correspondiente nada más y nada menos que 181 toreros, que están en posesión del indispensable carnet profesional. En su mayor parte son novilleros, aunque también figuran en la relación un matador de toros, un rejoneador, dieciséis mozos de espadas, siete apoderados y un torero cómico. Así se explica que hayan surgido de unos años acá tantos diestros famosos en la famosa ciudad de las navajas.

—El domingo se celebra en Logroño el tradicional festival taurino en favor del Asilo de Ancianos Desamparados. El organizador, D. Ricardo de Castro, tras activas gestiones —muchas de ellas infructuosas— ha podido completar el siguiente atractivo cartel: seis novillos de D. Ignacio Encinas para los tres hermanos Girón (César, Rafael y «Curro»), «Antoñete» e Isidro Marín, en unión de Antonio Godoy, el novillero que aquí vimos el pasado año alternar con el hijo del banderillero «Civil».

—En el pueblo de Montellano (Sevilla) falleció recientemente doña Concepción Belmonte García, hermana de Juan y José Belmonte, a quienes testimoniamos nuestra condolencia, que unimos a las muchas que estarán recibiendo estos días.

CHAMARILERO

Nueva directiva de la Peña Guitarrista

Se ha efectuado la reglamentaria renovación de cargos en la Junta directiva de la Sociedad Artístico-Cultural, Peña Guitarrista Burgense, que ha quedado constituida en la forma siguiente:

Presidente.— Don Rafael Ortega Mur.

Vicepresidente. — Don Emilio Ansotegui Sáiz.

Secretario.— Don Alfredo Espinosa de Diego.

Vice-secretario.— Don Angel del Val Herrera.

Tesorero.— Don Ricardo Heras Carrasquedo.

Contador.— Don José Luis Ibañez Sáiz.

Vocales.— Don Enrique Escorza Vicente, don Rafael Gomez Barrios, don Elías Albo López, don Vicente Maté López, don Vicente Salas López y don Urbano Sáiz Ezquerra.

Director, don Fernando González Ortiz; sub-director, don Claudio Maté Velunza y vocales del Grupo Artístico, señorita Carmen García López, don José Pérez Esteban, don Tristán Maroto Ponce y don Fernando Villanueva Espinosa.

M.E.C.D. 2017

LOS DEPORTES en Diario de Burgos

Meana no ha dimitido y sigue contando con la confianza de la Federación

¿Está a punto de convertirse el Baracaldo en "sucursal" del Real Madrid?

Madrid.—Manuel Meana, continúa disfrutando de la confianza de la Real Federación Española de Fútbol, según ha manifestado a un redactor de "Alfil" el secretario general de dicho organismo, señor Ramírez Pardiñas.

Se desmiente así la noticia circulada por provincias y que causó extrañeza al ser conocida en Madrid, en la que se aseguraba que el seleccionador nacional había presentado su dimisión, no siéndole aceptada.—Alfil.

DECLARACIONES DE MEANA

Gijón. — El seleccionador nacional de fútbol, señor Meana, que se encuentra descansando unos días en esta población, ha desmentido el rumor que se hizo circular en algunos medios, de su dimisión.

Según la información circulada ayer en determinados puntos, la Federación no se la había aceptado. El seleccionador nacional ha manifestado que ni hubo presentación de renuncia ni hubo, por tanto, negativa a aceptarla por parte de ningún organismo. Se desprende de los hechos que, pese a la costumbre el ganar o perder algún partido no es la base de que el seleccionador permanezca o cese, pues su nombramiento está hecho para misiones concretas y definidas que, desde luego, no son las de ganar todos los partidos sino realizar una labor constante y adecuada para tener, en cada momento, la mejor selección nacional posible.

En esto, naturalmente, puede haber cambios de criterio y pueden, en determinado instante, estar conformes o no los organismos competentes con la labor del seleccionador, pero hasta esta fecha, nada ha sucedido que permita suponer el cambio de titular en el referido puesto futbolístico.

El señor Meana regresará a Madrid el jueves próximo, 3 de Abril, para asistir a la reunión semanal del comité directivo de la Española de Fútbol, como habitualmente lo viene realizando.

¿SE CONVIERTE EL BARACALDO EN «SUCURSAL» DEL MADRID?

Bilbao. — Con título interrogativo, «El Correo Español-El Pueblo Vasco» comenta hoy la posibilidad de que el equipo de fútbol del Baracaldo se convierta en «sucursal» del Real Madrid.

Funda el comentarista la noticia en una reunión íntima celebrada recientemente en Bilbao, en la que figuraban el directivo madridista, señor Méndez Vigo; el entrenador, Carniglia, y el delegado de fútbol, Juan Antonio Ipiña, con dos directivos del Baracaldo, cuyos nombres no cita la información.—Alfil.

VARIOS JUGADORES TENDRAN DESCANSO EN EL MADRID

Madrid. — Sin confirmación oficial todavía, se afirma que en el partido que el Real Madrid jugará el sábado próximo frente al Real Valladolid en el estadio Bernabeu, no figurarán en el equipo madridista los jugadores Di Stéfano, Marsal, Rial y Zárraga, a quienes el entrenador, Carniglia, ha considerado oportuno concederles descanso ante el próximo encuentro de la Copa de Europa con el Vasas de Budapest.

Si así fuera, serían sustituidos, respectivamente, por Celo, Joseito, Mateos y Muñoz.—Alfil.

PARECE QUE LUGO Y GARABAL VOLVERAN A ARGENTINA

Madrid.—Los jugadores argentinos del Atlético de Madrid, Lugo y Garabal, solo esperan la llegada a Madrid de un delegado del Boca Junior para firmar su traspaso a dicho club y regresar a su país de origen.

Importante demanda planteada por un boxeador en Francia

Se encuentra ciego a causa de un combate

París.—Un tribunal francés ha aplazado dictar sentencia hasta el 15 de Abril, sobre la demanda de 50.000.000 de francos (5.950.000 de pesetas al cambio normal del franco) solicitada por un boxeador francés que quedó ciego después de celebrar 46 combates profesionales.

Theo Nollet, de veintiocho años de edad, boxeador negro nacido en la isla de Martinica, solicita esta indemnización de la Asociación francesa de Boxeo y de sus dos médicos oficiales, así como de su ex-representante que le obligaron a combatir cuando ya existían los primeros síntomas de ceguera.

El presidente del tribunal civil, René Drouillet, manifestó que se reanudaría la causa el 15 de Abril.—Alfil.

COMBATE DE CARMEN BASILIO Y SUGAR ROBINSON

Chicago. — Cuatrocientos mil dolares en taquilla y un millon novecientos mil dólares en derechos de television, se han recaudado en Chicago con motivo de la pelea que se disputará esta noche, valedera para el título mundial de los pesos medios, entre el campeón Carmen Basilio y el aspirante y ex-campeón "Sugar" Ray Robinson. Carmen Basilio es el favorito.—Alfil.

DETALLES

Otra ocasión desaprovechada.

Llevábamos varios domingos pensando en el tropezón zamorano.

Al fin, el duro conjunto perdió en Benavente.

Pero el Burgos también tuvo su traspiés.

Total, nada; seguimos donde estábamos, aunque con la agravante de que ha sido una jornada más consumida.

—o—

Más agravantes.

El Ponferrada se distancia.

El Burgos tuvo todo a su favor para haber conquistado el segundo puesto.

Marcó el primero, el Cáceres jugó mal, se quedó con diez hombres hábiles en el campo.

Pero... Sí, otra vez la objeción de siempre: al Burgos le faltó lo que se precisa para triunfar en ambiente extraño.

La decisión y el espíritu de lucha necesarios.

—o—

Por las referencias hasta nosotros llegadas, la verdad es que no hay ningún jugador que se haga merecedor, de manera particular, al reproche de inhibición, abulia, falta de entusiasmo.

El problema es colectivo, de estilo y espíritu.

Hay que continuar agotando las posibilidades.

Porque éstas aun se ofrecen intactas.

Seguimos donde estábamos, aunque lo lamentable es que no se esté ya en otra posición.

—o—

A propósito de esto y de los últimos fracasos de la selección nacional —y conste que no queremos establecer comparaciones— se nos ocurre rememorar un comentario publicado por el Dr. Ozores, antiguo deportista y más tarde profesor de educación física y entrenador del Deportivo de La Coruña.

Decía que el fútbol español trabaja con «deuda F». Dicha deuda significa la falta de fuerza, de física y de facultades.

En el caso del Burgos podríamos decir también que hay «deuda G».

Garra y genio.

—o—

La Federación Oeste se encuentra muy en baja y fallándole el pilar de su fútbol profesional.

Sin embargo, le ha respondido el puramente sano y juvenil.

Su selección llegó a semifinalista, sucumbiendo con toda dignidad y ahora dos de sus componentes han quedado incorporados al equipo que acudirá a Luxemburgo a los campeonatos mundiales.

Los designados son Cantero (guardameta) y Amantegui (interior), ambos del Arces.

—o—

Leemos que la Caja provincial de Ahorros de Vitoria se dispone a construir una «Ciudad Deportiva», con un presupuesto de cinco millones de pesetas.

Esto nos obliga a pensar en la espléndida y hermosa que en Burgos ya poseemos.

¿No habría posibilidad de revigorizarla y de evitar que parte de sus instalaciones se vayan malogrando?

—o—

Está acelerándose, a marchas forzadas, la terminación del Parque Sindical Deportivo de Madrid para completar las instalaciones ya existentes y las necesarias para la celebración de los primeros Juegos Sindicales en los que intervendrán diez mil atletas que practican veinte deportes distintos.

Burgos estará representado por un nutrido conjunto que integrará a diversos deportistas de las distintas secciones de SESA.

—o—

Antoñito, el medio del Basconia que fué destinado a Burgos para prestar servicio militar, se encuentra en San Sebastián.

Suponemos que esto truncará un poco los proyectos de fichaje que por parte del Burgos existían.

—o—

La jornada del pasado domingo reservó dos escándalos mayúsculos y se hizo forzosa la intervención de la Guardia civil y otro, en Astorga, donde la cosa no llegó a tanto; pero también hubo agresiones, vaqueos e interrupciones de juego.

Quiere decir esto que los «jaleos» se originaron donde actuaban los dos «gallitos».

Al final, hubo expulsiones. Uribarren, del Zamora y Curro, de la Ponferradina.

¡Ah!, la «rivalidad regional».

—o—

Y el domingo, Burgos-Juventud. Partido sin pronóstico.

O lo que viene a ser lo mismo, de pronóstico reservado.

ARQUERO

Entre la Vuelta a Levante y la Vuelta a España

Hace unos días solamente ha terminado la Vuelta Ciclista a Levante, en la que un puñado de corredores belgas (se pueden contar con los dedos de la mano) ha derrotado de la manera más escandalosa a "todo" el ciclismo español. Un belga ha ganado la carrera; el equipo belga ha vencido por equipos y los belgas se han llevado "de calle" prácticamente todas las etapas.

Hemos sostenido muchas veces que, en deporte, no es lo más importante la victoria, aunque a ella naturalmente deba tenderse. Es mucho más importante saber perder con elegancia y dejar en los campos, en las canchas o en las rutas una estela de nobleza y hombría de bien. Y ésto es lo que sinceramente creemos que nos viene faltando en varias manifestaciones deportivas españolas. Y concretamente en el campo ciclista. Y es lástima grande que un deporte que exige en quienes la practican un caudal tan grande de virtudes, sin las cuales la potencia o la forma nada significan, se está llevando por unos derroteros tan lamentables. El juego turbio de los equipos y las componendas al margen de la carretera están matando en nuestro país un deporte que cuenta con una afición en extremo numerosa.

Es sencillamente intolerable lo ocurrido en la Vuelta a Levante. Se ha llegado al ridículo. La lección de los belgas debe aprovecharse. No dejarla pasar desapercibida. Ahí queda su espíritu de equipo; su inteligencia para repartirse los triunfos y el esfuerzo; su pundonor y su ansia de victoria.

Pronto dará comienzo nuestra primera carrera. Esperamos que la lección del pasado año habrá sido aprovechada. Tenemos la opinión de que el prestigio de nuestra Vuelta está menos en los nombres de sus participantes que en el interés deportivo que pueda alcanzar y que en la edición anterior desde luego no tuvo en su segunda mitad. Sospechamos que los ases extranjeros de primera fila vendrán con la mirada puesta en el Giro o en el Tour. Gastone Nencini se ha fabricado en dos ocasiones en España su brillante actuación en Italia. Ha venido a "rodarse". Algo parecido le ocurrió el pasado año a Fornara. Si entre los españoles hay treguas, ellos podrán lograr su propósito sin llegar al ridículo. Rodarán con comodidad y lograrán sus planes de entrenamiento. Por eso, es preferible que se les imponga una lucha deportiva. Ignoramos la forma actual de nuestras grande figuras de las temporada anterior. Pero estamos firmamente convencidos de que un equipo español plagado de grandes corredores con iguales y legítimas ansias de victoria, es contraproducente para el interés deportivo de la Vuelta a España. Importa menos que triunfe un extranjero que llegar a la comedia de la última edición, con reparto previo de trofeos y pactos secretos de no agresión. Que el equipo nacional sea potente, es muy natural. Pero que haya alguno que le dé la réplica entre posible fracaso. O, en palabras los regionales, para evitar un más claras, pensamos que Bahamontes, Botella y Loroño no deben ser compañeros de equipo en la Vuelta.

No queremos terminar sin dedicar unas palabras a la buena actuación del corredor burgalés Talamillo, que ha superado con suficiente decoro esta su primera salida a las grandes pruebas por etapas.

Que la celebración de la próxima Pascua del Deportista, de tanta solera en nuestra ciudad, alcance y supere el éxito de los años anteriores, para que calemos todos el sentido cristiano del deporte y al mismo tiempo tengamos ocasión de presenciar alguna manifestación deportiva excepcional, que, según tenemos entendido, es la intención de los organizadores.

PIÑON

Lea DIARIO DE BURGOS

Liceo Castilla seleccionado para los campeonatos nacionales escolares

Las finales se disputarán en Madrid entre los días 6 y 12 del próximo mes de Abril

Por vez primera Burgos estará representado en las finales de los campeonatos nacionales escolares, que el presente año se celebrarán en Madrid en los días comprendidos entre el 6 y 12 del próximo mes de Abril.

La selección ha recaído en favor del Colegio "Liceo Castilla", no como mera designación, sino como premio a la magnífica labor desarrollada por sus equipos a lo largo de la presente temporada deportiva.

Tal designación reviste extraordinaria importancia, puesto que ha sido hecha después de una escrupulosa valoración de méritos con multitud de Colegios distribuidos por todo el ámbito nacional.

Felicitamos al "Liceo Castilla" por la ocasión que se le brinda de acudir a las finales con sus diversos conjuntos deportivos y no dudamos que la meritísima labor de preparación observada a lo largo de la temporada hallará oportunidades de manifestarse en la noble y dura competencia que habrá de sostener en las canchas deportivas con los representantes de los demás Colegios y provincias.

El Burgos jugará mañana en Valladolid

En partido de entrenamiento con el titular de aquella capital

Mañana se trasladará el Burgos a Valladolid, respondiendo a una invitación que le ha sido formulada por el Club titular de aquella capital, a fin de celebrar un partido de entrenamiento.

El encuentro tendrá todas las características de un choque de preparación, pues incluso está prevista la interrupción del juego si procede, a fin de rectificar jugadas y hacer cuantas observaciones correspondan, pues el "match" será a puerta cerrada.

Según nuestras noticias, Masobrio desplazará a todos los hombres disponibles, a fin de realizar diversos cambios en el transcurso del partido.

A plazos y contado

Relojes Suizos Hasta 15 años de garantía. Envíos por correos. Pida catálogo gratis. INDUSTRIAL SUIZA Apdo. 85. ZAMORA

COMPAÑIA CAPITALIZADORA

Desea nombrar agentes en Burgos y cabezas de partido. Escribir con referencias a José Ramón Fernández. Díaz Caneja C. PALENCIA.

Helenio Herrera ha firmado contrato por el Barcelona

Don Helenio Herrera dijo que entrenaría al Barcelona la próxima temporada, lo cual fue desmentido por directivos del "Barsa". Ahora leemos en "El Alcázar" la siguiente y rotunda afirmación de que don Helenio firmó contrato con el club catalán, según afirma Ramón Melcon. "Junior" en este artículo:

Helenio Herrera es hombre que siempre tiene motivos para dar que hablar a la Prensa. Lo mismo cuando estaba en el Valladolid, su primer equipo español, que en el Atlético de Madrid, que en el Málaga, que en el Coruña, que en el Sevilla, el hispanoargentinofrancés lleno páginas enteras de la Prensa deportiva con sus reacciones, con sus pronósticos.

Desde la última vez, que fue castigado por la Federación Española por su postura con la directiva de su último club español, el Sevilla, Helenio Herrera, encargado después de la dirección técnica del Belenenses portugués, deseaba, pese a todo, regresar rápidamente a España, a su futbol, mucho más apetitoso para don "Ele", en todos los aspectos, que el luso.

Hace unos días se aseguró que el Barcelona le había contratado ya en firme como preparador para la próxima temporada. Sin embargo, después un conocido diario deportivo aseguró que toda era falso. Que el Barcelona ni se había dirigido siquiera a Herrera. Que eran absurdos todos los rumores que sobre el particular circulaban por los medios deportivos.

Pues bien, lo cierto de todo ello, amigos lectores, es que Helenio Herrera ¡¡¡SI!!! ha fichado por el C. de F. Barcelona. Es absurdo que lo nieguen los propios directivos azulgranas. Helenio Herrera ha estampado su firma en el compromiso con el club catalán. Esto puedo asegurarlo porque sé de un conocido técnico que estuvo presente en el acto. Así que ya lo saben ustedes: el nuevo preparador del Barcelona será el original, el parlante, el popular, el excelente Helenio Herrera.

Los detalles de su contrato son concretos. Una cláusula, la más importante, tal vez, del mismo, para él, aparte de la económica, da a Herrera la libertad absoluta, total, para hacer alineaciones, fichar jugadores y obrar técnicamente en el equipo como mejor se le antojo.

Esto, realmente importante hace pensar inmediatamente en la futura postura de Samitier. Porque Herrera y Samitier juntos, la verdad, no es cosa que se comprenda fácilmente sin relacionarla con roces sin cuento a cada dos por tres.

Pero lo cierto, de momento, aunque se siga afirmando lo contrario, es que Helenio Herrera será la temporada próxima el preparador del "Barsa". Si la directiva catalana no quiere confesarlo todavía, se debe exclusivamente a ciertos reparos de orden interno. Porque Balmayá sigue siendo aún el estupendo entrenador del equipo, y no se le quiere hacer de menos en ningún instante. Esto ha sido todo. Ahora Herrera espera tranquilo, satisfecho optimista. Con un contrato deslumbrador, económicamente, en el bolsillo. Y con unas condiciones totalmente favorables entre sus cláusulas. Veremos como reacciona ahora Pepe Samitier, que tiene que reaccionar, no cabe duda. Ya se verá.

X.

Ocho boletos máximos acertantes en las quinielas

Madrid. — Resultado provisional del escrutinio de las Apuestas Mutuas Deportivas Benéficas de la veinticinco jornada de la Liga, jugada el pasado día 23:

Boletos vendidos, 3.341.192.

Recaudación, 10.023.576 pesetas.

55 por ciento de premios, pesetas, 5.512.966,80.

Reparto de premios: pesetas, 2.756.483,40, a repartir entre ocho boletos máximos acertantes de catorce resultados, a 344.560,40 pesetas cada uno.

2.756.483,40 pesetas, a repartir entre doscientos noventa y nueve boletos más aproximados de trece aciertos, a 9.219 pesetas cada uno.

Los boletos de catorce aciertos corresponden a la Delegaciones de Madrid (dos), Barcelona (2) y uno a las de Málaga, Córdoba, Gijón y Villagarcía de Arosa.—Alfil.

¡¡ESPAÑOLES Y EXTRANEROS, LA LEGION OS ESPERA!!

HABER mínimo, en mano: 10 pesetas, que irá aumentando por años de servicio a 13, 15 y 17 pesetas, más 5 pesetas diarias según los destacamentos.

PRIMAS DE ENGANCHE: Por tres años, 600 pesetas; por cuatro años, 800 pesetas; por cinco años, 1.000.

Acudid a alistaros al Banderín de Enganche instalado en el Gobierno Militar de la provincia, con la documentación siguiente:

Mayores de edad: Los que manifiesten ser mayores de edad, no precisan documentación alguna.

Menores de edad: Consentimiento paterno, materno o de tutores.

CONDICIONES: Edad, 18 a 35 años. Talla mínima, 1,650 mts., tolerándose la de 1,600 mts. cuando se trate de individuos de fuerte constitución física. Ser soltero o viudo sin hijos.

Extranjeros: En iguales condiciones se admiten de todas las condiciones.

INFORMAROS EN ALCALDIAS Y PUESTOS DE LA GUARDIA CIVIL

Haga su encargo en Talleres Gráficos "DIARIO DE BURGOS"

TARJETAS DE VISITA, CARTAS TIMBRADAS, SALUDAS, INVITACIONES, ETC.

QUIEN VENDE CALIDAD aconseja mejor a sus clientes...

rafael

PINTURAS SHERWIN-WILLIAMS

¡SON DE SUPREMA CALIDAD!

DE VENTA EN DROGUERIAS Y EN LOS ESTABLECIMIENTOS DEL RAMO

SORTEO SEMANAL de ANIS CASTELLANA

Etiquetas premiadas el sábado en la emisión de Radio Madrid

¡El Brindis de la Felicidad!

NUMEROS:

592.292 . . . 10.000 pesetas

1.592.292 . . . 10.000 pesetas

2.529.292 . . . 10.000 pesetas

TOTAL 30.000 PESETAS

AZOR

M.E.C.D. 2017

Diario de Burgos

Cada día UNA NOTA curiosa

Un buey entre objetos perdidos

Tolosa (Guipúzcoa). — Un buey, que figuraba entre los objetos perdidos depositados en la Inspección municipal de Tolosa, ha sido vendido en pública subasta por 10.000 pesetas, pasado ya el tiempo reglamentario.—Cifra.

Un aparato para diagnosticar los defectos del corazón humano

Ha sido inventado en Norteamérica

Nueva York. — Un pequeño ingenio para tomar la presión de la sangre y que puede pasar a través de las arterias llegando directamente al corazón, para diagnosticar los defectos del mismo, ha sido inventado por los ingenieros de la Ford Motor Co. después de cinco años de estudio. Se declara que esto significa un gran adelanto en el método para hacer definidas y exactas lecturas de la presión en el corazón. Los sistemas actuales estaban sujetos a error. Los experimentos realizados con animales y seres humanos, han tenido el mayor de los éxitos.—Efe.

Burgos y el Monasterio de Cardeña

Por Guillermo AVILA y DIAZ-UBIERNA
(Académico C. de la Real de Ciencias Morales y Políticas)

I

Origen y fundación del Monasterio

El Real Monasterio de San Pedro de Cardeña amenaza inminente ruina, según las referencias publicadas en la Prensa local. De no acudirse rápidamente en su auxilio, correrá la misma suerte que Fresdelval, Arlanza, San Quirce y otros de los que no quedan más que ruinas.

Aprovechando que el tema es de palpitante actualidad, vamos a exhumar para nuestros lectores, en líneas generales, un bosquejo histórico y artístico de este celeberrimo Cenobio, que tantos recuerdos evoca en los burgaleses, por su alto significado en el glorioso pasado de nuestra tierra y porque, además, fue el predilecto del Cid.

Conmencemos, atendiendo razones naturales, por recordar el origen y fundación del Monasterio.

Una constante tradición mantenida por los historiadores burgaleses que sobre él han escrito dice que "yendo de caza en este territorio de Cardeña un infante hijo de la Reina Doña Sancha y de Teodomiro, Rey de Italia, sintiose cansado y apeándose del caballo a la orilla de la fuente que hoy se llama Caradigna y después de haber comido se quedo dormido; más de allí a poco desperto exaltado y fue presa de tales accidentes que le quitaron la vida. Acudio en su auxilio su madre al sitio del suceso y dio orden para que le sepultaran en lo que era entonces ermita de San Pedro y San Pablo, con animo de fundar un monasterio de la Orden de San Benito". Y, en efecto, en dicho celeberrimo monasterio y en lugar muy antiguo se ven dos sepulcros; en uno descansan los restos de dicha doña Sancha, y en el otro los de su hijo Teodomiro, con los respectuosos nombres de cada uno y los cuales pertenecen por su antigüedad, según opinión de los más afamados arqueólogos, a la época visigoda y el no consignarse en ellos quiénes eran dichos personajes, ha dado ocasion a que los historiadores discutan acaloradamente el caso de si tal Doña Sancha fuera o no reina, no poniéndose ninguno de ellos de acuerdo en tan importante extremo.

El insigne historiador padre Bernardo de Palacios, de la esclarecida Orden de la Merced, en su "Historia manuscrita de la Ciudad de Burgos", escrita el año 1729, nos dice, en las páginas 139 y siguientes, al tratar del Convento de San Pedro de Cardeña y de su fundación: "Tiene este antiquísimo y Real Monasterio su asiento a una legua larga de nuestra ciudad, en las faldas de los montes de Júbeda en llanos los mas altos de España. Es el Monasterio más antiguo de toda España, pues el de Cardeña consta en todos los autores más clásicos de esta sagrada religion, que fue fundado por los discipulos del glorioso Padre San Benito, el año 540 mucho antes que este glorioso Santo pasase a cielo. La ocasion de su fundacion es esta que la trae el señor Sandoval.

Teodorico, Rey valeroso de Italia, caso con la Reina Doña Sancha y de ellos nacio el Infante Teodorico. No se dice en las historias porqué este Rey, siendo de Italia, vino a España, pero siendo precisa su existencia en aque Reino pronto dió la vuelta allá quedándose la Reina con su hijo. Y siendo el infante aficionado a la caza, salió un dia por los llanos de Cardeña, y acerto a llegar cansado a una muy hermosa fuente y apeándose de su caballo, sentose junto a ella, gozando de la frescura del agua Sintió accidentes mortales y con prisa pidio un confesor, con quien hizo su confesión, y sin poderlo llevar de allí, dio el alma a Dios. Avisaron luego a la Reina, su madre, que con dolor de tan desdichado accidente, vino luego y lamentándose de la triste muerte de su único hijo, sabiendo que a la fuente llaman la Digna, dijo, cargándola la culpa de la muerte de su hijo; "Cara digna es esta". Junto a la fuente habia un oratorio o ermita dedicada al Principe de los Apóstoles San Pedro, en la cual determino sepultar al Principe, su hijo y fundar allí un Monasterio.

Es esta la ocasión, no sólo del nombre del Monasterio, si también de su fundación.

Comenzaba por este tiempo a florecer la regla de San Benito y a extenderse por el Mundo, pues poco hacia que habia despachado a sus dos santisimos discipulos a San Plácido a Sicilia, donde fue coronado de martirio y a San Mauro a Francia en donde extendio de tal manera el instituto monástico, que llegó a decir el Emperador Carlo Magno que habia ganado San Mauro mucho más con solo su breviario, que él con todos sus ejércitos. Como la Reina, Doña Sancha, habia estado en Italia, tenía mucha noticia de la vida y milagros del glorioso Patriarca y de todos los monjes de San Benito.

Envióle a pedir al Santo monjes para poblar este convento; el Santo se los envió luego al punto, cuyos nombres, por ser los primeros que en nuestra España se dejaron ver, son estos: Eufemio, primer Abad de esta casa; Exuperio, Venancio, Exuperancio y Adefio; todos estos fueron santisimos varones y hechos Arzobispos de Toledo, como se puede ver en "Los Arzobispos de Toledo" que escribió el doctor Salazar de Mendoza. Los demás fueron; Cecilio, Terencio, Augurio, Santo, Beneto, Artilio y Hedilio; así los nombra el doctisimo Bucelino y otros muchos autores. Estas fueron las bases o columnas sobre que en este católico Reino estribó todo el peso de la gravisima religion de San Benito, que como estrellas lucidisimas, por haber participado del sol, Benito, comunicaron a estos Reinos sus benignas influencias y, antes que a otra parte ninguna de ellos, a nuestra ciudad y Arzobispado.

Algunos autores, en medio de que no señalan año, ni dan razon de ello, con poco fundamento niegan y contradicen todo lo que aquí se lleva dicho, guiados en que el Rey Teodorico y la Reina Sancha nunca vinieron a España y uno de ellos es Morales. También afirman que estos reyes fueron herejes y con eso quieren decir que mal podían fundar monasterios católicos. Por otra parte, aseguran que en todos los concilios que desde los godos se celebraron en España, no se hace memoria de este Monasterio ni después de la pérdida de España se halla nombrado en escrituras ni cartas reales. Pero de todas estas dificultades frívolas ya nos saca San Máximo, obispo de Zamora, diciendo así: "El año de 540, Sancha, madre del Duque Severiano, habiendo ya edificado el Monasterio para los primeros monjes que San Benito envio a España, al monasterio de San Pedro de Cardeña, murió en Toledo y fue sepultada en el mismo monasterio".

Con esto queda bien sentado que San Benito envió monjes a España y los primeros fueron para este Real Monasterio, que es la más señalada grandeza que de esta Real Casa se puede decir, ni de otra de la cristiandad y que en este año de 1729, haga 1,189 que sea solar sagrado de esta sagrada religion, al cual le hayan ilustrado los mismos moros, bañándole con sangre de sus mismos monjes, como se verá adelante, lo asegura así la Iglesia en su rezado el día 7 de Agosto. Que Teodorico y Sancha fueron padres de Severiano, Duque de la provincia de Cartagena, hermano del Infante Teodorico y padre dichoso de los cuatro Santos hermanos: San Isidoro, San Leandro, San Fulgencio y Santa Filomena, de la sangre de los emperadores romanos y reyes godos, no hay dificultad alguna, como también abuelos del Santo principe y mártir San Hermenegildo y del Santo rey Recaredo, que tampoco es poca gloria de esta Real Casa haber sido fundada por la abuela de tales y tan aventurados nietos".

Y el notable historiador don Ildefonso Rodriguez y Fernández, en las páginas 12 y 13 de su obra titulada "Los doscientos martires de Cardeña", Recuerdos y Critica, editada en Madrid el año 1924, dice:

"El hallarse en el monasterio de Cardeña y en sitio bien antiguo un sepulcro de doña Sancha y otro de Teodomiro, han dado origen a esta leyenda venatoria, como la llama J. Menéndez Pidal en su notable estudio acerca de San Pedro de Cardeña (New-York-Paris 1908) mas los sepulcros con tales nombres allí están, e indudablemente por lo antiguos pertenecen a la época visigoda y al no decirse en ellos lo que fueron estos personajes, lo suplio la leyenda elevándoles hasta considerar a doña Sancha como reina de Castilla y su hijo Teodomiro, hijo del rey del mismo nombre en Pau, según se lee también en el Diccionario Hispano Americano.

Sea de ello lo que quiera, bien pudiera ser que en el fondo de tal leyenda cupiese como verdad la existencia de una señora noble y piadosa llamada doña Sancha que mandando construir los sepulcros de ella y su hijo en la antigua ermita de San Pedro, diese motivo a que allí después se construyese el monasterio benedictino de Cardeña, bueno seria precisar la fecha de tal fundación, desde luego antigua y más en relacion con la ermita que la de otros sepulcros mas modernos y posteriores del mismo convento.

El Diccionario citado refiere la fecha de los más antiguos el año 557, que es precisamente el de los indicados sepulcros, cual puede leerse en el del joven Teodomiro y en el Diccionario de Ciencias Eclesiásticas de Perujo, tambien se afirma ser antiquisima la fundacion del monasterio de San Pedro de Cardeña, lo cual a su vez refiere el padre Florez el mismo año 537. En la Enciclopedia Espasa también se dice ser la fundación de este monasterio del siglo VI, mas la iglesia o ermita primitiva es desde luego más antigua, puesto que el culto de San Pedro se remonta al año 90 de la muerte del Apóstol.

UNA FLOR EN LA CHARCA

Por A. RODRIGUEZ DE LEÓN

EN el mundillo teatral parisiense se originó, no hace mucho, un pequeño escándalo, tan pequeño que quedó reducido a dos cartas, pero su lección puede que sea provechosa. Una de esas cartas, del director del teatro de los Campo Elíseos, Maurice Jacquemont, doliéndose de la dureza con que el crítico de «Le Fígaro», Jean-Jacques Gautier, había juzgado la nueva obra de Samuel Beckett —uno de los más celebrados santones del absurdo— titulada «Fin de partie», dada a conocer en dicho teatro; la otra carta, lacónica, del crítico, como respuesta a Jacquemont y, a la par, afirmando su postura. La del crítico, no la del director. La cosa no tiene mayor trascendencia y, una vez más, Jean-Jacques Gautier rehabilita el sentido independiente de la crítica para exteriorizar, sin veladuras, su opinión. Desde luego, al crítico no le gustó «Fin de partie». Esto, en realidad, no fue la causa de la polémica, muerta apenas nacida. La causa fue, ciertamente, otra: que el crítico aprovechó la oportunidad para rechazar, enérgicamente, como elemento teatral, el más desaforado realismo. Un realismo negro, zafio y pestilente. Y sorprende, por su cinismo o por su ceguera, que Jacquemont, para defender a Beckett, que tantos buenos puntos tiene de defensa, autor, como se sabe de «Esperando a Godot», alegue, como si estuviera en el limbo, que «la fealdad está en el ojo del que mira», no en la cosa mirada. Con este criterio, salvaguardia de ineptos y de osados, no habría medio de refutar nada, absolutamente nada, porque a su sombra se acogerían las más tremendas inmoralidades, inmoralidades, claro es, que no estarían en la vida sino en los ojos de los espectadores.

Al hablar de «Fin de partie», Jean-Jacques Gautier extendía conceptos de este calibre; pus, muermo, inmundicia, larva, sucio, vacío, miserable, estancado, etcétera, etc. Todo un repertorio de oposición contra lo que ocupaba la escena durante la representación. Jacquemont, en cambio, para cubrir olímpicamente su averiada mercancía, enarbolaba su teoría indulgente: «No acuses al espejo —le advertía al crítico—; eres tú quien hace las muecas.» Como ustedes comprenderán, así no hay modo de hallar nunca nada reprobable y menos en la cuenta propia. Y esto es lo malo. ¿Quién se atreve, bajo esta admonición, a combatir la podredumbre y el vicio?

No confundamos los términos de la cuestión. Jean-Jacques Gautier se ha revuelto contra la «vesánica mostración del mal por el mal mismo», como una especie de masoquismo negro para atracción de incautos o de inocentes. Como se combate la pornografía, la corrupción y el inflacionismo. Y para combatir esas plagas, lo mejor es revelar sus estragos, pero no con la complacencia sádica del que gusta remover, con sus dedos, las llagas abiertas, sino para, por medio del cauterio, impedir su desarrollo. No se trata, como ustedes ven, de mojigaterías, ni de remilgos, ni de falsos pudores. Al contrario. Es una actitud de simple buen gusto, aunque en estos tiempos, la verdad, apenas si queda un respiro para tener buen gusto. Nuestro teatro clásico, y el teatro clásico en general, sin limitación de fronteras, exponen los temas más crudos y, sin embargo, la diferencia es fundamental. Ya lo dijo con frase feliz, el propio Oscar Wilde, que no tenía, por cierto, de qué asustarse: «Sea cual fuere el mensaje espiritual y que un artista traiga en ayuda de su prójimo, éstas es cuestión que sólo a su alma atañe. Puede traer el juicio como Miguel Angel, o la paz como Fray Angélico; puede venir en traje de duelo como el gran ateniense, o vestido para una fiesta como el cantor de Siracusa; a nosotro sólo toca aceptar su enseñanza, sabiendo que no podemos hacer florecer una sonrisa en los amargos labios de Leopardi, ni descargar nuestro descontento sobre la olímpica serenidad de Goethe. Pero como garantía de su verdad, tal mensaje debe poner la llama de la elocuencia en los labios que lo pronuncian, el esplendor y la gloria en la visión que le sirve de testimonio, y estar justificado por una sola cosa: la belleza impecable y la forma perfecta de su expresión.»

Este es el fallo de la obra, sea cual fuere su modalidad o su rumbo: que en lugar de entregarse en manos del arte, se entrega, interesadamente, en manos de la especulación más descarada. Porque el arte sublimiza cuanto toca. Todo el teatro griego, conviene insistir, penetra, sensiblemente, en los problemas más oscuros y siniestros, en los vicios más reprobable, en las procacidades más eminentes, pero lo hace con un firme dominio de la estética emotiva, procurando que el lector o el espectador no se deje arrastrar por su complacencia hacia el mal, sine para que, advertido, adiestrado, lo rechace y fulmine. De no ser así, la escena o el libro, el mármol o el lienzo, se convertirían en campo propicio para las más turbias semillas. Y el arte, incluso en los temas más breves, renunciaría a su noble misión. Es decir: dejaría camino libre para la explotación de las más bajas curiosidades, con gran contento de ignorantes, tarados y jurdanos.

Lo de menos es el cuento: lo que importa —he proclamado incontables veces— es la manera de contarto. Desgraciadamente existen pocos y sutiles narradores. Lo más abyecto, lo más sombrío y pesimista puede dársenos, a través del sentimiento artístico, con ánimo, en suma, no de ganar prosélitos, sino avisados. El que avisa no engaña. Y avisa, no el que comercia, sino el que, libre y arriscado, nos señala la culpa antes de que, obcecados, o ilusos, o pedantes, nos enfanguemos en ella. Porque todavía es incontable, y cada vez más nutrida, la varia legión de los que no aciertan a saber que, en teatro, en política, en arte y, en general, en todas las actividades del hombre, no es oro todo lo que reluce. El oro de la exacta sabiduría sólo resplandece en las intimidades de la propia satisfacción cuando, rara avis, no nos avergonzamos de ser débiles para el bien y fuertes contra la herejía.

Teatros madrileños

Un primer acto colosal de «Catalina no es formal», de Alfonso Paso

Novedades para Pascua y traslado de Compañías a la Ciudad Condal

MADRID.—(Servicio de Argos especial para DIARIO DE BURGOS). Prohibida la reproducción).—El acontecimiento teatral de la semana ha sido el estreno de la obra de dos actos «Catalina no es formal», de Alfonso Paso, en el María Guerrero.

Indudablemente, Alfonso Paso es el favorito del público entre los autores jóvenes y el que más estrena. Se esperaba, pues, con expectación. Al terminar el primer acto, todos creimos estar asistiendo a la obra cumbre de este autor. Es un primer acto sencillamente colosal. Una agudísima caricatura de la corte del zar, en la que los personajes de farsa, las frases graciosísimas, las ocurrencias ingeniosas y la originalidad en la forma de tratar desenfadadamente un asunto histórico ho dan descanso a la sonrisa.

Pero en la segunda parte se produce un cambio brusco, inesperado, que desorienta al público y que arranca de las manos del autor un éxito fantástico, clamoroso, que parecía seguro. Se aplaudió también, pero no con la intensidad, el entusiasmo y la complacencia del primero. La caricatura histórica se hace tragicomedia. Parecen dos piezas distintas. El contraste es violento. El espectador se llama a engaño. Hubiera sido preferible que Alfonso Paso hubiese mantenido y aun superado, a ser posible, su fecundo ingenio.

Creemos que, de habérselo propuesto, la hubiera conseguido. El debió pensar en una nueva fórmula de tragicomedia: un acto de farsa y otro serio. No le dió resultado el experimento. En teatro, más que en ningún otro arte, son peligrosas las innovaciones. Tuvo un error de planteamiento, que le ha malogrado el éxito completo y rotundo que pudo alcanzar.

La presentación de «Catalina no es formal», con decorados y figurines de Emilio Burgos, realizados por Redondela y por Encarnación y Peris, respectivamente, por su trazado, por su colorido y por sus perifollos, se adapta al carácter caricaturesco, lográndose con cuatro pinceladas, incluso para los muebles y adornos, el ambiente de suntuosidad de la corte, lejos del realismo que hubiera exigido un drama histórico.

Claudio de la Torre condujo hábilmente la representación, cuidando especialmente la colocación y movimiento de los actores.

Destacó en el cuadro interpretativo Mari Carmen Díaz de Mendoza en todo momento, pero, sobre todo, en un insuperable final del primer acto. ¡Algo magnífico! Rafael Alonso, siempre gran actor, nos parece que exagera algo los rasgos caricaturescos de su personaje. Tampoco Pepita Serrador necesita extremar la comicidad, puesto que su papel tiene gracia suficiente. Angel Picazo, en un cometido inferior a su categoría, es el actor seguro y natural. Acertados Juan Cortés, Loyola, Tejada y el resto de los artistas.

El autor y el director saludaron con los intérpretes al final de la representación.

—o—

Entre las novedades de Pascua de Resurrección en Madrid, figuran la reposición de «Edipo», de Pemán, por su creador, Francisco Rabal, en el Español, pues el estreno de «Enrique IV» se demora unas fechas, en espera del regreso de Irene López Heredia, de París; la reaparición de Lili Murati en el Reina Victoria, con una obra cómica de Luis Tejedor, y la de Pastora Peña, con José María Rodero, en el Cómico, con la reposición de «Té y simpatía», y el estreno de la comedia de Carlos Llopis «El amor y una mujer», por Isabel Garcés, en el Infanta Isabel, que se dejará hasta el martes, para evitar coincidencias.

—o—

Con motivo de la tradicional fecha, saldrán de Madrid para Barcelona la compañía del Español, que llevará «Requiem por una mujer», por Aurora Bautista, después de haber superado aquí las 200 representaciones; la de la revista de Manuel Paso, que irá del Fuencarral al Calderón con «El tren de la felicidad», y la de Fernando Granada, que se presentará en la ciudad condal con «Alta fidelidad» en el Barcelona, para llevar después esta graciosa comedia de Edgar Neville en exclusiva por toda España.

—o—

En Barcelona, en el teatro Talía, ha obtenido un ruidoso éxito cómico hasta el punto de que las carcajadas no dejaban oír muchas frases, el formidable humorista Federico Galindo, con su «Adán y Eva García».

—o—

A Mariano Azaña, de vuelta del cine, le abren los brazos varias compañías y es probable que se eche en los de Conrado Blanco para la del Lara. No del cine, sino del teatro, de Valencia, ha venido también a Madrid otro gran actor, Carlos Casaravilla, que ha sido presentado por Adrián Izquierdo a la compañía del Madrid, para que la dirija.

—o—

El día 28 se rendirá un grandioso homenaje de despedida a Pinito del Oro en el Price, con un originalísimo fin de fiesta, pues la insuperable trapecista intervendrá en él haciendo una entrevista a Juan Carcellé. iM7ceotiSpzddii Sqoe Jd

D. FRESNO RICO

La primera "foto" de un satélite artificial ha sido obtenida en Tejas

El Paso (Tejas).— La primera fotografía de un satelite artificial ha sido conseguida por el fotografo de esta ciudad Jim Nelson, utilizando una cámara de prensa y lente telefoto de 18 pulgadas. Así ha retratado al "Vanguard" o a su proyectil. La fotografía fue hecha poco antes de amanecer.—Efe.

Noventa aniversario de la Acción Católica italiana

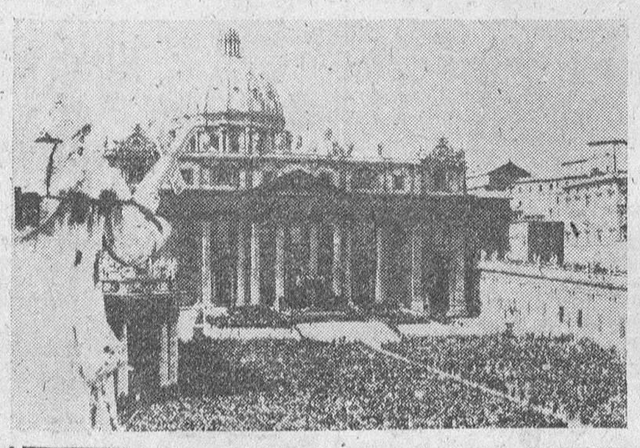

Ciudad del Vaticano. — Jóvenes de ambos sexos pertenecientes a 16.000 asociaciones católicas, aclaman al Santo Padre en la Plaza de San Pedro, durante la ceremonia del XC aniversario de la Acción Católica Italiana. — (Foto Cifra)

Carta de Madrid

Madrid.- *(Crónica de "Tachín". Exclusiva para DIARIO DE BURGOS).*

La Callas —María Meneghini Callas— acaparó ayer, en su fugaz paso por Madrid, la actualidad de la capital. Se abarrotó el Monumental, a cincuenta duros la butaca. Incluso los pasillos. La primera impresión de la expectante masa, antes de que entrara en calor, fue de leve decepcion. Que una cosa es el prejuicio, dominado por una publicidad desbordante, y otra el juicio ante la verdadera realidad. Por de pronto, su personalidad artística, su temperamento, su inteligencia, son extraordinarios En cuanto a su voz, su famosa voz, es extensa y llena de matices, con escalas perfectas y bellos trinos. Pero no es seductora, sino —como dice Fernández Cid— desigual, destemplada a veces en el registro agudo y apuntando nasalidades en algún momento. Sería preciso juzgarla en una representacion operística y no, como ayer, en interpretaciones de fragmentos de ópera. Cantó "Casta Diva", el intermedio de "El amigo Fritz" y la obertura de la "Gazza Ladra", entre otros. El público, como queda indicado, aplaudió con entusiasmo y se oyeron muchos "bravos" y algún agudísimo silbido, allá por las alturas. Vinieron aficionados de las capitales donde verdaderamente los hay: Barcelona, Bilbao, Oviedo y San Sebastián, y la Callas recibió grandes cestos de flores.

ALERGIA

Ha regresado de Barcelona el doctor Subiza, del cuadro médico de la Asociación de la Prensa y que cura esa esotérica enfermedad denominada alergia a base de llenar los brazos de fórmulas matemáticas. Allí pronuncio una conferencia sobre "El factor infeccioso en el asma bronquial", en la Facultad de Medicina. Es jefe de los servicios de la Cruz Roja, pero le vamos a poner en un brete el día en que le contemos que padecemos alergia a la tinta de imprenta y estornudamos en cuanto tenemos delante un periódico.

PRINCIPE

Mañana se celebrarán en el convento de las Descalzas Reales solemnes funerales por el alma del príncipe Cayetano de Borbon y Braganza, fallecido recientemente en Cannes. Los han organizado antiguos requetés que combatieron con él en la campaña del Norte durante nuestra guerra. Cayetano de Borbon, al iniciarse ésta, entro en España silenciosamente y mantuvo el incógnito entre sus propios compañeros del Tercio de Navarra. Solo fue identificado al caer gravemente herido durante las operaciones del cerco de Bilbao, acribillado por la metralla. Era hermano de la emperatriz Zita y del príncipe Javier de Borbon.

JESUS

El cuerpo de Cristo era anatómicamente perfecto, dijo ayer el señor Mezquita en una conferencia celebrada en el local en el que se exponen las fotografías de la Semana Santa vallisoletana. Existe la seguridad de que el cuerpo del Señor era absolutamente sano, sin alteraciones, sin enfermedad alguna. La prueba es que, de no haber sido así, no hubiera resistido los insufribles tormentos de la Pasion y habría muerto antes, mucho antes de llegar a la Crucifixión.

NOTICIAS BREVES

La Primavera sigue obsequiándonos con más lluvia que sol.

—Parece que el doctor Lafuente Chaos quiere dimitir el cargo de presidente de la Real Federacion Española de Fútbol.

—Ha llegado a Barajas un avion inglés con piloto eléctrico.

Reunión de la Comisión de las Cortes encargada de dictaminar el proyecto de ley sobre préstamos para adquirir viviendas

También se reunió la Comisión de Tratados

Madrid.— Bajo la presidencia del señor Royo Villanova, se ha reunido la Comision de Tratados de las Cortes Españolas, para conocer el convenio entre la Organización Europea de Cooperación Economica y España. Una vez leido el texto, y después de un estudio detenido del mismo, se levanto la sesion.

REUNION DE LA COMISION ESPECIAL DE LAS CORTES

Madrid.— Se ha reunido, bajo la presidencia del señor Castán, la comision especial de las Cortes designada para emitir distamen acerca del proyecto de Ley por el que se modifica la de 15 de Julio de 1952, sobre préstamos a los inquilinos para la adquisición de sus viviendas.

La experiencia formada desde la promulgación de la Ley de 15 de Julio de 1952, que regula la concesion de préstamos a los inquilinos para la adquisicion de sus viviendas, ha puesto de manifiesto la conveniencia de ampliar algunos de sus preceptos, a fin de que sirva mejor al propósito perseguido.

Sigue siendo ese proposito facilitar el acceso de los arrendatarios a la propiedad de la vivienda que ocupan, a fin de facilitar la estabilidad familiar. El hecho de que el verdadero riesgo de lanzamiento para el arrendatario se produce cuando el nuevo adquirente del piso lo reclama para ocuparlo por si mismo o sus familiares, justifica las modificaciones que introduce el proyecto de Ley.

En el proyecto de Ley queda delimitado el derecho que se establece en favor del inquilino para la adquisición de su vivienda, a ejercitar dentro de los treinta días siguientes a la notificación que se le hubiera hecho, denegándole la prórroga por necesidad. El arrendatario afectado por la denegacion de la prorroga pretendida, puede contar con la ayuda que el Estado otorga a través del Instituto de Credito para la Reconstruccion Nacional. La manifestacion de su proposito de comprar, debe hacerla al contestar al requerimiento y dentro del plazo de treinta dias. Si por hallarse en condiciones legales, solicita la concesion del préstamo del Instituto, el plazo para la adquisicion se amplía a cuatro meses. Si el arrendatario no se halla en este caso, la adquisicion habrá de realizarse dentro de otro plazo igual al concedido para contestar al requerimiento, es decir, treinta días. El precio será la cifra resultante de capitalizar al renta atribuida al tiempo de la transmisión.

Se modifica también el régimen para la concesion del préstamo: el auxilio del Estado al inquilino para la adquisición de su vivienda sólo se otorgará en el momento de la denegación de prorroga por necesidad, no en los de tanteo y retracto como hasta ahora vienen sucediendo.

Al articulado del proyecto, fueron presentadas dos enmiendas. —Cifra.

TOMA DE POSESION

Madrid.—En el despacho del ministro secretario general del Movimiento ha tomado posesión de su cargo el nuevo delegado nacional de organizaciones del Movimiento, don Alberto Aníbal Alvarez. El acto fue presidido por el ministro, señor Solís.

Pelikan
TINTA ESTILOGRAFICA

M.E.C.D. 2017