Diario de Burgos

Año LXIV - Núm. 19.684 - Domingo 25 de Julio de 1954 - Apartado 46 - Teléfono 2015 - UNA PESETA

El español Figueroa en el concurso hípico internacional de Londres

Londres.—El español Figueroa en un buen salto durante el Concurso Hípico Internacional que se viene celebrando en esta capital. (Foto CIFRA)

Las juventudes de España ganan el jubileo del Año Santo en Santiago

Ofrenda de la Organización juvenil representada por todas las provincias

Llegan a Santiago infinidad de peregrinos

Santiago de Compostela — El Frente de Juventudes de España ha desplazado a Santiago una extraordinaria, entervorizada y magnificamente organizada peregrinación en la que figuran unos tres mil quinientos muchachos de las cincuenta provincias españolas y que llegaron ayer a Compostela después de marchar a pie desde Vigo.

A las doce en punto se puso en marcha la peregrinación. Iban a la cabeza las bandas de cornetas, tambores y música de las Falanges Juveniles de Franco de la provincia de Valencia. Seguía la escuadra de motoristas de Barcelona y a continuación, el delegado nacional del Frente de Juventudes, portando el bordón del Apóstol y por último los 3.500 muchachos en apretadas filas. Han participado también en la peregrinación un numeroso grupo de las Mocidades Portuguesas al mando del coronel señor Da Silva y todos los estandartes y guiones del Frente de Juventudes de las distintas provincias españolas.

El paso de la comitiva fué presenciado por todo el vecindario compostelano.

Hicieron la entrada en la catedral por la puerta de la Azabachería y fueron recibidos por el cardenal arzobispo de Santiago y el patriarca de las Indias y obispo de Madrid-Alcalá, doctor Eijo Garay.

Una vez acomodados los peregrinos en el templo, el delegado nacional del Frente de Juventudes, señor Elola, ante el altar mayor del Apóstol presentó la ofrenda, contenida en

(Pasa a tercera pág)

Alevoso ataque contra los enclaves portugueses en la Unión India

Dadra es asaltado y ocupado y se estrecha el cerco sobre Damao

Indignación popular en todo Portugal

Lisboa.—El enclave portugués de Dadra ha sido asaltado y conquistado por "voluntarios" reclutados en los bajos fondos de Bombay, que se encuentran dirigidos por agitadores de la extrema izquierda.

Dadra es el más pequeño de los territorios de la India portuguesa y se encuentra aislado.—Efe

ATAQUE A OTROS ENCLAVES PORTUGUESES

Lisboa.—Noticias de Nueva Goa, recibidas en Lisboa, dan cuenta que después de la conquista de Dadra, a las dos de la madrugada, pese a la resistencia de algunos policías y de grupos de la población civil armados precipitadamente, las tropas indias dejaron en Dadra una pequeña fuerza armada y prosiguieron su marcha.

Transportadas en camiones, estas fuerzas indias se dirigieron a Nagar Aveli, de donde no se tienen noticias concretas por haber sido cortadas las comunicaciones. Nagar Aveli es el mayor enclave portugués en la provincia de Damao.

Las autoridades indias han prohibido ya la entrada y salida de Damao de vehículos y personas, y está cortada la carretera de Damao a Nagar Aveli. Se afirma que el día 21 pasó por Vapi un convoy militar indio con tropas y material de guerra, cuyo destino se supone era Diu en la costa opuesta.—Efe

APRIETAN EL CERCO DE DAMAO

Lisboa.—Noticias de Goa afirman que elementos militares de la Unión India aprietan cada vez más el cerco de Damao. Estas fuerzas asaltantes han comenzado a cavar trincheras junto a la frontera Sur de aquella posesión portuguesa.—Efe

DECLARACION DEL GOBIERNO LISBOETA

Lisboa. — En su mensaje con motivo de los sucesos del Dadro, el ministro de Ultramar dice: "Ante este incalificable procedimiento, el Gobierno portugués, digno en sus sistemas y firme en sus resoluciones, sobre todo cuando se ve afectada la honra y la dignidad de la nación, tiene el derecho de reclamar al Gobierno de la Unión India para que no se solidarice con los invasores, deje de prestar su apoyo y que, por el contrario y dentro de las elementales normas del Derecho internacional que regulan las relaciones entre los pueblos civilizados y verdaderos de la India, en Goa, Damao y acceso a Dadra de las autoridades portuguesas de Damao, para el restablecimiento del orden y de nuestros derechos. Enviamos al mismo tiempo a nuestros hermanos de la India, en Goa Damao y Diu, nuestra vibrante solidaridad en momentos tan dolorosos para todos los portugueses.—Efe.

ADHESION DEL PUEBLO LUSITANO AL GOBIERNO

Lisboa.—En la presidencia del Consejo se reciben millares de telegramas de todo el país en protesta contra la agresión a las posiciones portuguesas. En estos telegramas se renueva la adhesión al Gobierno. Los diarios insisten en sus editoriales indignados contra el asalto a Dadra y en este

(Pasa a tercera pág)

Santiago Apóstol Patrón de España

Hay dos nombres tan enraizados en la historia de España que sólo su repetición llena de amor y entusiasmo el corazón de todos los buenos españoles: El Pilar y Santiago. Ellos son el fundamento de nuestra fe y nuestro sostén y amparo a través de los siglos y de la Historia ¡Cuán dulcemente suenan estos nombres al oído de todo buen español!

Cuando veo la imagen del Apóstol montado sobre blanco corcel, blandiendo la espada que fué terror de la morisma y amparo y sostén de los ejércitos de España en su lucha, siete veces secular, contra sus enemigos, yo comprendo la razón del patronazgo del Apóstol sobre España y que ésta le invoque en todos los momentos de peligro, pero es preciso no olvidar que hay otra razón más poderosa para ello y es que Santiago Apóstol fué el que nos trajo la fe poco después de la muerte del Salvador, fe que arraigó profundamente en los pechos de los habitantes de España gracias a los esfuerzos del Apóstol Santiago bendecidos y amparados con la protección de la Santísima Virgen que le dejó el Pilar para que sirviera de base de nuestra fe.

—o—

Poco o nada sabemos de su nacimiento. Le vemos por vez primera en Betsaida, a orillas del lago de Genesareth al lado de su hermano Juan, ocupados en las faenas de la pesca. Mas apenas han oído a Jesús le siguen y fieles a su llamamiento abandonan todo para ser sus discípulos.

Jesús para premiar su fidelidad les hace, con Pedro, confidentes de los momentos más íntimos y sublimes de su vida.

No es extraño por tanto que el corazón de Santiago arda en inflamado amor al Maestro y que después de la muerte de Este sea su portavoz ferviente y entusiasta, llevando la fe hasta los últimos rincones del mundo entonces conocido.

Así llegó a España, que reacia, se negaba a escucharle hasta que la Virgen, en una prueba singular de su predilección, se dignó aparecerse sobre un Pilar a orillas del Ebro, prometiendo al Apóstol su protección y amparo.

Desde ese momento España, fiel a la llamada de María, se convierte al cristianismo y se hace el pueblo mariano por excelencia.

Trasladado más tarde a Jerusalén allí da su sangre y su vida en testimonio de su fe.

Enterrado primero en Jerusalén, los discípulos que le habían seguido desde España lo trasladaron a España y fué sepultado en Irca Flavia donde su cuerpo permaneció oculto hasta que a principios del siglo IX, reinando Alfonso II fué milagrosamente descubierto elevándose sobre su sepulcro un templo y alrededor casas que tomaron el nombre de Compostela o campo del Apóstol.

—o—

Han pasado los siglos y ha seguido la tradición tributando al Apóstol un culto ininterrumpido y cuando hace diez y ocho años la auténtica España, fiel a su tradición se levantó contra sus enemigos de dentro y de fuera, el Pilar y Santiago fueron los dos faros potentes que sirvieron de guía a nuestro Caudillo y a su invicto Ejército, ayudándolos con su visible protección a arrojar a nuestros enemigos del suelo patrio.

Por eso España, en este Año Santo Jacobeo acude día tras día en peregrinación al sepulcro del Santo Apóstol para honrarle y venerarle e invocar su amparo y protección y así protegidos España vuelva a alcanzar días de grandeza y de gloria.

Inauguración de dos emisoras de onda corta de 100 kilowatios

Arganda. — El ministro de Información y Turismo, señor Arias Salgado, acompañado del director general de Radiodifusión y de otras personalidades durante su visita a las instalaciones de la emisora de esta localidad con motivo de la inauguración de dos equipos emisores de onda corta, de 100 kilovatios cada uno, que forman parte del complejo de cuatro que constituirá el total de onda corta que la Dirección General de Radiodifusión piensa instalar.—(Foto CIFRA GRAFICA)

España contará con excelentes escuadrillas de reactores

Stassen anuncia un amplio programa de instrucción de aviadores y de envío de aviones a nuestra Patria

Se pide en la Cámara de Washington más ayuda económica a España

Washington.—El Gobierno norteamericano proyecta iniciar el próximo año el desarrollo de un programa de instrucción de aviadores y de suministros de aparatos que hará que tenga España excelentes escuadrillas de reactores y, según declaró el administrador de la Ayuda Exterior Estadounidense, Harold Stassen, a la Comisión de Asignaciones de la Cámara de Representantes, reunida para el estudio en conjunto de la Ley de Ayuda al Exterior para el ejercicio de 1953.

Stassen citó el programa de reactores españoles como ejemplo de la necesidad de asignar fondos para el futuro, aunque no pueden gastarse en el año para el que lo sean. "Hemos de comenzar —continuó— el desarrollo de las fuerzas aéreas a reacción en España.— Tenemos que empezar por convenir con el Gobierno español el alistamiento de los jóvenes que han de ser instruídos por traer a parte de ellos a este país, para su instrucción y por fijar los programas".

D. A. Fitzgerald, administrador adjunto de la Ayuda Exterior declaración acerca de los fondos de ayuda militar a España en 1955, que totalizan treinta millones.

Dijo que el programa de ayuda económica se fijó creyendo que que el volumen acordado permitiría compensar los efectos inflacionistas de la construcción de bases, pero que tal fijación se hizo antes de las heladas que tan extensos daños causaron a la cosecha española de agrios, con una pérdida de unos cincuenta millones de dólares en divisas, que se contaba ganase España con sus propios recursos. Tal pérdida —añadió— no se tuvo en cuenta al fijar la cifra de treinta millones y mi opinión personal es que ésta resulta extremadamente rígida.—Efe.

Un magnífico puente sobre el Tormes inaugurado por el conde de Vallellano

Se inicia la causa de beatificación de ocho religiosos martirizados en Antequera por los rojos

Ledesma. (Salamanca).— El ministro de Obras Públicas, Conde de Vallellano, ha inaugurado un nuevo puente sobre el río Tormes, en esta villa.

El ministro llegó acompañado del director general de Carreteras y Caminos y el secretario técnico del Ministerio.

El ministro estuvo primeramente en la ermita del Carmen, donde le aguardaba un numerosísimo público que le tributó una cariñosa acogida. Se cantó una Salve y a continuación, el ministro y acompañantes se trasladaron al nuevo puente, que fué bendecido por el cura párroco de Ledesma. Seguidamente, el ministro de Obras Públicas, procedió a cortar la cinta simbólica. Por último, pronunciaron breves palabras el párroco y el Conde de Vallellano.

El nuevo puente ha costado unos siete millones de pesetas y tiene una longitud de más de cien metros.

INICIO DE UNA CAUSA DE BEATIFICACION

Málaga.— Se ha iniciado solemnemente la causa de beatificación y canonización del R. P. Angel de Cañete la Real y siete compañeros capuchinos, mártires de la fe, que fueron asesinados por las hordas rojas en Agosto de 1936, en la ciudad de Antequera. Presidió el obispo de la diócesis.—Cifra.

FUNERAL POR ONESIMO REDONDO

Valladolid.— Al cumplirse hoy el 18 aniversario de la muerte de Onésimo Redondo, se celebró en sufragio de su alma un solemne funeral a las once de la mañana, en el altar de los Caídos en el Santuario Nacional de la Gran Promesa.—Cifra.

Inauguración del "Hogar María Cristina"

En la mañana de ayer se verificó la bendición y primera misa, en el Hogar "María Cristina", institución dependiente del Ministerio de la Gobernación y que ha establecido en "Las Pastizas" su residencia veraniega, para cuarenta niñas hijas de obreras madrileñas. Ofició en la ceremonia el Excmo. y Rvdmo. Sr. Arzobispo que, además, pronunció una bellísima plática.

Asistieron al acto el fiscal jefe de esta Audiencia, señor Villamil, y superiores de las distintas Casas atendidas en Burgos por Hijas de la Caridad, Visitadoras de Cuba y otras religiosas, atendiendo a toda la concurrencia la superiora del Centro, Sor María de la Paz, paisana nuestra.

(Foto FEDE)

Rusia propone una conferencia para tratar sobre asuntos europeos

Ayer hizo entrega de las notas a los aliados

Revuelo en Alemania occidental ante la desaparición del jefe de la oficina de Seguridad

París. — En fuentes fidedignas se informa que la Unión Soviética ha entregado hoy una nota a los tres grandes potencias occidentales, en la que propone una conferencia sobre asuntos europeos.—Efe.

CONFIRMACION

Londres. — El Foreing Office ha confirmado que ha sido entregada una nota a los embajadores de Estados Unidos, Gran Bretaña y Francia en el Ministerio de Asuntos Exteriores, en Moscú.

ESCEPTICISMO EN ESTADOS UNIDOS

Washington. — En los medios diplomáticos se declara que la Unión Soviética ha hecho revivir una vez más su ya rechazada propuesta de un "pacto de seguridad" en Europa, de nuevas notas entregadas hoy a los Estados Unidos, Gran Bretaña y Francia.

Se interpreta esta acción como un esfuerzo soviético para frenar la posible ratificación por Francia del tratado de la comunidad europea de defensa.

PROPONEN UNA CONFERENCIA DE TODA EUROPA

Estocolmo. (Urgente). — Informan de Moscú que la Unión Soviética ha hecho esta noche un llamamiento para que se celebre una nueva conferencia internacional de toda Europa, dentro de los próximos meses.

¿DEFECCION DE UN ALTO CARGO?

Berlín. — El Dr. Otto John, jefe de la oficina de seguridad de la Alemania occidental, ha desaparecido de este sector y desde la radio roja ha pronunciado un ataque contra la política occidental.—Efe.

¿QUE HA SUCEDIDO?

Berlín. — En relación con la supuesta declaración por radio el Dr. John, desaparecido del Berlín occidental, los observadores dicen que es posible pasen otros sin averiguar si realmente fué al Este, por su propia voluntad o si fué raptado, atraído o "drogado". Solamente se pueden hacer conjeturas sobre si su ataque por radio contra la política occidental se ha hecho voluntariamente o bajo alguna especie de presión.—Efe.

EL PROPIO DOCTOR CONDUCIA SU COCHE

Berlín. — El Dr. Otto John conducía el coche en que pasó al telón de acero, según ha declarado hoy la policía. Iba acompañado por el Dr. Wohlgemuth. Al cruzar la línea, un funcionario que les advirtió que iban a entrar en el Berlín oriental. "Sí, ya lo sabemos." — Efe.

CONJETURAS

Berlín. — En los medios occidentales se expresa la creencia de que el jefe de seguridad occidental, John, pudo marchar al Berlín oriental engañado por una noticia de que uno de sus compañeros del complot contra Hitler estaba moribundo.

Se cree que tan pronto como cruzó la frontera del sector lo detuvieron los comunistas obligándole a hablar por radio contra Occidente.

Amigos de Otto rechazan la insinuación de que fuera comunista.—Efe.

NUMERO EXTRAORDINARIO

Precio: UNA PESETA

Estados Unidos abandona los planes de retirada de sus unidades de Extremo Oriente

Ante la amenaza roja en aquella zona

Es muerto el jefe de la guardia personal del Bey

Washington.—El Departamento de Defensa, tras una nueva apreciación de la amenaza roja en Oriente, ha abandonado los planes para la retirada de casi todas las unidades del ejército norteamericano en Extremo Oriente, prevista para 1957, según se ha sabido hoy.

También ha descartado los planes para reducir el potencial total del Ejército a menos de un millón de hombres para la citada fecha.

RESULTA MUERTO EL JEFE DE LA GUARDIA PERSONAL DEL BEY

Túnez.—Se anuncia que el coronel De La Pallonne, jefe de la guardia personal del Bey, ha resultado muerto.

El coronel fué atacado a tiros por un desconocido, al salir de su oficina, a las trece horas, y subir a su coche para irse a comer. El agresor abrió fuego por una de las ventanillas del vehículo y se dió a la fuga.

El coronel sufrió heridas graves y fué conducido inmediatamente al hospital, donde falleció a poco de ingresar.

Se han adoptado ya severas medidas de seguridad para impedir nuevos actos de violencia en la serie de ellos que, como ya se anunció, han causado la muerte, la desaparición o heridas a 301 personas en el curso de los últimos cuatro meses. La situación amenaza con degenerar en una rebelión general antifrancesa.

UN COLONO ASESINADO

Túnez.—Laurent Pudu, colono de la región de Bizerta, secuestrado anoche, apareció hoy, asesinado. Las noticias que se reciben de París hacen pensar que en la próxima semana el Gobierno francés se ocupará del problema planteado a la Residencia y en el protectorado francés de Marruecos, con prioridad a la cuestión tunecina.

CINCO "FELLEGHS" RESULTARON MUERTOS

Túnez.—Otros cinco "felleghs" han resultado muertos esta mañana en una escaramuza con las fuerzas de seguridad tunecinas en la región de Sidi Bou Zid, en el Sur de Túnez. Un vigilante nocturno, que fué atacado en Kasur Essef la noche pasada, ha muerto a consecuencia de las heridas recibidas en el hospital, según informa la Policía.—Efe.

Trescientas personas perecen ahogadas al derrumbarse una presa

Otras veintiocho resultaron muertas al ser arrollado un autocar por el tren

Calcuta.— Trescientas personas han perecido ahogadas en la ciudad de Yantse —Tibe.—, al derrumbarse las viejas murallas de una antigua fortaleza en la orilla del río Nanchung, cuyas aguas se han desbordado.

VEINTIOCHO PERSONAS MUERTAS EN UN AUTOCAR

Worms (Alemania).— Un tren local arrolló a un autocar que llevaba a unos obreros de excursión. Murieron veintiocho personas y resultaron heridas de gravedad otras seis.—Efe.

Cazas comunistas chinos derriban un avión inglés de pasajeros frente a la isla de Hainan

El piloto del aparato declaró que el ataque fué un "asesinato a sangre fría"

Washington.—Los Estados Unidos han ordenado a dos de sus buques portaaviones que se dirijan a toda velocidad al lugar próximo a la isla de Hainán, en que se estrelló un avión inglés que se dirigía a Hong Kong. Se trata de que la Marina preste toda la ayuda posible en las operaciones de salvamento.

La medida fué tomada después de haber sido informado Estados Unidos, por sus representantes, de que el avión de la Cathay Pacific Comercial Airlines fué deliberadamente derribado por dos cazas con base en la China comunista.

En una declaración oficial dice el secretario de Estado Foster Dulles: "El Gobierno de los Estados Unidos tiene un punto de vista muy grave sobre esta nueva barbaridad de que es responsable el régimen comunista chino. Se anunciarán las medidas que hayan de adoptar los Estados Unidos".

El interés de Norteamérica se centra en la suerte de seis nacionales suyos que iban en el avión. "Tres de ellos —dijo Dulles— han muerto y los otros tres fueron recogidos en una operación en que cooperaron aviones norteamericanos, británicos y franceses.

EL DEPARTAMENTO DE ESTADO SE DIRIGE AL FOREIGN OFFICE

Washington.—El Departamento de Estado ha preguntado al Foreign Office qué medidas piensa adoptar en relación con el ataque de aviones "Mig" al aparato comercial inglés, cerca de Hainan. El Departamento hizo la pregunta después de tener noticias de que el avión había sido derribado.—Efe.

PROTESTA DEL GOBIERNO INGLES

Londres.—El Gobierno británico ha ordenado a su encargado de Negocios de Pekín que formule una protesta contra el ataque a un avión inglés de pasajeros por cazas rojos, frente a las isla de Hainán que está en poder de los comunistas.

El piloto del avión, que es uno de los supervivientes, declaró en Hongkong que el ataque fué "un asesinato a sangre fría", y que cree que los artilleros del "Mig" eran rusos.—Efe.

M.E.C.D. 2017

ACTUALIDAD BURGALESA

Ayer

COMENTABAMOS, en el último número, la plausible medida adoptada por la Corporación provincial, marcando una pauta realmente interesante en orden a la construcción de las viviendas. Mas seria injusto no dedicar idéntica nota laudatoria para la decisión con que el Ayuntamiento acaba de abordar uno de los problemas vitales que la ciudad tiene planteados.

El lector habrá adivinado, sin duda, que nos referimos al del rescate de la concesión actualmente en vigor para el abastecimiento de aguas de la ciudad. Y a fe que resulta elocuente en alto grado el espíritu y el ansia que al Municipio acompañan en ese plan, donde han de armonizarse muy diversos factores pero en el que ha de presidir, como ha podido juzgar ya el lector, el propósito firme de dár solución a uno de los problemas más interesantes que Burgos viene acusando, cada vez con caracteres más agudos.

El Ayuntamiento se encontraba, una vez aprobado por el Gobierno el proyecto de ampliación del abastecimiento de aguas, con una serie de complicados factores que, estando en la mente de todos los burgaleses, tenían su repercusión más sensible en la Corporación municipal. Por ejemplo —y este es uno de esos factores— el modo de efectuar el entronque de esa ampliación con los servicios existentes hoy y el complejo jurídico, económico y técnico, derivado de la futura explotación y desenvolvimiento de los dos caudales de agua que, cuando tal ampliación se efectúe, habían de afluir al núcleo urbano.

Con una decidida política que dé resuelto el problema para aquel momento, próximo en el previsible decurso de los trámites y plazos oportunos, el Ayuntamiento trata de superar aquel crítico instante y afronta nada menos que el rescate de la concesión actualmente en vigor, fijando, además, unos principios básicos que permitan asimismo la utilización de los servicios que hoy existen con el fin de que el acoplamiento indispensable y la definitiva superación de la escasez de dotación de agua no se improvisen sino que respondan a una situación clara, concreta, establecida de antemano y resuelta asimismo con absoluta y concluyente plenitud.

El Concejo ha procedido así, en servicio exclusivo de los burgaleses, pensando en ellos y en el futuro de la ciudad. Satisfactorio es para nosotros, pues, hacerlo constar, seguros de que, con ello, no hacemos sino rubricar un estado de opinión unánimemente creado alrededor de este problema, enfocado ya hacia una solución permanente, definitiva...—B. I.

VIAJES INTERNACIONAL EXPRESO - Agencia Unceta
TELEFONO 1526

Los alumnos de la Escuela Superior del Ejército portugués cumplimentaron al capitán general

En la madrugada de ayer el capitán general de la región, teniente general Alcubilla, recibió en su despacho oficial a los alumnos de la Escuela Superior del Ejército portugués que presididos por su director, el general Alvaro Ferreiras y acompañados por don Ricardo Morales Monserrat, teniente coronel de Infantería, comisionado por el ministro del Ejército, realizan un viaje por España con carácter de fin de curso.

Como recordarán nuestros lectores, esta misión portuguesa estuvo hace unos días en Burgos, de paso para Zaragoza.

El capitán general de la región, general Alcubilla, agradeció la visita de los alumnos portugueses, expresándoles su bienvenida y teniendo frases de cariño hacia el ejército del país hermano.

Después de almorzar en la Residencia de oficiales, los viajeros portugueses continuaron su viaje por la tarde, con dirección a Galicia.

NOTICIAS

MOVIMIENTO DEMOGRAFICO.—Durante el día de ayer se verificaron en el Registro Civil las siguientes inscripciones:

Nacimiento: Francisco Chamorro Carreras, José Luis Díez Vivar y Carlos-Emilio Zaldivar Santamaría.

Defunciones: Clara Barbero Gonzalo, de Villafruela, 83 años, Casa de Caridad.

A persona titulada

o con vastos conocimientos de la enseñanza (preferible casado), haríamos cesión en Vizcaya o Alava, con o sin colaboración. ¡Asunto de gran porvenir ya en marcha y con magníficos ingresos

Dirijase por escrito al n.º 75 de este periódico, amplias referencias.

VIAJEROS ILUSTRES.—Con el fin de pasar la temporada veraniega, se encuentran entre nosotros el excelentísimo señor don Fidel Dávila Arrondo, marqués de Dávila así como también el secretario general del Instituto de España y perpetuo de la Academia de la Historia, don Vicente Castañeda acompañado de su esposa.

A tan ilustres visitantes deseamos una muy grata estancia en Burgos.

Sastrería MAURICIO Pañería

El traje que regala todas las semanas, ha correspondido al cliente número 981. Beneficiese suscribiéndose.

UN INCENDIO.— Los bomberos acudieron anoche al cuarto piso de la casa número 22 de Almirante Bonifaz, en donde, a causa de haberse quemado el entramado de una viga, se produjo un incendio que, por fortuna, no revistió gravedad. Los bomberos sofocaron el fuego sin más consecuencias.

El piso afectado está habitado por la familia de doña Domitila Cámara y el propietario del inmueble es don Eduardo Díez Conde.

—o—

Termómetro.— Temperatura máxima, 34,2 grados a las 17 horas; mínima, 12,6 grados, a las seis horas.

Dirección y velocidad del viento.— A las ocho de la mañana, calma; a las dos de la tarde, NW— 1,8 kilómetros; a las siete de la tarde, NE— 7,2 kilómetros.

Recorrido, 156,5 kilómetros.

CONCESION DE SUBVENCIONES.—El "Boletín oficial del Estado" del viernes día 23 inserta una orden del Ministerio de Educación nacional otorgando una subvención de 50.000 pesetas a las escuelas profesionales de la Barriada "Juan Yagüe" y otra de 25.000 pesetas al Instituto técnico industrial de Miranda de Ebro.

FARMACIAS DE GUARDIA.—García G. Rebollo, Plaza de Vega 13 y González Iglesias, Sanz Pastor 7.

Mañana lunes: Viuda de Marcos, San Pablo 17 y Hidalgo Manjón, San Juan 25.

Almacenes

Vendo nueva construcción próximos estación ferrocarril.

Informes: esta Administración

Curso de Cirugía para post-graduados

Conferencia para el lunes día 26

Mañana, día 26, en lugar de a las ocho de la noche, se celebrará a las siete de la tarde, por motivos especiales, en el salón de actos de la Excelentísima Diputación provincial, una conferencia sobre "Enclavamiento intramedular. Iniciaciones", a cargo del profesor doctor Jimeno Vidal.

Por tratarse del doctor Jimeno Vidal, cuya autoridad en materia de traumatología está garantizada desde que introdujo en España las técnicas de su maestro Bohler, del que fué discípulo predilecto, y por haber impulsado personalmente de su Instituto de Barcelona esta interesantísima rama de la Cirugía, es esperada la lección del doctor Jimeno Vidal con ansiedad por todos los médicos que siguen estas conferencias, considerándose esta sesión de un interés especial.

Se proyectará una película en colores de una de las técnicas operatorias a las que se refiere el tema enunciado.

El acto es público y quedan, como siempre, invitados a él especialmente, los médicos de la provincia.

La peregrinación de los Jóvenes de A. C. a San Amaro

Anoche, poco después de las once, iniciaron los Jóvenes de A. Católica su anunciada peregrinación a la ermita de San Amaro. Tuvo lugar la concentración en San Lorenzo, y tras breves palabras del consiliario de la rama para exhortarles a impregnar todo el acto de espíritu de penitencia y de sacrificio, se inició el Santo Rosario. Abría la marcha el guión diocesano, al que seguían las banderas y un grupo de unos 200 jóvenes. Cerraba la marcha el consiliario de la Rama de Mujeres don Marceliano Martínez, dirigiendo el rezo el consiliario de los Jóvenes don Isidoro Díaz, y acompañaban un nutrido grupo de sacerdotes.

Por la calle de San Lorenzo y plaza de José Antonio, se dirigieron al Espolón para seguir hasta dicha ermita.

En ella se celebró la gran vigilia del Apóstol Santiago con gran fervor y a las cuatro se celebró la misa de comunión por el citado consiliario. En resumen una jornada espléndida de fervor, de oración y de penitencia.

Resumen informativo de Centros y organismos oficiales

Información militar

VISITAS AL CAPITAN GENERAL.—En la mañana de ayer S. E. el capitán general de la región, teniente general Alcubilla, recibió en su despacho oficial, las siguientes visitas:

Excmo. Sr. D. Jesús Posada Cacho; gobernador civil de la provincia; Excmo. Sr. D. Fidel Dávila Arrondo, teniente general, en reserva; don José Galvez, coronel de Artillería; excelentísimo señor don Alvaro Ferreiras, general director de la Escuela Superior del Ejército portugués, acompañado de los alumnos de dicho centro militar que realizan viaje por España, como fin de curso; excelentísimo señor don José Segovinno, inspector médico; don José López Fando, coronel auditor y delegado de Trabajo.

CITACION.—Para enterarle de un asunto que le afecta, se presentará en las oficinas del Gobierno Militar don Isaac de la Puente González, o algún familiar del mismo.

MANDOS. — Se designa para el mando de la Agrupación de Intendencia número 2, al coronel de Intendencia, don Rafael Mora Gutiérrez, de la Jefatura de Intendencia de esta región militar.

ASCENSOS.— Se asciende a teniente coronel de Intendencia, al comandante don José Lázaro Jurado, de la Pagaduría Militar de esta plaza y a capitanes de Intendencia, a los tenientes don Fidel Bretos Montaner, de los Servicios de Intendencia de Jaca y don Máximo Izquierdo Ibeas, del Taller de Vestuario de Bilbao.

DESTINOS.— Se destina a la Agrupación de Sanidad número 6, al alférez médico de complemento, don Eduardo Cardero García, de disponible en esta plaza.

Ecos del Municipio

NOTA DE LA ALCALDIA.—Se pone en conocimiento del público en general que con arreglo a los artículos 605 y 663 de las Ordenanzas Municipales de la ciudad, está terminantemente prohibido el subirse a los árboles, disparar armas de fuego con dirección a ellos, herirlos o producir contusiones con instrumentos cortantes o estropearlos con bastones, palos y piedras, verter líquidos por su tronco, ramas o raíces; encender fuego en los paseos y jardines, etc., etc.; recomendándose se tenga un especial cuidado en no causar daño alguno al seto de la Quinta y su arbolado así como en no jugar fútbol en la Fuente del Prior, ya que el incumplimiento de los artículos citados será sancionado por la Alcaldía con el máximo rigor.

Delegación provincial de Abastecimientos

PARA CONOCIMIENTO DE LAS COMUNIDADES RELIGIOSAS Y ENTIDADES BENEFICAS DE ESTA CAPITAL Y PROVINCIA.—Se recuerda a citadas entidades que hasta del 20 de Agosto próximo, pueden solicitar, mediante instancia dirigida a mi autoridad, la cantidad de arroz que precisen hasta fin de año, al precio de 5,16 pesetas sobre vagón o muelle origen, incluido envase.

Las peticiones serán de 100 kilogramos o múltiplo de esta cifra, debiendo hacer constar en la instancia el número total de asistidos y de qué forma de las tres siguientes desean retirarlo:

Primero.—Por la colectividad directamente.

Segundo.—Agrupadas varias colectividades.

Tercero.—Por medio de almacenista.

En este último caso, el precio se incrementará con los gastos de transporte y beneficio comercial correspondiente del almacenista.

Notas y avisos sindicales

SINDICATO DE HOSTELERIA Y SIMILARES.— Festividad de Santa Marta.— La comisión organizadora de los actos conmemorativos para la fiesta de la Patrona Santa Marta, ha acordado rectificar el programa hecho público, en el sentido de que la excursión anunciada para el día 31 de Julio, se celebrará el día 2 de Agosto, lunes.

SINDICATO DE ALIMENTACION Y PRODUCTOS COLONIALES.—Se advierte a todos los establecimientos del Gremio de Alimentación, que hoy domingo, día 25, se tendrán abiertos los establecimientos al público de nueve a una y media de la mañana, dando una hora a sus empleados para cumplimiento de los deberes religiosos.

El cierre se efectuará a la una y media horas, bien entendido que se impondrán graves sanciones a los industriales que infringiesen esta orden.

Delegación de Trabajo

FESTIVIDAD DE SANTIAGO APOSTOL.— (Peluquerías y Barberías).— Concurriendo las mismas circunstancias que dieron lugar a que por esta Delegación se autorizase al Comercio en general y al Comercio de la Alimentación a la apertura de sus establecimientos el domingo día 25 de los corrientes, festividad de Santiago Apóstol, considerado como feriado en esta capital, para las peluquerías y barberías, se autoriza a estos establecimientos de aseo a permanecer abiertos durante la mañana del día 25, festividad de Santiago Apóstol, desde las nueve y media a la una y media, concediendo a todos los trabajadores una hora al menos durante la jornada para el cumplimiento de sus deberes religiosos. En compensación a la apertura de estos establecimientos en dicho día, todas las peluquerías y barberías de Burgos, deberán permanecer cerradas en la tarde del lunes día 26 de Julio en curso.

NUESTRO TELEFONO, 2015

ORTOPEDIA
V. CALZADA
Sucesor de JESUS DE GRADO
Barrio Gimeno, 8, bajo
Se construyen con absoluta garantía, toda clase de aparatos ortopédicos a medida y según prescripción facultativa.

†

EL SEÑOR

D. Francisco Gómez Izquierdo

Falleció en Madrid el día 22 de los corrientes, a los 48 años de edad, después de recibir los S. S. y la Bendición de Su Santidad

(Q. E. P. D.)

Su padre, don Romualdo; hermanos, Edmundo y Pablo; hermanos políticos, doña Elena Franco y doña Carmen López

SUPLICAN a sus amistades la asistencia a la misa que por su eterno descanso, se celebrará mañana día 26, a las 7'30 en San Lorenzo, por cuyo acto de piedad les anticipan las gracias.

Burgos 25 de Julio de 1954.

¡QUE BIEN VA ESA MOTO!...
...¡COMO QUE ES ISO!
Concesionarios:
IGNACIO PALACIOS, S. A.

OCCIDENTE

Compañía Española de Seguros Generales S. A. (Delegación de Burgos AGENCIA UNCETA, Plaza de Vega número 5), pone en conocimiento de sus asegurados y clientes de la AGENCIA GESTORA UNCETA que circunstancialmente el teléfono para sus servicios es el número 1526, hasta tanto las nuevas instalaciones que muy en breve aumentará la Telefónica de Burgos.

AGENCIA GESTORA UNCETA

CUPON PRO CIEGOS. — El número premiado con cincuenta pesetas en el sorteo de ayer, es el 297. Premiados con cinco pesetas, todos los números terminados en 97.

¡NOVIOS! ¡NOVIOS! ¡NOVIOS!

Vuestro viaje de bodas para que sea bueno, bonito, agradable y despreocupado, con VIAJES MELIA
Miranda, 9

ACLARACION.—En la referencia publicada ayer sobre el dictamente relativo al rescate de la Compañía de Aguas se deslizó una errata que puede dar lugar a falsas interpretaciones. Es el referente a la valoración de las instalaciones.

La tasación que se efectuará por peritos del Ministerio de Obras Públicas abarcará a instalaciones de captación, incluidas las de decantación y filtraje; instalaciones de la conducción, depósito regulador del Cerro de San Miguel, red de distribución completa y contadores de agua propiedad de la Compañía, es decir de las instalaciones descritas en los apartados A al C.

MUERE LA ANCIANA ATROPELLADA EN BUNIEL.— A las cuatro de la tarde de ayer, dejó de existir en el Hospital provincial la anciana de 71 años, Daniela González Mayor, vecina de Arroyo de Muñó que, como indicamos en nuestra última edición, fué atropellada por un automóvil francés en las proximidades del pueblo de Buniel.

Descanse en paz el alma de la infortunada mujer.

BOLETIN METEOROLOGICO comprensivo de los datos facilitados por el Instituto de Enseñanza Media, correspondientes al día de ayer:

Barómetro.— A las ocho de la mañana, 695,2; a las dos de la tarde, 695,7; a las siete de la tarde, 695,4.

¡QUE BIEN VA ESA MOTO!...
...¡COMO QUE ES ISO!
Concesionarios:
IGNACIO PALACIOS, S. A.

VIDA RELIGIOSA

SANTORAL

SANTOS DE HOY:

Dominica VII de Pentecostés, Santiago Apóstol, Patron de España. Santos Cristóbal, Cucufate, Pablo, mrs., Magnerico, ob.

Misa, con rito doble y color rojo de primera clase, de Santiago Apóstol, con octava común, segunda oración y último Evangelio de la Dominica VII después de Pentecostés.

SANTOS DE MAÑANA:

Santa Ana, madre de la Virgen María. Ss. Erasto, ob.; Exuperia, Olimpio, mrs.; Capitanio, fdc.

Misa con rito doble de segunda clase de San Ana, segunda oración Et famulos.

SANTOS DEL MARTES

Ss. Pantaleón, Sergio, Mauro, ob.; Liliosa, Jucunda, Ermino, mrs.; Antusa, vg.; Aquaviva, Rodolfo.

Misa con rito semidoble y color rojo de Santiago Apóstol, segunda oración de la Dominica VII, después de Pentecostés, tercera de San Pantaleón, o misa de la Dominica VII después de Pentecostés, con rito simple y color verde, segunda oración de Santiago Apóstol, tercera de San Pantaleón.

CULTOS

CATEDRAL: Misas rezadas desde las siete y media en la capilla del Santísimo Cristo de Burgos. A las diez, horas menores, procesión y misa conventual. De once y media a una, misas rezadas, en la nave mayor, con plática.

SANTIAGO Y SANTA AGUEDA.— Al final de la misa de once, que celebrará por primera vez solemnemente el reverendo P. Manuel Angel Andrés, se impartirá la Bendición Papal por especial privilegio de Su Santidad Pío XII.

ASILO DE HERMANITAS: Novena de Santa Marta.

Por la tarde, a las siete, exposición, rosario, novena y cánticos.

MADRES TRINITARIAS. — Cuarto domingo en honor de la Santísima Trinidad. Por la tarde a las seis, exposición del Su Divina Majestad, estación, rosario, trisagio cantado y reserva.

MERCED: Asociación de Madres Cristianas. Esta Asociación celebrará su misa mensual mañana, lunes, a las nueve.

MADRES CARMELITAS: Mañana, festividad de Santa Ana, titular de la Comunidad, a las diez y media, misa solemne, predicando el R. P. Tarsicio del Santísimo Sacramento, O. C. D. Por la tarde, a las siete, estación, rosario, motetes y sermón por el M. R. P. Wenceslao del Santísimo Sacramento. Después procesión con el recorrido de costumbre, terminándose con la reserva del Santísimo, Salve popular y adoración de la reliquia de la Santa.

CAPILLA DE SANTIAGO (Catedral): Cultos mensuales de la Medalla Milagrosa. Día 27, a las ocho y media, misa de comunión en el altar de la Asociación. Por la tarde, a las ocho, función eucarístico-mariana, terminando con la reserva y Salve cantada.

MADRES CARMELITAS: Jubileo de las Cuarenta Horas. Por la mañana, a las nueve, misa cantada, exponiéndose el Santísimo Sacramento, quedando durante todo el día.

Por la tarde, a las seis, estación al Santísimo con rezo del Santo Rosario, motete y reserva, predicando el muy reverendo Padre Wenceslao del Santísimo Sacramento, O. C. D.

Mañana, festividad de Santa Ana, titular de la Comunidad. Por la mañana, a las diez y media, misa solemne. Predicará el R. P. Tarsicio del Santísimo Sacramento, O. C. D.

Por la tarde, a las siete, rezo de la estación, Santo Rosario, motetes y sermón, después del cual se celebrará la procesión, terminando con la reserva al Santísimo, canto de la Salve popular y adoración de la reliquia de la Santa.

¡QUE BIEN VA ESA MOTO!...
...¡COMO QUE ES ISO!
Concesionarios:
IGNACIO PALACIOS, S. A.

AGENCIA GESTORA UNCETA
TELEFONO 1526

LA LECHE

ALIMENTO DE PRIMERA NECESIDAD, DEBE DE SER CONSUMIDO EN CONDICIONES HIGIENICAS. LA CENTRAL LECHERA DE BURGOS LA VENDE PASTEURIZADA, EMBOTELLADA Y PRECINTADA. NO CONSUMA VD. OTRA.

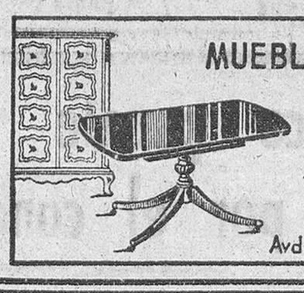

MUEBLES - TAPICERIA
Lara
Avda. Gralmo. 7 - Tfº 1322

Un anuncio no es caro o barato según su costo, sino según su difusión

Antes de contratarlo, asegúrese de esto último. Si no le basta su observación personal, asesórese en una Agencia de Publicidad.

Siempre resolverá anunciarse en

DIARIO DE BURGOS

Piso céntrico

Propio para oficinas aceptaría en venta o arriendo, 1.000 pesetas mensuales. - Dirigirse por escrito a J. M. Apartado de Correos 152

COSECHADORAS DECHENTREITER
(ALEMANAS) DE ARRASTRE Y AUTOPROPULSADAS
TRILLADORAS DECHENTREITER
SEGADORAS-ATADORAS KRUPP
PARA TIRO ANIMAL Y TRACTOR
ENTREGA INMEDIATA
OFICINA AGRICOLA, S. S.
INGENIEROS AGRONOMOS
PLAZA DE LA MONCLOA, 14
Tels. 371503 y 237955. MADRID

su pequeño transporte, resuelto admirablemente con un ISO-CARRO.
Carga útil, 300 Kg.
Concesionarios:
IGNACIO PALACIOS, S. A.

Confíe en KOMOL
NO FALLA NUNCA!

GUIA DEL ESPECTADOR

EXPLICACION.—(Para clases), 1, todos, incluso niños; 2, jóvenes; 3, mayores; 3R, mayores con reparos y 4, gravemente peligrosa.

TEATRO LOPE DE RUEDA. — "Los dos aprendices" y "Los hijos de la noche".

GRAN TEATRO. — "Horizontes lejanos" (2) y "Torturados" (3R).

AVENIDA. — "Maldición gitana" (sin clasificar) y "El demonio" de las armas" (3R).

COLISEO. — "La Cenicienta" (1) y "Sor Alegría" (2).

REX. — "Congorila" (2) y "Desde aquel beso" (3).

CALATRAVAS. — "La Ley del valiente" (2) y "No estoy sola" (2).

CORDON. — "El demonio toca la flauta" (2) y "Guadalcanal" (2).

POPULAR. — "El demonio toca la flauta" (2) y "Guadalcanal" (2).

Calificación moral autorizada por la Comisión diocesana de Vigilancia de Espectáculos.

Sala de Fiestas

Hoy presentación de la bailarina ANA MARY
Completan el programa MAGDALENA FARDO, AURORITA ALBA Y LA ORQUESTA "REX"

Sesiones:
De 1 a 2, Vermouth-Baile; 3'30 y 5'30, Variedades; 7'30, Baile de Moda; 11'30, Baile y atracciones

ANUNCIOS ECONOMICOS

ARRIENDOS

LOCAL para comercio, buen sitio, con piso, si interesa, alquilo. Informes Miranda 7, bajo.

ARRIENDO local amplio, carretera Madrid, propio gran almacén o bar, encerradero, fábrica, etc. Informes Prigo. Moneda 13.

ARRIENDO local. Informes, San Gil 9, segundo.

AUTOMOVILES ACCESORIOS

CAMION GMC tres ejes, inmejorables condiciones. Motor recién retificado. Coche rubia de Soto S. P., 19 H. P., caja nueva, muy bien de todo. Motor nuevo Semidiesel "Peter", 21 H. P., para industria o riego. Informes Quintanilla.

VENDO motor gasolina 2 H. P. Lister 4.000 pesetas. General Mola 8, tercero, derecha. Briviesca.

CAMIONES Diesel dos y tres diferenciales, seis-siete toneladas. Informes Agencia Quintanilla.

VENDO moto "Lube", 125. Anfer. Camino la Plata 1.

VENDO coche 18 H. P., servicio público, 7 plazas y motor 1/2 H. P., de Gasolina, para aventadora. Informes, Garaje Central.

COLOCACIONES

SE NECESITA muchacha Concepción 21, segundo, izquierda.

SE NECESITA criado para vaquería. Crucero San Julián. Granja Palomares.

SE NECESITA asistenta. calle Vitoria 41, primero, derecha.

PRECISA muchacha buen sueldo, informes, Madrid 5, cuarto, izquierda.

MUCHACHA se necesita. Casa de poca familia. Lain Calvo 6, segundo, izquierda.

SE NECESITA mujer para niños. Cid 6, cuarto.

SE NECESITA tejedoras. Textiles García. Villarcayo 8, bajo.

PARA Barcelona se necesita muchacha para todo, matrimonio solo, buen sueldo, inútil sin informes. Razón calle Madrid 1, primero, derecha.

SE NECESITAN dos muchachas para todo. Santander 6, primero, derecha.

ASISTENTA informada se necesita. Barrio Gimeno 26 principal.

GANE dinero. Contrato fabricación domicilio. Condiciones: Apartado 544. Madrid.

SE NECESITA muchacha, buen sueldo. Lain Calvo 17, primero.

SE NECESITA oficial de carpintería. Información en oficina de colocación o Justo García, Fernán González núm. 1.

SE OFRECE bordadora. Barriada Yagüe, calle G. 18.

SE NECESITA asistenta. Alhucemas 21. Barriada Militar.

NECESITO chica y asistenta. Arco del Pilar 3, tercero.

COMPRAS Y VENTAS

MAQUINA escribir usada compro. Organista Lerma.

SE VENDE baratísimo coche niño seminuevo. Razón, Administración.

VENDO motor gasolina 2 H. P., toda prueba. Agustín Barrios. Arcos de la Llana.

COMPRARIAMOS caldera vapor vertical 15 H. P. Razón, Ignacio Palacios, S. A.

VENDO puertas y ventanas usadas, mesas con tapa de madera y mármol. Cid 17, Imprenta.

SE VENDE futbolín. Fernán González 37.

VENDO sierra cinta, 0,90, volantes ciegos, 100 postes telefónicos, buen uso. Razón, Bar David, Santa Dorotea.

VENDENSE treinta metros de piedra mampostería, Edesio Antón, Villagonzalo Pedernales.

SE VENDEN 500 sacos lados de cemento y otras clases. Alfareros 1, Segundo Martínez.

VENDO máquina de coser Singer y Bicicleta. Avellanos 12, primero.

TUBOS de cemento, de uralita y de gres. San Pedro y San Felices 12, Puente Careaga. Burgos.

SIERRAS, cepilladoras universales, tornos, taladros, herramientas, bombas "Prat", Comercial Distribuidora de Maquinaria. San Pablo 13.

VENDO perra Setter, pura raza. Salas 7, Santillana.

SE VENDE buen uso, maderas, tejas, leña, bañera, carro pedrero. Sanz Pastor 24, solar.

FINCAS

VENDO casa con magnífica carnicería con todos los accesorios. Primo de Rivera 8. Briviesca.

PISO céntrico, ascensor, calefacción, baño, exento contribución, vendo, facilidades pago. Información, Miranda 7, bajo.

VENDO casa libre, diez metros Plaza José Antonio, zona muy comercial, amplio comercio. Informes Camposa 23.

VENDO tres locales céntricos, uno libre y piso. Pescadería "Carmen", Mercado Sur.

COMPRO en la provincia, toda clase de fincas rústicas, libres y arrendadas. Cantero, Concepción 2.

CENTRICO con buena vivienda vendo patio de más de 900 metros, todo libre. Saénz de Santa María. San Juan 1.

COMPRO pisos libres, viejos y nuevos, pago en el acto. Cantero, Concepción 2.

VENDO libre en San Pedro casa con grandes locales susceptible cuadras o industria. Saénz de Santa María. San Juan 1.

GANADEROS, tengo magnífica casa con grandes cuadras, pajares, toda libre, 170.000 pesetas. Albillos.

TENEMOS pisos en todas las zonas de Burgos, céntricos, algunos con ocho habitaciones, con calefacción, baño, y servicios. Consulten Albillos.

VENDO piso céntrico, cuatro habitaciones, calefacción y baño muy soleado, 140.000 pesetas. Albillos, Vega 36.

DISPONEMOS de muchos pisos céntricos, económicos para todas las fortunas. Vega 36, Albillos.

ELECTRICIDAD Y RADIO

MOTORES extranjeros agrícolas e industriales. Alternadores. Elu-Maquinaria Eléctrica. Gregorio Balparda 70, teléfono 13433. Bilbao.

GANADOS Y APEROS

TOMO en arriendo pastos y rastrojeras para ganado lanar y de cerda. Jaime Sanmillán. Vitoria 20, Teléfono 1687. Burgos.

SE VENDEN dos agavilladoras y una atadora, corte ancho, seminuevas. Informes, Monte Vizmalo.

NECESITO trilladora para 25.000 kilos. Cetada de la Torre. Gregorio Ibeas.

SE VENDE trilladora Ruston, seminueva, con dos motores, uno, eléctrico, 20 H. P., Bomgoberi, 22 H. P., gasolina. Razón, Ismael Pereda, Briñas. (Logroño).

HUESPEDES

CEDO habitación dos camas, dormir o pensión. Salas 16, interior, segundo, centro.

SE ARRIENDAN dos habitaciones con derecho cocina. Informes esta Administración.

CEDO habitación amueblada derecho cocina. Crucero San Julián 21, segundo, (cinco en adelante).

PERDIDAS

PERDIDA cachava en Espoloncillo, viernes tarde. Entregar Madrid 24. Quevedo.

PERDIDA yegua negra, con macho pocos días. Avisar, Saturnino. San Martín, Cubos 4.

PERDIDA velo artesanía, entre Iglesia Merced, Espolón y Santa Agueda 3, principal, donde se gratificará.

TRASPASOS

SE TRASPASA local con sótano. Informes Limonadas La Bombilla. Diego Laínez 14.

TRASPASO taller niquelados por no poderlo atender, dándose facilidades. Razón Avellanos 8.

TERRENOS para constructores, negocios, traspasos, locales, precios increíbles. Albillos, Vega 36.

TRASPASO local propio industria, económico. Fernán González 105. Timoteo Arribas.

VARIOS

SE CAPAN pollos. San Francisco 137, bajo.

CAPITALISTAS, coloco vuestro dinero a buen interés. Cantero, Concepción 2.

M.E.C.D. 2017

Treinta y cinco maestros burgaleses inician el martes una excursión cultural y recreativa organizada por la Caja de Ahorros Municipal

Visitarán San Sebastián, Bilbao, Santander y Torrelavega

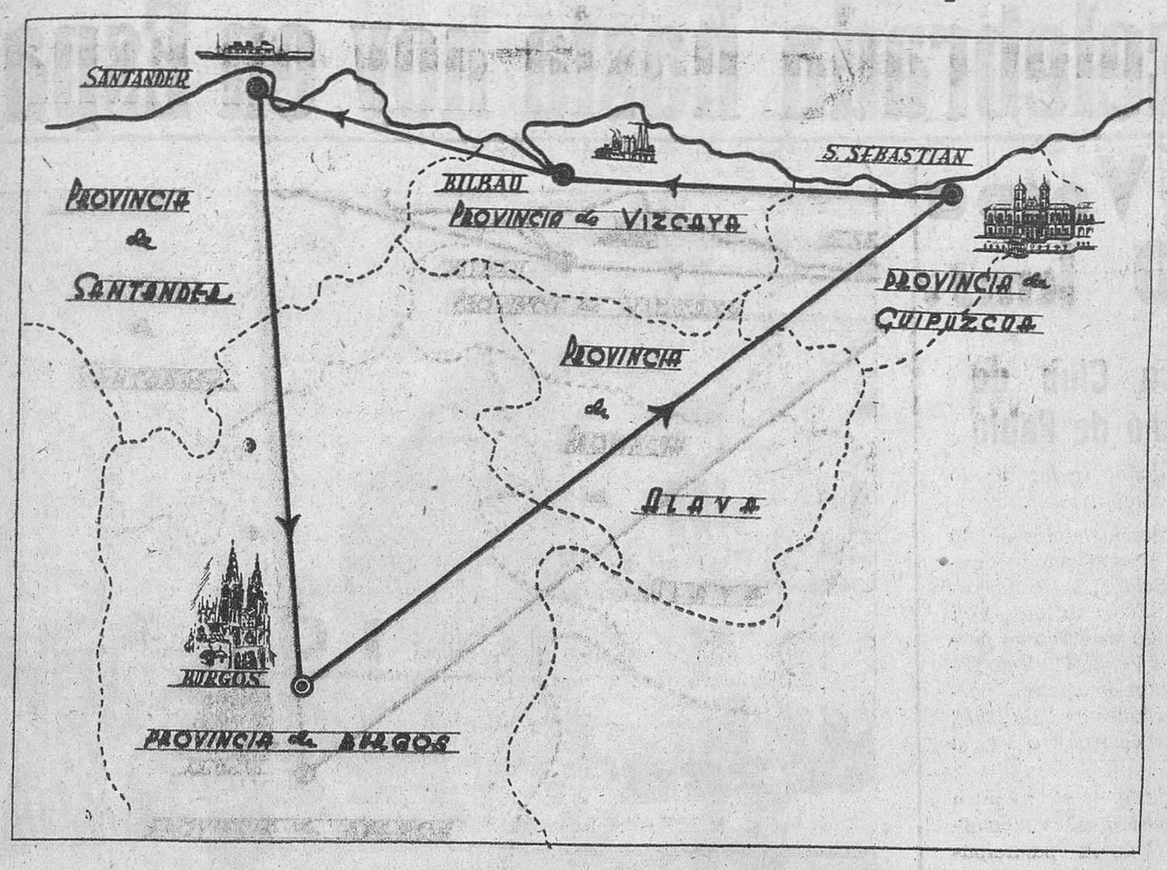

Como continuación de su política de exaltación y premio al ahorro y, a la vez, prosiguiendo su amplia y benefactora obra cultural y benéfico-social en la provincia, la Caja de Ahorros Municipal ha organizado una interesante excursión cultural y recreativa para maestros de la provincia.

Tiene como origen el propósito del Consejo de la benéfica entidad de premiar y estimular a los maestros que en sus escuelas tienen creado el ahorro escolar y celebrar todos los años una jira análoga que se efectuará coincidiendo con las vacaciones estivales.

El procedimiento selectivo es el de adjudicar un número por cada doscientas pesetas y luego designar, mediante sorteo, las personas que han de formar en la expedición.

LOS MAESTROS QUE FIGURAN EN LA EXCURSION

Siguiendo, pues, esa norma y con el laudable propósito indicado formarán en la excursión los maestros siguientes:

Doña Antanio Macho Vazquez, de Melgar de Fernamental.

Don Andrés Bonilla Aguilar, de Briviesca.

Doña Lucía Pascual Manrique, de Reinoso.

Doña Teresa Arrieta Martinez, de Quintana Martín Galindez.

Don Diego Manrique Martinez, de Villarcayo.

Don Vicente Alonso López, de Quintana de los Prados.

Don Jesús Barriocanal Ruiz, de Ameyugo.

Doña María Purificación Bellver Pinto, de Fresnillo de las Dueñas.

Don Teofilo Martín García, de Viladiego.

Don Melchor Martín Alamo, de Sedano.

Doña Vicenta de Quevedo Barañano, de Villahoz.

Don Eloy Campo Oteo, de Soncillo.

Doña Fernanda Barnete Terán, de Roa de Duero.

Don José Barredo Ortiz, de Traspaderne.

Don Luis Santos Mareca, de Villasilos.

Don Agustín Montero Bañuelos, de Covarrubias.

Doña María Angeles Gadea, de Redecilla del Camino.

Don Clementino Manjón Hidalgo, de Sargentes de la Lora.

Doña Teodosia Hernando Rodríguez, de Moñeo.

Don Urbano Gutiérrez García, de Villasandino.

Don Amancio Merino Andrés, de Quincoces de Yuso.

Don Silvino Santamaría Martínez, de Burgos.

Don Teodoro Román Revenga, de Buniel.

Doña Remedios Bartolomé Lázaro, de Burgos.

Doña María Jesús Belzunegui Arruti, de Burgos.

Doña María Carmen Laredo Alonso, de Burgos.

Don Victorino Llorente Escudero, de Belorado.

Don Venancio Ibáñez Cuesta, de Castrojeriz.

Doña Antonia Simón Martínez, de Villasandino.

Al frente de la expedición figurarán, como invitados de honor el delegado administrativo de Enseñanza Primaria, don Damián Estades y los inspectores señorita Esther de Juana y don José María López Gacho, así como el sacerdote don Secundino Santos Miguel, párroco de Castil de Peones y los representantes de la Caja de Belorado y Quintana Martín Galindez, don Francisco Uzquiza y don José Fernández, respectivamente.

En la expedición irá también el fotógrafo don Julián Pérez.

EL ITINERARIO Y PLAN DE VISITAS

He aquí el programa del viaje cultural y recreativo:

Martes, 27.—Salida de Burgos, a las siete de la mañana, de las oficinas Centrales de la Caja de Ahorros Municipal (Plaza José Antonio Arcos del Consistorio).

Llegada a San Sebastián a las diez y media de la mañana.

A las once visita a Monte Igueldo.

A las doce, salida de Monte Igueldo, para en marcha lenta del autocar dirigirse hasta el Acuarium, subiendo a Monte Urgull, pasando por el Paseo de José Antonio con breve recorrido por la ciudad, para más tarde trasladarse al hotel.

A las dos de la tarde, almuerzo.

A las tres de la tarde, salida del hotel, con dirección a Pasajes, con visita al puerto, para más tarde trasladarse a Fuenterrabía, Irún y Puente Internacional.

A las ocho de la tarde, los excursionistas asistirán a una función de teatro, invitados por la Caja de Ahorros.

Miércoles, 28.—A las ocho de la mañana salida de San Sebastián con dirección a Bilbao.

Llegada a Bilbao a las diez de la mañana.

A las diez y media breve visita a las oficinas centrales de la Caja de Ahorros Vizcaína.

A continuación salida para Baracaldo con el fin de visitar las fábricas de Altos Hornos de Vizcaya.

A la una de la tarde, recorrido hasta Santurce por Sestao y Portugalete, paso en el transbordador a la otra margen del Abra y recorrido por las Arenas, Algorta y Neguri para regresar a Bilbao a las dos de la tarde.

A las dos de la tarde almuerzo.

Por la tarde salida a las tres y media y paseo por Amorebieta, Guernica (detención), Pedernales (detención), Munda, Bermeo (detención) para visitar el Sanatorio Marítimo de la Caja de Ahorros Vizcaína.

Jueves, 29.—Salida de Bilbao con dirección a Santander a las ocho de la mañana.

Llegada a Santander a las diez de la mañana.

A las diez y media, visita al Hogarprovincial (escuelas y talleres).

A las once y media, visita a la Casa Salud Valdecilla.

A las doce y media, visita a la biblioteca y casa de don Marcelino Menéndez y Pelayo, con breve visita a la zona Sardinero-Faro y Cabo Mayor.

A las dos de la tarde, almuerzo.

A las tres y media, salida con dirección a Santillana del Mar, Cuevas de Altamira, Cobreces y Comillas, regresando por Cabezón de la Sal a Torrelavega, visitando la fábrica Esniace (escuela de esta empresa) y escuelas de la empresa Solvay, con instituciones complementarias.

A las once de la noche, cena en Puente Viesgo para más tarde salir dirección a Burgos.

Como puede verse, se trata de un viaje realmente maravilloso que se ofrenda a un selecto grupo de maestros burgaleses.

Al aplaudir, como se merece, esta simpática iniciativa de la Caja de Ahorros Municipal de organizar anualmente y con carácter gratuito estas excursiones, deseamos un feliz viaje a todos los integrantes de la expedición.

su pequeño transporte, resuelto admirablemente con un ISO-CARRO.
Carga útil, 300 Kg.
Concesionarios:
IGNACIO PALACIOS, S. A.

ANUNCIOS OFICIALES

Parque de Intendencia de Ceuta

Fábrica de harinas

Se abre concurso hasta el día 12 de Agosto para cubrir plantilla de segundo molinero.

Condiciones, las que figuran en el detall de este Establecimiento a disposición de los que las soliciten.

Ayuntamiento de Burgos

Hasta las doce horas del día 5 del próximo mes de Agosto, se admitirán en el Negociado de Subastas de la secretaría Municipal las proposiciones para optar al concurso de las obras de construcción de bancos monumentales y pilones decorativos a la entrada del Puente de San Pablo, por un presupuesto de 284.890,25 pesetas.

La apertura de pliegos tendrá lugar en el salón de sesiones de la Casa Consistorial, a las doce horas del día 6 del expresado mes.

La subasta ha sido anunciada en el B. O. de la provincia, número 166, correspondiente al día 24 del mes en curso.

Las condiciones y demás antecedentes se hallan de manifiesto en el Negociado de Subastas de la secretaría municipal, donde pueden ser examinadas durante las horas de oficina de los días hábiles.

Burgos, 24 de Julio de 1954.

EL ALCALDE
Florentino-Rafael Diaz Reig

GUIA FACULTATIVA

JOSE CARAZO
PARTOS Y ENFERMEDADES DE LA MUJER
Del Hospital de Barrantes y Cruz Roja
Vitoria 13, 3.º — Teléfono 1591

Clodoaldo Padilla
PARTOS Y ENFERMEDADES DE LA MUJER
San Juan 22. — Teléfono 1855

Sanatorio de Nuestra Señora de la Blanca
CURAS DE REPOSO
Enfermedades de Medicina general
Pisones, 33 — Tel. 2323. — Burgos

J. VELASCO
Del Hospital Provincial
PULMON Y CORAZON
RAYOS X — ELECTROCARDIOGRAFIA
Consulta de 12 a 2 y de 3 a 5
Santander, 15, 2.º — Teléfono 1533

JOSE ALONSO
MEDICINA INTERNA, CORAZON Y NUTRICION. — RAYOS X
Consulta de 12 a 2 y de 4 a 6
Espolón, 32. — Teléfono 1912

P. LOPEZ
DIRECTOR DEL DISPENSARIO ANTITUBERCULOSO
Puebla, 2. — Teléfono, 2231

DOCTOR ARTACHO
RADIOLOGO
MEDICINA GENERAL - RAYOS X
Miranda, 6

F. URRACA
OCULISTA
LAIN CALVO, 17 - TELEFONO 1311

Doctor de la Cuesta
PULMON Y CORAZON — RAYOS X
Miradnda, 3. — Teléfono 1988

OPTICA IZAMIL - Lain Calvo, 28
Confíe en esta Casa su receta de Oculista.
Cristales científicos de las mejores marcas

Han comenzado las obras de replanteo de la Estación Unica

Las obras de la Estación Unica van a llevar un ritmo de gran actividad, pues tal como se señala en el contrato de adjudicación deberán de quedar concluidas en el plazo de dieciocho meses.

A tal efecto han dado ya comienzo las obras de replanteo generales y coincidiendo con esta fase previa de los trabajos, a mediodía de ayer visitaron al alcalde de la ciudad, don Antonio Díaz Burgos, ingeniero de la primera Jefatura de Estudios y Construcciones y el ingeniero encargado de la empresa adjudicataria de la contrata, acompañados por el interventor del Estado, don José María Marrón.

Durante la entrevista mantenida con el señor Díaz Reig se trató del ritmo que han de llevar los trabajos y de otros aspectos relacionados con esta magna obra que ha de transformar el enclave de los servicios ferroviarios en nuestra ciudad.

¡QUE BIEN VA ESA MOTO!...
...¡COMO QUE ES ISO!
Concesionarios:
IGNACIO PALACIOS, S. A.

Primera misa en el Asilo de Hermanitas

Es oportuno recordar en este Año Mariano que el Papa Pio IX celebró su primera misa en un Asilo de niños desamparados.

Son pocos los que imitan en esto al "Papa de los pobres y de la Inmaculada".

Desde hace cincuenta años sólo dos nombres se registran en los anales de las Hermanitas, de dos sacerdotes que celebraron allí su primera misa, el nombre de don Eugenio Cilla Llamo y el de don Julio Pastor Varas.

A estos dos nombres hay que añadir el del reverendo P. Víctor Cuesta Pérez, religioso de la Congregación de San Pedro Ad. Vincula, natural de Villamartín de Villadiego, que ha venido de Barcelona a Burgos para ofrecer a Dios en el "Palacio de los pobres de las Hermanitas", con toda solemnidad el incruento Sacrificio.

Nueve religiosos de la misma Congregación vinieron también para acompañarle en tan solemne acto, todos ellos burgaleses.

Oficio de Padrino eclesiástico el R. P. Dionisio González, superior del Asilo de Durán de Barcelona, Reformatorio de 350 jóvenes, perteneciente a dicha Congregación. De diácono ejercieron los señores párrocos de Sandoval y Villa Martín de Villadiego, don Victorino Fontaneda y don Edmundo Mediavilla, y de maestro de ceremonias, don Miguel Sancho, Párroco de Vivar del Cid.

Fueron padrinos don Francisco Pérez Cuesta y doña Basilia Montero Bañuelos, tíos del celebrante, y en medio de ellos, se destacaba el anciano del Asilo Ricardo Cuesta, padre del nuevo sacerdote, que recibió de manos de su hijo la Sagrada Comunión.

El coro de Hermanitas, coro de ángeles, interpretó la misa "Auxilium Christianorum" de F. Brunet Recasens, inspirada en melodías gregorianas.

Los familiares del nuevo sacerdote, los religiosos, las Hermanitas y los ancianitos besaron las manos ungidas del misacantano con grande emoción.

Los ancianitos fueron obsequiados con vino y cigarrillos, y los invitados con un lunch.

Celebra hoy su fiesta el Capítulo de Caballeros de Santiago

Tomará el hábito don Manuel Fernández - Villa

Ayer, a las seis y media de la tarde, se reunió en la sala capitular de la Catedral, por privilegio especial desde el siglo XIV, el Capítulo de los Caballeros de Santiago, celebrándose, asimismo, solemnes vísperas.

Hoy, a las once y media y después de la función religiosa con que dicho Capítulo honrará la fiesta de su Santo Patrón, en la capilla de Santiago, tomará el hábito de dicha Orden, el Ilmo. Sr. D. Manuel Fernández-Villa y Dorbe, presidente de la Diputación. Presidirá el expresado Capítulo el Ilmo. Sr. D. José Antonio Plaza Ayllón.

ARNEDILLO
Fonda y café
HIJO DE MARRODAN Y LAZARO
La más próxima al Balneario

SEGUROS OCCIDENTE :-: Agencia Unceta
TELEFONO 1526

Vea Exposición
MUEBLES BARUQUE
BURGOS
Teléfono: 3195
Precios de fábrica
SAN PABLO, 27 (ESQUINA A GENERAL MOLA)

BALNEARIO DE LEDESMA
REUMA, CATARROS, PIEL, BRONQUIOS
Estufa natural, inhalaciones, pulverizaciones. Temporada oficial 15 de Junio al 30 de Septiembre. Automóvil en la Estación de Salamanca al Balneario, a las diez y media mañana y nueve tarde, Teléfono, 18. (C. S. 15).

Camiones - Motores aceite pesado
Henschel - White - Cummins - Hanomag
JAIME ANDRES URETA
Calle Madrid, 26 - Telf. 2263
Servicio técnico para estas marcas: Talleres MOISES
Transversal núm. 4
Se tramitan rápidas, licencias importación a poseedores de valores declarados

Las juventudes de España ganan el jubileo del Año Santo

(Viene de primera página)

un artístico cofre de madera, alarde de la Artesanía gallega y que han portado muchachos de las Mocidades Portuguesas y del Frente de Juventudes. A continuación dió lectura a una piadosa invocación en la que presentó al Apóstol el homenaje de las Juventudes españolas.

El cardenal arzobispo de Santiago, muy emocionado, contestó a esta invocación.

Seguidamente, ante el altar mayor del Apóstol, el cardenal Quiroga impuso las medallas de Hermanos Mayores de la Archicofradía del Apóstol a los señores Elola y Pérez Viñeta y al coronel Da Silva, y la de cofrade al ayudante nacional de las Falanges, señor Martín.

AUTORIDADES A SANTIAGO

Barajas.— Para Santiago han salido en avión especial el presidente del Consejo de Estado, el director general de Seguridad, el de Radiodifusión y numerosos periodistas españoles y extranjeros.— Cifra.

LLEGADA DE MINISTROS

Santiago.— Esta tarde llegaron, en avión, los ministros del Ejército, Justicia y Secretario general del Movimiento, que fueron recibidos por el capitán general de la Región, jefe de la Región Aérea Atlántica, gobernador civil de La Coruña, alcalde de Santiago y otras personalidades. Al poco tiempo llegó el ministro de Educación Nacional. Mediada la tarde, en dos aviones especiales, llegaron el director general de Seguridad, el presidente del Consejo de Estado, el director general de Radiodifusión y otras personalidades. Esta tarde se espera la llegada del ministro de Defensa de Portugal.—Cifra.

LLEGAN INFINIDAD DE PEREGRINOS

Santiago de Compostela. — Durante toda la tarde de hoy estuvieron llegando a Santiago de Compostela infinidad de peregrinos y de gente que venían a disfrutar de las tradicionales vísperas en honor de Santiago.

CONFERENCIA DEL CARDENAL FELTIN

Santiago de Compostela. — El cardenal arzobispo de París, monseñor Feltin, ha pronunciado a las siete de esta tarde en la residencia universitaria de La Estila, del Opus Dei, una conferencia sobre el tema "Compostela", refloración de la Caridad".

Está a punto de ultimarse un soberbio cartel para el Festival a beneficio del Asilo de Hermanitas

Sigue aumentando la lista de regalos

A ocho días del gran festival taurino que organizan la Asociación de la Prensa y DIARIO DE BURGOS, con el patrocinio de la Caja de Ahorros del Círculo Católico de Obreros, ya podemos anticipar que su categoría artística responderá al fin benéfico a que responde y a la categoría artística del tradicional festejo.

Está a punto de ultimarse un soberbio cartel de toreros, cuya colaboración generosa ha sido conseguida merced a la siempre ejemplar disposición de ánimo de esos artistas, en todo instante dispuestos a ofrecer su valor y su arte en finalidades benéficas. Puede, pues, augurarse que dentro de unas horas quedará confeccionado el cartel y que ha de agradar ampliamente a la afición.

Por lo demás, señalaremos con íntima satisfacción que sigue aumentado, como todos los años, la lista de regalos que han de sortearse entre el público. He aquí los recibidos ayer: doña María Cruz Ebro, dos ejemplares de su libro "Memorias de una burgalesa"; don Virgilio Mazuela, petaca de Ubrique con cinco cigarros habanos "Partagás"; Droguería Evelio seis frascos de fijador "Fixol"; "La Buena Marcha", tres niquis niño; Caja de Ahorros Municipal, diez liretas de 25 pesetas cada una; don Pascual Moliner Escudero, dos bolsos de señora... Además, la Casa Hijos de Miguel Ruiz ha remitido al Asilo alpargatas para los ancianos.

En fin que, como puede verse, no puede anunciarse bajo mejores auspicios el gran festival taurino del domingo próximo a beneficio del Asilo de Hermanitas.

Alevoso ataque contra los enclaves portugueses en la Unión India

(Viene de primera página)

coro de clamores para salvaguarda de la soberanía nacional no se registran excepciones, ni si-

DISMINUYEN LOS PANTANOS

Madrid.— En 216 millones de metros cúbicos disminuye volumen de agua embalsada en relación con el sábado 17 de Julio. Se disponen de 4.392 millones, equivalentes al 40 y tres por ciento de la capacidad total de los pantanos.—Cifra.

ILUSTRE SABIO FALLECIDO

Benidorm (Alicante).— Esta mañana ha fallecido repentinamente en esta localidad, el doctor don Juan María Torroja Miret, director del Instituto Torres Quevedo, del Consejo Superior de Investigaciones Científicas.

La Ciencia española pierde con la muerte del director Torroja, una de sus figuras más relevantes de la actualidad.—Cifra.

OTRO BUQUE CON MATERIAL BELICO NORTEAMERICANO

Cartagena.— El séptimo buque norteamericano con material para el Ejército español, ha fondeado esta mañana en el puerto de Cartagena. Es el "Ocean Vivtoty", de 7.148 toneladas, que ha descargado carros de combate del modelo "M-47" y veintidós camiones de dos y media toneladas.—Cifra.

quiera en los rotativos conocidos por su tradicional oposición al régimen de Salazar.—Efe.

ES EL ODIO A OCCIDENTE

Lisboa. — "Diario de Noticias" publica un editorial en el que dice: "No puede haber dudas. El odio levantado contra nosotros por los agitadores y los "voluntaris" al servicio de la Unión India (especie de brigadas internacionales mandadas por Rusia), es el odio contra Occidente La furia destructora contra los mas altos exponentes de la civilización cristiana que bajo la bandera portuguesa implantamos en la India".

INFORMA EL GOBIERNO INGLES

Lisboa. — Noticias de Londres dan cuenta de que el embajador portugués, informó al Gobierno británico de los acontecimientos en la India portuguesa.—Efe.

"DIARIO DE MANHA", RESALTA LA HIPOCRESIA DE LAS AGENCIAS "FRANCE PRESSE" Y "REUTER"

Lisboa.—El órgano oficial "Diario de Manha" comenta algunos telegramas de agencias extranjeras, en especial de la Agencia "France Presse", que han sido distribuídos a la Prensa portuguesa, así como otros de Reuter, con referencia a los sucesos de la India. "La hipocresía —dice el rotativo lisboeta— sube a la superficie en los telegramas de las agencias informativas extranjeras al pretender "informar" al mundo de lo que sucede en relación a las gentes portuguesas del Extremo Oriente. Esto está claro como el agua.—Efe.

OTRA ALEGACION RECHAZADA

Nueva Delhi.—El Gobierno de la India ha rechazado como sin fundamento la alegación hecha por el Ministerio portugués de Asuntos Exteriores en un comunicado en el que se hace constar que se ha llevado a cabo una "agresión contra el territorio de Dadra, según declaraciones hechas por un portavoz oficial.

PETICION RECHAZADA

Nueva Delhi.—La India ha rechazado la petición del Gobierno portugués de que se le permita llevar, a través del territorio indio, fuerzas a la aldea interior de Dadra, del territorio de Damao, según anuncia un portavoz del Ministerio de Asuntos Exteriores.

USURPACION

Vapi (India). — Los "voluntarios goanos" se han proclamado **"administración libre de Dadra"**, a raíz de la ocupación de ésta y otras cuatro aldeas de soberanía portuguesa. El presidente del "frente goano", Mascarenhas, se proclamó a sí mismo comandante supremo de la armería de Dadra, de la que arrancó el retrato del **Dr. Oliveira Salazar para sustituirlo por el de Gandhi.**

Se cree que Mascarenhas solicitará pronto del jefe del Gobierno de Nueva Delhi, Nehrú, la admisión en la Unión India de los once kilómetros que miden las cinco aldeas.—Efe.

GRAN MANIFESTACION ESTUDIANTIL

Lisboa.—Los estudiantes celebrarán hoy una gran manifestación organizada por las Mocidades portuguesas al túmulo de Vasco de Gama, descubridor de los caminos de la India, cuyos restos reposan en el maravilloso templo de los Jerónimos.—Efe.

¡QUE BIEN VA ESA MOTO!...
...¡COMO QUE ES ISO!
Concesionarios:
IGNACIO PALACIOS, S. A.

LOTERIA NACIONAL

Premios mayores

Madrid.— En el sorteo de la Lotería, celebrado hoy en Madrid, ha correspondido el primer premio, de 400.000 pesetas, al número 43.349, a Valencia.

200.000 pesetas, al número 19.305, a Villada, San Sebastián, Palma de Mallorca, Bilbao, Villa del Río, Alicante y Zaragoza.

100.000 pesetas, al número 9.753, a Barcelona, Málaga, Sevilla, Ceuta, Sevilla y Madrid.

PREMIADOS CON 6.000 PESETAS

10.278, Barcelona.
13.412, Madrid, Peñafiel, Cáceres, Palma de Mallorca y Cartagena.
15.637, Sevilla, Barcelona, Valencia, Bilbao y Madrid.
23.118, Pozoblanco, Irún, Barcelona y Valencia.
28.872, Mieres, León, Las Palmas, Pamplona, Bilbao, Melilla y Madrid.
32.788, Masnou, Santander, Zaragoza, Barcelona, Valencia y Vigo.
36.097, Valencia, y
51.670, Telde.

Cifra.

¡QUE BIEN VA ESA MOTO!...
...¡COMO QUE ES ISO!
Concesionarios:
IGNACIO PALACIOS, S. A.

MAQUINAS DE TEJER PUNTO
Con rodamientos de bolas
60/9 ..... 14.000 Pts.
70/9 ..... 16.000 "
80/9 ..... 18.000 "
Se construyen en todas las galgas y anchuras.
CUATRO AÑOS de garantía
Solicite catálogo GRATIS
INDUSTRIAS MABO
ZARAGOZA
Marqués de Ahumada, 34
ZARAGOZA

M.E.C.D. 2017

El II RALLYE VESPA ha constituído un éxito extraordinario pudiendo afirmarse que ha sido la más grandiosa manifestación motociclista celebrada hasta hoy en España

En este II Rallye, las motos Vespa han recorrido en total 600.000 kms.

Ha sido un gran acierto la magnífica organización por el Vespa Club de España, que preside el teniente coronel de Aviación don Luis Serrano de Pablo

El II Rallye Vespa "Al Mar Cantábrico" se ha desarrollado durante los días 8, 9, 10 y 11 de Julio con gran entusiasmo de los participantes y de los habitantes de los pueblos por donde éstos pasaban, que acudían a aplaudirles a pesar de la lluvia que ha caído insistentemente durante esos días en toda la zona del Norte.

¡De 603 participantes han han llegado 595!

En dicho Rallye las motos Vespa han recorrido en total 600.000 kilómetros.

Las ruedas de las Vespas participantes han dado 1.000.000.000 de vueltas.

Los participantes estaban distribuídos en cuatro columnas:

La Blanca, que comprendía la representación extranjera y los vespistas de San Sebastián, Bilbao y Pamplona.

La Encarnada, compuesta por los vespistas de Cataluña, Zaragoza, Logroño y Vitoria.

La Columna Amarilla, compuesta por los vespistas de Madrid, Andalucía, Levante, Baleares, Burgos y los 9 participantes portugueses.

Los Vespistas de Extremadura y Valladolid formaban la Columna Azul, mientras que los vespistas de Vigo, La Coruña, Oviedo y León, la Verde.

El grupo de Santander estaba compuesto por 60 participantes.

A lo largo del recorrido de las varias columnas se habían previsto con antelación los servicios de avituallamiento de carburante así como también los alojamientos en los Hoteles y comidas en los Restaurantes.

Las varias Columnas llegaron con el horario previsto a Santander, la tarde del día 10 a pesar del tiempo decididamente adverso.

En las diversas poblaciones del recorrido los habitantes sin preocuparse de la lluvia se alineaban a lo largo de las calles aplaudiendo al paso de los Vespistas.

Entre los participantes extranjeros hay que destacar por su número los grupos Francés e Italiano (25 y 23, respectivamente).

La señorita alemana, Martha Müller, salida de Bonn, sin conocer ni una palabra de francés ni de español ha efectuado todo el viaje sola arribando felizmente a Santander donde se ha unido con sus compatriotas.

Muy entusiasmados de la perfecta organización también los Belgas, Suizos y Portugueses. Estos últimos han manifestado su deseo de pertenecer al Vespa Club de España y han prometido participar en todos los "Rallyes" que organice nuestro Vespa Club.

Es de destacar el número de 142 participantes femeninos, así como la participación del conductor más joven, el niño Miguel Angel Hidalgo, de Zaragoza, de 12 años de edad.

El domingo día 11, el Ilmo. Sr. Obispo de Santander celebró Misa de Campaña, después de la cual los Vespistas en perfecto orden y siempre bajo la lluvia, desfilaron por las calles santanderinas dirigiéndose al Real Club de Tenis donde el Excelentísimo Ayuntamiento ofrecía un vino de honor.

Por la noche en el Hotel Real como acto final del Rallye tuvo lugar la cena de gala, la asignación de trofeos y sorteo de regalos, entre los cuales una Vespa, siendo agraciada con la misma, la señorita Rosa María Barbosa, de Madrid. El baile, animadísimo, se prolongó hasta las seis de la mañana.

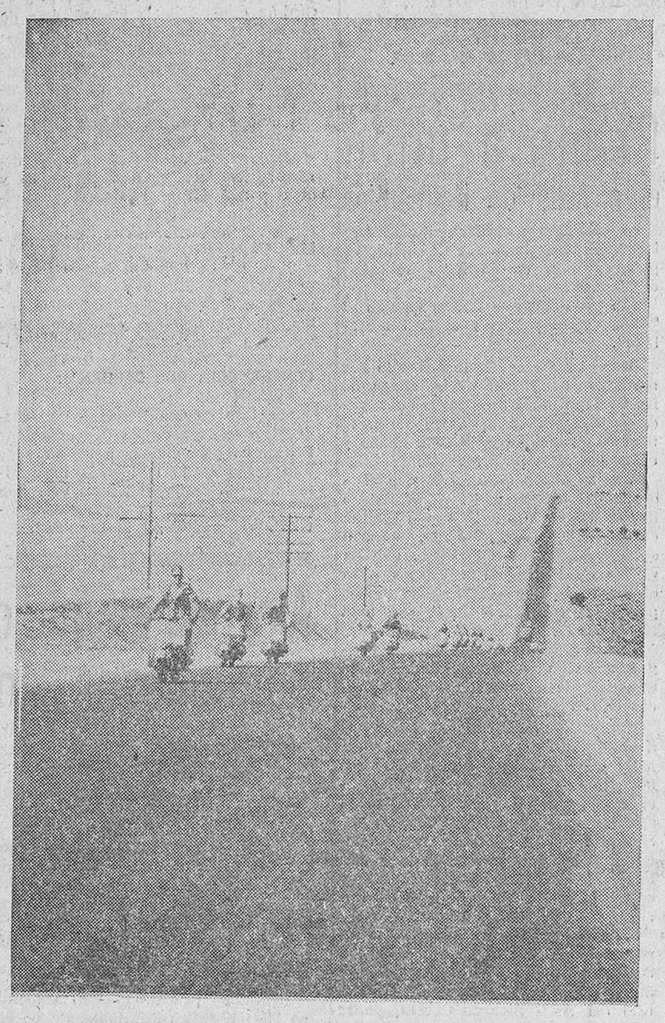

Un momento del Rallye VESPA. La caravana motorista se dirige a nuestra capital

La vistosa caravana del RALLYE VESPA, a su entrada en nuestra ciudad, de paso para Bilbao.

Número de participantes en el II Rallye Vespa

Grupo de Santander 72

COLUMNA AMARILLA

Portugal	9
Alicante	9
Burgos	33
Cádiz	2
Granada	4
Madrid	120
Málaga	2
Palma de Mallorca	6
Sevilla	14
Valencia	39
Total	238

COLUMNA BLANCA

Alemania	3
Bélgica	6
Francia	25
Italia	23
Suiza	5
Bilbao	56
Pamplona	4
San Sebastián	44
Total	166

COLUMNA ENCARNADA

Barcelona	73
Lérida	3
Logroño	3
Vitoria	3
Zaragoza	9
Total	91

COLUMNA VERDE

Coruña	2
León	1
Oviedo	15
Vigo	6
Total	24

COLUMNA AZUL

Badajoz	3
Cáceres	3
Valladolid	6
Total	12

Total de participantes en el II Rallye Vespa 603

Relación de regalos adjudicados en el sorteo

1. Un par de pendientes, FEMSA, D. David Ruiz. - Burgos.
2. Estuche sellos, en piel. FEMSA, D.ª Eulalia Falch, Barcelona.
3. Cartera documentos, en piel, FEMSA. D. José Sancho Ruiz. - Oviedo.
4. Rueda repuesto. Comercial V. Srta María Luisa Macho. - Santander.
5. Fuelle de artesanía. FEMSA. D. Jesús Pedraja. - Santander.
6. Cenicero de plata. FEMSA. D. Ildefonso Molina. - Sevilla.
7. Espejo retrovisor. Comercial Vespa, Srta. Leonor Acedo. - Burgos.
8. Depósito supletorio gasolina, para Vespa, Comercial Vespa, Monsieur Lafont. - Bordeaux.
9. Estuche sellos, de piel. Femsa. Antonio Torrecilla - Burgos.
10. Cortapuros. FEMSA. D. José Muñoz. - Barcelona.
11. Parachoques. Comercial Vespa. D. Jesús Pereda. - Santander.
12. Juego Canasta. FEMSA. D. Manuel Aguilar. - Madrid.
13. Rueda repuesto. Comercial Vespa. D. Fidel del Campo. - Sevilla.
14. Rueda repuesto. Comercial Vespa. D. Patricio Nillón. - Santander.
15. Estuche pinacle. FEMSA. D. Carlos Zabala. - San Sebastián.
16. Embellecedores Vespa. Comercial Vespa. D. Mariano Bonet, Barcelona.
17. Cartera documentos, en piel. FEMSA., D. José Devesa. - Alicante.
18. Embellecedores Vespa. Comercial Vespa. D. Narciso Hidalgo Zaragoza.
19. Depósito supletorio para gasolina, para Vespa. Comercial Vespa. Srta. Maria Angeles Sáinz. - Santander.
20. Estuche Bridge. FEMSA. D. Emiliano Santamaria. - Bilbao.
21. Bolso señora. FEMSA., D. Francisco Munguia. - San Sebastián.
22. Costurero en piel, con música, doña Maria Luisa Martin. Bilbao.
23. Pluma Parker, 51. ASENGA., D. Carlos Giménez. - Madrid.
24. Parachoques Vespa. Comercial Vespa. D. Santiago Fiochi. - Santander
25. Maleta. FEMSA., D. J. Luis Garcia. - Santander.
26. Lámpara. EARLE., D. Tomás Martinez. - Bilbao.
27. Pareja muñecas. SAMARAL., M. Sensebé. - Toulouse.
28. Vale regalo., D. Angel Garcia. - Burgos.
29. "Vespa". Moto Vespa S. A., a Srta. Rosa Maria Barbosa. - Madrid.

RELACION DE PREMIOS

Relación de premios, firmas donantes y señores premiados:

Un trofeo en bronce. *Arbeo.* El grupo de Santander.
Una copa. *S'Elines el Tigre.* El grupo de Francia.
Una copa. *Firestone.* El grupo de Italia.
Una copa. *Lacas y Pinturas.* El grupo de Bélgica.
Una copa. *Echevarria.* El grupo de Portugal.
Una copa. *Lámparas Metal.* El grupo de Suiza.
Una copa. *Lacas y Pinturas.* El grupo de Alemania.
Una copa. *Gama S. A.*, El grupo de Madrid.
Una copa. *Hélices p. Aeronaves.* El grupo de Barcelona.
Una copa. *Norma S. A.*, El grupo de Bilbao.
Una copa. *S. K. F.*, El grupo de San Sebastián.
Una copa. *Lacas y Pinturas.* El grupo de Valencia.
Una copa. *Mendiguren.* El grupo de Burgos.
Una copa. *Busato.* El grupo de Zaragoza.
Una copa. *Industrias Plásticos y Met.* El grupo de Sevilla.
Una copa. *Pirelli.* El grupo de Alicante.
Una copa. *Auto Bolsa.* El grupo de Vigo.
Una copa. *Michelin.* El grupo de Valladolid.
Una copa. *Carlen.* El grupo de Oviedo.
Tres copas. *Bescós.* Maria del Pilar Romano, Maria del Carmen de Andrés, Miguel Angel Hidalgo, por ser los tres vespistas más jóvenes de Zaragoza.

Un "necessaire" Industrias Mendoza, Maria Angeles Méndez, la conductora vespista más joven. - Bilbao.

Un impermeable *"Vespista" Arroyo.* D. Manuel Garcia Carrasco, el conductor vespista de más edad. - Irún.

Un cuentakilómetros *Bressel S. A.* Miguel Angel Hidalgo, por ser el conductor vespista más joven. - Zaragoza.

Una polvera plata *FEMSA.* Señorita Martha Muller, por ser la conductora vespista venida de más lejos. - Alemania.

Unos embellecedores y un porta equipaje. *Comercial Vespa.* Al sacerdote participante en el Rallye. - Alicante.

Una rueda de repuesto. *Comercial Vespa.* A la Vespa mejor equipada. - Alemania.

Una rueda de repuesto. *Comercial Vespa.* A una pareja de Bilbao ataviada con el traje regional.

Una rueda de repuesto. *Comercial Vespa.* A una pareja de Valencia ataviada con el traje regional.

Un trofeo de Eibar. *Hijos de Artamendi.* Al grupo mejor equipado. - Vigo

Llegada de los VESPISTAS al VESPA CLUB, de Bilbao.

Vista parcial del aparcamiento VESPA en el garaje de don José Barrios, representante en Burgos de la moto VESPA

M.E.C.D. 2017

FIESTAS DE VERANO EN VILLARCAYO

La Villa se transforma y progresa a impulsos del entusiasmo y esfuerzo de su Ayuntamiento

Actualmente es el más importante centro burgalés de veraneo y acoge cada año a centenares de personas de toda España

Ofrenda y saludo

LA honrosa y afectuosa visita del Excmo. Sr. Gobernador a nuestra Villa en este día de Santiago, para estudiar de cerca nuestros problemas y preocupaciones, es para mi ocasión propicia de ofrecerle nuestra honda y sincera gratitud a través de las acogedoras páginas de DIARIO DE BURGOS.

Respecto a mi gobierno y administración al frente de los intereses de Villarcayo, no es preciso divagar, ya que todo el trabajo lo sintetizo en nuestro aforismo "Obras son amores, que no buenas razones". No sólo las palabras cantan las grandes y beneficiosas obras de que ya gozáis, sino que estas mismas obras, proclaman y justifican este quehacer e interés en pro de nuestro querido e inolvidable Villarcayo. No sólo a mí he de atribuir el progreso, utilidad y grandeza del mismo, sino que he de tener un leal voto de gratitud para los compañeros de Corporación, que, con su amor, esfuerzo y entusiasmo, supieron conjugar conmigo la obra común.

Quiero con satisfacción inmensa, resaltar el apoyo e interés, que siempre tan amablemente nos dispensó en sus cordiales visitas nuestro gobernador civil Excmo. Sr. D. Jesús Posada Cacho, y por tratarse de la exaltación de Villarcayo y ser gratísima la impresión de cuantos nos visitan por primera vez, quiero, como argumento de excepción, hacer pública la sentida por el Excelentísimo Sr. Capitán general, en su reciente estancia en ésta, tras la cual remitió a esta Alcaldía, el día 21, extenso y afectuoso telegrama de gracias hacia la Corporación y vecindario, por las pruebas de cariño dedicadas al glorioso Ejército y a su persona, y formulando votos por el auge y prosperidad del pueblo por lo que públicamente hago constar nuestro profundo agradecimiento a nuestro capitán general, Excmo. Sr. D. Antonio Alcubilla.

Estas son las breves palabras, que en esta señalada fecha os dirije vuestro alcalde. ¡Villarcayenses! laboremos con esforzado tesón por los intereses de Villarcayo, que son nuestros propios intereses, nuestra gloria y nuestra hombría, para nosotros y para nuestros hijos.

Vuestro alcalde:
Sigifredo Albajara Bodega

Una breve visita a Villarcayo, eje geográfico de las viejas Merindades Castellanas, en las vísperas de esas fiestas veraniegas de Santiago, nos ha servido para conocer de cerca la gran transformación que se ha operado en la villa, de unos años a esta parte.

El moderno trazado de sus calles; las nuevas pavimentaciones en las zonas céntricas de la población; los soberbios edificios que se levantan en su zona de ensanche y la multitud de obras que por doquier se han realizado, hablan muy alto del progreso de este pueblo trabajador, bajo el mandato de un Ayuntamiento integrado por hombres entusiastas y laboriosos, al frente de los cuales rige los destinos de Villarcayo don Sigifredo Albajara, incansable y esforzado impulsor de esa amplísima transformación que hoy es uno de los más legítimos orgullos de la histórica villa burgalesa.

Viejo amigo nuestro, don Sigifredo Albajara nos ha recibido en su despacho de la Alcaldía, y ha ido contestando con su simpatía y caballerosidad proverbiales a nuestras preguntas:

—¿Puede explicarnos, Sr. alcalde, las razones de estas fiestas de verano que de unos años a esta parte vienen organizándose aquí?

—Estas fiestas obedecen a dos razones fundamentales. Una de tipo espiritual, ya que anualmente, el pueblo de Villarcayo rinde cariñoso tributo de admiración y gratitud a nuestra primera autoridad provincial, que tanto ha impulsado nuestras obras y de forma tan generosa y activa ha colaborado con nosotros, en la solución de nuestros viejos problemas. La otra razón es más bien de tipo caballeresco y recreativo. Anualmente honran nuestra villa centenares de veraneantes que, llegados aquí de todas las latitudes de España, pero especialmente de Bilbao y Madrid, con nosotros comparten dos o tres meses de descans, formando un núcleo de "buenos vecinos", que dan honra y categoría a nuestra villa.

ENTRADA A VILLARCAYO, POR LA CALLE DE SAN ROQUE

Es lógico que a tan distinguidos como numerosos huéspedes les ofrendemos el reconocimiento de nuestra gratitud, plasmada en estas fiestas veraniegas —toros, verbenas, concurso hípico, etc.— que a la par de hacer aún más grata su estancia entre nosotros sirven para que todo el pueblo de Villarcayo se confunda en una misma sana diversión con quienes nos distinguen con su compañía.

—¿Cuáles son las notas destacadas de las fiestas de este año?

—Nota destacadísima y principal, como antes le digo, es la visita del Excmo. Sr. Gobernador civil, qeu honra nuestras fiestas con su presencia y a quien acompañarán diversas autoridades y personalidades de la vida provincial burgalesa. En cuanto al programa de acto en sí figura este año la fiesta solemne y simpática de la entrega de una bandera a la sección de la Cruz Roja Española, con participación de la Brigada de Burgos y la bendición e inauguración del nuevo centro rural de higiene y vivienda para el médico, ubicado en un soberbio edificio de nueva planta construido en zona inmediata a la calle de Alejandro Rodríguez de Valcárcel.

—¿Puede esbozarnos la labor de transformación que Villarcayo ha experimentado en los últimos diez años?

—Es extensa e importante, si se tienen en cuenta los escasos recursos económicos con que hemos contado para llevar adelante nuestros ambiciosos proyectos. La Corporación, cuya Alcaldía ostento, la integran hombres decididos, que por encima de cualquier particularismo o conveniencia social anteponen su gran amor a Villarcayo. Tengo que elogiar la extraordinaria colaboración que me han prestado siempre los miembros de los Ayuntamientos y los que integran el actual, señores Cuevas, López González, Ruiz Presa, Uriarte, Linares y Peña Martínez, éste activo y ejemplar secretario de la Corporación.

El pueblo todo de Villarcayo conoce de nuestros afanes, de engrandecer a Villarcayo y si nuestras lucha y trabajos por tuarle en un lugar de primer orden, dentro de sus posibilidades, en el concierto provincial. Hemos trabajado con entusiasmo y estamos contentos con nuestra obra, pero insatisfechos aún, porque es much lo que hay que hacer aún. Con la eficaz ayuda de las autoridades, Corporaciones y entidades y respaldados por el entusiasmo y leal colaboración y esplendidez de los villarcavenses, pretendemos llegar muy lejos en nuestras realizaciones, para hacer el gran Villarcayo que soñamos.

—Me pide Vd. un esbozo de lo hecho hasta ahora y voy a tratar de concretarlo en unos datos. Aunque no en forma definitiva, hace años solucionamos el problema del abastecimiento de agua, acoplando un manantial, a la vez que solucionábamos el saneamiento del arroyo del Soto Grande. Luego se acometieron las obras de pavimentación, aceras y servicio de aguas de la calle de Alejandro Rodríguez de Valcárcel, ejecutándose asimismo las de urbanización de diversas calles y plazas y la instalación de un moderno, potente y extenso alumbrado, para cuyo suministro eléctrico, orientado también hacia la producción industrial, conseguimos de la Sociedad Iberduero, la instaación de una nueva línea, desde la fábrica del Porvenir hasta las centrales de Hidroeléctrica Arquiaga, a ocho kilómetros de Villarcayo. De la importancia de esta línea puede dar idea el hecho de que, numerosos pueblos de la periferia se han beneficiado de la instalación, contando Villarcayo con un servicio de primer orden.

Dentro del casco urbano de la villa se hicieron trabajos de riego asfáltico en todas las calles y carreteras, embaldosándose las aceras de la plaza de Héroes del Alcázar de Toledo, que ha quedado después pavimentada magníficamente, así como la de Santa Marina. En la primera y merced a la generosidad de la Caja de Ahorros Municipal de Burgos quedaron instalados modernísimos bancos, que ornamentan lujosamente esa zona céntrica de la población.

Hemos conseguido también la creación de un Colegio de Segunda Enseñanza, tan vital para la vida escolar de Villarcayo. En el "Liceo Santa Marina" se cursan hoy enseñanzas de Bachillerato, Comercio, Magisterio y Cultura General y los frutos de su labor pedagógica son hoy amplísimos. Se reorganizó adecuadamente, dotándola de uniforme apropiado e instrumental preciso, la banda de música municipal, a cuyo frente figura el distinguido director don Pablo de la Cruz. En el aspecto deportivo ha sido explanado el campo del "Soto Grande" y en él pueden desarrollarse toda clase de competiciones, entre ellas los concursos hípicos que cada año vienen celebr-ándose con gran éxito en la temporada veraniega.

—¿Proyectos inmediatos?

—Más que de proyectos puedo hablarle de otras realidades. Estamos en la segunda etapa del saneamiento general de la villa y está terminándose la construcción de una carretera que enlace con los pueblos cercanos de Quintanilla Cigüenza y Villacanes, carretera que quedará constituída por dos amplias avenidas con sus correspondientes paseos y arboledas, constituyendo un paraje delicioso.

Pretendemos por otro lado hacer desaparecer la vieja cárcel del partido y los locales que ocupa el almacén del Servicio Nacional del Trigo. En los solares resultantes se construirían seis viviendasviviendas en cuyas plan-

(Continúa en la página siguiente)

PLAZA DE HEROES DEL ALCAZAR

Programa de las Fiestas

A LAS ONCE DE LA MAÑANA.—Solemne misa de campaña, con bendición de la bandera de la Cruz Roja local. Terminada ésta, se efectuará el desfile hasta la Casa Consistorial, en el que tomarán parte la banda de tambores y cornetas de Burgos, de dicha institución, y la municipal de la localidad.

A LAS CINCO DE LA TARDE.—Llegada del Excmo. Sr. Gobernador civil y demás autoridades. A continuación, desde la Casa Consistorial, dirigirá la palabra a las distintas representaciones del partido de Villarcayo.

A LAS SEIS DE LA TARDE.—Gran novillada, en la que serán lidiados, banderilleados y muertos a estoque, cuatro seleccionados novillos de la prestigiosa ganadería de don Pedro Caminero, de la Cigoñera (Palencia) por los diestros ACITO LOPEZ y el venezolano VICENTE LUGO, acompañados de sus correspondientes cuadrillas.

Terminado el espectáculo, el Sr. Gobernador civil inaugurará el centro rural de Higiene y casa para el médico, inspeccionando seguidamente diversas obras. A continuación, en el salón del Ayuntamiento, recibirá a las comisiones y representaciones de los distintos pueblos del partido.

A LAS ONCE DE LA NOCHE.—Cena a la americana en el Hotel La Rubia y gran baile de trajes, en los espléndidos jardines de dicho hotel, amenizando la fiesta una selecta orquesta.

Desde las once y media de la noche hasta altas horas de la madrugada, verbena popular en la plaza de los Héroes del Alcázar de Toledo, quemándose una fantástica colección de fuegos artificiales y una impresionante traca de fantasía que la villa dedica al Excmo. Sr. Gobernador.

En los días 29, 30 y 31 de Agosto, se celebrará en Villarcayo, el ya tradicional concurso hípico regional.

Depositando tus economías en la

Caja de Ahorros Municipal de Burgos

haces labor en beneficio de la provincia

SUCURSALES Y AGENCIAS EN

LERMA
SEDANO
SONCILLO
BELORADO
BRIVIESCA
VILLADIEGO
VILLARCAYO
PEÑAHORADA
CASTROGERIZ
TRESPADERNE

COVARRUBIAS
CASTROBARTO
TORRESANDINO
ROA DE DUERO
CASTILDELGADO
HUERTA DE REY
MIRANDA DE EBRO
MEDINA DE POMAR
ARANDA DE DUERO

QUINCOCES DE YUSO
SARGENTES DE LA LORA
SALAS DE LOS INFANTES
MONASTERIO DE RODILLA
MELGAR DE FERNAMENTAL
AL PUEBLA DE ARGANZON
PEDROSA DE VALDEPORRES
QUINTANAS DE VALDELUCIO
QUINTANA MARTIN GALINDEZ
ESPINOSA DE LOS MONTEROS

OFICINA CENTRAL

PLANTA BAJA DE LA CASA AYUNTAMIENTO (Arcos del Consistorio) BURGOS

Villarcayo, Cabeza de Castilla la Vieja

Por José María CODON

Villarcayo... Síntesis de mi visión de Castilla: Verbo, paisaje, historia, actualidad. Es la región matriz de España, su embrión, su raíz, su núcleo. Allí nació Castilla y por eso, la comerca que circunda sus casonas bermejas y blancas, florecidas de blasones, se llama aún Merindad de Castilla la Vieja, la más primitiva de las Merindades antiguas que fundó el Conde Fernán González.

¡Misterios de la toponimia! Una de las hipótesis del nombre de Villarcayo, nos remonta a Roma, según un gran filólogo: Villa Arcadio. Otra a la Edad Media: Fonte Arcayo, como se lee en la donación de doña Fronilda, año 959 y en el documento fundacional de Oña, año 1011. El nombre de la Villa reaparece en un documento de San Millán de Villalastre, en 1175. En 1186, en un privilegio soriano de Alfonso VIII. En 1272, don Miguel Abad de Oña, arrienda a Pedro Pérez por diez almudes de renta el solar "que auemos en Vilarchayo". El Becerro de las Behetrías, registra ya su nombre actual.

Villa de Arcadio, Fuente Vieja, Granja de Arcayo, Villavieja... Villarcayo-comarca, es, verbalmente, lo mismo que en la Historia: lo más viejo de la vieja Castilla, el solar de la raza, la cabeza del linaje.

Linaje y paisaje. "De limo terrae" formó Dios al hombre. También los pueblos nacen del suelo. Muy importante es la tierra, alimento de los ojos, travesía geográfica de la nave humana. ¿Y cómo es el pan terrestre de la Merindad de Castilla la Vieja, base psicosomática de España?

Hay una generación de escritores, que pretenden haber descubierto a Castilla. Pero su Castilla es inventada. La auténtica, es una antítesis de la versión ofrecida por esa "rosa de caminantes", que ha hablado de ella, sin más molestia que haberla contemplado desde el tren. Y el tren rescata por las Merindades, desde los cercanos días de Aguinaga.

Mostremos el bello semblante de Castilla Vieja a Valle Inclán, Baroja, Machado, Unamuno, Bueno y Ortega, desde el mirador de la Mazorra.

La vista se pierde por senderos enamorados. A lo lejos, la blanca cimera del Somo que salvaban las brujas de la Montaña para llegar a Cernégula. Casi se toca con la mano la Tesla, bastión contra todos los invasores de la tierra sacra. A los pies, vencido el vértigo, precio de la mirada extática, la maravilla floral del Valle de Valdivielso, fondón de esmaltes cortado por la blancura láctea del Ebro donde se miran las flores de los melocotoneros que velan la iglesia románica de Valdenoceda, la yedra que trepa la torre de Loja y el ábside románico de la iglesia de San Pedro de Tejada.

El lago que cubría toda la Merindad, rompió por los Hocinos. Surgieron en las brumas de la Prehistoria, ciudades encantadas de piedra; peñascos imponentes, colosales hoces, que los geólogos atribuyen a la glaciación y las gentes sencillas interpretan más sublimemente, como marcas de los dedos del Creador.

¡Remontad Porquera! pareje de cacería de gesta, Matorrales impenetrables. Aquí hace su cama el jabalí emigrante a la Rioja. ¡Contemplad al otro lado, los juegos de agua, las rosas de luz del Valle de Manzanedo. Preside, el Monasterio de Rioseco, la joya de los Bernardos. Una fatal dejadez, hará que se desplome un día. Una criminal desamortización, per-

(Continúa en la página siguiente)

BAR TOLEDO

IÑIGO CUESTA

EL FREFERIDO DE LA COLONIA VERANIEGA

ESPECIALIDAD EN MARISCOS Y FRITOS
CERVEZAS - VINOS - CAFE - LICORES

CONFITERIA - PASTELERIA
FABRICA DE CHOCOLATES
BOMBONES - CARAMELOS

Plaza Héroes del Alcázar, 5 VILLARCAYO

"PRODUCTOS DEL CERDO"

Isidro Ríos

Especialidad en chorizos selectos jamones y lomo embuchado

Mozares (Villarcayo) Burgos

M.E.C.D. 2017

Villarcayo jardín y relicario de belleza y poesia suprema

Por José DE DIEGO

DOS profundas, experimento: dos impresiones tremendas, alegría una por ver cualidades insuperables en esta villa y de pena por el presentimiento de no ver en todo su alcance la hora álgida y ocasional que toca vivir a Villarcayo.

Encendamos luces en el corazón para festejar los regocijos del alma.

El concepto de cronista; el vivo amor de desear a Villarcayo "Primus inter pares", la mera indicación del dinámico y querido señor alcalde por dar lustre a tan subyugadora villa y más que nada la oportunidad maravillosa y eficaz con que gentilmente nos obsequia DIARIO DE BURGOS dedicando páginas de exaltación a Villarcayo en honor a la simpática y afectuosa visita del Excmo. Sr. Gobernador, don Jesús Posada Cacho, en el día del Señor Santiago, pone en mí un doble deber de correspondencia y fervoroso voto de gratitud en nombre del Excelentísimo Ayuntamiento, vecindario y en el propio a tan egregia personalidad por esta distinción superlativa en pro de Villarcayo, gratitud que se hace extensiva a todos cuantos intervienen en este deslumbrante agasajo con su prócer, selecta e ingeniosa pluma no sólo para resolver los problemas de envergadura que Villarcayo tiene y de tanta trascendencia al mismo, sino para dar prez y gloria a tan hidalga y caballerosa villa.

Incumbiendo a ellos el mejor decir, más loable cantar y galanamente sublimar la prodigiosa belleza y poesía que embarga y sumerge al ánimo en un mar de desconocidas sensaciones, ante el paisaje de placidez, dulzura y suavidad de su grandioso panorama, que excede a toda ponderación con la nota sonriente de espaciosas plazas, amplias y alineadas calles, potente, original y moderno alumbrado, magnífico Colegio de Enseñanza Media, y sus Escuelas nacionales, lindo Ayuntamiento, óptimas vías de comunicación, encantadores hoteles y su rica heráldica hacen mitológico Edén y admiración de propios y extraños.

Sin restar en nada y respetando en todo la singular hermosura de la configuración panorámica de nuestra inmortal Castilla, es el partido de Villarcayo caso único y el mismo Villarcayo víscera vital, que despierta los más puros sentimientos; depura el corazón y extasía los sentidos por la grandiosa sublimidad del inaudito y deslumbrador divino cuadro de la naturaleza. ¡Poder inmenso de Dios. Cosas y seres tienen nota y característica singular y peculiar, distintiva. Perfección suma, que denominamos "Naturaleza" en consecuencia toda cosa, ser nación y pueblo e individuo, es lo que es, distinto de cualquier otro. Ahora bien la "Perfección suma", la "Naturaleza" en su orden panorámico del gran Villarcayo está en su belleza y poesía encantadoras.

Orgullosas de este alto don de Dios, laboremos con fe, honor y confianza de voluntad, con valentía de espíritu por el engrandecimiento de Villarcayo, muy noble, muy leal, heroica y hospitalaria villa, dando a todos cuantos tomaron parte en este colosal ideal: Excmo. Sr. Gobernador, Sr. Codón, DIARIO DE BURGOS, etc., etc., voto de veneración de memoria y gratitud. Porque hay beneficios que no se pagan nunca. Lo único que lamento es no dar a mis líneas el encanto y la utilidad que Villarcayo tanto merece y que yo hubiera deseado.

OGEID

Hotel LA RUBIA

Restaurante
Cocina selecta

Banquetes - Bodas - Fiestas de sociedad

Teléfono 7
VILLARCAYO

Hijos de Julián López

Ferretería - Tejidos
Confecciones - Mercería

Venta de cartuchos cargados y pólvora

San Roque, 4 *VILLARCAYO*

RAFAEL F. RIVERA

ESTACION DE SERVICIO :: GASOLINA
GAS-OIL :: ACEITES :: LUBRIFICANTES
:-: AUTOMOVILES DE ALQUILER :-:

VILLARCAYO

ANACLETO VARONA
COMESTIBLES
CASA DE COMIDAS
VILLARCAYO

"LA ESTRELLA"
Aniceto Martínez
COMESTIBLES
VINOS - LICORES
Héroes del Alcázar, 25
VILLARCAYO

FARMACIA
DROGUERIA
JOAQUIN GIL MENENDEZ
Héroes del Alcázar, 17
VILLARCAYO

Bar "LA PARRA"
HORNA (Villarcayo)
CERVEZAS - VINOS
MERIENDAS - CAFES
LICORES - REFRESCOS
Servicio esmerado

IMPRENTA
GARCIA
PAPELERIA
VILLARCAYO

SALON DE BELLEZA
Hermanas R. CUEVAS
PELUQUERIA
San Roque, 11 — VILLARCAYO

Bar "CHICO"
CERVEZAS
MARISCOS
APERITIVOS
Administración de
Autobuses «La Estrella»
Villarcayo

Villarcayo, Cabeza de Castilla la Vieja

(Viene de la página anterior)

mitió ya que las estatuas de los santos y las calaveras de los monjes, fueran a parar al río que dió nombre a Cantabria... para formar presas industriales, que al decir de los lugareños de San Cristóbal trajo la maldición al país.

Bisjueces... Villálain... A la diestra, las Torres de Medina, la fantástica y antiquísima Ciudad de los Condestables.

Al fondo, la reliquia románica de la Abadía de Rueda. Desde que era niño, he visto caer con las lágrimas del rocío de cada amanecer villarcayense, una piedra más, rodando a los profundos del Nela, el antiguo Nagela. Piedras nobles, que se tornan rodadizas. Por algo se llamó Obadia de Rueda.

En el centro de los treinta y tres pueblos de su Merindad, entre montes de plomo, alamedas de un verde increíble y perenne, bajo un cielo de plata, Villarcayo, limpia, bella, solariega.

Incita a la conquista y al descanso. Por eso ha sido escenario de batallas y remanso de paces.

Hace tres mil años, allí estaba el núcleo de Cantabria. Del siglo X al VI antes de Jesucristo, sufre el acoso céltico. Unos quinientos años antes de nuestra era, los céltas triunfan, ocupan la comarca y fundan *Segontia Paramica* (Cigüenza). hacia el año 400, los cántabros conisco reconquistan la región Villarcayense y, al atacar a los autrigones, provocan nada menos que la Guerra Cántabra, la de las fuertes estampas de la locura heroica, mística, guerrera, que se transmitiría para siempre a Castilla.

La tenacidad romana, logra atravesar con su calzada, el itinerario que va de El Almiñé a Villarcayo y de Mena al Mar. Han sido varios siglos de lucha (y de obras públicas) y al forzar las legiones el puerto de El Escudo, se dejan oir en las noches de luna, los postreros cánticos guerreros y los últimos poemas litúrgicos de los cántabros, extenuados, no vencidos.

Con el cristianismo, renace el "gladium cántabro", "cantar-iber", cabe el Ebro. Clavado en tierra, como Cruz de adoración. Empuñado hacia el Cielo, como espada de combate. Lo temen los godos. Prueban su filo los moros y antes o a la vez que en Covadonga, el Duque Pedro detiene a éstos en Tedeja. Comienza a formarse en torno al Villarcayo la Castella Veleggia, Castella Bethula, Castella Veteris, y se echan atrás los árabes, después de las arremetidas del siglo IX, detenidos en Sotoscueva, al pie del Somo.

Los solariegos de las Merindades de Villarcayo y los hidalgos de la tierra —la mayor parte— luchan en Espinosa, Hacinas, Clavijo, Simancas, Algeciras, Beaza y Las Navas. Se enredan en las luchas sangrientas de Pedro I, de Sancho IV, de los Salazar contra los Velasco, de don Juan I contra los Velasco; del conde de Salvatierra contra el Condestable... Conquistan América, se baten en la Independencia... Villarcayo se puso de moda en la guerra Carlista. El resplandor de su incendio llegó a las Cancillerías. Muchas veces vió el Nela cruzar al Ejército del Rey y en la segunda guerra a los Hierros de Burgos, lanzarse en tromba desde la Tesla, sobre los pueblos de la Merindad. También en la Cruzada fue Cuartel General.

Ese mismo secreto histórico y geográfico, llevó a Felipe II a confirmar como Cabeza de las Merindades a Villarcayo, que ya era Cabeza de Castilla Vieja, es decir, capital de Castilla-Vieja, Cuesta Urria, Losa, Montija, Sotoscueva y Valdeporres.

Villarcayo, verbo, paisaje, historia: Más importa tu raíz, que tus casas armeras. Más tu origen que tus blasones. Más que tus Títulos de Muy Noble, Muy Leal, Fidelísima, Heroica, Invicta y Excelentísima Villa de Villarcayo, vale una cita del Becerro de las Behetrías: VILLARCAYO; ESTE LOGAR ES SOLARIEGO... HAN POR SEÑOR DE LA BEHETRIA A PEDRO FERNANDEZ. ET SON NATURALES DELLA LOS FIJOS E NIETOS DE SANCHO SANCHEZ. Behetría de linaje, como dice el gran escritor burgalés Sáinz de Baranda... Y nada menos que del linaje de los Velasco.

HOSTAL MARGARITA

Gran confort

RESTAURANTE COCINA SELECTA
SERVICIO DIARIO A LA CARTA
PLATOS TIPICOS Y ESPECIALES

FIESTAS - BODAS - BANQUETES - HOMENAJES

VILLARCAYO

Garaje PEÑA BASCONES

TALLER MECANICO
CAMIONES DE TRANSPORTE
VILLARCAYO

BAR "BENI"
Meriendas - Refrescos
Vinos y Licores

CARPINTERIA MECANICA
BENITO GONZALEZ
Trabajos garantizados
HORNA (Villarcayo)

Selección y Comercio de Patata S. A.

S. E. Y. C. O.

DOMICILIO SOCIAL: Calle Vitoria, 21
Tfnos. 2521-2491

Concesionaria del Servicio de la patata de siembra (Ministerio de Agricultura) para la producción de la patata certificada y seleccionada.

ZONAS PRODUCTORAS: Los Altos-Losa Oriental y Occidental-Tozo y Soncillo

Almacenes de selección y conservación en todas estas zonas

ALMACENES EN VILLARCAYO Y HORNA

La industria chacinera orgullo y prestigio de la vida comercial de Villarcayo

"Uriarte S. L. La Predilecta", Fausto Uriarte "La Fama", Adolfo Uriarte "La Villarcayesa" y Joaquín Ortiz "La Castellana", cuatro empresas que mantienen la fama y renombre de unos productos insuperables

LA fama y popularidad de las ciudades y pueblos está ligada a hechos históricos de la más variada índole, a nombres de santos, héroes, artistas y personajes, que en su suelo vieron la luz o desarrollaron una vida aureolada por la gloria; a vestigios o monumentos históricos y arquitectónicos, que evidencian épocas de esplendor artístico o a productos, artículos y creaciones peculiarísimas que en el espacioso mundo comercial, hacen resonar a cada hora el nombre de esos lugares en los que la propia Naturaleza primero y la mano del hombre después, han creado y transformado, haciéndolos populares en el mercado.

Si así, dentro del suelo español, Jerez, La Mancha, Rioja, etc., unen su fama y prestigio, en el concierto comercial de los pueblos, a sus vinos incomparables; si el arroz, la paella o las naranjas nos hablan de Valencia; los hierros, de Vizcaya; las conservas, de Galicia; las manzanas y la sidra, de Asturias(por no citar otros múltiples nombres) el nombre de Villarcayo, cuna y centro de las viejas Merindades castellanas, se liga a un producto típicamente español, que tiene popularidad, consumo y aceptación en todos los hogares.. Nos referimos a sus sabrosísimos y exquisitos chorizos, embajadores culinarios del buen nombre de esta villa burgalesa, que firmas tan famosas como las de URIARTE Y ORTIZ lanzan diariamente al mercado nacional, manteniendo una tradición comercial de gran prestigio.

Villarcayo, eje agrícola y ganadero de una comarca ubérrima y rica en productos cerealistas y hortícolas, está unida en lo industrial, a esa fama y renombre, de las empresas chacineras que como **"URIARTE S. L. "La Predilecta" - FAUSTO URIARTE "La Fama", - ADOLFO URIARTE "La Villarcayesa", y JOAQUIN ORTIZ "La Castellana"**, constituyen el emporio comercial de esta histórica villa burgalesa. Empresas industriales todas, cuya tradición se pierde en la oscuridad de los tiempos, pero que los hijos, nietos y descendientes de los URIARTE y los ORTIZ, han mantenido y acrecentado, con tenacidad y entusiasmo admirables, robusteciendo la fama y prestigio de sus firmas, con productos inimitables, que hoy se sirven en todas las mesas españolas.

Si las cifras, con su elocuencia, pueden servir para evidenciar una obra comercial tan extensa, podemos señalar que son cuatro las empresas chacineras que en Villarcayo trabajan activamente en esta rama de la industria, completando notoriamente un amplio grupo de fabricantes, que excepto en Villarcayo, aparecen diseminadas por nuestra provincia. Son las de **"Uriarte S. L. La Predilecta", Fausto Uriarte "La Fama", Adolfo Uriarte "La Villarcayesa" y Joaquín Ortiz "La Castellana".**

En sus modernas instalaciones trabajan más de ochenta obreros de ambos sexos, que en épocas de plena producción aumentan a 120 y mensualmente salen al mercado, desde sus modernísimas instalaciones comerciales, miles de kilos de sabrosísimos chorizos de lomo, jamones, lomo embuchado y toda clase de embutidos, que pregonan, con su calidad y exquisitez insuperables, el prestigio chacinero villarcayense.

En las fiestas jubilosas y veraniegas de Santiago, la industria chacinera de Villarcayo, enarbola su bandera comercial, como aportación destacadísima al esplendor y éxito popular de estos festejos.

La Cruz Roja burgalesa celebra hoy en Villarcayo solemnes actos

Será bendecida y entregada una bandera al destacamento de dicha Institución

La décima brigada de tropas sanitarias de la benemérita Cruz Roja Española celebra hoy en Villarcayo solemnes actos, con motivo de la entrega al destacamento de dicha institución de una bandera, coincidiendo con las brillantes fiestas organizadas en la villa en la fiesta de Santiago.

Desplazada ayer tarde la brigada a Villarcayo, al mando de su inspector y primer jefe, don Gregorio Ortega Mur, el pueblo villarcayense le ha tributado cariñoso recibimiento, siendo saludado por todas las autoridades, vecindario y la sección del destacamento de aquella villa, efectuándose marcial desfile, en el que han figurado la escuadra de gastadores de la unidad, banda de cornetas y tambores y tropas sanitarias, con sus respectivos jefes al frente.

Los actos a celebrar hoy son los siguientes: A las once de la mañana, solemne misa de campaña, en la que oficiará el capellán de la Cruz Roja y coadjutor de aquella parroquia, don José de Diego. A continuación, bendición y entrega de la enseña de la Patria al destacamento de la villa, acto en el que actuará de madrina una distinguida dama de Villarcayo. Finalmente, las tropas sanitarias desfilarán ante las autoridades.

A las doce y en el salón de sesiones del Ayuntamiento, tendrá lugar el acto de imposición de diversas condecoraciones y entrega de diplomas a varios camilleros.

A las dos de la tarde se servirá una comida extraordinaria al personal de tropa, que disfrutará de asueto por la tarde hasta las nueve de la noche, hora en la que se iniciará el regreso de la Brigada a Burgos.

Para asistir a estos actos se desplazarán hoy a Villarcayo, diversos miembros de la Asamblea provincial de la Cruz Roja burgalesa.

Declaraciones del alcalde de Villarcayo

(Viene de la pagiana anterior)

tas bajas podrían instalarse los servicios oficiales de Correos, Telégrafos y Teléfonos e incluso modernos comercios. También se tiene pensado el derribo del viejo fielato y el lazareto, para destinar dichos terrenos a la formación de un parque, en zona tan bella y estratégica de la población.

El antiguo cementerio se nos ha quedado ya muy cercano al casco de la población y con su traslado a otra zona más alejada, quedarían terrenos inmejorables para la construcción de chalets y villas de recreo para los veraneantes. También se ha encargado la redacción de un vasto proyecto para una nueva traída de aguas a la población, lo que resolvería definitivamente el problema.

—¿Cuáles son las posibilidades económicas del Ayuntamiento para acometer estas amplias obras?

—Lo que pretendemos llevar adelante suma cifras superiores a los dos millones de pesetas. La nueva Ley de Administración Local, ofrece posibilidades a las Corporaciones provinciales para dedicar su ayuda a los Municipios y nosotros esperamos vernos favorecidos con esta ayuda, dado que Villarcayo puede hoy mostrar como ejemplo una amplia labor de engrandecimiento, en la cual nos hemos valido de la ayuda moral y material de los gobernadores civiles señores Rodríguez de Valcárcel y Posada Cacho, que tanto han hecho por el progreso de nuestra villa.

Tenemos estudiada, por otro lado, la soución económica de esas obras, a base de un empréstito con el Banco de Crédito Local, a base de una amortización de treinta años, para hacer frente a la cual y sin necesidad de nuevos gravámenes al vecindario, se obtendrían sumas importantes de la madera resultante de una plantación de cinco a seis mil chopos canadienses que tenemos proyectada y que en veinte años pueden comenzar a rendir beneficios.

—Para cerrar esta entrevista, Sr. Albajara, ¿quiere Vd. a través de DIARIO DE BURGOS añadir algo más a sus declaraciones?

—Pues sencillamente destacar y agradecer la leal y eficaz colaboración que todo el comercio, la industria y el pueblo de Villarcayo nos vienen prestando y especialmente en la organización de estas fiestas veraniegas. Los actos del próximo día 25, con el atractivo de nuestra novillada, el acto inaugural del Centro de Higiene y la tradicional y elegante verbena, que este año, por turno de rotación con el Hostal "Margarita", tendrá como marco incomparable los acogedores jardines del "Hotel La Rubia", se les ofrecemos leal y cariñosamente, a quien como nuestra primera autoridad provincial, siempre nos otorga su cálido aliento en nuestro quehacer diario y a esos distinguidos huéspedes de la colonia veraniega que tanto nos estimulan para mejorar a Villarcayo.

L. V.

Gabinete Ortopédico
PEDRO RUIZ
Especialista constructor de toda clase aparatos ortopédicos.
Más de 15 años ayudante de Gabinete con el fallecido J. de Grado. — San Juan, 47, bajo.

"SAN CRISTOBAL"
Lain Calvo, 48, tercero
te hará
CHOFER con CARNET

el apósito higiénico femenino
"SAMÚ"
EL MAS DISCRETO, MAS COMODO Y MAS SEGURO
Venta en: Farmacias, Mercerías, Perfumerías, Droguerías

INDUSTRIAS SANITARIAS, S. A.
"HARTMANN"
BARCELONA - Avda. José Antonio, 843-857
MADRID Fuencarral, 43 — VALENCIA Embajador Vich, 5 — SEVILLA Rioja, 18 — BILBAO Aguirre, 16

M.E.C.D. 2017

LOS DEPORTES

El francés Forestier terminó vencedor al sprint en Lyon, su tierra natal

Bahamontes, otra vez el español mas destacado, sigue aumentando su ventaja en el premio de la montaña

Hoy será día de descanso en la Vuelta Ciclista a Francia

Lyón. (Servicio especial para DIARIO DE BURGOS). — La decimosexta etapa de la Vuelta, de Le Puy a Lyón, ha provocado más separaciones que la de la víspera, corrida también en un terreno tan accidentado.

La razón mayor ha sido esta vez por el hecho de que los "grandes" y más precisamente Bobet, Kubler, Schaer, Mallejac y Ockers han explotado las circunstancias, es decir, con ocasión del desfallecimiento de sus adversarios directos Bauvin (segundo), Wagtmans (sexto) y Nolten (séptimo) en la segunda dificultad del recorrido, el pico de la República que, clasificado como de segunda categoría, cuenta para el Gran Premio de la Montaña. Al producirse tales desfallecimientos, sus contrincantes apretaron de firme.

De todos modos en la decimosexta etapa, disptuada con un sol de fuego, los líderes de la clasificación general no llegaron mas que en segunda posición a la cima del puerto de la República, precedidos, como en el puerto de Pertuis (tercera categoría) y situado a catorce kilómetros por un "comando" de doce hombres que habían salido por delante a buena marcha, en cuanto se dió la salida de la prueba y que comprendía con Varnajo, el autor de la fuga, dos nacionales franceses (Lauredi y Forestier), tres "sudestes" Dotto, Viteta y Lucien Lazarides, dos belgas (Van Genechten y Demulder), dos suizos (Clerici y Croci-Torti), un holandés (Van Bresemen) y un español (Bahamontes).

En Lyón, o sea después de una escapada de 190 kilómetros, hemos encontrado tan solo siete sobre los que Forestier triunfó al sprint en su pueblo natal, gracias a la ayuda eficaz de Lauredi. Los otros que han perdido contacto: Lucien Lazarides (por pinchazo en el kilómetro 37; Croci-Torti, normalmente en la ascensión al puerto de la República; Van Genechten y Bahamontes, hacia el kilómetro 143, el belga, por una avería en la rueda y el español, por fatiga, al encontrarse una vez más solo en lucha contra todos. Varnajo fué el último en capitular en la cuesta de la Buena Acogida, a la salida de Vienne, a 167 kilómetros.

En el paisaje árido del Tourmalet, Bahamontes sube en solitario, distanciándose del pelotón

"La máquina escaladora" del equipo español, Federico Martín Bahamontes se clasificó en décimoquinto lugar en la etapa de hoy, después de estar entre los primeros en los dos puertos puntuables, sin hacer grandes esfuerzos, con el fin de reservarse para la dura etapa de los Alpes.

El resto del equipo español estuvo perseguido por la desgracia.

Alomar, que se encontraba con los de cabeza en el pico de la República, rompió el freno delantero en el descenso y tuvo que bajar el largo camino a poca marcha, quedando retrasado con relación a los primeros.

Trobat sufrió un pinchazo en los comienzos de la etapa y varios de sus compañeros le esperaron, retrasando, por tanto, el promedio del equipo.

LA MONTAÑA

Yadingeuex.—El primer puerto puntuable para la gran prueba de la Montaña en la etapa de hoy el Pertuis, de 1026 metros de altura, de tercera categoría, ha sido coronado en primer lugar por Varnajo (Oeste). En segundo lugar, Bahamontes, con cinco largos.

Un minuto y quince segundos después coronó el suizo Clarici, seguido de Van Genechten, Dotto, Lucien Lazarides, Vittetta, Lauredi, Forestier y Demuilder.

En el segundo pico, el de la república, de 1.145 metros de altura, segunda categoría, coronaron la cima los siguiente corredores.

1. Varnajo (Oeste).
2. Clerici (Suiza).
3. Van Genechten (Bélgica).
4. **Bahamontes (España).**

El el Gran Premio de la Montaña sigue en cabeza el español Bahamontes.

La puntuación actual es la siguiente:

1, Bahamontes (España) 52 puntos.
2, Bobet (Francia) 26 puntos.
3, Van Genechten (Bélgica) 24 puntos.

Otro español, Massip, sigue con sus cuatro puntos.—Alfil.

CLASIFICACION DE LA ETAPA

Lyón.—La decimosexta etapa de la Vuelta Ciclista a Francia, sobre el recorrido Le Puy-Lyón, de 194 kilómetros, ha sido ganada por Forestier (Francia), que cubrió dicha distancia en cinco horas, **28 minutos y 58 segundos.**

2, Van Breemen (Holanda).
3, Vitetta (Sudeste).
4. Demulder (Bélgica).
5. Lauredi (Francia).
6, Clerici (Suiza).
7, Dotto (Sudeste), todos en el mismo tiempo.
8, Kubler (Suiza), 5 horas, 34 minutos y 6 segundos.
9, Schaer (Suiza), mismo tiempo.
10, Ockers (Belgica), mismo tiempo.

El decimoquinto se clasificó el español Bahamontes, que ha hecho una gran carrera y que entró al mismo tiempo que Kubler, que se impuso, al "sprint" a un grupo de nueve corredores.

LA GENERAL

Después de la etapa de hoy, la clasificación general se establece la forma siguiente:

1, Bobet (Francia), 95-51-20.
2, Schaer (Suiza), 95-1-38.
3, Kubler (Suiza), 95-1-50.
4, Mallejac (Oeste), 95-8-14.
5, Bauvin (Nord.-Centro), en 95-10-18.
6, Otto (Sudeste) 95-11-24.
7, Vittetta (Sudeste) 9512-17.
8, Ockers (Bélgica), 95-13-45.
9, Lauredi (Francia), 95-14-27.
10, Bergaud (Sudeste), 95-17-51.

POSICION DE LOS ESPAÑOLES

Lyón.—Los corredores españoles lograron hoy la siguiente clasificación:

15, Bahamontes, 5-34-6.
24, Emilio Rodríguez, 5-36-17.
25, Miguel Rodríguez, mismo tiempo.
31, Alomar, 5-43-43.
32, Pérez, mismo tiempo.
33, Bernardo Ruiz, mismo tiempo.
42, Trobat, 5-47-17.
49, Massip, 5-49-1.
59, Botella, mismo tiempo.

Después de la etapa de hoy los **corredores españoles ocupan las** siguientes posiciones en la clasificación general:

24, B. Ruiz, 96-38-4.
25, Bahamontes, 95-49-6.
35, Alomar, 96-10-31.
42, Trobat, 96-31-35.
49, Botella, 96-41-23.
52, M. Rodríguez, 96-46-40.
56, E. Rodríguez, 96-57-38.
57, Pérez, 96-58-35.
67, Massip, 97-22-31.

HOY, DESCANSO

Lyón.—Mañana, domingo, es día de descanso para los corredores de la Vuelta Ciclista a Francia.—Alfil.

ESPAÑA GANA UN PUESTO EN LA CLASIFICACION POR EQUIPOS

Lyón.—El equipo nacional de Francia se ha clasificado primero en la etapa de hoy, con un tiempo total de 16 horas 31 minutos y dos segundos. Sumaron **los tiempos invertidos por Forestier, Lauredi y Bobet.**

España, formando el equipo por Bahamontes, Emilio Rodríguez y Manuel Rodríguez, fué clasificada en quinta posición, con 16-46-40.

En la clasificación general, Suiza ocupa el primer puesto, con 284-28-21 y España el séptimo, con 286-08-20.

¡QUE BIEN VA ESA MOTO!...
...¡COMO QUE ES ISO!
Concesionarios:
IGNACIO PALACIOS, S. A.

NUESTRO TELEFONO, 2015

¡QUE BIEN VA ESA MOTO!...
...¡COMO QUE ES ISO!
Concesionarios:
IGNACIO PALACIOS, S. A.

Hoy, brillante clausura de los campeonatos locales de fútbol (modestos y juveniles)

El Club Deportivo San Pedro se proclamó ayer campeón de modestos

El Burgos se dispone a trasladar su domicilio social

Entre la abundante información derivada de las sesiones municipales del viernes —plenaria y permanente— había algo de interés para los deportistas, que quizá pasó desapercibido o absorbido por otras informaciones de mayor y más trascendente interés ciudadano; pero como esa referencia a la que aludimos encierra también cierta importancia para el sector deportivo burgalés, queremos traerla expresamente a esta sección.

Trátase de que el Burgos C. de F. va a cambiar de domicilio social. Y va a hacerlo mediante la cesión efectuada por el Excmo. Ayuntamiento de unos locales en la planta baja del Teatro Principal. Esta cesión se realiza en determinadas condiciones, entre las cuales hay una que impone que el disfrute de esa cesión se limitará al plazo máximo de un año.

Pero de momento lo que es indudable es que el Burgos trasladará la sede de su domicilio, llevándola desde el cuarto piso del edificio del Casino, donde actualmente radica, a una de las plantas bajas del Teatro Principal, en la parte trasera que da frente al río Arlanzón.

HOY, CLAUSURA DE LOS CAMPEONATOS LOCALES

Conforme ya tenemos anunciado, esta tarde se producirá la clausura de los campeonatos locales de fútbol, en sus categorías de juveniles y modestos. El acto promete revestir gran brillantez y se iniciará con el partido San Juan-Racing.

A continuación y en presencia de las autoridades se procederá a la entrega de trofeos y material deportivo a los veintinueve equipos participantes.

NOTA OFICIAL SOBRE UTILIZACION DEL CAMPO ZATORRE

Para general conocimiento —y ante las muchas peticiones presentadas en esta Sociedad para celebrar partidos en el mismo— el "Burgos Club de Fútbol" hace constar que en la última reunión de su Junta Directiva se acordó iniciar el día 26 del actual, las necesarias obras de siembra, pintura y reparación del terreno de juego e instalaciones del campo Zatorre. La iniciación de tales obras no puede admitir, por ningún motivo, dilación, ya que la temporada oficial 1954-55 dará comienzo el domingo día 12 de Septiembre y es preciso que, algunas fechas antes, se encuentre el campo de deportes en perfectas condiciones de utilización.

Por este motivo la Junta Directiva del "Burgos C. F." aun lamentándolo mucho dado su interés en fomentar la práctica del fútbol, se ha visto obligada a denegar permisos para la celebración de partidos aunque alguno de ellos haya sido solicitado por Entidades, Corporaciones o personas para las que esta Sociedad guarda, y guardará siempre, inmenso agradecimiento.

Por ello también no ha podido acceder esta Junta Directiva a aplazar los actos de clausura de sus Campeonatos de equipos juveniles y modestos (precipitada por las razones dichas) para evitar distracción de espectadores al festival taurino que se celebrará el próximo domingo en homenaje y beneficio del diestro local "Cañitas".

Y por las mismas razones, que todos los buenos aficionados sabrán comprender, no puede esta Junta Directiva atender al ruego de un grupo de aficionados que, sumándose al homenaje que el "Burgos C. F." prepara para el jugador de C. D. Jocista, Jesús Sella Rodríguez, ha anunciado en la Prensa local la celebración de un partido en Zatorre entre dos equipos integrados por jugadores y exjugadores de esta Sociedad. A los organizadores de este encuentro y, especialmente, a los jugadores que desinteresadamente ofrecieron su concurso en ayuda del modesto compañero lesionado en el valiente cumplimiento de su misión deportiva, agradece el "Burgos C. F. su gesto y les manifiesta su pesar por no poder acceder a una demora en el necesario e imprescindible arreglo del terreno de juego, en la seguridad de que esta ayuda podrá prestarse en momento oportuno.

Burgos, 23 de Julio de 1954.
POR EL BURGOS CLUB DE FUTBO
Por el "Burgos Club de Fútbol"
Su presidente,
Pedro Alfaro Arregui

EL SAN PEDRO, CAMPEON DE MODESTOS

Ayer tarde, en el campo de Zatorre, se jugó el partido Gamonal y San Pedro, correspondiente a la categoría de modestos, en el cual se adjudicó la victoria el San Pedro por dos tantos a uno.

Con este resultado el San Pedro, que ha observado una marcha magnífica y regular a lo largo de toda la competición, se ha proclamado campeón.

¡QUE BIEN VA ESA MOTO!...
...¡COMO QUE ES ISO!
Concesionarios:
IGNACIO PALACIOS, S. A.

LA EQUITATIVA
Fundación Rosillo
Compañía Anónima de Seguros Riesgos Diversos
Operaciones que realiza: Seguros de Accidentes del trabajo, individuales, automóviles, camiones, incendios, transportes marítimos y terrestres y robo
Agencia General en Burgos: IGNACIO PALACIOS, S. A. - Merced, 5

Ayer dieron comienzo en Soncillo las fiestas de la «Semana Grande»

Soncillo. (De nuestro corresponsal). Esta noche han dado comienzo las fiestas llamadas de la "Semana grande", con el disparo de bombas y cohetes, salida de los gigantes y cabezudos, pasacalles por una banda de música de Bilbao y desfile de la cabalgata, iniciándose seguidamente un animado baile público.

El programa de las fiestas es como sigue:

Hoy domingo, festividad de Santiago, a las ocho de la mañana, alborada por la banda de música "Iris". A las diez y media, gran carrera ciclista para independientes y principiantes sobre el recorrido Soncillo - Cruce Cebañas - Cilleruelo - Soncillo - Cubillos - Villarcayo - Santelices - Soncillo: 80 kilómetros de carrera aproximadamente. Premios en metálico por valor de 2.000 pesetas y una copa donada por el Excmo. Sr. Gobernador civil de la provincia. Habrá, además, varias primas y regalos.

A las doce de la mañana, carrera pedestre con premios en metálico y obsequios.

A la una del mediodía, gran concierto de música, en la Plaza Mayor, por la Orquesta Pagés, de Bilbao, que ejecutará el siguiente programa.

A las cinco de la tarde, jira a Riaño, que celebra su tradicional fiesta anual. A las diez y media de la noche, se quemará una traca detonante de la casa Lecea, de Miranda de Ebro y a continuación, verbena popular en la plaza de Carlos II.

Días 26, 27, 28 y 29.—Durante todos estos días se darán en privado y público sesiones de Cine con un escogido lote de producciones nacionales y extranjeras. Tendrán lugar, también, concursos de natación, campeonatos de Ajedrez y de Mus, carreras de cintas y otros festivales de carácter popular.

Viernes, 30. — A las diez y media de la noche, el cuadro artístico de la Guardia de Franco de Vizcaya representará la comedia titulada "María Fernanda".

Sábado, 31. — A las diez y media de la mañana, misa solemne oficiada por nuestro digno párroco en la iglesia patronal de la villa.

A las doce de la mañana, en el "Paraíso", lugar próximo a la Ermita de San Ignacio, que sombrea el monte vecino, gran tirada al plato con valiosos premios, y a continua romería campestre, que amenizará una banda de música y durante la misma actuará el grupo de Coros y Danzas de la S. F. de Burgos y tendrán lugar otros espectáculos cómicos-musicales que se anunciarán oportunamente.

A las once de la noche, gran verbena en un amplio y típico local de la "Avenida Sol", amenizada por la famosa orquesja Pagés y un trío de artistas de Danzas y Canciones contratado con tal fin.

Domingo, 1 de Agosto, concierto de música en la Plaza Mayor. A las seis de la tarde interesante encuentro de fútbol entre el "Nela Sport", de Villarcayo y Unión Deportiva Soncillense.

A las ocho de la tarde, final del campeonato de bolos del Valle de Valdebezana.

Los vencedores, seguidos de las Bandas de música, recorrerán triunfal-Municipal de Villarcayo y Orquesta Pagés.

A las diez y media de la noche se correrá un toro de fuego en la Plaza de Carlos II y se quemará la segunda y extraordinaria colección de fuegos artificiales.

Seguidamente, gran verbena popular.

Sábado, 7.— Cine público, concurso de Sokatira y bailes públicos.

Domingo, 8. — A las doce de la mañana, fuegos infantiles. A la una del mediodía, concierto por la Banda de música.

A las siete y media de la tarde, en la Plaza Mayor, dos combates de cada especialidad de lucha grecorromana de aficionados, lucha libre y boxeo a la americana.

Después de este espectáculo público tendrá lugar la última gran verbena popular de la semana grande, quemándose durante la misma la tercera colección de fuegos artificiales.

su pequeño transporte, resuelto admirablemente con un ISO-CARRO.
Carga útil, 300 Kg.
Concesionarios:
IGNACIO PALACIOS, S. A.

Excursión-peregrinación del Carmen

Desde hace cuatro años la Cofradía del Carmen viene organizando jiras a modo de excursión-peregrinación, visitando las comarcas más interesantes de nuestra provincia con algunos actos de apostolado.

La de este año santo mariano recorrerá la Burcha, oyendo misa en Santa Casilda, deteniéndose en Calzada, cruzando el Puerto de Busto, tan pintoresco, Frías, donde podrán comer los excursionistas por su cuenta, y, por la tarde, los grandiosos y atractivos parajes de Trespaderne, la confluencia del Oca con el Ebro, Oña, visitando su templo y monasterio, Briviesca, donde pararán la jira durante una hora, de ocho a nueve, para regresar a Burgos hacia las diez de la noche.

Tendrá lugar el próximo día 1 de Agosto. Se saldrá a las ocho, junto a Correos. Está cerrándose la inscripción del primer autocar y se estimula a los que deseen hacer esta excursión para ver de contratar otro más.

Inscripción en el Carmen.

mente, en un ambiente de cálido homenaje popular, la calle de Nicolás García hasta la Plaza de la Villa, donde se les hará entrega de los premios disputados durante el concurso.

A continuación, animados bailes públicos, amenizados por la Banda

¡No deje que sus piernas y pies sufran por el calor

Si nota usted ahora las piernas pesadas o doloridas, si sus tobillos o pies se hinchan y sus molestias solamente se atenúan con el reposo, es que sufre usted de una mala circulación de la sangre en las venas, por pérdida de elasticidad y fuerza en la pared de las mismas.

Combata usted el mal en su origen tomando HEMOCIRCOL, el tónico venoso preparado con los famosos extractos vegetales estabilizados, que devolverá la juventud a sus venas. Conseguirá paulatinamente una circulación normal de la sangre y el cese de sus molestias.

Con HEMOCIRCOL cesan todos los trastornos derivados de la deficiente circulación de la sangre en las venas: varices, hemorroides, flebitis, congestiones prostáticas, trastornos de la edad crítica, del embarazo y de la pubertad.

Ensáyelo inmediatamente, y su organismo dejará de verse influenciado por el calor, que tanto le perjudica.

De venta en farmacias. C. S, número 14.111.

Balneario de Cucho
Condado de Treviño (Burgos)
PIEL-ASMA-ARTRITISMO
Ideal Residencia de Verano
Próximo a Vitoria y Miranda
Servicio diario de autobuses ambos sitios
PIDAN FOLLETO
Temporada: 1.º Julio - 30 Septiembre

Tiro nacional

HOY SE DISPUTARA EL "TROFEO "STAR"

Alterando el programa de los campeonatos provinciales, a partir de las once horas se disputará en el campo de tiro de Vista Alegre en tirada extraordinaria la magnífica copa "Star".

En ella podrán participar cuantos lo deseen, sean o no socios del tiro nacional, siendo indispensable tirar con pistolas "Star".

Matrícula para esta competición 10 pesetas.

Por la tarde a partir de las 16 horas se celebrará el torneo infantil y femenino, entregándose a continuación los premios de todas las competiciones.

AGENCIA
TRANSPORTES POSADAS
Servicio directo de Paquetería y Tonelaje
BURGOS — BARCELONA
Burgos: Vitoria, 31 — Telf. 2333.
Barcelona: Diputación, 462-464. — Telf. 257127
SERVICIO RAPIDO

Incendio en una casa de Aranda de Duero

Agresión por causas de pastoreo

En la casa número 38 de la calle Puerta Nueva de Aranda de Duero, propiedad de Pedro Marso Cebrián, se declaró un incendio a causa de una chispa desprendida de la chimenea, que hizo presa en el tejado, el cual quedó totalmente destrozado.

Ante la magnitud que en principio presentaba el siniestro, el vecindario participó en los trabajos de extinción, lo cual consiguió, pero sin poder evitar, como decimos, que el tejado fuera pasto de las llamas.

Las pérdidas se cifran en unas 20.000 pesetas.

AGRESION

También en Aranda de Duero y por causas de pastoreo, discutieron Caledonio Gutiérrez, de 63 años de edad y Mariano Sanz Martín, de 19, los cuales llegaron a agredirse.

El mayor de ellos resultó con herida contusa en la región parietal malar y ciliar izquierda y gran contusión en el pecho y brazo derecho, calificándose su estado de pronóstico reservado.

TOROS

Hoy se celebra el festival homenaje a "Cañitas chico"

A las cinco y media de la tarde de hoy comenzará el sugestivo festival taurino que ha sido organizado como homenaje y despedida al pundonoroso novillero burgalés "Cañitas chico", que con esta ocasión se despide como matador para seguir en los ruedos actuando de banderillero.

Hoy "Cañitas chico" se despedirá de la afición burgalesa y en esta su última intervención como matador llevará en su cuadrilla a los también novilleros burgaleses Pedrito Calvo y Jesús Peñuela "Bombita", que de este modo han querido sumarse al homenaje de su compañero.

Otro aliciente especialísimo del festival lo constituye la actuación de los matadores de toros "Gitanillo de Triana" y Rafael Ortega "Gallito", continuadores de una dinastía taurina del más puro sabor y estilo calé, con quienes alternará también el sobrino del primero, el valiente novillero "Curro Puya".

Y como ganado, están encerrados cuatro bonitos novillos de los hermanos Rodríguez, de Salamanca, que en el anterior festejo celebrado en nuestra plaza, dieron tan excelente juego, hasta el punto de que tres de los cuatro corridos, fueron desorejados al desolladero, después de proporcionar un gran triunfo a los diestros.

En fin. Hay toros y toreros. Cabe prever, por tanto, que hoy se divertirán y pasarán una gran tarde los aficionados que acudan a nuestra plaza, para presenciar el sugestivo festival organizado con motivo de la despedida de "Cañitas chico" como matador de novillos.

LA PRIMERA NOVILLADA DE FERIA

Valencia.— Buen tiempo y plaza llena. Primera novillada de feria, con reses de Francisco Galache. Los novillos bien presentados, pero sosos y muy aplomados.

Rafael Mariscal valiente en su primero, en el que escuchó un aviso. En su segundo inicia la faena de rodillas y es cogido sin consecuencias. Ovación y vuelta. Joaquín Bernadó en su primero, ovación y saludos. En su segundo, voluntarioso. Antonio Borrero "Chamaco" palmas en us primero. En el que cierra plaza, media estocada y descabello.—Cifra.

PLAZA DE TOROS DE BURGOS

HOY, domingo
Festividad de Santiago Apóstol Patrón de España
a las cinco y media de la tarde
EXTRAORDINARIO FESTIVAL TAURINO
En homenaje - despedida oficial de matador del ex-novillero y actual banderillero burgalés Manuel García "CAÑITAS CHICO" en el que se lidiarán cuatro novillos de don Angel Rodríguez y Hermanos, de Salamanca, por los afamados matadores de toros:
Rafael Vega de los Reyes GITANILLO DE TRIANA
Rafael Ortega GALLITO
Francisco Moreno Vega CURRO PUYA
y el propio homenajeado
Manuel García CAÑITAS CHICO
con el que actuarán de banderilleros los excelentes novilleros burgaleses: PEDRITO CALVO y JESUS PEÑUELA "BOMBITA"
Localidades desde OCHO pesetas

CAMPO
participan a cuantos hayan comprado en sus establecimientos medias nylón que, según el sorteo de la lotería del día 24 de Julio, han correspondido los tres premios a los números siguientes:
1.º 3.349 - 2.º 9.305 y 3.º 9.753
Los cupones premiados han de presentarse en Establecimientos Campo, antes del día 31 de Agosto próximo
Compre sus medias finísimas, garantizadas, en
Establecimientos CAMPO

AGRICULTORES
COSECHADORAS, Vierzón: autopropulsadas o con motor auxiliar.
C. Puzenat: Con motor auxiliar.
TRILLADORAS, Simón Freres, Doga.
SEGADORAS-ATADORAS, C. Puzenat, Amoroux Freres, Alpuema, Arieta.
AVENTADORAS. La Fama de Castilla: Giménez Cuende.
GUADAÑADORAS, Rasspe: C. Puzenat, Arieta.
PLANTADORAS DE PATATAS, Dolle.
ELEVADORAS DE PAJA Y GRANO: Gustin Fils.
TRILLOS ROTATIVOS.
ENTREGA EN EL ACTO
Finanzauto, S. A.
Concepción, 14 BURGOS

M.E.C.D. 2017

Diario de Burgos

CADA DIA UNA COSA CURIOSA

Dentro de veinte años será posible la existencia de satélites artificiales y habitados por personal científico

Mucho antes, según un sabio norteamericano, se podrán fabricar satélites propulsados a chorro y controlados

Nueva York.— La industria aeronáutica norteamericana, es potencialmente capaz de situar un satélite propulsado por cohetes y controlarlo a distancia en el vacío interplanetario, en menos de diez años, ha dicho un técnico en cohetes, de origen alemán.

Krafft A. Enricks, ingeniero proyectista para el desarrollo de proyectiles dirigidos hizo esta predicción en el taller de construcción aeronáutica del Colegio de profesores de la Universidad del Estado.

Los satélites tripulados por hombres y habitados por personal científico, serán posibles para el año 1975, dijo". Extendenrán la investigación del espacio y representarán un medio para vuelos interplanetarios.—Efe.

su pequeño transporte, resuelto admirablemente con un ISO-CARRO.
Carga útil, 300 Kg.
Concesionarios:
IGNACIO PALACIOS, S. A.

El ocaso de los "semidioses" (34)

NUNCA FALTAN FLORES EN LA TUMBA DE JOSELITO

Cómo son y están los sepulcros de Lagartijo, el Guerra y Manolete

Por Josefina CARABIAS

LAS FLORES DE JOSELITO

En el mausoleo de Joselito, el más grande, el más estrepitoso de todo el cementerio, había muchas flores.

—Las manda la familia y también muchas señoras que cuando eran mocitas estaban enamoradas de él. Porque "Gallito" era el hombre que más encaprichaba a las mujeres. Y... ¡ya ve usted lo que son las cosas! El no quiso más que a una y ésa no le quería. Bueno, es decir, parece ser que sí le quería... ¡Pero en su casa no la dejaban casarse con él! ¡Se conoce que estaban esperando "emperador" de la China, porque si no... no se explica! Eran gentes de dinero y de alcurnia y un torero, aunque fuera Joselito!, les parecía poco. Todas estas figuras que ve usted aquí y que llevan el féretro, son gitanos de la Macarena. Don Mariano Benlliure los escogió y se los llevó de modelos para que la cosa saliera más propia.

Vimos luego la tumba de Varelito, muerto en la plaza de Madrid, y la de Gitanillo de Triana, que corrió igual suerte años más tarde.

—A este, al principio también le traían muchas flores los gitanos de su barrio. Era una manera de corresponder, porque usted no se puede figurar de qué manera le sacaban el dinero en Triana al pobre Currito Puya, cómo le llamaban por allí. Fué lo que se dice un verdadero mártir del sablazo.

Se nos hizo de noche, un guardián vino a decirnos que teníamos que abandonar el cementerio porque iban a cerrar.

LAGARTIJO, EL GUERRA Y MANOLETE

Pocos días después visité el cementerio de la Salud, de Córdoba. Fuí con el poeta cordobés don Pedro Palop y con una hija de Machaquito.

—Aquí, a la tierra donde nacieron, vinieron a parar para siempre tres de los más grandes toreros que ha habido nunca: Lagartijo, El Guerra y Manolete —me dijo Palop.

La tumba de Lagartijo es obra de Mateo Inurria y representa una columna con un San Rafael en lo alto. La inscripción sólo dice Rafael Molino Sánchez, fallecido en 1900. Con él está enterrada su esposa, que también se llamaba Rafaela. No había flores.

La sepultura del Guerra no parece el barrio, sobre todo los domingos, que eran cuando más me cargaban de arreos de esos. Los otros "chaveas" me gritaban al verme pasar y me tiraban cáscaras de sandía. A mí me hubiera gustado vestir a la flamenca, con camisa de chorreras, chaquetilla corta y pantalón ceñido como vestía siempre Manuel. Pero mi padre se empeñaba en vestirme de señorito y no había quien le apeara de su burro. Un domingo por la mañana iba yo como siempre siendo la rechifla del barrio, cuando divisé a mi padre que estaba con El Espartero sentado a la puerta de un "tolmao" tomando unas cañas. Me acerqué. Nada más verme como iba y con la carita de "funera" que llevaba, Manuel le dijo a mi padre: "Pero Curro, ¿qué te ha hecho el chaval una sepultura? Parece un Banco. Es como una sólida casa de piedra de sillería, muy pulimentada con una puerta de hierro monumental. Sobre la puerta, un letrero que solamente dice esto: Rafael Guerra, "Guerrita".

—Da la impresión de que han puesto todo esto tan sólido por indicación suya —me decía mi amigo—, como si quisiera decir: "Aquí estoy yo y por ahí no pasa "naide."

Por entre la fuerte reja de la puerta divisé un altar lleno de rosas. Alrededor del panteón crece una multitud de rosales admirablemente cultivados. Los cuidan las hijas de El Guerra, que viven en Córdoba.

Recordé que la primera vez que fuí a Córdoba vi a Guerrita todavía muy tieso, vestido de corto, sentado en una ventana de la calle de Gondomar con una tertulia de señores alrededor. La víspera de mi visita al cementerio había pasado una y otra vez por la misma calle, buscando inútilmente la famosa ventana ante la cual se detenían, todavía no hace muchos años, todos los turistas que visitaban la ciudad.

—No le encontrará usted por mucho que busque —me dijeron—. El famoso Club Guerrita se disolvió y se cerró a la muerte de su titular. Hoy es una tienda de confecciones para caballero. La ventana donde pasé tantos años el Guerra haciendo definiciones taurinas y lanzando las más sorprendentes sentencias, hoy no es más que un escaparate donde se exhiben camisas "Truman", americanas abiertas por los lados, gabardinas y pescadoras. ¡Es una lástima! Muchos creen que hubieran debido convertir ese local en Museo Guerrita, pero los tiempos modernos tienen sus exigencias...

FLORES EN CELOFAN

La tumba de Manolete es toda de mármol blanco como la nieve. Tiene un Cristo monumental y una enorme estatua yacente del torero.

Había allí muchos ramos de flores, unos recién llevados, otros ya marchitos. Y como detalle curioso y simbólico dejé apuntado en mi "block" de notas la observación de que los ramos de flores que vi sobre la tumba de Manolete —el torero moderno de las gafas ahumadas y las americanas con mucho relleno en los hombros— estaban todos envueltos en papel celofán.

La cosa hacía un efecto análogo, aunque más lógico, que el que me projeron las pescadoras y las gabardinas instaladas en las ventanas de lo que fué Club Guerrita.

FIN

de la serie de *"El ocaso de los semidioses"*.

AGUA DE SOLARES

INCOMPARABLE
AGUA NATURAL DE MESA
De venta: Ignacio Palacios, S. A. — Merced, 12
Fernando J. Ortiz
Aranda de Duero
BALNEARIO DE SOLARES
de 1.º Julio a 30 Septiembre
CONFORTABLE HOTEL - COCINA PRIMER ORDEN - DELICIOSO PARQUE, CAPILLA, TELEFONO.
Informes:
ADMINISTRADOR BALNEARIO

TEATRO LOPE DE RUEDA
COMPAÑIA ENGUIDANOS
— 5'30 —
LOS DOS APRENDICES
— 8 y 11 —
LOS HIJOS DE LA NOCHE

DEL LUJO DE LA SANGRE AL LUJO DE LAS FLORES

Por José María PEMAN

LA Sociología es la ciencia —y la práctica— que más blanco presenta a la crítica. Por los dos flancos se la tiroteo. Se la empuja porque no hace bastante y en cuanto hace algo ya se dice que es demasiado. Se quiere que transforme rápidamente el mundo y se pretende que no se la sienta; que ande de puntillas. Se la llama a voces para que evite la revolución: y a veces se la critica por el poquito de revolución que ella necesariamente significa. Por que la Sociología, como su nombre indica actúa sobre la sociedad. Y la sociedad no la forman unos pocos; la forman todos: los beneficiados y los que han de contribuir el beneficio. La Sociología no tiene cuenta corriente propia en ningún Banco. Ha de trabajar con las cuentas de todos. Y hay que darle. ¿Mucho? ¿Poco?... No es esa la medida. La medida es ésta: tanto como se lo pide.

En esta perplejidad de peligros, con tiroteo por un lado y por otro, yo creo que hace muy bien el sociólogo o el gobernante que se decide por el exceso. Tarea de sustancia y fundamento cristiano, le va muy bien un punto de locura, la sociología —a pesar de su feo nombre híbrido— es, en el fondo, una construcción teológica de justicia y caridad. Debe ser una ciencia exacta, sobre cuyos totales se echa el corazón por superavit. Dios es el último presidente de toda institución de previsión social... Y con Dios se hace siempre buen negocio jugando al alza.

Al alza se ha jugado, con sueño y con poesía, en esa cadena de Instituciones sanitarias —residencias, ambulatorios— que ha construido por toda España, con velocidad apasionada, el Seguro de Enfermedad. Preparados para el tiroteo, los realizadores de la magna obra han preferido el flanco de "¡qué locura!", al flanco de "¡qué cicatería!". Se ha ido resueltamente tras el establecimiento "modelo", con las mejores clínicas; los mejores aparatos; las mejores comodidades. Se ha ido con valor a dar el pecho a los que parece que querrían que todo lo de los pobres, fuera pobre. Un vaso de flores en la mesilla del enfermo; una radio empotrada en la pared, a su cabecera, parece que están gritando: "criticadnos; decid que nos hemos vuelto locos de amor". Y se critica efectivamente la desproporción entre el establecimiento sanitario donde la enfermedad se esquiva y perfuma y embellece, y la vivienda ordinaria del pobre donde mil veces la miseria no ha sido del todo ahuyentada. Pero, ¿no es esto adelantar la crítica de lo malo a lo bueno? ¿No es la vivienda —y no la residencia o el ambulatorio— la que tiene que sonrojarse? En cualquier caso, ¿el que murmura no ha jugado quizá su boleto en la lotería de aquel viaje o comercio que ofrecía, como premio un viaje a la Costa Azul, tan lejos de sus ordinarias posibilidades? ¿Es que no cabe en la sociología, esa dimensión humana —el sueño— que, desde niño forma en el repertorio de las elementalidades tanto como el hambre, el frío o el dolor?

Por eso en esa carrera de excesos impacientes ha llegado la hora de ese poético y expresivo bautizo nacional que ha rotulado las instituciones del Plan Sanitario con nombres de héroes caídos para eso: para que fuera posible, en paz y alegría, que la justicia terminara en Amor y la Ley en Poema. Una lista de muertos magníficos coronará como una guirnalda los frontispicios de esas casas que luchan con la muerte. Porque fueron "caídos" en una guerra de liberación inevitable, hicieron posible un orden que implicaba estas grandes tareas sociales. Pero ellos fueron más que esos: más que "bajas" de la batalla. Fueron héroes; sus nombres evocan todo un anecdotario de majezas, de desafíos de entrega y valentía. Murieron también con lujo; con locura y poesía... Su sangre en la tierra reclamaba algo más que leyes y sociología. Exigía flores en la mesilla del enfermo.

Porque ¡qué lujo de muertes; qué antología de modos de caer, la que palpita en esa lista! Sanjurjo que muere, como Moisés, a la orilla de la tierra de promisión; Mola que desafía las balas y es alcanzado por el accidente; Matías Montero que tuvo prisa por morir; Yagüe o Solchaga que murieron sin prisa, poco a poco, con ese vejez prematura de los héroes que estrujan en su sonrisa —nervios, bazo, hígado— todo un organismo con la cuerda siempre a punto de saltar. Porque el que da todos los días la cara a la muerte, parece que empapa muerte en su vida; hasta que es ella la que acaba un día, por dar la cara en su cuerpo. Y luego, Vierna, tragado por el mar; Zamacola, caído en tierra; Fernando Primo de Rivera, asesinado porque el hado de su apellido no autorizaba vacaciones de paz. Fernando y José Antonio fueron dos veces héroes: porque le entregaron a la muerte no solo dos juventudes, sino las dos ilusiones vocacionales y científicas de un médico y un abogado. Duele más más morir en violencia con un bello y acariado programa de paz por delante. Y luego la serie apasionante de los "hermanos", "Hermanos Landa" en San Fernando. "Hermanos Pedrosa Posada" se llamará la residencia de Lugo. En Irún habrá un ambulatorio "Hermanos Iturrino". En Madrid otro "Hermanos Aznar", y otros "Hermanos Miralles", "Hermanos Sangro"... ¿Pero es —dirán las generaciones— que en España se moría en familia; como en un pro-indiviso de gloria y de audacia. ¿Es que se iba a la muerte como al trapecio, como una alegre y sonriente pirueta, anunciándose: "Hermanos Tales"? Nadie medita nunca del todo la lección que enseñan esas fraternidades de sangre: todo el arraigo de convicción, de herencia histórica que significa este darse tres, cuatro, cinco hermanos en un solo ideal. Faltaban frontispicios, faltaban dinteles para tan largo martirologio. Ha habido que abreviar y agruparlos por familias. Y todavía quedan esperando tantos y tantos. Mazzu, Fradera, Oreja, Elosegui, Moles... Tantos y tantos. La Muerte corrió más que la Sociología, con andar esta tan acuciada y galopante. La tierra de España parece que grita: haced casas y casas de alivio del dolor, que nombres —estad seguros— no os han de faltar...

¿Y os asustaréis todavía, de que haya unas flores a la cabecera del enfermo? Con lujos de vida, alivio y gozo hay que indemnizar tanto lujo de muerte.

Un gran éxito constituyó la Verbena de la Prensa en los jardines de «Villa Pilar»

La brillante fiesta tuvo un elevado tono de distinción, viéndose animadísimos los concursos de mantones y de corbatas originales

Brillante, en verdad, resultó la verbena que los periodistas organizamos anoche en los maravillosos jardines de "Villa Pilar". A tal punto que la fiesta fué un auténtico acontecimiento social a lo cual contribuyó no solo la concurrencia de un público distinguido, sino, además, las excelencias climatológicas de que ayer —¡al fin!— disfrutamos en Burgos, pues puede afirmarse que hasta anoche estaba inédito el verano de 1954.

La "Verbena de la Prensa", tal y como se desarrolló resultó un completo éxito. La deliciosa finca de "Villa Pilar" —cedida como todos los años por su propietaria doña Angelita Gutiérrez Cantón, viuda de Ruiz Dorronsoro— presentaba un aspecto verdaderamente deslumbrante ya que a la belleza natural de sus jardines se unía la nota colorista de sus instalaciones iluminadas intensa y artísticamente en un marco de insuperable efecto estético y ornamental. Añádase a esto la presencia de distinguidas damas y encantadoras señoritas, ataviadas muchísimas de ellas con el clásico mantón de Manila, en un derroche de gracia y de belleza, la presencia también de nuestras autoridades y lo mejor de la buena sociedad burgalesa y, por ello, fácil es comprender en qué tono distinción y brillantez transcurrió la fiesta que los periodistas organizamos como número ya obligado en las fiestas sociales del verano burgalés.

Momentos antes de la hora anunciada para el comienzo de la verbena —once de la noche— se abrieron las puertas de "Villa Pilar" penetrando en el recinto los primeros invitados que, sucesivamente y en gran número poblaron la finca. Además de casi todas las autoridades acudieron también la Reina de la Prensa, señorita Mary-Carmen Yagüe Martínez del Campo, con las damas de su Corte, todas las cuales fueron agasajadas delicadamente con preciosos ramos de flores, obsequio de Casa Sagredo. Hicieron los honores de la distinguida concurrencia la señora viuda de Ruiz Dorronsoro, el presidente de la Asociación de la Prensa, don Esteban Sáez Alvarado y directivos de la misma Asociación.

La "Verbena de la Prensa" cobró en pocos momentos un aspecto animadísimo, contribuyendo a ello la actuación de las selectas orquestas "Rex" y "Residencia" que durante toda la fiesta se mostraron incansables en la ejecución de bailables y melodías modernas. En este sentido cabe subrayar la magnífica actuación de la conocida vocalista Magdalena Pardo, que puso de relieve su categoría artística. Con ella actuaron las bailarinas Ana Mary y Aurorita Alba.

Estas atracciones pudieron seguirse con toda comodidad por el público ya que, según costumbre, tuvieron como escenario la terraza principal de los jardines donde se había levantado un gran tablado.

Centenares de sillas e infinidad de veladores fueron establecidos en los amplios jardines, para su uso por el público que contó con magnífico servicio de ambigú a cargo del conocido industrial don Avelino Arnaiz.

La fiesta, como venimos consignando, se desarrolló dentro del mayor tono de distinción y brillantez, llamando poderosísimamente la atención el número tan elevado de bellas damas y señoritas que lucían el españolísimo mantón de Manila. Fué, insistimos, un dato muy revelador y altamente simpático.

LOS CONCURSOS

A las dos de la mañana se iniciaron los Concursos. Primeramente se celebró el de corbatas, al que concurrieron más de veinte caballeros. El jurado se constituyó por los miembros de la Asociación don Andrés Ruiz Valderrama, don Joaquín Ocio Cristóbal y don Eduardo Miguel Ausín, quienes después de detenido examen emitieron el siguiente fallo:

Primer premio, camisa de nylon legítima, donada por "Cylsa", a don Ignacio Calleja Botín; segundo, llavero artístico, también donado por "Cylsa", a don Rafael Casado Llop y tercero, cenicero artístico, a don Santiago Moreno.

Hubo menciones honoríficas para las corbatas presentadas por D. José López Alzaga y los hermanos Martínez Malaxechevarría.

A continuación se celebró el de mantones, que, como todos los años, registró una riqueza extraordinaria y asimismo mucha concurrencia. El jurado estuvo constituido por doña Carmen Moreno de Posada Cacho, doña Mercedes Moliner de Díaz Reig y doña Angelita Gutiérrez Cantón (Viuda de Ruiz Dorronsoro), actuando de secretario, don Eduardo Miguel Ausín.

Los premios otorgados, después de detenido examen, fueron los siguientes:

Primero, reloj chapado en oro, obsequio del Excmo. Ayuntamiento, a María Dolores Canales.

Segundo, neceser en piel, obsequio de la Excma. Diputación, a María Blanca Villanueva.

Tercero, joyero, donado por el delegado provincial de Sindicatos, a Carmen Fournier.

Otro tercer premio, polvera artística, regalo del comisario principal de Policía, a Ana María Sáiz.

Al final, la Reina de la Prensa, señorita Mary-Carmen Yagüe, acompañada de sus damitas de honor, procedió a la entrega de los obsequios a las galardonadas.

Finalmente hay que registrar un rasgo simpático. La Colonia Astur-Leonesa allí presente, obsequió a la mesa de las autoridades, jurado y vencedores de los Concursos, con la clásica "sidrina".

¡QUE BIEN VA ESA MOTO!...
...¡COMO QUE ES ISO!
Concesionarios:
IGNACIO PALACIOS, S. A.

Santiago en su Año Santo

Peregrinos de ayer y de hoy

Santiago de Compostela. (Crónica de José MONTERO ALONSO.)

No importa que los peregrinos de hoy lleguen en coche o en avión, sin fatiga en los pies, sin mordeduras de vientos y de soles, sin el bordón, sin el traje destrozado por la caminata. No importa que la vieja estampa sea ya de otro tiempo. El espíritu pervive y la denso oleada romera de estos días en torno a la fiesta del Apóstol tiene idéntica fe apasionada que aquellas otras horas en que la estrella medieval. La imagen clásica del peregrinillo de Santiago iluminaba la noche mejor parece corporeizarse ahora en Santiago. Tal es la intensidad espiritual de estas horas que la ciudad vive, en la vibración popular de las calles, en la magnificencia litúrgica del gran templo, creemos ver al peregrino en su silueta tradicional, llagado por la larga travesía, apoyado en el bordón, iluminado de fe el rostro que curtieron fríos y lumbres de montes y llanuras.

Así se le ve físicamente, de vez en vez: no hay año en que Santiago no reciba la visita de algún peregrino así vestido, a la vieja usanza: hábito, bordón, medallas sobre el pecho... ¿Qué culpa qué arrepentimiento, qué voto se esconde en el alma de ese hombre que llega andando a Compostela, que vive de limosnas, que sueña con el perdón del Apóstol? Aunque esta imagen sea excepcional en la nueva vida santiaguesa, el espíritu de los restantes romeros en el mismo. Cambió la indumentaria pero en la frente de los peregrinos de hoy, como en la de los peregrinos de ayer, arde una misma fe. La misma estrella les guía. Una clara estrella cristiana, que iluminó las páginas de los Santos, los versos de los trovadores y los romances de ciego. ¿Recordáis aquel romancillo popular que a son de zanfona se cantaba en la puerta de la Basílica?

¿Aonde irá aquel romeiro,
mes romeiro, aonde irá?
Camino de Compostela,
on sei si alí chegará
os pes leva cheos de sangue,
en oñ pode máis andar...

Un rumor apretado inacabable, llena ahora las calles asoportaladas y las nobles plazas antiguas. Una multitud que las horas acrecen afluye en oleadas sin pausa hacia la catedral. Las gentes de Europa y de América, hombres de Letras y de Armas, estudiantes y campesinos. No se lo dicen unos a otros, pero en el ánimo de todos está tangible aquella figura del viejo peregrino. La animación rumorosa de ruas y plazas, el latido profundo que la vida catedralicia cobra en estas jornadas del Apóstol, hacen evocar lo que la ciudad fué en los días de las grandes peregrinaciones. El cuadro se anima y corporeiza ante todos. "Unos, peregrinos —cuenta el Codice Calixtino— cantan al sonido de las cítaras, otros al de las liras, otros al de los tímpanos, otros acompañados de flautas, otros de pianos, otros de trompetas, otros de arpas, otros de violas, otros de ruedas británicas y galaicas, otros de salterios, otros de diversas clases de instrumentos músicos. Unos lloran sus pecados, otros leen salmos, otros ofrecen limosnas, allí se oyen los varios géneros de lenguas, las varias voces y cánticos de los extranjeros. Sus oraciones y vigilias se observan con el mayor celo, pues unos van y otros vienen y todos presentan sus oraciones y sacrificios. Si alguno entra triste, sale alegre, porque allí se celebra una no interrumpida fiesta. Los cánticos continuos atestiguan bien la alabanza y el júbilo, el regocijo y el entusiasmo universales. Allí van los pobres y los ricos, los esforzados caballeros y los que combaten a pie."

El nuevo peregrinos es distinto de aquel otro que "os pes leva cheos de sangue". No recorre por sí mismo caminos difíciles ni necesita apoyar el fatigado paso en el bordón. Pero en él viven la misma culpa, el mismo arrepentimiento, el mismo anhelo de redención que en el romero de los días medievales. El alma humana es en definitiva igual siempre, con iguales pecados e iguales sueños. Porque el Apóstol le absuelva de esos pecados y de realidad a esos sueños reza el hombre de hoy, postrado ante el gran altar. El romero de nuestro tiempo tiene en torno suyo, como una esencia impalpable que en la basílica flota, el eco de las oraciones infinitas que a lo largo de los siglos floreciera allí. Llantos y esperanzas, súplicas y gozos ascendieron en invisibles columnas, en escalas de fe, hacia el discípulo de Cristo. La larga plegaria de siglos ha dejado en el templo una resonancia misteriosa, que acompaña hoy al rezo del hombre de nuestra época: del que reza por sí mismo, por España y por un mundo que amenazan los enemigos de Dios. A la oración de las actuales jornadas de Compostela dan alas y fuerza aquellas otras infinitas oraciones que a lo largo de la historia fueron naciendo aquí ante las reliquias del Apóstol.

Reforma de disposiciones para la expedición de pasaportes

Se obrará con un criterio más amplio

Madrid. — Ante la necesidad de adaptarse a las circunstancias actuales, con un criterio más amplio en la expedición de pasaportes y visados de salida de España y, al mismo tiempo, unificar distintas disposiciones que se establecen situaciones diferentes entre los españoles que residen en la Península y los que residen en el extranjero, así como ratificar anteriores medidas por las que se delegaban en los Gobiernos Civiles y Jefaturas Superiores de Policía en determinados casos en esta materia, decide:

Primero. — Los pasaportes, tanto el individual como el familiar, se concederán en lo sucesivo por un plazo de dos años, pudiendo ser renovados por años consecutivos, por uno o dos, considerándose caducados definitivamente al cumplir los cuatro de su expedición.

Segundo. — Teniendo en cuenta que los visados que se conceden a súbditos españoles residentes en el extranjero son valederos para ciento ochenta días, se unifica el criterio pudiendo otorgarse a los españoles domiciliados en la Península visados para tres viajes y con el mismo tiempo de validez.

Tercero. — Establecida la delegación que se hace en los gobernadores civiles y jefes superiores de Policía para conceder visados de salida sin consulta previa a la Dirección General de Seguridad a religiosos de ambos sexos, con la presentación de la cédula misional o permiso de sus superiores, se amplía esta facultad a favor de los sacerdotes previo permiso del Obispado; a los funcionarios públicos en activo, previo permiso, a los menores de quince años y a todas aquellas personas que se dirijan a las plazas de soberanía, Marruecos y Colonias, siempre que para marchar a estos territorios presenten el oportuno salvaconducto de la Dirección General de Marruecos y Colonias.

Todas estas modificaciones se referirán únicamente a personas que por su solvencia y afección al régimen merezcan completa garantía, reservándose la Dirección General de Seguridad la facultad de resolver los casos dudosos que pudieran presentarse.

su pequeño transporte, resuelto admirablemente con un ISO-CARRO.
Carga útil, 300 Kg.
Concesionarios:
IGNACIO PALACIOS, S. A.

Cine Cordón
Gran programa doble de 5'15 a 10 noche
EL DIABLO TOCA LA FLAUTA
— (Tolerada) — Estreno y
GUADALCANAL (t.)
Precios 8 pesetas
11 noche. "El diablo toca la flauta"

Popular Cinema
Gran programa doble. Sesión continua de 4 a 11 noche
EL DIABLO TOCA LA FLAUTA (T).
y GUADALCANAL (T.)
Precios 4 y 5 pesetas

AVICULTORES - GANADEROS
Productos RUVEL para granjas.
Harinas de pescado, de carne, de huesos y conchillas. Harina de linaza. — Rancho completo para ponedoras y pollitos.
Ruvelpex. (Aceite hígado bacalao)
JULIO RUIZ DE VELASCO
Avda. José Antonio, 12. BILBAO
Representante:
Enrique Villa Matienzo
Lain Calvo 23, 2.º Burgos

CALOR, por RUY

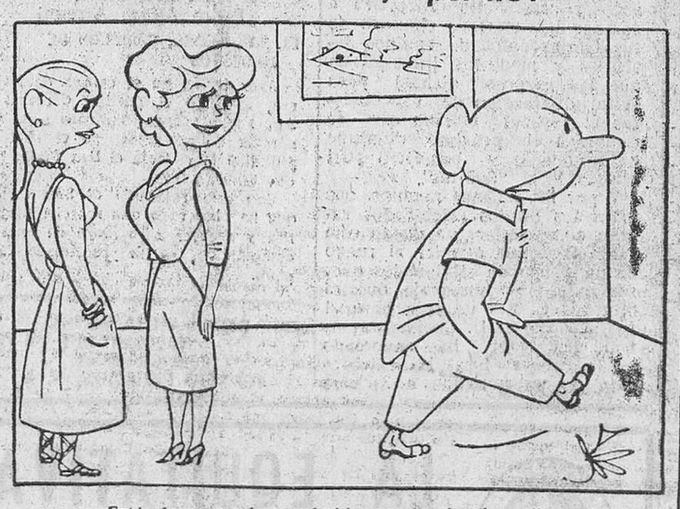

—Está desesperado; se había acostumbrado a llevar la ropa de verano sólo en casa.

Exposición de industrias rurales

La reina madre de Inglaterra, que es presidenta de la Real Asociación Agrícola de Norfolk, visita la exposición de industrias rurales aquella ciudad. Lo que la reina examina en la fotografía es un garlito para pescar anguilas. — Foto Gil del Espinar).

Mirian Stevenson nueva 'Miss Universo'

Long Beach (California) — La rubia Mirian Stevenson, de Carolina del Sur, que era "miss Estados Unidos", ha ganado el título de "Miss Universo".

Miss Stevenson, tiene 21 años, los ojos azules, mide 5 pies y 6 pulgadas y pesa 120 libras, ha logrado triunfar sobre sus 33 bellas competidoras. Las once muchachas del jurado por unanimidad han decidido que las medidas de Mirian Stevenson, su tonalidad de voz, su personalidad y sus movimientos, eran los más perfectos. Miss Brasil ha sido la segunda en votación en este concurso de belleza.

Miss Universo ha ganado un automóvil de 4.000 dólares de precio, un contrato de seis semanas, a 250 dólares por semana, con los estudios cinematográficos de la Universal International y otros premios que totalizan cerca de los 8.000 dólares.

DIARIO DE BURGOS
Se vende en MADRID: Kiosko de "La Cibeles", de don Pedro Alcalde y en Kiosko "Pasapoga",

EL "HACHA"

TOME "FOSFORO FERRERO" Y SERA SIEMPRE EL PRIMERO

M.E.C.D. 2017