Diario de Burgos

Año LXIV - Núm. 19.575 - Jueves 18 de Marzo de 1954 - Apartado 46 - Teléfono 2015 - 70 céntimos

Han desaparecido los inquietantes síntomas de la enfermedad del Papa

Ciudad del Vaticano. -- El "Osservatore Romano" dice que han desaparecido los inquietantes síntomas de enfermedad del Papa y de día en día, aumenta la normalidad, aunque ello sucede con calma.

El Santo Padre descansa bien y pronto podrá alimentarse normalmente.--Efe.

Girón preside los actos conmemorativos del XIX aniversario de la Falange gallega

En Villagarcía y ante una gran multitud el ministro de Trabajo pronunció un discurso

Llega a Madrid un sobrino del canciller Adenauer

Villagarcía de Arosa (Pontevedra).—Se ha conmemorado en esta ciudad el XIX aniversario de la concentración falangista celebrada en presencia de José Antonio, en el teatro Villagarcía. Al acto conmemorativo han asistido millares de falangistas, campesinos, pescadores y obreros.

Toda la ciudad aparece engalanada y grandes pancartas saludan al ministro de Trabajo.

En el Ayuntamiento esperaban al ministro de Trabajo los gobernadores civiles y jefes provinciales del Movimiento, de Lugo, de Orense y de La Coruña; alcaldes de Pontevedra y de Vigo, además de los Consejos provinciales de F.E.T. y de las JONS de las cuatro provincias gallegas y otras representaciones provinciales y locales.

El ministro, acompañado del gobernador civil y jefe provincial del Movimiento de Pontevedra y de las personalidades que con él vinieron desde Madrid, se trasladó desde el hotel al Ayuntamiento. En la plaza se hallaba congregada una gran multitud que prorrumpió en vítores y aplausos en el momento de llegar el señor Girón, mientras la banda de música municipal lanzaba al viento los acordes del Himno nacional. Después de permanecer unos momentos en el despacho de la Alcaldía, donde fué cumplimentado por las autoridades y jerarquías que le aguardaban, el señor Girón se dirigió a las ruinas del teatro Villagarcía, encabezando una imponente manifestación que engrosaba a medida que pasaba por las calles de la ciudad.

A las once y media de la mañana en el histórico recinto, se celebró una misa rezada que ofició el capellán provincial del Movimiento R. P. Fernández Parada. El ministro se colocó dando frente al altar.

Terminada la misa fueron colocadas coronas en la Cruz de los Caídos y después se celebró en la plaza del general Primo de Rivera, frente a la de José Antonio, un gran acto político en el que dirigieron la palabra el gobernador civil y jefe provincial del Movimiento de Pontevedra y el mnistro de Trabajo, señor Girón.

En este momento llegó a Villagarcía el capitán general de la octava región, Mohamed Mizian. La multitud, aproximadamente unas treinta mil personas, se apiñaba en la citada plaza e hizo objeto al ministro de Trabajo de una gran ovación.

El gobernador civil de Pontevedra pronunció unas breves palabras en las que hizo constar la gran satisfacción de la Falange gallega por tener en esta gloriosa efemérides, a un paladín de la doctrina falangista cual es el ministro de Trabajo.

En el momento en que se levantó para hacer uso de la palabra el ministro, fué objeto de una clamorosa ovación. El señor Girón pronunció un un discurso, que duró una hora y cuarenta y cinco minutos. Muchos de los pasajes del mismo fueron objeto de grandes ovaciones y al terminar su brillante disertación se dieron vivas a Franco, a España y a la Falange. Los treinta mil afiliados gallegos entonaron el "Cara al Sol" y aclamaron con delirante entusiasmo al Caudillo Franco.

Terminado el solemne acto, a las dos de la tarde, el ministro de Trabajo emprendió viaje con dirección a Pontevedra.—Cifra

UN SOBRINO DE ADENAUER, EN MADRID

Madrid. — Ha llegado a Madrid, y es huésped de los señores De Tiel, el señor Gerd Koening, sibrino del canciller alemán doctor Adenauer.

EL ATENTADO CONTRA EL SULTAN MARROQUI

Fotografía tomada por el servicio de seguridad de la Residencia francesa en Marruecos, en la que aparece el Bajá de Marrakéx, El Glaui, armado de un fusil ametrallador, tomando parte activa en la búsqueda de sospechosos, después de producirse el atentado contra el Sultán, Muley Ben Arafa. -- (Foto Gil del Espinar)

UNA PROPUESTA PARA DISMINUIR LAS CRISIS DE GOBIERNO HA SIDO RECHAZADA EN EL SENADO FRANCES

Adenauer da por terminada su visita a Grecia

El Gabinete italiano no acepta la dimisión de Piccioni

Roma.—El Gabinete italiano en un comunicado oficial, hace saber que ha decidido solidarizarse completamente con el ministro de Asuntos Exteriores, Atilio Piccioni, y rechazar el ofrecimiento de dimisión de éste.

Piccioni puso su cargo a disposición del jefe del Gobierno, Scelba, a consecuencia de hallarse su hijo complicado en un escandaloso asunto de la muerte de Vilma Montesi después de una reunión de opiomanos, sobre la que ha publicado un artículo el periodista Silvano Muto, en el que se citaba el nombre del hijo del ministro, como asistente a la reunión, entre otras personas de relieve social.—Efe.

DERROTA ROJA EN UNAS ELECCIONES

Berlín. — Los trabajadores de la Alemania oriental que se levantaron contra el régimen comunista en Junio de 1953 han convertido en una derrota roja, las elecciones en un sindicato de la zona rusa. La central sindical correspondiente ha tenido que anular los resultados.

"Neue Zeitung" periódico de la alta comisaría norteamericana, ha hecho constar que el Sindicato Agrario y Forestal de la zona, ha tenido que anular las elecciones después que una mayoría de obreros anticomunistas eligió a sus propios candidatos.—Efe.

PROPUESTA DE LANIEL RECHAZADA

París. — El Consejo de la República (Cámara Alta) ha votado contra la propuesta del presidente del Consejo, Laniel, para disminuir las crisis de Gobierno en Francia.

El Consejo de la República rechazó la propuesta por ciento sesenta y nueve votos contra ciento cuarenta y seis.

ADENAUER DA POR TERMINADA SU VISITA OFICIAL A GRECIA

Atenas.— El canciller Adenauer ha terminado su visita oficial de ocho días de duración a Grecia que, según los funcionarios alemanes y griegos ha sido de inesperado valor político, económico y militar para los dos países. El canciller se dispone a partir mañana, en avión, con dirección a Angora.

Se ha discutido la posibilidad de aliarse Grecia con el ejército europeo en el caso de que el pacto balcánico no funcione bien en la práctica.—Efe.

RECHAZAN UNA PROPUESTA DE AUMENTO DE SALARIOS

Londres. -- Los representantes sindicales de cuatro millones de obreros y empleados de las industrias mecánicas de Gran Bretaña ha rechazado un ofrecimiento patronal, que tenía la recomendación del Gobierno, de aumento de los salarios en un cinco por ciento.

Se ha convocado a los dirigentes sindicales a una reunión extraordinaria, la semana próxima, en la que decidirán si los afiliados van o no a la huelga.--Efe.

Católico: La salvación del alma es el principal negocio de tu vida. Dedícale unos días, asistiendo a los Ejercicios Espirituales parroquiales.

Hallazgo de mineral de plata, en Navarra

Se considera posible la extracción de mineral puro en excelentes condiciones

Pamplona. -- En una de las veinte pertenencias mineras denunciadas en el término de Arbeizar, muy cerca de Estella, ha comenzado a extraerse bromuro de plata, que da, en la primera capa, llamada "montera", la más pobre, un cinco por ciento de mineral puro. Según los técnicos es síntoma de que en la zona inferior, llamada "filón de encaje", se encuentra plata nativa de excelente calidad.

Hasta ahora la explotación de la mina la llevan don Manuel Mendivil, que fué quien la descubrió y denunció, un hijo suyo, piloto de la Marina Mercante y un hermano del descubridor, con casi total carencia de medios económicos.--Cifra.

Por sorteo, queda eliminada España del campeonato mundial de fútbol

El partido de Roma concluyó con empate a dos, después de una prórroga

Los turcos se negaron a jugar otro encuentro

Lo único que respondió en nuestra selección fué el cuarteto defensivo

Arteche y Escudero marcaron los tantos del equipo español y Burhan y Suad hicieron los goles de la selección turca

(En 3.ª y 4.ª páginas, crónica, comentario y opiniones, en servicios especiales de ALFIL y MENCHETA.)

ROMA. — El portero de Turquía, Turgay, mira cómo el balón, lanzado por Arteche, entra en su meta, con lo que el equipo español logra su primer tanto.

TELEFOTO especial CIFRA GRAFICA

Se ha estrechado el asedio comunista a Dien Bien Fu, temiéndose otro ataque

El Gobierno francés quiere el apoyo de EE. UU. para una paz negociada en Indochina

Hanoi.—El alto mando francés anuncia que un batallón de paracaidistas de la Unión Francesa, 800 hombres en total, han sido arrojados hoy sobre Dien Bien Fu, para reforzar a la hostilizada guarnición de esta fortaleza.

ESTRECHAN EL CERCO DE DIEN BIEN FU

Hanoi. — Un portavoz militar ha dicho hoy que los comunistas están estrechando el cerco de Dien Bien Fu, indicio usual de un ataque inminente.

Radio Pekín ha dicho que el jefe comunista, señaló que es la primera vez que las unidades del Vietminh atacan un grupo de posiciones fortificadas en combinación con artillería y unidades antiaéreas.—Efe.

LOS COMUNISTAS DESPUES DE SUFRIR TRES MIL BAJAS ESTAN A DOS KILOMETROS DEL CUARTEL GENERAL FRANCES

Hanoi.—Los círculos franceses comentan que los comunistas han sacrificado 3.000 soldados para capturar los puestos fortificados al Norte y Noreste que dominan los accesos al perímetro central de la fortalezá de Dien Bien Fu. Los mismos círculos reconocen que las pérdidas de los defensores son graves.

Los comunistas se encuentran ahora a 2 kilómetros y medio del cuartel general de jefe de la fortaleza, coronel Christian de Castries. Las tropas rebeldes se reagrupan para lo que el alto mando francés dice será el esfuerzo final comunista con objeto de lograr la victoria sobre los tenaces y heroicos defensores del baluarte sitiado.—Efe

REUNION DEL GOBIERNO FRANCES

París.—El Gabinete francés celebra hoy una importante reunión, con el fin de discutir la forma de ganar el apoyo norteamericano para una paz negociada en Indochina.

El primer ministro Laniel se ha reunido con sus colegas con el fin de buscar solución a este crítico problema.—Efe

SE HARA LO POSIBLE PARA AYUDAR A LA GUARNICION ASEDIADA

París. — El Gobierno ha decidido hoy apelar a todo lo que sea posible para defender la asediada posición de Dien Bien Fu, en Indochina.

El Gabinete ha estado reunido dos horas y media para estudiar las últimas noticias acerca de la posición del bastión, que está resistiendo el más sangriento ataque comunista de toda la guerra.

Personas bien informadas dicen que el Gobierno ha decidido apoyar a la guarnición hasta lo último. El Gabinete ha enviado un mensaje de "confianza, admiración y gratitud", a los defensores de Dien Bien Fu.

EL JEFE DEL ESTADO MAYOR FRANCES, A WASHINGTON

París. — El Jefe del Estado Mayor del Ejército francés, general Paul Ely, marchará a Washing- el próximo viernes para celebrar conferencias con altos funcionarios norteamericanos acerca de la situación política ly militar en Indochina.

La misión encomendada al general Ely, que es político a la vez que militar, ya que reemplaza el ministro francés de Defensa, René Pleven que, en un principio había sido invitado a ir a los Estados Unidos, por el presidente Eisenhower.—Efe.

LOS PARACAIDISTAS ATERRIZARON SIN NOVEDAD

Hanoi.—El batallón de paracaidistas lanzado sobre la fortaleza de Dien Bien Fu llegó sin novedad dentro del perímetro de la misma. En el momento de lanzarse los paracaidistas, la artillería francesa abrió potente fuego para proteger a las tropas contra el fuego antiaéreo de las baterías rojas.

Hubo anoche feroces duelos artilleros con las posiciones francesas. La precisión y calidad de los bombardeos del Vietminh ha sido la sorpresa más desagradable para el mando francés.—Cifra

IRAQ ACEPTARIA AYUDA MILITAR NORTEAMERICANA

Peshaward (Pakistán). — Un ayudante del Rey Feisal del Iraq dice que su país aceptaría ayuda militar norteamericana si le fuera ofrecida sin compromisos anejos.

El joven Monarca iraquí no efectuará su propuesta visita al puerto de Jiber, en la ruta del Afganistan.--Efe.

La detención de Hussein Fatemi

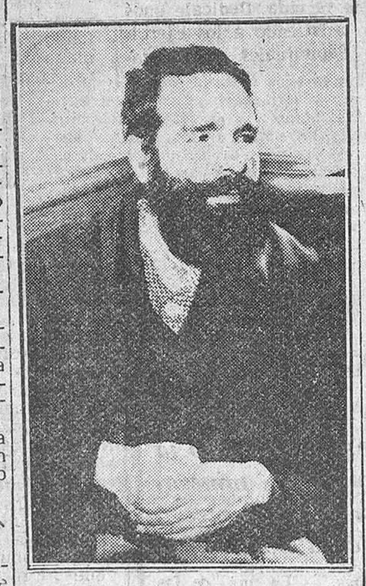

Teherán. -- Hussein Fatemi, ministro de Asuntos Exteriores en el Gobierno de Mussadeq, en bata y con la barba crecida, durante el interrogatorio a que fué sometido, después de haber sido detenido en su domicilio por el capitán Moulavi, que le reconoció, pese a haberse dejado crecer la barba durante los meses que ha permanecido oculto. -- (Foto Cifra)

S. E. el Jefe del Estado recibió al general Moliner gobernador militar de Burgos

Audiencias del Caudillo

Madrid. — S. E. el Jefe del Estado recibió en el día de hoy la siguiente audiencia militar:

Don Carlos Asensio Cabanillas, teniente general; don Antonio Castejón Espinosa, teniente general; don Luis Moliner Martínez, general de División; don Carlos de Silva Rivera, general de brigada de Infantería honorífico; don Rafael Calderón Durán, general de brigada de Artillería; don Gonzalo García de Blanes y Pacheco, coronel de Artillería; don Joaquín Martínez Ostendi, coronel de Infantería y don Julio de la Torre Galán, teniente coronel de Infantería.

En audiencia civil recibió el Caudillo a Sor María Rosario Risa, Superiora general de las misiones de la Inmaculada Concepción, acompañada de la Madre Concepción Chavarri, vicaria general de la Orden; comisión de la Sala de Gobierno del Tribunal Supremo, presidida por don José Esteban Tobeñas; comisión de la Escuela Elemental del Trabajo de Don Benito, presidida por don Pedro Bellón Uriarte, gobernador civil de Badajoz; comisión de la Junta de Obras de la Basílica de Nuestra Señora de la Almudena, presidida por el Conde de Mayalde, alcalde de Madrid; doña Julia Gallardón, viuda de Ruiz Albéniz, acompañada de su hijo don Rafael Ruiz Gallardón; doña Pilar Polop Martínez de Merinillaz, viuda de Lara; don Jesús Arámburu Clarán, gobernador civil de Alicante; don Julio Cavestany, marqués de Moret, presidente del Patronato del Museo Nacional de Artes del siglo XIX, acompañado de don Enrique Lafuente Ferrari, director del Museo; don Manuel Jiménez Quilez, comisario de extensión cultural del Ministerio de Educación Nacional y don José María Sentis Simeón.

Deferencia de Perón hacia una delegación española

La Conferencia interamericana recoge unos deseos expuestos por nuestro Gobierno

Buenos Aires. — La delegación española que preside el director general de Cinematografía y Teatro, señor Argamasilla, fué recibida por el presidente de la República Argentina, general Perón, en la residencia presidencial de Los Olivos. Asistieron a la audiencia cinco ministros argentinos entre ellos el de Asuntos Exteriores, así como el subsecretario de informaciones.

El general Perón se mostró particularmente amable con los delegados y artistas españoles, y les invitó a un te, prolongándose la entrevista por espacio de tres horas. Los españoles quedaron muy satisfechos por la afabilidad del presidente, que les invitó para el viernes a una función privada y una cena. La invitación ha quedado circunscrita exclusivamente a la delegación española que se siente abrumada por las exquisitas atenciones del presidente argentino.--Efe.

LA CONFERENCIA INTERAMERICANA RECOGE UNOS DESEOS DEL GOBIERNO ESPAÑOL

Caracas.— Según ha manifestado el delegado colombiano en la Conferencia Interamericana, Silvio Villegas, una de las subcomisiones culturales de la misma, ha recogido los deseos expuestos por el Gobierno español y la Real Academia de la Lengua, con respecto a un proyecto colombiano de "interamericanización" del Instituto filológico Caro y Cuervo de Bogotá.

Adjudicación de las obras de 318 viviendas, en los Vadillos

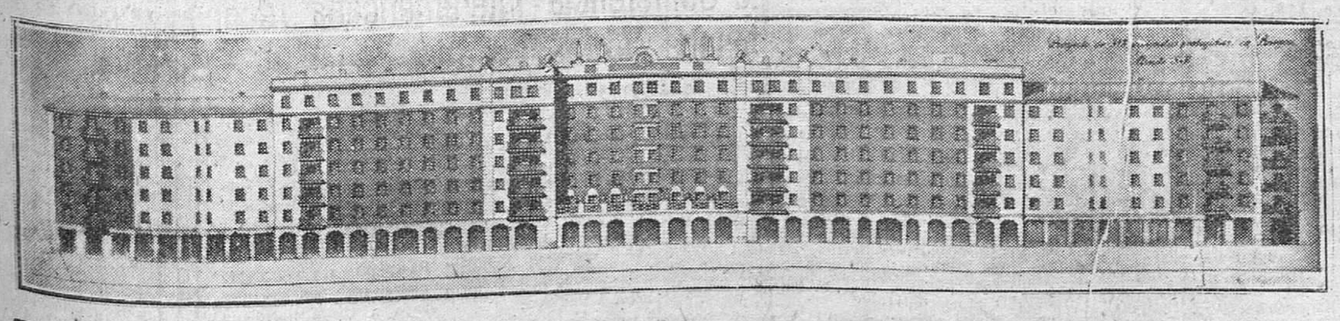

Ofrecemos a nuestros lectores una perspectiva del bloque de 318 viviendas protegidas, que han de ser construidas en los Vadillos por la Obra Sindical del Hogar y cuyas obras fueron adjudicadas ayer, en la Delegación provincial de Sindicatos, a la Casa Olavarria, de Bilbao, acto del cual damos información en páginas interiores. -- (Foto Fede)

M.E.C.D. 2017

Ayer

MUY pocos serán los hogares en que hoy no se hagan preparativos para celebrar la fiesta de San José.

Mas nosotros deseamos que en todos se efectúen análogos preparativos siquiera sea para una finalidad mucho más transcendente que la conmemoración de una onomástica.

Y en este sentido, debemos recordar al lector que precisamente mañana se celebra el "Día del Seminario".

Este "Día" tiene valor excepcional ante el que todos los fieles debemos meditar y, lo que es más importante, responder.

En efecto, el Seminario es foco de amor a María -factor importante en este Año Mariano, sobre todo-, baluarte de la gloria e imán de sus predileccionarios. Y, además, resulta asimismo, que en el Seminario se sustentan, en cierto modo, la fuerza y la actividad evangélica de la Iglesia Católica. De él salen los sacerdotes que, en un no lejano día, contribuirán a mantener viva la doctrina de Cristo y a extenderla por nuevas y apartadas latitudes.

De todos los hogares españoles por eso, ha de irradiar una mirada colectiva hacia el Seminario, de tal modo que seamos todos protagonistas en la triple ofrenda que debemos ofrecerle en forma de oraciones, propaganda y limosna, tres factores igualmente necesarios y de igual manera imprescindibles.

Junto a la petición espiritual debe ir en igual gradación la material. Pues sólo así las nuevas vocaciones para la Iglesia de Cristo adquirirán renovada pujanza. Y el celo de evangelización y la recogida de la cosecha serán cada vez más abundantes.

Colaborar con esta obra es edificar sólidos cimientos para un porvenir de eternidades, para una bienandanza que bendecirá el Cielo. Nosotros estamos seguros de que Burgos, por su acendrada piedad, por su nunca desmentida generosidad para con toda empresa religiosa, responderá mañana, como siempre lo ha hecho, de modo ejemplar al llamamiento de la Jerarquía, contribuyendo con largueza, en lo espiritual y en lo material, a que el "Día del Seminario" cumpla con creces las esperanzas y las ilusiones de nuestro Rvdmo. Prelado, pensando en la magna obra que a Burgos le espera con la construcción del nuevo Seminario...—B. I.

ACTUALIDAD BURGALESA

VELADA RECREATIVA en la Escuela Técnico-Profesional "Padre Arámburu S. J."

Con objeto de ayudar a las Secciones de Apostolado, la Congregación Mariana San Francisco Javier, de esta Escuela, su cuadro artístico ha organizado dos funciones en las que pondrá en escena el divertido juguete cómico de don Pedro Muñoz Seca y don Enrique García Alvarez, "Pastor y borrego".

La primera dará lugar mañana, viernes, festividad de San José, en el salón de actos de la Escuela, a las siete de la tarde, para los alumnos y amigos y la segunda se verificará el domingo próximo, a la misma hora, para los familiares de sus numerosos alumnos.

Las invitaciones se pueden recoger en la Portería de la Escuela, Barrio Gimeno 22, durante las horas de clase.

La fiesta de San José en Burgos

Actos que se celebrarán en el Cementerio municipal y por la Delegación de Trabajo

Mañana día 19, y como en años anteriores, se celebrará en el Cementerio municipal de San José, a las diez y media, una solemne misa a la cual asistirá una representación del Ayuntamiento.

Terminada la misa se recorrerán procesionalmente los diversos patios del recinto sagrado, entonándose responsos que serán aplicados por el eterno descanso de los inhumados en el camposanto.

LA FIESTA DEL PATRONO DEL MINISTERIO DE TRABAJO

Por su parte la Delegación provincial de Trabajo ha organizado en honor de su Patrono, el Patriarca San José, una misa rezada que se celebrará mañana, a las once y media, en el altar mayor de la iglesia de los reverendos Padres Carmelitas, acto al que asistirán las autoridades.

Agradecemos la atenta invitación que para asistir a este acto nos ha sido cursada por nuestro distinguido amigo, el delegado provincial de Trabajo, don Cándido Varona.

Concierto en el "Salón de Recreo"

Mañana, a las ocho de la tarde y en el salón de tapices del "Salón de Recreo" se verificará la segunda actuación de los concertistas señorita María Antonia López y Sr. Mendivil, en concierto de violín y de piano.

El programa será el siguiente:

Primera parte.—"Marcha Militar", Schubert; "Canción India", Rimsky Korsakoff; "En un mercado persa" (piano sólo), Ketelbey; "Minué", Mozart y "Danzas Húngaras", 5.ª y 6.ª Brahms.

Segunda parte.—"La Leyenda del Beso", Soutullo y Vert; "Serenata", Schubert; "Ave María", Schubert; "Serenata Española, Malats; "Balada y Polonesa", Vietemps.

Adjudicación de las obras del grupo de 318 viviendas "Generalísimo Franco"

Serán construídas éstas por la Casa Olavarría, de Bilbao

A mediodía de ayer se efectuó la apertura de los tres pliegos presentados al concurso de las obras de construcción del grupo de 318 viviendas que la Obra Sindical del Hogar edificará en los Vadillos, detrás de las Escuelas del Magisterio.

Formaban la mesa el delegado provincial de Sindicatos, señor Escobedo; el secretario técnico de la Obra sindical del Hogar, señor García Berzosa; asesor jurídico, señor Sáez; interventor de fondos, señor Rodríguez; arquitecto asesor de la Obra, señor Aparicio y el arquitecto delegado comarcal del Instituto Nacional de la Vivienda, señor Carrión.

A presencia del notario, señor Rodríguez Estalot se procedió a la apertura de pliegos, todos los cuales se ajustaban a las condiciones del concurso. "Olavarría Hermanos Constructores S. A.", de Bilbao, hizo una oferta de pesetas 19.148,508,30; "Grandson Construcciones S. A.", de Burgos, presentó una proposición de pesetas 19.609.541,12 pesetas y "M.Z.O.V." (Compañía de Ferrocarriles Medina del Campo a Zamora y Orense a Vigo, S. A.", de Madrid, se ofrecía a ejecutar las obras en la cantidad de pesetas 19.599.944,97.

Como el tipo de licitación es de pesetas 20.861.213,96, fueron adjudicadas las obras a "Olavarría Hermanos", de Bilbao por presentar la oferta más ventajosa ya que su presupuesto de pesetas 19.148.508,70 supone una baja de 8,21 por ciento, mientras "Grandson" representa un 6 por ciento y M.Z.O.V.", un 6,046 por ciento.

Esta adjudicación se hace con carácter provisional ya que el delegado nacional de Sindicatos habrá de hacerla definitiva. El plazo fijado para a realización de las 318 viviendas es de cuatro años, si bien espérase poder acortar el plazo.

La Casa "Olavarría Hermanos", de Bilbao, ha ejecutado el vasto plan de viviendas realizado en Deusto, un total de 1069 que forman hoy el barrio de San Ignacio de Loyola.

Acción Social Patronal

Hoy jueves, a las ocho y cuarto de la noche, en el salón de la parroquia de San Lorenzo, disertará don José Luis Rodríguez Pulido, director provincial del I.N.P., sobre el tema "Idea de un orden moral en los actos humanos".

Se encarece la asistencia de todas los asociados y se invita a cuantos patronos y jefes de empresa deseen asistir.

NOTICIAS

MOVIMIENTO DEMOGRAFICO. — Durante el día de ayer se verificaron en el Registro Civil las siguientes inscripciones:

Nacimientos: María - Elena Sierra Urrecho Leonor Mingo Puente y Jesús Mingo Puente.

Defunciones: Jesús Ordoñez Alonso, de Burgos, 20 años, Hospital provincial.

CUPON PRO-CIEGOS. — el número premiado con cincuenta pesetas en el sorteo de ayer, es el 447 y premiados con cinco pesetas todos los números terminados en 47.

FARMACIAS DE GUARDIA. — Viuda de Marcos, San Pablo, 17 y Barba Caminero, Diego Lainez, 16.

SUFRE UNA CAIDA DESGRACIADA.—Julián Santamaría Expósito, de cuarenta y un años, que vive en San Esteban número 2, sufrió una caída en la tarde de ayer causándose probable fractura de cuello de fémur derecho, siendo curado en la Casa de Socorro y hospitalizado en el Provincial.

BOLETIN METEOROLOGICO comprensivo de los datos facilitados por el Instituto de Enseñanza Media, correspondientes al día de ayer:

Barómetro.—A las ocho de la mañana, 682,4; a las dos de la tarde, 683,5; a las seite de la tarde, 683,0.

Termómetro.—Temperatura máxima 10 grados, a las 16 horas; mínima, 3,6 grados a las seis horas.

Dirección y velocidad del viento.—A las ocho de la mañana, S. W.— 3,6 kilómetros; a las dos de la tarde, SW.— 3,6 kilómetros; a las siete de la tarde, N— 1,8 kkilómetros.

LETRAS DE LUTO. — A los 59 años de edad entregó su alma a Dios Nuestro Señor, el pasado día 16, el virtuoso presbítero don Adrián Moreno Zarzosa, párroco de Celada del Camino, a cuyos familiares expresamos nuestra condolencia.

BURGALESES QUE TRIUNFAN. —En reñidas oposiciones y tras brillantes ejercicios, ha obtenido el ingreso en el Cuerpo de Depositarios de Fondos de Administración local nuestro querido amigo don Angel López Escudero, funcionario de la Excma. Diputación.

Reciba nuestra más cordial enhorabuena.

UN JOVEN ATROPELLADO Y HERIDO POR UNA "MOTO". — En la carretera general de Santander y al principio del paseo de los Vadillos atropelló anoche una motocicleta al joven de 16 años, Juan José Izquierdo, cuando éste se dirigía a su domicilio, Barriada Yllera. Fué llevado en un automóvil a la Casa de Socorro donde el personal médico de guardia le apreció una contusión con hematoma en la región frontal superior, lado derecho y erosión en la pierna derecha, en mano del mismo lado, así como en la región malar derecha y conmoción cerebral; de carácter grave.

Después de ser curado en la Casa de Socorro, el infortunado joven fué hospitalizado en la Clínica del doctor Arias.

Burgos Hace 30 años

Del Diario de Burgos correspondiente al martes 18 de Marzo de 1924

LA junta directiva de la Hermandad del Calvario y Santo Entierro, que cesa ahora, tras un mandato de unos años, ha presentado las cuentas anuales de 1923, haciendo al mismo tiempo un llamamiento al pueblo de Burgos, para que contribuya al mayor esplendor de la procesión del Santo Entierro. En la memoria se recuerda la munificencia dispensada a la Hermandad por los distinguidos caballeros católicos, el fundador don Vicente Alfonso Ortega, don Andrés Martínez Zatorre, don Agustín de Soto y Martínez y familia del señor Rica, que regalaron hermosos grupos escultóricos de los Sagrados Pasos.

EN la madrugada de ayer se declaró un violento incendio en el pueblo de Miraveche, quedando destruídas por completo dos casas y cinco edificios más destinados a pajares. Entre las llamas perecieron 30 cabezas de ganado lanar y cabrío. Las pérdidas se elevan a unas 25.000 pesetas.

EN las oposiciones celebradas ayer en el palacio de la Diputación, a las plazas de auxiliares de la Caja de Previsión Social de Castilla la Vieja, colaboradora del Instituto Nacional de Previsión, en el régimen del retiro obligatorio obrero, han sido declarados aptos, entre otros, los opositores don Luis Martínez González, don Basilio Ruera Pablos, don Justo Alonso Maté, don Félix Sobrino Bercedo y don Francisco López-Gil Parreño.

EN el Registro Civil ha sido inscrito hoy el nacimiento del niño Demetrio Fenech León.

LA temperatura máxima de hoy fué de 12'8 a la sombra y la mínima a la sombra de 6'4.

Acción Católica

Consejo Diocesano de los Hombres

DIA DE SAN JOSE

Por darse la circunstancia de estarse celebrando en esta semana los ejercicios espirituales para las jóvenes, la Rama de Hombres, procurará asistir a la misa parroquial de su Patrón San José al igual que se hace los segundos domingos de mes, para honrarle y pedirle por las necesidades de la Iglesia, de S. S. el Papa y de toda la Rama.

Resumen informativo de Centros y organismos oficiales

Gobierno Civil

VISITAS.—El excelentísimo señor gobernador civil y jefe provincial del Movimiento, en la mañana de ayer y en su despacho oficial del Gobierno, ha recibido las siguientes:

Don Benedicto Vesga y don Víctor López, jefe local y un vecino de Quintanilla San García, respectivamente; don Luis Solana Gutiérrez y don Dionisio Rodríguez, párroco y presidente de la Junta Administrativa de El Almiñé de Valdivielso; don Federico de la Fuente, don José García y don José Peña, alcalde, concejal y secretario del Ayuntamiento de Ibeas de Juarros; don Eliseo González Casado, don Miguel González y don Julio Villuela, alcalde, teniente de alcalde y secretario respectivamente del Ayuntamiento de Gamonal de Río Pico; don Inocencio González de Pablo, médico de Barbadillo de Herreros; don Calixto Fernández Martínez, alcalde presidente del Ayuntamiento de Sedano; don Segundo Alonso, presidente de la Junta vecinal y comisión de Castroceniza; don Faustino Mugal, alcalde presidente del Ayuntamiento de Valle de Mena.

Información militar

CONVOCATORIA DE INGRESO.—Por una orden de la Dirección General de Enseñanza Militar del Ministerio del Ejército, que publica el Diario Oficial de dicho Ministerio, número 62, de fecha 16 del actual, se anuncia concurso para cubrir veinte plazas de alumnos para ingresar en el Cuerpo de Ingenieros de Armamento y Construcción del Ejército (14 de la Rama de Armamento y 6 para la de Construcción), entre oficiales de las escalas activa y de complemento de las Armas y Cuerpo de Intendencia.

Crónica judicial

SEÑALAMIENTOS PARA HOY. *Sala de lo civil*. — A las diez y cuarto, incidente procedente del Juzgado de Primera Instancia, de Vitoria, seguido por don Florentino Martínez de Lizarduy con don Apolinar Martínez de Lahidalga.

A las diez y media, juicio sobre arrendamientos urbanos, procedente del Juzgado de Primera Instancia, número 2, de Bilbao, seguido por doña Felipa Elcoro e Iriondo con doña Celestina Gaña Larrañaga.

Once y media, juicio de mayor cuantía, procedente del Juzgado de Primera Instancia, de Vitoria, promovido por don Vidal López y otros con don Generoso López.

Auxilio Social

AVISO. — Se pone en conocimiento de los señores empresarios de espectáculos, dueños de bares, sociedades, hoteles y confiterías, pasen por esta Delegación para hacerles entrega de los emblemas correspondientes a la cuestación del próximo domingo, día 21.

Notas y avisos sindicales

SINDICATO DE TRANSPORTES. *Grupo de Taxímetros*. — Se recuerda a los propietarios de vehículos destinados al servicio público urbano, pertenecientes a este Grupo, la necesidad que tienen de personarse en este Sindicato provincial (plaza d Castilla, 1, 3.º) provistos del resguardo que acredite el depósito de fianzas en la Jefatura de Obras Públicas y que servirá para solicitar la fianza colectiva.

Esta obligación incumbe por igual a los residentes en capital y pueblos de la provincia que deseen beneficiarse de la vigente Orden ministerial.

Sección Femenina

ESCUELAS DE FORMACIÓN. — Entre la labor extraordinaria realizada en la mayoría de los pueblos por el Magisterio Español, vamos a destacar hoy las Escuelas de Formación que tienen abiertas muchas maestras en colaboración con la Sección Femenina de Falange.

Después de cumplido el horario escolar reúnen a todas las chicas mayores de 15 años y durante dos horas les enseñan todas las materias de Hogar y formación señaladas en nuestros horarios y programas: Religión, Nacional - Sindicalismo, Corte, Labores, Cocina, Puericultura, etc., etc.

Son muchos los párrocos y médicos que sin escatimar esfuerzo prestan su colaboración. Todo esto sin otro premio que el servicio de Dios y de la Patria.

Entre las Escuelas que funcionaron el año pasado han tenido mención nacional las de: Arroyuelo, dirigida por la maestra Angeles Raymond; Barbadillo de Herreros, por Cecilia Moral y la de Neila, dirigida por la delegada local de la Sección Femenina en colaboración con la maestra Ascensión Martínez.

Este año funcionan en los locales siguientes: Neila, dirigida por la delegada local de Sección Femenina; Hortigüela por la maestra María del Carmen Hernando; Barbadillo de Herreros, por Cecilia Moral; Castrillo de la Reina, por la delegada local, en colabboración con las maestras: Esperanza Rodríguez y Piedad Erana; Vilviestre del Pinar, por Ludivina Cuadrado; Quintannilla del Coco, por Cecilia Juez Bañuelos; Arraya de Oca, por Daría Sáez; Presencio, por las maestras: Esperanza Valpuesta y Purificación Sanz; Viloria de Rioja por la delegada local en colaboración con la maestra Angelita Arias y Tordómar, dirigida por María Dolores del Val.

De este modo las campesinas, al tiempo que completan su formación pueden realizar el Servicio Social sin ausentarse de sus locales.

GUIA DEL ESPECTADOR

Calificación moral autorizada por la Comisión diomesana de Vigilancia de Espectáculos:

COLISEO. -- "Robo en presidio" (2).

AVENIDA. -- "Don Calogero" (2).

CALATRAVAS.-- "La señora Miniver" (2) y "Morenita Clara" (2).

CORDON. -- "Yo confieso" (3).

GRAN TEATRO. -- "La segunda mujer" (3).

POPULAR. — "El tesoro del condor" (2) y "Casa de locos" (3).

REX.-- "El prisionero del castillo de If" (2) y "La venganza de Montecristo" (2).

EXPLICACION. — (Para cines), 1, todos incluso niños; 2, jóvenes; 3, mayores; 3R, mayores con reparos y 4, gravemente peligrosa.

¡VIVIMOS DE LA EUCARISTIA! ¡QUEREMOS SACERDOTES!
AYUDA AL SEMINARIO

Hornero de cal

para fabricación de cal leña con mucha experiencia, se precisa. Ofertas: Sarasola. Apartado, 81. VITORIA

INDUSTRIAS GIMENEZ CUENDE, S. A.

Paloma, 8. Teléfono, 1315

CALEFACCIONES

Si su calefacción no funciona a su entera satisfacción, AVISENOS y quedará en marcha con toda rapidez y garantía.

SANITARIOS

Para contratistas y fontaneros, precios especiales.

Pidan presupuesto de este artículo.

GUIA FACULTATIVA

P. LOPEZ
DIRECTOR DEL DISPENSARIO ANTITUBERCULOSO
Puebla, 2. — Teléfono 2231

JOSE CARAZO
PARTOS Y ENFERMEDADES DE LA MUJER
del Hospital de Barrantes y Cruz Roja
Vitoria 31, 3.º -- Teléfono 1591

M. A. Ruiz de Temiño
DENTISTA
San Juan, 3, segundo

RICARDO CUEVA
GARGANTA, NARIZ Y OIDOS
Vitoria 17, 1.º dcha. Teléfono 1721

J. GUTIERREZ MANZANEDO
GARGANTA, NARIZ y OIDOS,
Madrid, 1, 1.º Teléfono 2975

V OJEDA CARCEDO
APARATO DIGESTIVO Y NUTRICION
Análisis clínicos, Rayos X. Metabolimetría. Consulta de 10 a 2 y de 3 a 5
Vitoria, 20, 1.º — Teléfono 1667

DOCTOR GARZON
PARTOS Y ENFERMEDADES DE LA MUJER — ESTERILIDAD
Plaza Rey S. Fernando, 3, 2.º Tel. 1446

C. SUAREZ DE PUGA
DIRECTOR SANATORIO "VIRGEN DE BEGOÑA"
Enfermedades nerviosas y mentales
Sanatorio San Pedro Cardeña, 31
Consulta: Avellanos, 1 (De 12 a 2)

G. BAÑUELOS
OCULISTA
PLAZA MAYOR, 2 - TELEF. 1306

J. MARTIN PARDO
Diplomado Escuela Nacional de Tisiología. Ex-jefe Clínica Hospital Militar
PULMON Y CORAZON
RAYOS X — ELECTROCARDIOGRAFIA
Madrid, 14, 2.º — Teléfono 2406

Doctor de la Cuesta
PULMON Y CORAZON — RAYOS X
Miranda, 3. — Teléfono 1988

J. VELASCO
Del Hospital Provincial
PULMON Y CORAZON
RAYOS X. — ELECTROCARDIOGRAFIA
Consulta de 12 a 2 y de 3 a 5
Santander, 15, 2.º — Teléfono 1533

DOCTOR VILLA
Huesos y Articulaciones
Cirugía general Rayos X
Calera, 15, 1.º — Teléfono, 1446

F. URRACA
OCULISTA
LAIN CALVO, 17 - TELEFONO 1311

OPTICA IZAMIL - Lain Calvo, 28
Confíe en esta Casa su receta de Oculista.
Cristales científicos de las mejores marcas

VIDA RELIGIOSA

SANTORAL

SANTOS DE HOY:

Ss. Cirilo de Jerusalén, dr., Anselmo, ob., Alejandro, Narciso, obs., Félix, dc., Eduardo, rey, Salvador de Horta, cfr.

Misa, con rito doble y color blanco, de San Cirilo de Jerusalén, segunda oración y Evangelio último, de la feria, tercera Et famulos.

SANTOS DE MAÑANA:

Ss. José, Esposo de la Santísima Virgen. Ss. Apolonio, Leoncio, obs., Juan, ab., Amancio, dc., Marcos, mr.

Misa, con rito doble de primera clase y color blanco, de San José, segunda oración y Evangelio último, de la feria, tercera Et famumos, Gloria, Credo, Prefacio de San José.

CULTOS

BENEDICTINAS DE SAN JOSE: Solemne Jubileo de las Cuarenta Horas en los días 19, 20 y 21 de los corrientes. Por la mañana, a las ocho los tres días, misa solemne y exposición. Por la tarde, a las seis, también los tres días, función eucarística con sermón por un Padre del Corazón de María, terminando con la bendición y reserva.

PARROQUIA DE LA ANUNCIACION: Novena de la Anunciación de la Santísima Virgen, titular de la parroquia. Por la mañana, a las nueve. Por la tarde, a las ocho con exposición.

Mañana, es día de abstinencia

Para contestar a las varias preguntas hechas y deshacer equívocos que han surgido alrededor de la Vigilia del día de San José, hemos de advertir, para general conocimiento, que el viernes día 19, festividad de San José, a pesar de la festividad, es DIA DE ABSTINENCIA aun para aquellos que hayan tomado la Santa Bula.

ANUNCIOS ECONOMICOS

ARRIENDOS

SE ALQUILA piso 850 pesetas mensuales. Informes: Cámara Propiedad. Burgos.

ALQUILO bonito local en Vadillos. Razón Paloma 39, bar.

AUTOMOVILES ACCESORIOS

VENDO coche Ford, siete plazas fábrica, último modelo de 17 H. P. recién reparado, pintado y tapizado a estrenar, diez ruedas Michelin. Verlo Garaje La Bombilla (sólo dos días), señor Martín.

VENDO carrocería cerrada, furgoneta toda chapa, perfecto estado, Carrocerías del Val, San Julián 11.

AUTOMOVLISTAS: Juntas de culata escape admisión y usos industriales. San Pablo 39, Zarandona.

COCHE Dodge y Ford siete plazas, de fábrica. Razón, Garaje Victoria.

COLOCACIONES

COCINERA se necesita, con preferencia joven, para servir en Madrid en excelente casa. Necesarias buenas referencias. Dirigirse al señor alcalde de Nájera, (Logroño).

NECESITO sirvienta, 40 años en adelante. Fábrica curtidos. Carretera Valladolid "Bella Vista", Cipriano Girón.

SE NECESITA muchacha buenos informes. Santa Agueda núm. 6, cuarto.

SE NECESITA oficial barbero. Pablo Rojas, en Briviesca.

CHICA se necesita, buen sueldo. La Castellana. Villa Marina.

SE NECESITA muchacha de servicio. Vitoria 49, primero, izquierda.

SE NECESITA asistenta. Espolón 12, primero,

NECESITO chica para cocina. Teléfono 2822.

SE NECESITA muchacha formal para servir en finca, cerca de Burgos. Informes: San Pablo 16, segundo, izquierda.

NECESITO sirvienta 18 a 40 años, para Castil de Lences, buena casa. Razón Madrid 4. Mercería.

SE NECESITA pastor a zurrón en Quintanadueñas, tratar con Fausto Vivar.

SE NECESITA muchacha con buenos informes. Madrid 7, segundo, izquierda.

ASISTENTA precísase de ocho y media a once. Plaza Santa María 3, bajo.

SE NECESITA chica. Hospital Militar número 12, primero.

COMPRAS Y VENTAS

MAQUINAS de punto nacionales y extranjeras. Bobinadoras y Rematadoras automática. Facilidades de pago. Agujas y Accesorios, "Casa Rubio". Fernán González 36.

SE VENDE alfalfa para pienso. Santos Díez, en Cortes.

VENDO viga de lagar, pilón y husillo, todo en buenas condiciones. Verlo y tratar: Ricardo Gómez, Castrillo de Don Juan (Palencia).

VENDO tablón de encina para dientes de coronas, radios y pinas. Fábrica de sierra. Puentedura.

VENDO por no poderlas atender 25 colmenas movilistas, bien pobladas, exentas de enfermedades y enjambres, desde mediados de Mayo en adelante. Para tratar con Simón Merino. Dobro, (Burgos).

VENDO coche niño, seminuevo, informes. Calvario 3, entresuelo, izquierda.

SE VENDEN 30 gallinas de segunda puesta Leghorn. Cecilio Güemes. Ventorro Madre Juana.

POLLITOS selección, todos los días. Granja San Benito. Aparicio Ruiz 12, bajo. (Detras Audiencia).

SE VENDE motor eléctrico cin caballos o cambio por otro de diez, abonando diferencia. San Juan 30, tercero.

SE VENDE plantel de remolacha azucarera. Cándido Alonso. Cantina. Hospital del Rey.

TUBOS de cemento, de uralita y de gres. San Pedro y San Felices 12. Puente Careaga. Burgos.

HAGA su ahorro efectivo lavando con jabón Corimbo. Venta exclusiva en almacén de coloniales "La Lonja Conservera", calles Miranda y Defensores Oviedo, (junto Mercado Sur).

POLLITOS recién nacidos raza selecionadísima. Incubadora Castellana San Gil 7.

ACCSORIOS de escaparate propios para tejidos, siluetas, soportes metálicos, etc., se venden, teléfono 2703.

SE VENDEN canarios y canarias flauta. Razón: "Radiolandia". Cid 9. Burgos.

POLLITOS recien nacidos. Avícolas San Isidro. Santa Clara 46. Burgos.

SIERRAS, cepilladoras universales, tornos, taladros, herramientas, bombas "Prat". Comercial Distribuidora de Maquinaria. San Pablo 13.

GRANJA Avícola Molina, Eras 19, teléfono 1543, Valladolid. Pollitas de todas las edades de raza Leghorn. Solicite catálogo de precios.

GRANJA Ebro, Leghorn, Castellana, Prat, como siempre los mejores polluelos de un día y pollitas sexadas. Felipe Barriuso, Merendero Miraflores. Teléfono 2901.

SE VENDE máquina de coser "Singer", antigua, magnífico estado; una alfombra grande, buen estado y otros enseres. Sánz Pastor 20, segundo izquierda. De diez a una mañana.

VENDO coche niño seminuevo. General Mola 36, tercero, derecha.

CARRO de mano se vende. Informes, San Francisco 91.

VENDO 2.000 arrobas de paja blanca. Para tratar con Engracia González, e Brulles.

MATERIAL apícola, cera estampada, colmenas, precios sin competencia. Apícola Bilbaína. Almirante Bonifaz 20.

VENDO buena basura. Plaza de Toros, conserje.

ELECTRICIDAD Y RADIO

T. E. S. L. A. Reparaciones radio en el día a vista del cliente, servicio especial a domicilio San Juan 55.

FINCAS

VENDO o arriendo piso con hospedería muy céntrico. Informes esta Administración.

CASA unifamiliar La Quinta, se vende con 6 habitaciones, patio, jardín, facilidades. Informes: Cámara Propiedad.

VENDO piso amplio libre 20 metros Casa Cordón, Puebla 4.

VENDO piso amplio, calle Concepción, propio pensión, libre. 126.000, Albillos.

VENDO o cambio por piso, terreno de 9.000 metros, edificable, en los Pisones, Sáenz de Santa María, San Juan 1.

EN CASA nueva construcción vendo tres pisos que me quedan en la carretera de Madrid, a 50 metros surtidos, dos y tres amplias habitaciones y servicios, llave y escritura en mano, de 25 a 32.000, trato directo. Serapio Giménez. Monte de la Abadesa. Burgos.

SIN intermediario compraría casa céntrica, pago contado. Ofertas Vitoria 11, comercio.

VENDO piso grande, amplias habitaciones, 100.000 pesetas, cerca Plaza José Antonio. Sáenz de Santa María, San Juan 1.

SE VENDE local llave en mano, propio para hacer casa. Razón San Gil, Droguería Gassa.

SE VENDE molino en Revillagodos. Tratar en el mismo con Dionisio Colina.

PISOS libres desde 30.000 a 50.000 vendo libres diversas zonas.

MAGNIFICO piso, céntrico, muy amplio, libre, vendo calle Madrid. Albillos.

SE VENDE casa planta y piso gallinero cuadras, llave mano. 75.000 pesetas. Francisco Salinas 61.

VENDO libre económica casita individual con terreno y cuadras. Sáenz de Santa María San Juan 1.

VENDO finca 20 fanegas una pieza, libre, mismísimo Burgos. ¡Ocasión! Albillos.

COMPRO piso calle Madrid, libre hasta 200.000. Albillos, Vega 36.

GANADOS Y APEROS

AGRICULTORES: Arados Brabant, Vertederas "Triplex". Gradas. Molinos. Moto bombas. Herramientas. "Central Agrícola". Frente Estación Autobuses.

EN Santo Domingo de la Calzada se vende caballo semental 5 años, Bretón, alzada 1,65, inmejorables condiciones. Razón, parada particular.

VENDO carro de varas nuevo. Francisco Rodríguez, en Sasamón.

VENDO arreos de carro, varas y todo seminuevo. Diego Polo 18, entresuelo.

VENDO molino triturador, de motor para piensos, marca "Elga"; bravant del 0, en perfecto estado, cedo barato por no necesitarlo. También se cambia por rodillo de discos. Villaverde Mojina. Saulo García.

VENDO ternera holandesa. Camino Mirabueno 51.

SE NECESITAN caballerías para meter piedra en caja, en el camino Forestal, Dehesa Ordunte, para tratar, en Nava de Mena, (Burgos).

CEDO cuadra para ovejas a pastor o ganadero que desee formar rebaño en conjunto. Camino Valdechoque A.

SE VENDE yegua o se compra cría. Razón Charcutería Ortiz. Santocildes 5.

TRACTOR "Fergusón", vendo en inmejorables condiciones de trabajo, por haberme concedido otro de más fuerza. Julio Rico. Villadiego.

PARTICULAR vende tractor inglés, remolque, grada de discos, sembradora, arado de discos, otro reversible. Eduardo Pérez, San Francisco 42. Aranda de Duero.

VENDO potra de dos días, tratar con Frumencio García, en Mazuela.

HUESPEDES

CEDO habitación derecho cocina, matrimonio sólo. Calvario 20, primero, (San Julián).

CEDO habitaciones amuebladas derecho cocina. Informes esta Administración.

MUEBLES

PIANO y varios muebles vendo baratos. Santocildes 4, segundo.

SE VENDEN muebles, Martínez del Campo 8, segundo, derecha. Tarde, de cuatro a seis.

PERDIDAS

PERDIDA pluma estilográfica. Ruégase devolución por ser recuerdo de familia. San Lorenzo 15 (tienda). Gratificaré.

PERDIDA vaca negra cornialta, marcada con una raya a tijera parte de atrás. Avisar a Gabino Preciado. San Lorenzo 30. Burgos.

HALLAZGO perro casa. Entregaré Fernán González 40, primero.

TRASPASOS

OCASION traspaso por ausencia local con piso y cuadra. Renta todo 200 pesetas. Diego Polo 18, entresuelo.

TRASPASO ebanistería, facilidades pago. Informes, tienda comestibles Vadillos 50.

LOCAL grandes escaparates, propio cualquier negocio, traspaso con renta baja. Plaza José Antonio. Albillos, Vega 36.

VARIOS

IMPRESOS, tarjetas, invitaciones, trabajos comerciales. Talleres Gráficos DIARIO DE BURGOS. Calle Vitoria, 13.

IMPOTENCIA. Debilidad sexual. Agotamiento. Aparato Higia. Escribid. Doctor Lalvarez. Valladolid.

APARATO eléctrico. Rayos rojos. Cutis perfecto rejuvenecido. Vitarizado. Escribid doctor Lalvarez. Valladolid.

FOTOGRABADOS, Confección rápida y esmerada. Talleres Gráficos DIARIO DE BURGOS. Calle Vitoria 13. Tel. 2015.

LEA DIARIO DE BURGOS

M.E.C.D. 2017

LOS TURCOS SE NEGARON A JUGAR OTRO PARTIDO

SEGARRA

El barcelonista no rayó a la misma altura que en Estambul; pero no obstante se desenvolvió con acierto y junto a Biosca y Campanal, formó la única línea segura del bando español.

En vista de ello hubo que recurrir al sorteo y España quedó eliminada

Dicho procedimiento es calificado de "estúpido" por el Secretario de la Asociación Francesa de Fútbol

Roma. — La opinión general de los directivos españoles es que la fórmula del sorteo no ha sido muy deportiva y lo demuestra el hecho de que antes de celebrarlo el presidente de la Federación Española se puso al habla con el representante de la F.I.F.A., señor Barassi, proponiendo otro encuentro de desempate, pero se opusieron los turcos y, en vista de ello, el señor Barassi se negó a aceptar la propuesta española.

Todos los jugadores y miembros de la expedición española se muestran malhumorados por la mala suerte y estiman que de los dos tantos anulados al equipo español, el segundo, conseguido por Escudero, debió ser dado como válido por el árbitro, ya que no existió falta alguna.

El público italiano se portó magníficamente. Cuando se enteraron de que no había desempate, los aficionados gritaron contra los turcos, al conocer su negativa.

El resultado del sorteo ha causado gran disgusto en la expedición española y dice se debió celebrar otro partido, puesto que había tiempo suficiente para ello.

En el balance de lesiones hay que señalar que resultaron tocados Gonzalvo III, Campanal, Arteche y Biosca, sufriendo, en general, casi todos los jugadores españoles las consecuencias del duro juego practicado por los turcos.

La expedición española emprenderá el regreso a Madrid mañana, a las once y media de la mañana, por vía aérea.—Alfil.

UNA RESOLUCION "ESTUPIDA", SEGUN EL SECRETARIO FRANCES

París. — Henry Delaunnay, secretario general de la Asociación Francesa de Fútbol y miembro del Comité organizador de la Copa Mundial, ha manifestado que la eliminación de España de las finales del Campeonato Mundial por un sorteo era "estúpido".

"Por supuesto, es el reglamento y no hay nada que podamos hacer sobre la cuestión" —dijo— "pero uno no puede sino pensar que es estúpido ver a un país como España eliminado por un sorteo cuando cuenta con uno de los mejores equipos de fútbol de Europa".

Manifestó que la participación de Turquía en las finales sería "otra novedad", pero que los aficionados franceses lamentan no ver a los españoles en Suiza.—Alfil.

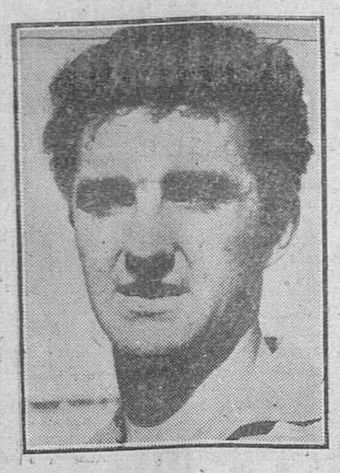

CAMPANAL

otro hombre que merced a su gran temple y entusiasmo consiguió destacar en Roma

Hernando se resiente de unos golpes del partido último

De no poder jugar le sustituirá Saeta

Conforme ya tenemos repetidamente anunciado, mañana saldrá el Burgos hacia Portugalete para jugar con el titular de aquella localidad.

A cuanto quedó expuesto en días anteriores, sólo nos resta añadir que hay dudas sobre la alineación de Hernando, pues el exterior se resiente de unos golpes recibidos en el partido del pasado domingo. Caso de que no juegue, lo haría en su lugar Saeta. Por lo demás, no variará el equipo.

SAN ROQUE QUINAO
Gran reconstituyente

Representación motorista burgalesa a París

En reunión celebrada el día de ayer en las oficinas del representante de las motocicletas "Vespa", señor Barrios, quedó elegida la pareja de "vespistas" que invitada por el "Vespa Club de Europa", se traladarán a París para asistir en representación de los "vespistas" burgaleses a la fiestas que con motivo de la elección de "Reina Vespa de Europa" se celebrarán en la capital francesa los días 8 y 9 de Mayo próximo, habiendo sido elegidos como representantes burgaleses la señorita María del Carmen Barrio Barrio y don Leonardo Carcedo Ojeda.

En el grandioso desfile y fiestas que se celebrarán en París con dicho motivo y en el cual participarán millares de "vespistas" de toda Europa, vistiendo los trajes típicos de cada una de las regiones, participarán veinte invitados españoles, entre ellos los dos burgaleses citados.

LAMPARAS FER para AUTOMOVILES

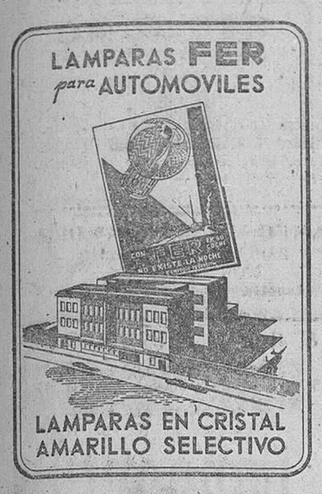

LAMPARAS EN CRISTAL AMARILLO SELECTIVO

Haced vuestro servicio militar

Como soldado voluntario en el Ejército del Aire; tiempo de servicio en filas, 18 meses. Informes, Banderín de Enganche, Región Aérea Atlántica, Valladolid.

«Alas»

Mozos del reemplazo de 1954

Podeis hacer vuestro servicio militar en el Ejército del Aire, como soldado voluntario. Tiempo de permanencia en filas, 18 meses. Instancias hasta el 30 de Abril.—Informes, Banderín de Enganche Región Aérea Atlántica, Valladolid.

«Alas»

El Ejército del Aire

Os ofrece la oportunidad de prestar vuestro servicio militar como Ayudante Especialista, tiempo de permanencia en filas, 18 meses. Informes, Banderín de Enganche Región Aérea Atlántica, Valladolid

«Alas»

facilite los estudios de su hijo

Ayúdele a llevar esa carga intelectual abrumadora para sus juveniles facultades.

El estudio supone un esfuerzo que cansa y debilita.

Evítelo en sus hijos con FOSGLUTEN, alimento específico del cerebro —ácido glutámico, fósforo y vitamina B— el cual les ahorrará trabajo porque avivará su memoria y facilitará su rapidez de comprensión.

FOSGLUTÉN
RECONSTITUYENTE CEREBRAL

C. S. 13.666

La película del partido

(Viene de la página anterior)

que el árbitro señala. El dominio es ahora igualado y los españoles, al perder la iniciativa, parecen haberse contagiado del juego turco y desarrollan un juego a base de patadones y punterazos, sin ligar una sola jugada.

Un centro de Arteche pasa ante el marco turco sin encontrar quien remate el balón ni lo intercepte, saliendo fuera de banda por el lado opuesto del campo. El ataque español, en las escasas jugadas que inicia siempre, lo hace por el lado derecho, sin que a Gainza llegue un sólo balón impulsado por sus compañeros de equipo. Escudero falla una clara jugada despejando Cetin tranquilamente y sin que el delantero centro español haga nada por rectificar. El juego practicado ahora por los dos equipos es francamente malo. Atrincherados nueve jugadores turcos en su área, neutralizan los débiles intentos de la delantera española que no acierta a romper el bloque defensivo adversario.

SEGUNDO GOL DE TURQUIA

Un despeje largo de la defensa turca, es recogido por Suad, a los 20 minutos de juego. Se interna el interior turco hacia el área española y desde lejos tira fuertemente a puerta, marcando el segundo gol turco, que es recibido con muchos aplausos por el público.

El tanto, por lo inesperado, al producirse en pleno dominio español, aplana a los jugadores de este bando. Se rehacen un tanto, lanzándose a un ataque a la desesperada, pero los turcos dejan un solo hombre, Feridum, en posición adelantada, cubriendo materialmente su área los diez restantes y dedicándose a perder tiempo, lanzando balones fuera.

Los remates de los jugadores españoles, incluso de Biosca, se producen siempre desde muy lejos, lo que facilita la acción del portero y defensas turcos que despejan el peligro sin muchas dificultades. El público anima a los jugadores españoles, pero la delantera sigue mostrándose incapaz ante la cerrada y fuerte defensa turca. Venancio y Biosca cobran sendos remates que salen por encima de la puerta defendida por Turgay. Rober lesiona a Biosca en una fuerte entrada, pero el defensa español se repone pronto. En un córner sacado por Arteche, Biosca remata muy fuerte por encima del larguero. Venancio, otra vez desde lejos, ensaya el disparo, pero el balón sale desviado. El desconcierto es visible en las filas españolas, cuyos jugadores no pueden eludir el cerrado marcaje de los turcos.

EMPATE DEFINITIVO

A los 33 minutos Gainza saca un córner muy cerrado, remata Venancio de cabeza y Turgay rechaza; nuevo remate de Arteche y nuevo rechace turco, pero ahora Escudero remata limpiamente a la red turca el segundo gol español.

Cobra moral el cuadro español con el empate y sus ataques ahora son más profundos y coordinados. Una buena jugada de Escudero y Arteche la malogra el primero al situarse fuera de juego. A los 36 minutos Gainza lanza una falta rechazando Turgay con muchos apuros a la par que varios jugadores españoles entraban al remate. Turgay queda lesionado y tras unos minutos de intentar reanimarle sin conseguirlo, es retirado del terreno de juego, ocupando su lugar bajo los palos el meta suplente, Zuku.

El juego sigue siendo técnicamente malo, pero la emoción del encuentro crece a cada minuto, por el empate que registra el marcador. El equipo español continúa lanzado a un tremendo ataque que los turcos tratan de eludir taponando materialmente su puerta. Pero, este forzado ataque español resulta infructuoso y se llega al final del tiempo reglamentario con empate a dos tantos, tras haber sido anulado a Pasieguito un gol por fuera de juego.

PRÓRROGA Y GOL ANULADO A ESCUDERO

Se inicia la primera parte de la prórroga con las mismas características de ataque continuado del equipo español y reacción turca en los minutos finales.

En la segunda parte de la prórroga se acrecienta más aún si cabe la intensidad de la ofensiva eepañola sin otro fruto que un gol marcado por Escudero al rematar un córner lanzado por Gainza, tanto que el árbitro anula por estimar que ha sido precedido por una falta del propio delantero centro español. En los últimos segundos se lesiona Zuku al lanzarse a los pies de Pasieguito, llegándose al final de los 30 minutos de juego con el empate a dos tantos.

España sacó nueve córners por tres los turcos.—Afil.

España eliminada por sorteo

Roma. -- España ha quedado eliminada del Campeonato Mundial de Fútbol, en una emocionante escena. De acuerdo con el inciso 6 del artículo 7, párrafo séptimo del campeonato del Mundo Copa Jules Rimet, se ha efectuado el sorteo en el palco de Prensa del Estadio romano. Ese inciso dice lo siguiente: "Si el tercer encuentro, con prórrogas de dos tiempos de quince minutos cada uno, no decide el resultado, el vencedor será designado por sorteo al terminar el partido, en presencia de un delegado de la comisión organizadora."

Un miembro de la Federación Italiana de fútbol, que tenía los ojos vendados, metió la mano en un cuenco de bronce que contenía dos tiras de papel con los nombres de España y Turquía. El joven abrió la tira de papel que había cogido y que decía: "Turquía".

España, si no en el terreno, quedó eliminada por sorteo.-- Alfil.

Obra sindical "Educación y Descanso"

Torneo "San José" de Ciclo-Cross

El próximo domingo se celebrará esta interesante prueba organizada por la Obra Sindical "Educación y Descanso", para la cual se han efectuado ya numerosas inscripciones de jóvenes corredores locales que desean demostrar que durante la próxima temporada habrá de contarse con ellos a la hora de llegada en las carreras que se organicen. Hasta el momento, parece ser que se presentarán equipos de los Hogares de Burgos y Barriada Yagüe así como de los Grupos de Empresa SESA., Sindicato del Metal, Renedo y Cellophane.

Hasta el momento y aparte de los numerosos premios que entregará Educación y Descanso, se han ofrecido varias primas, una consistente en 50 pesetas, al que pise la meta colocada en lo alto del Cerro de San Miguel, frente al merendero, la cual es entregada por el dueño del mismo e igualmente han ofrecido material ciclista las Casas Pérez Cecilia, Vicán y Ayala, esperándose que haya otras que también lo efectúen.

No dudamos que esta interesante prueba será un gran éxito y que habrá numeroso público que se situará a lo largo del recorrido para presenciar el paso de los corredores por los lugares de más dificultad, tales como la subida de Santa Agueda a Fernán González, subida al Castillo y al Cerro de San Miguel, paso del puente de los Ingleses y muy especialmente, la llegada de los corredores que como ya se dijo, anteriormente, estará instalada en las pistas del campo de deportes "La Milanera", de SESA.

Campeonato de mus del Hogar de la Barriada Yagüe

El martes finalizó este interesante torneo de mus que organizado por la Obra Sindical "Educación y Descanso", ha venido desarrollándose en el Hogar del Productor de la Barriada Yagüe desde el día 24 de Febrero y en el cual han tomado parte dieciocho parejas que con todo entusiasmo han jugado sus partidas ante el numeroso público que diariamente acudía a presenciarlas.

La clasificación final ha sido la siguiente:

Campeones, la pareja formada por Guillermo Berrondo y Jacinto Redondo (padre). En segundo lugar Nicolás Matallana y Angel Estébanez y tercero, Antonio Alcalá e Ignacio Herrera. Para el cuarto puesto se clasifican tres parejas que son: Jacinto Redondo (Hijo) y Francisco López, Eduardo Pascual y Luis Pascual y Melchor Grijalbo y José Bueno.

En la tarde del próximo domingo se procederá a la entrega de premios y a continuación las tres primeras parejas serán obsequiadas por el concesionario de los servicios de bar, don Orencio Puente, con una suculenta merienda-cena.

Dado el gran éxito obtenido por este torneo de mus, próximamente se procederá a jugar otro campeonato, el cual se desarrollará por el sistema de eliminatorias a doble vuelta, para el cual espera se inscriban más de treinta parejas.

FUTBOL MODESTO Y JUVENIL

El día de San José se juegan cinco partidos

El Comité de Competición de los campeonatos locales de fútbol Juvenil y Modestos, ha celebrado su acostumbrada reunión semanal acordando lo siguiente:

Primero.—En la "Copa Consejero Delegado" pueden participar:

A) Cuantos jugadores de la categoría juvenil así lo deseen, pudiendo, asimismo, los jugadores de la "Copa Consejero" alinearse en equipos juveniles, siempre y cuando reunan las condiciones de edad y no intervengan en ambas categorías en una misma jornada.

B) Sólo y exclusivamente puede alinearse en cada equipo un jugador que haya figurado durante la presente temporada en categoría regional y si éste hubiera sido castigado por la Federación correspondiente, no será válida ni legal su participación en tanto no cumpla la sanción impuesta.

Segundo.—Quedar enterados de la protesta presentada por el equipo representativo de S.E.S.A. (categoría juvenil), por alineaciones indebidas en el C. D. Santa Ana, concediéndose un plazo de siete días a partir del día de la celebración de la reunión del Comité de Competición para presentar cuantos elementos de juicio puedan justificar la realidad de dichas anomalías.

Tercero.—Repetir insistentemente que cuantas reclamaciones tengan que formularse se harán por escrito al Comité de Competición, dentro de las 48 horas siguientes a la celebración del partido, ya que, en su defecto, como ha ocurrido últimamente con el Sporting San Juan y At. San Pedro, no merecerán la consideración del Comité de Competición.

Cuarto.—Celebrar el día de San José, los partidos siguientes:

"COPA CONSEJERO DELEGADO" (Modestos).—S. D. Militar: a las 10,30, C. D. San Esteban - Congregación M.; San Amaro: a las 11,30, Escuelas P. Arámburu - C. D. La Salle.

"COPA DON JOSE MANUEL PLAZA" (Juveniles).—San Antón: a las 10,30, Ideal C. F. - At. San Pedro; a las doce: C. D. La Bombilla - Garra F. J.

LIGUILLA "COPA PRESIDENTE" (Modestos).—La Milanera: A las cinco de la tarde, Racing Club-Barriada SESA.

RETAZOS

En Zaragoza tuvieron el domingo 7 del actual, Día del Club, con motivo de su encuentro con la Leonesa. Y si allí siempre hubo gran masa de aficionados, que era la admiración de todos, ahora decrece el número de aficionados de una manera alarmante para el desenvolvimiento del Club.

Vean esta noticia que llega de Zaragoza:

"Hemos examinado el estadillo de recaudación que desde que se formó la actual Directiva se expone cada martes en la tabilla del Club. El número de entradas de socios vendidas fué 2.213 y el número de entradas de no socios, de 4.221. Es decir, que en total, en Torrero, el "Día del Club", se congregaron 6.434 espectadores abonando su entrada o sea buenos espectadores.

La recaudación ascendió a pesetas 127.375, de las que hay que deducir 47.828,35 pesetas de gastos.

—o—

Parece ser que los terrenos ya adquiridos no cubren las necesidades del proyectado estadio del Barcelona, haciéndose precisa la tramitación, por la Comisión nombrada para llevar a cabo dicha empresa de la cesión por el Ayuntamiento de un solar lindante con los mismos, imprescindible para realizar debidamente el proyecto concebido.

LA LOCOMOCION TERRESTRE A TRAVES DE LOS TIEMPOS

Diligencia a vapor de "Gurney" (inglesa). Año 1828

BOSCH Y C.IA, fabricantes del licor **ANIS DEL MONO**, se complacen en informar a sus clientes y público en general, que en cada botella de litro de **ANIS DEL MONO**, y dentro del papel envoltorio, encontrarán dos dibujos y un dibujo en todos los demás tamaños, de esta interesantísima colección.

Por cada 5 dibujos, aunque sean repetidos, que se remitan a **BOSCH Y C.IA**, Apartado de Correos, 475, Barcelona (España), acompañados de la corona de la cápsula de una botella de **ANIS DEL MONO**, se enviarán 10 dibujos diferentes de una misma serie, al nombre y señas del remitente.

Al adquirir botellas de nuestro licor, asegúrense de que contengan los dibujos ofrecidos, de lo contrario, sírvanse reclamarlos.

Campeonato de chapó

Hoy, finalizará el campeonato de chapó de los "alegres"" y en la jornada de ayer, penúltima del torneo, el Círculo d la Unión, que ha venido acusando evidente recuperación, ha logrado toma la delantera. Su ventaja es tan mínima que sólo se mide por un punto y por tanto el campeonato deberá resolverse hoy, último día, en el curso de las siete partidas que aún restan.

Ayer se jugó en el Salón y por consiguiente hoy se hará en el Casino.

Los resultados de ayer fueron los siguientes:

Señores Orive y Almendres, del Salón de Recreo, 54 y señores Mozos y Angulo, del Círculo de la Unión, 42; señores Orive y Almendres, 51 y señores Alcalde y Estévanez, 24; señores Orive y Almendres, 29 y señores Lázaro y Sáiz, 52; señores Orive y Almendres, 50 y señores Sanlorente y Delatorre, 46; señores Blanco y Martínez, 24 y señores Lázaro y Sáiz, 55; señores Romero y Fournier, 26 y señores Sanllorente y Delatorre, 50; señores Blanco y Martínez, 38 y señores Sancho y Sedano, 53; señores Romero y Fournier, 50 y señores Viloria y Aguilar, 49; señores Rodríguez (B) y Blanco, 51 y señores Pineda y Zamora, 47; señores Rodríguez y Amigo, 26 y señores Alcalde y Estévanez, 55; señores Rodríguez y Blanco, 42 y señores Lázaro y Sáiz, 50 y señores Rodríguez (B) y Rodríguez (T) y señores Sanllorente y Latorre, 51.

Hicieron chapó los señores Alcalde y Blanco.

Hockey sobre patines

Correspondiente al torneo de preparación, se jugará mañana a las doce, el encuentro correspondiente a la tercera jornada entre los equipos "Arlanza" F. J. y "O. A. R.", de Acción Católica.

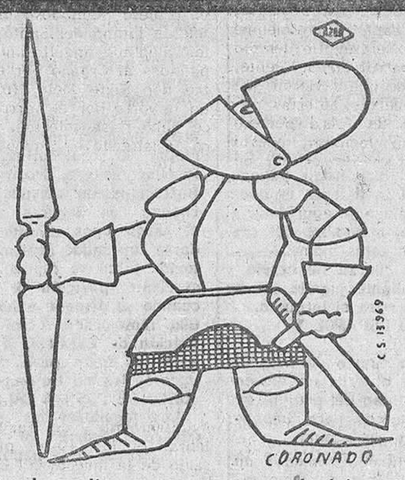

Cuando suelte esa carga se quedará tranquilo

SUPOSITORIOS ROVI

de glicerina pura

Corrigen el estreñimiento

Consulte a su médico. De venta en farmacias

¡OCASION UNICA!

para adquirir...

MANTAS DE CAMA

Procedentes de la liquidación de una importantísima fábrica

Manta cama Mallorca, Palencia, Medallón, etc. Rebajas del 40 por ciento de su precio

NUEVOS ALMACENES

Calle Santander, 19 y Moneda, 19

M.E.C.D. 2017

España eliminada del campeonato mundial de fútbol

Escasa calidad de juego de la selección española

De nuevo la delantera, después de un principio prometedor, volvió a fracasar de modo absoluto

RESEÑA DEL ENCUENTRO DE AYER EN ROMA

Roma. (Servicio especial de Alfil).— El partido celebrado esta tarde en el estadio de Roma, ante una masa neutral y deportiva de unos cincuenta mil aficionados italianos, se ha caracterizado por una superioridad técnica española, insuficiente para imponerse al ardor combativo del equipo turco.

Contrastadas una y otras virtudes de los cuadros contendientes y su resultado práctico sobre el terreno de juego, el empate a dos goles puede considerarse justo.

El terreno de juego se hallaba en perfectas condiciones, blando y mullido.

En la tribuna presidencial tomaron asiento los embajadores de España en Roma y en la Santa Sede, señores Sangróniz y Castiella; el presidente de la Federación Española de Fútbol, señor Dávila, y el de la Federación Turca, señor Oran Seref Apak, personalidades italianas y federativos españoles y turcos.

Hacen su aparición en el campo los jugadores españoles en primer término, seguidos de los turcos y del árbitro italiano, señor Bernardi y los jueces de línea, Maurelli y Scaramelle. El público lo premia con una gran ovación.

En el bando español se observa la falta de Kubala, porque a última hora y cuando el jugador español se hallaba ya dispuesto a saltar al campo, fué recibida una orden prohibitiva de la F.I.F.A. y hubo de ser sustituido por Pasieguito.

Al aparecer los equipos sobre el Estadio Olímpico, se registró un detalle original de los jugadores turcos, que se dirigieron a los contornos del campo repartiendo cajetillas de tabaco de su país, sin duda con el propósito de ganarse al público italiano y al que los aficionados romanos contestaban con gritos de "¡¡No nos vendemos!!"

Actuaron de capitanes Gainza, por los españoles, y Turgay, por el bando turco.

Forman los equipos en el centro del terreno con el árbitro y jueces de línea, interpretándose los himnos nacionales español y turco. Seguidamente se procede al sorteo de campos, eligiendo Turquía.

Las alineaciones presentadas por ambos conjuntos fueron l s siguientes:

España: Carmelo; Segarra, Biosca, Campanal; Gonzalo III, Puchades; Arteche, Venancio, Escudero, Pasieguito y Gainza.

Turquía: Turgay; Ridvan, Cetin, Basri; Mustafá, Rober; Goskum, Suad, Feridum, Burhan y Lefter.

EMPIEZA EL PARTIDO

Pone en juego la pelota el delantero español Escudero a las 15'35, hora española. Los primeros minutos son de neto dominio español y la delantera liga bien y se lanza a un franco ataque que hace presagiar un optimista resultado para el bando español. A poco de empezar, Suad y Gonzalvo sufren un encontronazo y los dos quedan ligeramente conmocionados, pero se rehacen pronto. Hay una falta contra España que, lanzada por Robert, es rematada alta por el delantero Feridum. La iniciativa corresponde por entero al bando español. Un tiro de Pasieguto es despejado por el defensa derecho y otro tiro del mismo jugador español rebota en el pecho del portero turco. Jugada inmediata de Puchades, Escudero y Arteche que finaliza éste con tiro inocente a las manos del portero. El árbitro no señala un clarísimo fuera de juego de Feridum y si uno de Gainza que se produce en la jugada inmediata, en la que el español arrancó de detrás del defensa cuando Pasieguito hizo el pase. El público protestó esta decisión arbitral. Gonzalvo hace buen pase a Gainza, que este pierde por exceso de precaución ante la fuerte entrada de Ridvan.

Escudero remata muy alto desde cerca un buen servicio de Gainza. Inmediatamente después Arteche, en una gran internada, centra un balón sobre puerta, sin que haya ningún español al remate.

Las combinaciones de la delantera se suceden y llevan el peligro constante a la puerta turca. En uno de estos avances Pasieguito pierde una magnífica ocasión de marcar. En las líneas turcas se observa cierta tendencia a la defensiva jugando Lefter visiblemente retrasado, en posición de tercer medio.

BIOSCA
señalado junto con Campanal, el hombre español más destacado sobre el Estadio Olímpico de Roma

PRIMER GOL DE LA TARDE

A los doce minutos de juego se produce el primer gol, favorable a España.

La jugada de iniciación es en un pase de Gonzalvo a Pasieguito, quien cede el balón a Arteche. Después de una impresionante finta hacia la puerta, cuando parecía que iba centrar, disparó fuertemente y sorprendió a Turgay, que no puede hacer nada por evitar el tanto.

Hasta los quince minutos no interviene Carmelo en jugada directa. Esto da idea de la fuerte presión ejercida por el equipo español. Los dos medios volantes apoyan a su ataque y están anulando muy bien a los interiores turcos, con lo que desarticulan el ataque adversario. Cada uno está actuando con su habitual característica. Gonzalvo creando juego con su peculiar finura y Puchades acudiendo allí donde pudiera haber peligro, lo que permite a la defensa española emplearse con soltura y seguridad.

Arteche, el mejor hombre del cuadro español hasta estos momentos, se lleva la pelota a fuerza de nervio y termina una brillante jugada con un soberbio tiro que roza el larguero.

DECAE EL JUEGO ESPAÑOL Y EMPATE TURCO

Tras este gran cuarto de hora de juego español, se observa un descenso en la potencialidad del equipo, que aprovechan los turcos para imponer un tren rápido y reaccionar.

El primer córner se registra a los veinticinco minutos y es favorable a España. Lanza Gainza sin consecuencias y en la jugada inmediata se produce el segundo córner, esta vez a favor de Turquía, cedido por Biosca ante el acoso de Feridum. Lanza Goskum y Puchades despeja.

PRESION DE LOS TURCOS

En su afán de ataque, Gonzalvo se descuida y deja suelto a Burhan, quien avanza por la derecha, y cuando llega a la altura del área española, tira a gol fuerte y raso. Biosca intenta despejar, pero sólo consigue desviar la trayectoria del balón impulsándolo hacia el lado contrario de la meta española, al que Carmelo se había lanzado. La jugada se produjo cuando iban transcurridos veintisiete minuutos de juego.

Es ahora Turquía, animada por el gol del empate, la que se lanza a fuerte ataque, sucediéndose las jugadas peligrosas ante la meta española. Carmelo hace una gran parada a tiro de Lefter. Poco después, Puchades salva otra peligrosísima jugada de Lecter-Feridum ante la boca del gol español.

Escudero y Arteche trenzan una bonita combinación que aborta contundentemente Basri. El despeje del defensa turco lo recoge Feridum, desborda a Biosca que le entra muy fuertemente y le lesiona, aunque antes el delantero centro turco, tuvo tiempo de pasar el balón a Burhan que se sitúa sólo ante Carmelo. Por exceso de precipitación, lanza el balón muy desviado del marco. Poco después, el árbitro señala el final del primer tiempo con el resultado de empate a un gol en el maracador.

Segundo tiempo

También el segundo tiempo comenzó con fuerte presión española, anulándose una jugada de Arteche por fuera de juego de Escudero. Turgay bloca muy bien un gran tiro de Arteche, que se había internado peligrosamente al recibir un buen servicio de Pasieguito. Venancio hace un pase medido a Gainza y cuando éste escapaba velozmente hacia el marco turco, el árbitro señala fuera de juego, que el público protesta. A los quince minutos, Ridvan, cede un córner, que lanza Gainza a media altura. Se produce una falta de Ridvan a Puchades en el mismo borde del área turca y lanzada por el propio Puchades, Pasieguito remata fuera. Como en el primer tiempo, España persiste en su ataque con todos sus jugadores en campo enemigo. Campanal juega muy adelantado, como un delantero más, favorecido por la posición retrasada de Goskun.

Tras unos minutos de insistente dominio, se produce depresión del equipo español, pasando los turcos al ataque. Un centro de Lefter, lo intercepta Carmelo por alto mientras Feridum le obstaculiza, costigándole fuertemente y el árbitro señana falta. Burhan queda conmocionado en un choque con Segarra, suspendiéndose el juego unos minutos para reanudarse con saque neutral cuando el interior turco se repone. Venancio, en excelente posición de tiro, resbala cuando se dispone a hacerlo y pierde una inmejorable ocasión. Nueva actuación de Carmelo, que ha de lanzarse al suelo para detener un peligroso tiro de Burhan.

JUEGO DE PESIMA CALIDAD

Los jugadores turcos redoblan su dureza e incurren en continuas faltas.

(Pasa a la página siguiente)

ROMA.— Escudero acaba de conseguir el segundo gol de la selección española. Sus compañeros de delantera corren a abrazarle.— TELEFOTO especial CIFRA GRAFICA

Autores de los goles

ARTECHE y ESCUDERO
autores de los dos goles válidos obtenidos por el equipo español

El bando español empezó con acierto pero luego no acertó a imponerse

Sin embargo, los turcos emplearon el juego más adecuado con este aditamento: coraje, coraje y coraje

Roma (Crónica de Leo Sekler, del servicio especial de Alfil).

Ha terminado la eliminatoria del grupo VI de la fase previa del campeonato mundial de fútbol, entre Turquía y España, que por cierto no se ha decidido en el terreno de juego, sino por sorteo, siendo Turquía la favorecida, que pasará a jugar la primera vuelta de la fase final, en Suiza, contra Corea, y probablemente contra Alemania.

En un sorteo cualquiera puede ganar.

Pero el resultado de la eliminatoria, esto es, la eliminación de España, constituye una enorme sorpresa, la mayor que registra hasta este momento el campeonato mundial. Sorpresa fué la derrota del Japón, pero es más fuerte el que España no pasase a la fase final, porque en todo el Mundo se creía que los españoles saldrían triunfantes, sin necesidad de un tercer encuentro de desempate.

Los aficionados han pensado siempre que los españoles podían eliminar a los turcos ya en Estambul, con un simple empate, debido a la diferencia de juego entre los dos equipos, de más clase o más técnica por parte de los españoles. Es admisible el percance de Estambul. Pero aquí, en Roma, nadie apostaría ni una lira por la suerte de Turquía, y sin embargo, la suerte le favoreció en dos ocasiones; la primera, en empatar con la selección española después de consumir un tiempo extra.

Todos los periódicos romanos —y estamos seguros que todos los italianos y de todo el Mundo— daban como gran favorito a España, con una fácil victoria, de dos tantos por lo menos de diferencia. Pero como en muchas cosas, no basta muchas veces la técnica, sino que hacen falta muchos otros factores como son principalmente, el entusiasmo, la moral, el decidido empeño de triunfar. Y esto, desde luego, lo han tenido los turcos en gran escala.

Se pensaba que los turcos saldrían decididos a marcar en el menor tiempo posible, igual que en su país, pero la fisonomía del encuentro no fué así; fueron los españoles los que se lanzaron a un ataque furioso, dominando con insistencia. Pero este dominio, esta furia, no llegó ni a quince minutos. Cuando los españoles marcaron su primer tanto, a los doce minutos de juego, por mediación del exterior derecha Arteche, el que más y el que menos ya creía que el encuentro estaba resuelto y que sería por tanteo. Pero pronto el público se convenció de que habría lucha, porque poco a poco se ha ido apagando la codicia del equipo español, para imponerse también poco a poco el bando turco; estrictamente, para imponerse, no, pero sí para igualar la lucha, con su estilo característico.

Pero después de dos encuentros, ya hay que poner cierta duda sobre esa superioridad técnica, porque han sido dos veces las ocasiones en que medios y atacantes españoles no han podido imponer su juego, su fútbol. Y sab'an las características del juego turco. Los turcos, en cambio, conocedores de su desventaja teórica en juego, han empleado el juego adecuado: coraje, coraje y coraje; mucha energía de medios para atrás, y con mucho entusiasmo y rapidez en la vanguardia. Han jugado en general a la defensiva, estilo que los españoles no supieron aprovecharlo. Sin duda alguna será una buena lección para ellos.

Dejando aparte la elocuencia de los hechos, se reconoce la clase del fútbol español. Esto es tan verdad que el comité organizador le ha colocado como cabeza de serie, posición a la que todos los futbolistas del Mundo estaban conformes, en un momento en que había aún poco decidido en las eliminatorias previas. Es lamentable que un gran equipo, de tradición, en su tercera salida para el campeonato mundial, no haya podido llegar a la fase final, donde tenía buenas perspectivas por la posibilidad de encontrarse con Corea, uno de los países más débiles, y pasar hacia delante. Pero el fútbol es así. Un mal juego o una mala tarde es fatal. Lo malo de aquí es que el equipo español ha tenido dos malas tardes. Con lo bien que habían empezado

Estamos escribiendo de mala tarde. Esto es lo que creemos al menos con relación a lo que ocurrió en Estambul, ya que es admirable que jueguen por debajo de sus posibilidades dos y hasta tres jugadores. Pero hasta siete, es decir, medios y delanteros, ya resultaba un poco fuerte. Los que actuaron en el primer partido, mejor dicho, segundo de la serie, en Estambul, estaban bien. Teóricamente no había necesidad de cambiarlos, como no sea por jugadores de superclase que, por cualquier circunstancias no han podido alinearse en dicha jornada. Es muy posible que, más animados, con la confianza de los directivos puesta en ellos, hubieran jugado mejor, y jugando un poco más, era lo suficiente para salir airoso. Además, todos y cada uno ya conocían el juego de los de enfrente. Pero ahora ya la cosa no tiene remedio. También creemos que con la alineación de Kubala, la victoria española era segura; bastaba su dirección, su serenidad y su dominio del balón, su técnica en una palabra. Alineado en todos los periódicos romanos, su ausencia causó en los espectadores una sensación de gran sorpresa. Y más sorpresa aún cuando se supo que su no alineación no dependía del seleccionador español, sino por una comunicación de la F. I. F. A., es decir, de una cuestión puramente federativa. No nos explicamos este descuido.

Como en Estambul, el equipo turco jugó bien como conjunto; en el apenas se pueden o se deben destacar individualidades. En el bando español, también como en Estambul, los defensas y medio centro respondieron perfectamente, por juego y por su energía, en la que se dejaron superar los turcos. Los medios alas españoles jugaron mejor que en Turquía, pero ya en los delanteros no ha habido grandes diferencias; no hicieron nada más.

En líneas generales se puede decir que los españoles no jugaron más que el domingo pasado, a no ser en el primer cuarto de hora. Pero un partido no es un cuarto de hora, máxime el de ayer en que no bastaron noventa minutos, sino dos horas.

Los turcos, en cambio, jugaron algo más que en su propio país, y desde luego, mucho más que en Madrid.

Individualmente es posible destacar entre los españoles a Biosca, después, Campanal; y en tercer lugar, Segarra y Carmelo jugó bien. Gonzalvo se destacó entre los jugadores españoles, más bien en el ataque que en los defensas; su labor hubiera sido más eficaz de responder la delantera. Puchades jugó menos, debido a imprecisión en los pases.

Apenas se puede destacar a un delantero centro español. El delantero centro, por ejemplo, fué anulado por Cetin, uno de los puntales del bando turco; y en cuanto a los dos interiores, Venancio y Pasieguito, no sirvieron como enlace de sus medios. Arteche que había empezado muy bien ha ido aflojando poco a poco; le superó el otro extremo Gainza, pero aquél tuvo el mérito del tanto. Igual que Escudero, que demostró una gran oportunidad, una buena inspiración, pero en una sola ocasión durante toda la tarde.

Individualmente entre los turcos, Lefter ha hecho un gran partido; lo mismo le da la derera que la izquierda y se ve que es un jugador que podría actuar lo mismo de delantero que de medio. En gran parte del encuentro actuó como un medio más. Burhan es otro de los jugadores de superclase, dentro de lo que cabe, en el equipo turco. Tienen dos medios alas muy buenos; dos defensas seguros, muy enérgicos; y dos porteros, que responden a todo el conjunto. El delantero centro como los defensas se caracterizan por su indomable energía. El equipo turco no es tan malo como se había creído en principio. Hoy, en el Estadio Romano, han logrado una victoria moral. Así lo consideramos este empate contra el equipo de España de reconocidos méritos, a pesar de todo. Cuando los turcos se adelantaron en el marcador, y con sólo quince minutos de encuentro, ya parecía difícil empatar, y sin embargo, España lo ha conseguido, lo que es un gran mérito teniendo en cuenta la cerradísima defensa turca.—Alfil.

Kubala no pudo alinearse por petición húngara

Según esta Federación dicho jugador está descalificado a perpetuidad

Roma. — El jugador español, Ladislao Kubala, no formó parte del equipo español, casi en el momento de comenzar el partido, a petición de la F. I. F. A., siendo sustituido por Pasieguito.

Según parece, hace cinco años Kubala fué descalificado para toda su vida por la Federación de Fútbol Húngara. Kubala, jugador de origen checo, fué a Hungría hace seis años y jugó varias veces formando parte del equipo nacional húngaro.

Después de ser descalificado en Hungría, huyó a Italia y estuvo contratado en 1940-50 por el Pro-Patria, pero nunca llegó a jugar.

Después marchó a España y jugó varias veces en el equipo nacional español, en Europa y Sudamérica.

La petición de su descalificación ha sido una sorpresa.— Alfil.

"Sencillamente, no fué nuestro día", dijo Sancho Dávila al consumarse la eliminación de España

Dice Iribarren: «Como equipo debemos admitir que nunca llegamos a dar vida sobre el terreno»

Roma.— Un autobús lleno de jugadores de fútbol españoles, tristes, dió esta noche confirmación silenciosa a la declaración del presidente de la Federación Española de Fútbol, Sancho Dávila: "Justamente, no fué nuestro día".

Los jugadores, moviéndose con dificultad por los golpes o esfuerzos hechos en una dura jornada sobre el terreno de juego, tenían poco que decir en los vestuarios y en el autocar que les llevó de vuelta al hotel, después de perder un partido por un equipo turco, ágil de movimientos.

El presidente de la Real Federación Española, Sancho Dávila, después de presenciar cómo un joven, con los ojos vendados, sacaba una tira de papel de un cuenco de bronce y, por el que España quedó eliminada del ampeonato Mundial de fútbol, movió de un lado a otro su cabeza y manifestó: "Sencillamente, fué nuestro día".

Se refería a una combinación de acontecimientos que han conducido a la eliminación, comenzando con la prohibición de que jugase Kubala a la selección española y que tuvo punto final en la mala suerte teniendo en el sorteo.

«Por su mayor técnica España debió salvar la eliminatoria», según opinión del árbitro del partido

En medio, el equipo español, fué superado en juego, aunque no en tantos, por los turcos, que atacaban con mordiente.

En los vestuarios, después del encuentro, el seleccionador español, Luis Iribarren, dijo a los periodistas:

"El equipo se mostró perezoso y nunca consiguió arrancar. Nuestro mejor hombre fué quizás, Campanal, que jugó un partido defensivo excelente. Pero como bloque, como equipo, debemos admitir, que nunca llegamos a dar vida sobre el terreno de juego". Añadió después: "con relación a los turcos, forman un equipo rápido y agresivo, que ha mejorado enormente desde que actuó en Madrid".—Alfil.

OTRAS OPINIONES

Roma.— Después del partido, hemos interrogado a distintas personalidades directivas de la selección española.

El señor Zamalloa dijo: "Empezamos con mala suerte en Estambul y hemos seguido con ella en Roma, para terminar con un sorteo que ha tenido poco de deportivo, al no resolver la superioridad sobre el terreno de juego".

El señor Dávila añadió: "Se ha jugado con furia por parte del equipo español, tal y como se debe jugar, pero nada se puede contra la mala suerte. Estoy satisfecho de los jugadores. Los turcos juegan mucho y son muy rápidos".

El vicepresidente de la Federación, señor Aznar, declaró: "Se jugó con brío, pero hubo desgracia".

El seleccionador, señor Iribarren, no podía ocultar su contrariedad y manifestó lo siguiente: "Este partido ha sido completamente distinto al de Estambul. Se jugó más en las dos partes, pero no hemos podido triunfar. La eliminación de Kubala ha sido decisiva, ya que su presencia podía haber puesto todas las cosas completamente diferentes".

Por su parte, el capitán del equipo español Gainza, afirmó: "Los turcos constituyen un buen equipo y son incansables; pero los españoles jugamos mejor, aunque estuviéramos desafortunados en el remate. Esto es indudable".

Finalmente, el árbitro, señor Bernardi, cuya imparcial actuación ha merecido unánimes elogios, dijo: "Por su mayor técnica, España debió salvar la eliminatoria".

COMENTARIO DE PRENSA

Roma.— La Prensa de esta tarde, dedica gran espacio en sus secciones deportivas a comentar el encuentro España - Turquía jugado en el Estadio Olímpico de Roma. Convienen los críticos, en sus juicios, al afirmar que eliminando Turquía a España, ha provocado una sorpresa sensacional, no sólo porque le obligó en principio a jugar un tercer partido en terreno neutral, sino porque ha conseguido hoy, cuando todos señalaban a España como favorito, un "match" nulo que está lejos de serle beneficioso en su prestigio futbolístico.

"Los turcos —añaden— han hecho más que resistir a sus adversarios, han dominado a menudo, compensando su inferioridad técnica en un entusiasmo y una decisión que no cedieron jamás. Si se juzgara sólo a los equipos por el partido de esta tarde, no cabe duda que la ventaja se la llevaría Turquía. Los turcos, en efecto —agregan— iban en el marcador victoriosos en el segundo tiempo y esto obligó a los españoles ir a remolque".

En cuanto a los españoles, incluso cuando tomaron la dirección del juego, se mostraron poco decididos ante la defensa turca, rápida y contundente en sus intervenciones.

"Hemos estado desafortunados en el remate", afirma Gainza, capitán del conjunto español

"Turquía ha dado una sorpresa sensacional" comenta la Prensa italiana después del encuentro

M.E.C.D. 2017

Interesante conferencia sobre la canción histórica en el folklore español

Fué desarrollada ayer en la Sociedad «Círculo de la Unión», por don Bonifacio Gil García

En el acogedor salón central de la Sociedad "Círculo de la Unión" se celebró, a las ocho y media de la noche de ayer, una interesante conferencia, bajo el patrocinio de la Dirección General de Información y la cual estuvo a cargo del eminente musicólogo e historiador don Bonifacio Gil García, quien disertó sobre "La canción histórica en el folklore español".

La concurrencia de público fué escasa, pese a lo sugestivo del tema y la presentación del conferenciante estuvo a cargo del presidente del "Casino", don Leandro Gómez de Cadiñanos, quien en breves frases resaltó la personalidad del señor Gil García, destacando al mismo tiempo la riqueza folklórica de Burgos y sugiriendo se lleve a cabo una nueva reedición del famoso cancionero popular del maestro Olmedo.

A continuación, el conferenciante comenzó su disertación, tras agradecer al "Casino" la deferencia que le dispensaba. A través de la lectura de sus cuartillas, el señor Gil García hizo un detallado estudio de los elementos tradicionales del cancionero popular, dando a conocer en el curso de su disertación gran número de romances de tema épico e histórico, al mismo tiempo que relacionaba los mismos con diversos sucesos de la Hjstoria española, desde los primeros tiempos del Cristianismo, hasta el fallecimiento de los Reyes Católicos. Entre ellos hizo alusión a varios romances cidienos y otros de tema burgalés, compilados por el disertante, quien en meritísima labor ha llegado a recoger unas cuatro mil canciones populares españolas y compuesto más de setenta obras musicales de diverso género.

Al final de su amena e interesante conferencia, el señor Gil García escuchó nutridos aplausos, recibiendo numerosas felicitaciones.

Concierto de la Rondalla de «Educación y Descanso», en honor del Ayuntamiento

A última hora de la tarde de ayer, la rondalla de "Educación y Descanso", bajo la dirección del maestro Francisco Espiga, dió un escogido concierto en la Casa de la Ciudad, obteniendo un gran éxito.

La audición tuvo lugar en la Sala de Juntas del Concejo y a la misma asistieron el alcalde, señor Díaz Reig; tenientes de alcalde, señores Dancausa, Martínez Ronda y Carbonell; concejades, señores Andrés Criado, De Mateo y Amigo; el secretario del Ayuntamiento, señor Benavides; miembros directivos de la rondalla y altos funcionarios municipales.

Víctor Manuel Revilla, del Cuadro Artístico del Círculo Católico de Obreros, pronunció previamente unas palabras haciendo la presentación del conjunto y el ofrecimiento del concierto. Asimismo, brindó el concurso de la rondalla para la celebración de una velada artístico-musical dedicada a los asilados de Burgos, recabando para ello la ayuda de las autoridades y en especial del Ayuntamiento.

Seguidamente, la rondalla interpretó de modo admirable el siguiente programa: "Aquél galán", arreglo de Sarmiento; preludio de "La Revoltosa", de Chapí; "En un mercado persa", de Ketelbey; "Los amores del molino", de Macrocchi; jota de "Gigantes y Cabezudos", de Caballero, y "Tres tonadillas", arreglo de Quesada. Calurosos aplausos subrayaron la ejecución de las diversas composiciones a través de las cuales pudo apreciarse la madurez lograda por la agrupación.

Concluído el programa, habló el señor alcalde, quien agradeció la gentileza de la rondalla por el concierto que acababa de ofrecer, felicitando a su director y componentes y exhortándoles a proseguir en su noble empresa artística para bien de Burgos. Asimismo, acogió con satisfacción la idea de una velada en honor de los asilados, prometiendo el apoyo del Ayuntamiento al respecto.

Por último, y ante el auditorio —puesto respetuosamente en pie— la agrupación que dirige el maestro Espiga, interpretó el Himno a Burgos.

En honor de los componentes de la rondalla de "Educación y Descanso", se sirvió un vino de honor.

Automóviles Soto y Alonso, S. L.

COCHE A LAS FERIAS Y FIESTAS DE SAN JOSE, EN BRIVIESCA

El día 19, a las 10 de la mañana

Taquilla Autobuses núm. 6.

GANADEROS

Leche de oveja a 4,50 ptas. litro compro. Sebastián Marcos. Buniel

Impresos de todas clases
Revistas
Fotograbados
Encuadernaciones

Talleres Gráficos Diario de Burgos

Precios especiales para anunciantes y suscriptores de este periódico

Envío de trabajos fuera de la capital

Vitoria, 13 - Apartado 46 - Teléfono 2015

Ministerio de Información y Turismo

Dirección General del Turismo

OPOSICIONES PARA CUBRIR 15 PLAZAS DE INTERPRETES DEL CUERPO ESPECIAL DE INFORMACION Y TURISMO

El "Boletín Oficial" del día 16 de Marzo publica una Orden de 22 de Febrero por la que se convocan oposiciones para cubrir once plazas de oficiales de segunda clase de la escala de intérpretes del Cuerpo especial de Información y Turismo, mas las vacantes de igual clase que se produzcan hasta la terminación de los ejercicios y cuatro más que en concepto de aspirantes quedarán en expectativa de destino.

Las Delegaciones provinciales del Ministerio y las Oficinas de Información de la Dirección General del Turismo darán cuantos informes se soliciten acerca de estas oposiciones.

Otros tres soldados británicos heridos en la zona del Canal

La posibilidad de un acuerdo con Gran Bretaña depende del cese de los incidentes anti - ingleses

El Cairo.—Los egipcios han atacado hoy de nuevo y han herido a otros tres soldados británicos en la zona del Canal de Suez, según anuncian funcionarios ingleses.

Uno de los soldados heridos lo fué en el interior de la guarnición de Fuyid, y el otro fué atacado cerca de Ismailia.

Un miembro de la R.A.F que iba en bicicleta, sobre la carretera del Canal, cerca de Ismailia, fué golpeado en la cabeza por un egipcio con un palo. El aviador ha tenido que ser hospitalizado.

Dos miembros del Cuerpo de Señales del Ejército han resultado heridos cuando los egipcios abrieron fuego contra un grupo de cinco que volvían a los cuarteles de Fayid. Se dice que uno de los dos heridos se encuentra en grave estado.—Efe

CHURCHILL DISCUTIRA CON SU GOBIERNO LA POSIBILIDAD DE REANUDAR LAS NEGOCIACIONES CON EGIPTO

Londres.—Sir Winston Churchill, jefe del Gobierno británico, discutirá con el Gobierno en estos días la posibilidad de reanudar las negociaciones con Egipto acerca de la zona del Canal de Suez. El Foreign Office anunció ayer que Egipto ha hecho una gestión paar esta reanudación. Las conversaciones quedaron interrumpidas en el pasado mes de Octubre.—Efe

¿ACTUO NORTEAMERICA DE "TERCERO"?

Londres. — De fuente oficial se declra que la "gestión indirecta" de Egipto para la reanudación de conversaciones sobre la base británica del Canal de Suez se ha hecho "por mediación de otro país, que, según fuentes fidedignas, es Norteamérica.

LOS INCIDENTES SON UN OBSTACULO

Londres. — La gestión indirecta de Egipto en pro de la reanudación de las conversaciones sobre Suez se estudia aquí con interés, pero la repetición de incidentes en la Zona del Canal no puede considerarse factor favorable en cuanto a la creación de una atmósfera mejor, que facilite el arreglo, declara un portavoz del Foreign Office, añadiendo no se ha dado por Londres contestación alguna, y que esta dependerá de los acontecifientos, tanto en la Zona de Canal como en el Sudán. "La posibilidad de acuerdo con Egipto parece depender —dijo— de la ausencia de incidentes antibritánicos".

MANIFESTACION HOSTIL A NASSER

El Cairo. — Un millar de estudiantes gritando contra el vice-primer ministro Gamel Abdel Nasser, se han manifestado en el terreno de la Universidad de El Cairo, reclamando la liberación de los profesores encarcelados por actividades relacionadas con la Hermandad musulmana, que fué declarada fuera de la ley.

LA BOLSA

Madrid.—Aunque hoy se ha operado también con amplitud los cambios no han sido de tendencia unánime, ya que se dejan sentir las realizaciones de beneficios en algunos valores mejorados ultimamente.

Interior, 93,25; 102,50; Amortizable 4 por 100 1908, 97,75; 3 por 100 1928, 89; 4 por 100 Abril, 99,75 y Noviembre, 100; 3,5 por 100 de 1951, 93,75; Junio 1935, 99,50 y Marzo 1952, 100; Exentas, 98,25 y Lotes, 100,75.

Acciones: España, 655; Exterior, 322; Hipotecario, 415; Central, 427; Bañesto, 582; Hispano, 467; Rif, 585; Campsa, 160,50; Tabacos, 80; Tabacalera, 170; Explosivos, 271; Hidronitro, 116; Petróleos, 403; Altos Hornos, 189; Auxiliar Ferrocarriles, 328; Resinera, 115,25; Telefónicas, 174,75; Fefasa, 133 y Sniace, 275.—Cifra.

Mercado de divisas

Madrid.—Cambios de monéda extranjera: Francos franceses y marroquíes, 10,85; dólares, 38,95 y libras, 109,06.—Cifra.

Bolsa de Bilbao

Bilbao.—En la sesión de Bolsa de hoy se han cotizad en alza de dos duros el Banesto, Vizcaya y el Hispano, mientras que el Bilbao repite. En eléctricas, reunidas e Iberduero, ha mejorado también un duro. En Navieras, sostenimiento y en metalúrgicas. Babcock retrocede dos duros y medio y Naval preferentes, uno.

Acciones Banco Bilbao, 574; A, 503 y B, 502,50 Bañesto 583; Viesgo 179,50; Española, 203; Iberduero, 221,50; Rif, 581; Naviera Bilbaina, 1230; Aznar, 2125; Hornos, 189,50; Auxiliar FF. CC., 329,50; Naval preferentes 180; Babcock, 917,50; Telefónicas, 174,50; Química, 192; Resinera, 113; Explosivos, 270; Española Petróleos 400.—Cifra.

BANCO DE SANTANDER
BANCA - BOLSA - CAMBIO
CAJA DE AHORROS
Espolón, 12. — BURGOS

SABAÑONES
NO SUFRA MAS
USE EL MARAVILLOSO PRODUCTO
PRESERBAÑON JUPITER
Venta en farmacias. (C. S. 10.645)

Más información nacional

Madrid. — Numerosas y relevantes personalidades nacionales y extranjeras se reunirán en Madrid del 30 de Mayo al 6 de Junio del presente año con motivo de la décima edición del Congreso internacional de industrias agrícolas y alimenticias.

HOMENAJE AL GENERAL NAVARRO

Vitoria. — En sesión extraordinaria del Pleno del Ayuntamiento le ha sido impuesta la medalla de oro de la ciudad al gobernador militar, que ahora cesa por haber sido nombrado director general de Mutilados, don Ildefonso Navarro, quien pronunció unas palabras de agradecimiento.—Cifra.

VALENCIA VIVE YA LA ALEGRIA DE SUS FIESTAS

Valencia. — La capital tiene el aspecto de sus días de gran fiesta. Las notas de los pasodobles, el estampido de las tracas y, sobre todo, la animación del gentío que llena calles y plazas para contemplar las Fallas, aglomerándose alrededor de éstas, dan a la ciudad el clásico aspecto de los festejos falleros.

Por votación popular ha sido indultado del fuego en la exposición del Ninot, celebrada en la Lonja, donde cada falla enviaba su mejor muñeco, el que representa a un joven dando de comer a las palomas, obra del artista José Varea.

Asimismo se ha celebrado el homenaje al maestro Serrano con motivo del 25 aniversario de la composición del famosísimo pasodoble "El fallero", que el maestro compuso en diez minutos, la víspera de San José. La Junta central fallera y la fallera mayor depositaron una corona en la placa que da su nombre a una calle de Valencia.

REGINO MAS OBTIENE EL PRIMER PREMIO EN LAS FALLAS VALENCIANAS

Valencia. — El jurado calificador ha concedido los primeros premios de las fallas de este año. En la sección especial el primer premio ha sido para la plaza del Mercado, obra del artista Regino Más. Con éste son 26 los premios que ha obtenido.

Peregrinación nacional a Roma

Presidida por el Excmo. Sr. D. Leopoldo Eijo y Garay, Patriarca de las Indias y Obispo de Madrid-Alcalá, la Junta Nacional Española organizará, del 23 de Mayo al 2 de Junio, una peregrinación nacional a Roma para asistir al solemne acto de la canonización del Beato Pío X, que tendrá lugar en la plaza de San Pedro el próximo día 29 de Mayo.

En las oficinas de la Junta, Avenida de José Antonio, núm. 34, teléfono 21.33.90, Madrid, se facilitarán toda clase de detalles.

Una joven se quita la vida arrojándose al Ebro, en Miranda

La joven Trinidad Maestro Cantabrana, de 20 años de edad, natural de Teviana (Logroño) y domiciliada en Miranda de Ebro, se quitó la vida arrojándose al río Ebro, desde el puente de la línea férrea Madrid - Irún.

El suicidio no fué presenciado por nadie; pero el golpe producido por el cuerpo al caer en el agua si que fué advertido por unas personas, que dieron conocimiento a las autoridades. Estas se personaron en el lugar del suceso y aunque el cadáver no ha podido ser recuperado hasta el momento, sin embargo, por unas fotografías y otras pruebas halladas en dicho punto, se ha podido determinar que la joven arrojada al río es la anteriormente citada.

Se ignoran las causas que hay n podido llevarle a adoptar tan fatal determinación, pues el día anterior le pasó en compañía de su novio y de otras amistades, ninguna de las cuales manifiesta haber observado en ella circunstancias extrañas.

Trinidad pasó la noche en casa de una amiga, de donde salió a las siete de la mañana, sin decir nada; pero poco después ponía fin a su vida.

GANE VD, SEÑORA

más que su marido confeccionando prendas de punto con una máquina rápida MATRICOT.
Información y ventas, dirigirse a Porvenir, 23. — ZARAGOZA

Agente en plaza:
Sr. Saeta. Teléfono, 1397.

ANUNCIOS OFICIALES

EDICTO

DON ANGEL FALCON GARCIA, MAGISTRADO-JUEZ DE PRIMERA INSTANCIA NUMERO DOS DE LOS DE LA CIUDAD DE BURGOS Y SU PARTIDO.

HAGO SABER: que en este Juzgado, a instancia de don José Valdizán Gómez, de esta vecindad, se tramita expediente para la declaración del fallecimiento de don Nicanor García-Soto Arenas, que desapareció en 1936 sin que se hayan tenido noticias del mismo desde el 8 de Marzo de 1942.

Lo que se hace público a efectos de lo dispuesto en el artículo 2.042 de la Ley de Enjuiciamiento Civil.

Burgos, 12 de Marzo de 1954.

Angel Falcón. — El secretario, Ilegible.

Fuencaliente de Lucio

El día 23 a las tres de la tarde, se celebrará la subasta de 140 chopos maderables. Las condiciones se darán a conocer antes de comezar la subasta

Ayuntamiento de Santa María Rivarredonda y Zuñeda

El próximo día 9 de Abril tendrá lugar en el Ayuntamiento de Santa María Rivarredonda la subasta de arrendamiento de 40 Has. de nueva roturación, aprobadas para reservas agrícolas por la Jefatura Agronómica y propiedad de ambos municipios. La subasta se llevará a cabo por el procedimiento de sobre cerrado, los que serán admitidos hasta las doce horas del mismo día. Los pliegos de condiciones y modelo de proposición se hallan expuestos al público en ambas secretarías.

EL ALCALDE

Delegación provincial de Abastecimientos y Transportes

Subasta de Mobiliario

El día 30 del actual tendrá lugar una segunda subasta del mobiliario no adjudicado, con rebaja del veinticinco por ciento en los tipos de licitación.

Las condiciones figuran expuestas en el tablón de anuncios de esta Delegación.

Burgos, 17 de Marzo de 1954.—*El gobernador civil*, Jesús POSADA CACHO.

SUBASTA DE CHOPOS

AYUNTAMIENTO DE BELORADO
(BURGOS)

Con sujeción al pliego de condiciones unido al expediente y anuncio que aparecerá en el B. O. de la provincia se anuncia la venta en pública subasta de setecientos chopos maderables

Tasación, 120.000,00 pesetas.

CINE

"YO CONFIESO", ESTRENA HOY EL CORDON

"Yo confieso", la excepcional producción Warner Bros, que hoy será estrenada en el Cine Cordón, nos presenta una de las situaciones más dramáticas que la mente humana puede concebir: el angustioso problema de un hombre cuya vida está gravemente amenazada y que, pese a tener en sus manos el medio de desvanecer dicho, peligro, se niega rotundamente a emplearlo, prefiriendo arrostrar las consecuencias que su actitud ha de acarrearle. Las extraordinarias causas que motivan esta decisión, así como los dramáticos acontecimientos que provocan, han sido descritos por el director Alfred Hitchcok con la maestría que le es habitual, arrebatando el interés del público y poniendo sus nervios en constante tensión hasta llegar al inesperado pero lógico desenlace. "Yo confieso" está interpretada por Montgomeri Clift, Anne Baxter, Karl Malden y Brian Aherne, y será presentada hoy en el acogedor Cine Cordón.

C

EL SACERDOTE es el ministro del perdón, de la Eucaristía y de la Paz.

y el sacerdote se forma en el Seminario. El obsequio más grato al Romano Pontífice y a la Iglesia es contribuir a la formación de sus sacerdotes.

TOROS

SEGUNDA NOVILLADA DE LAS FALLAS EN VALENCIA

Valencia. — Segunda novillada de feria. Buena entrada. Seis de Sánchez Fabrés, grandes y bien presentados. Manolo Cascales dió la vuelta en su primero y estuvo mal en el cuarto. Carlos Corpas, hizo dos faenas valientes y variadas y le fué concedida una oreja de cada uno de sus dos enemigos, dando vueltas al ruedo, entre ovaciones. Chamaco, se mostró en su primero ignorante pero muy valiente y salió trompicado y cogido varias veces. Al final fué ovacionado y dió la vuelta al ruedo. Se retiró a la enfermería y reapareció poco después. En el último volvió a ser cogido sin consecuencias. La faena fué pesada y oyó dos avisos. Corpas fué sacado a hombros.—Efe.

ENTRENAMIENTO DE LOS TOREROS BURGALESES

Ha pasado unos días de descanso en nuestra ciudad, el valiente novillero burgalés Pedrito Calvo, que ayer por la noche regresó a tierras charras, donde está realizando una activa campaña de entrenamiento en diversas dehesas.

Días pasados, en unión de los también jóvenes diestros burgaleses Jesús Peñuela "Bombita" y Mariano Villán, actuó en el herradero de veinticinco becerras del ganadero don Tomás González, que resultaron muy bravas y manejables. Los tres toreros derrocharon valor y arte, demostrando estar bien enterados de todas las suertes, siendo obsequiados al final con esplendidez por el ganadero.

Pedrito Calvo, merced a las valiosas recomendaciones de nuestro querido amigo y paisano, el delegado provincial de Sindicatos de Salamanca don Emilio Antón, actuará en numerosas tientas y fiestas camperas, vuelve a Salamanca para lograr su puesta apunto, con vistas a sus primeras actuaciones en la temporada que ahora comienza.

Deseamos al valiente diestro burgalés una campaña plagada de triunfos.

TRASLADO DE ENFERMOS
AMBULANCIA SANITARIA
Teléfonos: 2210 y 2334

Crónicas de la provincia

Aranda de Duero

CICLO DE CONFERENCIAS ORGANIZADO POR LA ADORACION NOCTURNA

En la Sala de Guardia de la Adoración Nocturna y organizado por el consejo directivo de la misma, han tenido lugar una serie de conferencias durante la semana que hoy terminamos, en hora adecuada, para que pudieran asistir todos los adoradores y público en general.

La primera se celebró el día 8, a cargo del capellán reverendo Padre Miguel, del Colegio de Padres Misioneros, tratando de la presencia real de Cristo en la Eucaristía. Después de hacer una breve exposición de la relación de los demás Sacramentos con el de la Eucaristía, entró de lleno en el tema propio, afirmando teológicamente los puntos principales del augusto Sacramento para finalizar con la explicación del dogma eucarístico con terminología y expresión adecuada al auditorio.

La segunda, a cargo del mismo capellán, versó sobre "La Eucaristía y la Unidad de Cristo", empezando con unas cuantas citas de la Sagrada Escritura, Concilios y de los Santos Padres, para terminar en el desarrollo teológico del tema anunciado. Hace una presentación de los lazos de "unidad" y concluye afirmando que el lazo con que nos unimos a Cristo Eucaristía es mucho más sublime y fuerte que todos ellos. El amor nos dió la Eucaristía y el amor en su dimensión de gracia, con la fe ardiente y el deseo insaciable nos produce la unidad con Cristo. Una distinción de las formas de comulgar hace ver al público la fatalidad de nuestro rutinarismo.

La tercera, también a cargo del padre capellán, trató de "La paz como efecto de la Eucaristía". Hace el conferenciante una exposición de textos bíblicos conciliares y patrióticos que se relacionan con el tema. La paz cristiana tiene una dimensión totalmente distinta de esta paz que nos ofrecen los hombres. Un estudio teológico de suave exposición hizo ver cómo la paz se relaciona con el "orden, la caridad, la gracia y la filiación divina". El pecado es una rebeldía, por eso el pecado destruye la paz. Es precisamente el Sacramento de la Eucaristía el que directamente produce la unidad, la caridad exige la unidad y la paz nace de la caridad. Terminó haciendo derivaciones prácticas a la paz internacional, nacional e individual.

La cuarta, a cargo del reverendo P. Gil, trató de la "Casuística", en cuanto se refiere a la forma de recibir a Cristo Eucaristía, admitiendo el planteamiento de problemas en cuanto al ayuno espiritual y material que se precisa para recibir a Cristo, cuyos problemas fueron resueltos en el acto con exposición de los razonamientos adecuados más al alcance del auditorio, llegando a la última disposición del Papa del año pasado, en cuanto a la tolerancia para tomar líquidos.

La última conferencia, a cargo del reverendo Padre Gómez, trató de "La Eucaristía y la Virgen", exponiendo las influencias de la Virgen en la institución de la Eucaristía, para lo que se basa en el dogma de la Encarnación, base y fundamento de toda la influencia de la Virgen. Detalla las diferentes influencias de Nuestra Señora en relación con el tema que trata, explicando cada una de ellas con razonamientos teológicos y al alcance del auditorio.

El reverendo Padre Miguel resume las conferencias dadas durante este ciclo, prometiendo organizar en tiempo oportuno, otro ciclo, en vista del éxito obtenido, manifestando que es preciso que los adoradores lleguen a conocer la Eucaristía más a fondo que lo que se conoce normalmente, toda vez que la Adoración Nocturna tieen como principal finalidad el culto a la Eucaristía.

Todas las conferencias fueron del agrado del numeroso público que quedó altamente complacido, al mismo tiempo que ha adquirido conocimientos en su mayor parte hasta la fecha desconocidos.

ARANDA CELEBRA EL DIA DEL PAPA

Con gran solemnidad se ha celebrado el "Día del Papa" en todas las iglesias de esta villa, en particular en las parroquias.

Han tenido lugar misas de comunión por la salud del Papa, concentraciones de niños, que también han ido en peregrinación a la ermita de Nuestra Señora de las Viñas, para pedir ante la Excelsa Patrona por la salud de Su Santidad.

En la parroquia de Santa María, a la una, se cantó un solemne Te Deum, estando el amplio templo completamente abarrotado de gente, hasta el extremo de que tuvieron que permanecer las puertas abiertas para que la gente de fuera pudiese asistir en espíritu también, puesto que en el interior era imposible que se acomodase de pie más gente.

Seguidamente y por los párrocos se ha cursado un telegrama a Su Santidad que, copiado literalmente, dice: "Ochocientos niños y niñas Aranda de Duero, Día Papa fin ejercicios, ofrecen, manos juntas, misa, comunión pascual, peregrinación Virgen de las Viñas, salud Papa, piden bendición".

BUEN TIEMPO PARA LA COSECHA

Esta época, que últimamente se resentía de falta de humedad para el primer desarrollo de las plantas, pasados los intensos rigores invernales, se presenta ahora con los mejores auspicios. El tiempo húmedo que disfrutamos y saludable de temperatura al mismo tiempo, favorece enormemente el desarrollo de la cosecha que, de seguir así y sin contratiempo alguno, en fechas posteriores será extraordinaria.

J. S. J.

Villahoz

Después de haber contraído matrimonio con la distinguida señorita Elisa Granados Luque, funcionaria de la Delegación de Industria de Burgos y, por derecho de consorte, ha trasladado su residencia a la capital de la provincia, nuestro querido amigo don Pablo Izquierdo, que en Burgos proseguirá su meritísima labor educadora, durante tanto tiempo desarrollada en esta villa.

Todo el pueblo en general y especialmente los centenares de alumnos que de él han recibido enseñanza, lamentan la ausencia de don Pablo, por quien hacen votos muy cordiales.

TOMA DE POSESION

Para ocupar la vacante que ha dejado el citado maestro, don Pablo Izquierdo, ha venido el joven maestro don Salvador Pérez Rodríguez, hijo del también maestro de Santa Inés. Le deseamos grata estancia entre nosotros.

ACTO JUVENIL

Ha visitado esta villa una centuria del Frente de Juventudes de Burgos, que celebraron un acto de afirmación falangista y pruebas deportivas y festejos recreativos y culturales.

NATALICIO

Ha dado a luz, con toda felicidad una hermosa niña, cuarta de su matrimonio, la señora doña Felicitas Lázaro, esposa de don Daniel Sancho. A la criatura le ha sido impuesto el nombre de María-Jesús.

Reciban nuestra más cordial enhorabuena sus venturosos padres.

Villarcayo

En la exaltación cultural con que España solemnizó magistralmente la festividad del Fénix de la Escolástica, Santo Tomás de Aquino, el Liceo de Enseñanza Media de Villarcayo participó en esta vibración universal con misa de comunión oficiada por el profesor don José de Diego, motetes e himno del Santo, cantado por los alumnos angelicalmente y acompañados al órgano por el gran maestro don Sixto Melo, finalizando con un fervorín por el párroco. A las once hubo misa solemne por el párroco, asistiendo el Excmo. Ayuntamiento, autoridades judiciales, jerarquías, profesores y numeroso público.

Don José de Diego propuso al Santo como el hombre prototipo de cultura y piedad.

Después, en el hotel "La Rubia" fueron obsequiadas las autoridades con un vino de honor departiendo amigablemente. Por la tarde, en el Liceo se representó un sainete cómico que, con mucha sal, causó la hilaridad de todos.

SENTIDO RECUERDO

Plácemes merece el acuerdo del Ayuntamiento y del Juzgado para celebrar el día 10 el primer aniversario de la muerte del Excmo. Sr. D. Tomás Pereda García, presidente que fué de la Audiencia Territorial de Burgos.

Villarcayo, deudor a los muchos beneficios recibidos del gran caballero, sincero cristiano y digno presidente de la Audiencia, respondió como un solo hombre a rendir el tributo póstumo. Las autoridades y Clero se dirigieron al cementerio, rezando un responso y depositándose en la tumba sendas coronas por el alcalde, señor Albajara y juez comarcal, don Joaquín Martínez Herrán.

Renovamos nuestra condolencia a la desconsolada esposa del finado, doña Carmen Benito Barrachina, hijas y hermana doña Luisa.

BODA

En la iglesia parroquial de San Andrés (Valladolid), santificaron sus amores en el matrimonio la bella y encantadora señorita Mari Carmen Martínez Olea con el hijo de Villarcayo, doctor don José Luis Fernández Rivera. A los acordes de una marcha nupcial hicieron su entrada en el templo, espléndidamente adornado, la novia luciendo precioso modelo blanco con tocado de tul ilusión, del brazo de su padre y padrino, don Cirilo; el novio, de rigurosa etiqueta, dando el suyo a su madre y madrina, doña Eloísa.

Ofició la misa de esponsales y pronunció sentida plática el reverendo Padre Dotinio B. Bravo, secretario general de los Padres Agustinos, de Madrid. Firmaron el acta, por el novio, don Arturo Moliner, don Celso Lozano, señor Pagés y primos Rafael y Santiago. Por la novia, don Manuel Lanaza, don Antonio Planas y su hermano don Francisco. Los numerosos invitados fueron espléndidamente obsequiados con un almuerzo en el Hotel "Conde Ansúrez". Los novios partieron para distintas poblaciones. Felicitamos a los recién casados y sus padres, especialmente a nuestros buenos amigos Francisco y Eloísa.

OBITO

A las tres de la madrugada del día 11, durmió en la paz del Señor doña Juana Martínez Pereda, a los ochenta y cuatro años de edad, habiendo recibido los Santos Sacramentos y la bendición apostólica de Su Santidad. Sus exequias y conducción a la última morada estuvieron muy concurridas. Reciban sus desconsolados hijos nuestro sentido pésame.

ANIVERSARIO

El día 12, por la hermana y familia del Excmo. Sr. D. Tomás Pereda, se celebraron otras honras fúnebres en memoria del finado.

Hubo mucha asistencia.

Poza de la Sal

COLECTA PARA REPARAR LA ERMITA DEL SANTISIMO CRISTO

Centinelas avanzados que se destacan del antiguo recinto amurallado de esta villa castellana, semejan las numerosas ermitas que materialmente la circundan: San Juan, La Magdalena, San Blas, San Roque, Nuestra Señora de Pedrajas, el Santísimo Cristo; y a unos pocos kilómetros de Poza, las ruinas del antiguo convento de San Bernardino que muestran por las trazas haber sido un importante cenobio franciscano. Lástima grande que de muchas de ellas no queden más que ruinas y el imponente armazón, que se destaca y recorta en el horizonte.

De todas estas ermitas, no quedan hoy en pie más que la de la Virgen de Pedrajas, tan querida de todos los pozanos, y la del Santísimo Cristo, que se halla a la parte Sur del pueblo, y al extremo del barrio del Cristo.

Desde que por el malogrado señor cura párroco y por los piadosos cofrades se dió la voz de alerta de que el tejado amenazaba ruina, por iniciativa del referido señor cura y cofrades se inició una colecta, saliendo a pedir de casa en casa.

Sabemos que ha habido generosos donantes, que han contribuído con limosnas de consideración; por no herir su modestia no quiero citar aquí sus nombres. Y ha habido también aportaciones simpáticas y generosas de personas desprovistas de bienes de fortuna, que, de hacerse públicas, harían sonrojar a más de cuatro, con las cuales Cristo se ha mostrado generoso en bienes de fortuna, y sin embargo, cuando ha venido a llamar a su puerta le han despreciado.

Pozanos: la ermita del Santísimo Cristo amenaza ruina; que no haya ni uno solo que deje de aportar su óbolo para su reparación. Hijos y nietos sois de los que hace tres siglos ayudaron para arreglar la parte que cae encima del altar mayor; y lo arreglaron tan bien que hoy se encuentra como el primer día. ¿Vais a permitir que se venga abajo una ermita en la que, según piadosa tradición se venera una reliquia de la verdadera Cruz de Nuestro Señor Jesucristo, donada por un hidalgo de esta noble villa?...

¿Vamos a negar cobijo a esa efigie, de verdadero mérito artístico? Avivemos nuestra fe: obras son amores. Acudamos con nuestras limosnas a casa del señor cura para que pronto veamos reparada esta hermosa ermita, exponente de la religiosidad de nuestro pueblo.

El corresponsal

GRATIS

Completamente gratis, le remitiremos interesante estudio grafológico de su carta (su carácter por su escritura), realizado por afamado especialista, con valiosos consejos, o bolígrafo americano de escritura suave, con carga un año de duración. Para ello escríbanos cuanto antes pidiéndonos bonito tresillo, sortija o pendientes, todo en dorado fino inalterable, propaganda de esta Casa, por el precio de 8 PESETAS y lo recibirá junto por correo contra reembolso. Medida del dedo en una tira de papel. Escriba a

ESTUDIOS AMERICA. Apartado, 8.075. MADRID.

M.E.C.D. 2017

Diario de Burgos

CADA DIA UNA COSA CURIOSA

La cerveza, motivo de preocupación para el Almirantazgo

Londres. -- El Almirantazgo británico está preocupado por la cuestión de la cerveza y un portavoz de la Armada, el comandante A. H. P. Noble, ha manifestado que había pensado que la solución era deshidratar la cerveza y llevarla concentrada, pero se comprobó que luego sabía mal. El problema fundamental está en que la cerveza ocupa demasiado espacio.

La Marina británica facilita esta bebida a sus marineros, contrariamente a la norteamericana, en la que están prohibidas las bebidas alcohólicas a bordo de los buques.--Efe.

Un hombre de salud completa sería un enfermo, manifiesta el Dr. Blanco Soler en una conferencia

Carta de Madrid

Triunfo de "Diálogos de carmelitas".- Decepcionante actuación en Roma

Madrid. (Crónica de "Tachin", para DIARIO DE BURGOS).

Ha quedado inaugurado el ciclo de conferencias mecánicas organizado entre los profesores que integran el cuadro de la Asociación de la Prensa. La primera disertación ha estado a cargo del doctor Blanco Soler. La salud —dijo— no es lo normal, sino un hecho biológico inestable y relativo. Un hombre de completa salud sería un enfermo. El organismo hipertrofia ciertas funciones a costa del silencio o del reposo de otra, hallándose el ejemplo más clásicos en la medicina deportiva, ya que los atletas son los más propensos a banales resfriados y los más vulnerables a las infecciones. Los tipos que clásicamente nos refiere la historia como de salud perfecta no resisten el menor análisis, y así el dios radiante de salud física y psíquica —que se supone a Goethe— fué tuberculoso en su juventud, con transtornos digestivos y tantas cosas más, y Bismarck, el gigante de acero, era fácil al reuma, al resfriado y a los nervios, y guardaba cama por lo más insignificante.

La enfermedad, afirmó el orador paradójicamente, es a veces la terapéutica de otros males graves y sin remedios, habiendo algunas que influyen poderosamente sobre el trabajo y producción intelectual y otras que curan, como queda indicado, procesos patológicos gravísimos. En cuanto a las enfermedades imaginarias, son muchas veces defensa del sujeto. Entiende que el médico debe hacer siempre una labor socializante, pero no socializada, pues no es lo mismo hacer medicina social que socializar la medicina. Esto, no llevado convenientemente, podría difuminar el fundamento de la propia medicina.

Terminó su conferencia el doctor Blanco Soler afirmando que la medicina del porvenir será preventiva y sintomática y expresando su criterio de que el médico debe ser siempre un fabricante de esperanzas.

TEATRO

Esta vez se ha "agarrado" un triunfo con la obra de Georges Bernanos "Diálogos de carmelitas", a la que aludíamos en nuestra crónica de ayer. El público fué presa de entrañable emoción y las ovaciones enardecidas y los "¡bravos!" estentóreos se sucedieron durante en tiempo desusado, alzándose el telón catorce veces al terminar la representación. Como se predecía, fué el de ayer uno de los éxitos más memorables de nuestro teatro contemporáneo.

Todos los elogios que se hagan de esta producción serán absolutamente justos. Varios críticos afirman que no habían oído hasta la fecha ovaciones como las tributadas ayer en el Teatro Español, dedicadas al autor francés, a María Elena Ramos (traductora), a Pemán, desinteresado adaptador, y a Tamayo, director, así como a los intérpretes, en especial a Mary Carrillo.

FUTBOL

Esto nos ha salido bastante mal "pese" al balón pesado, al público latino y al campo verde y blando. Y el mal ha llegado hasta el cronista, el cual, no bien ha terminado el encuentro y comprendiendo que había de distraer a los cariacontecidos aficionados soslayando la tragedia, ha escrito una croniquilla sobre la influencia de la numismática en el deporte, al referirse al sorteo que creía iba a tener lugar lanzando al aire una lira, es decir, a base del clásico e infalible cara o cruz. Pues bien: la crónica esa acaba de caer, en trozos que recuerdan al Otoño, en el cesto de los papeles, al enterarnos de que lo de la moneda al aire es al empezar los partidos y no al terminarlos, y que la eliminatoria se ha decidido introduciendo en un ánfora pompeyano una tira de papel con los nombres de los países respectivos. ¡Lástima que la influencia de las quinielas haya estropeado una bella página de literatura deportiva!

NOTICIAS BREVES

Los bomberos han acudido apresuradamente al paseo de Recoletos, donde se había declarado un incendio en un árbol. Veinte minutos tardaron en extinguirlo. Como ocurre en los grandes incendios, se ignoran las causas del siniestro.

—Con motivo de cumplirse mañana el primer aniversario de la muerte de Conrado del Campo, mañana se descubrirá una lápida en la calle de la Aduana, donada por la Asociación de escritores y artistas jóvenes de España.

—El alcalde y la condesa de Mayalde, han apadrinado a la recién nacida hija del guardia de tráfico muerto por atropello en el paseo de La Castellana.

El trabajo de los demás

Por Francisco Javier MARTIN ABRIL

ESO lo hace cualquiera.

Y la realidad es que eso no lo hace cualquiera. Intente usted, amigo, ejecutar ese trabajo al que usted no da importancia, y se convencerá usted de que no es oro de facilidad todo lo que reluce. Ni mucho menos. Todo trabajo, por elemental que nos parezca, exige un oficio lo que ahora se llama una técnica, con palabra abusiva. Y sobre el oficio, la experiencia, ese ir ganando días tras día en agilidad, rapidez y precisión. Lo que pasa es que, mientras algunos trabajos nos producen admiración, otros se nos presentan fáciles y como al alcance de todas las fortunas. Nos quedamos con la boca abierta frente al malabarista del circo --yo, siempre, desde luego-- y permanecemos impasibles ante el trabajo del artesano, del carpintero, del albañil. No pensamos que el malabarista se ha pasado la vida ensayando los mismos ejercicios, hasta conseguir ese prestigio casi mitológico que nos llena de asombro. Pero, ¿acaso no han tenido que hacer otro tanto, en lo suyo, el ebanista, el fontanero, el herrero, al albañil? Llegamos a creer, ingenuamente, que nosotros nunca podríamos verificar juegos de manos y que podríamos, en cambio, arreglar una silla, desatascar una cañería, colocar una cerradura o cepillar una puerta, y ello, sin preparación. Pues nos equivocamos. Con adiestramiento, al cabo del tiempo, podríamos hacer juegos de manos, como los hace ese malabarista. Y sin adiestramiento, fracasaríamos en esas operaciones que parecen tan sencillas. Junto a los trabajos deslumbradores, los trabajos oscuros y cotidianos, que requieren, como los primeros, un caudal de conocimientos y una dosis de experiencia.

El trabajador intelectual suele considerarse con capacidad y aptitud para realizar trabajos materiales, a los que mira por encima del hombro, así como diciendo: "Eso lo puedo hacer yo también". Y al contrario. El trabajador manual, es posible que contemple un tantico despectivamente al trabajador intelectual, pensando: "Eso no tiene mérito; eso es fácil y cómodo de hacer." Convendría a muchos hombres, en este aspecto, encontrarse de pronto "metidos" en un trabajo distinto del que verifican habitualmente. ¡Ah!, entonces, nacerían las dificultades, los problemas; entonces, sí, nos percataríamos de que cada trabajo encierra su secreto, su "modus operandi", que no se adquiere en un santiamén. Es es soplo del relojero. ¿Hay algo más fácil que soplar un poquito? Pero el relojero sabe cómo y dónde ha de soplar. Nosotros, los que no somos relojeros, no. ¡Cuánto ganaría el mundo si acertásemos a comprender y valorar el trabajo de los demás! Hasta el trabajo en apariencia más humilde, exige una contribución intelectual. El automóvil se conduce con las manos y con los pies. Pero, ¿sólo con las manos y con los pies? No, no; también con la cabeza. Y el trabajo intelectual, ¿no tiene su parte de trabajo material, de "artesanía"? Yo me canso, no sólo intelectualmente, sino físicamente cuando escribo. ¿Es que no cansa el teclear en la máquina de escribir? Porque el que trabaja es el hombre y el hombre no es sólo el cuerpo ni sólo el alma, sino el compuesto de alma y de cuerpo. Ideas vulgares, pero ideas que olvidamos con frecuencia.

¿A qué viene el abroquelarnos en nuestro trabajo y el no dar importancia a otros muchos trabajos que nos rodean y que nos son necesarios para seguir viviendo? Lamentable actitud la del hombre que, por el trabajo que desempeña, llega a considerarse una de las piezas fundamentales de la sociedad, como si el equilibrio de las esferas dependiera de él. No somos insustituibles y no podemos aspirar sino a empujar un poquitín, desde nuestro puesto de combate, el carro de la vida. De todos los muchos pocos del trabajo de cada cual, brota el conjunto del todo y el todo del conjunto. Y ello a condición de que Dios ponga su mano en todas y cada una de nuestras tareas. Todos los hombres somos unos minúsculos albañiles de Dios, que manda salir el sol cada mañana y enciende las estrellas cada noche.

PLATO DEL DIA, por RUY

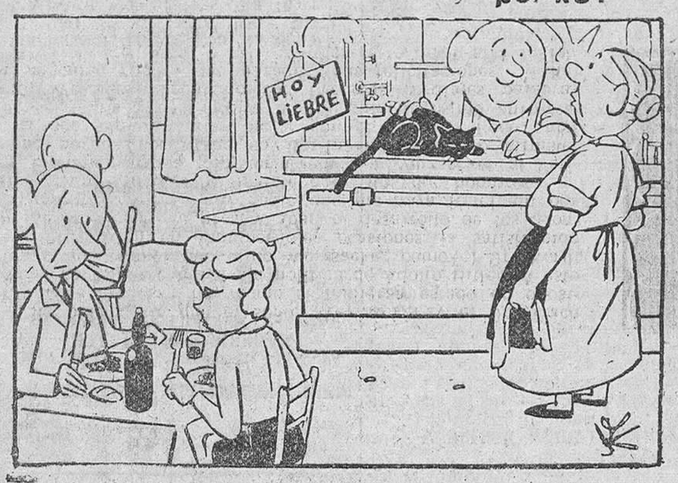

--No, no, déjale aquí; es para inspirar confianza.

Popular Cinema

Gran programa doble en sesión continua, de 4 a 11 noche

"EL TESORO DEL CONDOR DE ORO" (T), en tecnicolor y "CASA DE LOCOS" (t.)

precios 3 y 4 pesetas

CINE CORDON

HOY

Jueves Gran Moda

Supremo acontecimiento cinematográfico

Un film de inmensa emoción

Sesiones 5'15, 7'45 y 11 noche

Un sólo comentario en todo Burgos "LA MEJOR"

La vida de un hombre pendiente del silencio de un sacerdote

(Tolerada)

El próximo día 28 será clausurada la Conferencia de Caracas

Ha sido aprobada una resolución contra el colonialismo, pero un ministro norteamericano dice que EE. UU. tienen derecho a bases en Filipinas

Caracas.— La X Conferencia Interamericana, será clausurada el domingo 28, del mes actual, por acuerdo unánime de la comisión de iniciativas, integrada por los jefes de todas las delegaciones.—Efe.

RESOLUCION APROBADA

Caracas.— Por 19 votos a favor y una abstención —Estados Unidos— la comisión jurídico-política de la X Conferencia interamericana, ha aprobado la resolución presentada por la Argentina acerca del colonialismo en América.

En la resolución se declara, entre otras cosas, la voluntad de los pueblos americanos de que el colonialismo así como los territorios ocupados en América, tiene que terminar definitivamente.—Efe.

NORTEAMERICA Y FILIPINAS

Manila.— La Prensa de esta capital ha hecho pública la opinión jurídica el secretario de Justicia norteamericano, Brownell, de que los Estados Unidos tienen derecho a ciertas bases en las Islas Filipinas. El senador filipino, Claro M. Recto, técnico de política extranjera, ha rechazado inmediatamente, como sin fundamento, la pretensión de propiedad sobre ciertas bases militares y navales en las Filipinas.

Otro destacado nacionalista, el senador Francisco Delgado, ha dicho que insistirá en la derogación del acuerdo de bases militar filipino-americanas, si los estados Unidos insisten en la propiedad de sus bases en este país.

Varios marineros japoneses afectados por la radioactividad en zonas inmediatas a Bikini

Ofrecimiento del Gobierno de Washington para ayudar al tratamiento de aquéllos

Tokio.—El embajador de Estados Unidos, J. N. Allison, ha extendido personalmente a las autoridades niponas un ofrecimiento del Gobierno norteamericano de ayuda en el tratamiento de los pescadores afectados por las emanaciones radioactivas en las proximidades de los terrenos de prueba atómicos de Eniwetok.

También se ofrece ayuda para la "decontaminación" del barco pesquero alcanzado por las radiaciones. Se anuncia que el Japón pedirá indemnización si se confirma que el barco se encontraba fuera de la zona indicada como de peligro.—Efe

ADVERTENCIA A LAS AMAS DE CASA

Tokio.—Oficialmente se advierte a las amas de casa japonesas que tengan cuidado con el cargamento de atún del "Fufuriu Maru número 5", que estuvo expuesto a las radiaciones atómicas cuando se encontraba en las proximidades del área de pruebas de una bomba, en las islas Marshall el uno de Marzo.

El cargamento fué vendido en el puerto de Yaezu, antes de que hubiera sido observada la gravedad de la situación.—Efe

EL BARCO ESTABA FUERA DEL AREA DE PELIGRO

Tokio.—El servicio japonés de guardacostas dice que los 23 pescadores que se vieron afectados por el polvo radioactivo desprendido de la prueba nuclear de Eniwetok (Bikini), se encontraban en zona fuera del área acotada como de peligro, a unos 22 kilómetros de distancia.—Efe

LAS HERIDAS NO SERAN MORTALES

Tokio. — Los médicos que tratan a los dos marineros que sufren los casos más graves de envenenamiento de radiactividad han manifestao que las heridas no ofrecían peligro de muerte. Los heridos reciben diariamente una transfusión de cien centímetros cúbicos de sangre y un tratamiento de vitaminas y glucosa por inyecciones. Los médicos manifestaron que estaban cansados del número de visitantes e investigadores que quieren ver a los afectados por la radiactividad.—Efe.

"LA ELECTRICIDAD INDUSTRIAL"

Vitoria, 10. -- Telf. 1324

(37)

ASI MURIO LA PAZ DEL SIGLO XX

Memorias de Von Ribbentrop

CAPITULO XIX

Documentos y testigos de acusación en Nuremberg

He oído decir que el señor Weizsacker y el Dr. Erich Kordt se expresan hoy como si hubieran estado en oposición conmigo a causa de la política de Adolfo Hitler. A esto tengo que oponer que tanto Weizsacker como el Dr. Kordt me expresaron en innumerables ocasiones la satisfacción y contento con que presenciaban el desarrollo de los acontecimientos. Apenas hay nadie que me haya felicitado por mis triunfos más cordialmente que estos dos hombres.

En una reforma ministerial envié a Weizsacker al Vaticano porque necesitaba en Berlín un secretario ministerial que supiera tratar mejor con el Partido. Poco antes de su salida y con motivo de mi quincuagésimo aniversario, Weizsacker contestó con las más cordiales palabras al discurso con el que agradecí sus felicitaciones. Si hablaba de otro modo, a mis espaldas, esto demuestra la falsedad de su carácter y desvaloriza todo lo que ahora diga por motivos oportunistas. Hay que añadir a ésto que Weizsacker sólo estaba informado de una pequeña parte de los acontecimientos políticos y absolutamente nada de mis acuerdos con Hitler. Yo intenté siempre conseguir una aproximación entre el Fuhrer y Weizsacker, pero Hitler lo rechazó siempre y yo no pude hacer nada para cambiar la situación. Si hoy afirma que traté de apartarlo del Fuhrer él saba con certeza que esto no es más que una mentira.

Con el Dr. Kordt apenas hablé de grandes problemas políticos. Sólo tomó parte en algunos asuntos corrientes. Tampoco él me comunicó nunca que estuviera en oposición con nuestra política. Estaba conmigo desde 1934 y siempre me pareció que participaba de la alegría de nuestros triunfos con todo corazón. Yo no lo veía con disgusto a pesar de que a veces me parecía algo impenetrable. A causa del exceso de trabajo le concedí unas largas vacaciones y más tarde lo envié a un cargo en el Asia Oriental. Esta medida no tuvo nada que ver con la política. El cargo de Kordt no era de tal importancia que diera ocasión a que entre nosotros se comentaran los problemas fundamentales de la política exterior.

Si estos señores se presentan hoy día como "testigos" contra mí, esto no significa más que una desagradable experiencia sobre la Humanidad. Durante todo el tiempo que colaboraron conmigo me mostraron un rostro completamente distinto. Mas en la actual psicosis es posible todo y yo no me asombro ya de la falta de carácter de muchos hombres. Estoy seguro de que, con cierta presión el ministerio fiscal aliado podría obtener que declarara contra cualquiera de los miembros del Ministerio del Exterior. Esta es una cosa triste pero verdadera.

EL OPORTUNISMO Y LAS FALSEDADES DE PAUL SCHMITD UN FUNCIONARIO INFIEL

El intérprete Schmitd, testigo principal de la acusación no era un alto funcionario del Ministerio cuando me posesioné del cargo de ministro. Trabajaba en la sección de traducciones. Yo lo saqué de allí una vez que necesité un intérprete para el Fuhrer. Hasta entonces fuí yo mismo el que desempeñé esta misión junto a Hitler, pero llegó un momento en que aquél no quiso que siguiera haciéndolo. Schmitd nor sirvió de intérprete por primera vez con motivo de una visita extranjera y en el transcurso del tiempo fué empleado cada vez más frecuentemente por Hitler y por mí. Yo me preocupé de conseguir que, con el permiso del Fuhrer, ascendiera en su carrera y llegara a ser un alto funcionario. Naturalmente que debe a su talento el haber logrado afirmar su posición junto al Fuhrer, mas yo le dí la ocasión de llegar a ser el internacionalmente conocido intérprete de Adolfo Hitler.

Más tarde —creo que fué en el año 1940 ó 41— encargué a Schmitd, sin que por eso abandonara su trabajo de intérprete, de la dirección de mi oficina ministerial. Como tal no tenía más misión política que la burocrática del registro de documentos.

SCHMIDT, EL BUROCRATA QUE FINGIO LEALTAD

Sobre la política o planes políticos no hablé jamás con Schmidt ni el Fuhrer tampoco lo hizo. Sobre estos asuntos sólo podía estar informado indirectamente. Para nosotros era y continuó siendo simplemente un intérprete y el jefe de mi oficina en Berlín encargado de ordenar los protocolos y actas durante el tiempo que yo me encontraba en mi cuartel de campaña, que era donde me hallaba con más frecuencia.

Schmidt me demostró ser un hombre leal. Ni una vez oí de sus labios la más leve crítica del régimen, de nuestra política exterior o de cualquiera de los organismos del III Reich. Por el contrario, tuve siempre la impresión de que Schmidt estaba positivamente inclinado hacia nosotros y satisfecho de su papel de intérprete del Fuhrer, internacionalmente conocido. Hitler lo trataba con gran consideración.

Ahora, en un memorándum que me ha sido leído por el tribunal, Schmidt afirma que "desde el principio la política exterior nacional-socialista estaba proyectada y dirigida para dominar Europa". No solamente tengo que contradecir ésto sino que además añadiré que él no estaba en posición de poder juzgar nuestras intenciones. Es sólo una tristísima experiencia personal más la que he sufrido al ver que Schmidt se deja llamar por el ministerio fiscal de los aliados para declarar en contra de sus propios compatriotas.

EL ECO ALEMAN DE LA FALSA PROPAGANDA DE HENDERSON

De acuerdo con mi concepto de la razón de Estado nunca dejé escapar la más leve indicación sobre la existencia de divergencias interiores que pudiera haber puesto en peligro las gestiones diplomáticas en curso. Esto facilitó el que el enemigo me diera fama de ser un ministro del Exterior de "curso fijo" o miembro de un "partido de guerra". Esta propaganda, comprensible desde el punto de vista británico, desgraciadamente extendió su influencia hasta ciertos medios alemanes, a los que creo pertenecía el Dr. Goebbels, los cuales por motivos puramente personales extendieron la tesis de que yo había deseado la guerra contra la Gran Bretaña porque "había sido tratado mal en Londres".

A la cabeza de éstos, que quieren encubrir la realidad histórica con ataques personales, marcha el ex-embajador británico Sir Neville Henderson con su libro "Failure of a mission", que se publicó durante la guerra y que, ya entonces, tuvo una enorme influencia propagandística.

CONTRADICCIONES REVELADORAS EN NUREMBERG

Tengo que citar aquí alguno de los más perjudiciales embustes de este libro que hoy forma uno de los pilares en que se sustenta la tesis de que Alemania tuvo la culpa de que estallara la guerra. Henderson afirma que yo hice política "en provecho propio" y que aconsejé al Fuhrer "inadecuadamente" en la crisis de Polonia. Como consejo "inadecuado" entiende Henderson que yo dije al Fuhrer que Inglaterra no se decidiría a marchar contra nosotros a causa de Polonia. Esta es la tesis de su libro. Con ello quiere probar que la guerra estalló por culpa de Hitler, de mí y de Alemania.

En este caso la verdad es todo lo contrario y esto es sabido hoy día en todo el Mundo, en parte gracias al proceso de Nuremberg. Sólo tengo que referirme al documento TC 75, a la orden de paralización del previsto avance del ejército alemán el 25 de Agosto de 1939 y a mis intentos cerca de Henderson para que éste influyera sobre su Gobierno en favor de una intervención directa.

Es notable que la acusación de Nuremberg no haya aceptado la tesis de Henderson, extendida por casi todo el Mundo, de que yo aconsejé falsamente a Hitler y, por el contrario, afirmase que yo sabía cual sería la decisión de Inglaterra y lo que haría y que, a pesar de ello, no hice nada para solucionar la crisis de Agosto de 1939. Se ha probado documentalmente que también esto es falso.

LA FABULA DE MIS "INTRIGAS" CONTRA VON NEURATH

Hay que citar, además, otra afirmación de Henderson que demuestra que éste estaba animado de las más perversas intenciones. Henderson escribió que yo, como embajador alemán en Londres, me opuse a que el barón Von Nenrath fuese enviado como representante especial del Gobierno alemán a la Coronación real.

También en este caso los hechos ocurrieron de distinta manera. Yo apoyé a Von Neurath en interés de las relaciones anglo-germanas y fué Hitler personalmente quien rechazó mi propuesta. Sólo debido a la presión que ejercí en Berlín se decidió a enviar al mariscal Blomberg, quien no dejaba de ser un enviado especial. Los italianos, debido a las diferencias que tenían con la Gran Bretaña, a causa de la guerra civil española, no enviaron ningún representante extraordinario.

El motivo de mis "intrigas" contra Von Neuraht, que no existieron nunca, es según Henderson que yo temía que durante su estancia en Londres el ministro del Exterior se diera cuenta del fracaso de mi actuación como embajador en la Gran Bretaña. Esta afirmación es casi infantil en boca de un diplomático. Mi misión en Londres no pudo ser nunca un éxito porque, como hoy día todo el Mundo sabe, la política inglesa estaba orientada contra Alemania. Yo hubiera sido "persona gratísima" en Londres, y hasta el propio Henderson me hubiera saludado "a la alemana" y hubiera sido mi amigo, si hubiera aconsejado al Fuhrer que tomara en consideración los intereses de Inglaterra y renunciase al engrandecimiento de Alemania. Pero yo representaba a una Alemania fuerte y decidida a establecer relaciones de paridad con Inglaterra y, por este motivo, se me combatió no sólo políticamente, sino con murmuraciones e injurias personales. Esto se comprende, también, desde el punto de vista de la propaganda británica que quiere descargar a su nación del peso de su culpabilidad en la guerra pero es triste que haya alemanes que hagan el mismo juego.

LAS "CONDICIONES DICTATORIALES" DE HITLER A POLONIA

Aún más carente de sentido es la afirmación de Henderson de que el fracaso de mi misión en Londres hizo que el Fuhrer se decidiera a llamarme a Berlín, lo que hubiera hecho mucho tiempo antes de haber tenido un nuevo cargo adecuado para mí. ¡Hitler me nombró ministro de Asuntos Exteriores solamente porque en Berlín "podía causar menos daño que en Londres"!

Para lanzar afirmaciones de esta índole se necesita tener escasa inteligencia. El conocimiento de que Alemania se robustecía era poco popular en la Gran Bretaña y ningún diplomático del Mundo se hubiera podido hacer popular en tales circunstancias.

Casi en el mismo párrafo dice Henderson que nadie hizo más que yo para acelerar la guerra, cosa que se desmiente con su propio informe a Lord Halifax, aparecido en el Libro Azul británico y con las declaraciones de muchos de los testigos del proceso de Nuremberg. Según Henderson, yo presenté al embajador polaco" las condiciones dictatoriales" que Hitler estaba dispuesto a imponer a los polacos. La realidad es que nosotros estuvimos negociando con Polonia durante todo el invierno, con paciencia de santos, y que la comunicación que me hizo en embajador Lipski a finales de Marzo, cuando ya Polonia estaba segura de contar con la garantía británica de que la continuación de nuestras aspiraciones al Corredor de Dantzig significaría la guerra, nos cogió de sorpresa.

En la exposición que hace de estos acontecimientos se ve claramente la falta de verdad que hay en el libro de Henderson.

(World copyright "Gecelit-Universitas". Derechos exclusivos para España y Marruecos de Agencia MIROSPA. Prohibida su reproducción).

M.E.C.D. 2017