Diario de Burgos

Año LXII - Núm. 18.922 - Miércoles 6 de Febrero de 1952 - Apartado 46 - Teléfono 2015 - 70 céntimos

«Franco es un mediador natural en toda disputa entre Oriente Medio y el Oeste», dice Stanton Griffis

"Madrid se parece a las ciudades norteamericanas más que ninguna otra de Europa", según una periodista neoyorkina

Nueva York.— A su llegada a Nueva York, el hasta hace poco embajador de los Estados Unidos en España, Stanton Griffis, fué interrogado por los periodistas acerca de la situación española.

Griffis dijo que hay en Estados Unidos una ola, que va en aumento, de sentimientos amistosos hacia España, originada por la comprensión de que España es quien hace veinte años empezó la lucha contra el comunismo. "En su comprensión de los peligros comunistas y en la disposición para combatirlos, España —hizo resaltar— llevaba quince años de ventaja a los Estados Unidos". Añadió: "Creo que Franco está ahora más firme en el Poder que en cualquier momento desde que empezó la guerra civil española".

Recordando su conversación con el Caudillo, Stanton Griffis dijo que el general Franco estaba "muy preocupado por la intranquilidad política en el Oriente Medio". Agregó Griffis, aunque sin extenderse en ese punto, que él opina que "Franco es un mediador normal y natural en toda disputa entre el Oriente Medio y el Oeste".

Predijo que los turistas norteamericanos gastarán este año cien millones de dólares en España y llenarán hasta los topes los hoteles españoles. Griffis, con diez años de servicios diplomáticos en Polonia, Argentina y Egipto, dijo que se sentía feliz al regresar a su Patria, pero que también sentía mucho tener que dejar España. Manifestó que se retira del servicio y que distribuirá el tiempo entre su casa de New Chanaan (Conneticut) y la Florida. Agregó que hoy saldría en tren para Washington.—Efe.

LOS GRANDES DUQUES DE LUXEMBURGO ELOGIAN A ESPAÑA

Luxemburgo.—Con ocasión del 53 aniversario de S. A. R. la Gran Duquesa de Luxemburgo, se ha celebrado en el Palacio Real una recepción a la que asistieron los miembros de las distintas delegaciones diplomáticas acreditadas en Luxemburgo y residentes, en su mayor parte, en Bruselas.

La delegación española estaba presidida por el conde de Casa Miranda, embajador en Bélgica y ministro plenipotenciario en Luxemburgo, quien presentó al personal de su Embajada.

Los Grandes Duques tuvieron palabras de amistad para España donde han estado recientemente y comentaron con gran entusiasmo los recuerdos de su visita, durante la cual fueron huéspedes de los embajadoresdores de Bélgica en Madrid, príncipes de Ligne, uno de cuyos hijos están casado con una hija de los Grandes Duques de Luxemburgo.

MAC VEABH TRAE A SU NUEVO CARGO EXPERIENCIA Y TRADICION FAMILIAR

Wahington.— El semanario independiente "U. S. News and World Report" dice que Lincoln Mac Veagh lleva a su nuevo cargo de embajador en Madrid experiencia y tradición familiar. "Lincoln Mac Veagh cruza la frontera de Portugal a España para suceder a Stanton Griffis en el puesto de embajador de los Estados Unidos en Madrid".

"Mac Veagh lleva a su nuevo puesto diplomático no sólo experiencia,

(Continúa en última página)

Un millar de emisoras privadas se ofrecen al Congreso Eucarístico de Barcelona

Acuerdo de la «Unión de radioaficionados españoles»

Madrid.—En su asamblea nacional celebrada en el Palacio de Comunicaciones la Unión de Radio-aficionados españoles acordó ofrecer al Congreso Eucarístico Internacional el número de emisoras del territorio nacional que necesite el Congreso para su servicio de propaganda y comunicación internacionales. España tiene sobre un millar de emisoras privadas. Una vez realizadas las formalidades oportunas por parte del Congreso, este ofrecimiento permitirá a la Secretaría general y a la Oficina de Radio, establecer contacto directo con los más lejanos comités del Congreso, a través de los innumerables sacerdotes y seglares católicos aficionados.

Inauguración del Club de Prensa

Madrid. — Los ministros de Información y Turismo y de Educación Nacional, con el director general de Prensa, en el acto de inauguración del Club de Prensa, fundado en la capital de España para los corresponsales extranjeros y periodistas españoles.—(Foto Gil del Espinar)

Regresa a Madrid el ministro del Aire

Gigantesca labor de restauración espiritual en la isla de Menorca

En Mayo se celebrará en España el VIII Congreso internacional de Cirugía

Mahón. — El esfuerzo, la tenacidad y la firmeza del obispo de la diócesis de Menorca, doctor Pascual Marroig, ha dado cima a una tarea gigantesca que ha restaurado con el máximo esplendor la vida religiosa de toda la isla.

Cuando en 1939 se hizo cargo de la sede menorquina Su Ilustrísima acababa de salir la isla de la dominación roja; de las iglesias sólo encontró las paredes desnudas. La Catedral, saqueada en Julio de 1936, había sido la más castigada, siendo pasto de las llamas todos sus altares y rotas las campanas, cuyo bronce se fundió. Treinta y nueve sacerdotes fueron entonces asesinados.

A los doce años han quedado restaurados la mayor parte de los templos de Menorca y la vida religiosa de cuarenta mil fieles muestra su poder en espléndidas manifestaciones de la Acción Católica.—Cifra.

LLEGAN LOS PRIMEROS TURISTAS

Irún.—Han llegado hoy a España los primeros turistas ingleses para la temporada de 1952.—Cifra.

NUEVA CONGREGACION DE RELIGIOSAS

Barcelona. — En el Palacio Episcopal se ha celebrado el acto de recepción de votos de manos del prelado, Dr. Modrego, por la superiora general y primeras religiosas de la nueva congregación de la Compañía del Salvador, recientemente aprobada por Su Santidad el Papa.

Asistieron los familiares de las nuevas profesas. Esta congregación se constituyó en Pía Unión en el año 1944, en Barcelona, con el nombre de Pía Unión de la Compañía del Salvador, y es su misión apostólica acoger en sus casas a las señoritas universitarias cuyas familias residen fuera de Barcelona, dedicándose, además, a la Enseñanza Media femenina y al apostolado en las Universidades. Actualmente la congregación tiene casas en Madrid, Barcelona y Lérida. Ha sido elegida superiora la Madre María Félix.—Cifra.

TOMA DE POSESION

Madrid.—A primera hora de la tarde ha tomado posesión de la Dirección General de Puertos y Señales Marítimas, el señor Pérez Conesa. El acto se celebró en el Ministerio de Obras Públicas y fué presidido por el titular de la Cartera, Conde de Vallellano.

EL VIII CONGRESO INTERNACIONAL DE CIRUGIA

Madrid. — Organizados por el capítulo español del Colegio internacional de cirujanos se celebrará en Madrid, del 19 al 24 de Mayo de 1952 el VIII Congreso internacional de Cirugía, que tratará de la cirugía de los tumores vesicales, cirugía de la cadera, cirugía de los tumores del recto y cirugía cardio vascular.

Además habrá las secciones de obstetricia y ginecología, traumotología y ortopedia, urología, neuro cirugía, oftomalología, otorrinolaringología, cirugía torácica, cirugía vascular, cirugía general, anestesia, radiología y patología.

Los temas generales antedichos se desarrollarán en conferencias de veinte minutos en la asamblea y las secciones se reunirán para leer las comunicaciones en tiempos de quince minutos.

REGRESA A MADRID EL MINISTRO DEL AIRE

Madrid. — A las cinco de la tarde ha llegado al aerodromo militar de Getafe los aviones en que regresa a Madrid el ministro del Aire, general don Eduardo González Gallarza; el jefe de la Región central aérea, teniente general don González Gallarza, y las demás personalidades que les han acompañado en su viaje a Guinea y Canarias.

TALLER DE PROYECTILES PARA LA MARINA

Cartagena. — A este departamento marítimo le ha sido otorgada una consignación de 4.500.000 pesetas con destino a la edificación de un taller de proyectiles para la Marina de guerra, proyectiles que hasta ahora sólo se fabricaban en San Carlos, en Cádiz.

EL CONDE DE VALLELLANO HIJO ADOPTIVO DEL VALLE DE MENA

La Municipalidad corresponde a la cariñosísima forma en que el ministro subrayó que era oriundo del Valle

(Información, en nuestras crónicas de la provincia que aparecen en tercera página)

Clausura de la VI Asamblea general de las Naciones Unidas

Cualquier debate sobre Corea será aplazado hasta que se firme un acuerdo o los aliados decidan tomar nuevas medidas militares

«Se advierte una creciente división entre la alianza anticomunista»

París.—La sexta Asamblea general de las Naciones Unidas ha liquidado esta mañana sus asuntos, después de decidir el aplazamiento de cualquier debate sobre Corea, hasta que los negociadores de Pan Mun Jom firmen un armisticio o las potencias occidentales decidan que son necesarias medidas militares más rigurosas contra los comunistas. La votación fué de cincuenta y un votos contra cinco y dos abstenciones. Los soviets habían manifestado fuerte oposición y pedían que se celebrase inmediatamente un debate sobre Corea, para ayudar a los negociadores. Los occidentales hicieron constar que un debate en París sólo serviría para complicar más las negociaciones de Pan Mun Jom. Este ha sido el último asunto que figuraba en el orden del día de la Asamblea general.—Efe

DERROTA NORTEAMERICANA

París.—Los Estados Unidos y otras potencias occidentales han sufrido una importante derrota en la Asamblea general de la ONU al aprobar dicha Asamblea una propuesta soviética para que los convenios de derechos humanos contengan una disposición sobre la "autodeterminación". Los países hispanoamericanos y árabes respaldaron al bloque soviético, y la votación fué de treinta y seis votos a favor, once en contra y doce abstenciones.

La cláusula pide a los miembros que "eviten el recurrir a maniobras calculadas para frustrar el principio del derecho de los pueblos a la autodeterminación, incluyendo la obstrucción de la libre expresión de la voluntad del pueblo y de la realización de sus aspiraciones nacionales legítimas; agresión bajo la capa de defensa o enmascarada por motivos desinteresados, tales como la lucha por la verdad, la libertad, los principios humanitarios o cualesquiera otros altos ideales; la explotación de cuestiones internas triviales o efímeras divergencias nacionales o intereses en conflicto en los países extranjeros y territorios no autónomos; amenazas y terrorismo o cualquier otro método contrario a los fines y principios de las Naciones Unidas".—Efe

DIVISION DENTRO DE LA ALIANZA ANTICOMUNISTA

París.— En la última reunión de ayer de la Asamblea General de la ONU —sesión, dice la Agencia United Press, n la que sólo ha surgido una nueva tendencia importante: la división cada vez mayor en el seno de la alianza anticomunista— el ruso Malik, culpó a los Estados Unidos del fracaso de las negociaciones de Pan Mun Jom.—Efe.

CONCLUYE LA ASAMBLEA

París.— La Asamblea General de las Naciones Unidas ha terminado hoy su sexto período de sesiones.

El palacio de Chaillot, sede de la Asamblea General desde el mes de Noviembre, aparecía bañado por el sol cuando los delegados lo abandonaban.

Despachó el último punto del orden del día, el secretario general de la ONU, Trygve Lie, quien rindió homenaje al presidente de la Asamblea concluida, Padilla Nervo, de Méjico.

El delegado soviético, Malik, elogió la objetividad de Padilla Nervo pero agregó que la labor de la Asamblea no había conseguido resultados apreciables.

Padilla Nervo dijo que la Asamblea "ha contribuido a la consecución de los fines que todos buscamos".

Padilla Nervo dijo también que el papel mediador de las pequeñas potencias se ha hecho más evidente durante este período de sesiones.

"Asesino de Katyn" considera a Stalin un testigo presencial de la espantosa matanza de 10.000 oficiales polacos

Un informe secreto entregado por él en 1945 desapareció misteriosamente del Pentágono

Posibilidad de que Estados Unidos cierren sus Embajadas tras el "telón de acero"

Washington. — El coronel John Van Vliet ha manifestado a la comisión investigadora del Congreso que, como prisionero de guerra de los alemanes tuvo ocasión de convencerse plenamente de que los rusos cometieron en 1940 el asesinato en masa de diez mil oficiales polacos en el bosque de Katyn, cerca de Smolensko.

No obstante, Van Vliet hizo constar que no tenía la menor idea de lo que hubiera podido pasar con el informe ultrasecreto que redactó en 1945 sobre dicha matanza. Dijo que había entregado el informe en cuestión al general de división Clayton Issell, entonces máxima autoridad del servicio de información militar en Washington.

El Ejército ha reconocido que el informe en cuestión desapareció misteriosamente de los archivos del Pentágono. Se espera que Vissell comparezca para prestar declaración más adelante ante la comisión de la Cámara de Representantes que está investigando las atrocidades cometidas en Katyn.

El presidente de la comisión, Ray Madden, ha manifestado que espera que, con el tiempo, la investigación servirá para determinar la culpabilidad de los autores de tales atrocidades ante un tribunal internacional.

Van Vliet dijo, por su parte, que algún día serán castigados los asesinos y sus jefes. "En estos —dijo— incluyo a José Stalin y sus sicarios". Los asesinatos de Katyn —repitió— serán considerados algún día como el mayor genocidio en masa organizado en el Mundo.—Efe.

POSIBILIDAD DE QUE SE CIERREN EMBAJADAS YANKIS

Washington. — En círculos bien informados se habla de la posibilidad de cerrar las Embajadas norteamericanas en la U. R. S. S. y países satélites, subrayándose el hecho de que los embajadores cerca de los diversos países comunistas han sido convocados a una conferencia que debe celebrarse en París en la primera semana de Marzo.

Hacen resaltar esos círculos que el Departamento de Estado sustentó hasta ahora el principio de mantener Embajadas en los países comunistas, con el fin de tener en ellas puestos de observación, pero que influyentes personalidades del servicio diplomático proponen el abandono de tal principio, en vista del trato infligido por las autoridades de esos países a los ciudadanos norteamericanos residentes en ellos.—Efe.

Escultura en nieve

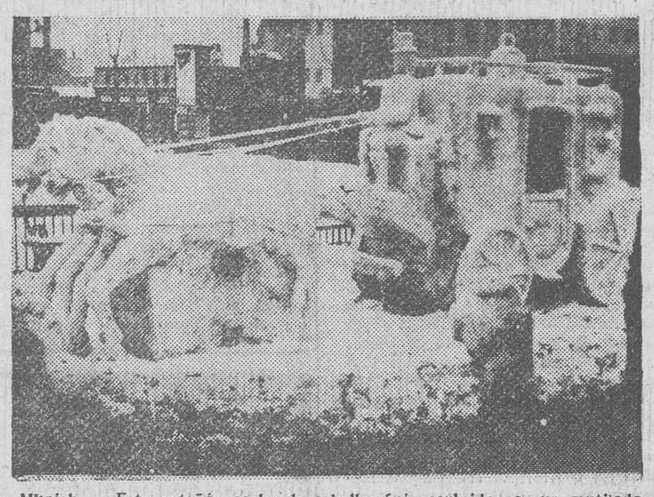

Munich. — Este antañón coche de caballos fué esculpido por un mutilado de guerra, con la nieve caída últimamente. La obra, que ciertamente posee un encanto singular, fué admirada y celebrada por los numerosos transeúntes que pasaban por aquel lugar. — (Foto Cifra)

Doña Eva Duarte de Perón hace su primera aparición en público después de su enfermedad

Buenos Aires.— Doña Eva Duarte de Perón ha hecho su primera aparición pública, después de su enfermedad. Acompañó a su esposo en la inauguración de la Conferencia de gobernadores provinciales.—Efe.

Llegada de diversos barcos con mercancías para la industria nacional

Dos vapores entraron con algodón

Barcelona.— Con un cargamento de dos mil balas de algodón ha entrado en este puerto el vapor francés "Saint Valery". Asimismo llegaron el norteamericano "Charlotte Likes" con 2.672 balas de algodón y 132 mil kilos de negro de humo para la industria nacional del neumático; el hondureño "Maymere", con patatas para la siembra; el tanque "Campeche", con gasolina de Port-Said; el holandés "Nero" con carga general de Amsterdam y el inglés "Colón" con carga diversa de Londres.

Para Inglaterra ha salido el vapor español "Ría de Arés" con un cargamento de cinco mil toneladas de potasa.—Cifra.

Nuevos disturbios en Túnez registrándose otros dos muertos

Los ingleses suavizan las restricciones impuestas en la zona del Canal de Suez

Túnez.—La policía y fuerzas del Ejército francés han disparado hoy contra los extremistas al reanudarse los desórdenes súbitamente. Hay que lamentar otros tres muertos.

El primer derramamiento de sangre en los últimos días ha hecho subir la cifra de víctimas a 72 muertos y más de 200 heridos desde que comenzaron a registrarse actos de violencia el 16 de Enero.

Dos árabes han resultado muertos: sesenta camiones cargados de paracaidistas franceses acudieron apresuradamente al puerto de Sousse, a 230 kilómetros al Sur de Túnez para reforzar la guarnición de aquella localidad. Cinco soldados y cuatro árabes resultaron heridos, cuando los extremistas atacaron un destacamento militar en Sousse, con bombas de mano.

Han sido detenidos varios dirigentes del partido Neo Destrour y se ha declarado el estado de alarma en la ciudad.—Efe.

MENTIS DE ALI MAHER

El Cairo. — El jefe del Gobierno egipcio, Ali Maher, ha declarado que no es cierta la noticia de que se dispone a trasladarse a Londres para discutir con el Gobierno británico la cuestión anglo-egipcia.

SE SUAVIZAN LAS RESTRICCIONES EN EL CANAL

Cuartel General británico en la zona del Canal de Suez.—Las autoridades británicas han suavizado las restricciones en la zona del Canal de Suez. Un pequeño número de antiguos empleados egipcios han regresado a sus servicios con el Ejército británico.

El Ejército británico ha dejado de registrar a las personas civiles egipcias que entran en la zona del Canal y han levantado la prohibición del movimiento de camiones de gasolina en la zona de El Cairo.

Las tropas británicas mantendrán el acordonamiento del barrio árabe de Ismailia, ciudad donde se han producido los mayores desórdenes y continúan parando a los vehículos en las barreras levantadas en la carretera.

Submarino rescatado

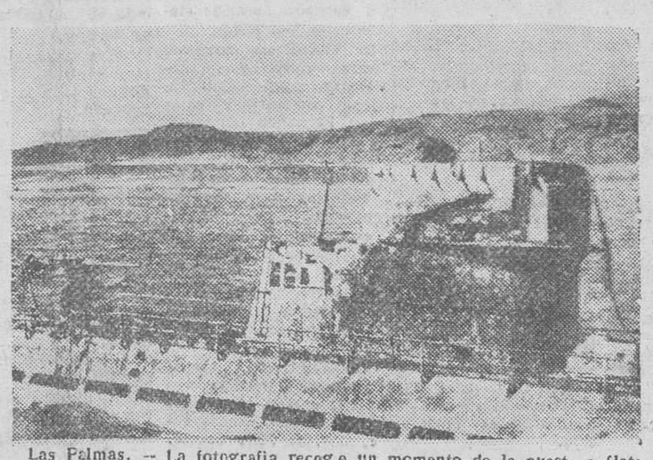

Las Palmas. — La fotografía recoge un momento de la puesta a flote en aguas canarias, de un submarino hundido en la última contienda mundial, perteneciente a una de las potencias en lucha. (Foto Cifra)

Eden expresa en los Comunes el deseo británico de llegar a un acuerdo con los egipcios

Ante la actitud de Adenauer, Francia "amenaza" con prescindir de la cooperación alemana

Berlín.—Eberhard Stern, que afirmó en unas declaraciones a "Der Telegraf" haber visto y hablado con Martin Borman en Roma, se ha ofrecido a ir a la capital italiana para "señalar sobre el terreno" donde habló con el antiguo hombre de confianza del Führer.

Todas las personas responsables, tanto en Roma como en Berlín, rechazan la información Stern, que califican de broma, pero Stern y "Der Telegraf" insisten en el asunto. Los dos dicen que las diversas negativas "se contradicen entre sí".—Efe

DECLARACIONES QUE NO GUSTAN EN PARIS

París.—El Gobierno francés ha recibido con el mayor disgusto la declaración de ayer del canciller Adenauer de que la cuestión del Sarre y la admisión de Alemania en el Pacto Atlántico deben resolverse satisfactoriamente antes de que Alemania contribuya a la defensa occidental, según manifestaciones hechas por un alto funcionario del Gobierno francés.

El citado portavoz dijo: "Los círculos oficiales franceses consideran como muy grave la declaración de Adenauer", y añadió que Francia se está volviendo cada vez más desconfiada, debido a la incesante insistencia con que Alemania presenta reclamaciones y luego "las intensifica con marcada regularidad. "Dijo que los franceses temen la reacción de estas reclamaciones entre la opinión pública alemana.

Acusó el portavoz a Alemania de tratar de hacer un cambio entre su contribución y concesiones de gran alcance.—Efe

ADVERTENCIA FRANCESA A BONN

París.—Francia ha comunicado al Gobierno de Alemania occidental que en el caso de que insista en un "arreglo satisfactorio" de la cuestión del Sarre y en su admisión en el Pacto Atlántico, podría surgir una situación en la que se derrumbarán todos los esfuerzos de las potencias occidentales para incorporar a Alemania a la comunidad defensiva occidental.

COMIENZA EL DEBATE SOBRE POLITICA EXTERIOR EN LOS COMUNES

Londres.— El secretario del Foreing Office, Anthony Eden, en el discurso con el que abrió el debate sobre política exterior en la Cámara de los Comunes, dijo se están produciendo en Europa acontecimientos que, junto con las actuales negociaciones, crearán una nueva Europa diferente de todo lo conocido desde los días de Carlomagno. Advirtió que habrá que preparar una intrincada organización para que las fuerzas de la NATO y el Ejército europeo queden a las órdenes del general Eisenhower, ya que Alemania no pertenece a la NATO pero formará parte del ejército europeo. Añadió que Gran Bretaña se asociará con el ejército europeo "todo lo que sea posible en todas las fases de su desarrollo político y militar".

Aclaró que Inglaterra está dispuesta a mantener fuerzas en el Continente todo el tiempo que sea necesario.

Después de advertir que en estos períodos críticos es inevitable que se produzcan dificultades, agregó: "Una de estas dificultades, es el Sarre. Es importante que se aborde el problema del Sarre en una perspectiva adecuada. El Sarre ha sido siempre un problema espinoso, pero con sentido de alta política, no tengo la menor duda de que será resuelto. Desde luego, todos podemos comprender las emociones que el futuro del Sarre suscita tanto en Francia como en Alemania. Pero estas emociones no han de perturbar necesariamente y no se debe dejar que perturben el establecimiento de unas nuevas y esperanzadoras relaciones en Europa.

En cuanto a la situación en Oriente Medio, dijo: Somos perfectamente sinceros en nuestro deseo de llegar a un acuerdo con Egipto, que garantice la seguridad del Oriente Medio y el Canal de Suez. Tal acuerdo, si ha de tener alguna posibilidad de duración, tiene también que tener en cuenta las aspiraciones justas del pueblo egipcio.

Acerca de la situación en el Irán, Eden dijo: "A pesar de todos los motivos de desaliento, continuaremos trabajando para conseguir esa mejora de relaciones que el primer ministro persa reitera que él mismo desea".

Se refirió después a la presencia de tropas nacionalistas chinas en Birmania y a la situación de Corea.

Eden terminó resumiendo su opinión de que tanto en Corea, como en Egipto y la Europa occidental, las perspectivas son más alentadoras y prometió que el Gobierno hará todo lo posible para atenuar la tensión, tarea para la que pidió la ayuda de todos.

David E. Bruce nuevo subsecretario de Estado de EE. UU.

Venía desempeñando el cargo de embajador en Francia

Washington.— La Comisión de Relaciones Exteriores del Senado, ha aprobado hoy por unanimidad el nombramiento de David E. Bruce para el cargo de subsecretario de Estado, en sustitución de James E. Webb, que dimitió recientemente.

Bruce es actualmente embajador en Francia.—Efe.

M.E.C.D. 2017

Ayer

HEMOS echado fuera el invierno? ¿Si o no? La verdad es que no sabemos a qué atenernos con relativa exactitud. Hay un famoso proverbio catalán que dice que "si la Candelaria plora el invierno est fora". La Candelaria, investida en este año de 1952 de una temperatura agradable y hasta vernal en muchos aspectos, estuvo amagando lluvia; pero el agua no descendió, se quedó recogida en las nubes amenazadoras que en diversas fases del día ensombrecieron la jornada.

¿Qué pensar entonces de nuestro invierno? ¿Está finiquitado o aún nos reserva algunas intemperancias?

Claro que por lo demás hay motivos para dudar de la veracidad del adagio. Es posible que responda a una realidad en tierras catalanas; pero en Castilla... ¡hum! Que llueva o no llueva, la Candelaria es fecha prematura en el calendario para decidirse a cantar victoria. Y el día de ayer vino a darnos la razón. Después que algunos habían lanzado las campanas a vuelo, la jornada de ayer constituyó un serio aviso. El invierno todavía está agazapado y hay que prestarle la debida atención.

De todos modos, con esto de divagar acerca de la Candelaria, nos hemos apartado del comentario que para hoy teníamos proyectado. Y en verdad que es auténticamente singular la noticia.

¡No todo sube! ¡La reducción de precios es evidente! La baja no sólo afecta a las patatas —loado sea Dios— sino que hay tarifas que también se deciden a descender de los elevados pedestales en que habían situado sus cotizaciones. En fin, nuestra noticia no es otra más que ésta: a partir del día primero de Febrero ha habido una reducción de tarifas de billetes de los autovías que circulan entre las estaciones de Vitoria y Alsasua y Vitoria y Miranda de Ebro y viceversa, en la línea de los ferrocarriles del Norte. Se suprimen los impuestos de transporte y timbre del Estado en los envíos aludidos y el viaje de Vitoria a Miranda que antes valía 14,20 pesetas, queda reducido ahora a 10,50.

Subrayamos la noticia —aparte de su interés para un sector de nuestra provincia— por lo que tiene de extraordinario, de sintomático, de singular. Unas tarifas que se reducen. Aquí sí que cabe también la manida frase de que "ni los viejos más viejos del lugar recordaban nada semejante". El hecho tiene sabor a cosa trasnochada, a algo que uno se resiste a creer... Sin embargo, eso es cierto.

¡Albricias! ¿Servirá esto para que se tome de ejemplo en otras líneas y en otros sectores de la vida?. ¡Ojalá sea así!—B. I.

ACTUALIDAD BURGALESA

Ayer se celebró la apertura de pliegos para el arriendo de nuestra plaza de toros

Los dos presentados, pasaron a estudio del Ayuntamiento

A las doce de la mañana de ayer y en la Sala de Jueces del palacio consistorial, se celebró el acto de apertura de los pliegos presentados, para el concurso de arriendo de la plaza de toros de Burgos durante el actual año de 1952.

Con el alcalde don Florentino Díaz Reig, presidieron el acto los capitulares señores Martínez Nales, Martínez Ronda, Amigo y De Mateo, así como el secretario de la Corporación municipal señor Fernández Villa. Asistieron el presidente de la Peña Taurina don José Blas Codón Fernández, críticos taurinos de los periódicos y Radio locales, diversos profesionales de la Tauromaquia burgaleses y varios aficionados.

Abierto el acto, el jefe del Negociado municipal de subastas, señor Hortigüela, procedió a dar lectura a las bases que han regido para el concurso y que ya hemos dado a conocer en estas columnas.

A continuación, el alcalde dió cuenta de que se han presentado al concurso en tiempo y forma dos proposiciones, suscritas por don Jesús Cañizal Alonso, vecino de Madrid y don Segundo Arana Unibaso, domiciliado en Vitoria, procediéndose acto seguido a la apertura de las mismas.

La del Sr. Cañizal Alonso, se ajusta en todo al pliego de condiciones y el señor Arana, aceptando también las condiciones exigidas, rebaja la subvención municipal de 125.000 pesetas a 114.800, solicitando que para el pago del impuesto de consumos de lujo, que debe percibir el Ayuntamiento por todos los festejos que se organicen durante la temporada, se le señale una cifra exacta a la abonada el año anterior y que fué de 50.000 pesetas.

Por último, el alcalde usó de la palabra y dijo que, con arreglo a una de las condiciones del concurso, ambos pliegos quedaban admitidos, puesto que se ajustaban a las condiciones exigidas y que las proposiciones pasarían a estudio de las correspondientes municipales para su estudio y elevación al Ayuntamiento Pleno, que otorgará la adjudicación definitiva.

* * *

N. de la R.—Como se recordará, en las condiciones que rigen el concurso se establecía que el Ayuntamiento cede gratuitamente la plaza, concediendo además una subvención de hasta 125.000 pesetas, por la celebración de las dos corridas que, por lo menos, habrá de organizar el adjudicatario, durante las ferias y fiestas de San Pedro, siempre que en los carteles de cada uno de estos festejos se incluyan por lo menos dos diestros de categoría especial y otro de primera categoría o que dichos carteles, sin reunir tales condiciones, se estimen dignos de la subvención, por la comisión de festejos. El Ayuntamiento habrá de conocer antes del día 1.º de Mayo la composición de los carteles.

Una vez recibidas las proposiciones, la Comisión de Gobierno estudiará minuciosamente las particularidades que ambas ofrecen —entre ellas, la interesantísima relativa al impuesto de usos y consumos, que representa el 12'50 por ciento de los ingresos— y a la vista de las garantías que ofrezcan los licitadores y de las conveniencias del Municipio —es decir, de la ciudad— decidirá la adjudicación, que será definitiva cuando lo apruebe el Pleno de la Corporación municipal.

PINO PARA CARPINTERIA

Tabla de pino y chopo. Tablón de olmo y nogal. Tableros de okume. Tarimas, chapas, juegos de nogal, asientos

VALDIVIELSO Y Cía. (Suc.)

MADRID, 22 = SAN PABLO, 24

GARBANZOS SUPERIORES

A 6,50 pesetas kilogramo

OTROS ARTICULOS BARATISIMOS

CONSULTE PRECIOS

Comestibles TINITA

AVELLANOS, 2

¡ASOMBROSO!

Ahorre dinero comprando los artículos alimenticios en

LA LONJA CONSERVERA

Compare artículos y precios

Almacén de coloniales. — Ventas por mayor y detall. — Fermín Nebreda. Calle Defensores de Oviedo y Miranda (Junto Mercado Sur). — BURGOS

TABERNEROS

Nueva boteria. Santa Clara, 4

Visítela, ganará dinero.

✝

El novenario de misas que empezará el día 8 de los corrientes, a las NUEVE Y MEDIA de la mañana, en la Capilla de las Hermanitas de los Pobres; el novenario de Rosarios en la iglesia parroquial de San Cosme a partir de hoy a las OCHO de la noche y el novenario de misas que comenzará el día 15 a las NUEVE de la mañana en la misma parroquia, serán aplicados en sufragio del alma de EL SEÑOR

DON AGUSTIN MERINO PADILLA

fallecido el día 2 de los corrientes, después de recibir los Santos Sacramentos y la Bendición de Su Santidad

(Q. E. P. D.)

LA FAMILIA, ruega la asistencia a alguno de estos actos, por lo que les quedarán muy agradecidos.

✝

Las misas gregorianas que darán comienzo mañana jueves, día 7, a las DIEZ de la mañana en el altar del Carmen de la iglesia parroquial de San Lorenzo el Real, serán aplicadas en sufragio del alma de

LA SEÑORA

Doña María Cruz Abad Garrachón

que falleció el día 27 de Enero del corriente año, después de recibir los Santos Sacramentos y la Bendición de Su Santidad.

Q. E. P. D.

Su esposo, don Francisco Rilova García; hijo y hermanos, ruegan a sus amistades la asistencia a alguna de estas misas, por lo que les quedarán muy agradecidos.

Burgos, 6 de Febrero de 1952.

NOTICIAS

MOVIMIENTO DEMOGRAFICO.— Durante el día de ayer, se verificaron en el Registro Civil las siguientes inscripciones:

Nacimientos: Antonia Alonso López y María Magdalena Valenciano Fuente

Defunnciones: Inocencia Nogal de la Peña, de Burgos, un mes, Emperador, 46.

Matrimonios: Don Luis Arribas Alonso con doña Eulalia Pampliega Ortega, hoy a las once en San Cosme y San Damián.

GANGA

Se vende coche Renault, 8-H.P., toda prueba, tratar taller Ruiper, General Mola, 10.

EL "BOLETIN OFICIAL DE LA PROVINCIA". — El "Boletín Oficial de la provincia" publica en su número de ayer, entre otras cosas, lo siguiente:

Servicio provincial de Ganadería.— Circular declarando oficialmente la existencia de la epizzotia de fiebre aftosa en el ganado existente en el término municipal de Ibrillos.

Jefatura de Minas de Palencia. — Anuncio de solicitud de permiso de investigación de quince pertenencias de mineral de manganeso, en término de Belorado y Villagalijo, de esta provincia, solicitado por don Antonio Palacios Cameno, vecino de Burgos.

PETICION DE MANO.— En Vigo, por don Juan Pérez Berenguer y señora, en representación de don Antolín del Diego y señora, conocido industrial de esta plaza y para su hijo Martín, ha sido pedida a los señores de Gonzalo, también industriales de aquella plaza, la mano de su simpática hija Purita Gonzalo.

Sea enhorabuena.

La boda se celebrará en breve.

BOLETIN METEOROLOGICO comprensivo de los datos facilitados por el Instituto de Enseñanza Media, correspondientes al día de ayer:

Barómetro.—A las ocho de la mañana, 698'2; a las dos de la tarde, 700'2; a las siete de la tarde, 699'5.

Termómetro.—Temperatura máxima, 3'2 º, a las 15'15 horas; mínima, 0'6 º bajo cero, a las 5'30 horas.

Dirección y velocidad del viento.— A las ocho de la mañana, N., 7'2 kilómetros; a las dos de la tarde, NE., 10'8 kilómetros; a las siete de la tarde, NE., 5'4 kilómetros.

Recorrido, 229 kilómetros.

FARMACIAS DE GUARDIA.—Hoy prestarán servicio de guardia las farmacias de los señores siguientes:

García Real, Plaza de José Antonio 19 y Viuda de Palacios, San Juan, 15.

VIAJE DE ESTUDIOS.—Procedente de Barcelona, donde ha pasado una temporada documentándose y practicando en todo lo referente a Optica Científica, regresó a esta don Juan-José Sáiz Rodríguez, hijo del propietario de la "Optica Izamil", en la cual atenderá a sus distinguidos clientes y amigos, con los sistemas más modernos, en el despacho de recetas de los señores oculistas, contando para ello con cristales correctores de las mejores marcas y un extenso y fino surtido en armaduras de gafas.

GRATITUD. — La esposa, hijos y demás familia de don Agustín Merino Padilla, comerciante que fué de esta plaza y ex-concejal del Excelentísimo Ayuntamiento de Burgos, fallecido en nuestra ciudad el pasado sábado, en la imposibilidad de hacerlo personalmente, expresan por nuestro conducto su reconocido agradecimiento a cuantas personas se interesaron por el estado de salud del finado y asistieron al entierro y honras fúnebres celebradas en sufragio del eterno descanso de su alma.

—Asimismo, los hijos, hermanos y demás deudos del señor don Víctor Palacios Cuesta, guardia civil retirado (q. e. p. d.), expresan por medio de estas columnas su gratitud a aquellas personas y amigos que les testimoniaron su pésame y asistieron al entierro y funeral celebrados en sufragio del alma del difunto.

CUPON PRO CIEGOS.— El número premiado con 50 pesetas correspondiente al sorteo del día de ayer, es el 163. Premiados con 5'00 pesetas, los números terminados en 63.

DOS PERSONAS ASISTIDAS DE QUEMADURAS EN LA CASA DE SOCORRO.— Durante el día de ayer se prestó asistencia en la Casa de Socorro, entre otras personas, a Tomasa Bueno Alvarez, de 36 años, natural de Oviedo y con domicilio en la calle Melchor Prieto 7, tercero y a María Orive Martínez, de 13 años, natural de Bilbao, que vive en la calle de San Isidro 34, tercero, apreciándose a la primera diversas quemaduras de primero y segundo grado en el dorso de la mano derecha, de pronóstico leve y a María quemaduras de segundo grado, en los dedos medio y anular de la mano izquierda, también de pronóstico leve.

Estas lesiones se las causaron con una estufa y con aceite hirviendo, respectivamente.

LETRAS DE LUTO. — A los 68 años de edad y 42 de vida religiosa, ha dejado de existir santamente, Sor Rafaela de Chaniaj (en el Mundo Sara Domingo Santillán), perteneciente a conocida familia burgalesa y hermana de nuestros queridos amigos don Mariano y don Amancio Domingo, a quienes con tal motivo testimoniamos nuestro pésame, que asimismo hacemos extensivo al resto de miembros de la familia doliente.

—Ha fallecido en nuestra ciudad, a la avanzada edad de 76 años, la señora doña Cándida de Juana Martínez, viuda de don Félix Alegre.

Descanse en paz el alma de la finada y reciban el testimonio de nuestra condolencia, los deudos de la finada.

Burgos hace 30 años

DEL «DIARIO DE BURGOS» correspondiente al Lunes 6 de Febrero de 1922

A las doce y media se ha recibido en Madrid la noticia de haber sido elegido Sumo Pontífice, Monseñor Achisti Rattin, arzobispo de Milán. Ha tomado el nombre de Pío XI.

EL sábado por la tarde se cayó de un brasero, en su domicilio, Subida a Saldaña número 4, el niño Mariano Estébanez, de 2 años, resultando con quemaduras de primero y segundo grado en la mano izquierda, siendo curado en la Casa de Socorro.

LA temperatura máxima de ayer fué de 3'2 a la sombra y la mínima a la sombra de 0'8 bajo cero.

SABAÑONES

Caramelos con PRESERBAÑON "JUPITER"

Se vende en todas las farmacias

VIDA RELIGIOSA

SANTORAL

SANTOS DE HOY

Ss. Tito, ob., Amando, Silvano, obs., Dorotea, vg., Saturnino, Antoniano, Teófilo, mrs.

SANTOS DE MAÑANA

Romualdo, ab., Teodoro, mr., Moisés, Edel, obs., Ricardo, rey, Elena, vg., Juliana, vda.

CULTOS

IGLESIA DE VENERABLES: Novena de Nuestra Señora de Lourdes. Por la mañana, a las ocho y media. Por la tarde, a las siete y media, predicando el muy ilustre señor don Angel Temiño.

AGUSTINAS DE SANTA DOROTEA.— Esta comunidad celebra hoy la fiesta de su Santa titular, Santa Dorotea.

Por la mañana, a las diez y media, habrá misa solemne. Por la tarde, a las seis, después de expuesta Su Divina Majestad, se rezará la estación, y santo rosario. Habrá sermón que predicará el M. I. Sr. D. Ricardo Arnáiz Bonilla, canónigo de la Santa Iglesia Catedral; bendición con el Santísimo, salve cantada y adoración de la reliquia de la Santa.

JUEVES EUCARISTICOS

Comuniones según costumbre. Hora Santa en la parroquia de San Cosme y San Damián, a las siete de la noche y una hora antes, reunión del Consejo y Celadores.

Solemne conmemoración de la fiesta de Santa Agueda

A los actos de la tarde asistió el Excmo. Sr. Arzobispo

Con gran solemnidad conmemoró la parroquia de Santiago y Santa Agueda la fiesta de su patrona Santa Agueda.

Después de los solemnes cultos de la novena y las Cuarenta Horas, celebrados en los días pasados y en los que ha predicado en los actos de la tarde el R. P. Florencio López, C. M. F., ayer, a las ocho y media, tuvo lugar la misa de Comunión que celebró el muy ilustre Sr. D. Abilio del Campo, en la que se acercaron a la Sagrada Mesa gran número de feligreses, cantando durante ella bellos motetes el coro de las Juventudes de Acción Católica.

A las once se celebró la misa solemne actuando de preste el señor cura párroco don Angel Puente asistido de los párrocos de Huelgas y San Pedro de la Fuente, don Enrique Arcos y don Constantino Juez, asistiendo a ella la representación de la Universidad de Curas y Coadjutores, predicando el panegírico el P. Florencio López C. M. F.

Cantó la misa la capilla del Seminario de San Jerónimo con gran elevación y gusto. Hecha la exposición del Santísimo, fué velado por turnos de las Asociaciones de la parroquia hasta la función de la tarde que dió comienzo a las siete y media.

A ella asistió el Excmo. Sr. Arzobispo, que fué recibido a la puerta del templo por el clero parroquial y la Universidad de Curas y Coadjutores así como por representaciones de las Asociaciones de la parroquia con sus banderas y de los Jueves Eucarísticos, ocupando su trono acompañado de los muy ilustres señores don Felipe Abad y don Abilio del Campo.

Rezado el Santo Rosario y la novena, tuvo lugar la reserva solemne en la que actuó el Rvdmo. Prelado de preste, de presbítero asistente el muy ilustre señor don Felipe Abad y de ministros, el muy ilustre señor don Félix Niño y don Timoteo de la Peña, terminando los cultos con la adoración de la reliquia que dió a adorar el excelentísimo señor Arzobispo a los señores sacerdotes y el coadjutor don José María Gómez a los demás fieles, siendo acompañado el excelentísimo señor Arzobispo por el clero de la parroquia y fieles con las banderas hasta el Palacio Arzobispal.

NUESTRO TELEFONO, 2015

VIDES AMERICANAS

Injertos, Barbados

Estaca y Estaquilla

ARBOLES FRUTALES

VIVEROS PROVEDO

LOGROÑO

¡AVICULTORES!

¡GANADEROS!

Productos RUVEL para granjas

HARINAS DE PESCADO

de carne, hueso y alfalfa

RUVELPEX Aceite hígado bacalao

JULIO RUIZ DE VELASCO

Avenida J. Antonio, 12 — BILBAO

Representante:

ENRIQUE VILLA MATIENZO

Lain Calvo, 24, 1.º — BURGOS

Bolígrafo «SORLI»

De tinta continua. Garantizado su USO ETERNO.

Como propaganda, mandando este anuncio, se envía en material plástico, capuchón cromado en fino color, a reembolso sin otros gastos.

POR SOLO 16,00 PESETAS

Estilog. RAPESTA. Apartado, 3032. Madrid

Autorizando su devolución si no es de su agrado.

Resumen informativo de Centros y organismos oficiales

Notas y avisos sindicales

GREMIO DE ALIMENTACION.— Todos los industriales encuadrados en los Grupos Económicos de Mayoristas de Coloniales, detallistas de Ultramarinos, fabricantes de chocolates, confitería, gaseosas y hielo, churros, tortas y bollos, productos alimenticios, helados, mayoristas y detallistas de pescado, deberán acudir a la reunión del Pleno de la Sección Económica de este Gremio, en la que se aprobará el presupuesto de ingresos y gastos del mismo para el ejercicio económico de 1952, cuya reunión tendrá lugar en el salón de actos de la C. N. S., a las siete de la tarde de hoy, 6 de los corrientes, rogando la máxima puntualidad en su asistencia a fin de evitar retrasos.

Crónica judicial

SEÑALAMIENTOS PARA HOY. — *Audiencia Territorial.* (Sala de lo Civil).— Pleito de mayor cuantía, procedente del Juzgado de Primera Instancia número dos, de los de Bilbao, seguido por don José María Landecho y Salcedo con don Juan Manuel Echevarría Zorrozua, sobre reclamación de cantidad.

—Juicio de desahucio procedente del Juzgado de Primera Instancia número dos de Santander, seguido por don Servando Alonso Cagigal con doña Teresa Lavín Solana, sobre resolución de contrato de arriendo.

—Juico oral procedente del Juzgado de Instrucción de Castrojeriz, seguido contra Eufonio Martínez Martínez, sobre tenencia ilícita de arma de fuego.

Sentencia.— En la causa procedente de este Juzgado de Instrucción número uno, seguida contra Bartolomé Jesús Salvatierra, sobre apropiación indebida, se ha dictado sentencia por esta Audiencia provincial, condenándole a la pena de dos meses y un día de arresto mayor.

Ecos del Municipio

MULTAS.—Por la Alcaldía de esta capital y durante la segunda quincena de Enero próximo pasado, han sido impuestas las siguientes sanciones por los motivos que se expresan:

Por infracciones al Código de la Circulación. — Siete conductores de coche, por circular por sitio prohibido; cuatro, por dejarlos abandonados; dos, por carecer de luz; uno, por carecer de "piloto"; seis, por carecer de matrícula; doce conductores de carro, po circular por sitio prohibido; veintiséis, por dejarlos abandonados; seis, por carecer de luz; dos, por ir sentados en las varas; cuarenta conductores de bicicletas, por circular por sitio prohibido; once, por carecer de luz; veinte, por carecer de timbre; uno, por carecer de matrícula; uno, por carecer de frenos; cuatro, por ir más de una persona en una misma bicicleta; veintiséis, por carecer de "piloto" y once por hacer caso omiso de los agentes de la Circulación.

Por infracciones a las Ordenanzas municipales y Bandos de la Alcaldía.—Seis personas, por interceptar las aceras; ocho, por promover escándalo; cuatro, por hacer aguas menores; tres industriales panaderos, por expender pan con falta de peso; ocho, por no tener fijados los precios en las mercancías que expendían; veintiuno, por expender artículos sin permiso, un joven, por patinar en la nieve; tres, por arrojar bolas de nieve; una señora, por sacudir alfombras y cinco por arrojar basuras.

Información militar

DESTINOS. — Se destinan a los Cuerpos que se indican a los tenientes de las diferentes Armas y Cuerpos que se relacionan:

Infantería.—Al regimiento San Marcial núm. 7, don Eleuterio Cuñado Arribas; al Regimiento Valencia, 23, don Antonio Alonso Hortelano; al Regimiento Cazadores Montaña, número 7, don Vicente Godino Rodríguez; al Regimiento Cazadores Montaña número 9, don Emilio Martínez Gento y al Regimiento Cazadores Montaña número 10, don Felipe Pereda Torca, don Jesús Peña Sancho y don Pablo Bartolomé Arraiza.

Ingenieros.—Al Regimiento Pontonero, don Ignacio León Albarellos y al Regimiento Fortaleza núm. 2, don Manuel Quecedo González.

Intendencia.—A la Agrupación número 6, don José Seoane Varela.

MOTORES DE GASOLINA Y DIESEL

Con pago aplazado

COMERCIAL MADRID, S. A.

Cedaceros, 4. Teléfono 210989. Madrid

SE VENDE

Casa céntrica, con piso libre y pequeño local. Informes esta Administración.

GUIA DEL ESPECTADOR

Calificación moral autorizada por la Comisión diocesana de Vigilancia de Espectáculos:

COLISEO. — "Truhanes de honor" (2) y "San Dieto, te quiero" (2).

AVENIDA. — "Corazones en llamas" (3).

CORDON. — "Soga de arena" (4).

CALATRAVAS. — "El agente de Scortland Yard" (2).

GRAN TEATRO. — "No estoy sola" (3) y "Te quiero otra vez" (3).

POPULAR. — "Soga de arena" (4).

REX. — "Bascomb el zurdo" (2) y "Morenita clara" (2).

EXPLICACION. — (Para cine): 1, todos, incluso niños; 2, jóvenes; 3, mayores: 3-R, mayores, con reparos y 4 gravemente peligrosa.

SALA DE FIESTAS

3,30, y 11,30, café y atracciones. 7,30, gran té baile de moda. Rosita Gerona, Maravilla Vera, Carmen Iturbi, Lor'C y Orquesta Internacional Truchado.

ANUNCIOS ECONOMICOS

ARRIENDOS

SE ALQUILAN dos sótanos con jardín. San Pablo, 15, 1.º

AUTOMÓVILES Y ACCESORIOS

VENDO Ford A-30, diez ruedas, 4 a estrenar, camión G. M. C., bien de todo, ambos a toda prueba. Arturo Rica. Huerta de Rey (Burgos).

POR ausentarme vendo camión 4-5 toneladas, Internacional 34x7, buenas petición pronto, impecable cabina carrocería, prueba, 55.000 pesetas. Ford 4 toneladas 17 H. P., bien calzado, todo bien, mismo precio. Furgoneta Citroen, 700 kilos, preciosa, 36.000 pesetas. Teléfono 14712. Bilbao.

COLOCACIONES

CHICA se necesita, buen sueldo. La Castellana, Villa Marina.

SE NECESITA vigilante para industria, menor de 50 años. Dirigirse por escrito con informes completos, a esta Administración núm. 29.

SE NECESITA oficial mecánico. Garaje Franco. Carretera Madrid, 75.

SE NECESITA molinero soltero, en Zumel.

SE NECESITA aprendiza de modista. San Pedro y San Felices núm. 4.

SE NECESITA obrero soltero que sepa andar con carro. Alfonso VIII, Traseras de San Antón, núm. 51. Huelgas.

SE NECESITA pastor para ganado lanar. Tratar con Gregorio García, en Renuncio.

SE NECESITA niñera de 14 a 16 años. General Mola, 12, 4.º dcha.

SE NECESITA muchacha, buen sueldo. Lain Calvo, 17, 1.º

SE NECESITA asistenta, o para hacer la compra. Martínez del Campo, 8, 2.º derecha.

SE NECESITA muchacha formal y sencilla, preferible no tenga familia, para matrimonio solo, bien acomodado. Informes Teléfono 2389.

MUCHACHA se necesita para todo, buen sueldo. Lain Calvo, 15, 3.º, habitación 6.

COMPRAS Y VENTAS

POLLITOS todos los días, Granja San Benito. Aparicio Ruiz, 12, bajo. Detrás Audiencia.

POLLITOS Leghorn, Castellana, gran selección. Alvaro Ruiz Pascual. Nevera, 8.

MAQUINAS de punto, modernas, dos guía-hilos rodamientos de bolas, 20 meses plazo. Rubio. Fernán González, 36. Burgos.

VENDO 3.000 kilos paja de yeros, al precio de 0,30 pesetas kilo; buen cargue. Agustín Bartida, en Valluércanes.

VENDO máquina punto 60 cms. Informes esta Administración.

TUBOS de cemento, de uralita y de gres. San Pedro y San Felices, 12. Puente Careaga. Burgos.

INCUBADORAS a plazos. Garantizo calidad, 50 a 20.000 huevos. "Agro", Representante Robles. Vadillos, 55, 2.º

POLLITOS recién nacidos Avícola San Isidro. Santa Clara núm. 46.

MAQUINAS punto nuevas "Carher", garantía, seriedad y solvencia. Elegancias Margot. Montero Calvo, 2. Valladolid.

PATATAS pienso, cebada, avena. Compra-venta. Llana de Afuera, 14.

MOTORES diesel para trilladoras, riegos e industrias. Elu. Maquinaria Eléctrica. Carmelo Gil, 4. Teléfono 13433. Bilbao.

VENDO máquina secreter semínueva Singer. Informes, General Mola, 32, habitación 17. De 11 en adelante.

ELECTRICIDAD Y RADIO

TESLA (técnicos reunidos). Reparaciones Radio a domicilio. Abonos. Avisos e inscripciones. Estudios Tárrega. Vitoria 7.

VENDO cocina eléctrica marca Edesa, nueva, dos platos y horno. Diego Porcelo, 4, bajo.

VENDO motor eléctrico Siemens 3/4 H. P., propio bomba, ventilador, aspirador, pulidora, etc. Vitoria, 7. Foto.

ENSEÑANZAS

PROFESOR titulado a domicilio. Francés, Cultura. Comercio. Razón, Perfumerías Oriente.

PROFESORA con títulos Bachiller y Magisterio, ofrécese, enseñanza niños, cultura general, preparación ingreso, a domicilio o su casa. Tinte, 4, 2.º izquierda.

FINCAS

BERNABE vende solar, 900 metros, urbanizado, junto paso nivel. Santa Clara, fábrica, talleres, etc.

BERNABE. Miranda, 23, vende pisos estrenar Marzo, exentos, céntricos, quedan sólo dos.

ALBILLOS. Cambio casa centro Burgos produciendo 26.000 por tierras pueblo.

BERNABE. Vende planta baja, 5 huecos exteriores, libres, oportunidad.

ALBILLOS. Vendo pisos propios, libres. San Pedro y San Felices, 26. 28.000 ptas.

ALBILLOS. Piso cinco habitaciones, calefacción baño, soleado, libre, 75.000.

ALBILLOS. Piso habitaciones amplísimas, soleadas, libres, vendo mejor Vadillos.

ALBILLOS. Hago hipotecas, coloco capitales. Informes Plaza Vega, 36, segundo.

ALBILLOS. Dispongo 100.000 ptas. préstamo hipotecario finca capital.

VENDO piso libre ocasión principio Vadillos 30 y 52.000 ptas. Sáenz de Santa María. San Juan 1.

GANADOS Y APEROS

VENDO carro un ganado como nuevo, barato. Emilio López. Madrigalejo.

VENDO burro próximo, tres años, burro para semental, otro próximo 2 años, un macho quinceno, seis yeguas preñadas, en Palacios de la Sierra. José Martín.

SE VENDE una yegua de cinco años, vacía o se cambia por ganado lanar o vacuno. Zacarías Ausín, en Mazuela.

SE VENDE un carro de varas, nuevo y sin estrenar, para 4.000 kilos. Para verle y tratar con Fernando González. Zarzosa de Río Pisuerga (Burgos).

VENDO carro de bueyes. Victorino Ruiz. Quintanapalla.

SE VENDE un par de mulas de media edad, de cuatro dedos sobre la marca, a toda prueba. Para tratar con Segundo Mozas, en Revilla Vallegera.

VENDENSE dos yeguas preñadas y mula de tres años, alzada tres dedos de la cuerda. Granja Torrecitores. Julio García.

CABALLO y macho tres años, toda prueba, vendo. Fernán González, 17 Carbonería.

TRILLADORAS Angeles, tipo A, producción en trigo 5.000 Kgs. Tipo C, producción en trigo 10.000 Kgs. Industrias Siderúrgicas, S. A. Apartado 557. Barcelona.

SE VENDEN cinco cerdas criaderas raza vitoriana, inmejorables. Tratar Calera, 4. Maquinaria agrícola.

HUESPEDES

CEDO habitaciones estudiantes o señoritas pensión, o derecho cocina, económico, céntrico. Informes esta Administración.

A SEÑORITA doy pensión completa, casa particular, céntrica. Informes esta Administración.

CEDO habitación amueblada, derecho a cocina. Informes esta Administración.

DOY pensión económica huésped en familia. Molinillo, 25, 3.º dcha.

TOMARIA huéspedes. Piscones, 30, 3.º izquierda

MUEBLES

VENDO mueble cama, salamandra semínueva. Merced, 5, 4.º izquierda

VENDO comedor y dormitorio estilo moderno. San Francisco, 32, 2.º

SE VENDE tresillo mesa larga, de 12 a 2 y 4 a 6. Cid, 19, 1.º

OCASION vendo comedor con vitrina, tallado, nuevo, sólo por la tarde. San Francisco, 34, 2.º izquierda.

PERDIDAS

PERDIDA perro Pointer blanco, manchas negras, atende por "Fox". Razón, Calzadas, 20. Se gratificará.

PERDIDA maletín, carretera Burgos Melgar. Gratificaré su entrega, calle Hospital Militar, 14. Zorita.

PERDIDA de dos galgas una roja, otra blanca. Informes: Quintanabureba. Blas González o cobrador del coche de línea.

TRASPASOS

URGE traspaso tienda comestibles y vinos, céntrico, por no poder atender, o cambio por coche de 8 a 17 H. P. Vitoria, 71. Teléfono 1361.

TRASPASO tienda de comestibles, buena clientela. Razón, Diego Laínez, 10.

ALBILLOS. Cantina y comestibles, comedores habitaciones dormir, traspaso zona Mercado, 45.000. Grandes ingresos.

ALBILLOS. Traspaso negocio de comidas sitio elegante, acreditadísimo ¡Urge!

PARA bar restaurante traspaso local, poca renta, Plaza Vega. Sáenz de Santa María. San Juan, 1.

TRASPASO por 8.000 pesetas local cerca estación. Sáenz de Santa María. San Juan, 1.

ALBILLOS. Tienda comestibles, céntrica, muchas cartillas, traspaso por ausencia.

VARIOS

FOTOGRABADOS: Confección rápida y esmerada. Talleres Gráficos DIARIO DE BURGOS. Calle Vitoria, 13. Teléfono 2015.

Vestid con elegancia y comodidad usando las prendas azules, buzos, petos, etc., de "Nuevos Almacenes".

LABRADORES: Podéis trabajar con más comodidad vistiendo los monos, petos azules de gran duración, en "Nuevos Almacenes".

MECANICOS de taller, el establecimiento que les surtirá de buzos, petos, pantalones azules, etc., etc., a precios de fábrica es "Nuevos Almacenes".

TRABAJADORES. Vuestra ropa, camisas, monos, petos, calcetines, camisetas, boinas, etc., etc., en buenos y baratos, en "Nuevos Almacenes".

PELETERIA Germana. Abrigos, garras, astrakán, capas. Nuevos modelos. Precios fábrica. Bola, 13. Madrid.

M.E.C.D. 2017

LOS DEPORTES

Tan sólo dieciocho segundos le duró Lirio II a Argote

¿Irá Quincoces a entrenar un equipo portugués?

Mariano Martín se retirará en la presente temporada

El sábado último se enfrentaron para disputar el título nacional de los ligeros dos púgiles bien conocidos de los aficionados burgaleses, pues no en vano han pertenecido a la "cuadra" de la Sociedad Deportiva Militar durante más de una temporada.

Como ya saben nuestros lectores el combate tuvo efectos fulminantes. A los dieciocho segundos había concluido. Argote, tras una finta con su contrario, asestó preciso, fuerte y contundente un directo de izquierda en la mandíbula de Lirio, lanzando a éste fuera del cuadrilátero por más de la cuenta.

Recogido por los asistencias y llevado al botiquín, Lirio tardó muchísimo en recobrar el conocimiento, quedando bajo los efectos de una conmoción cerebral. Una gran hematoma, señalaba en su cabeza el golpe que recibió contra el suelo.

*

Muchos de ustedes recordarán al veloz extremo izquierda italiano Carapellese, quien entusiasmó con sus veloces internadas y fintas a cuantos presenciaron la exhibición italiana en Chamartín hace ya unas cuantas temporadas.

Pues bien; parece que Carapellese no se encuentra en un momento de juego muy boyante. Y como las desgracias nunca vienen solas se acaba de intoxicar con dos pollos que compró.

La intoxicación familiar ha sido grave hasta el punto de que Carapellese perdió de jugar varios encuentros con su club y por ello ha presentado una curiosa demanda donde pide indemnización de daños y perjuicios al vendedor de los pollos. Carapellese nombró un abogado quien se encargó de los derechos del internacional.

—Solamente de primas —dice— mi patrocinado perdió por encima de un millón de liras.

*

José María Peña, glorioso internacional de fútbol, se halla enfermo y necesitado del apoyo que según parece le va a ser prestado. Esto sucederá con motivo de las Bodas de Oro del Madrid.

Una selección de los equipos madrileños jugará contra otra del Atlético de Bilbao y representación simbólica del Arenas.

Como se organizará el homenaje con motivo de los partidos de las Bodas de Oro del Madrid es de suponer que el éxito económico guarde relación con el buen deseo de los organizadores.

*

Ya es sabido que un factor de éxito en los entrenadores estriba en saber cambiar de aire oportunamente, sin permitir que el tiempo les desgaste.

Quincoces lo ha pensado así y aunque en Valencia están contentos con su labor, parece decidido a terminar esta temporada con los "ches".

Y se habla de que irá a entrenar a un potente club lusitano.

*

Al finalizar la presente temporada se retirará definitivamente del deporte activo el jugador Mariano Martín, que fué internacional cuando pertenecía al Barcelona. Martín, que cuenta treinta y dos años, comenzó su vida deportiva en el San Andrés, club que defiende nuevamente ahora, tras haber actuado en el Tarragona además del Barcelona.

Para su despedida piensa organizar un partido San Andrés - Barcelona y un Barcelona - Español con jugadores de su mejor época, o sea 1942, con nombres como Teruel, Martorell, Miró, Benito, Reich, etc.

Un licor a granel no es igual que otro de marca.
Un impreso cualquiera no es lo mismo que uno de
"Talleres Gráficos
Diario de Burgos»

Kid Gavilán revalida su título de campeón mundial de los medios

Luis Romero boxeará el día 29 en Manchester

Miami.— Kid Gavilán ha conservado su título de campeón mundial de los pesos medio ligeros al vencer por puntos a Bobby Dykes, en quince asaltos. La decisión fué muy difícil. El encuentro fué presenciado por más de dieciocho mil espectadores. Fué el segundo combate valedero para el título que ostenta Gavilán consiguiendo en las dos ocasiones anteriores conservarle. Bobby Dykes, que ha ganado sus últimos catorce combates, ha hecho una pelea valiente llegando en diversas ocasiones con su derecha al cuerpo del campeón.

ROMERO VOLVERA A BOXEAR EN INGLATERRA

Manchester.— Luis Romero, campeón de España de los pesos plumas, y ex campeón de Europa de los gallos, peleará contra el británico Teddy Peckham, a diez asaltos, el día 29 del actual, en el Salón Bellevue de esta ciudad.

Las pistas noruegas aparecen heladas

Ya no se trata de habilidad sino de suerte al deslizarse

Oslo .— Tras entrenarse duramente en la pista de slalom de Rodkleiva, los cinco deportistas españoles que componen el equipo de esquí, han manifestado que habían tenido la sensación de deslizarse por una cascada de hielo.

"No nos preocupa la competición ni la nieve, ha dicho Juan Poll Puig, veterano esquiador español, que ya actuó en Saint Moritz, pero no somos patinadores; somos solamente esquiadores".

Alfonso Segadas, jefe del equipo olímpico español ha dicho que la tercera parte de la pista de slalom "era exactamente un trozo sólido de hielo y que no se trataba ya de una cuestión de habilidad sino de suerte, el poder deslizarse por ella.

"Lo malo, dijo, es que aunque nieve mucho antes de que empiecen los juegos el 14 de este mes, no creo que puedan quedan cubiertos diversos trozos de superficie helada para permitir a los esquiadores competir sobre una verdadera pista de nieve".

Añadió que sus cinco hombres se encuentran en perfectas condiciones físicas y que todos ellos lo único que necesitaban era acostumbrarse a las pistas noruegas.

Walter Foeger, entrenador austriaco del equipo español, dijo que se encontraba satisfecho de la primera exhibición en que se vió la excelente forma de su equipo. Añadió después: "El miércoles iremos a Noreljall, a probar el descenso y allí podré decir si nuestros muchachos cuentan o no con buenas oportunidades".

LA BOLSA

Madrid.—La sesión de hoy ha sido más activa y con parecida tendencia a las anteriores, ya que han vuelto a presentarse abundantes órdenes de compra, que mejoraron casi todos los valores contratados. Solamente hubo seis descensos, el mayor de dos enteros. En cuanto a mejoras se registraron más de treinta, en valores de renta variable, las principales de quince enteros en Banco Español de Crédito; siete, en Banco Exterior y cuatro en Española de Petróleos y Sniace. Al final el mercado quedaba bien dispuesto y con demanda para bastantes valores.

Acciones: Banco de España, 439; Exterior, 215; Hipotecario, 299; Central, 300; Español de Crédito, 520; Hispano Americano, 381; Iberduero, 3'5 %, 197; liberadas, 172; novísimas, 569; Telefónica, 165; Campsa, 160; nuevas, 155; Arrendataria Tabacos, 82; Tabacalera, 682; Naval, ordinarias, 102'50 y preferentes, 120'50 Unión Fénix, 2.025; Asturiana, 70; Centro, 90; Inmobiliaria metropolitana, 136; Vacesa, 4; Urbacesa, 20; Explosivos, 268 y nuevas, 263; Petróleos, 418; Unión Química, 250; Altos Hornos, 195'50 y nuevas, 190'50; Fefasa, 296; Papeleras Reunidas, 192; Sniace, 403; Nicas, 222; Resinera, 115; Mengemor, especiales, 129.

Bolsa de Bilbao

Bilbao. — La Bolsa continúa con la misma tónica de días precedentes y las cotizaciones de hoy fueron:

Acciones: Banco de Bilbao, 500; Central, 297'50; Hispano, 375; Banesto, 515; Reunidas, 121; id., nuevas, 115 Iberduero, 200; id., cinco, 184; id., seis, 174; id., 45 % desembolso, 562'50; Minas Rif, 412; Sierra Menera, ordinarias, 257'50; id., preferentes, 150; Altos Hornos, 194; Naval, preferente, 118; Vacesa, 42; Telefónicas, 164'50; Fefasa, 294; Papelera Española, 437'50; Explosivos, 264 y Sniace, 403. — Cifra.

BANCO DE SANTANDER
BANCA- BOLSA- CAMBIO
CAJA DE AHORROS
Espolón, 12 - BURGOS

El conde de Vallellano, hijo adoptivo del Valle de Mena

Toman posesión los nuevos Ayuntamientos

Crónicas de nuestros corresponsales en la provincia

Nuestros corresponsales nos dan cuenta de haberse celebrado en toda la provincia, con gran solemnidad, la constitución de los nuevos Ayuntamientos, tomando posesión los concejales elegidos en las pasadas elecciones municipales.

Dada la similitud que ofrecen las distintas crónicas llegadas a nuestro poder sobre tales ceremonias, nos limitamos a dar cuenta de todas ellas conjuntamente en las presentes líneas:

Valle de Mena

La Corporación Municipal, tomando en consideración las palabras pronunciadas el día 22 de Octubre último, en Villarcayo, por el Excmo. Sr. D. Fernando Suárez de Tangil, Conde de Vallellano y Marqués de Covarrubias, quien al iniciar su discurso de halagadoras esperanzas para la provincia manifestó, *"tengo el orgullo de poder decir que soy oriundo del Muy Noble y Muy Leal Valle de Mena y por ello os trato de paisanos"*, adoptó el acuerdo de nombrarle hijo adoptivo del Valle, pues si para el señor Conde de Vallellano constituye un orgullo descender del mismo, no menor es para los meneses considerarle como un hermano. Al serle trasladado el acuerdo, el Conde de Vallellano reiteró aquellas palabras, y expresó efusivas gracias a la Corporación.

POSESION

Con la solemnidad debida han tomado posesión de sus cargos los nuevos ediles de este Ayuntamiento, prestigiosos hacendados don José Fernández Zorrilla, don Marcos Rozas Bodega y don Silverio Ortiz Orive, concejales electos, el primero por el grupo de cabezas de familia; por el de representación sindical el segundo y el tercero por el de entidades culturales.

FERIAS

La Corporación municipal, con el fin de dar mayor impulso a la feria de San Matías, que tendrá lugar el día 24 del actual mes de Febrero, acordó, con carácter de excepción, no cobrar los derechos y tasas por los puestos.

Villarcayo

Conozco perfectamente a Villarcayo. Sé del ardor, decisión y arranque, entusiasmo, inteligencia y simpatía de su juventud. Me complací siempre en sus muchos y diversos cuadros artísticos, cantem de sus imponderables valores; pero nunca creí que tan imponente y selecto auditorio, con sus muchos y calurosos aplausos y vivamente emocionado nimbase de honor y gloria a la juventud de Acción Católica por su éxito en la magnífica comedia "Puebla de las Mujeres", de los hermanos Quintero, representada en el salón de actos del Excmo. Ayuntamiento, primorosamente adornado, en los días 26, 27 y 28.

Exquisitez, lujo, gusto, habilidad e inteligencia dieron vida a la hermosa escena, distinguiéndose por su orden de prelación el incomparable artista, bueno y simpático amigo, Teodoro Pereda, que auténticamente encarnó el papel de cura (don Julián); la belleza y sensibilidad de Tere Bienes (Juanita de la Rosa); la destreza y sagacidad de Charito Martínez (Concha Puerto); la fina viveza y caballerosidad de Juan Bautista (Adolfo Adalid); la "cucología" de Felipe Peña (don Cecilio); la sal y donaire don Francisco Angulo (Pepe Lora); la autoridad y dominio señorial de Tinichu Uriarte (doña Belén); la prudencia y extremada amabilidad de Encarnita Alonso (Santita); el gracioso y popular Sacristán Isaías López; las no menos simpáticas y gentiles María Jesús Ruiz (Angela), Asun Olaurtúa (Pilar), Maripi Angulo (Dieguilla), Cuca García (una niña).

Todos hicieron las delicias del público, con el colofón de la mazurca de las sombrillas, de la zarzuela, "Luisa Fernanda", magistralmente realizada por las señoritas Tere Bienes, Carmen Churruca, Tinichu Uriarte, Merche Churruca, Asun Olaurtúa y los caballeros Jerónimo Castillo, Luis de la Peña, Vicente Montejo, Francisco Angulo y José Luis Sáenz.

Heraldos de Calderón, Lope de Vega, Molina, Benavente y Pemán, revivamos el Teatro clásico donde la inteligencia y el corazón se forman y el alma se espiritualiza por el Imperio de España a Dios.

Terminó el nuevo "Ramper" y popular caricato Lili Ruiz número graciosísimo del Cuadro. Plácemes a los artistas y no menos merecen sus organizadores, sobre quienes ha pesado la dirección y trabajo de decorados, señores Porres e Isidoro Pérez y al excelente maestro de la Banda don Pablo de la Cruz, tan conocido en Burgos y a quien tanto le debe Villarcayo por su total entrega.

REGRESO DEL ALCALDE

Después de difíciles y provechosas gestiones regresó de Madrid el señor alcalde don Sigifredo Albajara.

MERCADO Y TIEMPO

El mercado del lunes fué realmente extraordinario por el número de transacciones y sus muchos y hermosos ejemplares de toda clase.

Tiempo frío; lluvia y nieve ¿Año de bienes? Veremos.

OGEID

Salas de los Infantes

DE SOCIEDAD

Ha sido nombrado médico titular de esta ciudad y su demarcación, interinamente, don Jesús Garzón Barriuso, médico-puericultor e hijo de ésta, al que felicitamos y deseamos éxito en su cometido.

Miranda de Ebro

EL DOCUMENTO NACIONAL DE IDENTIDAD

Por la Jefatura de policía se han hecho públicas las normas para la recogida del documento nacional de identidad, que comenzará a expedirse en los primeros días del actual mes de Febrero.

En dichas normas se consigna que el local de las oficinas del "Documento nacional de identidad" serán las de la Comisaría de Policía, General Mola, 12 y que las horas de oficina y despacho al público son de diez a una y media por la mañana y de cinco a ocho de la noche. Las impresas podrán recogerse de diez a una.

El plazo de expedición del documento es de dos meses.

La obligatoriedad de adquirirlo durante el año actual, abarca a cuanta personas se hallen comprendidas entre los 19 a 25 años, excepción hecha de los funcionarios civiles y personal de los Ejércitos de Tierra, Mar y Aire que tengan su tarjeta de identidad.

Los que no recojan su carnet en el plazo indicado, deberán abonar un recargo.

Fuentecén

LETRAS DE LUTO

A la edad de setenta y siete años dejó de existir en esta localidad don Marcos Beltrán Burgos, entregando santamente su alma a Dios, habiendo recibido los Santos Sacramentos y la Bendición Apostólica de Su Santidad, que sin duda le habrá recibido en su santo seno, premiándole su fe cristiana.

Su cadáver fué trasladado a su pueblo natal —Guzmán (Burgos)— siendo acompañado por un numerosísimo grupo de personas, quedándose muchas más por encontrarse abarrotado el autocar destinado a tal fin, dando muestra auténtica del gran aprecio y suprema estimación que el pueblo de Fuentecén le tenía.

Reciban sus afligidos y resignados hijos, estimados amigos nuestros, reverendo D. Teógenes (párroco de Fuentecén), doña Claudia, doña Paula, doña Severina, doña Justiniana y Rvdo. don Florentino (cura ecónomo de Gumiel del Mercado) nuestro más sentido pésame.

Villasandino

LAS CANDELAS

Una de las fiestas típicamente locales es esta de la Candelaria, que en la Villa se celebra con especial solemnidad.

Ya mediada la mañana el volteo de las campanas siembra de alegría los aires e invita a los cultos religiosos con que el vecindario sigue celebrando la Purificación y Presentación.

Apenas ha puesto uno el pie en la iglesia cuando un cuadro llamativo, que ocupa el centro del templo en su parte posterior, atrae su mirada: es una imagen de la Virgen ricamente ataviada, con un niño en sus brazos y custodiada por dos niñitas en traje de primera comunión.

Empieza la festividad con la bendición de las candelas; sigue a ésta la procesión en la que los sacerdotes se ven acompañados por todas las autoridades locales; y finalmente una solemne misa es el digno remate de la mañana. Mas no termina aquí todo. Llegado al ofertorio el celebrante se vuelve hacia el pueblo y en este momento empieza a andar la Virgen por el centro de la iglesia empujada por su guardia de honor hasta llegar a las gradas del altar. Desciende el sacerdote y recoge al niño entre sus manos, mientras dos concejales suben a la Virgen y la colocan en lugar de preferencia. Seguidamente el alcalde hace el ofrecimiento de un hermoso pan profusamente adornado y las Hijas de María sueltan un par de lindas palomas, símbolo del ofrecimiento que marcaba la Ley mosaica; y sigue luego la misa en la forma habitual.

Intereses del labrador

La patata de siembra y la que no debe sembrarse nunca

La patata de siembra, para que el Ministerio de Agricultura la reconozca como tal y pueda llegar al agricultor con la garantía del Instituto Nacional para la Producción de Semillas Selectas, ha de reunir una serie de requisitos que se exigen desde que dispone el agricultor-productor a sembrarla hasta que llega a manos del agricultor que las va a utilizar para producir patata de consumo.

Como es natural el Ministerio de Agricultura ha elegido las mejores zonas de España para obtener la mejor semilla que se llama seleccionada, que son bien conocidas de todos los agricultores y comerciantes de Levante y Cataluña que siempre se han preocupado de conseguir excelentes patatas de siembra; a este respecto basta decir qué en 1930, cuando la patata de consumo se vendía al público a 0'35 pesetas los dos kilogramos se pagaba la semilla casi normalmente en origen (Norte de Burgos, Palencia y Sur de Santander) hasta 0'80 pesetas kilogramo; esto es, un poco más de dos veces; hoy la proporción no es mayor, porque el público compra la patata en las mismas zonas productoras como Murcia a 0'85 pesetas kilogramo; mientras que la semilla puede adquirirla en origen a 1'75 pesetas kilogramo; no es pues cara la semilla, ya que está en la misma proporción o más pequeña, que tenía hace veinte años con la patata de consumo; claro que respecto a hace cinco años la situación ha variado, porque era posible vender patata de consumo cara y adquirir semilla a precio de tasa, mucho más barata que aquella y así había una demanda enorme de semilla para sembrar, puesto que interesaba no utilizar patatas de uno mismo, sino cambiar porque era más barata y producía más.

Que esta última afirmación es cierta se deduce de que la patata de semilla seleccionada procede de la mejor semilla existente y que se reserva exclusivamente para esa multiplicación, por lo cual no llega a los agricultores que producen patata de consumo; porque además si en la finca nace alguna mata degenerada se arranca inexorablemente siendo este arranque característico de esta clase de semilla, lo cual no se realiza ni con la patata autorizada ni mucho menos con la patata que comerciantes desaprensivos ofrecen como semilla, de la que se distingue porque no llevan garantía alguna, etiquetas ni precintos del Ministerio de Agricultura.

Esta patata fraudulenta es un claro engaño al agricultor, que se inclina a adquirirla porque es más barata y porque el comerciante es un conocido; pueden decirle incluso que es de zonas buenas de siembra, pero en tal caso será patata de consumo o procederá de partidas rechazadas por malas por el Servicio de la Patata de Siembra, que es el Organismo del Ministerio de Agricultura que se encarga de la vigilancia cuidadora de todas las operaciones de selección, clase de semilla que se utiliza y precintado de la semilla seleccionada, etc. etc.

Unos pocos números demuestran que es mal negocio comprar mala semilla. En origen se puede adquirir excelente patata seleccionada tardía a 1'75 pesetas kilo; que en destino se pondrá a unas 2,10 pesetas, esto es, 2.520 pesetas para sembrar una Hª. La falsa patata, que produce de campos no seleccionados, lleva naturalmente un porcentaje de matas enfermas que no baja del 30 por 100, las cuales dan a lo sumo la mitad de rendimiento que las sanas y además de tamaño muy pequeño; suponiendo la misma variedad, la merma es del 15 por 1000: en secano la cosecha suele ser de unos 8.000 kilos y en regadío intensivo de 15.000 kilos como mínimo; en estas condiciones el emplear esta falsa semilla supone en el primer caso una merma de 1.200 kilos y en el segundo de 2.250 que si se venden a 0'75 pesetas kilo equivalen a 900 pesetas y 1.687'50 respectivamente; la falsa semilla nunca la comprarán a menos de 1,50 pesetas lo que supone un ahorro por Hª. de 720 pesetas supuesto que se empleen 1.200 kilos.

La economía engañosa que ha conseguido el labrador es mucho menor si los precios de la patata de consumo pasan de 0'75 pesetas kilo, lo cual puede suceder fácilmente.

El contraste entre la calidad de la patata seleccionada para siembra y toda la demás se deduce relatando las condiciones y operaciones que se hacen con aquella desde que se deposita en el terreno hasta que se vende y naturalmente ninguna de las que se citan se realiza con la patata que le ofrecen comerciantes desaprensivos.

Así por ejemplo sólo la seleccionada se obtiene en las mejores zonas de siembra, que el Estado ha reservado para tal fin; la semilla de que procede es objeto de una detalladísima selección por familias de patatas descendientes de una sola mata sana obtenida en los magníficos campos de la Estación de Mejora de Iturrieta (Vitoria), que pueden ser visitados libremente por todo comerciante y agricultor para apreciar el sistema de trabajo; el agricultor que produce la semilla está perfectamente controlado y tiene la obligación de emplear cierta semilla, en determinada cantidad, a una distancia especificada, arranque de matas enfermas, a separar sus parcelas de las de consumo, señalando aquellas por tablillas bien visibles; no puede regarlas etc., y para facilitar toda esa labor tan compleja que exige cuantiosos adelantos de semillas, abonos, edificios, medios de transporte etc., colabora con entidades concesionarias poderosas, a veces constituidas por los mismos agricultores regidas por personal técnico que desarrollan la fase final de comercializar la patata de una manera ordenada y estrictamente vigilada por el Ministerio de Agricultura lo cual no podría hacerse si cada uno de los miles de pequeños agricultores que obtienen la semilla quisiera arreglarse por sí mismo todas las cuestiones, lo que exigiría una inspección del Estado de clientos de capataces y por tanto un precio de la semilla mucho mayor.

La patata seleccionada en un campo se identifica perfectísimamente con la que se va a envasar, siguiendo el itinerario de la misma desde la finca a casa del agricultor, almacén seleccionador, y vagón en que se factura, siendo sancionados severamente los que realizan fraudes, lo cual ha sido rarísimamente y siempre ha conducido a su eliminación como productor.

La patata seleccionada es precintada por el Ministerio de Agricultura a través del Instituto de Semillas, Servicio de la Patata de Siembra y se garantiza que el campo de que procede ha sido seleccionado y admitido (pues son miles los que todos los años se cultivan para semilla y se pasan a consumo por no reunir las condiciones mínimas, proviniendo de estos campos desechados mucha de la patata que se ofrece como semilla de modo clandestino), también se garantiza que la variedad que se ofrece está sin mezcla; que procede de determinada zona y tiene cierto tamaño. Todos estos detalles se consignan en las etiquetas, es por esto que como consejo final el agricultor debe comprobar los precintos, las etiquetas oficiales que se unen a todo saco de patata de siembra seleccionada.

Bibliografía

EL N.º 40 DE "AMBIENTE"

"Ambiente", el semanario para todos, le ofrece en las páginas de su número 40, actualmente en la calle, el siguiente contenido:

El modo de hacerse gratis, con una máquina fotográfica. - La crisis de las clases medias en Inglaterra. - Una princesa taquimeca. - ¿Cuál es la musa de María Luisa Vivanco? - Este es Dalí sin bigotes y sin historias. - Su Majestad el actor infantil. - Gane 1.000 pesetas escribiendo un cuento. - El bienestar del campo. - La flota pesquera española bastará para nuestras necesidades. - Y otros títulos de gran interés.

Aparte de ello, sus habituales secciones de: Tablero pintoresco. Contorno español. Refranero particular. Nuestra vuelta al Mundo. El fútbol, por Ramón Gabilondo. Frito variado. Aquí, la Economía. El cuenta semanal. Ambiente femenino y múltiples concursos de pasatiempos.

"Ambiente" lo encontrará usted en los quioscos o escribiendo a su Administración. Trafalgar, 1. - Madrid.

"INDICE" NUMERO 47

Ha salido el núm. 47 de "INDICE" de Artes y Letras", con un sumario en el que destacan, entre otros interesantes trabajos, unas páginas del "Diario" inédito de Romain Rolland y sus conversaciones con Rabindranath Tagore; la Carta del Director, dedicada a la novela de García Serrano "Plaza del Castillo"; entrevista con Ledesma Miranda, Premio Nacional "Cervantes" de novela; "Revisión de un año de novela española"; respuesta de Miguel Delibes a la pregunta "¿Cómo recibió usted su premio?"; el poema "Balada de la lluvia", de Benito Ruano, segunda mención del Concurso de Poesía "Indice" 1951; un artículo de María Albaro sobre un libro de Huxley; "Virtudes y defectos de la Bienal"; un artículo sobre Kafka y su novela "El proceso"; un cuento de López Pacheco: "Densidad"; la página de Cine, con un balance valorativo de las películas estrenadas en Madrid durante el año, españolas y extranjeras; en la Sección de Teatro, una "Conversación con Anouilh", "Un año de teatro: en España y en Francia"; un artículo del famoso director italiano Bragaglia, así como otras noticias literarias, teatrales y artísticas. Contiene también las habituales secciones de Libros y Revistas y comentarios diversos de actualidad, más el suplemento especial de Arte, con su "Bolsa", la crónica de Exposiciones de España e Hispanoamericana, la ficha del pintor italiano Piero Carino y dos curiosos artículos: uno sobre "Henry Wardquier y lo trágico de la vida", y otro sobre las últimas escandalosas declaraciones hechas por Dalí a la Prensa francesa.

Mujer: el deporte proporciona alegría y salud. Haz deporte con la Sección Femenina.

GUIA FACULTATIVA

F. URRACA
OCULISTA
LAIN CALVO, 1 - TELÉFONO 1310

F. LOPEZ
DIRECTOR DEL DISPENSARIO ANTITUBERCULOSO
Puebla, 2. -- Teléfono 2231
Cruz Roja. — RAYOS X

JOSE CARAZO
PARTOS Y ENFERMEDADES DE LA MUJER
Del Hospital de Barrantes y Cruz Roja
Vitoria, 36, 3.º — Teléfono 1591

V. OJEDA CARCEDO
APARATO DIGESTIVO Y NUTRICION
Análisis clínicos. Rayos X. Metabolimetría. Consulta de 10 a 2 y de 3 a 5.
Vitoria, 20, 1.º. — Teléfono 1667

DOCTOR GARZON
PARTOS Y ENFERMEDADES DE LA MUJER
Plaza Rey S. Fernando, 3, 3.º Tel. 1446

J. M. FRANCES GIL
MEDICINA INTERNA — RAYOS X
Consulta de 10 a 1 y de 3 a 5
Plaza de Vega, 36

JOSE ALONSO
Medicina interna, corazón y nutrición
RAYOS X
Consulta de 12 a 2 y de 4 a 8
Espolón, 32. — Teléfono 1918

DR. SANCHEZ DIAZ
GARGANTA, NARIZ Y OIDOS
General Santocildes, 17, 1.º - Tel. 3247

I. LOPEZ SAIZ
Jefe de Clínica del Sanatorio Psiquiátrico "SAN LUIS"
Enfermedades mentales y nerviosas
Consulta diaria de 12 a 2
Calle Santander, 19, 3.º

C. SUAREZ DE PUGA
DIRECTOR SANATORIO "VIRGEN DE BEGOÑA"
Enfermedades nerviosas y mentales
Sanatorio, San Pedro Cardeña, 21.
Consulta Avellanos, 1 (De 12 a 2)

GUTIERREZ SESMA
PUERICULTOR OFICIAL
ENFERMEDADES DE LOS NIÑOS
Consulta de 10 a 12 y de 3,30 a 4,30
San Juan, 27, 1.º

L. Rodríguez Pascual
PIEL, SIFILIS
Especialista diplomado
Consulta de 1 a 2 y de 4 a 9
San Pablo, 6, 1.º — Teléfono, 2948

Clodoaldo Padilla
PARTOS Y ENFERMEDADES DE LA MUJER
San Juan, 22 moderno. — Telf. 1853

DOCTOR VILLA
Huesos y Articulaciones
Cirugía general Rayos X
Calera, 19

J. VELASCO
Del Hospital Provincial
PULMON Y CORAZON
RAYOS X — ELECTROCARDIOGRAFIA
Consulta, de 12 a 2 y de 3 a 5
Santander, 15, 2.º — Teléfono, 1533

Sanatorio de Nuestra Señora de la Blanca
CURAS DE REPOSO
Enfermedades de Medicina general
Vitorias, 33 - Tel. 2323. - BURGOS

DR. MUÑOZ CASAS
PIEL Y VENEREAS — ONDA CORTA
DIRECTOR DEL DISPENSARIO ANTIVENEREO
Consulta de 11 a 2 y de 4 a 8
Infante Benifaz, 12, 1.º - Telf. 1539

M. A. Ruiz de Temiño
DENTISTA
San Juan, 3, 2.º

J. GUTIERREZ MANZANEDO
GARGANTA, NARIZ y OIDOS
Especialista diplomado
Madrid, 1, 1.º Teléfono 2975

G. BAÑUELOS
OCULISTA
DE LOS SERVICIOS DE SANIDAD DEL ESTADO
MARIA MARON, 6º TELEFONO 1506

J. MARTIN PARDO
Diplomado Escuela Nacional de Tisiología. Ex-jefe Clínica Hospital Militar
PULMON Y CORAZON
RAYOS X — ELECTROCARDIOGRAFIA
Madrid, 14, 2.º — Teléfono, 2406

HERNAEZ MOLINER
ESPECIALISTA EN MEDICINA INTERNA Y NIÑOS
RAYOS X
Calle Santander, 6, 3.º, izquierda

MANUEL MEDRANO CAMARA
MEDICINA GENERAL
Consulta de 2 a 4
Paloma, 35

ARTURO GIL
Aparato respiratorio y corazón
RAYOS X
Consulta de 10 a 1
Generalísimo Franco, 13 (Antes Isla)
Teléfono, 2310

Doctor de la Cuesta
PULMON Y CORAZON -- RAYOS X
Miranda, 3 — Teléfono, 1988

RICARDO QUEVA
GARGANTA, NARIZ Y OIDOS
Vitoria, 17, 1.º dcha. — Teléfono, 1721

OPTICA IZAMIL - Lain Calvo, 28
Confíe en esta Casa su receta de Oculista
Cristales científicos de las mejores marcas.

CLINICA QUIRURGICA S. ARIAS
CIRUGIA GENERAL Y ESPECIALIDADES
SAN PEDRO CARDEÑA, 23. — TELEFONO, 2218. — SERVICIO DE AMBULANCIA
CONSULTA: VITORIA, 10, 2.º — De 12 a 2

OPTICA CIENTIFICA FUNDADA 1840

JOYERIA VILLANUEVA
PZA. J. ANTONIO, 11

LA PRIMERA CASA EN BURGOS
Despacho de recetas

POLLITOS LEGHORN seleccionados. Granja "DOSPINOS" Espoz y Mina, 3. MADRID

ANUNCIOS OFICIALES

TRACTORISTAS

La CAMARA OFICIAL SINDICAL AGRARIA de Burgos, anuncia Concurso para la provisión de cinco plazas de tractoristas con destino al Servicio de Maquinaria de la misma, con el sueldo diario de 25 pesetas.

Las personas que deseen solicitar dichas plazas, lo harán mediante instancia dirigida al señor presidente del citado Organismo, Plaza Castilla número 1, acompañando certificados de trabajo o referencia de las empresas por cuenta de las cuales hayan trabajado anteriormente.

El plazo de presentación de instancias finalizará el día 25 de los corrientes.

Burgos, 5 de Febrero de 1952.— EL PRESIDENTE, *Pedro F. de Lascoiti.*

Diputación Provincial

ESTABLECIMIENTOS PROVINCIALES DE BENEFICENCIA

Habiendo acordado la Excma. Diputación Provincial sacar a concurso diversos artículos de racionamiento, vestido, calzado, combustible, piensos, etc., para cubrir las necesidades de los Establecimientos (Maternología, H. Ancianos, H. Infantil, Hospital Provincial, etc.,) durante un trimestre, se pone en conocimiento de cuantos pueda interesar que, hasta el día 12 de los corrientes se admiten ofertas, bajo pliego cerrado y sellado, dirigidas al Ilmo. Sr. Presidente de la Excma. Diputación Provincial, siendo de cuenta de los adjudicatarios el importe del presente anuncio.

M.E.C.D. 2017

Diario de Burgos

CADA DIA UNA COSA CURIOSA

Es tan listo el perro que le mandan a Madrid para estudiar

Irún.--Un perro que apenas cuenta un año de edad, propiedad del capitán-jefe del puesto de la Guardia Civil de Irún, que sin ayuda de nadie correba y abria la puerta del domicilio de su amo, en los pasados días encontró en la calle el zapatito de un niño que iba en brazos de su madre y que, sin darse cuenta ésta, el pequeño había extraviado. El animal recogió el zapato con la boca, siguió a su propietaria durante largo rato y, por fin, adelantándose a la madre, se lo entregó.

El perro ha sido enviado a Madrid, donde "realizará un cursillo" de adiestramiento, de tres meses, juntamente con otros de los denominados "raza policía".--Cifra.

Los Colegios Mayores constituyen una excelente solución en lo que concierne al estudiante universitario

Carta de Madrid

Las «salidas» de las carreras.--Creación de un Club de Prensa

MADRID.--De nuestro corresponsal ANTONIO DE ERGOYEN.

En la ceremonia de imponer el "Victor de Oro" al presidente del Consejo de Estado, don José Ibáñez Martín por el ministro secretario del Movimiento, éste pronunció un discurso enderezado a la juventud estudiantil, del que hace una oportuna glosa el diario "Ya". Dice, entre otras cosas, que los Colegios Mayores, en lo que concierne al estudiante universitario, son una excelente solución del gran problema de la juventud estudiosa --se halle falta de medios o les tenga abundantes-- pues la aportación de uno ha de robustecer la economía común, que con otras aportaciones puede facilitar la adjudicación de bolsas y becas que permiten seguir estas carreras a jóvenes bien dotados y que España aprovecha en lo posible el caudal intelectual de sus hijos.

Lo importante es arrancar al estudiante --¡y ojalá pudiera hacerse al trabajador intelectual en todos los grados!-- de la sordidez de una preocupación doméstica y de la influencia perniciosa de un ambiente inadecuado. En el Colegio Mayor todo favorece el estudio. Sea, como suele decirse, la existencia de un "clima de estudio", la emulación noble, la facilidad de los medios, todo ello determina que no se aparte el espíritu de una línea de formación que es esencial que se siga.

LAS "SALIDAS" DE LAS CARRERAS Una alusión concreta en el acto al que nos referimos a la obra que se realiza con los postgraduados plantea un asunto del mayor interés. Con razón señalaba Fernández Cuesta el binomio: "Vivir para trabajar, trabajar para poder vivir". La primera parte queda resuelta o en vías de solución. La segunda es más complicada. El joven que ha vivido para trabajar y en aras de una vocación clara ha seguido una carrera, puede encontrarse con que esa carrera es de las que se dice que no tiene "salidas". Puede ocurrir también que las salidas que tenga no le atraigan porque, efectivamente, merezcan ese nombre y supongan una dificultad para proseguir sus trabajos de investigación. El Estado español hace cuanto puede a este respecto y sería injusto no reconocerlo así; pero la investigación, sin embargo, es obra que interesa fundamentalmente, porque sobre ella asienta en verdad el desarrollo de la cultura patria. El estimular la ayuda que pueda prestarse al investigador y al trabajador intelectual es una contribución a uno de los hechos más trascendentales que en el silencio y en la oscuridad de las entrañas misma de la sociedad moderna se producen. Por eso el Sindicato Español Universitario y todos los Colegios Mayores en general, deben encontrar en la sociedad española el apoyo moral y material que su labor merece.

UN CLUB DE PRENSA El Ministro de Información y Turismo, don Gabriel Arias Salgado y su entusiasta colaborador don Juan Aparicio, director general de Prensa, han tenido la felicísima idea de crear un club para periodistas nacionales y extranjeros. Anoche se inauguró oficialmente el nuevo Centro instalado en un confortable chalet de la calle del Pinar, paseo de la Castellana arriba. Todo el mundillo periodístico que actúa en Madrid tuvo ocasión así de establecer un agradable contacto, prometedor de una más estrecha y cordial relación profesional. Hecho el discurso de inauguración ante los ministros de Información y Turismo y de Educación Nacional, seguidamente Perico Chicote atendió como el sabe hacerlo a los invitados, superándose en el convite pues no en balde reconoce que la Prensa fué siempre para él su más eficaz colaboradora en sus profesionales éxitos. En el Instituto José Balmes, que así se denomina el lugar donde se ha afincado el nuevo club, estaba toda la plana mayor del periodismo madrileño departiendo con los corresponsales y directores de las Agencias extranjeras que pasan de un centenar, con esa camaradería alegre y bulliciosa que siempre caracterizó a las gentes de nuestro oficio, cada día más dignificado y brillante gracias a la persistente atención que los organismos oficiales le dispensan.

La finalidad de este club quedó bien clara y manifiesta en las palabras que pronunció don Miguel García Sáez, presidente de la Comisión organizadora de la nueva entidad, en las que historió la idea, ya realizada, de ofrecer cohesión, vínculo profesional y afectivo a todos los compañeros de Prensa. Dijo que el club que nace no es una entidad oficial, sino que lo que intenta es acercarse al mundo oficial y privado para ponerse en contacto con la realidad circundante, en busca de opiniones. Y luego de explicar el vasto programa que se desarrollará dentro de este club, manifestó que lo que se desea es ofrecer hogar, alegría e intimidad a la gente del periodismo. Sus palabras fueron muy aplaudidas.

LOS ESCRITORES FANTASMAS Sigamos con el tema de las gentes que viven de lo que metafóricamente llamamos de la pluma, aunque ya sean pocos los que no lo hacen dactilográficamente. Nos cuenta hoy Miquelarena como en Francia se llama "el negro" y en Inglaterra "el fantasma" al escritor, generalmente desventurado y sumergido en el anónimo, que escribe periódicos, libros, discursos o sermones, para que otro caballero se digne aceptarlos y los suscriba y se luzca. No recuerda el distinguido corresponsal de "ABC" en Londres, ni yo tampoco, si hay en castellano algún vocablo de uso regular como definición de tal oficio. Posiblemente no exista, ya que en España no creo que se produzca esta artesanía como Miquelarena llama a esta clase. Sólo se citan casos aislados de personajes que antes y ahora empleaban tales artimañas para darse postín a cuenta del trabajo de estos "negros" o "fantasmas" compatriotas nuestros que deben ser muy contados. Por ejemplo, es ya un tópico en nuestro mundillo literario y artístico atribuir a cierto escritor, muy simpático y cordial, que sus libros y hasta sus composiciones musicales pues también gusta de rendir culto a Euterpe, no son directos productos de su imaginación. Yo sinceramente, pienso que es una leyenda esto que se le adjudica. Pero de todos modos quiero recoger una anécdota de la que fuí testigo.

En cierta ocasión no lejana, nos encontramos con un joven músico, un tanto trasto en su manera de vivir. Hacía tiempo que no le veíamos y le preguntamos como se las apañaba en Madrid. "Escribo mucho y estreno algunas obras". "Pero, hombre", --le atajó un amigo-- es para mí una novedad lo que dices. "No os extrañe", respondió. "Lo hago con un seudónimo" ¿Se puede saber cuál? "Sí..." y soltó el nombre y apellido de una ilustre personalidad en las letras y las artes.

LOS ARTICULOS ABANDONADOS Otra cosa pintoresca que nos refiere hoy Miquelarena y que en España no creo que tenga la menor aplicación, es la ley que el día 12 de los corrientes aparecerá en los Comunes sobre "la libre disposición de artículos y géneros en reparación o limpieza, no retirados por los clientes". Se alude con ella, principalmente, a vestidos o trajes que se abandonan en las tintorerías y, sobre todo, a la zapatería remandada que no recogen sus dueños. La ley autorizará su venta, dentro de un plazo prudencial en compensación de los gastos originados.

No será --comenta Miquelarena-- una disposición banal o simplemente pintoresca. El problema es tan grave que según la asociación de remendones del Reino Unido, integrada por diez mil asociados cerca de medio millón de pares de zapatos pasan en esos momentos por el trance pirandeliano de esperar la llegada de los pies correspondientes. Y esto ocurre a pesar de que desde hace algún tiempo es costumbre en Inglaterra cobrar por adelantado esta clase de encargos.

El comentario sobre el vertiginoso descenso del nivel de vida en Inglaterra sería demasiado pesimista en relación con esta anécdota que pretende ser risueña. Y que lo es.

EL ROSTRO DE ESPAÑA

Por Alberto INSUA

TODOS conocemos el modo de viajar sin salir de casa. Se reduce a poner en acción un verbo: leer. Asimismo podemos leer viajando. Se ha leído mucho en las literas y las diligencias. Se sigue leyendo en el ferrocarril, en el barco, en el tranvía. La lectura en el automóvil y el aeroplano rara vez puede ser honda y reposada. Cuanto más rápido es el medio de locomoción que empleemos, tanto más ligera será nuestra retentiva y más incoherente nuestra atención.

Los libros de viaje pueden leerse de dos modos: con el sistema de Sterne, --sin salir de su aposento-- o llevándoselos en la valija para abrirlos y consultarlos frente a las ciudades y los monumentos, las montañas, las costas y los valles que nos han invitado a visitar. En este segundo caso más valen las guías, tipo Joanne o Baedeker, con sus itinerarios y sus informes objetivos, que esas páginas en que tal o cual viajero nos comunica sus impresiones sobre este o aquel país.

Andrés Suarés, sutil psicólogo, ha dicho "que lo más importante en todo viaje es el viajero". Muy bien, pero cuando no viajamos nosotros, no falta, a veces, el libro que nos trae al viajero con sus observaciones, sus emociones y sus testimonios, los cuales, por el hechizo de su prosa y la gracia de su fantasía, llegarán a parecernos nuestros.

Yo he leído muchos libros de viaje por el sistema de Sterne. Sobre todo los que han tenido, o tienen, por fondo a España, desde el de Borrow, el "Inglesito" hasta "El sendero enamorado" de Lope Mateo, pasando por las páginas españolas --más o menos convencionales-- de los franceses Dumas, Gautier, Richepin, Bazin y Pierre Louys; las de Barrés --que conceptúo más serias--, las de Legendre, en su "Portrait de l'Espagne", que considero las mejores y no olvidando, naturalmente, sino estimando en cuanto valen, que es mucho, las descripciones de parajes, pueblos y ciudades de nuestra España debidas a Unamuno y Azorín, a Rubén Darío, a Manuel Gálvez y a Larreta.

Podría citar otros nombres. Mas quiero detenerme, por la actualidad de su obra, en el de Lope Mateo. En su "Sendero enamorado" nos ofrece, al través de su mirada y de su corazón de poeta, unas "prosas de las tierras de España" que son poesía en prosa y filosofía penetrada de lirismo. E historia donde el ensueño suple con frecuencia y con ventaja a la realidad.

Hacía tiempo que un escritor español no se proponía estudiar el "rostro de España", como Legendre lo hizo en su famoso "Portrait". Lope Mateo concibió y llevó a término feliz la empresa de recorrer el ámbito entero de su Patria, reflejando sus observaciones y sus sentimientos en un a modo de políptico o álbum de estampas donde no queda región, ni burgo ni urbe, ni rasgo de la raza, ni monumento histórico, ni ruina venerable por describir y desentrañar... Desentrañar, porque el autor llega a la entraña de las cosas y de los seres que mira y remira y admira, pues no es la suya una mirada frívola, que no pasa de la superficie; ni voluble, que va de un espectáculo a otro en fútil mariposeo; ni una de esas miradas agudas y glaciales, como de acero, que jamás se posan sobre nada amorosamente.

¡España entera en un libro! ¡Y España vista, sentida y entendida por un hombre para quien "la última y gran novedad la dicta el corazón! Cierta vez el autor de "El sendero enamorado" hubo de oír estas palabras de labios del profesor Karl Vossler, el ilustre filólogo e hispanista alemán: "¡Qué bella es España!". Y las comenta en esta forma: "Un varón como él, que desde su lejana y brumosa Munich hubo de dedicar profundas horas a estudiar la fuerza espiritual de España, había de sentirse encantado con sus formas físicas, por su rostro".

Ese rostro aparece en "El sendero enamorado" como el de una nobilísima estatua, como el de un personaje de Velázquez, del Greco o de Goya; pero aparece, también, con su movilidad y sus gracias y contrastes actuales, en una interpretación amorosa y optimista, que nos compensa y consuela de aquel amor dolliente de los escritores del 98, de aquellos escritores tristes, que no supieron sonreír, ni esperar... Ninguno correspondió a la "Salutación del optimista" de Rubén. El mensajero, con la respuesta tardaría en llegar. Pero llegó al fin por esta senda iluminada, como Pascal quería, "por la razón y el corazón", por las dos antorchas del espíritu del hombre.

DIGESTA

¡LOS NIÑOS CRECEN!

Y crecen más fuertes cuando comen galletas CHIQUILIN diariamente. ¡Son las galletas sabrosas, de yema de huevos frescos, de máximo poder alimenticio. Las que les dan más calorías y mayor caudal de energía.

Las galletas CHIQUILIN

En medias latas y cuartos de lata. En paquetes de 200 gramos.

Adquiera siempre envases completos, para su mejor conservación.

GALLETAS ARTIACH

Otra galleta, muy nutritiva y digestiva. DIGESTA. A base de harina integral. Sabrosidad incomparable.

Y... ¡SIEMPRE BUEN APETITO!

Numerosos lugares inundados por las aguas del Ebro en Zaragoza

Han sido evacuadas cincuenta personas que quedaron aisladas

Zaragoza.—El río Ebro continúa con su imponente crecida, que a su paso por Zaragoza llega hasta tres metros por encima del nivel ordinario, pero con tendencia a decrecer, según los datos facilitados por la Confederación Hidrográfica.

Las aguas han inundado huertas y tierras de labor situadas en los pueblos de la Ribera de la margen izquierda. El pueblo que ofrecía mayor peligro era Alcalá de Ebro, donde han sido tomadas todas las medidas de seguridad. Cerca de la localidad de Fuentes de Ebro, ha quedado aislada una familia que habitaba una casa en las orillas del río, y han salido de Zaragoza soldados del Regimiento de Pontoneros con el material necesario para su salvamento. Rina de Ebro ha quedado aislado de su estación de ferrocarril, a causa de que no puede cruzar el río el pontón que lo hace ordinariamente. En el Burgo de Ebro las aguas llegan hasta las mismas casas de la localidad, y en Casetas el río ha arrastrado las pasarelas que unen ambas orillas. En todos estos términos municipales, así como en Quinto de Ebro y Sobradiel, los daños en huertas y tierras de cultivo son de consideración.

CINCUENTA PERSONAS AISLADAS POR LAS AGUAS

Zaragoza.—Llegan al Gobierno civil noticias urgentes de que en la localidad de Nuez de Ebro han quedado aisladas por la crecida de este río unas cincuenta personas, entre las que se encuentran el alcalde y otras autoridades locales. Se trata de las familias que ocupan los edificios denominados "Torre de la Iobera", "Presa de Pins" y "Casilla de Pina". Ha salido para auxiliarles un destacamento de soldados del Regimiento de Pontoneros.—Cifra.

VUELVEN LAS AGUAS A SU CAUCE

Tudela.— El nivel de las aguas del río Ebro baja con rapidez y ha desaparecido el agua de la mayor parte de los lugares inundados, en algunos de los cuales se ha restablecido el tránsito. En el lugar denominado "La Mejanica", un pastor, con su rebaño, ha estado tres días rodeado por las aguas, sin ninguna comunicación.

El servicio de aguas potables de la ciudad, cortado durante veinticuatro horas, al ser inundadas las bombas de elevación, ha vuelto a la normalidad una vez reparadas las averías.

En las primeras horas de esta tarde, ha quedado abierto al tránsito el servicio de los autobuses de viajeros, después de tres días de incomunicación.

SALVAMENTO DE PERSONAS QUE HABIAN QUEDADO AISLADAS

Zaragoza. — Más de cincuenta personas de las localidades de Fuentes y Nuez de Ebro, que habían quedado aisladas por las aguas del río Ebro al desbordarse, han sido salvadas esta tarde después de grandes esfuerzos, por equipos de soldados del Regimiento de Pontoneros de Zaragoza, que se trasladaron rápidamente a aquella zona al tener noticia de la crítica situación de aquellas personas.

Modificación de precios en la industria hotelera

Instrucciones sobre nuevo comercio de patatas de siembra

Madrid. — El "Boletín Oficial del Estado", publicará mañana, entre otras, las siguientes disposiciones:

Hacienda. — Orden por la que se señala las normas de carácter reglamentario que han de regular la aplicación de algunos de los preceptos relativos a Sociedades Anónimas que se dejan en vigor por el decreto del Ministerio de Justicia de 14 de Diciembre de 1951.

Información y Turismo. — Orden acordada en Consejo de Ministros por la que se modifican los precios en la industria hotelera para los servicios sueltos de desayuno, almuerzo y comida. Estos precios serán los siguientes: Hoteles de lujo: Almuerzo, 55 pesetas; comida, 55; desayuno, 20. Hoteles de primera "a": Almuerzo, 45; comida, 45; desayuno, 17. Hoteles de primera "b": Almuerzo, 38; comida, 38; desayuno, 15. Hoteles de segunda: Almuerzo, 30; comida, 30; desayuno, 12. Hoteles de tercera: Almuerzo, 25; comida, 25 y desayuno, 10.

Agricultura. — Orden por la que se modifican los artículos tercero y dieciséis de la Orden del 7 de Noviembre de 1950 sobre comercio de la patata de siembra, en la que se dan instrucciones para inscripciones y etiquetas para la patata de consumo, que será vendida envasada.

PASATIEMPO

CRUCIGRAMA

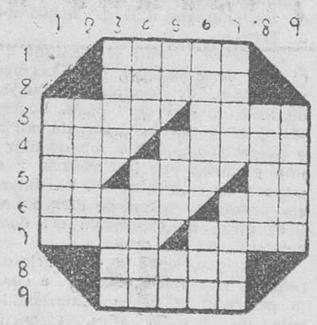

HORIZONTALES.— 1 Corto, escaso o moderado en el uso de las cosas. 2 En plural, espacio de tierra que ocupa un edificio. 3 Rodete que se hace con el cabello para tenerlo recogido o para adorno.—Parte de la superficie de la esfera comprendida entre dos planos paralelos. 4 Moda.—Restos del café. 5 Reflexivo.—Escuchais. Invertido, adjetivo indefinido. 6 Lugar donde antiguamente se efectuaban las luchas en los circos.—Al revés, período de tiempo. 7 Pasé de adentro a fuera.—Al revés, engalana. 8 Pueblo de Sevilla. 9 Espuertas.

VERTICALES.—1 En plural, inspiración del poeta. 2 Guarida de ciertos animales carnívoros. 3 Tela.—Consonantes. 4 Cerco de madera, hierro, etc.—Piedra precisa. 5 Nota musical.—Religiosa.—Dirigirse. 6 Vasijas metálicas semiesféricas y con mango.—Humilla. 7 Mamíferos.—Existas. 8 Impares. 9 Atraiga a sí.

Solución al jeroglífico anterior

Dora dió dos

¡TUBOS FLUORESCENTES REGALADOS!

Equipo completo americano ..... 340 pesetas.
Tubo suelto ..... 160 "
Transformadores ..... 120 "

RADIOLANDIA

CID, 9 (esquina a Paloma) BURGOS

Nuevas normas para la tramitación de pasaportes

Se simplifica considerablemente

Madrid. — El "Boletín Oficial del Estado", publicará mañana una Orden del Ministerio de la Gobernación, sobre tramitación de pasaportes. A partir de esta fecha, tanto por la Dirección General de Seguridad como por los gobernadores civiles y jefes superiores de policía, se reducirán los trámites para la expedición de pasaportes oficiales, ordinarios y a empleados públicos, no exigiéndose a los peticionarios otros documentos que los estrictamente indispensables, así como tampoco las cartas de llamada, excepto para los familiares de emigrantes que con éstos se observarán las normas vigentes sobre la materia.

En cuanto a los certificados de divisas, deberán atenerse las autoridades facultadas para la expedición de pasaportes a los preceptos de la Orden de la Presidencia del Consejo de 3 de Agosto de 1951.

En cumplimiento de esta Orden, la Dirección General de Seguridad, publicó, en el mismo Boletín de mañana, las normas a que se ha de ajustar la concesión.

Para la concesión de pasaportes oficiales que interesen los diversos organismos del Estado, por conducto del Ministerio de Asuntos Exteriores, para los que vayan al extranjero en misión científica, de conferencias, Congresos Internacionales, etc, será suficiente como documento el oficio del Ministerio de Asuntos Exteriores indicando el organismo que solicita el pasaporte y objeto del mismo.

Para los pasaportes que pidan los funcionarios públicos en activo para asuntos particulares, será suficiente una declaración jurada del peticionario con el visto bueno de su jefe inmediato, en la que conste sus datos de filiación, encontrarse en servicio activo y no hallarse sometido a procedimiento judicial o disciplinario.

Para los pasaportes ordinarios, para asuntos familiares, turísticos, comerciales, etc., habrán de presentarse los siguientes documentos: documento nacional de identidad: en su defecto, el libro de familia o certificación del acta de nacimiento o bien la tarjeta blanca de Abastecimientos, documentos que serán acompañados de copia simple y devueltos una vez compulsada esta copia por la oficina rectora. Certificado de antecedentes penales. Los varones comprendidos en la edad militar o mujeres en la del Servicio Social, presentarán los documentos que acrediten su situación. Los menores de edad o mujeres casadas, la autorización paterna o marital, respectivamente. Las viudas, el certificado de defunción de su esposo.

Para los pasaportes colectivos de excursiones deportivas o religiosas que se interesen con carácter particular, la entidad organizadora presentará los documentos de cada interesado que se especifican anteriormente.

Se suprimen las cartas de llamada para viajar por cualquier punto de Europa, América, posesiones francesas y Tánger, para expedir visados de salida para asuntos familiares, comerciales o de cualquier otra índole privada, siempre que a ello no se opongan los antecedentes del interesado, y bastará la declaración de éstos, justificativa de los medios con que cuentan para realizar el viaje, quedando por tanto, suprimidas las certificaciones de divisas.

Para los emigrantes se observarán los requisitos vigentes sobre emigración, exigiéndose a sus familiares cartas de llamada del cabeza de familia. El solicitante del pasaporte imprimirá sus huellas digitales en el acto de presentar la documentación, y tanto la expedición de pasaporte como el visado de salida, en su caso, serán tramitados dentro del plazo de tres días, excepto en los casos en que por incurrir en el interesado circunstancias especiales, se precise mayor término de tiempo para ulterior resolución.

Para la renovación de pasaportes será suficiente la presentación del año caducado y certificación de antecedentes penales del titular. La renovación se diligenciará en el plazo máximo de 48 horas.

Los visados o autorizaciones de salida continuarán otorgándolos exclusivamente la Dirección General de Seguridad, previo informe, en los peticionarios de provincias, del gobernador civil o Jefatura Superior de Policía correspondiente.—Cifra.

Autorización de entrada en Estados Unidos a un nuevo contingente de pastores

Washington. — El Comité jurídico del Senado, ha aprobado un proyecto de ley por el cual se autoriza la entrada de un nuevo contingente de 500 pastores de ganado, extranjeros.

Con anterioridad se han autorizado entradas de pastores procedentes de la región vasca hispano francesa.

Un "especialista" en la cría de cerdos logra que un ejemplar suyo llegue a pesar 500 kilos

Una señora de Cartagena encuentra por segunda vez una perla en las ostras

Stadtlobendors (Alemania). — Un refugiado de Prusia Oriental que encontró un nuevo hogar en esta ciudad del Norte de Alemania, alardeó el año pasado de que podría demostrar a los agricultores y ganaderos de la localidad que sabía perfectamente cómo criar gordos y lustrosos los cerdos. Hoy convocó a los vecinos del pueblo para que le ayudasen a sacar el magnífico cerdo que había criado, del chiquero en que se encontraba. El animal había alcanzado el peso de 1.102 libras y no podía pasar por la puerta del chiquero.—Efe.

UNA ESPECIALISTA EN HALLAZGO DE PERLAS

Cartagena.—La esposa del ingeniero de los astilleros de la empresa nacional "Bazán", don Vicente Bullos, cuando tomaba el aperitivo en los viveros de Félix, halló una perla dentro de una ostra. Es la segunda vez que la esposa del señor Bullos tiene estos hallazgos, y la primera le ocurrió en un viaje que realizó por el extranjero.—Cifra.

CAZA DE UN LOBO

Badajoz.—Al regresar al cortijo de la finca "La Chazas" el hijo del propietario de la misma, Enrique Sánchez Durán, apreció un ruido extraño y se dió cuenta enseguida que se le acercaba un lobo que en la boca llevaba un cerdo de unos diez kilos. Se ocultó tras una encina, y cuando la fiera se hallaba a unos diez pasos, disparó los dos cañones de la escopeta que llevaba, matando a la alimaña en el acto. El hecho ocurrió en el pueblo de Barcarrota. El lobo pesaba cerca de cuarenta y seis kilos. El premio concedido por el Ayuntamiento y los donativos de los ganaderos de los contornos, fueron entregados por el ganador para los humildes de la localidad.—Cifra.

CINE CORDON

HOY, el mayor éxito de la temporada GRANDIOSO ESTRENO DE

Burt LANCASTER • Corinne CALVET

PAUL HENREID·CLAUDE RAINS·PETER LORRE

Director: WILLIAM DIETERLE

Una Producción: HAL WALLIS

Furia, violencia, ambición desenfrenada, amor apasionado en los terrenos diamantíferos del continente negro

LOTERIA NACIONAL

Un premio en Burgos

Madrid. — Premios mayores correspondientes al sorteo de la Lotería celebrado hoy:

PRIMERO 1.000.000 DE PESETAS
30.038, Palencia, Córdoba, Alicante.
SEGUNDO 500.000 PESETAS
24.759, Calasparra, Sabadell, Alicante
TERCERO, 250.000 PESETAS
18.456, Castuera, Lorca, Valencia.
PREMIADOS CON 15.000 PESETAS
18.745, Madrid, BURGOS, Bilbao.
20.402, Barcelona, Murcia, Bilbao.
39.814, San Sebastián, Salamanca, Bilbao.
29.851, Valencia.
49.357, Madrid.
40.853, Zaragoza, Castilleja de la Cuesta, Madrid.
42.621, Pontevedra, Barcelona, Madrid.
49.609, Valencia.

Mujer que pasas seis días de la semana en una oficina ¿No sientes necesidad de que el último sea para ti de luz y de aire? Haz deporte con la Sección Femenina.

Gigantesco incendio forestal en Australia

Un avión con quince personas a bordo se estrella en el Congo

Bruselas.—Un avión comercial belga con 15 personas a bordo se ha estrellado en el Congo occidental. Hay pocas esperanzas de que haya supervivientes. El avión llevaba tres tripulantes y doce pasajeros. Cayó en la selva, cerca de Kiwit, al hacer un viaje interno de Costermansville a Leopoldville.—Efe.

CUATRO MUERTOS A CAUSA DE LAS INUNDACIONES

Pau (Francia).—Cuatro personas han resultado muertas mientras los equipos de salvamento batallaban con las aguas salidas de su cauce en el Suroeste de Francia, y con lo que las mismas arrastraban, intentando llegar a donde se encuentran las personas cercadas por la inundación.

Centenares de personas han quedado sin hogar y por lo menos 18 esperan todavía ser salvadas de las aguas que les hacen correr grave peligros.

Tres labradores, entre ellos un español, resultaron muertos al desplomarse sobre ellos una casa en Barages, a 80 kilómetros al Noroeste de Pau, cuando se hallaban durmiendo en la misma, cuyos cimientos resultaron reblandecidos por las aguas que irrumpieron en el piso bajo. El español ha sido identificado como Juan Echevarría de 40 años de edad.

Los daños materiales ascienden a cientos de millones de francos en toda la región vasca francesa.

GIGANTESCO INCENDIO EN LOS BOSQUES AUSTRALIANOS

Canberra.— Los fuertes vientos reinantes han impulsado en dos direcciones, bifurcándolo, el incendio que amenaza con ser el más grave de Australia y que hasta ahora ha hecho arder enormes extensiones de pinares. Se ve amenazado el Observatorio nacional, que contiene un equipo valorado en más de un millón de libras esterlinas, en el que figura un telescopio gigantes enviado últimamente desde Greenwich, y que se califica como único en el Mundo.—Efe.

Popular Cinema

Insuperable programa con el extraordinario estreno.

Soga de arena

Sesión continua de 4 a 11 noche

Precios 2 y 3 pesetas

España y el Mundo

(Viene de primera página)

sino también tradición de familia. Procede de un linaje de distinguidos servidores de la nación. Su abuelo, Waine Mac Veagh, fué ministro de Justicia y embajador en Italia durante el mandato del presidente Garfield; su tío, Franklin Mac Veagh fué secretario del Tesoro a las órdenes del presidente Taft, y su padre, Charle Mac Veagh embajador en el Japón durante la gestión de Coolidge".

IMPRESION DE UNA PERIODISTA NORTEAMERICANA

Nueva York. — El "New York Times" publica una información de Ane Mac Cormick, una de las periodistas más conocidas de los Estados Unidos. La información ocupa una columna completa del diario y en ella recoge sus impresiones de su visita a España.

Desde Madrid, hace constar que hay muchas obras en construcción en las ciudades y comenta el pequeño número de automóviles y camiones en las carreteras. "Madrid —dice— es más como una ciudad norteamericana que ningún otro lugar de Europa. Afanosa con sus negocios, iluminada con luces de neón, con el tráfico embotellado, la Gran Vía es una glorificada "Main Street", el sábado por la noche".

M.E.C.D. 2017