Diario de Burgos

Año LIX – Núm. 18.278 – Martes 27 de Diciembre de 1949 – Apartado 46 – Teléfono 2015 – 50 céntimos

PIO XII CONCEDE LA PRIMERA AUDIENCIA DEL AÑO SANTO A LA MISION ESPAÑOLA

MARTIN ARTAJO CONFERENCIO CON EL SUMO PONTIFICE DURANTE CERCA DE MEDIA HORA

El ministro español, doctor «honoris causa» de la Institución Angelicum

Ciudad del Vaticano.--Su Santidad Pio XII recibió al ministro de Asuntos Exteriores español, don Alberto Martin Artajo, en audiencia privada, a las nueve de la mañana (hora española) del domingo. La audiencia, en la biblioteca del Pontifice, fué de media hora.

El señor Martin Artajo ha sido distinguido con la primera audiencia pontificia del Año Santo.

Inmediatamente después, el Padre Santo recibió a la señora de Martin Artajo y a los miembros del séquito del ministro español.

A continuación, el Sumo Pontifice recibió al ministro de Asuntos Exteriores de Irlanda.--Efe

EL MINISTRO ESPAÑOL ASISTE A LA MISA DEL GALLO EN LA BASILICA DE SAN PEDRO

Roma.—El ministro de Asuntos Exteriores español y su esposa, acompañado del embajador de España y su séquito, asistió ayer a la Misa del Gallo en la Basilica de San Pedro, donde ofició el Padre Santo. Después se trasladó a la iglesia de San Pietro In Montorio, donde el embajador de España cerca del Quirinal, señor Sangroniz, invitó a la misa de medianoche a la misión que preside el ministro, miembros de las dos Embajadas y de la Colonia española.

Ofició Monseñor Fernández Conde. Después, en la residencia de los señores Sangroniz, en las inmediaciones de dicha iglesia, fué servida una cena fría.—Efe

VISITAS JUBILARES A LAS BASILICAS

Roma.—El ministro de Asuntos Exteriores, don Alberto Martín Artajo, efectuó las visitas jubilares a las Basílicas patriarcales de Roma.

En la tarde de Nochebuena, acompañado del embajador de España cerca de la Santa Sede, don Jaaquín Ruiz Jiménez y de su séquito, visitó la Basílica de San Pablo, extramuros y San Juan de Letrán.

El domingo por la tarde, el señor Martín Artajo ha visitado la Basílica de Santa María la Mayor, en la que el Cardenal Verde abrió ayer la Puerta Santa con el martillo de plata regalado por el Jefe del Estado español, según una vieja tradición de los Reyes Católicos, que eran canónigos honorarios de la misma. A su llegada al templo el ministro fué recibido por el Cabildo y por el Cardenal Verde. Después de ganar el jubileo el señor Martín Artajo, el embajador español cerca de la Santa Sede y acompañantes, asistieron a las vísperas solemnes.—Efe

LA JORNADA DE LA TARDE DEL DOMINGO

Roma.—A mediodía, el ministro señor Martín Artajo visitó la Institución de Damas Apostólicas, donde, con su esposa y miembros de su séquito, asistió al reparto de una comida a los pobres acogidos a esta institución.—Efe

APERTURA DEL CENTRO DE ESTUDIOS ECLESIASTICOS

Roma.—A las siete de la tarde se ha celebrado en la iglesia nacional de Montserrat la solemne apertura del Centro de Estudios Eclesiásticos y de la Residencia Sacerdotal de Montserrat. El acto estuvo presidido por el prefecto de la Sagrada Congregación para Universidades y Estudios; es decir, la suprema autoridad del Vaticano en materia de enseñanza. A su derecha se encontraba el ministro de Asuntos Exteriores español y a su izquierda el subsecretario de la Presidencia. Presidieron también el Arzobispo de Granada, el obispo auxiliar de Madrid-Alcalá, presidente de la peregrinación de la Obra Pía de los Santos Lugares, el subsecretario de Educación Popular, los embajadores de España cerca del Quirinal y de la Santa Sede, así como el rector de Montserrat. Asistieron los miembros del Comité nacional español para el Año Santo, los peregrinos españoles que se encuentran en Roma, los miembros de las dos Embajadas y numerosos profesores del Centro, así como miembros de la colonia española.

Hicieron uso de la palabra el rector del Colegio, el ministro de Asuntos Exteriores y el Cardenal Pizzardo.

El rector del Centro comenzó expresando su alegría por poder recibir al ministro en esta casa española fundada en el siglo XIII.

A continuación, el ministro de Asuntos Exteriores, don Alberto Martín Artajo pronunció un interesante discurso.

ACTITUD DE UN GRUPO DE DESARRAPADOS COMUNISTAS

Roma.—Al mismo tiempo que se celebraba la ceremonia de apertura de la Puerta Santa un grupo de desarrapados que procedía de la sede del partido comunista profirió gritos ante la Embajada de España y arrojó algunas piedras contra los cristales del edificio.—Efe

VISITA A DIVERSAS INSTITUCIONES

Roma.—El ministro de Asuntos Exteriores de España, don Alberto Martín Artajo, visitó esta mañana varias instituciones religiosas y culturales,

(Pasa a cuarta página)

FERNANDEZ CUESTA RECIBE EL TITULO DE HIJO ADOPTIVO DE LA CIUDAD DE TOLEDO

Entrega de pensiones a inspectores jubilados

Toledo.—Poco antes de ls once de la mañana llegó el ministro de Justicia y secretario general del Movimiento, don Raimundo Fernández Cuesta acompañado del subsecretario de Justicia, Director general de Prisiones, vicesecretario general del Movimiento, y el delegado nacional de provincias.

Fué recibido en las afueras de la ciudada por el gobernador civil y jefe provincial, y primeras autoridades. Seguidamente el ministro se trasladó al castillo de San Servando, que va a ser transformado en Academia provincial de Cultura del Frente de Juventudes.

El ministro recorrió el castillo de San Servando y sus alrededores y examinó las posibilidades que la fortaleza ofrece para ser convertida en Academia, y escuchó las explicaciones del Gobernador civil, sobre las características de la nueva institución que se proyecta. El castillo donde se levantará el internado, capaz para 150 alumnos será ampliado, pues se va a construir una capilla, biblioteca, doce aulas, dos salas, comedor, enfermería y otros servicios. Las obras comenzarán en el mes de Enero próximo, y ha sido sometido el proyecto a la aprobación de la Dirección General de Bellas Artes. En las obras van a invertirse unos dos millones y medio de pesetas y quedarán terminadas en Diciembre de 1950. Con la fundación de esta institución docente se pretende ayudar a los estudiantes pobres de la capital y de la provincia, costeándoles la manutención, libros, matrículas y prestándoles otras auxilios. Los alumnos ingresan en la Academia que funciona ahora provisionalmente en este edificio, a los cinco años.

Poteriormente, el señor Fernández Cuesta y las autoridades y jerarquías, se trasladó al Ayuntamiento.

El alcalde, en un acto que presidió el Cardenal primado, doctor Pla y Deniel, entregó al ministro el título de hijo adoptivo de Toledo, que le fué concedido recientemente por la Corporación municipal, en reconocimiento y gratitud por el continuo apoyo que el señor Fernández Cuesta prestó a la resolución de los múltiples problemas de interés local. El secretrio de la Corporación leyó el acuerdo del Ayuntamiento otorgándole la distinción, y antes de serle entregado el nombramiento, extendido sobre artístico pergamino, el alcalde pronunció unas palabras a las que contestó el ministro agradeciendo el nombramiento. Afirmó luego que haría honor al honor que la ciudad imperial le confiaba. Abrazó finalmente al alcalde, entre los aplausos de las numerosas personas que asistieron al acto. Después le fué ofrecido al ministro y a sus acompañantes un almuerzo al que asistieron también las autoridades y jerarquías.

Más tarde el ministro de Justicia y secretario general del Movimiento, sostuvo un cambio de impresiones con el presidente de la Audiencia Provincial y otras autoridades sobre diversos problemas provinciales relacionados con su Ministerio. Más tarde, visitó a las religiosas Agustinas de Santa Ursula, en cuyo convento están enterradas una tía y una abuela del señor Fernández Cuesta, que fueron monjas de esta Comunidad, y dónde todavía viven algunas religiosas que conocieron de niño al ministro de Justicia.--Cifra.

PERSONALIDADES BELGAS EN ESPAÑA

Irún.--Procedentes de Bruselas han presidente del Gobierno belga y el ministro sin cartera, Mr. Guillón. En la frontera, el presidente del Gobierno belga y demás personalidades han sido cumplimentados por las autoridades. Los ilustres viajeros almorzaron hoy en Alsasua y prosiguieron viaje a Avila, donde pasarán unos días de descanso dedicados a estudios históricos.--Cifra

ENTREGA DE PREMIOS A LOS CATEDRATICOS JUBILADOS

Madrid.--El ministro de Educación Nacional, ha presidido, en el salón Goya, en el Ministerio, el acto de la entrega de premios que la Mutualidad de catedráticos jubilados, hace a los profesores del Instituto que se encuentran en esta situación. Presidieron, con el ministro, el vicepresidente, de la Mutualidad, señor Allúe Salvador y el secretario, señor Julia.

Pronunciaron discursos el señor Allúe Salvador, los catedráticos jubilados don Vicente Sarcia de Diego, don Eduardo del Palacio y, finalmente, el ministro de Educación.--Cifra.

EL MINISTRO DE AGRICULTURA EN MALAGA

Málaga. — Procedente de Madrid ha llegado el ministro de Agricultura, Rein Segura, para pasar unos días con su familia.--Cifra.

ACUERDO COMERCIAL ENTRE INGLATERRA Y YUGOESLAVIA

Estados Unidos enviarán 200 técnicos militares a Europa

Londres.— Inglaterra y Yugoeslavia han firmado un acuerdo comercial, en Belgrado, por el que se establece un intercambio de mercancías entre ambos países, por valor de cien millones de libras esterlinas, durante los cinco próximos años.—Efe.

LOS PRESUPUESTOS FRANCESES

París.— Ha comenzado en la Asamblea Nacional la discusión del presupuesto para 1950, artículo por artículo. En el banco del Gobierno se sientan el presidente Bidault, el ministro de Hacienda, Petsche, el de Defensa y el secretario de Estado para Presupuestos, Edgard Faure, en el momento de comenzar la sesión. El presupuesto asciende, en este proyecto, a dos billones, doscientas setenta y cinco mil millones de francos. Se espera que el Gobierno acelere la discusión para que el proyecto pueda estar aprobados antes del 31 de Diciembre que es la fecha tope para que queda convertido en Ley.

La Asamblea ha rechazado una propuesta comunista para que envíe el presupuesto a informe de la Comisión de Hacienda por tercera vez.—Efe.

HUELGA

Tarbes. — Los talleres de aviación Morane-Saulnier, instalados a diez kilómetros de esta ciudad, han suspendido su producción, como consecuencia de la decisión de los Sindicatos de declarar la huelga, para apoyar las reivindicaciones de los obreros sobre salarios. La dirección de la fábrica ha pedido la evacuación de los talleres ocupados por los huelguistas.

MAS CONFESIONES "ESPONTANEAS"

Londres.— Radio Moscú informa que ayer domingo comenzó el juicio contra los doce soldados japoneses acusados de preparar y utilizar armas batectoriológicas durante la guerra última.

Añadió la Radio moscovita que todos los militares nipones se "confesaron culpables" de las acusaciones que contra ellos se formularon.

TECNICOS MILITARES A EUROPA

Washington. — Los Estados Unidos enviarán en total a los ocho países del Pacto Atlántico que han solicitado ayuda militar —Gran Bretaña, Francia, Luxemburgo, Bélgica, Holanda, Dinamarca, Noruega e Italia— unos doscientos castrenses que ayudarán a las citadas naciones a formular sus pedidos de material. La oficina de ayuda militar regional, tendrá su sede en Londres.—Efe.

GOBERNADOR DE OMAI

Roma.— El general Guglielmo Nasi, ha sido nombrado gobernador de la antigua colonia de Omai, territorio sobre el que Italia deberá ejercer una tutela de 10 años, conforme decidió recientemente la Asamblea de las Naciones Unidas.

Nasi ocupó el cargo de gobernador de Harrar (Etiopía) antes de la guerra y se dice que es muy popular entre los indígenas.—Efe.

Se fijan nuevas tarifas para la contribución de usos y consumos

No son modificados los módulos vinos, calzados y muebles, entre otros

Nuevos precios para la gasolina

Madrid.—El "Boletín Oficial del Estado" publica, en su número de hoy, una orden por la que se señalan las nuevas tarifas de la contribución de usos y consumos.

He aquí las modificaciones establecidas:

Conservas alimenticias, 11 por 100: pimentón y conservas alimenticias de origen animal, cinco y medio por ciento: fundición, 6,90 pesetas por 100; jabones ordinarios, 6,50 por 100; cemento Portland y similares, 15 pesetas tonelada: supercemento, 20; cementos luminosos fundidos, 21,50; cemento natural especial, 15; cemento blanco natural, 18; cemento blanco Portland, 28,50 y cemento de pavimentación, 23,40: Bandajes para vehículos, 15 por 100: Hilados, 6 por 100 para hilados de lino, esparto, cáñamo, yute y demás fibras textiles vegetales: 8 por 100 para los de lana y demás fibras de procedencia animal: 10 por 100, para los hilados de algodón y veinte para los de sed natural: pieles y similares, 16 por 100 para los artículos de los apartados a y c y 7 por 100, para los del b.

Petróleo y sus derivados.—Casolina y sus mezclas con excepción del epígrafe b, 3,09 pesetas litro; para consumo de usos agrícolas, 2,09; petróleo (korosano), una peseta; gas-o'l y sus especialidades; 0,25; benzol, 0,75; sustitutivos del aguarrás, 2,25 litro. La diferencia entre el precio del producto fijado por la CAMPSA para la gasolina y el precio de venta que se señale por el Gobierno por cupos especiales, por organismos oficiales se considerará como impuesto incluido en el epígrafe correspondiente a gasolina y sus mezclas. Las tarifas de transportes de viajeros y mercancías por vías terrestres y fluviales, en lo que se refiere a vehículos accionados con motor tor de gasolina, tributarán en la forma establecida.

Se unifican todos los impuestos que gravan en la actualidad la gasolina, con arreglo al reglamento de ocho de Febrero de 1946, al tipo de 3,09 pesetas litro, que unido al precio del producto, forman un precio de venta al público de 4,25 pesetas, cualquiera que sea el uso o destino de este carburante, excepto el empleado en consumos agrícolas, que se fija de acuerdo con el Ministerio de Agricultura, en tres pesetas litro. La diferencia entre este precio y el del producto una ochenta y cuatro pesetas corresponde al impuesto.

Patente nacional sobre circulación de automóviles de turismo. Automóviles de lujo y turismo: 250 pesetas por los cinco primeros caballos de fuerza; por cada caballo que exceda de dicha cifra hasta diez, 70 pesetas anuales; hasta 16, cien; hasta veintidos, trescientas; más de veintidós, cuatrocientas. Motocicletas sin asiento adicional, cuarenta pesetas por caballo y año; con sidecar 50

Radioaudición.—Aparatos de más de seis lámparas, instalados en domicilios particulares, 155 pesetas.

Teléfonos.—Aumenta al 22 por 100, el importe de los servicios detallados en el reglamento, artículo tercero.

Alcohol.—Producción: aguardientes y alcoholes neutros, 200 pesetas por hectólitro; alcoholes no vínicos, 470; alcoholes desnaturalizados, 28; alcohol procedente de mezcla, 34; demás alcoholes desnaturalizados, 42; aguardientes denominados "holandés" y aguardiente de sifra, 135 pesetas hasta 65 grados y aguardientes de caña, 200. Producción: fábricas de primera clase, 17.000 pesetas anuales; segunda, 15.000; tercera, 13.600; cuarta, 11.900; quinta, 10.200;

(Pasa a última página)

PRIMERA MISA SOLEMNE DE UN MISIONERO LIBANES, EN RITO MARONITA

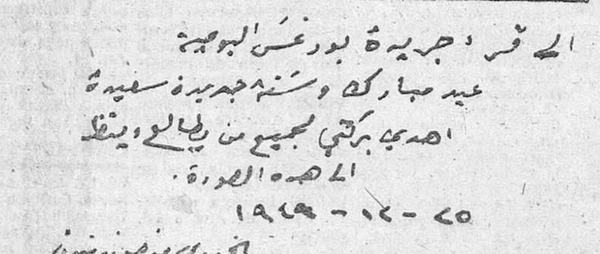

En la iglesia parroquial de San Gil abad, celebró en la noche del día 24 su primera misa solemne, en rito maronita, el Padre Vicente Zeitún misionero libanés que cursó sus estudios en la Universidad pontificia de Salamanca. Al final de la ceremonia el oficiante tuvo la gentileza de firmar el precedente autógrafo, en idioma arameo, dedicado a nuetros lectores y cuya traducción es la siguiente: "A LOS LECTORES DE "DIARIO DE BURGOS", BUENAS PASCUAS DE NAVIDAD Y COMIENZO DE AÑO NUEVO, CON MI BENDICION A TODOS LOS QUE LEAN ESTE AUTOGRAFO Y ESTE ARTICULO. 25-12-49. Padre Vicente Zeitún, M. L."

(Foto. FEDE)

EL EQUIPO ARGENTINO "NEWELL'S OLD BOYS" ESTUVO AYER EN BURGOS

A los jugadores les sorprende que nuestros campos estén sin alambradas de protección

Declaraciones exclusivas hechas a nuestro redactor deportivo

(Información en cuarta página)

EL PADRE SANTO EFECTUA SU PRIMERA VISITA JUBILAR A LA BASILICA VATICANA

Penetró en el templo a pie, como un simple peregrino y llevando en la mano una sencilla Cruz de madera

LA MUCHEDUMBRE ACLAMA A SU SANTIDAD EL PAPA

Ciudad del Vaticano.--El Padre Santo bajó esta mañana a la Basilica Vaticana para hacer, juntamente con los miembros del Clero Romano y alumnos de los Colegios eclesiásticos de Roma, la primera visita jubilar. A las nueve y media, la plaza estaba llena de sacerdotes y clérigos y se organizó el cortejo, que abría el Colegio Español. Detrás de la Cruz penitencial, llevada por el presidente de la comisión para la asistencia espiritual del comité central del Año Santo, iban los comités centrales italiano y diocesano en pleno. Seguían los obispos y los altos cargos de la secretaría de Estado y los Prelados de las Sagradas Congregaciones, mientras la "Schola Cantorum" entonaba las letanías de los Santos.

A las diez, el sumo Pontífice llegó al umbral del pórtico, donde fué recibido por el Capitulo Vaticano y el arcipreste de San Pedro. El Padre Santo, después de bajar de la silla gestatoria, entró en la Basilica por la Puerta Santa, seguido del imponente cortejo, yendo a través de la nave central a la capital de la Trinidad para la adoración del Santísimo Sacramento. Pío XII iba a pie, leyendo las oraciones del librito del peregrino. Seguidamente fué al altar de la Confesión y se arrodilló en el reclinatorio, mientras el clero se disponía alrededor del altar papal y en el centro del crucero. El canónigo de San Pedro leyó la oración del Año Santo, compuesta por el Papa y entonó los tres Padrenuestros, Avemarías y Glorias necesarios para ganar la indulgencia jubilar. Después se recitaron un Padrenuestro, un Avemaria y un Gloria por las intenciones del Papa y los "Oremus" por los perseguidos. Seguidamente, desde la logia de la Verónica, se hizo la solemne exhibición de las sagradas reliquias; la sagrada lanza, el trozo de Cruz y el sudario de la Verónica. A continuación el Padre Santo subió al altar de la Confesión y dió a todos los presentes la Bendición Apostólica. Durante su visita, el Santo Padre portó una sencilla cruz de madera.

Volvió luego a subir a la silla gestatoria y, por la nave central del templo, regresó a la capilla de la Piedad, mientras a su paso estallaban las aclamaciones de los presentes.--Efe

BENDICION DE LA NUEVA GRAN PUERTA

Roma.—El Padre Santo bendijo ayer la gran puerta de bronce, obra del escultor italiano Consorti, que, al cabo de seis siglos y medio de la historia del Año Santo, será la primera puerta auténtica permanente que tiene la Puerta Santa de la Basilica vaticana. Hoy ha sido colocada sobre goznes especiales. Se cerrará todas las noches hasta la Nochebuena próxima, en que quedará clausurada y sellada hasta el Año Santo siguiente.—Efe.

ESPAÑA Y PARAGUAY DECIDEN ELEVAR A EMBAJADA EL RANGO DE SUS REPRESENTACIONES MUTUAS

Madrid.— La Oficina de Información Diplomática del Ministerio de Asuntos Exteriores, comunica que por canje de notas efectuado en la Asunción, entre el ministro plenipotenciario de España, don Miguel Teus Navarro y el excelentísimo señor ministro de Relaciones Exteriores de aquel país hermano, España y Paraguay, han decidido elevara Embajada la calidad de las representaciones mútuas.

Tal determinación y el nombramiento de respectivos embajadores, muestra el fraterno y leal entendimiento entre los dos países, y es prueba de la pacífica colaboración entre las dos naciones hermanas, constituyendo por ello motivo de especial satisfacción para el Gobierno y pueblo españoles.

El ministro español de Asuntos Exteriores en Roma

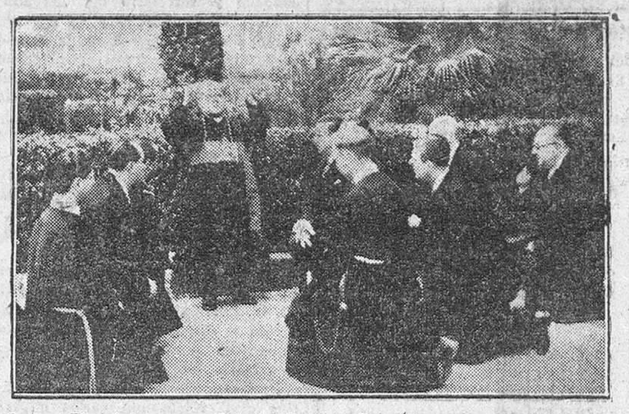

Roma.--El ministro español de Asuntos Exteriores, Sr. Martín Artajo, y su séquito, reciben la bendición del Cardenal Alesandro Verde, en Villa San Francisco, donde acudieron para hacerle entrega del martillo de plata ofrendado por el jefe del Estado Español para la apertura de la Puerta Santa.--(Foto CIFRA GRAFICA)

REUNION DEL PARLAMENTO ISRAELITA EN JERUSALEN

Jerusalén.—El Parlamento israelita se ha reunido hoy en el edificio de la Agencia judía de esta capital. Unas 400 personas, incluidos los 120 miembros parlamentarios elegidos hace once meses, se concentraron en el salón rectangular de uno de los pisos altos de dicha Agencia, situada a 400 metros de la vieja muralla que separa la ciudad vieja, ocupada por los árabes, de la zona nueva, ocupada por los judíos.

En el orden del día figuran solamente asuntos de trámite. Los jefes de la oposición han dado a entender que presentarán una moción de censura contra el jefe del Gobierno, Ben Gurión, con el fin de obligar a la Asamblea a celebrar un debate sobre política exterior.—Efe

NO HABRA GUERRA EN 1950

SEGUN LOS ASTROLOGOS FRANCESES

Los cuatro primeros meses -se dice- serán terribles en cuanto a naufragios, accidentes aéreos y erupciones volcánicas

BERLIN.- (Servicio especial de crónicas "Efe-United Press". Prohibida la reproducción).

Siete astrólogos "de primera fila" de Francia coinciden unánimente en una profecía hartamente consoladora si se pudiera hacer algún caso a dichos pronósticadores del porvenir: la de que no habrá guerra en 1950.

Seis de estos mismos astrólogos coinciden también en predecir la muerte de un político mundialmente muy importante para el año que va a empezar y uno de ellos pronóstica concretamente la muerte de Stalin.

Otro dice que Su Santidad el Papa sufrirá una grave enfermedad sobre cuyo resultado no se atreve a opinar.

Barajando las profecías para 1950 de uno y otros de estos "sabios adivinadores" se pronostica también en París en estos días lo siguiente:

Que la princesa Margarita de Inglaterra no se casará; que el comunismo decaerá en Europa; que se descubrirá un nuevo y maravilloso elemento en la tierra de los pingüinos; que alguien tratará de asesinar al Rey de Grecia; que Francia conocerá un período de completo trastorno social; que, desde luego, el Gobierno Bidault no llegará a 1951; que los cuatro primeros meses del año próximo serán terribles por lo que se refiere a accidentes aéreos, naufragios, erupciones volcánicas y desorden en general; que Truman y Stalin se reunirán en Italia en primavera; que el cardenal Spellman sucederá al Santo Padre a fin de año; que habrá graves huelgas en los Estados Unidos y un gran resurgir en los negocios en Hispanoamérica; que el Gobierno Perón tendra dificultades en la Argentina, terminando sin embargo el año con reformas sociales muy populares; que habrá una completa sorpresa en China —aunque no se dice en qué sentido ni a quiénes va a sorprender—; que la Ciencia dará grandes avances con nuevas vacunas y quizá llegándose a la curación del cáncer y, finalmente, avanzando más aún, que en los próximos tres años volverán tres Reyes a sus tronos, aunque también se aclara— ésta predición no se refiere a España, donde Franco seguirá en el Poder.

Todo esto, queridos lectores, y mucho más que por su interés más localista y por no alargar la relación, no recogemos, predicen los astrólogos franceses en estos días finales de 1949. Aconsejamos a ustedes que guarden en un cajoncito dichas predicciones y las vuelvan a leer cuando 1951 se encuentre a la vista. Porque no deja de ser curioso que ninguno de ellos saque ahora a la luz pública las predicciones que hizo hace doce meses para decir a los demás:

¿Ven ustedes cómo tenía razón?

M.E.C.D. 2017

ACTUALIDAD BURGALESA

AYER

Burgos, en estos días, se puebla de burgaleses residentes fuera de la Patria chica y que, constantemente, añoran a la tierra que les vió nacer con un peculiarísimo y profundo impulso. Mas así como en las ferias de San Pablo los paisanos que llegan a nosotros lo hacen con un motivo festero, de natural regocijo y esparcimiento, en esta época navideña, el sentido de su visita a Burgos resulta más dulce, más entrañable, más familiar. Es el imán invisible de la tradición espiritual, de la añoranza del hogar lejano, el que atrae a esos hijos junto a su madre, a esos hombres cabe las naves catedralicias.

Queremos, sin embargo, en este nuestro comentario, dedicar un homenaje de merecido recuerdo a un hogar prócer de la ciudad de Burgos, cuyos blasones campean con crespones negros pero en el cual supervive de modo nobilísimo esa llama de amor a la Cabeza de Castilla. Nos referimos a ese Palacio de los Condes de Castilfalé, en el cual hoy, justamente, conmemórase la luctuosa efemérides del fallecimiento de aquel gran caballero y gran burgalés que se llamó don García Muñoz Jalón... Hasta ese histórico Palacio queremos que vuelvan los burgaleses sus ojos, en este día, pensando en el que supo proclamar su burgalesismo, su generosidad y su linaje, haciendo generosa donación de su casa solariega para la ciudad. Dentro de poco, no tardando mucho, la severa arquitectura de su empaque secular, albergará un tesoro de espiritualidad, a través de una serie de instalaciones que aspiran a convertirse en Museo de Historia y de Arte. Ello será fruto de la gentil actitud de un burgalés de pro y una dama de elevada alcurnia que irguiéndose como fiel continuadora del espíritu de su esposo, ha hecho vida la promesa testamentaria que, firme pero condicionada a la voluntad de la aristocrática dama, estipuló el finado.

He aquí una lección que todos los burgaleses debemos asimilar, en recuerdo más vivo hoy, en que se cumple el aniversario del óbito de aquel ejemplar caballero.—B. I.

Escuela Municipal de Música

Apertura de matrícula

Creada la Escuela Municipal de Música de Burgos, se abre la matrícula a partir de mañana, miércoles y hasta el día 7 de Enero inclusive, de siete a diez de la noche, para las asignatures siguientes:

Solfeo, cursos primero, segundo y tercero; piano, cursos primero, segundo, tercero, cuarto y quinto; violín, cursos primero, segundo, tercero, cuarto y quinto; instrumentos de viento (clarinete, saxofón, trompeta y flauta), canto, cursos primero y segundo y armonía, primer curso.

El profesorado, horario de clases y demás detalles constan en la tabla de anuncios del local provisional de la Escueal Municipal de Música, San Lorenzo 31 y 33 (edificio que ocupa el Orfeón Burgalés).

Las clases comenzarán el día 9 de Enero.

✝

EL SEÑOR

D. Manuel Vélez San Cibrián

falleció el día 20 de los corrientes después de recibir los Santos Sacramentos y la Bendición de S. S.

(Q. E. P. D.)

LA REAL COFRADIA DE LA SANGRE DE CRISTO Y NUESTRA SEÑORA DE LOS DOLORES

SUPLICA a los hermanos cofrades asistan a la misa que se celebrará mañana, día 28, a las NUEVE Y MEDIA de la mañana en la capilla del Santo Cristo de la iglesia parroquial de San Gil.

La Junta Directiva

NAVIDAD EN BURGOS

Gran solemnidad y fervor religioso

Como en la Nochebuena, Burgos celebró la Pascua de Navidad con gran solemnidad y fervor.

Después de las misas del Gallo, que como decíamos el domingo, se celebraron con todo fervor y recogimiento, prueba de la fe y religiosidad del pueblo burgalés, el domingo se celebraron los cultos propios de este día, destacando la solemnidad de los celebrados en la S. I. C. donde se celebró primero la misa del alba y más tarde, a las diez, la misa solemne en la que predicó el M. I. Sr. D. Julio Díez.

En los demás templos la afluencia de fieles fué extraordinaria acercándose en gran número a comulgar.

Por la tarde en varios templos se inició el octavario de Niño Jesús terminando estos cultos con la adoración del Niño mientras los diversos coros entonaban villacincos.

PRIMERA MISA SOLEMNE DE UN MISIONERO LIBANES EN LA IGLESIA DE SAN GIL

La misa del Gallo en la iglesia parroquial de San Gil Abad, ofreció este año, una modalidad singular, cual era la celebración de su primera misa solemne, en rito moronita (idioma arameo, que es el mismo en que hablaron Jesucristo, la Virgen María y los apostóles, durante su vida) por un misionero libanés, el Padre Vicente Zeitun, natural de Canaá de Galilea (Palestina).

El suntuoso templo se vió completamente lleno de personas y junto al altar mayor ocuparon lugar preferente miembros del Consejo Diocesano de Acción Católica y jóvenes de la A. C. masculina de la parroquia, luciendo la Iglesia deslumbrante iluminación y adornos.

A las doce subió las gradas del altar el oficiante, dando comienzo a la misa, que fué desarrollándose con arreglo al rito siro-maronita, contestando a los cánticos del P. Zeitun, un seminarista libanés, que cursa sus estudios en la Universidad pontificia de Salamanca y que se había desplazado exprofeso a nuestra ciudad con el objeto de asistir al nuevo misa-cantano.

La ceremonia, que fué seguida con la natural curiosidad por los fieles, y en medio de gran devoción, duró hasta cerca de la una y media de la madrugada y durante la celebración de la misa el cura párroco de la feligresía y padrino eclesiástico del misa-cantano, don Onofre Sáiz Calzada, fué explicando a los asistentes al acto, los pormenores y significado de cada uno de los pasajes de la ceremonia.

El P. Zeitun distribuyó la Sagrada Comunión a varios centenares de fieles y al final tuvo lugar la adoración del Niño Jesús y el besamano al oficiante, prolongándose ambas ceremonias hasta casi las dos de la madrugada, ya que un gran gentío se acercó al altar.

Actuaron de padrinos en tan solemne acto don José María Jabato Saro, abogado y secretario del Juzgado de Instrucción de Burgos y su distinguida madre doña Carmen Saro de Jabato, a cuya familia está ligado por profundos lazos de afecto y amistad el P. Zeitun.

Al final de la ceremonia el oficiante pasó a la sacristía del templo, recibiendo multitud de felicitaciones, entre ellas una muy afectuosa de uno de nuestros redactores a quien el P. Zeitun firmó un cariñoso autógrafo, que reproducimos en otro lugar de este número, dedicado a los lectores de DIARIO DE BURGOS.

El P. Zeitun, cursa sus estudios en el colegio mayor maronita de San Efren, de la Universidad pontificia de Salamanca y disfruta de una de las becas concedidas por el Gobierno español a estudiantes orientales.

Permanecerá en nuestra ciudad varios días, celebrando varias misas solemnes, de rito maronita, en los seminarios y diversos templos de la ciudad y el día de la Pascua Militar cantará también misa solemne, en el Palacio del Pardo, ante S. E. el Jefe del Estado y su familia, siendo probable que el Caudillo y su esposa le apadrinen en dicho acto.

El próximo año, el P. Zeitun, que domina cinco idiomas y abandonó Palestina antes de producirse la guerra entre árabes e israelitas, concluirá sus estudios en España, regresando a Roma y de allí a Palestina.

VISITA A NACIMIENTOS

Durante la tarde del domingo, un gran gentío recorrió los diversos templos donde se hallaban instalados Nacimiento. Estos fueron visitadísimos, siendo elogiado el gusto y acierto con que han sido montados en el año actual.

COMIDAS EXTRAORDINARIAS

En los distintos Centros benéficos de la ciudad fueron servidas comidas extraordinarias, cuya distribución presenciaron las Juntas y visitadores de todos y cada uno de ellos.

BANQUETE EN EL PALACIO ARZOBISPAL

A mediodía de ayer y siguiente tradicional costumbre, el excelentísimo y reverendísimo señor Arzobispo ofreció un banquete al Cabildo Metropolitano.

Todos los prebendados, presididos por el deán, Ilmo. Sr. D. Buenaventura Díez y Díez acudieron a Palacio alrededor de las dos de la tarde, hora a la cual dió comienzo el almuerzo, que presidió el doctor Pérez Platero.

AGUINALDOS A LOS OBREROS DE LA CONSTRUCCION

Conforme teníamos anunciado, en la mañana del pasado día 24, tuvo lugar en la Delegación provincial de Sindicatos la entrega de un aguinaldo a varios obreros pertenecientes al Sindicato de la Construcción.

Dicho acto fué presidido por el delegado provincial, don Emilio Antón, a quien acompañaban el asesor religioso de la C. N. S., muy ilustre señor don Felipe Abad y diversas jerarquías sindicales.

Previas unas palabras del Sr. Antón, alusivas a la significación del acto, se procedió al reparto del citado aguinaldo, el cual y por acuerdo de la junta del mencionado Sindicato de la Construcción, ha correspondido este año a 15 obreros de condición muy humilde.

Consistió el aguinaldo en la entrega de cien pesetas a cada uno de estos 15 productores.

FIESTAS DE SOCIEDAD

Las fiestas de sociedad celebradas en la noche del domingo por la Residencia militar y el Círculo de la Unión, se vieron concurridísimas, no decayendo la animación hasta bien entrada la madrugada.

Presidió la fiesta en la Residencia el capitán general de la Región, asistiendo el general Moliner y el comisario jefe de Policía, entre otras personalidades.

Triple alumbramiento en Burgos

TANTO LA MADRE COMO LOS RECIEN NACIDOS, SE ENCUENTRAN EN PERFECTO ESTADO

A mediodía del sábado último se registró un triple alumbramiento en la Casa de Maternidad.

En la tarde del mismo día fueron bautizadas las criaturas por el capellán de los Establecimientos de la Beneficencia provincial, habiéndoseles impuesto los nombres de María, José y Jesús Ayala Picón.

Tanto la madre como los recién nacidos —una niña y dos niños— se encuentran en perfecto estado de salud.

Información militar

MATRIMONIOS

Se concede licencia para contraer matrimonio con doña Angeles Pagnon Giménez, al teniente de Infantería don Santiago Dávila Jalón, del Batallón de Infantería del Ministerio del Ejército.

NOTICIAS

CUPON PRO-CIEGOS.—El número premiado con 25 pesetas, correspondiente al sorteo del día de ayer, es el 232, y con 2'50 pesetas, los terminados en 32.

CARTELERA DE ESPECTACULOS

COLISEO CASTILLA.—De 5 a 10 y a las 11, "Alas de juventud" y "Matanza infernal".

CINE AVENIDA.—A las 5'30, 7'45 y 11, "De ilusión también se vive".

CALATRAVAS. — A las 5, 7'45 y 11, "Juana de Arco".

CINE CORDON.—A las 5'15, 7'45 y 11 "De corazón a corazón".

GRAN TEATRO.—De 5 a 1, "Cielo amarillo" y "Es mi hombre".

POPULAR CINEMA.—De 5 a 11, "Ella y sus millones" y "El hijo del Corsario Rojo".

CINE REX.—De 5 a 10 y a las 11 "Virgina" y "La venus de a selva".

SALA DE FIESTAS (Gran Teatro). Conciertos, bailes y atracciones.

FARMACIAS DE GUARDIA.—Hoy prestarán servicio de guardia las farmacias de los señores siguientes:

Martín Ortega, Plaza de Prim 8 y Pérez García, Molinillo, 2.

AVISO DE IGNACIO PALACIOS, S. A.

Compañía Industrial y Mercantil

SOBRE LLAMADAS TELEFONICAS

Rogamos a nuestros estimados clientes y a cuantas personas se relacionen con nosotros, que cuando llamen al **TELEFONO 3.000** (Instalaciones provisionales de la Calle Miranda número 3), para hacernos sus pedidos, etc. y **esté comunicando** lo hagan a los de siempre: **TELEFONOS 1984 ó 1985**, donde igualmente tomaremos nota. Para recomendamos utilicen primero el

TELEFONO 3.000

GRATITUD.—Los hijos y demás familia de don Manuel Vélez San Cibrián, (q.e.p.d.) en la imposibilidad de hacerlo personalmente expresan por nuestro conducto las más expresivas gracias a cuantas personas asistieron al entierro y funeral celebrados por el eterno descanso del alma del finado.

Sara

muebles y tapicería

Avenida del Generalísimo

VEA SU EXPOSICION

VIAJERO DISTINGUIDO.— Procedentes de Méjico, se encuentran pasando una temporada en España, nuestro paisano don Sandalio Miranda, acompañado de su distinguida esposa doña Sara Alonso e hijos. Les deseamos una grata estancia entre nosotros.

OBSERVACIONES METEOROLOGICAS DEL DOMINGO.—Boletín comprensivo de los datos recogidos en el Instituto de Enseñanza Media:

Correspondientes al domingo:

Barómetro: A las ocho de la mañana, 693,7; a las dos de la tarde, 693,7 a las siete de la tarde, 693,6.

Temperaturas: Máxima de 11,0 las 15,00; mínima 1,4 bajo cero a las 6,30.

Dirección y velocidad del viento.—A las ocho de la mañana, E—5,4 Kms.; a las dos de la arde, calma; a las siete de la tarde, calma.

Recorrido, 50 kilómetros.

Correspondiente al día de ayer:

A las ocho de la mañana, 693,3; a a las dos de la tarde, calma; a las siete de la tarde, 692,8.

Temperaturas: Máxima, 9,0 a las 14,00; mínima, -3,0 bajo cero a las 5,30.

Dirección y velocidad del viento.—A las ocho de la mañana, calma; a las dos de la tarde, calma; a las siete de la tarde, calma.

Recorrido, 30 kilómetros.

ARBOL DE NAVIDAD

En nuestro diario pasear por las calles burgalesas nos ha sorprendido y por cierto con el mayor agrado, el alarde de buen gusto y novedad, la presentación realizada por los grandes establecimientos "NUEVOS ALMACENES" del árbol de Navidad.

Invitamos al público a visitar los escaparates de "NUEVOS ALMACENES" asegurándole quedará satisfecho de la suntuosidad de este modernísimo establecimiento.

En beneficio de la clientela, liquida totalmente la Sección de Perfumería, con descuento del 20 por 100 con el fin de que el obsequio de Navidad y Reyes sea asequibel a todos.

Al comprar el regalo de estos días no lo dude, acuda a "NUEVOS ALMACENES" donde encontrará el surtido más exigente en artículos de perfumería con la rebaja del 20 por 100.

Sara

MUEBLES—TAPICERIA

TELÉFONO 1322

NUEVOS CALENDARIOS.— La empresa textil MAFITEX ha tenido la atención que agradecemos de obsequiarnos con un bonito calendario de pared para el próximo año de 1950.

EL MEJOR REGALO DE REYES

los mejores precios en Tresillos, butacas, etc.

A. MIGUEL

TAPICERO

SAN PABLO, 14, 1.º

ANUNCIOS OFICIALES

Círculo de la Unión.-Burgos

En el sorteo celebrado en el día de hoy, han resultado amortizadas las siguientes Obligaciones:

Números: 2.682 al 2.691
0.976 al 0.985
2.402 al 2.411
1.022 al 1.031
2.428 al 2.437
1.971 al 1.980
0.250 al 0.256

Las mencionadas obligaciones serán reembolsadas a partir del día 2 de Enero próximo, desde cuya fecha será satisfecho el cupón número 20 de las Obligaciones en circulación, en la secretaría de la Sociedad y en la forma acostumbrada.

Burgos 25 de Diciembre de 1949. P. A. de la J. D., el Secretario, JOSE MENDEZ DE GUZMAN

REGISTRO CIVIL

NACIMIENTOS

María Ayala Picón, José Ayala Picón y Jesús Ayala Picón, María Blanca Nieves Blanco Muñoz, María Jesús Reguero Benito, María Trinidad Ordás Sanmartín, María del Pilar González Navarro, Juan Francisco David Casado, Aniceto Sabater Barrio, José Emigdio Gutiérrez Benito y Jesús Mata Pedrosa.

DEFUNCIONES

Justo García Prádanos, de Quintana de Puente, 78 años.

Mariano Gallo Esteban, de Burgos, 68 años.

Marcelina Ordóñez Rojas, de Los Ausines, 67 años.

Carmen Arroyo Alonso, de Jaramilla Quemado, 93 años.

Modesta Arce Martínez, de Rojas, 65 años.

Nicolasa Santamaría Expósito, de Palacios de Benaver, 72 años.

Administración de Correos

El vapor "Exanchia", de la Compañía Americana Export Lines, saldrá de Sevilla el próximo sábado, conduciendo correspondencia y valijas diplomáticas para América del Norte y Centro, Colombia, Venezuela, Ecuador y Perú.

* * *

El vapor "Excelier", de la Compañía Americana Export Lines, saldrá de Sevilla el día 12 de Enero próximo, conduciendo correspondencia y valijas diplomáticas para los mismos países que el anterior.

BURGOS HACE 30 AÑOS

Del DIARIO DE BURGOS correspondiente al viernes 26 de Diciembre de 1919

Hoy se ha presentado en el Gobierno Civil don Pablo Otalaurruchi, solicitando una guía para poder exportar a Amurio 20 bueyes. Le fué negada la autorización, en vista de la escasez de ganado que existe en la capital.

Se han concedido algunas exportaciones de carniceros a algunas provincias necesitadas.

—Durante las dos últimas noches ha reinado gran regocijo y animación en las calles, con motivo de las fiestas navideñas. A las misas del Gallo celebradas en la Catedral y gran número de templos de la ciudad asistieron muchísimos fieles y la fiesta de Pascua, celebrada ayer en el S. T. M. tuvo gran brillantez. Han sido repartidos abundantes aguinaldos en los centros benéficos, templos, colegios, prisiones, etc., poniéndose así de manifiesto, la largueza de las autoridades y el pueblo burgalés.

—Se encuentra en esta ciudad nuestro ilustre paisano y amigo don Obdulio Fernández, catedrático de la Universidad Central y académico.

—La temperatura máxima de hoy fué de 3,0 a la sombra y la mínima a la sombra 1,3 bajo cero.

ECONOMICAMENTE

reparará su calzado

LA GOMA - Mola, 31

VIDA RELIGIOSA

SANTORAL

SANTOS DE HOY

Ss. Juan, apóstol y evangelista. Máximo, ob., Teodoro mj..

Misa con rito doble de segunda clase y color blanco, de San Juan, segunda oración de la octava de Navidad, Gloria, Credo, prefacio de Apóstoles.

SANTOS DE MAÑANA

Los Santos Inocentes. Ss. Eutiquio, pbr., Domiciano, dc., Teófila, vg., Castar, Víctor, Cesáreo, mrs., Teodoro, mj.

Misa con rito doble de segunda clase y color morado, de los Santos Inocentes, segunda oración de la Navidad, Credo, Prefacio de Navidad.

CULTOS

CATEDRAL. — Capilla de Santiago. Cultos mensuales en honor de la Santísima Virgen de la Medalla Milagrosa. Hoy, día 27, por la mañana, a las ocho y media. Por la tarde, a las seis y media con exposición y Salve popular.

OCTAVARIO DEL NIÑO JESUS

SAN LESMES.— Por la tarde, a las siete.

CARMEN.— Por la tarde, a las siete y media, con exposición y sermón.

FRANCISCANAS MISIONERAS DE MARIA.—Por la tarde a las cinco y media con exposición.

ADORADORAS DEL SANTISIMO.— El jueves, día 29, tendrá lugar en la capilla de las RR. Esclavas el día de retiro mensual dirigido por el R. P. Martínez S. J.

Por la mañana, a las once y media. Por la tarde, a las cuatro y media.

La Fiesta de San Esteban

Ayer, con asistencia de la Universidad de Curas y Coadjutores, se celebró en la parroquia de San Esteban la fiesta del Santo Titular.

En la mañana tuvo lugar la misa de comunión que celebró el señor cura párroco don Serafín Sáiz, y a las once se celebró la misa solemne en la que actuó de preste el coadjutor de la parroquia don Abundio de Celis, asistido de los señores Vargas y Gómez coadjutores, el primero de San Lesmes y el segundo encargado de la de San Lorenzo.

La oración sagrada estuvo a cargo del R. P. Fidel Martínez, superior de los Padres del Corazón de María, quien pronunció un bello panegírico del Santo, estando la parte musical a cargo del coro de las jóvenes de A. Católica cuya bandera se destacaba al pie del presbiterio.

Terminada la misa, se dió a adorar la reliquia del Santo.

En la tarde, se celebró una solemne fiesta eucarística que terminó con la solemne procesión con el Santísimo por el interior del templo, bendición y reserva.

Quien se afeita con

BELCUT

se afeita tranquilo

PORQUE

afeita de verdad

PORQUE

hay recambios originales y servicio perfecto

¡AVICULTORES! ¡GANADEROS!

Productos RUVEL para Granjas

HARINAS DE PESCADO de carne, hueso y alfalfa

RUVELPEX (Aceite Hígado Bacalao)

JULIO RUIZ DE VELASCO

Avda. J. Antonio, 12—BILBAO

Representante:

ENRIQUE VILLA MATIENZO

Lain Calvo, 24, 1.º—BURGOS

LOS REYES REGALAN

como en años anteriores

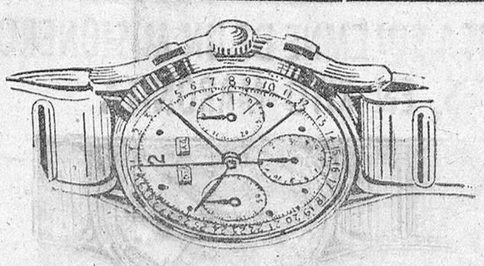

RELOJES DE

OPTICA NACIONAL

Hasta el 6 de Enero, 10 por ciento de descuento

ANUNCIOS ECONOMICOS

Arriendos

SE ALQUILA local y piso Alfareros, núm. 16, 1.º

ARRENDAMOS pisos céntricos, desde 500 pesetas. Héroes Alcázar, 1, primero.

PISOS magníficos, calefacción, baño, ascensor, etcétera. Arriendo desde 700 pesetas mensuales. San Lesmes, 1, 5.º, derecha.

Automóviles y accesorios

AUTO o furgoneta hasta 16 H. P. urge comprar. Quiliflor. Teléfono 2-O Aguilar (Palencia).

VENDESE coche pedales, ocasión vale cuatro a diez años. Tesorera, Bicicletas.

VENDO camión Chevrolet 3.500 kilos. Razón: esta Administración.

Colocaciones

SE NECESITA guarda para ganado, mejor con ayuda, buenos informes. Arturo Lafont, Pampliega

SE OFRECE paradista, edad 24 años, Laureano Alonso Barón, Calle de la Salud, número 6, Paredes de Nava (Palencia).

SE OFRECE oficial herrero, práctico en maquinaria agrícola y forja. Marcial García, Hornillos del Camino (Burgos).

SE NECESITA pastor, para ganado lanar. Tratar con Gregorio García, en Renuncio.

NECESITO oficial práctico en maquinaria agrícola y forja. Informes, Agencia Sanz, Plaza Calvo Sotelo, número 2, Miranda de Ebro.

MUCHACHA sepa obligación necesito, sueldo 25 duros; buenos informes. Navas de Tolosa núm. 8. Barriada Militar.

INTERESA representantes capital, cabezas de partido y pueblos importantes. Escribir con referencias Manufacturas el Lápiz de Oro, Apartado 19. Reinosa.

SE NECESITA pastor a zurrón. En Villafría de Burgos. Bernardo Martínez.

SE NECESITA chica, buenos informes, buen sueldo. Plaza Vega, 27, bajo.

NIÑERA se necesita. Informes: Alpargatería "El Riojano".

SE NECESITA chica buenos informes. San Pablo 23, segundo, izquierda.

GRANJA importante desea corresponsales para venta de pollitos, personas solventes, preferible del ramo, buena comisión. Dirigirse Granja Roldán. Tudela (Navarra).

REPRESENTACIONES. Enviamos 70 garantizadas. Tramitamos obtención importante firma elegida. Reembolso 15 pesetas. Apartado 12.184. Madrid.

IMPORTANTE fábrica de pinturas, barnices y colores en polvo, solicita representante introducido. Escribir a número 5940. Vergara, 11. Barcelona.

NECESITO persona para vender leche. Doy 20 pesetas diárias. Fernán González, 87.

ASISTENTA se necesita. General Mola, 5, segundo, izquierda.

NECESITO cocinera bien impuesta. Plaza Mayor 42. Casa Munguía.

NECESITO asistenta. Diego Laínez, 15, segundo, derecha.

Compras y ventas

AVICULTORES. Gran selección de huevos para incubar, raza Leghorn. Venta: Pisones, 58, Francisco Hurtado.

VENDO abrigo de caballero y trajes; todo en buen uso. Informes esta Administración.

COMPRO sombreros y bombines usados, hasta el día 30 inclusive. Puebla, 8, chatarrería.

TUBOS de cemento. Fábrica, Santa Clara, 57, Puente Careaga.

CISCO picón, leña, pino y roble. San Juan 41. Teléfono 3095.

VENDO sierra circular, con motor trifásico, 2 HP. Paseo del Empecinado, 1, bajo.

POLLITOS recién nacidos todas razas. Incubadora Castellana, San Gil, 8.

TELARES manuales artesanía. Gran rendimiento. Fácil manejo. Calzadas, 48, tercero.

APARATOS hacer puntos Multipunt, 265 pesetas. Demostraciones Calzadas, 48, tercero.

HERREROS vendo el mejor carbón de fragua "garbanzillo". Camino de la Plata, n.º 1, teléfono 2455.

CONTRATISTA vendo partida cañizo, informes Mercería La Concepción.

SE VENDE un equipo de cine sonoro en Villamayor de los Montes.

POLLITOS Leghorn esmerada selección, magníficos resultados. Incubación particulares, máquinas modernas, seguridad completa, precio 150 pesetas ciento. Avícola Castilla (diplomada). Peñalba Hermanos (Marquesa). Valladolid.

SIERRAS cepilladoras universales, tornos, taladros, herramientas bombas, "Prat". Comercial distrubuidora de maquinaria. San Pablo, 13.

VINOS, aceites, maquinaria moderna, perfeccionada para elaboración. Últimos modelos. Msrrodán Rezola, Lda ingenieros. Logroño.

VENDO bicicleta caballero. Llana de Afuera 18, cuarto.

Fincas

BREABUR. Produciendo nueve por ciento interés, vende locales. Héroes Alcázar, 1.

CANTERO vende pisos libres, céntricos, 26.000, 32.000, 40.000, 53.0000, 80.000, 100.000, 160.000 con facilidades pago. Concepción, 2.

BREABUR. Vende pisos nueva construcción, económicos y lujosos. Facilidades pago. Héroes Alcázar, 1.

VENDO principio Vadillos, calle principal, precioso piso. Saenz de Santa María. San Juan, 65.

Ganados y aperos

VENDO dos chotas de año. Razón Eutiquio Presencio Valbonilla (Burgos).

VVENDESE ternera de pura raza. San Julián, 13, lechería.

PARA toda clase de ganados Engorde Castellano.

SE VENDE caballo tiro ligero, de cuatro años, alazán, enganchado a toda prueba, alzada 1,59 metros. General Mola 23, Panadería Santanderina.

SE VENDE una pareja de bueyes de seis años, juntos o separados. En Vallejera. Para tratar con Virgilio Mínguez.

PARADISTAS: Se vende un burro de 3 a 4 años, alzada 1,52 cm., con buenas formas. Para tratar, con Manuel Manjón, Valderredible Arenillas (Santander).

VENDO carro plataforma cuatro ruedas, para 1.600 o 2.000 kilos de carga. Camino de la Plata, 1, Carbonería.

Huéspedes

CEDO habitación confortable, céntrica, cocina o pensión completa. Informes esta Administración

ARRIENDO habitación soleada, derecho cocina. Calvario núm. 20, tercero. San Julián.

SE ALQUILA habitación, derecho cocina. Informes Santa Dorotea, 28, frutería.

Muebles

VENDO ocasión armario de luna. Sr. Trascasa. Divino Vallés, 13.

Pérdidas

PERDIDA gafas graduadas de señora. Gratificaré entrega Plaza General Santocildes número 10 ático centro. Felipe Gutiérrez.

PERDIDA escopeta de caza con funda de cuero, olvidada calle Concepción. Se ruega a la persona que la haya recogido informe Sociedad de Cazadores. Almirante Bonifaz 15. Se gratificará.

PERDIDA pulsera con moneda, recuerdo familia. Sala Fiestas a Casino. Gratificaré Aranda de Duero, 1, tercero.

Traspasos

TRASPASO frutería acreditada, por no poderla atender. Informes Santa Dorotea, 9-11, frutería.

TRASPASO negocio próspero y económico en General Mola. Sáenz de Santa María. San Juan, núm. 65.

Varios

MAQUINAS escribir, reparaciones, alquiler. Casa Vega, Sombrerería, 29. Teléfono 3058.

CAMBIARIA vigas para carros de bueyes por vigas para carros de mulas. Santiago Martínez. Pedrosa del Príncipe.

GESTIONES. Informes todas clases de Venezuela, Argentina y toda América a comerciantes, industriales y productores. Omer. Hospital Militar, 12, primero.

TOS, catarros, bronquitis, tuberculosis, cura Pectobronquil.

M.E.C.D. 2017

LOS DEPORTES

ABULTADA VICTORIA DEL MADRID SOBRE EL RACING DE BUENOS AIRES

"Newell's Old Boys" y San Lorenzo de Almagro, triunfaron

Educación Nacional

DELEGACION ADMINISTRATIVA DE ENSEÑANZA PRIMARIA

Relación de Maestros de esta provincia, a quienes se conceden puntos para aumentar su calificación a efectos del Concurso General de Traslado por tener establecidas en sus Escuelas Instituciones deportivas, Coros, Agrupaciones artísticas y organizaciones festivales, cuya tramitación realizaron por la Delegación Nacional del Frente de Juventudes, los cuales solo podrán alegar cuando así lo reconozca la oportuna Convocatoria del Concurso.

Donu Arcadio Abad Abad, un punto; don Julián Abajo Alonso, dos puntos; don Félix Adrián Izquierdo, un punto; don Dionisio Alarcia Hernando, un punto; don Gregorio Alonso Pascual, ídem; don Timoteo Alonso Rodríguez, ídem; don Nicasio Andrés del Corral, ídem; don Crescencio Andrés Delgado, ídem; don Sixto Aranda González, ídem; don José Arce García, ídem, don Juan Arranz Fraile, ídem; don Alfredo Barco P. Hita, ídem; don José Benítez Núñez, ídem; don José Bernal Sedano, ídem; don Manuel Boizas Sánchez, ídem, don Constantino Cabezón Arribas, dos puntos; don Tomás Cabezón Arribas, dos puntos; don Ovidio Cadiñanos Rubio, un punto; don Francisco Calderón Soto, ídem, don Angel Casado Rodríguez, ídem; don Miguel Cristóbal Vaquerizo, ídem; don Primitivo Cuadrado Cuadrado, ídem; don Salvador Cuevas Tudanca, ídem, don Epifanio Delgado Esteban, dos puntos.

Don Severino Díez Mayoral, un punto; don Francisco Fernández Fernández, dos puntos; don Julián Fernández Vicario, dos puntos; don Manuel Ferrero Avedillo, un punto, don Angel de la Fuente, ídem; don Ovidio García Bernal, ídem; don Teófilo García Delgado, dos puntos; don Augusto García Nieto, dos puntos, don Pablo Gómez Izquierdo, un punto; don Eulogio García Osma, ídem; don Amancio Gómez Martín, ídem; don Salvador González Rica, dos puntos; don Francisco Crisaleña Val, un punto; don Venancio Ibáñez Cuesta, ídem; don Miguel Jerez Hidalgo, dos puntos, don Luis López Revilla, un punto; don Emilio Lozano Ibáñez, ídem; don Manuel Manzuco Gutiérrez, dos puntos; don Germán Marañón Martínez, un punto; don Luis Martínez Baranda, ídem; don Federico Martínez González, ídem; don Pedro Mateo Estébanez, ídem; don Pedro Montes Fernández, ídem; don Pedro Moral González, ídem, don Jesús Moral Laforgue, ídem; don Andrés Moral Nogales, dos puntos; don Jesús Moratinos Cerezo, dos puntos; don Félix Moreno Rojo, un punto, don Fernando Pascual Longo.

Don Leandro Porras Arroyo, un punto; don Ricardo Puente Martínez, ídem; don Julián Rodríguez Maeso, ídem, don Eduardo Ruiz Caraza, ídem; don Florentino Sagredo Chave, ídem; don José Manuel Sánchez Egido, ídem, don Lázaro San Román Isala, ídem; don Francisco Santaolalla Alonso, ídem, don Silvino Santamaría Martínez, ídem; don Manuel Sanz, Gómez dos puntos, don José Torme Dueñas, un punto; don José A. Villaluenga Gracianteparaluceta, dos puntos, don José A. Zaldívar Pérez, dos puntos.

VIAJANTE O DEPENDIENTE
Paquetería, géneros de punto. Bien impuesto y conociendo bien comerciantes provincia. Precísase para viajar importante almacén regional. Inútil sin inmejorables referencias. Escribir Apartado 211. VALLADOLID (absoluta reserva)

LOS PARTIDOS ENTRE ARGENTINOS Y ESPAÑOLES

La jornada del domingo tenía un amplio matiz internacional. Nada menos que tres de los más clasificados equipos argentinos se opusieron a otros tantos nacionales.

El balance arroja dos victorias argentinas y una española.

El San Lorenzo de Almagro, sin llegar a ser aquel equipo maravilloso y plagado de figuras que nos visitó en 1946, pero con más remate en su delantera, venció por 3-2 a un Barcelona que presentaba el considerable **handicap** que supone la ausencia de los dos hermanos Gonzalvo.

El Atlético de Bilbao, sin su más firme puntal en la delantera, como es Panizo, no fué enemigo de consideración al juvenil Newell's Old Boys, quienes vencieron 3-1. Todos los goles fueron marcados en la primera parte.

Pero estas dos derrotas nacionales tienen una gran contrapartida con la neta y esplénlida victoria del Real Madrid, nada menos que sobre el Racing de Buenos Aires, campeón argentino. Su triunfo por 5-1 resultó merecido y con el mismo el Madrid se acredita como el más regular equipo español del momento.

PASTILLAS DISPAK VENCEN LA TOS
C.S. 428

RESULTADOS de los partidos de la Copa

Orensana, 0; Ferrol, 0.
Santander, 4; Gijón, 1.
Baracaldo, 2; Osasuna, 0.
Plus Ultra, 6; Zaragoza, 1 (jugado el día 22).
Gerona - Sabadell, (día 26).
Badalona, 0, Mallorca, 3.
Castellón - Levante (aplazado).
Alcoyano - Hércules (día 26).
Cartagena - Murcia, (suspendido).
Granada, 2; Linense, 3.
Gerona, 2. Sabadell, 1.
Castellón, 0. Levante, 2.
Alcoyano, 4. Hércules, 1.

OTRO PUNTO QUE SE VA DE ZATORRE

El Sr. Jacue y la tripleta central del Burgos, dieron al Alavés un empate que por juego no mereció

El Burgos parece ya decididamente confinado en la cola durante la presente temporada. Si hubiéramos de recoger la "vox populi" habríamos de hacer una afirmación tremenda, ya que entre la afición local ha empezado a tomar cuerpo el rumor de que tal confinación se hace ya "decreto".

Pero hemos de salir al paso de tal bulo, ya que no puede calificarse de otro modo. Bien es cierto que durante lo que llevamos de temporada nos ha correspondido padecer arbitrajes de lo más calamitosos que culminaron el pasado domingo con la desastrosa actuación del señor Jacue, que ya el anterior domingo organizó un considerable "pitote" en el encuentro de primera regional entre el Beasain y Tolosa. Pues bien, después de los méritos contraídos en el referido partido, nos le endosaron a Zatorre. ¡Y señores, la que armó!

Sin embargo, seamos más justos —porque debemos serlo— que la afición. Nuestro mal, aparte el que le aquejó en la persona del señor Jacue, tiene una raíz más real y profunda. Debemos centrarle en la delantera y el domingo coincidieron los dos males más acentuados que nuestro equipo padece: ineficacia de la delantera y los arbitrajes desastrosos que siempre y por raro azar perjudican al bando burgalés.

* * *

El Burgos mereció ganar el domingo neta e indiscutiblemente. Si se hubiera implantado el sistema que Andonegui ha preconizado en la Prensa; es decir, que los partidos se resolvieran como en boxeo, por puntuación, el bando local contaría en su balance con un "match" resuelto con diferencia abrumadora.

Desde el primer momento se apreció en el conjunto una mayor cohesión que en ocasiones anteriores. Su actuación fué más uniforme y compacta. Arrancaba la seguridad de su defensa y se afirmaba en los "volantes", donde Blanco "soltó" un partido formidable, empujando mucho y secando al elemento más peligroso del Alavés, el voluminoso Méndez. Adelante se jugaba y se generaba un fútbol de alguna calidad, especialmente por el lado de Andueza, quien al fin dejó constancia de la clase que posee. Jugó mucho el navarrico y a él se deben los dos goles logrados por el Burgos, el anulado y el válido.

El Alavés quedó encerrado desde el primer momento en su área y en las primeras de cambio el exterior izquierda local cruzó el tanto imparable, que Jacue anuló. Siguió la presión toda la primera parte y los vitorianos sólo se permitieron escapadas que en una ocasión estuvo a punto de traducirse en goles, con el disparo imponente de Méndez, que el larguero se encargó de devolver. Fué el único tiro salido de los atacantes del Alavés en toda la tarde. ¡Pero qué chutazo! Andueza colocó el balón en las mallas forasteras y el primer tiempo, consumido con la práctica de un fútbol apacible y notoriamente favorable al bando local, concluyó con ligera ventaja para el Burgos.

* * *

En el segundo tiempo se fraguó todo el "maremagnum". El árbitro, que venía dando evidentes pruebas de despiste, se decidió a traer en jaque a todos los espectadores. Comenzó por no ver nada dentro del área alavés, dió el gol alavesista conseguido en el más flagrante fuera de juego y por si fuera poco no quiso ver un penalty cometido delante de sus mismísimas narices. Se le iba el balón a un zaguero vitoriano y éste no titubeó: echó la mano y cortó la trayectoria del esférico que le desbordaba.

En este punto fué cuando los ánimos se desataron. Y hemos de decir, aunque parezca poco procedente, que con toda razón. No vamos a defender, ni aplaudir lo hecho por tres o cuatro personas; pero sí hemos de considerar que a ello dió motivo el señor Jacue. Vamos a convenir que el gol anulado a Andueza estuvo bien anulado; que en el conseguido por el Alavés no acertó a ver el fuera de juego, aunque estaba suficientemente claro, que no apreció las faltas cometidas en el área forastera, entre aquel apretado montón de jugadores que se debatía en el segundo tiempo con todo el Alavés replegado defendiendo la igualada y con todo el Burgos lanzado, en busca del desempate.

Todo esto, extremando nuestra indulgencia se lo vamos a disculpar. Pero lo cionara el penalty que dió origen a lo que en Zatorre se produjo. Porque aquél sí que lo vió. Nos consta porque estaba encima del jugador que cometió la falta. Y a pesar de esto, no lo sancionó. Parecía como si su absurda actitud fuera deliberada. Ya sé que a las consideraciones que venimos haciendo, alguien nos opondrá que no encierran más que el recurso eterno de los equipos que pierden o les van mal las cosas en su propio terreno. A los que así piensen, hemos de decirles que no estriba en eso la condenación que nuestra conciencia nos dicta para el señor Jacue. Por desgracia, estamos muy acostumbrados en el año que ya concluye, a perder partidos sin rasgarnos las vestiduras. Además que, es más que probable, que ese penalty sobre el que no nos cabe la menor duda que el juez de la contienda vió cometer y no quiso pitar, no se hubiera traducido en gol. Pero lo cierto es que la falta existió y el señor Jacue la apreció y no quiso sancionarla.

De todos modos y puntualizando algo más, queremos hacer hincapié sobre lo que en las primeras líneas decimos. La victoria no la alcanzó el Burgos, no sólo por lo que el señor Jacue le perjudicó, sino porque su delantera sigue sin "pitar" certeramente. Y eso, a pesar de que el domingo tuvo un hallazgo bien afortunado. Nos referimos a Andueza, que cubrió el puesto de exterior izquierda —desguarnecido toda la temporada— con dignidad y feliz acierto. Pedrito pudo inclinar el marcador, favorablemente en el segundo tiempo. Primero con aquel inocente cabezazo y luego, cuando al desbordar a los defensores alavesistas, se quedó sólo ante Salazar y por precipitación tiró fuera.

* * *

Al Burgos le encontramos más seguro y más equipo que en otras ocasiones. Muy bien la defensa; Blanco neutralizó certeramente a Méndez y su espíritu combativo le hizo cuajar un gran partido como volante. En la delantera, el más acertado fué Andueza. Carrito no estuvo tan afortunado como otras veces y en lo que se refiere a la tripleta central ninguno acierta y otros no quieren saber nada de lo fundamental: de tirar a gol y adentrarse en el terreno que se ha dado en denominar de los sustos. Hay que vencer esa prudencia. Este es el principal imperativo que a nuestro equipo hay que plantearle.

En el Alavés no vimos notabilidades. Su figura principal, la de Méndez, quedó anulada con el tesonero bregar de Blanco. Como líneas, nos pareció la mejor la de los "volantes", donde Félix y Anda bregaron incansablemente. La defensa, segura. En general jugó noblemente. En los momentos de intenso agobio de la segunda parte, los defensores acudieron a esa clase de recursos que son habituales en todos, pero sin extremar la nota. Dos veces echaron la mano al balón, cuando éste les desbordaba. Si el señor Jacue no quiso sancionar tales faltas, a los defensores alaveses no les incumbe responsabilidad alguna. Al fin, ellos cumplieron con el deber que tienen contraído. Defenderse como podían y si alguna vez incurrieron en penalidad, allí había un juez que debía llamar al orden. No lo hizo y con ello la suerte favoreció notoriamente al Alavés. Es decir, que quien no cumplió con su deber es el tantas veces mentado señor Jacue.

* * *

A las órdenes del colegiado guipuzcoano señor Jacue, los equipos se alinearon del siguiente modo:

D. Alavés.— Salazar; Barinaga, Erezuma, Corta; Félix, Anda; Gamboa, Méndez, Cabido, Zuga y Baniandrés.

Burgos.— Martínez; Romero, Pello, Lasarte; Areizaga, Blanco; Carro, Pedrito, Cheme, Bernedo y Andueza.

A los ocho minutos se produjo el gol anulado a Andueza. Domina intensamente el Burgos. A los 34 se produce el tanto válido. Saca una falta Blanco sobre Andueza, quien le devuelve el balón; tira el medio, pero vuelve a parar Andueza, y a la media vuelta lograr un tiro excelente, que bate a Salazar. A los 43 se produce el chutaza de Méndez que devuelve el larguero.

Termina el primer tiempo con 1-0 a favor del Burgos. En la continuación a los 4 minutos se establece el empate. Hay un avance del Alavés que coge a Zuga y a Baniandrés en fuera de juego: Zuga le pasa al exterior y éste tira cruzado burlando la salida de Martínez, quien se encuentra indefenso y con los dos elementos contrarios encima. Lasarte acude rápido y despeja el balón que entraba. Pero pega en el larguero y se aloja definitivamente en las mallas.

A partir de este momento el Alavés repliega todas sus líneas. Mete en el área a todos sus elementos, a excepción de Cabido. El dominio es abrumador, se sacan repetidos córners, los blanquiazules se defienden como pueden y el remate positivo no se produce. Así se llega al final. Intenso dominio local; pero malogrado por el señor Jacue con su desgraciada actuación y nuestra delantera con su horror a adentrarse decididamente en el área.

ARQUERO

Tercera Liga

Resultado de los partidos de nuestro Grupo

Burgos, 1; Alavés, 1.
Huesca - Guecho (día 8).
Calahorra-Maestranza (día 8).
Calatayud, 5; Escoriaza, 1.
Indauchu, 4; Sestao, 1.
At. Zaragoza-Real Unión (día 8)
Logroñés, 2, Tudelano, 2.
Arenas Zaragoza, 2; Mirandés, 0.
Arenas Guecho, 1; Izarra, 1.

CLASIFICACION

	J.	G.	E.	P.	F.	C.	P.
Huesca	17	12	1	4	48	30	25
Ar. Zaragoza	18	12	1	5	50	23	25
Logroñés	17	11	2	4	34	19	24
Ar. Guecho	16	7	6	3	27	22	20
Indauchu	17	8	3	6	30	37	19
At. Zaragoza	17	8	2	7	46	30	18
Guecho	17	7	3	7	30	28	17
Calatayud	17	7	3	7	35	45	17
MIRANDES	17	6	4	7	31	37	16
Sestao	17	5	6	6	22	28	16
Alavés	17	5	5	7	27	22	15
M. Aérea	17	6	3	8	30	31	15
Izarra	17	6	3	8	23	32	15
Tudelano	18	5	4	9	32	43	14
R. Unión	16	5	4	7	26	39	14
Calahorra	17	3	4	10	15	32	10
BURGOS	17	2	4	11	17	31	8

El Juventud sigue jugando en la Copa

La Regional ha rechazado la protesta de la Arandina

Teníamos noticias que el pleito que se suscitó entre el Deportivo Juventud y la Gimnástica Arandina, no estaba suficientemente aclarado, a pesar del precipitado fallo de la Riojana, quien en principio se inclinó del lado arandino. Después se suscitaron dudas acerca de la cuestión, elevándose el recurso a la Federación Regional Guipuzcoana.

Esta ha estudiado a fondo el caso y ayer comunicó al Juventud que no había lugar a la descalificación solicitada por la Gimnástica Arandina y por consiguiente el Deportivo sigue en la brecha y... en la Copa.

BOXEO

ARGOTE campeón nacional de los welters

Bilbao. — El domingo se celebró una reunión para disputar el campeonato de España de boxeo de los pesos semimedios, entre el actual titular, Juanito Martín, y el aspirante Agustín Argote. Este realizó el mejor combate de su vida pugilística, haciendo unas contras magníficas y neutralizando los fortísimos golpes que le propinó el campeón. El primero y el segundo asaltos fueron nulos; el sexto y el undécimo, del campeón, y los restantes de Argote, que fué proclamado campeón de España en los semi-medios.

Reloj REVUE AUTOMATIC

CINE

Gran Teatro

«Cielo amarillo»

He aquí una película del Oeste desprovista de muchas cosas consustanciales a esta clase de producciones: Ni hay cafetines, ni hay masas —más que en un par de escenas en que los indios tienen una pacífica aparición— ni se prodigan las clásicas cabalgadas.

Es decir, que con "Cielo amarillo" se quiebra una lógica bien definida del cinema yanqui. A todo eso que antes citamos se opone en "Cielo amarillo" una acción más extática. Se fía todo a la capacidad artística de los principales protagonistas, sin recurrir a lo que se ha dado en llamar "manidos tópicos cinematográficos", pero de evidente efecto.

"Cielo amarillo" tiene una línea argumental no muy amplia y refleja los avatares de una banda de ladrones que huyendo se interna en el decierto y va a caer en una ciudad abandonada, donde se esconde un tesoro en oro.

Gregory Peck, actor que apareci5 en nuestras pantallas como artista consagrado, viene luciendo una trayectoria negativa. Aquí se nos ofrece en una del Oeste sin grandes méritos, secundándole Anne Baxter y Richard Widmark, tan malo como siempre.

C.

REPORTAJE DEL DIA

En Norteamérica se desea una alianza militar con el Japón

El Gobierno es partidario de que la ocupación yanki continúe

¿Será el próximo año de 1950 el año del tratado de paz para el Japón? Muchos indicios parecen así indicarlo y hay quien da fecha y lugares para la celebración de la conferencia. Se ha dicho que la conferencia para el tratado de paz podría celebrarse el próximo Marzo y se barajan nombres de ciudades como sedes de la pretendida reunión. Entre las ciudades designadas, Washington, San Francisco, Honolulú y Tokio son las que tienen más probabilidades al parecer. Se dice que el genral Mac Arthur defiende la candidatura de Tokio porque cree que el pueblo japonés quedaría de ese modo mejor impresionado y aceptaría más de grado un tratado negociado en su propia capital que otro que parecería "impuesto" desde el extranjero.

LOS NORTEAMERICANOS DESEAN SOBRE TODO, UNA ALIANZA MILITAR Y BASES

Sin embargo es de temer que el pueblo japonés no esté interesado en un tratado negociado en las circunstancias que parecen rodear el que se pretende firmar. La ausencia de Rusia entre los firmantes del acuerdo de paz privaría a ést de un rasgo de seguridad que el Japón precisa y por otra parte si Rusia ha de intervenir en la negociación es de prever que ésta será legal, laboriosa y probablemente inútil. Por eso la cuestión de una inmediata firma del tratado de paz encuentra un firme escepticismo entre los japoneses.

Los norteamericanos parecen más aferrados a la idea de la firma de una alianza militar de cinco años con el Japón que les diera a ellos la posibilidad de utilizar bases en el territorio nipón y que otorgará al Japón la garantía de una ayuda y una seguridad provinente de una fuerte y poderosa aliada. Una cadena de bases aéreas ha sido construida desde Kiushu a Hokkaido, durante el tiempo de la ocupación. La Marina de los Estados Unidos está deseando retener las bases navales de Yokosuka, cerca de Yokohama y Sasebo, en Kyushu occidental.

LA APORTACION HUMANA JAPONESA TAMPOCO SERIA DESPRECIABLE PARA LOS ESTADOS UNIDOS

El general norteamericano Robert Eichelberger, antiguo ayudante de Mac Arthur y ahora consejero del Gobierno de los Estados Unidos en Asuntos de Extremo Oriente, es uno de los más decididos partidarios de la alianza con los japoneses. "A las 24 horas del estallido de una guerra, dijo recientemente, tendríamos a nuestro lado 85 millones de japoneses. Y el soldado japonés, es de los que constituyen el ideal para el mando. Son de la clase de los que se dejan matar antes de abandonar su posición".

LOS JAPONESES DISCONFORMES

Pero el pueblo japonés ha indicado ya que no está dispuesto a convertir a su país en el portaaviones atómico de los Estados Unidos, anclado frente al continente asiático. Esta oposición es especialmente decidida desde que Rusia anunció que poseía ella también la bomba atómica.

Refiriéndose al pretendido tratado de paz sin Rusia, el periódico conservador "Asahi", que tiene una tirada de tres millones de ejemplares, escribió recientemente: "Un tratado de paz reconocido solamente por los países de la Commonwealth, Francia y los Estados Unidos convertiría al Japón en un peón en el juego de la balanza internacional de potencia".

Un sondeo en la opinión pública realizado recientemente por el periódico "Mainichi" reveló una actitud semejante entre el pueblo. Entre los preguntados, un 46'50 por 100 se mostraron favorable a una "neutralidad permanente y de ello un veinticinco por ciento apoyaron el mantenimiento de una alianza con los Estados Unidos.

EL GOBIERNO PARTIDARIO DE QUE LA OCUPACION CONTINUE

El actual Gobierno japonés, presidido por Shigeru Yoshida, es partidario del mantenimiento de la ocupación actual, al menos durante un corto período. Sus razones pueden ser la necesidad de una ayuda económica norteamericana y el temor de que aun sea demasiado pronto para que el Japón se encare con la responsabilidad de elegir por sí mismo entre las potencias que se disputan sus favores.

Chosaburo Mizutani, jefe socialista japonés, propugna la inmediata terminación de un tratado de paz, en el que participen todos los aliados, garantía de su seguridad internacional y el medio de restaurar su economía y su comercio. Ni que decir tiene que los comunistas están en contra del tratado sin Rusia y advierten por boca del miembro del Comité central de su partido Shigeo Kamiyada que el tratado o el pacto militar con los Estados Unidos significaría que "Japón continuaba en guerra con otras naciones".

PASATIEMPO

JEROGLIFICO

¿Es eso decir chismes?

Solución al jeroglífico anterior: Un descarado pelagatos.

GUIA FACULTATIVA

HERNAEZ MOLINER
ESPECIALISTA MEDICINA GENERAL Y NIÑOS
RAYOS X
Calle Santander, 3, 3.º izquierda

F. URRACA
OCULISTA
DEL HOSPITAL DE BARRANTES CRUZ ROJA Y HOSPITAL PROVINCIAL.
LAIN CALVO, 18 - TELEFONO 1311

S. ARIAS
CIRUGIA Y VIAS URINARIAS
Consultas de 12 a 2 y de 3 a 4
Vitoria, 9, 1.º—BURGOS.—Telf. 2218

G. BAÑUELOS
OCULISTA

P. LOPEZ
DIRECTOR DEL DISPENSARIO ANTITUBERCULOSO
De la Cruz Roja.—RAYOS X.
Puebla, 2.—Teléfono 2234

JOSE CARAZO
PARTOS Y ENFERMEDADES DE LA MUJER
Del Hospital de Barrantes y Cruz Roja
Vitoria, 36, 1.º—Teléfono, 1591

V. Ojeda Carcedo
APARATO DIGESTIVO Y NUTRICION
Análisis Clínicos. Rayos X. Metabolimetría.
Consulta de 10 a 1 y de 3 a 5
Vitoria, 19, 1.º—Teléfono 1667

J. VELASCO
Del Hospital Provincial
PULMON Y CORAZON
Rayos X.—Electrocardiografía
Consulta de 10 a 1 y de 3 a 5
Santander, 18, 2.º—Teléfono 1533

Clodoaldo Padilla
PARTOS Y GINECOLOGIA
San Juan, 45, 1.º—Teléfono 1853
Calatravas, 5, primero.
San Juan, 63, 2.º

I. LOPEZ SAZ
Jefe de Clínica del Sanatorio Psiquiátrico "SAN LUIS"
Enfermedades mentales y nerviosas
Consulta diaria de 12 a 2.
Calle de Santander, 22 y 24, 3.º

Sanatorio de Nuestra Señora de la Blanca
CURAS DE REPOSO
Enfermedades de medicina general

Doctor de la Cuesta
Director Sanatorio Antituberculoso
Jefe Tuberculosis Hospital
PULMON Y CORAZON — RAYOS X
Miranda, 3.—Teléfono 1981
(Frente puerta salida Auto Estaciones)

Dr. Muñoz Casas
PIEL Y VENEREAS
ONDA CORTA
DIRECTOR DEL DISPENSARIO ANTIVENEREO
Consulta de 11 a 2 y de 4 a 6
Almirante Bonifaz, 13, 1.º Telf. 1539

E. Vigalondo Errasti
GARGANTA, NARIZ Y OIDOS
Vitoria, 15.—Teléfono, 3092.

L. Rodríguez Pascual
PIEL SIFILIS
Especialista diplomado
Jefe del Servicio del Hospital Militar
Consulta de 1 a 2 y de 4 a 6
San Pablo, 6, 1.º — Teléfono 2946

M.ª A. Ruiz de Temiño
DENTISTA
San Juan, 63, segundo

GUTIERREZ SESMA
ENFERMEDADES DE LOS NIÑOS
Consulta de 10 a 12 y de 5 a 6
Almirante Bonifaz, 19.—Teléfono 1485

José María Francés Gil
MEDICINA INTERNA
Consulta de 10 a 1 y 3 a 5
Plaza de Vega, 36

T. CEREZO
OCULISTA
Diplomado del Hospital Militar
Madrid, 3, 3.º

Francisco Canella
OCULISTA
Diplomado por oposición
Miranda, 6 — De 12 a 2 y de 4 a 6

CLINICA DENTAL
DOMINGO BARREIRO
Consulta diaria de 10 a 2 y de 4 a 7
Santander, 22 y 24.—Teléfono, 2432

BRUNO ARAGÜES
MEDICO ODONTOLOGO
Queipo de Llano, 2.—Teléfono, 2798
Pisones, 33.—Teléfono, 2323. Burgos

RICARDO CUEVA
GARGANTA, NARIZ Y OIDOS
Consulta de 10 a 2 y de 4 a 7
Vitoria, 20, 1.º dcha.—Teléfono 172?

J. MARTIN PARDO
Ex-Jefe Clínica Hospital Militar
Medicina Interna. Pulmón y Corazón
Rayos X. Consulta de 11 a 2 y de 4 a 6
Madrid, 14, 2.º—Teléfono 2406

El mejor y más práctico regalo para Reyes
Estilográfica atómica "SORLI"

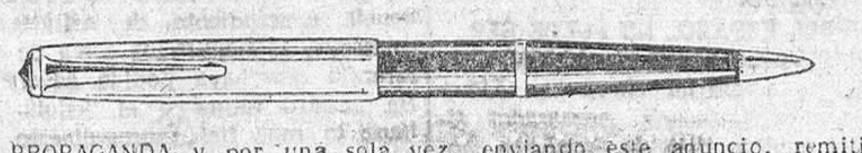

Como PROPAGANDA y por una sola vez, enviando este anuncio, remitimos libre de gastos, la última novedad en Esferógrafo de tinta continua, con escritura para 8.000 horas, con capuchón cromado, tipo americano, garantizado a reembolso, por sólo 26,95 pesetas.
Pedidos: Estilográficas Rapesta, Apartado Núm. 3032. MADRID

TALLER MECANICO
Solicita socio industrial. Abstenerse no teniendo competencia, buenos informes. Informes, "ALAS". — Santander, núm. 2, triplicado. — BURGOS

FERIA DE SANTA EUGENIA EN VILLADIEGO
para toda clase de ganados, los días 29 y 30 de Diciembre de 1949

RADIOLANDIA
Una perfecta organización que ponemos a su inteligente y acertada elección
Radios de todos los precios y marcas
CID, 16 BURGOS

MOLINOS - FABRICAS DE HARINA
Grandes existencias de accesorios para estas industrias
Piedras para molinos "Francesas", "Artificiales", legítimas "Mayo".
Casa especializada en dientes de madera para coronas industriales
SUMINISTROS INDUSTRIALES "MAT"
Avenida General Franco, 8 VALLADOLID

TRASPASO O VENDO
En muy buenas condiciones, económico local en San Juan, 65, "EL JIJONENCO" facilidades pago.
Sáenz de Santa María. San Juan, 65

Calma los dolores de Reuma, Ciática y Lumbago
Linimento "Dauro"

Por sobrante
de labranza se vende par de mulas y un triturador con su motor 3 H. P. Tratar con Cesáreo Gómez. Santa María del Campo.

Molino-harinero
se vende con dos piedras, autorizado para trigo.
Talamillo del Tozo (Burgos).
Agustín Alonso

VIVEROS VERON
Arboles frutales de las variedades más selestas. -- Norte, 28 LOGROÑO

Servicio de ambulancia
a cualquier clínica y lugar de España
Avisos:
CLINICA DE NUESTRA SEÑORA DEL CARMEN
Teléfonos, 1567 - 3148

Se alquilan
PISOS.— 6 habitaciones servicios con sótanos para carboneras
BAJOS.— Muy amplios
RENTAS BARATAS
Merced, núm. 6 - 3.º derecha

¡Vamos a Miranda!...
y por sólo 38.000 pesetas, la Agencia "CARMA" nos proporciona en traspaso: un céntrico Bar-Taberna. Amplio y con bodega. Teléfono y vivienda. Mucha clientela. Urge por ausencia. Es útil para otros negocios. No se contestan cartas.

Vides americanas Arboles frutales
VIVEROS PROVEDO
LOGROÑO
Se necesitan representantes

PLISADOS MODERNOS «HERMAR»
de todas clases, en el día
Calzadas, 48 - 3.º izqda.

SAN ROQUE QUINADO Gran reconstituyente

M.E.C.D. 2017

Diario de Burgos

LA INCOMPRENSIBLE HUMANIDAD

MORIRSE DE ABURRIMIENTO

Por César GONZALEZ RUANO

El doctor Alonso Myers, de la Universidad de Nueva York, ha hecho unas terminantes declaraciones sobre el aburrimiento. Según este doctor el aburrimiento es la causa de la muerte de muchos miles de norteamericanos al año, y para combatir esta enfermedad ha propuesto que se funde una escuela donde se enseñe a las gentes a vivir sin hacer nada.

Hay sin duda muchas clases de aburrimiento y su primera y elemental división debe comprenderse en aburrimientos esporádicos y fijos. Los primeros naturalmente tienen escasa importancia. Son los que pueden atacar al ser humano en un concierto, durante la lectura de la comedia de un amigo, tal vez en un viaje a Suiza o al escuchar el relato confidencial del hombre que nos explica cómo ha encontrado por fin a la mujer que verdaderamente le comprende, por lo cual no está dispuesto a sacrificar su vida con Pepita por muy mujer de su casa que sea. Los aburrimientos fijos son los que importan y en estos hay que buscar los verdaderamente puros que no son ni casuales ni causales.

La persona que por un gran disgusto no encuentra gusto en nada, tampoco interesa. Lo que no puede distraerse en ninguna cosa porque está obsesionada por una idea fija, no es una víctima del aburrimiento puro. (Todas estas ideas so nnuestras y no del doctor Myers. Lo aclararemos porque si no ni agradecido ni pagado).

El aburrimiento preocupante para la ciencia, el que puede hacer morir es el de la criatura humana que no se encuentra requerida por ningún estímulo, que no ve solución ni en las virtudes ni en los vicios al inmenso bostezo de su alma. Naturalmente lo primero que es necesario para concebir caso semejante es que el individuo tenga una vida económicamente asegurada y una salud perfecta. Digo esto con un doble conocimiento de causa irrebatible y creo que conmovedor: teniendo que escribir artículos y padeciendo un buen ataque de ciática, cosas que concurren en la actualidad de mi persona, es más que evidente que no hay manera de aburrirse.

Mal de imaginación debe andar el que se aburre del modo tan puro como el que nos ocupa y preocupa. La vida sin ser lo que se dice una maravilla produce una cantidad de fenómenos contra el aburrimiento de los que resulta difícil no enterarse. Por el lado más grosero y elemental, y sin hablar de las plurales virtudes o placeres intelectuales que pueden distraernos resulta difícil imaginar un ser a quien no pueda sacar de su aburrimiento una rubia descomunal que cruza en su camino, una colección de licores, una excursión en coche o los resultados de una inteligente y culta cocina. Cosas parecen estas para las que no parecen ser necesario tener un espíritu muy cultivado y sensible. Pero es negar la evidencia el no admitir que existan seres a quienes rubia, bar, carretera y mesa les importen menos que un pimiento.

También el coleccionismo suele ser un buen antídoto contra el aburrimiento. Y conste que no queremos referirnos a lo que un ser humano puede divertirse simplemente teniendo noción y ejercicio de la caridad o de la impiedad metódica. Intentar ganar el cielo o el infierno no es tarea aburrida ni mucho menos. Pero ¿Cómo ignorar a quien apenas intenta ganar el limbo?

En general esos señores que dicen que se aburren le han despertado a uno cierta ira que no ha llegado al homicidio por simples razones de egoísmo personal. La mayor delicia de uno, la mayor ambición poquísimas veces conseguida ha sido precisamente disponer de unos días o de unas horas previa y voluptuosamente imaginados para disfrutar de la rarísima sensación de algo parecido al aburrimiento. La cosa resultó siempre difícil porque la "honesta manía de pensar" no nos abandona tan sencillamente. Siempre se está pensando en algo que no permite el aburrimiento puro sino el anecdótico y circunstancial tampoco frecuente ni mucho menos.

La idea de que se forme una escuela que enseñe a no hacer nada es algo tan genialmente idiota que no se nos había ocurrido ni como medio genios ni como medio idiotas. Pero bien pensado es, evidentemente, una necesidad.

No quisiéramos recurrir en este artículo a todo eso de que mientras la humanidad sufre y se muere de hambre o de exceso de trabajo existan gentes que puedan morirse de aburrimiento. Somos viejos "dandys" un tanto podridos, probablemente sin derecho a rasgarnos las vestiduras en nombre de una sociedad injuriada con esa noticia. Nuestra mentalidad lo admite todo, aunque no lo comparta. Pero... ¡caramba que la prueba es dura!

ACTUALIDAD GRAFICA BURGALESA

He aquí, posando para DIARIO DE BURGOS, Saturnina Aguado, Félix Hergueda Carretero y los niños Verónica y Ricardo de la Horra Moreno, a quienes el Excmo. y Rvdmo. Señor Arzobispo sentó a su mesa en la Nochebuena.—(Foto FEDE)

Don Timoteo de la Peña, actual párroco de San Julián y San Pedro y San Felices, que, en virtud del reciente concurso, ha sido nombrado párroco de San Cosme y San Damián

ESTAFETA MADRILEÑA

MADRID HA LUCIDO MAGNIFICA ILUMINACION ESTAS NAVIDADES

Los festines familiares del día de Pascua restaron público al estadio de Chamartín

MADRID.- (De nuestro corresponsal Antonio de Ergoyen).

Lo que más nos ha llamado la atención en estas fiestas navideñas ha sido la iluminación comercial y publicitaria de la almedina madrileña, del cogollo urbano, que ha vuelto a lucir como en sus tiempos normales. Cruzar la Puerta del Sol en las primeras horas de la noche, con sus inmensos chorros de luces de colores, cigzagueantes, es como quitarnos unos cuantos años de encima. Y siente uno la impresión de que dando unos pasos más y metiéndonos en el Teatro Reina Vitoria vamos a ver a la picante Consuelo Hidalgo y a la Lolita Saavedra, precursora de la silueta femenina de hoy, representar el "El príncipe Carnaval", revista que como otras servidas por José Juan Cadenas en aquel mismo escenario, no han vuelto a ser superadas por nadie en Madrid...

De nuevo la Gran Vía, con sus torrentes de luces, vuelve a jugar a ser un pequeño "Broadway" neoyorquino. Los escaparates de lujo parecen ya otra cosa y no sórdidao vitrinas. Los interiores de los comercios, alumbrados como Dios manda, invitan por su confort a entrar en ellos. Ya no se suscita esa terrible duda del cliente que teme que a la luz de un candil va a adquirir una corbata que cree discretamente gris y a la luz del sol es una detenonante y nauseabunda piltrafa abandonada por un beodo, ni ese bolso que uno compra para un cumplido, y la fémina que lo recibe se lo regalará a la sirvienta por feo y chapucero... En fin, que nos dure este régimen sin restricciones es lo que hace falta, aunque de nuevo el tiempo empieza a manifestarse seco. Estos días hasta la temperatura ha sido ideal. Hoy ya no. Hoy ha vuelto a bajar insolentemente el termómetro y de madrugada hemos sentido un frío casi escandinavo. Y el bueno de Llorente, nuestro climatólogo, nos pronóstica que mañana, día de los Inocentes, la temperatura será congelante.

FESTINES FAMILIARES *Se notó en el inmenso Estadio de Chamartín que la afición madrileña estaba distraída con los festines familiares. La entrada registrada ayer no pasó de buena. En otra fecha cualquiera, hubiera sido un llenazo hasta las banderas. Pero las cuatro menos cuarto de la tarde era demasiado pronto, --sobre todo contando con la anticipación de casi una hora que exige el desplazamiento y el acomodo en su localidad--, para quienes celebraban banquete hogareño. Las amas de casa de ahora no son tan expeditas como las de antes. Y aún para hacer un puchero de míseras patatas "viudas" o una "porrusalda" se ven y se las desean. Con que ya pueden imaginarse ustedes el barullo que se han "organizado" estos días frente al fogón. Bien es verdad que gracias a ellas ha podido marchar la cosa, porque la crisis de cocineras, es, al menos aquí en Madrid, como para que las familias se abonen en los "comedores" populares y renuncien al condumio casero.*

EN CHAMARTIN *Buena entrada, --como ya he dicho--, en tarde navideña, deliciosamente otoñal, con un arbitraje severo y rígido de míster Blythe, que no dejó a nadie campar por sus respetos y que en el "penalty" volvió a poner una vez más de relive que los colegiados ingleses no permiten en absoluto la menor incorrección dentro del área.*

--En lo único que discrepamos del árbitro míster Blythe-- nos dice el excelente crítico Pedro Termens, --es, en que al detener con las manos un defensa argentino la pelota por encontrarse lesionado un compañero, no señaló la falta sino que lanzo el mismo la pelota desde el lugar que había sido detenida. Esto será muy inglés... pero no es lo que determina el reglamento, ya que el único que puede paralizar el juego es el árbitro.

--¡Hombre! Curioso caso que ahora motivará pingües comentarios a los cronistas.

Como han visto ustedes, en Madrid hemos tenido mejor suerte, si suerte se puede llamar a jugar más que el equipo rival, que en Bilbao y en Barcelona. El Real Madrid, reforzados sus huecos, obtuvo una victoria resonante que nos hace recordar el próximo campeonato mundial. Cinco tantos a uno es un resultado que superó los pronósticos de los más optimistas que nunca faltan. ¡AL BRASIL! *Esta victoria de ayer hace creer a los conspicuos de nuestro fútbol que ha llegado el momento para exigir de aquellos que catalogan la valla del deporte dentro de las secretarías de la F. I. F. A. y no en los campos de fútbol el que España figure en el Brasil, por auténticos y expuestos merecimientos, como cabeza de serie. Si no lo estiman así es preferible que nuestros representantes se queden en casa hasta tanto que el fútbol español se le dé la categoría que le corresponde. Bien es cierto, que nosotros tenemos bastante culpa de lo que viene ocurriendo, porque no queremos o no sabemos valorizar nuestro deporte, y, o nos pasamos de rosca echando los pies por alto como si fuéramos los mejores del Mundo o nos entra la desazón y el pesimismo, y opinamos que los chicos del "Pelaconejos fútbol club" son capaces de batir a nuestros campeones. Pero, ahora ciertamente convenía repetir a la opulenta F. I. F. A. la famosa frase de aquel capitán de los Tercios de Flandes:*

--España y yo somos así, señora.

AVENIDA

Temperatura 23 grados

HOY, 5,30, 7,45 y 11 NOCHE

ESTRENO de la magna superproducción 20.h Century Fox

El público de todo el mundo, con certero acierto, ha proclamado los méritos excepcionales de esta exquisita película 20th Century Fox

Plenos poderes al presidente dominicano

Ciudad Trujillo. — El Congreso dominicano ha concedido al presidente de la República, general Rafael L. Trujillo, los poderes necesarios para declarar la guerra. El primer magistrado prometió inmediatamente que esos poderes no se emplearán jamás en actos de agresión.—Efe.

CADA DIA UNA COSA CURIOSA

UN BORRACHO IMPASIBLE

Copenhague. -- En un pueblo de Seelandia, la policía fué llamada para que se hiciera cargo de un individuo que en estado de embriaguez se paseaba por el tejado de un cine. Lo detuvo sin dificultad y la contestación del hombre a la pregunta de qué hacía allí, fué:

"Estoy seguro de que conozco a alguien en esta casa, pero no podía encontrar la salida".—Efe.

¡¡EL CINE TIENE YA SU OBRA MAESTRA!!

¡¡LA PELICULA QUE ASOMBRA AL MUNDO!!

MARTIN ARTAJO EN ROMA

(Viene de primera página)

entre ellas la Congregación Mejicana del Sagrado Corazón. A las dos y media de la tarde fué invitado de honor en un banquete dado en la Embajada española cerca de la Santa Sede, al que asistieron el cardenal Tedeschini, arcipreste de la Basílica de San Pedro, Monseñor Montini, de la secretaría de Estado de Valticano; representantes del comité del Año Santo y otras personalidades.—Efe

EL SEÑOR MARTIN ARTAJO DOCTOR "HONORIS CAUSA" DE LA INSTITUCION ANGELICUM

Roma (Del enviado especial de la Agencia "Efe"). — En un solemne y sencillo acto académico, el ministro de Asuntos Exteriores español, ha recibido esta tarde el título de doctor "honoris causa" de la Facultad de Derecho canónico de la Universidad Pontificia de los Padres Dominicos, conocida por el nombre de Institución Angelicum. Es la primera vez que esta Facultad concede dicho título; la Universidad sólo lo había hecho hasta ahora en dos ocasiones a favor de los franceses Gilson y Maritain.

A la ceremonia celebrada en el aula magna de la Universidad, han asistido destacadas dignidades eclesiásticas y personalidades de la vida diplomática y política. Pronunciaron discursos el general de los Dominicos Padre Suárez, que a la vez es gran canciller de la Universidad, y el ministro de Asuntos Exteriores, que, en su disertación fué interrumpido con prolongadas ovaciones por parte de los millares de personas que llenaban la sala.—Efe.

RECEPCION EN EL AYUNTAMIENTO

Roma. (Del enviado especial de la Agencia "Efe").—El ministro de Asuntos Exteriores español, don Alberto Martín Artajo, asistió esta mañana a una recepción ofrecida en el Ayuntamiento de Roma, en honor de las representaciones extranjeras, que se encuentran en Roma con motivo de la apertura del Año Santo, especialmente los ministros de Asuntos Exteriores de España e Irlanda.

Terminada la recepción, el ministro español visitó al general de la Compañía de Jesús, a quien saludó en nombre de España y expresó el agradecimiento del Gobierno español por la labor apostólica que realiza la Compañía de Jesús entre la juventud española.

Finalizada la visita, el ministro y sus acompañantes se trasladaron al instituto del "Opus Dei", que visitó detenidamente, conversando con el director del Centro, P. Escrivá.—Efe.

CENA EN LA EMBAJADA DE LA SANTA SEDE

Roma. (Del enviado especial de la Agencia "Efe").—El embajador de España cerca de la Santa Sede y señora de Ruiz Giménez, ofrecieron esta noche una cena en honor del ministro de Asuntos Exteriores español y señora de Martín Artajo, con asistencia del príncipe Chigi, gran maestre de la soberana Orden de Malta y miembros del Patriciado romano.

SALA DE FIESTAS

31 de Diciembre

GRAN BAILE - CENA DE FIN DE AÑO

MENU

Entremeses fríos y calientes
Langosta a la "Bella Vista" *dos salsas*
Ensaladilla nacional
Pollo en pepitoria con ensalada de escarola
Tarta de nata
Canastillo de fruta

Número de cubiertos, limitado

Precio de cubierto (entrada incluida) 100 PESETAS

Reserva de mesas, sin cena: 20 PESETAS

ALICANTE estación de invierno

CASA DE REPOSO DEL PERPETUO SOCORRO

Un lugar ideal para enfermos y convalecientes

Director: Dr. S. Sanjulián

Pida informes a la Administración. — Teléfonos 1203 y 1204

SE FIJAN NUEVAS TARIFAS...

(Viene de primera página).

sexta, 8.500; séptima, 6.800; octava, 3.400; décima, 1.700 y undécima, 850. Importación: 200 pesetas hl., para alcoholes vínicos y 460 los demás alcoholes.

Azúcar.—Sacarina, 500 pesetas por kilogramo de peso. Achicoria: paquetes de kilo, 2,70; de 500 gramos, 1,35; de 250 gramos, 0,70; paquetes de cien gramos, 30 céntimos y hasta cincuenta grámos, 15 céntimos.

Cerveza.—La cuota sobre producción e importación será de 55 pesetas Hl.

Automóviles.—Automóviles y motocicletas sujetos a las patentes a y d, 16 por 100. Embarcaciones para deportes náuticos, 17. Escopetas y demás armas largas hasta 500 pesetas de precio, seis por ciento de precio superior a dicha cifra, 13; armas cortas, de lujo, de fuego, 22 por 100.

Discos de gramófonos y rollos para pianolas, 6,90 por 100.

Joyas: alhajas, antigüedades, objetos artísticos, artículos de lujo, y alfombras y tapices de precio superior a 200 pesetas por metro cuadrado, 22 por 100; de precio superior a 100,11.

Perfumería y productos de tocador, 22. Colonias y lociones a granel, 13.

Tabacos.—Se aumentará el 15 por 100 sobre los actuales tipos impositivos de usos y consumos, redondeando por exceso unicamente la fracciones centesimales.

Coches camas y coches salón de las Compañías ferroviarias, 13,80 por 100.

Cajas de seguridad.—Un solo titular, cuarenta céntimos por decímetro cúbico; de dos titulares, ocho pesetas; de tres titulares, 15.

La reducción de los tipos tributarios establecida para sacarina y achicoria, tiene carácter provisional.

Los artículos objeto de tributación por usos y consumos no determinados en el precedente resumen no varían en sus módulos actuales, figurando en esos conceptos vinos de marca, sal común, electricidad y carburo de calcio, pólvora y sus mezclas, calzados, muebles, vidrio y cerámica, papel y minas...

Rex HOY, de 5 a 10 (2º pase 7'45) y a las 11 noche

Atómico e insuperable doble

LA MARAVILLA DE TODAS LAS EPOCAS

VIRGINIA M. CARROLL y F. Mc. MURRAY

EN PERFECTO TECNICOLOR y

LA VENUS DE LA SELVA

M. Montez, S. DONLEVY y A. DEVINE

Emocionante, Aventurera, Regocijante

SUCESOS EN LA PROVINCIA

OBRERO MUERTO EN ACCIDENTE DE TRABAJO

Miranda, (De nuestro corresponsal).—El sábado último, cuando se hallaba trabajando en la factoría de Fefasa, en la fábrica de fibras, tuvo la desgracia de caerse el obrero Modesto Hernando Cameno, de 33 años, resultando con lesiones tan graves que le ocasionaron la muerte.

El Juzgado de Instrucción se personó en el lugar del suceso practicando las diligencias de rigor y ordenando el levantamiento y traslado del cadáver al depósito judicial.

Lamentamos el desgraciado accidente y enviamos a su esposa e hijita nuestro más sentido pésame.

DOS NOTICIAS PINTORESCAS

Estrasburgo.— El mayor reloj de Europa se está construyendo aquí para ser enviado a Oslo, la capital de Noruega. La esfera tiene veintiocho pies de diámetro. El reloj será instalado en una torre frente al mar, en la que habrá también una soneria de 35 campanas y un astrolabio de 16 pies de largo, para omedir la altura de las estrellas.—Efe.

UN FAKIR QUE SE ENTIERRA POR VEINTICUATRO DIAS

Nantes (Francia). — Ante un notario y numeroso público, el fakir Burma se ha encerrado en un ataud de cristal en que piensa pasar 24 días, con sus noches, acostado sobre un lecho de trozos de vidrio de botellas, sin ingerir alimentos y en compañía de una veintena de víboras. Antes de que el ataud fuera sellado, el fakir declaró que había leído en los astros que el año 1962 comenzará una terrible guerra intercontinental en la que Francia e Inglaterra serán parcialmente destruidas.—Efe.

LO MAS GRACIOSO que ha salido de los estudios de HOLLYWOOD

—— es, sin duda ninguna, la divertidísima cinta humorística ——

CAMINO DE RIO

EL EQUIPO ARGENTINO "NEWELL'S OLD BOYS" ESTUVO AYER EN BURGOS

Seis naciones favoritas de los argentinos para la próxima Copa del Mundo

A mediodía de ayer y de regreso de Bilbao, llegaron a nuestra ciudad los componentes del Newell's Old Boys. Se detuvieron a almorzar en la Ciudad Deportiva y después, acompañados por el capitán general de la Región Excmo. Sr. D. Juan Yagüe Blanco; presidente y vicepresidente del Burgos C. de F., Sres. Rodríguez López y Cuenca Romero y del presidente de las Federaciones, señor Moliner Martínez, visitaron el amplio y maravilloso recinto deportivo.

Durante esta visita urdimos esta "interviú" que hoy les ofrecemos. Como se ha dicho, los componentes del Newll's Old Boys son jóvenes, podemos decir que casi extraordinariamente jóvenes. Todos lucen el mismo traje —el reglamento del Club les exige esta especie de uniforme— y esa su juventud, les hace parecer colegiales que en la solapa de su traje exhiben una insignia bien ostensible de su equipo. Delgados y hasta enjuntos se puede agregar —en ninguno se aprecia el más mínimo síntoma de obesidad o grasa superflua— adivinase a través de su aspecto físico una rapidez que en el terreno de juego tiene que ser temible para el adversario. ¡Desde luego la carne no les pesa!

Es con ellos con quienes primeramente entablamos conversación. A nuestra pregunta de qué ha sido lo que más les ha impresionado de España, se extienden en encendidos y numerosos elogios acerca de todo lo que llevan visto y sentido durante su estancia en la Madre Patria. Pero al concretarles que nos referimos específicamente al tema deportivo, nos dicen que los campos y el público que encontraron en Bilbao. Los campos, nos aclaran, porque les sorprende encontrales tan sólo protegidos por un leve vallado —sin las clásicas alambradas de las canchas argentinas— y el público, por la corrección con que se condujo en Bilbao. Excelentemente, puntualizan.

LO MEJOR, EL ATAQUE

El preparador técnico del Newells —sólo técnico, porque hay otro exclusivamente dedicado a la preparación física— está considerado como el mejor de toda Argentina. Al menos, es el mejor pagado. Y esto ya es un síntoma bien concluyente.

—¿Qué impresión le ha causado el Atlético de Bilbao?, preguntamos a Jerónimo Díaz, pues tal es su nombre.

—Lo mejor, el ataque. No está integrado por hombres habilidosos, pero su codicia y dureza de remate, la hacen una línea completamente peligrosa. Que puede serlo más, nos dice, porque creo que faltaba su cerebro conductor, el interior Panizo.

—¿Y la derrota del Racing?

—Relacionándola con nuestro partido en San Mamés, no puedo considerarla normal. Tiene que haber influido algo la falta de aclimatación en los jugadores argentinos. El Racing es un gran equipo y ha hecho muy buena temporada.

—Pero es que el Madril es especialista en batir a equipos extranjeros y creo que el mismísimo Arsenal londinense encajaría a sus manos una severa derrota, le objetamos nosotros.

—Aun así —agrega— creo que el Racing no rindió con normalidad. Mejorará y hará mucho más.

MARAVILLOSA CIUDAD DEPORTIVA

Interviene en la conversación Mr. Hartles, árbitro que dirigió el encuentro de San Mamés. Trátase de uno de los árbitros que hace dos años "importó" Argentina de las Islas Británicas, con objeto de poner orden en lo que todo era lesorden...

A Mr. Hartles le acompaña su esposa y antes de formularle pregunta alguna, en un español impreciso, con los vocablos aprendidos en tierras "porteñas", nos dice que la Ciudad Deportiva que en estos momentos está recorriendo le parece algo maravilloso, un conjunto único, alarde que él no había visto así reunido en una "sola pieza"... Es la primera vez que viene a España y le preguntamos:

—¿Qué impresión le ha producido nuestro fútbol?

—Me parece más compacto que el argentino, se aprecia más conjunto y más fortaleza en el hombre. El argentino, con sus canchas duras siempre, es más filigranero y más rápido. Son dos estilos opuestos.

EL FUTBOL ESPAÑOL NO PUEDE SER TAN VISTOSO COMO EL ARGENTINO

Pasamos a charlar ahora con Ricardo Martínez Carbonell, preparador físico del equipo. Hijo de españoles, nos dice que él, al igual que todos los argentinos, no se encuentra en España como en un país extranjero, sino que le parece su patria misma. Sin embargo asegura que el ambiente es otro y hasta no habituarse no puede rendirse con normalidad.

El preparador físico en Argentina —señala— es el encargado de formar los equipos y quien hace las alineaciones. El entrenador se limita a dar instrucciones a los equipos sobre la táctica a desarrollar y a estudiar bien a los equipos adversarios, a fin de neutralizar sus puntos más fuertes. Es, en fin, el estratega.

Pues bien a Ricardo Martínez Carbonell, descendiente de asturianos y catalanes, le inquirimos cerca de la diferencia que haya podido advertir entre nuestro fútbol y el "criollo", que tiene la más fiel representación —según indican—precisamente en el Newell's.

—El español —replica— no es, ni puede ser tan vistoso como el argentino. Aquí se juega en otras condiciones. Campo frecuentemente enfangado, pelota grande y en ocasiones, debido a encontrarse embarrados los campos, adquiere pesos que en Argentina se considerarían inverosímiles. Allí se juega en otras condiciones. Los campos son duros, la pelota más pequeña y las botas más flexibles. Todo esto permite un mayor control y malabarismo. Ahora bien, yo creo que esta disparidad de estilos en el fondo no existe. Es cuestión de ambiente. Aquí se vive por término general en una altitud superior a los 500 metros en relación con Argentina. Las condiciones climatológicas son otras y ellas imponen la táctica a practicar en cada país. Pero los españoles radicados en Argentina han demostrado que pueden llegar a ser tan dominadores y malabaristas del balón como cualquier argentino.

Por último le hacemos una pregunta un poco capciosa.

—¿Quién cree usted que se llevará la próxima Copa del Mundo?

Mi interlocutor quiere eludir la respuesta.

—¡Hombre!... No sé...

—Pero vamos a ver, ¿a quién considera más calificados?

A esto ya se muestra más propicio.

—De América, a Uruguay, Brasil y Argentina y de Europa, según mi firme convicción a Inglaterra, Italia y España. Sinceramente creo que de estas seis naciones saldrá el futuro campeón. No espero sorpresas a este respecto.

——o——

Ha terminado ya el recorrido por la Ciudad del "Dos de Mayo", de la que todos quedan encantados. Al abandonarla, camino de la Catedral, tributaron una salva de aplausos al teniente general Yagüe, a quien de este modo le rindieron su mejor homenaje de admiración de deportistas argentinos, a la vez que unánimemente y de forma pública le hicieron constar la formidable impresión que, como imborrable recuerdo, se llevaban de la que repetidas veces calificaron de maravillosa Ciudad Deportiva.

Seguidamente se trasladaron a la Santa Iglesia Catedral que visitaron asimismo y a continuación partieron hacia Madrid.

¡Buen viaje!

ARQUERO

TODO BURGOS ADMIRA EN SU 2ª SEMANA

Un éxito arrollador e indiscutible. El mayor triunfo nacional de los últimos tiempos

ALAS DE JUVENTUD

En otro increíble y asombroso doble con

MATANZA INFERNAL

GRANDIOSA REALIZACION FOX de vibrante acción, luchas y emoción

COLISEO HOY, de 5 a 10 (2º pase 7'45) y 11 noche

GRAN TEATRO CONTINUA de 5 a 1 de la madrugada

UN PROGRAMA DOBLE EXCEPCIONAL

CIELO AMARILLO

ESTRENO, con GREGORY PECK, ANNE BAXTER y RICHARD WIDMARK, y

ES MI HOMBRE

TYRONNE POWER y ALICE FAYE

A las 11 de la noche, último pase de "CIELO AMARILLO"

CINE CALATRAVAS

¡¡ EL ECO DE LOS GRANDES EXITOS DEL GRAN TEATRO !!

A las 5, 7'45 y 11 noche

¡¡ EL EXITO MAS CLAMOROSO DEL SIGLO !!

JUANA DE ARCO

CAPITANA... MARTIR... y SANTA...

—— ULTIMOS DIAS ——

CORDON 5'15, 7'45 y 11 noche

UN REGALO DE PASCUAS ES LA MARAVILLA TECNICOLOR

DE CORAZON A CORAZON

—— GREER GARSON Y WALTER PIDGEON ——

PRODUCCION "METRO GOLDWYN MAYER"

POPULAR CINEMA

5 a 11 CONTINUA

ELLA EL Y SUS MILLONES y

EL HIJO DEL CORSARIO ROJO

UN PROGRAMA DOBLE A PRECIOS POPULARES

BUTACA, 2 Ptas. GENERAL, 1 Pta.

SALA DE FIESTAS

(Temperatura acondicionada)

3'30, CAFE y ATRACCIONES ** 7'30, GRAN BAILE REUNION DE SOCIEDAD

11 NOCHE

GRAN BAILE - CENA DE GALA

(Rigurosa etiqueta)

Precio del cubierto, incluida la entrada, 65 pesetas

Entrada sin cena: Caballeros, 15 Ptas. Señoritas, 10

¡¡ Con la sorpresa esperada !!

Reaparición de la gentil y simpática estrella del baile americano

CHIQUI RODRI

con

ALGUELLES-ALOHA (despedida), ANDRES - MONTEMAR

ORISA DANTES, OLGA ALBA y LOS CHIMBEROS

M.E.C.D. 2017