Diario de Burgos

Año LVIII -- Núm. 17.966 -- Viernes 24 de Diciembre de 1948 -- Apartado 46 -- Tel. 2015 -- 50 céntimos

Haiti y España establecen relaciones diplomáticas

Sin España y Portugal no cabe sistema defensivo ni de reconstrucción mundial

Madrid.— La Oficina de Información Diplomática del Ministerio de Asuntos Exteriores comunica que, en virtud de instrucciones cursadas por los respectivos Gobiernos, los embajadores de España y de Haiti en Buenos Aires han efectuado el 23 del corriente un canje de notas por el cual se establecen relaciones diplomáticas entre ambos países y se prevé la inmediata creación de mútuas legaciones.

NO ES POSIBLE LA DEFENSA DEL MUNDO SIN INCLUIR A ESPAÑA

Lisboa.— El ilustre periodista brasileño Assis Chateaubriand, director de los "Diarios asociados del Brasil", publica en "O Jornal de Rio de Janeiro" un artículo sobre las democracias y España.

El famoso comentarista internacio- afirma que "el partido laborista inglés, afirma que "e partido laborista inglés, desde la dirección de Gran Bretaña, pretende dar al "caso español" una solución partidista y elige una tesis de partido de izquierda con relación a este asunto".

Más adelante agrega: "Basta conversar en Londres con los seguidores de Mr. Attlee, para convencerse de este criterio partidista del liberalismo británico con respecto al Generalísimo Franco. Dentro de los anteojos de esta facción se mueve el combate del Gobierno Attlee. Mortifica pensar que un pueblo de horizontes vastos, ese pueblo que da vida y engrandece a la Gran Bretaña, se vea condenado a tratar en términos de campanario un problema de defensa continental y atlántica contra la plaga bolchevique. Sería sobremanera difícil reconstruir políticamente el Mundo, después de azotado en un quinquenio por la calamidad de la guerra, si no admitiésemos dentro del sistema de acuerdos defensivos a España y Portugal. Para defender a Europa contra el veneno comunista ha de ser mucho más fácil tratar con Franco y Salazar que con un Gobierno formado de frentes populares coloreado de rojo

UN "GENERAL" ROJO ESPAÑOL CONFINADO EN CORCEGA

París.—El ministro francés del Interior ha ordenado que el llamado "general" Juan Evaristo Fernández, rojo español, sea confinado en Corcega.

El "general" Fernández está acusado de "intromisión en la política interior de Francia".

Este cabecilla rojo fué jefe de una unidad de "comandos" de la resistencia francesa durante la guerra y poseía la Legión de Honor. Antes había luchado en la guerra civil española.

LISTER, DETENIDO

París. — El cabecilla rojo español Enrique Lister ha sido detenido por la policía francesa para ser interrogado cuando descendía en el aeródromo de Le Bourget, de un avión procedente de Praga. Fué conducido al centro de la Sureté Nationale.—Efe.

LA LOTERIA DE NAVIDAD

MADRID. — EL PRESIDENTE DE LA MESA COMPRUEBA LAS BOLAS CORRESPONDIENTES AL PRIMER PREMIO. — (Foto CIFRA).

EL VICEPRESIDENTE DE ESTADOS UNIDOS LLEGA A BRUSELAS

AMENAZA DE LOS COMUNISTAS ITALIANOS DE PROVOCAR DESORDENES

Diez comunistas ejecutados en Atenas

Atenas.—Han sido ejecutados diez comunistas, entre ellos, cinco mujeres, que habían sido condenadas a muerte por un tribunal militar, por haber concedido ayuda a los rebeldes.

PEYROUTON NO ES TRAIDOR

París.—Ha sido absuelto del cargo de traidor, por el alto tribunal de París el que fué secretario general del Interior en el Gobierno de Vichy, presidido por el mariscal Petain, Marcel Peyrouton. Después de dos días durante los que Peyrouton hizo su propia defensa, el tribunal solo deliberó durante una hora antes de dictar veredicto. Peyrounton, fué según se supuso, el responsable de la detención y encarcelamiento del actual presidente de la República, Auriol, del ministro del Interior, Jules Moch y de otros miembros del Gobierno actual.—Efe.

BARKLEY, EN BRUSELAS

Bruselas.— El señor Alben Barkley, vicepresidente electo de los Estados Unidos, a llegado a Bruselas, acompañado del secretario del Aire, Symington. Barkley permanecerá en Bruselas hasta mañana con su yerno, Douglas Mac Arthur, primer secretario de la Embajada de Bruselas y sobrino del general Mas Arthur.

Slmington sale esta noche para Berlín y Barkley lo hará mañana. Pasará la Nochebuena con los aviadores del "puente aéreo".—Efe.

AMENAZAS COMUNISTAS

Roma. — Los comunistas italianos prometen nuevos desórdenes, en señal de protesta contra las sanciones impuestas a los funcionarios gubernamentales que fueron a la huelga el pasado lunes.

El órgano del partido comunista anuncia que la Confederación nacional del Trabajo, controlada por los comunistas, ha ordenado a los obreros que convoquen reuniones para protestar. También dice que se ha convocado una sesión extraordinaria de la Comisión ejecutiva para el día 10 de Enero a fin de planear nuevas acciones en contra del Gobierno.

Los diputados que son miembros de la Confederación, pedirán al mismo tiempo la suspensión de la sanción de descontar la paga a los huelguistas, hasta que toda la cuestión de los aumentos de sueldos de los funcionarios del Gobierno sea debatida.

LOS RUSOS DETIENEN A EX-PRISIONEROS DE GUERRA

Berlín.— De fuente británica se afirma que los rusos están deteniendo ex-prisioneros de guerra evacuados de Gran Bretaña y el Oriente Medio y envían a parte de ellos a Rusia para trabajos forzados. Una declaración inglesa dice que se poseen algunas pruebas de la detención de tales ex-prisioneros. La misma declaración añade que los prisioneros de guerra que vuelven a Alemania procedentes de Rusia se encuentran en "muy malas condiciones físicas" y el porcentaje de los que tienen que ser hospitalizados al llegar oscila entre el 13 y el 27 por ciento.—Efe.

CONDICIONES DE LOS OBREROS BELGAS

Bruselas. — Los obreros fronterizos belgas no volverán al trabajo hasta que el Gobierno francés acceda a convertir todos los salarios en francos belgas, según se anuncia de fuente competente. Los jefes de los dos Gobiernos llegaron a un acuerdo el sábado en París, en virtud del cual los cincuenta y dos mil obreros belgas podrían cambiar sus salarios y subsidios en moneda belga. Sin embargo, en ese acuerdo no entraban ciertas categorías de trabajadores.

EL CONSEJO DE SEGURIDAD DISCUTE EL PROBLEMA DE LA GUERRA EN INDONESIA

Australia acusa a Holanda de hacer lo mismo que hizo Hitler en este país

Afírmase que Pakistán e India están dispuestos a ayudar a los indonésicos

París.—En fuentes bien informadas se considera como muy probable que la Unión Soviética se adherirá a la actitud de oposición a Holanda, adoptada por el representante de los Estados Unidos en el Consejo de Seguridad.—Efe.

LA INDIA Y EL PAKISTAN AYUDARAN A INDONESIA

Washington.—La India y el Pakistán están dispuestos a tomar las medidas oportunas para ayudar a Indonesia en su lucha contra Holanda, ha dicho el jefe de la delegación indonesica en los Estados Unidos, indicando que su Gobierno no pedirá a Egipto que prohiba la entrada en sus puertos y aeródromos de navíos o aviones holandeses.—Efe.

NUEVO DESEMBARCO NEERLANDES

Batavia.—Al Norte de Sumatra, las tropas holandesas han desembarcado, por medio de hidroaviones, en el lago Toba, al Sur de Medán, y han ocupado un aeródromo en Giborongborng, al Sur de dicho lago.—Efe.

DECLARACIONES DEL EMBAJADOR INDIO EN PARIS

Nueva York.—El embajador de la India en Francia, P. Pillai, ha manifestado en esta ciudad, antes de partir para París, lo siguiente: "Si el Consejo de Seguridad de la ONU no consigue resolver la situación en Indonesia, la conflagración no sólo significará el final del imperio holandés, sino el de todos los demás imperios en el Oriente. Advirtió que la actitud de Holanda en Indonesia hará que toda Asia se una contra ella, así como contra los pueblos de otros países. La República indonésica podrá ser vencida momentáneamente, pero con el tiempo, resurgirá más fuerte. La única pérdida permanente será la del imperio holandés y la del prestigio del Consejo de Seguridad de la OUU.

EL CONSEJO DE SEGURIDAD SE REUNE

París.—El Consejo de Seguridad ha reanudado su sesión esta mañana a las once menos diez, para seguir el debate sobre la lucha en Indonesia.

(Continúa en cuarta página.)

Dos ilustres periodistas españoles, nos visitan

Carlos Sentís y Antonio Mira

Anoche tuvimos el gusto de saludar en esta Redacción a los ilustres periodistas españoles, don Carlos Sentís, enviado especial de la Agencia "Efe" en la reciente Asamblea de la ONU, en París, y don Antonio Mira, corresponsal de la Agencia "Logos" en la capital francesa.

Ambos pernoctaron en nuestra ciudad y hoy continuarán viaje con dirección a Madrid.

El "gordo" a unas modistillas madrileñas

MADRID. — UN GRUPO DE MUCHACHAS DE UN TALLER DE MODISTERIA DE ESTA CAPITAL, AGRACIADAS EN EL NUMERO DEL «GORDO», DAN MUESTRA DE SU ALEGRIA. ¡CUALQUIERA LAS «CASTIGA» DENTRO DE UNOS DIAS! (Foto CIFRA)

EL AVION-CORREO DE MADRID A BARCELONA SE HA ESTRELLADO EN LA SIERRA DE PANDOLS

Perecieron los 24 pasajeros y los tres tripulantes del aparato

Entre las víctimas figura un matrimonio con dos niños y el alcalde de Tarragona

Ignóranse las causas de la catástrofe

Barajas.—El avión del servicio regular de la Iberia, Madrid-Barcelona, que salió de este aeropuerto a las nueve y diez minutos de la mañana de hoy se ha estrellado en la sierra de Pandols (Tarragona).

En el desgraciado accidente han encontrado la muerte los 24 pasajeros que transportaba, así como la tripulación formada por un piloto, un mecánico y un radiotelegrafista. — Cifra.

SE LOCALIZAN LOS RESTOS DEL APARATO

Barajas.—En este aeródromo comenzó a temerse que hubiera pedido suceder un accidente al avión correo Madrid-Barcelona al ver que transcurría el tiempo sin que se recibieran noticias de la llegada al punto de destino. Inmediatamente se inició una intensa búsqueda del aparato y a las tres de la tarde se pudieron localizar los restos del avión en la sierra de Pandols.

SE DESCONOCEN LAS CAUSAS DEL ACCIDENTE

Barajas.—Hasta el momento se desconocen las causas que motivaron el accidente de aviación ocurrido esta mañana al avión correo de Iberia que efectuaba el servicio Madrid-Barcelona.

Al lugar del accidente han salido personal técnico de la compañía propietaria del aparato y elementos oficiales del Ministerio del Aire con objeto de iniciar una encuesta para averiguar las causas que originaron la catástrofe.

Este accidente no puede atribuirse de ninguna forma a que la ruta a cubrir por el avión estuviera en condiciones peligrosas para efectuar el viaje ya que se da la circunstancia de que otros tres aparatos de la misma Compañía han cubierto en la mañana de hoy dicho itinerario y son: el avión que iba a Ginebra; el que se dirigía a Roma y otro que también llegó a Barcelona. Estos tres aparatos llegaron a sus destinos respectivos sin el menor incidente por lo que, indudablemente, el avión siniestrado habrá tropezado con dificultades meteorológicas locales que no han encontrado los otros, quizás formaciones de hielo en las alas o algún otro accidente meteorológico semejante que son los que se supone hayan provocado el accidente y no la impericia de sus tripulantes ni ninguna falta que pueda achacarse a los servicios de protección de vuelo.

Se trata, pues, de un accidente muy lamentable, pero que, desgraciadamente ocurre de vez en cuando en todas las líneas aéreas del Mundo, como en todas las líneas de transportes terrestres o marítimas, ya que hay que contar siempre con ese mínimo margen de posibilidades de accidente.—Cifra.

RELACION DE LAS VICTIMAS

Barajas.—Relación de los tripulantes y pasajeros víctimas del accidente de aviación:

Don Alfonso Recio Laserna, comandante-piloto.

Don Cristino Palacián Rubio, mecánico.

Don Antonio Zanizares Gallego, radiotelegrafista.

Pasajeros: Don José Ribes Comis; doña Carmen París Eguilaz, la niña Carmen Ribes París, el niño José Ribes París; don José Bayona Devesa; don Antonio Horta Santasusana; don José Luis Entrecanales Ibarra; doña Erica Kerchen Domínguez; don Augusto Gratacós Abella; don Alex Caleuse; don Pablo Hauquier Elcaso; don Miguel Espinós Pérez; don Antonio Espinós Pérez; don Juan Pérez Segovia; don Francisco Vidal Tolosa; doña Dolores Fábregas Congosto, don José Luis Castro; doña María Solé Miguel; don Manuel Antón Montano; don Francisco de Cebotla; don Agustín Sandoval Panasachs; don Anselmo Bruguet, don Daniel Zaragoza y don Luis Ferrer.—Cifra.

NUEVAS NOTICIAS DEL ACCIDENTE

Barcelona.—Se reciben nuevas noticias del accidente ocurrido al avión de la línea regular Madrid-Barcelona. El aparato, un Dakota D-C-9, se estrelló alrededor de las once y cuarto en el valle de la masía de Navarro, de la sierra de Pandols.

El alcalde de Gandesa, al tener noticias del accidente, se trasladó al lugar señalado, con el juez instructor y el jefe del puesto de la Guardia Civil para organizar los servicios de auxilio y utilizaron las ambulancias disponibles, así como varios camiones y coches particulares ofrecidos espontáneamente por sus propietarios.

La expedición marchó rápidamente aunque dificultada por lo abrupto del terreno y la densidad y la abundancia del barro, pues tuvo que utilizarse una carretera provisional. Una vez en el lugar del accidente se comprobó que el aparato se hallaba totalmente destrozado y consumido por el fuego. Conforme se iban extrayendo los cadáveres se trasladaban a la carretera más próxima para, una vez recogidas todas las víctimas efectuar su traslado a Gandesa.

Entre las víctimas figura don Augusto Gratacós Abella, joven diplomático de veinticuatro años. También han encontrado la muerte en este accidente don Agustín Sandoval, alcalde de Tarragona que regresaba de la sesión de Cortes; los hermanos Espinós Pérez, sobrinos del director de la Compañía de Tabacos de Filipinas, de 30 y 35 años de edad. La madre de estos infortunados jóvenes

(Pasa a tercera página)

CON MOTIVO DE LA FIESTA DE NAVIDAD, EL PROXIMO DOMINGO NO SE PUBLICARAN PERIODICOS

Nota de la Dirección General de Prensa

Madrid.—Con objeto de que cuantas personas intervienen en la laboración de los periódicos puedan celebrar en familia la Nochebuena y el día de Navidad, la Dirección General de Prensa ha dispuesto.

Primero.--Mañana, viernes 24, los periódicos que hayan de salir el sábado por la mañana cerrarán, improrrogablemente, a las ocho de la tarde, con objeto de que a lo sumo a las once de la noche estén listos los moldes en las rotativas.

Segundo.--A dicha hora y antes, si es posible, darán por terminada su jornada los redactores, linotipistas, cabeceros, confeccionadores, estereotipadores y demás personal de los periódicos, excepto los equipos de las rotativas. Estos quedarán libres para poder cenar en familia y asistir a la misa del Gallo, si lo desean, y no se reincorporarán a los periódicos para hacer las tiradas correspondientes antes de las tres y media de la madrugada.

Tercero. -- Habrá diarios de la mañana el sábado 25, pero no el domingo 26 ni el lunes 27. No habrá diarios de la tarde ni el sábado 25 ni el domingo 26.

Cuarto. -- El papel correspondiente al sábado 25 o domingo 26, podrá ser utilizado para aumentar el número de páginas el sábado o el martes, a voluntad de las empresas, cuando se trate de diarios de la mañana, o el viernes o el lunes si se trata de diarios de la tarde. El aumento de páginas en cualquiera de estos números o en todos ellos no supondrá aumento de precio de venta, que en ningún caso podrá exceder de cincuenta céntimos el ejemplar.

Quinta.--Las "Hojas del Lunes" se publicarán normalmente.

BRAMUGLIA ES RECIBIDO POR PERON A SU REGRESO A BUENOS AIRES

Nuevas acusaciones de Costa Rica a Nicaragua

Buenos Aires.— Al desembarcar el ministro de Asuntos Exteriores, Juan Atilio Bramuglia, procedente de la capital brasileña, ha sido abrazado efusivamente por el presidente Perón, que le esperaba en el puerto. Perón y Bramuglia se dirigieron después en el automóvil presidencial, a la Casa Rosada, donde ambos sostuvieron, a puerta cerrada, una extensa conversación.

RUMORES

San José de Costa Rica.— El presidente provisional, José Figueras, ha declarado a la Prensa, que circulan rumores de que Nicaragua está preparando la invasión en toda regla contra Costa Rica. "De ocurrir tal cosa, dijo Figueras, América Central se convertiría en los Balcanes de este Continente".

REPARTO DE SEMENTALES IMPORTADOS DE FRANCIA

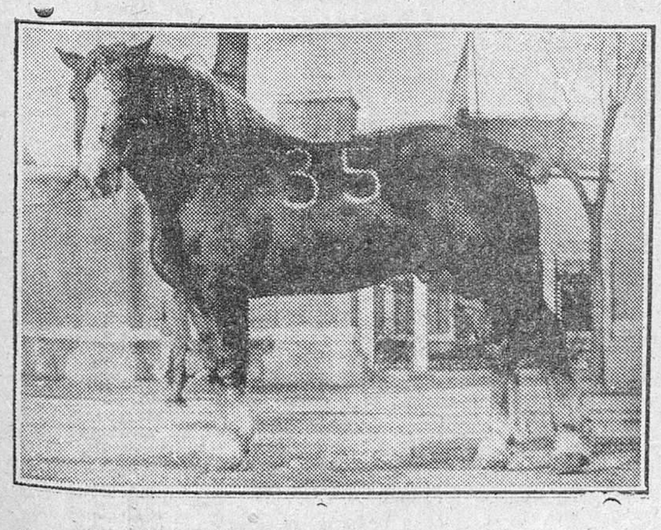

He aquí uno de los magníficos ejemplares caballares, de pura raza bretona, adjudicados ayer en Burgos, del lote importado por la Jefatura de los Servicios de Cría Caballar y Remonta

EL DR. SUN TOMA POSESION DE LA JEFATURA DEL GOBIERNO CHINO

"Para poder negociar la paz, es preciso ser capaz de hacer la guerra", ha manifestado

Tientsín y Peiping, aisladas por las fuerzas comunistas

Nankín.— La emisora comunista se ha jactado de que las fuerzas rojas han ganado ya la batalla de Suchow-Pengo, en los accesos septentrionales de Nankín y ha pronosticado para muy en breve, la caída del Gobierno nacionalista.

La misma emisora ha dicho que entre el 7 de Noviembre y el 16 de Diciembre, los nacionalistas han perdido unos cuatrocientos mil hombres en el mencionado frente.—Efe.

PEIPING Y TIENTSIN, AISLADAS

Nankín.— Peiping y Tientsin, últimas ciudades importantes del Norte de China, que se hallan en poder de los nacionalistas, han quedado aisladas por las fuerzas comunistas, las cuales se hallan ante los muros de la primera de estas ciudades. La emisora comunista china, ha dicho que las tropas rojas han entrado en Pekín pero se cree que ello significa que se han apoderado de los sectores más moderns de la ciudad, situados fuera de las murallas de la antigua capital china.—Efe.

HA MUERTO EL GENERAL "DRAGON TUERTO"

Nankín.— La Agencia Central News, dice que el general comunista Liu De Chen, "El Dragón tuerto", murió de heridas que recibió durante un bombardeo por los aviones nacionalistas.

La noticia ha sido dada por los camilleros que trasladaron al general al hospital. Anteriormente, se había dado ya dos veces la muerte del "Dragón tuerto".—Efe.

EE. UU. DEBE AYUDAR A CHINA

Nueva York.— El delegado chino en la ONU, con carácter permanente, T. F. Tsiang, ha manifestado a su llegada a ésta, procedente de París, que la situación de China es muy grave para el Mundo entero. "Si China cae en manos del comunismo —dijo— no creo que ningún otro país asiático pueda permanecer al margen. Corea también corre peligro. El comunismo se extenderá a China, Birmania, Indonesia, India y Ceylán. Creo que los Estados Unidos deben conceder mayor ayuda a China, inmediatamente".

EL Dr. SUN SE POSESIONA

Nankín.— El nuevo primer ministro chino, doctor Sun Fo, ha tomado posesión de su cargo oficialmente hoy, jueves. En la primera reunión del Gabinete, Sun Fo, ha pedido a sus ministros que se unan y cooperen estrechamente para resolver eficazmente la actual situación en el país, calificada de grave.—Efe.

LOS COMUNISTAS EXPULSADOS DE TANGKU

Tientsín.—Se anuncia por el Cuartel general del Norte de China, del general Fu Tse Zis, que las fuerzas gubernamentales han expulsado a los comunistas del puerto de Tanku, la salida al mar de Tientsin, después de una lucha que duró toda la jornada del miércoles. Los comunistas habían entrado en Tangku el martes por la noche.—Efe.

LOS GUBERNAMENTALES SE APRESTAN A LA DEFENSA DE NANKIN

Nankín. — Los observadores opinan que los nuevos ministros han de resultar aceptables para los comunistas. Los mismos observadores militares dicen que el Gobierno ha retirado sus diez últimas divisiones de la China del Norte para oponerse al esperado ataque final a Nankín. Califican a esas divisiones como restos de unidades derrotadas con mala organización y una moral baja. Parece que las tropas comunistas que operan al Oeste del ferrocarril Pekín-Hankow han cruzado la red de Honan a Huren para impedir el envío de nuevos refuerzos gubernamentales a la zona de Pengou al Noroeste de Nankín.

CUANDO EL GOBIERNO SEA CAPAZ DE HACER LA GUERRA PODRA HACER LA PAZ

Nankín.— El Dr. Sun fo dijo a los miembros de su Cabinete que sólo cuando el Gobierno chino sea capaz de hacer la guerra estará en condiciones de hacer la paz. Encareció el refuerzo de la situación militar como preliminar esencial de eventual negociación de paz con los comunistas.—Efe.

HAN SIDO INCINERADOS LOS CUERPOS DE TOJO Y DEMAS EJECUTADOS, AVENTANDOSE SUS CENIZAS

EL JEFE DEL GOBIERNO DISUELVE LA CAMARA NIPONA

Tokio.—Un camión del Ejército norteamericano, ha salido del crematorio de Yokohama, transportando siete urnas, que contienen las cenizas del general Hideki Tojo y de los otros seis condenados a muerte, cuyas ejecuciones fueron consumadas ayer. Los observadores japoneses, dicen que el camión en cuestión se dirigía al Cementerio norteamericano.—Efe.

LAS CENIZAS, AVENTADAS

Tokio.— Las cenizas de Tojo y de otros seis dirigentes japoneses ahorcados ayer, han sido aventados, como se hizo con las de los alemanes procesados en Nuremberg.

Después de las ejecuciones, los cadáveres fueron conducidos a Yokohama y en el horno del cementerio norteamericano se hizo la incineración. El lugar donde las cenizas han sido aventadas permanece en secreto.—Efe.

DISOLUCION DE LA CAMARA NIPONA

Tokio.— El primer ministro Yoshida ha disuelto la Cámara de Representantes despejando así el terreno para las elecciones generales.

La disolución de la Cámara fué acordada por los políticos representantes de facciones, minoría y mayoría, después de una serie de escándalos en los que están implicados miembros de la Dieta.—Efe.

ESTA TARDE, ENTREGA DE AGUINALDOS A LOS NIÑOS DE LAS ESCUELAS DE LA BARRIADA "JUAN YAGUE"

Será efectuada personalmente por el capitán general de la región

Esta tarde, a las cuatro, el Excmo. Sr. Capitán general de la Región, entregará personalmente aguinaldos a más de quinientos niños de las escuelas de la barriada de viviendas ultrabaratas "Juan Yagüe".

Al acto han sido invitadas las autoridades.

M.E.C.D. 2017

ACTUALIDAD BURGALESA

AYER

Todavía perdura el eco de nuestra fortuna lotera en el presente año. Si, no ha estado mal. Y por un número tan sólo hemos estado a punto de ver como el mito del «gordo», en lo que a nosotros respecta, se derrumbaba.

Porque como dice don Nicolás González Ruiz la caída del «gordo» de la lotería de Navidad figura para una enorme masa de españoles, entre esos acontecimientos de los que se tiene noticia por los periódicos, pero que en realidad nunca le suceden a uno, por lo cual siempre se teme que las referencias que se poseen del mismo sean algo exageradas.

Se cree en el hecho, como en las inundaciones de Yang Tsé Kiang, pensando que el número de chinos muertos y el de pueblos arrasados será menor del que se dice. Cuando se lee en la Prensa el hallazgo de un baúl que contenía los restos de una persona, nunca se imagina uno que tales atrocidades ocurran en su casa. Con el «gordo» pasa algo muy parecido. Es cierto que existe y que hay personas a quienes les ha tocado. Pero uno está tan lejos de pensar que se encontrará en su domicilio un baúl con restos humanos, como fajos de billetes. Son cosas que les suceden a los demás.

Sin embargo, por lo que se refiere a Burgos y a lo que llevamos de siglo, ese mito ha estado a punto de sufrir un rudo revolcón. La mínima separación de un número— endeble barrera— sigue materializándonos en ese estado que hace considerar el orondo «gordo» navideño como una entelequia o quimérica ilusión.

Quizá otro año será. ¿Por qué vamos a perder las ilusiones, si son éstas las que prestan a la atribulada vida su mayor encanto de felicidad...B. I.

Educación Nacional

Delegación Administrativa de Enseñanza Primaria

TITULOS

Se han recibido en esta Delegación los Títulos profesionales de licenciado en Medicina y Cirugía de don José María Francés Gil, y de profesor Mercantil de don José Estévanez de Andrés, los cuales pueden ser recogidos por los interesados previa identificación de los mismos y presentación de dos timbres móviles de 0,25 pesetas.

Villanueva Río Ubierna

El 25 del actual, grandes bailes amenizados por una gran orquesta, con motivo de la inauguración de una casa de Gregorio Bernal Sedano.

ANUNCIOS OFICIALES

Comisaría General de Abastecimientos y Transportes

SERVICIO DE CARNES, CUEROS Y DERIVADOS

Nuevamente se recuerda a los ganaderos y Hermandades Sindicales la facultad y preferencia que tienen según el artículo número 6 de la Circular 670 de la Comisaría General de Abastecimientos y Transportes, de fecha 6 de Abril de 1948 (B. O. del Estado número 118, de fecha 27 de Abril), de poder actuar como entradores de su ganado y del de sus asociados, lo mismo en los mataderos de esta provincia que en los de Madrid, Barcelona y demás grandes núcleos urbanos.

Burgos, 23 de Diciembre de 1948. EL JEFE PROVINCIAL DEL SERVICIO.

Monte de Piedad del Círculo Católico de Obreros

DESEMPEÑOS GRATUITOS

Con motivo de las fiestas de la Natividad de N. S. este Monte de Piedad entregará gratuitamente a cada una de las personas que tengan pignoradas prendas de abrigo, por valor hasta 15 pesetas, durante los días 24 al 30 por la mañana.

Burgos, 23 de Diciembre de 1948.

DELEGACION PROVINCIAL DE TRABAJO

NUEVO HORARIO LABORAL CON MOTIVO DE LAS FIESTAS DE NAVIDAD Y AÑO NUEVO

Por el ilustrísimo señor director general de Trabajo, se me comunica lo siguiente:

A partir de la publicación de esta nota, hasta el día 5 de Enero próximo inclusive, se fija como hora de cierre del Comercio de todas las clases, la de las ocho de la noche.

Los comercios del ramo de la alimentación, uso y vestido, bazares y de objetos de regalo, las horas que trabaje el personal sobre la jornada legal, se abonarán como extraordinarias.

No obstante lo anteriormente expuesto, los establecimientos mencionados, deberán atenerse a los efectos de consumo de fluído eléctrico, a las instrucciones que se dicten por los Organismos competentes del Ministerio de Industria y Comercio.

Lo que se hace público para general conocimiento.

Burgos, 22 de Diciembre de 1948.— El delegado de Trabajo, C. Varona.

REGLAMENTO DE TRABAJO DE LAS PORTERIAS DE FINCAS URBANAS

Por el ilustrísimo señor director general de Trabajo, se me comunica lo siguiente:

«En contestación a su oficio número 5.579 de 26 de Noviembre, he de significarle que a efectos de las gratificaciones de Navidad y 18 de Julio, que preceptúa el artículo 25 de la Reglamentación de Porteros a los indicados efectos, ha de valorarse en cuantía similar a la retribución metálica de los mismos.»

Lo que se hace público para general conocimiento y exacto cumplimiento.

Burgos, 23 de Diciembre de 1949. — El delegado de Trabajo, C. Varona.

HORARIO PARA EL COMERCIO DE LA ALIMENTACION Y PELUQUERIAS, PARA EL PROXIMO DOMINGO DIA 26

Por coincidir en sábado la fiesta de la Natividad de Nuestro Señor Jesucristo, declarada fiesta no recuperable, se autoriza la apertura durante la mañana del domingo 26, de los siguientes establecimientos:

Comercio de la Alimentación, de 9,30 a 13,30.

Peluquerías, de 9,30 a 13,30.

Al personal que trabaje en dicho día se le concederá una hora para el cumplimiento de sus deberes religiosos y será retribuído con el incremento del 140 por 100 sobre el sueldo de la jornada normal.

En compensación de este día de apertura, dichos establecimientos deberán permanecer cerrados durante la tarde del martes día 28.

Lo que se hace público para general conocimiento.

Burgos, 23 de Diciembre de 1948. — El delegado de Trabajo, C. Varona.

Delegación provincial de Abastecimientos

DE INTERES PARA LAS COLECTIVIDADES DE ESTA CAPITAL

A partir de hoy y hasta el próximo día 31, durante las horas de diez a una de la mañana, las colectividades de esta capital, dependientes del Sindicato de Hostelería, recogerán las fichas para el racionamiento de pan, correspondiente al mes de Enero, previa presentación de las del mes de Diciembre.

Se advierte a todos los interesados, que la no presentación a retirar las citadas fichas, dentro del plazo señalado se interpretará como renuncia al mismo.

Los industriales panaderos se abstendrán de suministrar a las colectividades que pasado el día 11 no hayan presentado en sus establecimientos las referidas fichas, toda vez que se tendrá esto en cuenta para la asignación del cupo de harina correspondiente al próximo mes.

NUESTRO TELEFONO, 2016

Reparto de sementales caballares importados de Francia

Han sido distribuídos por la Jefatura de los Servicios de Cría Caballar y Remonta entre paradistas y ganaderos de Burgos y Valladolid

En el día de ayer fué repartido entre los paradistas y ganaderos de las provincias de Burgos y Valladolid y en el cuartel de la Sección de Sementales de esta capital, un lote de veinte ejemplares caballares de pura raza Bretona, los cuales han sido adquiridos en Francia por una comisión del Ministerio del Ejército.

Este Ministerio, en su afán de proporcionar a la ganadería caballar los medios necesarios para su mejora, no ha regateado ni en gastos ni en sacrificios para poderlos al alcance de los mismos, en las mejores condiciones y lo más económicamente posible. Sus precios oscilan entre las 23.000 y 34.000 pesetas, aproximadamente. Su edad es de tres a cinco años. Tienen una alzada de 1,38 a 1,62 metros y todos ellos traen su carta de origen, lo cual es una garantía tanto para el paradista como para los ganaderos, y el hierro de semental aprobado.

Cabe la honra a esta provincia de ser una de las que más sementales le han sido adjudicados, lo que demuestra el interés que la Jefatura tiene por la misma, ya que es en ella donde mejor se aclimata la raza Bretona.

Esperamos que dichas importaciones se continúen en años sucesivos para que nuestra ganadería, que tanta importancia tiene dentro de la Economía Nacional, alcance el desarrollo y perfeccionamiento que todos deseamos.

Información militar

MATRIMONIOS

Se concede licencia para contraer matrimonio con doña Valentina de Benito y Jiménez, al coronel de Infantería don Fernando Orduña del Moral.

NOTICIAS

CUPON PRO CIEGOS.—El número premiado con 25 pesetas correspondiente al sorteo del día de ayer, es el número 549.

Premiados con 2,50 pesetas, los números terminados en 49.

OBSERVACIONES METEOROLOGICAS. Barómetro: A las siete de la mañana, 681,9; a las dos de la tarde, 681,8; a las siete de la tarde, 681,0.

Temperaturas: Máxima a la sombra, 9,6 a las 13,00; mínima a la sombra, 2,2 a las 8,00.

Dirección y fuerza del viento. — A las siete de la mañana, E—11 kilómetros; a las dos de la tarde, NE—10 kilómetros; a las siete de la tarde, NE—10 kilómetros.

Recorrido, 385 kilómetros.

CARTELERA DE ESPECTACULOS

COLISEO CASTILLA. — A las 5,30, y 7,45, «Pasaje para Marsella».

CINE AVENIDA. — A las 5,30 y 7,45, «Defiendo mi vida».

CALATRAVAS. — Sesión continua, de 4,30 a 11, «La señora Parkington» y «El gran milagro».

CINE CORDON. — A las 6 y 7,45, «Horizontes salvajes».

GRAN TEATRO. — A las 5 y 7,30, «Canción inolvidable».

POPULAR CINEMA. — De 5 a 10, colosal programa doble.

CINE REX. — Sesión continua, de 5 a 10, «Las llaves del Reino» y «La casa de la calle 92».

SALA DE FIESTAS (Gran Teatro). — Conciertos, bailes y atracciones.

SE PRECISAN EMPAQUETADORAS

Hábiles conociendo perfectamente su trabajo. Dirigirse a Galletas Burgos, S. A. San Pedro y San Felices 14 y Oficina de Colocación obrera.

NUEVOS CALENDARIOS. — Siguiendo una costumbre tradicional, la imprenta y papelería «Casa Santamaría» nos ha obsequiado también este año con un bonito calendario-taco para 1949, magníficamente presentado.

Asimismo don Manuel Payno, representante de la acreditada firma comercial «Bodegas Riojanas, S. A.», de Cenicero (Rioja) y don Luis Palacios Calzada, agente comercial, nos han remitido preciosos calendarios de pared para el próximo año.

Cordialmente agradecemos la deferencia que nos han dispensado nuestros estimados amigos.

SE TRASPASA

Industria en marcha, en centro población, inmejorable y amplio local, por no poder atenderlo. Para informes dirigirse por escrito a esta Administración. Iniciales P. G.

NOMBRAMIENTO.—Por un Decreto del Ministerio de la Gobernación que publica el «Boletín Oficial del Estado» se nombra, entre otros, Mayor de segunda en comisión, del Cuerpo de Abogados del Estado, a don Pedro Alfaro Alfaro con el haber anual de 17.500 pesetas.

PIELES FINAS

ABRIGOS A MEDIDA

Precios directos de fábrica

S. A. REAL

Exposición y venta

PASEO DE LA QUINTA, 13.—Burgos

PETICION DE MANO.—Por don Juan Pérez Manjón, fundidor de campanas de Santa Cruz del Tozo, y para su hijo don Gonzalo Pérez Ballesteros, ha sido pedida a don Mariano Fernández y señora, la mano de su hija, señorita doña María Fernández, maestra Nacional del mencionado pueblo. Entre los novios se cruzaron los regalos de costumbre. La boda se celebrará en breve.

LA MEJOR COMPRA PARA ESTOS DIAS UN JAMON SERRANO AÑEJO DE

LA LONJA CONSERVERA

Licores embotellados de todas las marcas; idem a granel, vinos generosos, sidras champagnes, turrones y artículos para todos los gustos. Almacén de Coloniales, ventas al por mayor y detall.

FERMIN NEBREDA

Defensores de Oviedo, 1. Teléfono 2288

EL MEJOR ORUJO Y MOSCATEL donde OBREGON

Barrio Gimeno, 25. — Teléfono, 2827

VELADA RECREATIVA.—En el Colegio de María Inmaculada, Santa Clara, 60, el día 28 a las seis de la tarde, se pondrá en escena el sainete en dos actos ¡«Qué revoltosas»! y «Juseplillo en el postal», en cuatro cuadros.

BEBA ANIS LA CASERA

FARMACIAS DE GUARDIA.—Hoy, viernes, prestarán servicio de guardia las farmacias siguientes:

Barriocanal, Cid 11 y Domingo Arnáiz, Barrio Gimeno, 31.

Doctor Velasco

Reanuda su consulta particular de pulmón y corazón en la calle de Santander, 18, 2.º.

REGISTRO CIVIL

Durante el día de ayer se verificaron las siguientes inscripciones:

NACIMIENTOS

Jesús-Angel Ausín García y María Begoña Fuertes Nebreda.

DEFUNCIONES

Cándido Casado Abad, de Madrigal del Monte, 61 años, Valentín Palencia número 4.

María del Carmen Amenedo Pérez, de Logroño, 2 años, Francisco Salinas 20.

Isidro Blanco Peralta de Barbadillo del Pez, 73 años, Belorado 5.

BURGOS HACE 30 AÑOS

Del DIARIO DE BURGOS correspondiente al viernes, 24 de Diciembre de 1918

Con motivo de la festividad del día, y siguiendo la costumbre de años anteriores, mañana no se publicará DIARIO DE BURGOS.

—El mercado de hoy, como de Navidad, ha estado concurridísimo, pero los precios qué han regido han sido muy elevados. Se pagaron pavos de 20 a 25 pesetas uno; capones, de 22 a 30, par; pollos, a diez; gallinas, a 12; conejos, de 3,50 a 4; liebres, a siete; corderos de 16 a 20 pesetas uno; queso, a 2,25 el kilo, huevos de 3 a 3,50 y bacalao, de 4 a 6 pesetas kilo.

—La temperatura máxima de hoy fué de 9,2 al sol y de 6,0 a la sombra y la mínima a la sombra de 4,0.

VIDA CATOLICA

SANTORAL

SANTOS DE HOY

Vigilia de Navidad. Ss. Gregorio, pbr., Lúciano, Pablo, Eutimio, mrs., Delfín ob., Adela.

Misa, con rito simple y color morado, de la Vigilia de Navidad.

SANTOS DE MAÑANA

La Natividad de Nuestro Señor Jesucristo. Ss. Anastasia, mr., Eugenia, vg.

Hoy por privilegio especial todos los señores sacerdotes pueden celebrar tres misas como en el misal en este día.

CULTOS

SAN LESMES. — A las doce de la noche, misa del Gallo, con cánticos, por el coro de la Juventud Femenina.

MERCED. — A las doce de la noche, misa del Gallo, cantada por la Schola Cantorum de la J. O. C.

CARMEN. — Misa del Gallo, a las doce, con adoración del Niño Jesús.

CONCEPCIONISTAS DE SAN LUIS (Pisones). — A las doce de la noche, misa del Gallo, cantada por la Comunidad.

Juventud Masculina de A. Católica

Parroquia de San Lorenzo el Real

FUNCION TEATRAL

Mañana, festividad de la Natividad del Señor, en el salón de actos, el Cuadro Artístico de la Juventud Masculina de A. C. pondrá en escena la comedia en dos actos, original de don Antonio J. Onieva, «El catedrático de Anatomía». Completa el programa la actuación de la aplaudidísima rondalla «Sanvifer», un famoso «caricato» y un grupo folklórico de la Juventud que amenizará la función con escogidas canciones populares.

Las funciones darán comienzo a las cinco de la tarde, para niños y a las siete y media, para el público general.

Las invitaciones para las funciones pueden recogerse en el Centro de la Juventud, horas de ocho a diez de la noche y el mismo día en las taquillas del salón.

BIBLIOGRAFIA

«Bosquejos y Conclusiones», por W. A. Barber y R. A. Schabelitz. Biblioteca Oro, Editorial Molino. Precio: 8 Ptas.

El género policíaco, tan discutido tan comentado e indiscutiblemente tan difícil, porque difícil es aunar intriga, interés, verosimilitud y originalidad, es hoy quizá el genero que más apasiona y distrae, buena prueba la enorme masa de lectores con que cuenta y esa acogida que merece no es probable decaiga en tanto haya autores como W. A. Barber y R. A. Schabelitz, que escriban obras de la insospechada originalidad de «Bosquejos y conclusiones», recientemente publicada.

En esta novela, quien ayuda a seguir la pista del criminal, autor de cuatro homicidios, es un dibujante que traza sus bosquejos en los lugares donde los asesinatos se han cometido. El estudio de esos bosquejos dan lugar a formular conclusiones irrebatibles que son aprovechados por el inspector Robertson para llegar al desenlace, difícil, intrincado, laborioso, ya que las sospechas recaen sobre distintos personajes, sospechas que acucian al lector, intrigándole, interesándole, de manera apasionante y singular.

Los tipos de la novela, muy reales todos, están perfectamente trazados. Nada hay de inverosímil en el relato y eso quizá sea la nota más destacada de esta novela, que ha publicado la Editorial Molino en su popular colección Biblioteca Oro.

Téngalo en cuenta

CALZADOS LUIS

Sabrá complacer siempre sus deseos

¡Y muy gustosamente!

ALMIRANTE BONIFAZ, 12 - 16 - BURGOS - Teléfono 1585

GUIA FACULTATIVA

S. ARIAS
CIRUGIA Y VIAS URINARIAS
Consultas de 12 a 2 y de 3 a 5
Vitoria, 2, 1.º—BURGOS.—Teléf. 1218

G. BAÑUELOS
OCULISTA
DE LOS SERVICIOS DE SANIDAD DEL ESTADO
PLAZA MAYOR 67 TELEFONO 1306

CLINICA DENTAL
DOMINGO BARREIRO
Consulta diaria de 10 a 1 y de 4 a 7
Santander 22 y 24.—Teléfono 2432

P. LOPEZ
DIRECTOR DEL DISPENSARIO ANTITUBERCULOSO
De la Cruz Roja.—RAYOS X
Puebla, 2. Teléfono 2251

JOSE CARAZO
PARTOS Y ENFERMEDADES DE LA MUJER
Del Hospital de Barrantes y Cruz Roja
Vitoria, 36, 3.º — Teléfono, 1591

V. Ojeda Carcedo
APARATO DIGESTIVO Y NUTRICION
Análisis clínicos, Rayos X, Metabolismetría. Consulta de 10 a 2 y de 3 a 6
Vitoria, 19, 1.º—Teléfono, 1667

J. VELASCO
Del Hospital Provincial
PULMON Y CORAZON
Rayos X.—Electrocardiografía
Consulta de 11 a 2 y de 3 a 5
Santander, 18 2.º — Teléfono 1533

RODRIGUEZ ORIVE
DENTISTA
RAYOS X - DIATERMIA
Calle Madrid, 10, 1.º—Teléfono 2591

Clodoaldo Padilla
PARTOS Y GINECOLOGIA
San Juan, 48, 1.º—Teléfono 1355

JOSE ALONSO
Medicina interna, corazón y nutrición
RAYOS X
Espolón, 32.—Teléfono 1912
Consulta de 12 a 2 y de 4 a 6

Vicente Vallejo
Laboratorio de ANALISIS CLINICOS
San Pablo, 5, 3.º — Teléfono 1903

F. Vigalondo Errasti
GARGANTA, NARIZ Y OIDOS
Vitoria, 15.—Teléfono, 3092

M. Calvo Pinillos
PULMON, CORAZON - RAYOS X
Vitoria, 32, pral.—Teléfono, 3048

Dr. Sánchez Ulloz
GARGANTA, NARIZ Y OIDOS
General Santocildes, 10, 1.º-Telf. 3247

HERNAEZ MOLINER
ESPECIALISTA NIÑOS Y MEDICINA GENERAL
Corrientes eléctricas — Rayos X
Calle Santander, 3, 3.º, izquierda

F. URRACA OCULISTA
DEL HOSPITAL DE BARRANTES
CRUZ ROJA Y HOSPITAL PROVINCIAL.
LAIN-CALVO, 18-TELEFONO 1311

ESPECIERA BURGALESA
EL COCINERO
MARCA REGISTRADA
ESPECIAS SELECCIONADAS DE IMPORTACION
AZAFRANES — PIMIENTA
CANELA — CLAVO — ANISES EN POLVO Y GRANO
VENTAS EXCLUSIVAMENTE POR MAYOR
Concepción, 12 - Teléfono 3022
BURGOS

"AVANCE"
FABRICACION PROPIA DE TODA CLASE DE CRISTALES EN EXTRA-BLANCO Y EN COLOR
DESPACHO INMEDIATO DE RECETAS de los Sres. OCULISTAS
OPTICA INTERNACIONAL
GUILLERMO FRUHBECK
ESPOLON, 42 (JUNTO AL CAFE VIENA)

RED NACIONAL DE LOS FERROCARRILES ESPAÑOLES.--VIA Y OBRAS

Concurso de ejecución de las obras de "ENLACE DIRECTO DEL HAZ DE CLASIFICACION CON LA LINEA DE BILBAO, EN LA ESTACION DE MIRANDA DE EBRO, LINEA DE MADRID A HENDAYA", con presupuesto de 1.221.033,94 pesetas.

En las Oficinas de la Secretaría de Vía y Obras, y en las de la Dirección de la 6.ª Zona, estación Pacífico núm. 2, MADRID, laborables y horas de 9 a 13, estarán a disposición de Bilbao-Abando, en días documentos de este concurso, cuya admisión de proposiciones se cierra a las doce horas del día 14 de Enero próximo. La apertura de pliegos, que será pública, tendrá lugar a las doce horas del día 15 siguiente, en las citadas Oficinas de la Secretaría de Vía y Obras, en Madrid.

Madrid, 18 de Diciembre de 1948.—EL INGENIERO JEFE DEL DEPARTAMENTO DE VIA Y OBRAS. Firmado: J. F. Prida.

ANUNCIOS ECONOMICOS

Arriendos

BREABUR: Arriendo piso amplio con baño. Héroes Alcázar, 1, primero.

ARRIENDO local amplio. Diego Laínez, 14. Informes, Santander, 12 tienda.

ALQUILO local pequeño 75 pts. mensuales. Pescaderías Carmen, 3.º, dcha

Automóviles y accesorios

VENDO furgoneta Chrisler, 1.500 kilos. Informes, esta Administración

VENDO camioneta Chevrolet 2 ½ toneladas y cabina camión, sin estrenar. Informes, San Pablo, 43. Marín.

VENDO camioneta Peugeot 301-11 H.P., carga 500 kilos, perfecto estado. Carrocerías Santos.

AUTOMOVILISTAS. compra-venta. Consulte Agencia Quintanilla, le informará convenientemente. José Antonio, 18.

VENDO volquete completo y caja basculante para camión. Miranda 12, Pinedo

MEDICOS: vendo Opel, 9 H. P. o cambio por otro. Señor Pepio. Parador del Rey o Garage Central.

VENDO Ford 8, o cambio por camión. Informes, Sade. José Antonio, 61.

Colocaciones

REPRESENTANTE a comisión que visite provincia hace falta para Fábrica de Toldos. Dirigirse dando detalles a Juan Iraola. 31 de Agosto, 11. San Sebastián.

NECESITO oficial barbero, externo o interno. Peluquería Moderna. Pablo Rojas, Briviesca.

NECESITO chica. San Juan, 63 1.º. Mejor sabiendo algo cocina.

SE HALLA vacante la dula del pueblo de Cotar. Dirigirse, al alcalde.

SE NECESITA chica. Bar Moderno. Huerto del Rey, 23.

SE NECESITA pastor para ganado lanar. Gregorio García. Renuncio.

SE NECESITA cocinera sabiendo su obligación. Avenida del Generalísimo Franco, 5, 2.º derecha.

SE NECESITA oficial de barbería, sea soltero. Víctor Contreras. Villadiego.

SE NECESITA chica para cocina, con informes. Santander, 1, 2.º derecha.

SE NECESITA una sirvienta de cuarenta a cincuenta años, para servir a padre e hijo. Venancio Marín. Margubete, 8. Santo Domingo de la Calzada.

SIRVIENTA se necesita, de 30 a 40 años, para poca familia. Informes, San Juan, 72, tienda.

Compras y ventas

VIDES americanas y árboles frutales, injertos y barbados. La casa más acreditada de Castilla en calidades y precios, clases y patrones garantizados, precios especiales para vendedores. Necesito representantes para todos pueblos. Siempre, Amalio García Tomé. Villacidaler (Palencia).

SIERRAS de cinta murales, de metro y 1'20 diámetro volantes, construcción robusta, rodamientos S. K. F. Talleres Eustaquio Bilbao. Cristo 22. Bilbao.

VENDO vinos tintos, dulces, secos y abocados, alta graduación, sanisas garantizada. Envíos a todos destinos y ventas directas en bodegas. Manuel Marco. Villalengua (Zaragoza). Representante en Burgos, Teodoro Alvillos García, Travesía del Mercado, núm. 1, 2.º

OCASION única, ofrezco 20 litros de leche pura, o vista ordeñar: Informes, "Alas", Santander, 2, triplicado.

JERSEYS de niño vendo. Generalísimo 9-11, tercero izquierda.

VENDO árboles frutales de todas clases, vides americanas, grandes viveros. Francisco Gallo, Covarrubias. Despacho en Burgos, Martínez Campo, 10.

COMPRO remolacha. Máximo Ruiz, San Pedro de la Fuente.

SE VENDEN 2.000 kilos de palomina. Tratar, con Santiago Val. Villahoz. (Burgos).

ESTUFA carbón con tubos, vendo. San Pedro Cardeña, 45, primero.

TUBOS de cemento. Fábrica, Santa Clara, 57. Puente Careaga.

NUECES a 7 pesetas kilo, venta C. Vitoria, nº 100

VENDO gramófono cuerda. Cid, 32, 2.º derecha.

VIVEROS Valpuesta, Colón 32, Palencia. Arboles frutales y forestales. Vides americanas. Se necesitan representantes. catalogos gratis.

RADIO Telefunken, magnífico estado, vendo barato. Concepción, 12 habitación, 7.

SALAMANDRA seminueva, vendo. Calera, 15 principal.

SE VENDE suero "Lacto-Castil". Procurador, 6. barrio de San Pedro.

VENDO bicicleta. Fernán González, 18. Taller.

VENDO radio muy económico. Alfareros, 5, 2.º

Fincas

VENDO hermosa finca, 400 hectáreas, abundantes pastos, con 100 fanegas de terreno actualmente sembrado, tierras de primera con 5 casas y tejera, capacidad para tener 700 ovejas o ganado vacuno y mucho arbolado, bien de precio, libre de inquilinos, no se admiten intermediarios. Razón, esta Administración.

SE VENDE planta baja y primer piso en la plaza del Duque de la Victoria números 5 y 6. Razón, señor Vecino, piso 2.º

SE VENDE solar zona ensanche, edificable. Informes, esta Administración.

SE VENDE piso y local, totalmente libre, muy céntrico y económico. Razón esta Administración.

CANTERO vende pisos libres, construcción vigueta Castilla, bien soleados, 35.000, cinco habitaciones, baño, 65.000 todo confort, céntricos 76.000, casa individual 27.000. Concepción, 2.

SE VENDE o se traspasa planta baja, propia para fábrica. Informes, esta administración.

LOCAL libre, sitio industrial y comercial, vendo. Razón, Paloma, 54. Bar.

VENDO piso, patio y gallinero. Casa dos pisos con 200 metros terreno. Otra en construcción, 4 viviendas, por 60.000. Sáenz de Santa María. San Juan, 65.

MARTINES vende pisos libres, 4 habitaciones y servicios, 30.000, 32.000, 34.000. Locales de negocio libres 40.000, 45.000, 50.000, 55.000, 60.000. Solares centro población y de gran porvenir. No compre sin visitarme. Santander, 12.

SOLAR compro. Vitoria, 2, 1.º derecha. De 3 a 4.

Ganados y aperos

VENDO ternero de 10 días hijo vaca holandesa, importada en Septiembre 1947. Tratar, con Epifanio Mallaina. Santa María Rivarredonda.

SE VENDEN siete terneras holandesas de tres a nueve meses. Jacinto Saldaña, Hospital del Rey, Burgos.

VENDESE carro de par seminuevo. Arselio Abad, en Zael (Burgos).

VENDO terneras holandesas, recién nacidas. Martiniano Serrano. Salas de los Infantes.

VENDO 20 ovejas, 12 borras en Yudego. Angel Hurtado.

VENDO 27 ovejas, la mitad paridas con cordero, siete borras, un carnero y una chiva. Teodoro Pascual, en Yudego.

Huéspedes

MATRIMONIO solo (militar), desea habitación derecho cocina, sitio céntrico. Pescadería "La Perla", San Lorenzo.

CEDO buena habitación amueblada, derecho cocina, señorita o señora. Razón, esta Administración.

Muebles

SE VENDE despacho seminuevo. Informes, esta Administración.

VENDO muebles de comedor, baratos. Vadillos, 34, primero, derecha.

CAMA matrimonio, sommier Numancia, abrigo caballero, se venden. Razón, Bar Ribereño.

VENDESE consola nogal y dormitorio. Informes, esta Administración.

Nodrizas

OFRECESE ama de cría, leche de dos días. Informes, Francisco Santamaría, Páramo del Arroyo.

Pérdidas

PERDIDA de una mula quincena, pelo castaño, con cabezón y soga, no da la marca. Se gratificará razón, en Baillo (Palencia), Nicolás Malanda.

PERDIDA dos cartillas de racionamiento, quien las encuentre, entregue, en la Guardia municipal.

Traspasos

SE TRASPASA comestibles, vinos y frutas. Barrio Jimeno, 15.

SE TRASPASA parador "El Universo", en Plaza de Vega, núm. 9. Informes, Huerto del Rey, 8, almacén de vinos.

TRASPASO mercería pequeña, bien situada, económica. Razón, General Mola, 15.

TRASPASO local industrial y comercial. Razón Paloma, 54, Bar.

GRAN OCASION. Traspaso local 500 m., con o sin maquinaria. Informes esta Administración.

TRASPASO tiendas de comestibles por ausencia urge. Santa Cruz, 16, duplicado, 3.º izquierda. Baltasar.

FARMACIA antigua, acreditada, céntrica se traspasa. Informes, Pepita del Campo, Avenida Portugal, 9, 2.º. Logroño.

SE TRASPASA parador "El Universo", en Plaza de VeVga núm. 9. Informes, Huerto del Rey, 8, almacén de vinos.

TRASPASO locales magníficos, cualquiera industria. Sade. José Antonio, 61.

Varios

QUINTANILLA. Comercial Administrativa, gestiones penales, guías, licencias, pasaportes y todo asunto que se le encomiende especialmente relacionado automóviles. José Antonio, 18.

OFICINAS: Los mejores objetos escritorio. Papelería Quintanilla. Plaza Vega. Teléfono 2429.

SEGUROS: Vida, Incendios, Accidentes en Compañías Centenarias. Quintanilla. José Antonio, 18.

BRONQUITIS, tos, catarros, vías respiratorias, Pectobronquil.

M.E.C. 2017

Los sepulcros de nuestra Catedral

XXIV

El del Obispo don Gonzalo de Hinojosa

Por GUILLERMO AVILA
Académico C. de la Real Academia de Ciencias Políticas y Morales

Dos suntuosos sepulcros contiene la capilla de San Gregorio, de nuestra incomparable Catedral: los de los obispos don Gonzalo de Hinojosa, fallecido el 15 de Mayo de 1327 y don Lope de Fontecha, que murió en 1352.

Al primero de ellos vamos a referirnos, porque merece la pena ser incorporado a esta descripción que venimos efectuando en las columnas del DIARIO.

Se ignora quién fué su autor, conociéndose únicamente que data la obra de los primeros años del siglo XIV y constituye un valioso ejemplar en el orden artístico.

El P. Orcajo, en su «Historia de la Catedral de Burgos», editada en 1865, refiriéndose a él, dice lo siguiente:

«Entrando a mano derecha (se refiere, naturalmente, a la capilla de San Gregorio), está el sepulcro de don Gonzalo de Hinojosa, Obispo de esta Santa Iglesia. Se halla embebido en la pared, la urna está adornada con un ataud medio abierto y dentro un obispo con varias figuras en actitud de cerrarle; a los dos lados del ataud, se ven unos llorando y otros rogando a Dios por el difunto. Su figura, vestido de pontifical, se halla sobre la tapa, echada de medio lado; le falta parte del báculo, como que es objeto más débil».

Otros histodiadores se refieren, asimismo, a dicha magnífica obra, haciéndolo el notable historiador don Rodrigo Amador de los Ríos, en su meritísima «España, sus Monumentos y Artes», editada en 1888, diciendo, entre otras cosas:

«Descúbrese el primero a la izquierda, detrás del retablo construído en 1819 y que carece de importancia, viéndose olvidado allí con él la memoria del Obispo don Gonzalo de Hinojosa, por quien aparece regida la sede burgaleses desde el año 1313 al 1327, en que falleció y cuyos restos guarda aquel sarcófago interesante por más de un título, con que se honra la iglesia a donde trasladó los cuerpos de Santa Centola y Santa Elena en 1317.

Labrado en piedra, careciendo de memoria epigráfica, por la cual se compruebe respecto a la persona la verdad del supuesto, realmente acreditado por los caracteres artísticos del sepulcro, mírase éste empotrado en el muro, ostentando la imágen yacente del citado Obispo, vestido de pontifical, enriquecida la mitra de piedras preciosas y revelando mayor piedad y afecto en sus contemporáneos que en sus sucesores. Inclinado el lecho sepulcral, si no puede dicha estatua ser considerada cual modelo, no carece tampoco de circunstancias que la hagan digna de estudio, como ocurre particularmente con el lucillo o caja sepulcral, cuyo frente decora a manera de dosel de elegante arquería ojival, de salientes brotes en la periferia y cilíndricos torreones en las enjutas, bajo la cual se esparcían diversos pasajes alusivos a la vida de don Gonzalo de Hinojosa.

Entre ellos, al medio, figúrase el acto de dar honrada sepultura a su cadáver en el oportuno sarcófago, cuya tapa cierran sobre el cuerpo escarpado dos acólitos, mientras el sacerdote entona los responsos y apoyado en el muro se mira el báculo del Obispo, símbolo de su autoridad y de su representación en la Iglesia, no siendo posibe distinguir y puntualizar los demás relieves que exornan el lucillo y que es obra del siglo XIV.

Puntualizados, ya, los detalles más singulares del magnífico sepulcro, estimamos dignos de ser recogidas las noticias que el insigne historiador de nuestra insigne Catedral señor Martínez Sanz nos da, en su «Episcopologio de Burgos», cuando afirma:

Ya era obispo don Gonzalo el año 1310, como lo dice la crónica de Alonso XI. El primero de Agosto de 1314, según leo en muchos historiadores, o de 1315 si no erré en la copia que tengo del documento original, se celebró en el Monasterio de Palazuelos la famosa avenencia sobre la tutoría del Rey Don Alonso XI, de la que fué testigo nuestro Prelado y uno de los cinco jueces o alcaldes que habían de obligar a los altos personajes a cumplir lo pactado. El Infante Don Juan hizo testamento en 1319 y nombró ejecutor a nuestro Prelado. El año 1317 trasladó a su Iglesia Catedral los cuerpos de Santa Zentola y Santa Elena el día 4 de Agosto, que es en el que se rezaba a estas Santas en el antiguo breviario burgense. Hoy se reza el día 13 del mismo mes. El 1320 trajo de Colonia y depositó en nuestra Catedral el cuerpo de Santa Victoria, el día 10 de Noviembre.

En tiempo de este Prelado, visitó la Iglesia Catedral un legado apostólico, tercer visitador del que conservamos memoria; y en su tiempo también se construyó para que sirviera de sala capitular la magnífica capilla de Santa Calina, en el claustro, llamada hoy vulgarmente sacristía vieja. En un testamento de 1316 consta que había en Burgos convento de San Agustín.

En este Pontificado, se dió cumplimiento a la decretal de Clemente V «Ut hiqui divinis», y de aquí entre otras, vino la práctica de poner en todas las actas capitulares, después de los asistentes, a todos los canónigos de esta Iglesia, ordenados «in sacris».

Este Prelado fué quien, con el Cabildo, hizo en 1327 el Estatuto prohibiendo bajo penas severas que ni el Arzobispo de Toledo, el de Santiago, el de Sevilla, ni cualquiera otro traje cruz levantada por el Obispado, «por ser éste exento e ubgeto inmediato a la Santa Iglesia de Roma», estatuto que se observó con mucho rigor y en cuyo cumplimiento tomaban parte muy activa los alcaldes y homes buenos de Burgos.

Murió Don Gonzalo de Hinojosa el día 15 de Mayo de 1317 y fué enterrado en la capilla de San Juan Apóstol y Evangelista, que es la que hoy se titula de San Gregorio».

Hasta aquí, cuanto de interesante puede decirse acerca del sepulcro del Obispo Hinojosa. En próximo artículo abordaremos el estudio del de don Lope de Fontecha, no menos digno de ser conocido.

Distribución del Aguinaldo a los presos en libertad vigilada

Sencillo, pero lleno de emotividad, fué el acto ayer tarde verificado, en la Fiscalía de la Audiencia, para repartir el Aguinaldo que la Junta provincial de Libertad vigilada distribuyó entre los presos en libertad condicional.

Presidió el acto el fiscal de la Audiencia y presidente de dicha Junta señor Suárez Valdés a quien acompañaban los miembros de la misma señores teniente fiscal, acompañado de su esposa, juez municipal, director de la Prisión Central, delegado del Trabajo, representante de la Comisaría de Policía y secretario de la Junta.

Antes de repartir el aguinaldo el señor Suárez Valdés pronunció unas frases impregnadas de cariño, para señalar que una vez más se reunían para festejar en hermandad y unidos por el vínculo tutelar estas fiestas navideñas. Señaló e hizo resaltar que el amor y el cariño eran la base de la labor del Caudillo de España, que después de ganar la paz material supo ganar también la paz espiritual, de la que es prueba esta obra de libertad vigilada por el por primera vez establecida en el Mundo. Tiene frases de cariño para la viuda del fallecido Emilio Gómez Cambronero a la que dice que, en virtud de ese tuteaje fundado en el amor y el cariño, se la ha querido asociar a este acto y hacerla participante del Aguinaldo, como esposa de un liberado ejemplar, afirmando que a éstos nunca les faltará el apoyo de la Junta. Hizo al fin un llamamiento a todos para que sean fieles a sus deberes laborando así por la grandeza de España y termina con vivás a España y al Caudillo que fueron unánimemente contestados.

Acto seguido se hizo la distribución del Aguinaldo a los treinta y seis participantes que recibieron agradecidos un pan y una bolsa con una botella de vino, turrón, latas de sardinas, tocino, azúcar, garbanzos, arroz, higos, nueces, castañas y cacahuetes.

Terminada la distribución, los asistentes al acto fueron obsequiados con una copa de vino español.

ENTREGA DE AGUINALDOS EN LA «PEÑA CIDIANA»

La simpática y generosa «Peña Cidiana», siguiendo su tradicional costumbre, procedió anoche en su domicilio social a la entrega de aguinaldos a varias familias humildes burgalesas.

Los beneficiarios ascendieron a 32, a quienes se hizo donación de una bolsa provista de artículos de primera necesidad y otros que son clásicos en estas festividades navideñas.

Servicio de ambulancia
para traslado de enfermos
Teléfono, 2219. Trinidad, 1. BURGOS

EL MEJOR REGALO DE PASCUAS
Aprovechar la gran rebaja de precios
ALMACENES ESCUDERO
SANTANDER, 3
MEDIAS DE SEDA DESDE CINCO PESETAS
ALFOMBRAS Y TAPICES CON 40 POR CIENTO DESCUENTO
ABRIGOS - BUFANDAS - FANTASIAS - NOVEDADES
PRECIOS SIN IGUAL
LIQUIDACION DE RETALES EL DIA 27

CAMIONES
GASOLINA - ACEITE PESADO
WHITE - REO - DODGE
ENTREGA EN EL ACTO - CHAPA BLANCA - TRANSFERIBLES
CONTADO Y PLAZOS
Apartado, 645. Telf. 31-75-00. MADRID

LOS DEPORTES

RETAZOS

Sobre la Copa

En el fútbol abundan las arbitrariedades. Esto es cosa tan meridiana, como confusa se presenta esa polémica suscitada en torno a si los entrenamientos de la la selección nacional deben o no deben ser a puerta cerrada. Sobre esto no falta el comentario de cada cual, aportado de un modo u otro. Hay gente que se considera con derechos adquiridos. Son estos habituales que asisten a todos los partidos los que muestran una oposición más tenaz. Sin embargo, a esto podemos oponer que «lo que es del común, no es de ninguno»...

¿Comprendidos?

Pero nuestro propósito es hablarles de la Copa y no vamos a protestar contra esa fórmula de partido único. Es dolorosa, inevitable si se quiere dar opción de participación en tan interesante torneo a los equipos de Tercera División. El tiempo tiene sus exigencias y no es ductil a este respecto.

Lo que ya no consideramos tan justo es que se establezcan esos cambios de campo —siempre que obre dinero por medio— y sobre todo, que se autorizan. Esto es como reconocer implícitamente que todas las posibilidades de victoria están del lado del Club que tiene las arcas más repletas. Y, claro, con esto el deporte se resiente y sufre duro quebranto.

¿Interesa o no interesa velar por la pureza de este juego deportivo, a pesar de los pesares?.

Si la respuesta es afirmativa, de verdad que no entendemos esas fórmulas, que tienen más de cambalaches, que de compensaciones...

ARQUERO

BURGOS Y SALAMANCA, JUGARAN EL DOMINGO EN PARTIDO DE COPA

El encuentro de Segovia ha sido anulado por la Federación por irregularidades comprobadas

Carro sancionado con cuatro partidos

Conforme teníamos anunciado, en el día de ayer el Comité de Competición de la Federación Nacional de Fútbol emitió su veredicto en relación con el partido Gimnástica Segoviana-Burgos celebrado el martes. Aquél ha sido razonado y debidamente sopesado y por consiguiente justo.

Comprobadas las irregularidades cometidas por la Segoviana al presentar una alineación en la que se infringían todas las ordenanzas deportivas dictadas al efecto —tres jugadores alineados sin tener ficha con dicho Club— el fallo federativo ha sido tajante y razonable: anulación de dicho encuentro, declarando vencedor al Burgos que, por tanto, habrá de enfrentarse el domingo, en Zatorre, al Salamanca.

Estamos seguros que la noticia ha de ser acogida con la consiguiente alegría por todos los aficionados locales. Habrá ocasión de presenciar el juego de este Salamanca en gran momento, hoy encaramado a la cabeza de su grupo.

El encuentro es bien difícil. Sobre todo por las posible bajas que se adivinan en el cuadro local. La de Carro es segura, porque a pesar de haberse anulado el partido ha sido sancionado con cuatro partidos. La fuerza de los "matchs" librados en Segovia, han dejado huellas en varios de los que allí actuaron. Sin embargo, espérase que un adecuado tratamiento restablezca la estructura del conjunto. Carmelo o Coto sustituirán a Carrito y el resto del "once", de hallarse todos sus integrantes en debidas condiciones, será el mismo de ocasiones anteriores. Claro que volviendo Romero a la medular y reapareciendo Melgosa.

En fin; a tener en cuenta que el Salamanca juega mucho...

Como es natural para asistir a este partido los socios habrán de abonar su localidad, por ser organizado por la Federación y las taquillas serán abiertas mañana en el vestíbulo de la Estación de Autobuses.

LOS JUGADORES PASARAN ESTA NOCHE EN SUS HOGARES

Dado el carácter cristiano y hogareño de la festividad de esta Noche, la directiva dió permiso a los jugadores del Club para que los que pudieran se desplazaran a sus residencias familiares.

Como es natural el regreso lo emprenderán seguidamente, pues mañana han de estar en esta capital.

Ya están designados los jugadores que se concentrarán en Vallvidriera

El árbitro italiano Dattillo, dirigirá el encuentro de fútbol España Bélgica

Madrid.—El seleccionador nacional de fútbol, Guillermo Eizaguirre, ante el encuentro internacional del día 2 del próximo Enero, contra la selección de Bélgica, en el Estadio de Montjuich, ha ordenado para el día 27, la concentración en Vallvidriera de los siguientes jugadores, para formar el equipo nacional:

Porteros: Eizaguirre y Bañón. Defensas: Clemente, Aparicio, Lozano y Curta. Medios: Alconero, Alonso y Gonzalvo III. Delanteros: Silva, Epi, César, Pahiño, Igoa, Gainza y Escudero.

ENCUENTRO DE BOXEO ESPAÑA-SUECI

Madrid.—En el próximo mes de M zo se celebrará en Estocolmo el cuentro de boxeo aficionado entre selecciones de España y Suecia.

Se celebrarán tres encuentros, u ellos con carácter internacional otros dos, posiblemente, en repr ción de Madrid y Barceolna.

De regreso de Suecia, la se española, celebrará otro encuen ternacional, enfrentándose a la sentación dinamarquesa.

DATTILLO, DIRIGIRA EL PARTIDO

Madrid.—La Federación de Fútb Bélgica ha escogido ya en la pr ta de la terna presentada por liana para designar el árbitro q rigirá el encuentro internacional bol entre las selecciones de Bélg España, que se jugará el próxim 2 de Enero, en Barcelona. La Fe ción ha designado al juez italiano tillo para dirigir el interesante pa acompañado de jueces de línea de la misma nacionalidad.

UN RECOMENDADO DE BEN BAREK

Irún.—Ha llegado, procedente de París, el jugador de fútbol amateur Hakan Aman, de veintitrés años de edad, que juega indistintamente de medio volante e interior. Ha sido recomendado por Ben Barek y se trasladará a Madrid para ser probado por el Atlético madrileño.

Sociedad Deportiva Militar

CITACION

Se ruega a los jugadores de balónmano de esta Sociedad que a continuación se citan: Lopidana, Cuesta, Yarto, Moneo, Angel Martínez, Cameno, Carrasco, Fijo, Alonso Miñón, Barbero, Rodríguez, Angulo, Diego y S. del Peral, se presenten por esta Secretaría hoy día 24, a las cuatro de la tarde, para asuntos que interesa.

RECEPTORES
RADIO PHILIPS
REPRESENTANTE OFICIAL
PEREZ-CECILIA
ESPOLON, 2-4

Las quinielas

Seis boletos han obtenido los primeros premios

Madrid. — En el escrutinio de premios de las apuestas mútuas celebrado hoy, el primer premio ha correspondido a seis boletos con trece resultados acertados. Cobrarán 035,50 pesetas. El segundo premio se reparte entre ochenta y dos boletos con doce aciertos. El dividendo es de 587,95 pesetas. Esta jornada ha sido dedicada a partidos de Copa del Generalísimo entre equipos de Tercera División de Liga.

Sociedad Deportiva Alianza F. de J.

Mañana comenzará a disputarse el "Trofeo de Navidad"

Dando comienzo mañana el «Trofeo de Navidad» y estando señalado para dicho día a las 12,30, las eliminatorias de Balón-cesto y eliminatorias de Pelota a mano, y por la tarde a las 4 en punto eliminatorias de Balónmano, se pone en conocimiento de todos los jugadores tanto de Baloncesto como de Balonmano y Pelota pertenecientes a esta Sociedad, se presenten en las pistas de la Sociedad Deportiva Militar a la hora y día que anteriormente se señala.

PELOTA

Interesantes partidos se jugarán el domingo en la Deportiva Militar

La cuarta jornada pelotística, correspondiente al Campeonato Local, organizado por la Obra Sindical «Educación y Descanso», se jugará el domingo en el Frontón de la Sociedad Deportiva Militar.

Las partidas se iniciarán a las doce de la mañana y prometen ser de verdadero interés dada la calidad de los actuantes.

Los encuentros serán los siguientes: Víctor Puente y Clemente Delgado, de «SESA», contra Graciano Cámara y Carlos Martínez; Edmundo Burgos y César Grijalvo contra Isidro San Nicolás y Alfredo Royuela; Honorato Cebrián y Alejandro Peñas del «INP», contra Juan José Rodríguez y Juan Pino; Teodoro Moral y David Plaza, contra Sebastián Orodea y David del Río; Daniel Fernández y Ramón Retuerto, contra Santos Cámara y José Luis Miguel; Angel Sánchez y Hortensio González contra Javier y Anastasio Castañeda.

¡ATENCION!
Vinos de propia cosecha a 2'00 pts. litro tinto. - 2'50 ojo gallo - 3 pesetas claro.
ULTRAMARINOS - VINOS "Obregón"
Barrio Gimeno, 25. - Teléfono 2827

CANTERO
CORREDOR DE FINCAS
Felicita las Pascuas a su distinguida clientela, amigos y público en general

3 RAZONES
por las cuales le conviene comprar en
RADIOLANDIA
El mejor SURTIDO
Las mayores FACILIDADES
Seriedad en el SERVICIO

VENTA DE PISOS
nueva construcción, llave en mano, seis habitaciones, baño, cocina y sótano.
Muy económicos. Trato directo
MERCED, 6, 3.°, dcha. - Teléfonos 2385 y 2931

Credencial de distinción, en el uso constante del agua
VISNU

CINE

ESTRENOS

Coliseo

«Pasaje para Marsella»

Humprey Bogart se nos dió a conocer, como galán sobrio y dramático, triunfando rotundamente en una película notable cuyo estreno aún recordamos: «Casablanca». Humprey Bogart, en línea ascendente de éxitos cinematográficos—«El último refugio», «Retorno al abismo», «El Tesoro de Sierra Madre», por no citar otros títulos de films en los que tuvo destacada actuación el famoso astro— se asomó ayer de nuevo a nuestras pantallas, encabezando el reparto de una película de acción magistralmente realizada y una vez más nos cautivó totalmente con su magistral labor ante la cámara.

De corte propagandístico y guerrero tiene este film partes muy interesantes, en las que se prodiga la emoción y la aventura y aunque el guión acusa algunas complicaciones narrativas, el interés no decae a través de toda la proyección.

Entonado a la perfección con su difícil y abrumador papel, Humprey Bogart explica todo un curso de veterania cinematográfica, superándose si cabe en su trabajo hasta llevar la película al éxito concebido por los realizadores. Michele Morgan encarna a la esposa del protagonista con sencillez y naturalidad y el resto del reparto lo forman entre otros Claude Rains, Peter Lorre, Victor Francen y otros artistas de cimentado prestigio.

La fotografía perfecta y las escenas guerreras captadas con sorprendente verismo, dan categoría de excelente a este film.

AVENIDA

«Defiendo mi vida»

Esta película que la Warner ha conseguido de la adaptación de la novela de Jerome Odlum, tiene recia contextura humana. Tal cosa es innegable.

«Defiendo mi vida» recoge los episodios de un joven escéptico de la justicia. Víctima de un error judicial, su vida civil se desenvuelve bajo un signo de fatalidad, que le hace caer como presunto asesino y al que le lleva su agrio carácter. Así se plantea la acción. Persecución, huidas, en compañía de la compañera de su vida.

Pero ya hemos dicho que este es el planteamiento. El argumento luego es suavizado y conducido con la experiencia del avezado director Lewis Seidler, que ha sabido conjugar los diferentes matices con una pericia de calificado maestro. Y así nos lleva a un desenlace, precedido de un juicio, filmado con arreglo a los más exigentes cánones. Todo queda debidamente captado en el mismo y las escenas que presentan la investigadora misión del fiscal y la más dulce del defensor, están rodados con plena fidelidad.

Resumiendo: una excelente película, cuya segunda mitad es superior a la primera.

La interpretación corre a cargo de Priscila Lane y del actor John Garfield —nuevo por estas latitudes— al que le va muy bien la caracterización encomendada. Alan Hala, Henry Armetta, entre otros, les secundan con acierto total.

Gran Teatro

«Canción inolvidable»

Película dedicada a exaltar la personalidad de Chopín, esta que ahora nos envían los estudios americanos tiene muchos puntos de contacto con otra europea, de imperecedero recuerdo —«El último vals de Chopín»— aunque, con ese desenfado con que los yankis tratan las figuras representativas de países que no son el suyo, se aparta mucho más de la realidad de los hechos para atender a otros factores de índole meramente convencional. La «Jorge Sand» que, encarnada por Merle Oberon, se nos presenta, no corresponde a la auténtica personalidad de la famosa escritora francesa. Nada más contrario a lo que, en efecto, fué tan interesante figura del romanticismo galo. Por otra parte, Cornell Wilde —fornido, arrogante— tampoco se nos antoja el tipo ideal para revivir al inmortal místico polaco.

Sin embargo, «Canción inolvidable» es una película magnífica. Las aclaraciones hechas en el párrafo anterior se insertan a mero título informativo. Por lo demás, Charles Vidor ha logrado una producción digna de ser considerada como lo más destacado de esta temporada. Interesante, sugestiva, excelentemente interpretada, ambientada con exquisito cuidado, lujosísima, realzada por un bello tecnicolor y, sobre todo, construída sobre la bellísima música de Chopín que sirve de base y fondo y completa un conjunto sólo reunido en contadas ocasiones.

Ya hemos dicho que la interpretación es admirable, destacando la actuación magistral de Paul Muni, tan gran actor como siempre.

C.

REPORTAJE DEL DIA

Bueno, señores, ha caído en cuatro el gordo de la Lotería de Navidad. Veamos qué tal se ha dado esta terminación en anteriores sorteos navideños; pues bien, el cuatro no puede quejarse, al menos como número final, de su suerte, ya que ha sido el último número de nada menos que 15 "gordos" de Navidad. El número más favorecido por las terminaciones del gordo, es el cinco, que ha salido nada menos que veintiuna veces desde el año 1812. En estas ciento treinta y un ocasiones, pues, veintiún veces ha terminado el gordo en cinco. Después va el siete, con 16; el tres y el cuatro empatan con 15 veces; seguidamente, va el ocho, con 14; el seis, con trece; el cero, con doce; el dos y el nueve, con diez, y el uno con cinco. Está visto que el primer número de nuestra numeración no es muy favorecido por la suerte...

MAS NUMEROS

En un curioso reportaje publicado hoy en "Ya", por Raul Santidrián, se afirma que el primer gordo de Navidad, --el del año 1814-- correspondió al número 23.892, que como todos los gordos navideños, al menos hasta ahora, no ha vuelto a repetirse en los favores de la suerte. En cambio el número 24.717, premio mayor en el sorteo de Navidad de 1931, logró salir en segundo lugar en el sorteo del mes de Marzo del mismo año. Los números gordos de Navidad, han discurrido entre dos cifras: el 58.856, gordo de 1941 y el 523, gordo de 1828. Entre estas cifras, se han dado siempre los gordos de la Lotería de Navidad.

El número premiado con el gordo de Navidad que más se ha acercado al de este año, fué el del año 1900, en que el gordo cayó en el 26.285, que fué a parar a Alicante. Las "aproximaciones" en gordo al gordo de este año, están constituídas principalmente por el 25.893, que cayó en Madrid el año 1935 y el 25.444, que también tocó a Madrid en 1895. Como este año el premio mayor de la Lotería de Navidad ha caído en Madrid, la capital de España ha recibido en los últimos cien años, nada menos que 31 premios gordos de la Lotería de Navidad.

ADMINISTRACIONES DE LOTERIA

¿Sabe usted cuántas Administraciones de Lotería hay en España? Pues, en toda España se cuentan en la actualidad 747 Administraciones principales de Loterías, además de millares de vendedores callejeros. La provincia que mayor número de Administraciones posee, es Madrid, que cuenta con setenta y tres, de las cuales sesenta y siete se hallan en la capital. A continuación va Barcelona, con sesenta y cinco, de las cuales cuarenta y ocho se hallan en la ciudad de Barcelona. Después de estas dos provincias, sigue Oviedo, con cuarenta y siete Administraciones y seguidamente, Vizcaya, con 34 y Valencia, con 33. Teruel es la provincia española que posee menos despachos loteros: sólo tiene uno. Después va Cuenca, con tres. Con cuatro hay varias: Alava, Albacete, Avila, Segovia, Soria y Zamora.

He aquí el
BÉNÉDICTINE
BÉNÉDICTINE
DEPOSITO: PASAJES (Guipúzcoa)

Accidente aéreo en la Sierra de Pandós

(Viene de primera página)

ha salido para Gandesa. También se ha dirigido a aquella población el delegado de la Compañía Iberia en Barcelona, capitán Matamoros.—Cifra.

DETALLES DEL ACCIDENTE

Gandesa.—El lugar en que se encuentran los restos del avión está situado en el término municipal de Gandesa, a unos ocho kilómetros de la población en un paraje sumamente escabroso y con ausencia total de caminos. Al parecer el avión dió varias vueltas sobre el pueblo de Bot dando la impresión de que se hallaba desorientado. El último radiograma recibido del aparato se captó en Alcañiz y después se perdió el contacto con el avión, que pretendió salir en dirección Suroeste hacia el mar. La falta de visibilidad y la lluvia así como el fuerte viento de Levante, debieron formar una capa de hielo en las alas lo que obligó al aparato a perder altura precipitándose contra el pico de la sierra de Pandols, y dando un salto de campana para caer, poco después sobre el valle de Puig Caballer en el lugar conocido por masía del Navarro Se supone que el accidente ocurrió sobre las diez y media de la mañana, ya que los relojes de los tripulantes quedaron parados a dicha hora. Se apercibieron del accidente varios vecinos de Bot que vieron una gran llamarada seguida de una fuerte explosión. Alrededor de la una menos cuarto localizó el aparato un pastor y seguidamente comunicó el hecho, personándose en el lugar del suceso una pareja de la Guardia civil y otras personas que para llamar la atención hicieron varios disparos al aire. El lugar donde cayó el avión está punto menos que inaccesible, haciéndose aun más intransitable por los fuertes aguaceros que durante toda la noche pasada y la mañana de hoy han caído sobre Gandesa.

El avión está completamente destrozado. Los motores se hallan empotrados fuertemente y los restos del aparato se encuentran a más de doscientos metros de distancia.

TOROS

Juanito Belmonte lesionado de gravedad eu un accidente automovilístico

Barcelona. — Esta tarde, en las proximidades de Tárrega, el ex-matador de toros Juan Belmonte Campo ha sufrido un accidente de automóvil. Rápidamente fué trasladado a la clínica del doctor Figueroles, en Tárrega, donde se le apreció fractura de una clavícula y otras heridas en diversas partes del cuerpo. Ha quedado internado en la citada clínica.

Sufre además conmoción cerebral, siendo grave el pronóstico dado por el médico que le asiste. Belmonte se dirigía a Madrid en automóvil donde pensaba pasar las Navidades con su familia. Al parecer se despistó y fué a chocar contra un árbol.—Cifra.

Cuando prepares hoy la conmemoración de la Navidad, acuérdate de los pobres. Envía tu donativo al ASILO DE ANCIANOS DESAMPARADOS

M.E.C.D. 2017

Diario de Burgos

Carta de Madrid

Caridad navideña

MADRID, 23.- (De nuestro redactor corresponsal).

La caridad que aspira a recibir gratitud a cambio es imperfecta, porque la verdadera debe atender sólo a hacer bien, incluso con la casi seguridad de que sólo se cosecharán como frutos desvíos y olvidos. Quien hace el bien a un menesteroso tiene como magnífico pago la satisfacción del deber cumplido, sin que jamás pueda enfriar su virtud esmaltada de ardiente llama el hecho de que las gentes protegidas con una limosna, una prenda de abrigo o unas palabras cariñosas —todo es caridad hasta un vaso de agua— no sepan corresponder luego con una de las cualidades más nobles del alma humana: el agradecimiento. Porque el Supremo Juez nos lo pagará todo cumplidamente y la indecible satisfacción que experimentamos en la tierra al hacer el bien es anticipo de los bienes que el Señor nos tiene reservados en la Tierra Prometida...

En Madrid se ha celebrado el Día de los Suburbios y los templos han recogido abundantes donativos para los desheredados de la fortuna, que en el extrarradio viven en unas condiciones verdaderamente infrahumanas a veces. ¡Aquél Barrio de las Latas, que el Padre Medina ansia convertir en una Ciudad de los Muchachos! Allí las promiscuidades más horribles y los incestos más brutales tienen su asiento, y al observar tantas lacras materiales y espirituales, un frío de angustia sobrecogió al cronista, porque es preciso que todos contribuyamos a hacer desaparecer esa alucinante lepra social, que muchos católicos, sumergidos en la delicia de su hogar, con radio, calefacción, vinos y mazapanes junto a escogidos platos, no sospechan ni remotamente siquiera.

Han sido muy estimables las cantidades recaudadas en Madrid con motivo de las colectas efectuadas el Día de los Suburbios, pero todo es insuficiente, porque las necesidades a atender alcanzan alturas inverosímiles. Quienes ese día se desprendieron sólo de unos céntimos que no crean haber cumplido con su deber de cristianos. Ellos han recibido una paga completa para alegrar estas Navidades con comidas, dulces o juguetes a sus pequeñuelos, y la limosna aportada para los pobres, enfermos y desvalidos, es una miseria, insultante muchas veces. Todavía pueden remediar su falta y aportar una cantidad superior para quienes en los suburbios están corroídos por enfermedades horrendas, cubren sus carnes con harapos, carecen de pan para mitigar su hambre y sienten tiritar sus carnes ante el frío decembrino, por falta de carbón en sus inconcebibles casuchas, hechas de adobes, con el suelo de tierra y un saco en lugar de puerta, por donde el viento helado penetra llevando la muerte y la enfermedad a ellos y a sus tiernos hijitos...

Hagamos todos la caridad pródigamente siempre, y de especial forma en estos días navideños, cuando los ángeles cantan ante el Niño, la Virgen y San José "Paz en la tierra a los hombres de buena voluntad"...

José María ZUGAZAGA

Las Navidades en Nueva York son una batalla

Treinta y cuatro millones de tarjetas fueron depositadas el martes en los buzones de la Metrópoli

NUEVA YORK.- (Crónica radiotelegráfica del enviado especial de la Agencia «Efe», José M. MASSIP.)

Treinta y cuatro millones de tarjetas de Navidad fueron depositados en un día —el martes— en los buzones de la Metrópoli. Los planes para mover el correo de Navidad fueron ultimados en Septiembre por los jefes de Correos, con la precisión de una operación de desembarco; sólo en Manhattan los treinta mil empleados de Correos de plantilla han sido reforzados con diez mil temporeros; en Brooklyn, con doce mil; la central de la Calle 31 y toda su red de sucursales absorbe estos días una monstruosa avalancha de cartas y paquetes que entran y salen y se amontonan por todas partes para desparramarse de nuevo sobre la ciudad, volcarse en las estaciones ferroviarias y atestar hasta la carga máxima los aviones que despegan noche y día de los aeródromos neoyorquinos.

En las demás ciudades del Mundo las Navidades son una fiesta; aquí son una batalla. Esto es demasiado grande y demasiado concentrado y no puede dejarse nada a la improvisación: el día que dejasen de funcionar las señales de tráfico el caos paralizaría la ciudad; ahora se pierde una suma fantástica de horas, con hombres esperando al borde de los cruces a que aparezca la luz verde, pero esto ya no tiene remedio y es la única fórmula viable para contener la explosión de varios millones de peatones y varios centenares de miles de vehículos, moviéndose todos a un tiempo a determinadas horas. Esta fuerza —estimulada por una masa de publicidad inconcebible— fuera de aquí enternecida por los villancicos que llenan las emisiones de las cuatro centrales de Radio de la capital y enardecida por los escaparates más luminosos y mejor surtidos del Mundo, se mueve estos días como un Ejército de cine en fondo por las aceras de Nueva York, con los ojos ávidos, los bolsillos confortablemente llenos en general, y la ilusión de encerrarse mañana al atardecer en casa, encender las lucecitas del árbol de Navidad y pasar por fin una quieta jornada en el hogar.

Todos, en todas partes, deseamos nuestra buena Navidad tranquila, pero aquí por la misma presión del cemento y por el frenesí mecanizado con que se vive, más que un deseo es una obsesión, y probablemente no hay nadie más sincero en el Mundo que el neoyorquino, cuando os despide estos días con su expresivo "mery chritsmas"... Un día de hogar es aquí la liberación del "subway" y de las sirenas de los bomberos, de las bocinas de los taxis y del estallido de los anuncios luminosos en Times Square, es dejar de leer las ochenta páginas de periódico y dejar de pisar la nieve gangosa de las calzadas, es huir de la soledad del asfalto y dejar de sentir sobre los hombros el peso de esos gigantes azulados de ochenta pisos que montan la guardia en el cielo de la capital. Por una noche y un día, el neoyorquino vivirá en pijama en su casa, dejará de afeitarse con su cuchilla eléctrica, se olvidará de China y del suicidio de pobre Laurence Duggan, y jugará con sus hijos tirado por el suelo. En el fondo de todos ellos hay una gran nostalgia de silencio; se ríen fuerte y aparentan un aire desenfadado, pero si hablan un rato de la mujer y de los niños y del pueblecito de Ohio donde nacieron se les ve enternecerse en seguida.

En el terreno económico esta Navidad señala la llegada de la normalización, el equilibrio entre la oferta y la demanda.

Por primera vez desde 1941 el volumen de ventas es inferior al del año pasado, porque los norteamericanos han podido comprar muchas de las cosas que necesitaban. Hoy no hay ninguna dificultad para adquirir una lavadora eléctrica, una cocinilla o un traje. Por primera vez desde la guerra se puede tener un coche nuevo inmediatamente. Los precios de los víveres tienden a bajar después del alza de los últimos años: los huevos han bajado veintidós céntimos de dólar por docena; la carne, diez centavos por libra; en las tiendas de lujo un abrigo de pieles cuesta hoy un tercio menos que hace un año; el ahorro privado aumenta. Esto quiere decir que no amenaza por ahora una depresión, sino sencillamente que la economía del país se ajusta a su nivel normal, que la producción encaja otra vez en la demanda; hasta ahora los agentes de ventas y los corredores comerciales no hacían falta porque los productos se vendían sólos; hoy la primer preocupación de los gerentes de empresa es procurarse de nuevo los mejores agentes. Estados Unidos vuelve por todos los síntomas a la normalidad económica y esto es una buena noticia en estas Navidades de 1948. Una buena noticia para el Mundo.

Por lo demás no será necesario salir de casa mañana por la noche para ir a misa. La misa de Navidad de este año en la Catedral de San Patricio, que celebrará el Cardenal Spellman a medianoche, será televisada y retransmitida por tres de las estaciones radiofónicas de Nueva York.

JOSE M. MASSIP

LA FAMILIA REAL BRITANICA PASARA ESTAS NAVIDADES EN LONDRES

Por primera vez desde hace muchos años

Truman llega a su casa de Independence

Washington.—La esposa del generalísimo chino Chang Kai Chek, ya no reside en la casa del secretario de Estado, Marshall, en Vleesburg (Virginia) ya que en el último fin de semana se trasladó a la residencia de unos parientes que viven en Washington. No se han dado los motivos del traslado y se desconocen asimismo, el tiempo que piensa permanecer en los Estados Unidos.—Efe.

LAS NAVIDADES DE LA FAMILIA REAL INGLESA

Londres.—La familia real británica pasará estas navidades en Londres por primera vez desde hace muchos años, debido a que los doctores han aconsejado a Jorge VI la conveniencia del reposo y no le conviene realizar ningún viaje, por corto que este sea. El Rey pronunciará su acostumbrada alocución de Pascuas el próximo día 25, a las tres de la tarde. Se celebrará una comida familiar en palacio, a la que asistirán la Reina madre María y el duque de Edimburgo, esposo de la princesa Isabel.—Efe.

TRUMAN A SU HOGAR

Independence.—El presidente Truman ha llegado en avión a su hogar para pasar aquí las próximas Navidades. Permanecerá una semana durante la cual se propone terminar su mensaje anual a la nación.

Un cocinero cae a una tina de aceite hirviendo

Los médicos confían en salvar su vida

Bari.—Un cocinero, que descendía por una escalera de mano, resbaló y cayó en una tina de aceite hirviendo, de donde le sacó su pinche sin pérdida de tiempo. Aunque resultó con graves quemaduras, los médicos no desconfían de salvarle.—Efe.

Aumenta sin cesar el éxodo ruso desde la zona soviética a la occidental de ocupación

Ante las represalias adoptadas, ya no se devuelven los fugitivos que llegan uniformados

EN LA FRONTERA DE LAS ZONAS NORTEAMERICANA Y SOVIETICA. — (Servicio especial de crónicas "Efe-United Press". Prohibida la reproducción)

Los rusos, tanto militares como civiles, que se pasan clandestinamente desde la zona soviética de ocupación a las zonas norteamericana y británica, se elevan a un número de varios centenares al mes, según ha podido comprobar personalmente el corresponsal de la United Press, B. Rundle.

A tal extremo ha llegado este éxodo, a través del telón de acero, que desde hace aproximadamente mes y medio, ello constituye un serio problema para la policía de las zonas occidentales. Lo que comenzó siendo un pequeño grupo de desertores del Ejército rojo, se ha convertido en un continuo paso de fugitivos hacia Occidente. Y eso que las potencias occidentales no han declarado que tales fugitivos serán tratados como refugiados políticos, pues en ese caso las deserciones desde la zona soviética se convertirían en una inundación.

Las autoridades de ocupación occidentales, creen que ha llegado el momento de declarar abiertamente la política a seguir en esta cuestión y de que se fije nconsignaciones económicas suficientes para atender a los gastos de selección, alojamiento y establecimiento definitivo de este número cada vez mayor de evadidos rusos.

Hasta ahora, esas autoridades occidentales se han limitado a cerrar los ojos ante el fenómeno de esas evasiones en masa, que se dirigen preferentemente a la zona norteamericana, sin duda como consecuencia de la enérgica actitud que se mantuvo por las autoridades de dicha zona, negándose a devolver a dos desertores rusos, en el pasado mes de Octubre. Con anterioridad, los desertores uniformados, de cualquier zona que fuesen, debían ser devueltos a su procedencia, en virtud de un acuerdo concertado en ese sentido. Pero al tener noticia los occidentales del trato inhumano que se daba por los soviets a los evadidos que les eran devueltos, llegándose a matar a algunos, y al conocer también las represalias que se ejercen con los familiares de los desertores, se negaron los norteamericanos, y con ellos los británicos a devolver ningún ruso, por una razón de humanidad. También se registraron algunos casos de suicidio en rusos que iban a ser devueltos a su país.

El paso a las zonas occidentales suele hacerse por los abundantes bosques que hay en esta parte del país. En Berlín, la cosa es mucho más sencilla, pues basta con apearse en una estación de la zona soviética y trasladarse a otra de la británica, del metro o del ferrocarril elevado. Son muchos los que siendo militares del Ejército rojo, se buscan un traje civil para la evasión, pero también los hay que se pasan con uniforme, creando esto otro problema más, pues hay que dotarles de traje civil, que ciertamente no están muy abundantes.

GRUPOS ELECTROGENOS

Motores Diesel y gasolina. Alternadores nuevos. Entrega inmediata.

Elu-Maquinaria Eléctrica, Carmelo Gil núm. 4. Tlfno. 13.433. BILBAO.

REX HOY, DE 5 A 10 — PROGRAMA BOMBA DE PASCUAS

Las llaves del Reino

LA MARAVILLA DEL CINEMA, espectacular e inmensa con GREGORY PECK

La casa de la calle 92

TERROR, EMOCION, MISTERIO. - El film más crudo y real visto hasta hoy

CADA DIA UNA COSA CURIOSA

Dos presos, en Laredo, huyen de la cárcel para robar y vuelven tranquilamente a sus celdas

En éstas fueron hallados artículos acumulados para pasar alegremente la Nochebuena

Santander. — Un caso nuevo y por demás curioso se ha dado en la villa de Laredo. El comerciante Eusebio Pérez Dehesa denunció a la Guardia civil que su tienda había sido robada, ignorándose, como es natural quiénes eran los autores del hecho.

La Benemérita realizó las necesarias pesquisas, y quién les dice a ustedes que los ladrones eran dos presos de la cárcel que por la noche abandonaron sus celdas, saltando una tapia, pasearon por Laredo y robaron la tienda de Eusebio, volviéndose después, con entera tranquilidad, y como el que no ha hecho nada, a la cárcel de donde habían salido.

En sus celdas se encontró chocolate, coñac y otras cosas muy ricas, con las que los dos reclusos, Angel Andrés Camino y Marcelino San Emeterio, se iban a dar un banquete en Nochebuena.

PHILIPS Radio **RUERA-ELECTRICIDAD** Radio TELEFUNKEN

Siempre lo mejor

Plaza de José Antonio, 2

MONJAS EN BURGOS

EL Cuartel Imperial abandona Vitoria el 8 de noviembre de 1808, por la noche; va a Miranda. Napoleón—nos dice un testigo—se distingue entre sus generales, "ricamente ataviados", por "la simplicidad de su uniforme verde" A los oficiales los va saludando con la mano, como diciéndoles: "Je compte sur vous", cuento con usted. Nos da estas noticias un joven de veinte años, oficial de Húsares, esbelto, bien parecido, suizo, alumno, en París, de la Escuela Politécnica, recién creada. Las "Memorias de la guerra de los franceses en España", de Juan Rocca, se publican por primera vez en Londres, año 1814; por segunda, en París, el mismo año; por tercera en Ginebra, en 1886, con documentos inéditos en los apéndices, con una genealogía de la familia Rocca, con una biografía de Juan. Guerrea ahora, en 1808, Juan Rocca: dentro de tres años, a los veintitrés, será el cuyo de la señora Stael, que le lleva veintidós. El biógrafo se pregunta: "¿Cuál fué la parte de la señora Stael en esta obra?" Y se contesta: "A mi entender, mucha". La declaración nos interesa. Nada menos que esta inquieta señora—pejiguera de Napoleón—puede haber puesto en tal o cual página sus aruños al héroe; no hemos, sin embargo, encontrado en toda la obra rastros de su inquina. Napoleón manda en persona el Ejército del Centro; el Cuartel Imperial llega el 9 a Briviesca; el 10, al clarear, se entabla una batalla. A las once de la noche, el mismo día, el Cuartel se instala en Burgos. El regimiento de Húsares en que milita Juan Rocca acampa orillas del Arlanzón.

"Burgos—nos dice Juan—había sido enteramente abandonado por sus habitantes." El silencio era profundo y las tinieblas densas. Soldados con cirios y blandones, cogidos en iglesias y conventos, iban de una parte a otra. Al amanecer del día siguiente—el 11 de Noviembre—el regimiento de Húsares inicia la marcha; patrullas de vanguardia descubren unas monjas. Han salido de Burgos, despavoridas, la noche antes, y han caminado a la ventura, débiles, fatigadas, con los pies destrozados. Repentinamente se agrupan, apretujadas, una contra otra. Se han arrodillado y están con la cabeza baja, sumisas, esperando. Una de las monjas ha quedado en pie; tiene su rosario y saluda a los soldados con esta frase, que repite, no sabemos si sonriente: "Bonjour, messieurs français." (La frase es incorrecta; debió decir: "Bonjour, messieurs les français." Rocca la da tal como la oyera.) En este momento, ante las monjas, la imaginación no puede menos de ver a la señora Stael, que se detiene en este pasaje del manuscrito; queremos suponer que su actitud es de curiosidad y de respeto. Quien ha encolerizado con sus andanzas y prédicas a Napoleón se queda absorta al considerar estas imbeles monjas. Cierra el incidente Juan Rocca con estas palabras: "Estas pobres religiosas fueron dejadas en paz." No nos quedamos nosotros satisfechos; desearíamos algo más. ¿Franciscanas las monjas? ¿Carmelitas? ¿Mercedarias? Y en su convento, en Burgos, ¿tendrían un vergel, una huerta? Fray Pedro de Jesús María, mercedario, en su "Coloquio espiritual de las monjas" (Salamanca, segunda impresión, 1782), nos pinta la huerta de un convento; están esparciéndose en la floresta unas monjas; se hallan "flacas y descaecidas"—débiles y extenuadas—y la comendadora les ha eximido, por unos días, de sus obligaciones. Aquí tenemos a Lucila, a Plácida, a Serena, a Esperanza, a Cándida; se oye cantar en un cuadro de flores y se acerca Serena. Simplicia, la enfermera del convento, se halla formando un ramo. Los pormenores son curiosos: con un hilo va agrupando las flores; el hilo—nos dice el autor—procede de "un hilván, en un remiendo que ha echado al hábito el día anterior." Serena se agacha y corta una "clavellina disciplinada." Y esta clavellina jaspeada, crispida, es la que presentamos nosotros, cual homenaje a las monjas de Burgos.

(En la noche trágica en Burgos; una monja anciana no habrá querido huir; ministrará, por todas, la panilla de aceite a la lámpara inextinguible.)

AZORIN

(De "A B C", de Madrid)

La gran Biblioteca Católica de Londres empezó con veinticinco volúmenes

LONDRES.- (Crónica especial de "Calpe" para DIARIO DE BURGOS).—Existe un vibrante monumento a la originalidad y espíritu de empresa de Acción Católica en la Gran Bretaña. Trátase de la Biblioteca Central, en la actualidad una de las grandes instituciones de Londres. La Biblioteca se inició sin recursos en metálico y con todas las desventajas, si se exceptúan la admirable comprensión de un cierto individuo y su fe inconmovible en sus semejantes.

La iniciación de la Biblioteca fué un auténtico rasgo de audacia. En Febrero de 1912, apareció en el pórtico de la iglesia de Bexhill, un paraje veraniego en la costa de Sussex, el siguiente anuncio: "Biblioteca circulante gratuita no se paga nada, no se imponen multas; no se exigen requisitos".

En los anaqueles, bajo el pórtico del templo, se veían alineados veinticinco tomos, entre novelas y libros piadosos, que cada uno tenía la libertad de llevarse consigo para leerlos con toda calma y reposo, sin más estipulaciones que las de que los libros debían tratarse con cuidado y ser devueltos a la Iglesia una vez leídos. A nadie se le pedía un céntimo, aunque, más adelante, se colocó allí u ncepillo en el que es podían depositar donativos con el fin de procurarse nuevas adquisiciones para la biblioteca.

Esta innovación en definitiva, redundaba en beneficio del lector, y la iniciativa asumió tal popularidad, que la cifra de lectores aumentó prodigiosamente, al punto de no poder dar abasto la biblioteca original, a la que el propio iniciador había aportado los primeros veinticinco libros de su bibiloteca particular.

El iniciador, el padre de la criatura, no fué otro que William Reed Lewis, católico de originalidad y acometimiento, favorablemetne conocido por su labor cívica y humanitaria en la feligresía de Bexhill. Lewis entendía que los católicos debían leer más acerca de su propia religión, y que la mejor manera de conseguirlo era el poner a su alcance los libros necesarios. Lewis, por otra parte, concibió también que muchos no católicos se preocuparían de estudiar igualmente el catolicismo, de poder ellos sacar libros de la biblioteca. No todos estuvieron de acuerdo con el plan, que juzgaban de empresa aventurera, y ruinoso desde el punto de vista financiero, ya que daban por descontado que la biblioteca se extinguiría por el hecho de desaparecer los libros en la circulación entre tantas manos.

Lewis, sin embargo, se asió a la idea con todo el denuedo, a base de su fe en la naturaleza del hombre. Los hechos ahn dado la razón a Lewis. El temor de perder los libros por hurto de los mismos no cristalizó en realidad; los libros extraviados o no devueltos, durante los años que lleva funcionando la biblioteca, no pasan de un diez por ciento. Por otra parte, y en un breve período de tiempo, la biblioteca originaria, con sus 25 volúmenes, ha aumentado veinte veces mediante los donativos y regalos de los propios lectores.

Mas la biblioteca logró algo más que aumentar el tamaño de su circulación, ya que ésta se amplió a solicitudes por correo, y la fama de la biblioteca se esparció con tal rapidez, que de todas partes de la Gran Bretaña llegaban cartas de futuros lectores que pedían se les enviasen libros por correo. Mas ni aun en este caso es alteraron la biblioteca: los li- [illegible] más amplia paar contar con más espacio, llegando, en el curso del tiempo, a construir un "hall" independiente donde colocar los libros y procurar un departamento para lectura y referencia.

Durante este período, la biblioteca hubo de depender del esfuerzo personal de Lewis y su familia, mas ese esfuerzo llegó a sobrepasar los límites humanos cuando, en 1920, la biblioteca contaba ya con 27.000 volúmenes y una verdadera legión de lectores. Lewis se vió entonces obligado a adoptar una decisión, y fué la de otorgar un grado mayor de eficiencia al trabajo, poniendo la organización bajo los auspicios de la Sociedad de la Verdad Católica de Londres.

Y así se hizo, mas ante la continuada expansión de la biblioteca, resultó inevitable el administrarla y regirla con una entidad por separado, y así, la biblioteca quedó instalada en sus presentes locales de Wilfred Stroet, Westminster. Al propio tiempo fué designado un bibliotecario profesional con responsabilidad ante un comité directivo.

Esto quería decir que había que gravar, siquiera en un mínimum, la petición de libros, mas con esas levísimas cargas, se logró construir la gran Biblioteca de Literatura Católica con que hoy cuenta Londres. El objetivo inicial sigue siendo el mismo. La biblioteca se mantiene a la vanguardia de los escritos católicos, desde la novela a la Teología y así, se mantiene a la manera de repositorio al que se dirige no sólo la gente de estudios, sino también, aquellos que solamente leen por entretenimiento. No es de extrañar, pués, que el Pontífice Benedicto XV juzgase a la Biblioteca merecedora de la bendición papal, como no puede sorprender que todo slos cardenales británicos, desde el cardenal Bourne al actual cardenal Griffin, le hayan otorgado su valioso apoyo.

[illegible]VOS ATAQUES [illegible]OS EN PALESTINA

[illegible]U ha defraudado a Israel", un jefe militar hebreo

— El Cuartel general de la [illegible]e las Naciones Unidas anuncia [illegible] fuerzas armadas de Israel ata[illegible] posiciones egipcias en el Ne[illegible] agrega que aviones judíos bom[illegible]on un aeródromo en Egipto.

[illegible]E DE LOS EXTREMISTAS JUDIOS [illegible]ARIS

[illegible]s.— El jefe militar de los extre[illegible] judíos, Mannahem Baigin, ha [illegible]lo a esta capital procedente de [illegible] York y de paso para Palestina. [illegible] que las Naciones Unidas han de[illegible]dado a todas las naciones del Mun[illegible] y especialmente a Israel. Agregó que [illegible] ingleses son los principales culpa[illegible]s de que no haya paz en Palestina.

JOE LOUIS necesita dinero

Nueva York. — La serie de exhibiciones que Joe Louis realiza actualmente tiene por objeto resolver el problema financiero con el que se enfrenta. Joe Louis necesita dinero y sin duda alguna, pondrá todavía en juego su título de campeón mundial de la máxima categoría. Y posiblemente varias veces, en el caso de que saliera airoso.

En los círculos deportivos se dice que Joe Louis está arruinado. Se calcula que después de sus exhibiciones con Scho Reynolds, Vivins, Bolly Conn y Arturo Godoy, percibirá unos cien mil dólares.

La guerra en Indonesia

(Viene de primera página)

LA SESION DEL CONSEJO

París.—El Consejo de Seguridad ha celebrado sesión esta mañana para seguir el debate sobre la lucha en Indonesia.

China se ha puesto al lado de los Estados Unidos y ha pedido que inmediatamente se retiren las tropas holandesas de Indonesia.

Australia ha acusado a los holandeses de hacer en Indonesia "lo que Hitler hizo en Holanda en 1940". Aunque Australia no es miembro del Consejo de Seguridad, el delegado de la O.N.U. Hogdson, había solicitado intervenir en el debate, y propuso una enmienda a la resolución norteamericana pidiendo la inmediata libertad del presidente de Indonesia y de otros presos políticos.

SE APLAZA EL DEBATE

París.— El debate sobre Indonesia en el Consejo de Ceguridad ha sido aplazado hasta mañana, por la mañana.—Efe.

RUSIA NO ESTA CONFORME CON LA MOCION YANKI

París. — En el Consejo de Seguridad, después del representante indio, el soviético Malik se lamentó de que la moción norteamericana no culpe con claridad suficiente a Holanda de los acontecimientos de Indonesia, que calificó como agresión no provocada y constitutiva de ruptura de la tregua. Por ello —continuó diciendo— la Delegación soviética no puede apoyar la moción de Estados Unidos.—Efe.

NOTICIARIO NACIONAL

Madrid.—A pesar de que el aumento del agua embalsada durante la última semana ha sido insignificante, un uno por ciento en relación con la anterior, sólamente quedan ya totalmente exhaustos diecisiete pantanos españoles. La cantidad de agua embalsada es equivalente a 1.273'6 millares de millones de metros cúbicos.—Cifra.

EXPLOSION DE LA CALDERA DE UNA FABRICA

Barcelona.— Esta tarde, en una empresa textil de Sabadell ha hecho explosión una caldera marina de vapor de doscientos caballos de fuerza. A consecuencia de la explosión ha volado la caldera, una parte de la cual fué a parar a la calle de la Virgen del Pilar cayendo, por suerte, en el patio de las casas. Se ha hundido parte de la fábrica y casas vecinas, sufriendo desperfectos numerosos edificios colindantes. En el momento de la explosión manipulaba en la caldera el empresario-director de la Sociedad don Joaquín Casablanca, quien fué lanzado al aire cayendo en una casa de la calle de Pérez Galdós. Resultó muerto en el acto. Hubo algunos heridos. Algunos vehículos han sufrido desperfectos.—Cifra.

Gran Teatro

A LAS 5 Y 7'30 DE LA TARDE

¡¡ UNA PELICULA INOLVIDABLE !!

¡¡LA OBRA CUMBRE DE LA CINEMATOGRAFIA MUNDIAL!!

NOTA. — Atendiendo a la festividad del día, queda suspendida la sesión de la noche.

CANCION INOLVIDABLE

Cine Cordón

Hoy, a las 6 y 7'45 tarde

Sigue el éxito arrollador de la superproducción "Paramount"

Horizontes salvajes

Su mejor propaganda es el público que a diario llena la Sala

COLISEO HOY A LAS 5'30 y 7'45 **Exito verdad sin precedentes**

DE LA MAS GRANDE Y GIGANTESCA REALIZACION "WARNER BROS"

HUMPHREY BOGART, CLAUDE RAINS, MICHELE MORGAN, PETER LORRE, HELMUNT DANTINE, Director: MICHAEL CURTIS. Intensa Dinámica Arrolladora

PASAJE PARA MARSELLA

LA OBRA MAS DESTACADA DEL CINE DE LOS ULTIMOS AÑOS

IMPRESIONANTE EN SU INCOMPARABLE GRANDEZA

ROMANCE AVENTURA

SE SUPLICA PUNTUAL ASISTENCIA POR SU LARGO METRAJE

SALA de FIESTAS (ORQUESTA MARIO MONTSERRAT)

A las 7'30 GRAN BAILE REUNION DE SOCIEDAD

RESERVE SU MESA PARA EL GRAN BAILE DE FIN DE AÑO. PRECIO DEL CUBIERTO, CON ENTRADA INCLUIDA, 75 PESETAS

AVENIDA HOY 5'30 y 7'45 noche WARNER BROS triunfa plenamente con el maravilloso estreno

DEFIENDO MI VIDA

Un tema sencillo y humano. La conmovedora historia de dos jóvenes enamorados que huyen sin descanso para salvar su amor.

Cine Calatravas Continua de 4'30 a 10

LA SEÑORA PARKINGTON y EL GRAN MILAGRO

POPULAR CINEMA Continua de 5 a 10

COLOSAL PROGRAMA DOBLE

M.E.C.D. 2017