Diario de Burgos

Año LVIII -- Núm. 17.788 -- Domingo 30 de Mayo de 1948 -- Teléfono 2015 -- Apartado 46 -- 50 céntimos

MAS DE DIEZ MIL ENFERMOS ASISTIERON A LA MISA QUE AYER SE CELEBRO ANTE LA VIRGEN DE FATIMA

Ha sido la jornada más emocionante desde que la imagen llegó a Madrid

Se habla de nuevas curaciones milagrosas

Madrid. — La jornada de hoy ha sido la más emocionante de cuantas han transcurrido desde que la imagen de Nuestra Señora del Rosario de Fátima ha llegado a Madrid.

A las diez de la mañana, en la plaza de la Armería se celebró la misa de enfermos, que fué oficiada por el Cardenal patriarca de Lisboa, Mohseñor Gohcalvez Cerejeira. A este acto asistieron la esposa de Su Excelencia el Jefe del Estado, doña Carmen Polo de Franco y su hija la señorita Carmen Franco Polo. Desde primeras horas de la mañana comenzaron a llegar infinidad de enfermos, conducidos en automóviles particulares, taxis y ambulancias, calculándose que han asistido más de diez mil enfermos, entre ellos mil quinientos en camillas, todos los cuales erah asistidos y atendidos por cien doctores, más de mil enfermeras y numerosísimo personal sanitario. También eran muy numerosos los enfermos que se trasladaron a la Plaza de la Armería transportados en sillas por sus familiares y en cochecitos.

Intervinieron la Schola Cantorum y el barítono Pedro Terol, que cantó el Ave María.

Monseñor Cerejeira y catorce sacerdotes, distribuyeron la Sagrada Comunión a los grupos de enfermos, distribuidos en la amplia plaza, y muchos de ellos, acudieron por su pie a la Sagrada Mesa. Doña Carmen Polo de Franco y su hija ocuparon un sitial en el altar mayor. Asistieron también los jefes de las Casas civil y militar del Caudillo; los obispos auxiliares de Madrid, doctor Morcillo y de Aresso, Monseñor Zacarías de Vizcarra; el embajador de Portugal, doctor Carneiro Pacheco y esposa, así como varios oficiales del Ejército portugués; alcalde de Madrid, señor Moreno Torres, marqués de la Valdavia, presidente de la Diputación provincial, representaciones eclesiásticas, académicas y autoridades militares y civiles. La misa fué retransmitida, para los enfermos que no pudieron trasladarse a la plaza de la Armería, por Radio Nacional de España. Terminada la ceremonia religiosa, se repartió por las damas enfermeras café con leche y caldo, y seguidamente se organizó una procesión durante la cual, Monseñor Cerejeira portaba el Santísimo. La procesión recorrió los grupos de enfermos y el Cardenal patriarca de Lisboa impartía con el Santísimo la bendición. Por último, desde el altar, también con el Santísimo, dió la bendición a todos los asistentes, como en la Cova de Iría.

Entre otros casos notables, sucedidos en la ceremonia, se registra el de una dama enfermera de Sanidad Militar; María Teresa Toyo, de treinta y cinco años, que llevaba tres meses sin poder moverse de la cama a consecuencia de haberla sido practicada la cesárea. Asistió al Santo Sacrificio acostada en una camilla, que fué colocada a la derecha del altar. Después de comulgar se levantó por sus propios medios y con las manos juntas, entre la admiración de las gentes, se dirigió hacia una de las tribunas. Al llegar al pie de la escalerilla de acceso, vaciló y, cuando varias enfermeras de la Croz Roja fueron a cogerla, María Teresa se negó y, por sus propios pies, subió la escalerilla y recibió arrodillada la bendición con el Santísimo que en aquel momento impartía el Cardenal patriarca de Lisboa.

Otra señora de más edad, Fulgencia Ros Sánchez, a poco de recibir la Sagrada Comunión, notó que le había desaparecido la parálisis del lado izquierdo que padecía desde hace tiempo, y agitando el brazo enfermo, con gran alegría, se dirigió, entre el asombro de la concurrencia al altar mayor.—Cifra.

TURNOS DE VELA DE LA S. F.

Madrid. — A las dos de la tarde se han congregado en la plaza de la Opera varios millares de afiliadas de la Sección Femenina que, en formación, se dirigieron a la plaza de la Armería, para establecer turnos de vela ante la Santísima Virgen del Rosario de Fátima.—Cifra.

(Continúa en cuarta página)

LAS TROPAS ARABES SE ENCUENTRAN A VEINTICINCO KILOMETROS DE TEL-AVIV

Amenaza hebrea de tomar represalias contra los Santos Lugares, si persisten los bombardeos musulmanes

Derrota de la propuesta soviética en el Consejo de Seguridad

Amman. — Un comunicado árabe dice que los términos de la rendición de los judíos de la ciudad vieja de Jerusalén en forma incondicional.

El comunicado agrega que aún continúan las operaciones de la rendición.—Efe.

LOS ARABES SITIAN LA PARTE MODERNA DE JERUSALEN

Jerusalén (Urgente). — La Legión Arabe ha sitiado la parte moderna de Jerusalén batiendo los baluartes con fuego de mortero y artillería. Otras fuerzas árabes se han atrincherado en Latrun, en la carretera de Tel Aviv a Jerusalén para asegurar el aislamiento completo de esta ciudad y evitar que lleguen los suministros que tanto necesitan sus defensores. Continuamente llegan refuerzos de tanques, cañones, morteros y soldados árabes a la zona de Letrun, mientras que los aviones egipcios bombardean las concentraciones judías en Hunda y Abu Shusha, a siete kilómetros al Oeste.

LOS ISRAELITAS LANZAN SUS MAS PODEROSOS EFECTIVOS EN LATRUN

Hulda (Israel).—El Ejército israelita ha lanzado todas sus fuerzas blindadas, artilleras y aéreas contra la Legión Arabe en Latrún, en un intento desesperado para abrir la carretera vital de Jerusalén y reforzar su comprometida guarnición.

Se han puesto en acción todos los morteros, carros blindados y aviones disponibles, en apoyo del ataque.

CONQUISTAS ARABES

Amman. — En los círculos autorizados árabes se declara que las poblaciones de Lydda y Ramleh han sido ocupadas.

ABDULLAH PROTEGERA LOS TEMPLOS CRISTIANOS

Jerusalén. — El Rey Abdullah de Transjordania ha visitado la gran mezquita para poner de relieve su deseo de proteger los templos islámicos y los cristianos. Al mismo tiempo, el nuevo delegado apostólico en Palestina, Transjordania y Chipre ha iniciado sus visitas a las autoridades, con el fin de que ambos bandos combatientes respeten los Santos Lugares.

AMENAZA JUDIA

Lake Success (Nueva York). — Se ha recibido un telegrama de Jerusalén, según el cual el comandante judío de Jerusalén ha amenazdo con tomar represalias contra los Santos Lugares si continúa el bombardeo de los árabes. Se dice que algunas granadas estallaron en la sinagoga judía.—Efe.

EL CONSEJO DE SEGURIDAD RECHAZA LA RESOLUCION SOVIETICA

Lake Success (Urgente).— El Consejo de Seguridad ha rechazado la resolución soviética sobre Palestina.

El Consejo acordó dirigir un nuevo llamamiento a todos los Gobiernos y autoridades en Palestina que se abstengan de luchar.—Efe.

EL DELEGADO APOSTOLICO SE ENTREVISTA CON EL REY ABDULLAH

Amman. — Monseñor Testo, delegado apostólico de la Santa Sede para Palestina, Transjordania y Chipre, ha llegado a esta capital, procedente de Roma, para entrevistarse con el rey Abdullah y con el ministro de Asuntos Exteriores transjordano. Se cree que su misión está relacionada con la protección de las instituciones católicas en Tierra Santa.—Efe.

A 25 KM. DE TEL-AVIV

Kyreania (Chipre). — Las fuerzas iraquesas se encuentran a 25 kilómetros de Tel-Aviv, capital del titulado Estado de Israel, según noticias recibidas en esta ciudad por la Agencia Reuter.—Efe.

SANTO, REY, HEROE Y ESPAÑOL

La juventud es como un gran ejército lanzado a perpetuo combate por la conquista del futuro, su gran objetivo. Midiendo la moral de sus soldados podemos calcular la magnitud del triunfo o la derrota.

Siempre el destino de los pueblos se ventila en esta lucha permanente. Por ello, cuando las jóvenes generaciones alcanzan a comprender la verdadera importancia de su misión, al servicio de los altos intereses nacionales, un país está salvado. O en vías de estarlo.

En estos críticos momentos del Mundo, hay una cosa que aparece clara: La juventud española conoce su tarea. Y no la rehuye, sabiéndola difícil, ardua. Antes bien, la acepta de buen grado. Con un entusiasmo que es signo evidente del espíritu que anima sus empresas y elemento aglutinador que aprieta sus cuadros.

Ejército hispano, nuestros muchachos tienen un lema bélico que es también lema de amor. Un grito de guerra que es grito de paz y resume todo un ansia de perfección, anhelo de ofrendar su servicio a un fin supremo perseguido en comunión de ideales y destinos y que sólo ha de saciarse avanzando y ascendiendo: «Por el Imperio hacia Dios».

Hacia Dios avanzan las juventudes españolas, porque sólo hacia Dios está trazado el camino de España. Y tienen capitanes en la Tierra y en el Cielo.

El alma juvenil, sobrada de entusiasmos y siempre lista a la entrega y al sacrificio generoso en aras de la justicia, ha sabido elegir con acierto a quienes pueden conducirla hasta la victoria anhelada. Son seres que la imaginación ha convertido en símbolos, ejemplos vivos que imitar, espejos donde mirarse. Héroes...

Para la muchachada, lo heróico es fundamental. Y en el sentido español entraña conjunción de muchas y muy singulares virtudes morales y físicas.

Capitán de la Tierra será aquel que un día supiera despertar el dormido genio de la Raza, alzarse contra extraños y criminales poderes y devolver a España su honor; el hombre fuerte, el Caudillo que alerta vigila para que su pueblo trabaje.

Como Patrono supremo, la juventud española precisaba un arquetipo. Arquetipo universal de raza y sangre. Y no hay paradoja. Universal porque aúne perfecciones de cuerpo y alma, de materia y espíritu —esa divina mezcla del ser racional—; español por cuanto ha de responder a un conjunto de exigencias que la suerte común impone y demanda.

Ser español, de raza española, de sangre española, supone mucho. Nuestra Patria ha venido a ser, en el transcurso de los tiempos, como un gigantesco crisol donde se fundieron los más valiosos elementos, dando por resultado una depuración perfecta. De ahí surgió la esencia hispana, cuyos intensos efluvios perfumaron de espiritualidad el Orbe todo.

La juventud española reclama un símbolo que encarne el espíritu nacional, resultando armónico conjunto de las virtudes raciales. Un símbolo, además, presente, vivo, actual, eterno...

Ese símbolo es San Fernando. El Capitán del Cielo...

¡Qué acertada la elección del gran Rey castellano como Patrón y guía de la juventud española!

Luchó por su Patria, contra el infiel, rescatando la sagrada tierra de sus mayores, donde otra vez, fué adorada la Cruz Redentora; fué la suya obra de unificación, consumada con la fusión definitiva de los Reinos castellano y leonés y la promulgación de leyes justas y protectoras imbuídas del más equitativo sentido igualatorio y centralizador; impulsó acertadamente el desarrollo espiritual y material de su pueblo, protegiendo a la navegación —ya adivinó sobre el mar rutas de gloria para España—, la cultura, las artes y los oficios; levantó nuestras grandes Catedrales, testimonio de su fe y relicario de la religiosidad española; murió, en fin, tras una vida heróica, fecunda, consagrada a los más hermosos ideales, viendo cómo ante sus ojos se abrían las puertas del Cielo...

La ingente personalidad de San Fernando ofrece además un simbolismo perfecto en el momento presente. Analizarla en toda su extensión fuera tarea superior a los límites y alcance de este somero estudio. Como rey, como guerrero, como político, como cristiano, integra la figura auténtica del español que sabe cuál es la misión —misión eterna— que Dios ha señalado a su Patria. Por eso fué —puede decirse—misionera su obra, buscando la expansión de la verdad aún más allá de las fronteras y por eso trascendió en el tiempo y en el espacio conservándose en la pétreas maravillas góticas de Burgos, Toledo y León. Y en la Historia, que hoy más que nunca —cuando precisamente se cumple el centenario de la conquista de Sevilla— nos ayuda a comprender hasta qué punto San Fernando es quizá la más representativa y perenne de sus figuras.

Porque Fernando III de Castilla y León pervive. Continúa reinando desde los altares. Su voz, su aliento, su estímulo y su ayuda no faltarán nunca.

Magníficamente acertada la decisión del Frente de Juventudes cuando consagró ambiciones, ilusión y trabajo, al patrocinio del excelso monarca, bajo el que se forja. El constituye un acabado ejemplo de cualidades máximas para el falangista ideal juvenil.

Santo, Rey, Héroe y Español...

Rodrigo de BURGOS

LA IMAGEN DE LA VIRGEN DE FATIMA EN EL PALACIO DE EL PARDO

Durante su estancia triunfal en Madrid fué recibida en el Palacio de El Pardo, por el jefe del Estado y señora. Al solemne acto religioso asistió todo el alto personal de las Casas Militar y Civil de Su Excelencia y del Patrimonio nacional. Ante la imagen, preciosamente adornada con flores, se rezó el Santo Rosario y se cantó una Salve. Terminada la ceremonia desfiló ante la Virgen el vecindario en pleno de la localidad y autoridades locales.— (Verdugo-Scrip)

Más de doce mil checos han huído de su país desde el golpe comunista

Regresa a Moscú el embajador yanki

No saben qué hacer con las colonias de Italia

Manchester.—"La inclusión de la señora Herta Kuusinen en el nuevo Gabinete finlandés, significa que en un próximo futuro se producirá una aguda orientación de la política finlandesa, dirigida hacia la consecución de ayuda económica de la Unión Soviética", escribe el "Manchester Guardian". Añade el periódico que su nombramiento no era esperado y que, posiblemente, no se reconoce su significado.—Efe

PROTESTA DE DIPLOMATICOS CHECOS

Londres.—Nueve miembros de la Embajada checoeslovaca en la capital británica han dimitido sus cargos como protesta contra la forma en que se están organizando las elecciones en su país.—Efe

BEDELL SMITH, REGRESA A MOSCU

Berlín.—El embajador norteamericano en la Unión Soviética ha salido esta mañana en avión para Moscú. Bedell Smith que ha pasado diez días pescando en Francia, no ha querido hacer ningún comentario sobre el intercambio de notas entre él y Molotov y sobre las cartas cruzadas entre Stalin y Wallace". "Esto es ya noticia vieja para mí", dijo Smith, sonriente.

FUGITIVOS DE CHECOESLOVAQUIA

Londres.— Los emigrados checoeslovacos de Londres declaran que otros tres diputados checos se han escapado de su país, con lo que ascienden a 40 diputados checos el número de éstos residentes en el extranjero. Se dice que 12.000 fugitivos políticos han salido de Checoeslovaquia desde el mes de Febrero pasado.—Efe.

SE AHONDA EL CONFLICTO ENTRE LA IGLESIA Y EL GOBIERNO DE VARSOVIA

Londres.—En todas las iglesias de Polonia ha sido leída la carta pastoral colectiva de los obispos en la cual la jerarquía católica ha empleado las más fuertes expresiones para condenar el régimen. La carta no menciona directamente el marxismo o el comunismo sustituyéndolos por la palabra materialismo que no reconoce ni los mandamientos divinos ni la ética cristiana, es culto de las cosas mundanas y materiales y enseñanza del odio".

Los obispos declaran que la Iglesia no permitirá nunca que se eduque a la juventud sin Dios y exhortan a los jóvenes para que se opongan a la propaganda marxista. La aparición de esta carta pastoral en el momento actual en que se ha creado una organización única para toda la juventud por el Gobierno, despertó gran indignación entre las autoridades. La carta ahonda el conflicto existente entre el Estado y la Iglesia".

DOSCIENTOS MIL ALEMANES DEPORTADOS

Berlín.— Doscientos mil alemanes han sido deportados a Rusia y otros países comunistas desde 1945, afirma el periódico berlinés "Die Neue Zeitung". Agrega que las deportaciones continúan y afectan principalmente a obreros especializados y mineros, con sus familias.—Efe.

El maestro Guerrero nuevo presidente de la Sociedad de Autores

Antonio Quintero y el maestro Quiroga, nombrados consejeros

Madrid. — Esta mañana se ha reunido el Consejo de Administración de la Sociedad General de Autores de España, para nombrar nuevo presidente. Fué elegido, por aclamación el compositor maestro Guerrero, que hace el número cinco de los músicos que han sido presidentes de la Sociedad desde su fundación, en el año 1901. En la misma sesión fueron nombrados nuevos consejeros don Antonio Quintero, el maestro Quiroga y don José María Segarra.—Cifra.

EL DR. FLEMING EN BARCELONA

Barcelona. -- Durante su paseo por las Ramblas, el doctor Fleming fué obsequiado por las floristas que tienen sus típicos puestos en aquella avenida.--(Foto CIFRA.)

"Cristo, Santiago y España se han fortalecido con gran fuerza en el corazón de Hispanoamérica"

A 60 millones de dólares se elevan los fondos descongelados en Norteamérica

Se constituye en Atenas el comité de la Liga Hispano-helena

Quito.— Los universitarios católicos del Ecuador que participarán en la peregrinación mundial a Santiago han enviado un mensaje a la Juventud Católica de España. En él se pone de relieve la identificación de España con el Apóstol Santiago, su primer capitán, y cuyo cadáver abrazó dolorida. "Y por ser el amor quien funde los destinos y corazones —dice el mensaje— el corazón y destino de España se fundieron en la vocación del Apóstol Santiago."

Destaca a continuación la obra evangelizadora de España en América. "Desde el bendito día del Descubrimiento —destaca— América fué cristiana, española y jacobea. El hombre de Santiago fué el de sus nativos, el hombre de sus ríos, de sus ciudades y hubo una nueva devoción en las Indias redimidas."

Dice seguidamente que el tiempo, destructor de las creaciones humanas, se ha transformado en este caso en elemento de consolidación y Cristo, Santiago y España se han fortalecido con gran fuerza espiritual en el corazón de Hispanoamérica.

"Por ello —añade— ahora es captada la voz de la amada Madre Patria y obedecida con amor en los pueblos de la América hispana, y una gran caravana de almas del nuevo mundo se endereza a Santiago. Estaremos con vosotros —termina diciendo— jóvenes católicos españoles, para entender mejor los problemas que enlutan la sociedad humana y para alentarnos a tomar conjuntamente la rectoría del Mundo, porque ya fracasaron con estrépito los herejes, los laicos y los ateos. Un coro de voces juveniles ibéricas rechazará la aseveración de la caducidad católica."

A 59.800.000 DOLARES ASCIENDEN LOS FONDOS DESCONGELADOS

Buenos Aires. — Los diarios publican ampliamente la decisión norteamericana de descongelar los fondos españoles, que se calculan en 59.800.000 dólares.—Efe.

TODA LA PRENSA DE EE. UU. INFORMA SOBRE LA DESCONGELACION DE BIENES ESPAÑOLES

Nueva York. — Toda la Prensa norteamericana informa de la descongelación de los fondos españoles en los Estados Unidos, acordada por el Departamento de Estado después del reciente acuerdo hispanoaliado.

CONSTITUCION DE LOS COMITES DE LA LIGA HISPANO-HELENICA

Atenas.— Ha quedado constituído el Comité activo y el Comité de honor de la Liga Hispano-helénica. En dichos Comités están representados todos los partidos políticos que tienen diputados, la mayoría de sus jefes y los demás por personalidades que les siguen en importancia. Entre esos partidos figuran los de centro-izquierda, incluso el socialista.

Los partidos liberal y popular que son los que integran el actual Gabiente, están representados por sus respectivos vicepresidentes señores Venicelos y Mavrorigalis, éste último ministro del Interior. El ministro de Coordinación Económica, señor Stefanopulos, también populista, forma parte igualmente de los comités, así como seis ex-presidentes del Consejo y el actual presidente del Consejo de Estado.

El presidente de la Liga Hispanohelénica, es el almirante Argiro Poulos, varias veces ministro de la Corona y que ha representado a Grecia en Marina.—Efe.

Baile de gala en la Academia de Ingenieros

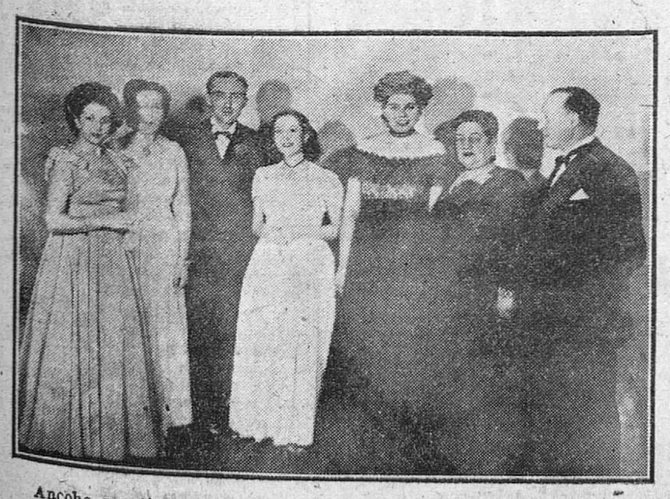

Anoche se celebró en la Academia de Ingenieros, el gran baile de gala, con motivo de la festividad de San Fernando.— En nuestra foto, un grupo de concurrentes a la brillantísima fiesta.—Foto FEDE

El señor gobernador civil visita diversos pueblos de la provincia

Estudió numerosos problemas de interés, entre ellos los daños producidos por la tormenta en Arcos de la Llana

A las nueve de la mañana de ayer, salió de nuestra ciudad el Excmo. señor Gobernador civil, don Alejandro Rodríguez de Valcárcel, acompañado del jefe provincial del S. E. M. y del arquitecto de la Junta Técnica, señor Sendín, al objeto de realizar su visita semanal a la provincia.

En primer lugar se dirigió a Arcos de la Llana, que le recibió en medio de un apoteósico entusiasmo. Después de los saludos de rigor, entre el disparo de cohetes y bombas y vítores a España y al Caudillo, penetró en el salón de sesiones del Ayuntamiento, haciendo uso de la palabra, para explicar en primer lugar el motivo de su visita, adelantada por la urgente resolución que reclamaban los problemas que la tremenda tormenta última ha planteado al vecindario. Habló, después, de la necesidad de una estrecha compenetración entre gobernador y gobernados y se refirió más tarde a las soluciones que había adoptado para los distintos casos de urgencia relacionados con la pérdida de cosechas, así como también sobre otra serie de obras que van a iniciarse, tales como la construcción de escuelas con viviendas para maestros que comenzarán estos días, arreglo de carreteras, etc., etc. Al terminar sus palabras, nuestro gobernador civil recibió una prolongada ovación.

Más tarde se reunió con las autoridades locales para puntualizar los detalles relacionados con los problemas antes referidos, recibiendo asimismo a comisiones de las localidades de Albillos, Villariezo y Villanueva Matamala. Al abandonar el pueblo, los vecinos, entristecidos a la llegada porque anidaba en ellos el recuerdo de la tragedia que han sufrido, cambiaron sus rostros pálidos en alegres, satisfechos y emocionados, porque habían visto resueltas sus preocupaciones, aclamando a la primera autoridad provincial, que se dirigió a Presencio.

En dicha villa fué recibido con las mismas muestras de entusiasmo que en el anterior. Después de dirigir unas breves palabras de saludo, para corresponder al caluroso recibimiento, se reunió con las autoridades, tratando de los asuntos locales, entre ellos el encauzamiento del río Gogollos,

(Continúa en cuarta página)

M.E.C.D. 2017

ACTUALIDAD BURGALESA

AYER

El circo ha llenado durante unos días con su pintoresca y pueril atracción la actualidad local. Ahora se anuncia la llegada de otro y con el teórico triunfo de la Primavera—arribamos ya a Junio—España se puebla de esos gigantescos «dromedarios» con joroba de lona.

Parece que se observa un resurgimiento de este antiguo y popular espectáculo. El público muestra por él sus preferencias y ello crea, tal vez, un indicio de que la humanidad—después de recibir una terrible ducha de sangre—quisiera aniñar de nuevo su espíritu, olvidar la colosal tragedia y reír con la risa candorosa que suele escucharse en el circo.

Es un espectáculo viejo, viejo, por los años, pero siempre virginal e infantil en su esencia. Se da la insólita paradoja de que no hay ningún otro espectáculo para masas donde más rigurosamente se conserven los dictados de la tradición, porque el circo es el que más lentamente se renueva y acoge siempre perezosamente toda innovación y ello sucede pese a que el circo ha de estar siempre circuido entre miradas inéditas, risas puras y aplausos de espectadores de espíritus infantilizados.

Lo que se admira en el circo es siempre la burla de un cierto número de leyes físicas y lógicas y por eso el gozo del público de los graderíos es esencialmente infantil ante lo aparentemente inexplicable. Todos los números del circo son el escamoteo de lo verosímil y no hay que olvidar que uno de los artistas más genuinamente circenses se denomine «excéntrico» por lo que la excentricidad es una ley fundamental del circo.

Delicioso espectáculo el del circo sin retorcimientos, sin alardes intelectualistas, con una estética primitiva que reside en la más pura aptitud del alma humana: la capacidad para el asombro....B. I.

Nuevos hogares

En el templo parroquial de San Jerónimo el Real de Madrid, engalanado con profusión de flores, macetas y guirnaldas, se ha celebrado el enlace matrimonial de la encantadora señorita María Carmen de la Puente de la Puente con el culto ingeniero de Caminos don Enrique Vera González, ambos de conocidas familias burgalesas.

Bendijo la unión el presbítero don Angel de la Puente Careaga, tío de la desposada, que dirigió a los nuevos esposos una sentida y elocuente plática.

La bella y joven desposada lucía precioso y elegante traje de raso brochado y se tocaba con velo de tul ilusión; el novio vestía el uniforme del Cuerpo a que pertenece.

Apadrinaron a los contrayentes la excelentísima señora doña Clotilde González de Vera, madre del novio, y el teniente coronel de Infantería, don Luis de la Puente y López de Heredia, padre de la novia. Firmaron el acta matrimonial, por parte de esta última: el teniente general don Camilo Alonso Vega; el coronel de Infantería don José Gutiérrez Calderón; sus tíos, don Emiliano Domingo Monedero y don Pascual de la Puente Careaga, capitán médico; don Manuel Castro, editor, superviviente de la acción del Caney (Cuba); su primo, capitán de Ingenieros, don Ricardo Cardona y don Julián Echevarrieta, abogado. Por parte del novio: su padre, el general jefe de Artillería de la VI Región, don Enrique Vera; el presbítero don Julián Alonso Moreno; sus hermanos don Francisco Temprano, ingeniero agrónomo, y don Joaquín Vera; y los ingenieros de Caminos don Carlos Anabitarte, don José Fernández Oliva y don Mariano Fernández Bollo.

Terminada la solemne ceremonia nupcial, la numerosa y distinguida concurrencia fué obsequiada espléndidamente con un «lunch», servido en los jardines del claustro de la iglesia con la distinción característica del restaurante «Jokey».

Los nuevos señores de Vera, que recibieron muchas felicitaciones, a las que unimos la nuestra, salieron en viaje de boda para diversas capitales de España.

INSTRUMENTAL QUIRURGICO VETERINARIO Y GANADERO

La casa más surtida
E. LAVILLA. Carretas, 17
(Esquina a Cádiz). Madrid.
Solicite catálogo ilustrado.

Delegación provincial de Abastecimientos

REPARTO DE CARBON VEGETAL

A partir de mañana día 31 de los corrientes, dará comienzo un reparto de carbón vegetal para los poseedores de cartillas de Abastecimientos en las categorías de primera, segunda y tercera, a razón de diez kilos por cartilla y contra corte de cupón número 22 del pliego de varios, cuya distribución se efectuará en las carbonerías que a continuación se detallan:

Marcelino Andrés, Molinillo, 7; A. R. V. E., Delicias, G. Tarrega, José Benito, Puebla, 10; Castilla S. A., C. Arcos, 5; Nicasio Cuñado, C. Matadero, 5; Aurelio Dueñas, San Pablo, 19; Carbones Duleza, Madrid, 16; Clemente Fernández, Barriada General Yagüe; Sisenando Garro, Vadillos, 29; Salvador Gómez, Fernán González, 27; Melchor González, Tenerías, 11; Herederos C. Pérez, Santa Cruz 11; Piedad Herrera, San Juan 35; Gaudencio Arlanzón, Santa Clara 38; Feliciano Ibáñez, Fernán González, 39; viuda de B. Lozano, Fernán González, 26; Victoriano López, San Cosme, 23; Crescencio Masa, Barrio Gimeno, 7; Teofilo Mamolar, San Juan, 41; Catalina Miñón, Santa Clara, 22; Eusebio Ortega, Villalón, 39; Carbonería Palas, Hospital Militar; Santiago Ruiz, Llana de Afuera 9; Marcelino de la Torre, Logroño, 1; Rosario Torres, San Gil, 1; Francisco Triñuelo, Puebla, 30; Vidal Vargas, Salas, 3; Juan Gallo, Padre Florez, 8.

El importe de cada ración, correspondiente a diez kilos, será de pesetas 7,90 a razón de 0,79 pesetas kilo.

Este racionamiento finalizará el día 30 del próximo mes de Junio, debiendo efectuar los industriales distribuidores de este racionamiento, la liquidación de cupones suministradores en el Sindicato provincial del combustible durante los días 1 y 2 del mes de Julio. Teniendo en cuenta dichos industriales que transcurridos dichos días, sin haber sido presentada la liquidación, será considerado no necesitar nuevo suministro para el próximo racionamiento por tener existencias sufientes para el mismo.

Aviso importante.—Se pone en conocimiento del público en general, que encontrándose en vigor la Orden de la Presidencia del Gobierno de fecha 21 de Diciembre próximo pasado (B. O. de fecha 30-12-46) sobre el precio de los carbones vegetales y en los correspondientes a la calidad de primera a que se refiere este suministro, se encuentran comprendidos los clasificados siguientes: procedente de leñas de encina, alcornoque, Roble, haya, y pino, en trozos de tamaño superior a 15 mm. de diámetro.

Debiendo advertir que entre los citados clasificados se encuentra comprendido el denominado para usos de «gasógenos» el cual quedó suprimido de esa denominación, siendo por lo tanto lo distribuido en este racionamiento, así como lo de libre distribución, el precio máximo en los carbones vegetal es el de pesetas 0,79 pesetas kilo.

CIRCULAR NUM. 2.077

PRECIOS PARA EL JAMON COCIDO ENVASADO EN RECIPIENTES METALICOS

Como complemento a las circulares números 2.018 y 2.040 de fecha 3 de Enero de 1948 y 25 de Febrero de 1948 respectivamente, el precio al público del jamón cocido cuando se expenda fraccionado será el de 116'00 pesetas kilo neto incluídos todos los gastos, impuestos, arbitrios y beneficio. Dicho precio se refiere única y exclusivamente al jamón que sale de fábrica envasado en recipientes metálicos.

GOBIERNO CIVIL

Despacho de carne

Cartillas que se despacharán mañana lunes: Del número 21.001 al 42.000, a razón de 150 gramos por persona y contra corte del cupón número 38.

Cartillas que se despacharán el martes próximo: Del número 42.001 al 69.500, a razón de 150 gramos por persona y contra corte del cupón número 38.

Asimismo y para la venta libre sin cartilla, se pondrá en las carnicerías destinadas al efecto, la cantidad de 800 kilos.

JESUS DE GRADO
Ortopédico

HERNIADOS: para la contención de las hernias, usad aparatos GRADO.

Se construye toda clase de aparatos ortopédicos a medida o según prescripción facultativa.

Plaza de Prim, 24, 1.º derecha

NOTICIAS

CUPON PRO CIEGOS. — El número premiado con 25 pesetas correspondiente al sorteo del día de ayer, es el 323.

Premiados con 2,50 pesetas, los números terminados en 23.

CARTELERA DE ESPECTACULOS

COLISEO CASTILLA.—A las 3'15, 5'30, 7'45 y 11, «¡Qué lindo es Michoacán!».

CINE AVENIDA.—A las 5'30 y 7'45, «Fiesta del Arte». A las 11, «Un espíritu burlón». Tecnicolor.

CALATRAVAS.—A las 5'30, 7'45 y 11, «4 pasos por las nubes».

CINE CORDON.—A las 5'15, 7'45 y 11 «El coloso de Boston». Estreno.

GRAN TEATRO.—A las 5'30, 7'45 y 11 «Una mujer destruida».

POPULAR CINEMA.—A las 12 matinal, «Sangre, sudor y lágrimas». De 4 a 10, sesión continua. «El coloso de Boston».

CINE REX.—A las 1º matinal «Tarzán el temerario». De 4 a 7'15 y de 7'15 a 10, «Audiencia pública» y «Tarzán el temerario».

SALA DE FIESTAS. (Gran Teatro). — Conciertos, bailes y atracciones.

CAMPO ZATORRE.—A las 3'45, partido de fútbol entre Cultural Leonesa y Burgos C. de F.

PLAZA DE TOROS.—A las 5, tarde, novillada en la que se lidiarán cinco novillos de Encinas, para Marmen Ciamar, «Cañitas Chico» y «Nelita».

UNA BODA.—Ante el altar mayor profusamente iluminado, de la iglesia parroquial de San Lorenzo el Real de esta ciudad contrajeron en la mañana de ayer, a las once, matrimonial enlace la gentil y simpática señorita Teresa Benito Benito y el joven Parmenio Gutiérrez González, ambos de acaudaladas familias de Villavieja y Arroyo de Muñó.

Bendijo la unión don Rufino Gómez Moradillo, oficiando en la misa de velaciones don Manuel Recio. Actuaron de padrinos el hermano de la novia don Víctor Benito Benito y la hermana del contrayente señorita América Gutiérrez González.

Concluída la ceremonia religiosa se procedió a cumplimentar el requisito civil ante la representación del Juez, suscribiendo el acta matrimonial, don Ramón Caballero, secretario de Quintanilla Somuñó, don Antonio Sanz Ortega, don Benigno Ortega Julián, secretario de Villavieja de Muñó y don Silvino Albillos.

A mediodía, los numerosos invitados fueron delicadamente obsequiados con un almuerzo en el acreditado Restaurante «El Castellano».

La feliz pareja a la que deseamos eterna luna de miel salió en viaje de novios para Valladolid, Madrid y otras poblaciones.

MAGDA

Prolonga mañana último día estancia
HOTEL CONDESTABLE

CREACION DE MONTEPIOS. — Por una orden del Ministerio de Justicia que publica el «Boletín oficial del Estado» se crea el Montepío Nacional de Previsión social de los trabajadores en actividades diversas.

EXTIRPACION DE VELLO
MASAJES
ALTA FRECUENCIA
SOLER SAN JUAN, 65 TELEFONO 2983

UN VECINO DE ESPINOSA DE BRICIA INTENTA SUICIDARSE.—En la mañana de ayer, el vecino de Espinosa de Bricia, Juan Hernando Alameda, de 62 años, de estado casado, intentó poner fin a su vida, infiriéndose una cortada en el cuello con una navaja barbera.

Trasladado a esta capital, ingresó en el Hospital provincial, donde con toda urgencia se le practicó la primera cura, facilitándose el siguiente boletín: «Presenta el herido un tajo en la sección de laringe y sección de cartílago, tiroides y cuadro de anemia aguda con hemorragia, de pronóstico gravísimo».

Se desconocen las causas que impulsaron al desgraciado Juan Hernando al suicidio.

BAR CERRO SAN MIGUEL

le invita a escuchar el partido
ESPAÑA-IRLANDA
BAR CERRO SAN MIGUEL

AGRADECIMIENTO. — Don Manuel Sáiz García (industrial transportista), hijos y demás familia, manifiestan por nuestro conducto su más reconocido agradecimiento a cuantas personas asistieron a las honras fúnebres y funeral celebrado en sufragio del alma de su finada esposa doña Victoria Padilla Díaz (q. e. p. d.).

ALUMNOS Y ALUMNAS DE DIFERENTES ESCUELAS DE LA PROVINCIA VISITAN LAS DEPENDENCIAS DE «DIARIO DE BURGOS».—Ayer por la tarde tuvimos el gusto de recibir en esta Casa a los alumnos y alumnas de las Escuelas nacionales de Ventosilla, Marmellar de Abajo, Pedrosa de Río Urbel, Lodoso, Cañizar de los Ajos, Pedrosa del Páramo, Monasterio de Rodilla y Villariezo, todos los cuales venían acompañados de su respectivo profesorado.

Acompañado de uno de nuestros redactores visitaron todas las dependencias del periódico, siéndoles mostradas las distintas Secciones: Redacción, Teletipos, Fotograbado y Talleres.

PISOS

Libres, céntricos y de gran lujo, vendo. Trato directo. — Paloma, 54. Bar

FARMACIAS DE GUARDIA.—Hoy permanecerán abiertas las farmacias de la señora Atienza, Laín Calvo 20; señor Cano, Espolón 30 y señor Pascual, Salas 5.

Mañana lunes, prestarán servicio de guardia las de los señores Martínez Mata, Plaza de José Antonio 45; Del Alamo, Vadillos 24; y Domingo, Barrio Jimeno 31.

SE VENDE PISO

En la calle de San Pedro y San Felices. Excelente orientación y precio. Informarán, en el número 16 de la misma calle, de cuatro a seis de la tarde.

— o —

OBSERVACIONES METEOROLOGICAS.—Barómetro: A las siete de la mañana, 687,7; a las dos de la tarde, 689'0; a las siete de la tarde, 692,8.

Termómetro: Máxima, 16,4 a las 16,21 horas; mínima, 7.6 a las 5 horas.

Dirección y fuerza del viento: A las siete de la mañana, W—5 Km.; a las dos de la tarde, W—2 Km.; a las siete de la tarde, N—15 Km.

Recorrido, 495.

CURSO DE BELLEZA

A su llegada a Burgos, la delegada de Elizabeth Arden saluda a señoras y señoritas a quienes recibirá en consulta y tratamiento de belleza hasta el 5 de Junio en Perfumería Oriente.

LETRAS DE LUTO.—A avanzada edad ha dejado de existir en nuestra ciudad el procurador de los Tribunales y funcionario de nuestro Excmo. Ayuntamiento don Pedro Merino Fernández (q. e. p. d.), a cuya desconsolada esposa doña Aurea Tomillo Nieto, hijos y demás deudos, testimoniamos el más sentido pésame por la pérdida que lloran.

—Asimismo, a la temprana edad de doce años, ha fallecido en Villadiego la niña María Adoración Martínez (q. e. p. d.)

A sus apenados padres enviamos nuestro pésame.

Educación Nacional

— o —

Escuela del Magisterio

MAESTRAS

El viernes 4 del próximo junio, a las 10 de la mañana, darán comienzo los exámenes de ingreso de las alumnas que tienen concedida dispensa de escolaridad.

Instituto nacional de Enseñanza Media

Enseñanzas de Hogar

Los exámenes de Reválida de Enseñanza de Hogar, tendrán lugar el día uno de Junio, a la una de la tarde.

NUESTRO TELEFONO, 2015

REGISTRO CIVIL

Durante los pasados días 27, 28 y 29 se verificaron las siguientes inscripciones:

NACIMIENTOS

María Ana Santamaría Santamaría, María Isabel Gutiérrez Arroyo, Valentín Rastrilla Sáiz, Estelita Galán Marijuán, Esteban Palacios Bañuelos, María Trinidad González Serrano, Valentín Andrés Cardero, José Manuel Martínez Gómez, María Jesús Montserrat Hernando Santos, Angel Luis González Sáiz, Germán Cuesta Blanco, María Jesús Dueñas Villacampo y Félix-Gregorio Esteban Guijarro.

DEFUNCIONES

Félix López Arenas, de Burgos, 20 años, Hospital de los Ciegos 9.

Agustina Bañuelos Martínez, de Burgos, 15 días, Casa de Caridad.

Jesé María Pérez y Pérez, de Burgos, 3 años, Casa de Caridad.

Paulina Núñez Ibáñez, de Burgos, 23 años, Hospital provincial.

BURGOS HACE 30 AÑOS

Del DIARIO DE BURGOS correspondiente al miércoles, 29 de Mayo de 1918

Mañana, con motivo de la festividad del día, no se publicará DIARIO DE BURGOS.

—La temperatura máxima de hoy, fué de 23,0 al sol y de 16,5 a la sombra y la mínima a la sombra de 6,2.

Constructores

Gran ocasión; vendo obra empezada, situación inmejorable, con proyecto, materiales y cupo cemento. Precio ganga. Cantero, Concepción, 2

TAPICERO

TRABAJOS DE ARTESANIA
DESDE LOS ARTICULOS DE COMPETENCIA A LOS SILLONES Y TRESILLOS DE GRAN CONFORT
ARSENIO MIGUEL
SAN PABLO, 14 - 1.º

VIDA CATOLICA

SANTORAL

SANTOS DE HOY

Domingo infraoctava del Corpus. Ss. Fernando III, Rey de España, Félix, Pp., Cabino, Mr., Anastasio, Ob., Juana de Arco.

Misa con rito semidoble y color blanco, de la Dominica infraoctava. Segunda oración de la Octava del Corpus; tercera, de San Félix; cuarta, el fámulos; Gloria, Credo, prefacio de Navidad.

SANTOS DE MAÑANA

Nuestra Señora Reina de Todos los Santos y madianera de todas las gracias. Ss. Angela de Merici, vg., Santa Petronila, Cancio, Canciano, Cancianila, mrs.

Misa con rito semidoble y color blanco del día del Corpus, segunda oración de Nuestra Señora Medianera de todas las Gracias, tercera Angela, cuarta de Santa Petronila, quinta Et famulos, Gloria, Credo, Prefacio de Navidad. Evangelio último de la Virgen Media.

SANTOS DEL MARTES

Infraoctava del Corpus. Ss. Iñigo, abad de Oña. Pablo, pbr., Segundo y Crescenciano, mrs., Fortunato, pbr., Simeón, mj.

Misa, con rito semidoble y color blanco, del día del Corpus, segunda oración de San Iñigo, tercera Et famulos, Gloria, Credo, Prefacio de Navidad.

CULTOS

SAN LORENZO.—Novena del Sagrado Corazón de Jesús. Por la tarde, a las ocho, con exposición.

Mañana, último día del mes de Mayo, función especial de los niños y niñas del Catecismo. Con ofrecimiento de las flores para implorar las bendiciones de Dios por medio de María y especialmente la paz.

ASILO DE NUESTRA SEÑORA DE LAS MERCEDES.—Día 31, aniversario de la fundación de las Hermanas Hospitalarias del Sagrado Corazón de Jesús y fiesta de su excelsa patrona Nuestra Señora del Sagrado Corazón.

Por la mañana, a las siete y media, misa de Comunidad, acompañada de motetes.

A las 10, misa solemne. Por la tarde, a las cinco y media, solemne función eucarística predicando don Mariano Peña Gete, coadjutor de San Gil, terminándose con la reserva que hará el Ilmo. señor don Emilio Rodero Reca, Protonotario apostólico y Vicario general de este arzobispado.

Las Hermanas Hospitalarias de dicho Asilo invitan a sus bienhechores a estos cultos religiosos.

Visitando la capilla de dicho Asilo se gana indulgencia plenaria en la forma acostumbrada.

Dominica Infraoctava del Corpus

Evangelio de este día, según San Lucas

En aquel tiempo: Dijo Jesús a los fariseos esta parábola: Un hombre dispuso una gran cena y convidó a mucha gente. A la hora de cenar envió un criado a decir a los convidados que viniesen, pues ya todo estaba dispuesto. Y empezaron todos como de concierto a excusarse. El primero dijo: He comprado una granja y necesito ir a verla; ruégote que me des por excusado. El segundo dijo: He comprado cinco yuntas de bueyes voy a probarlas; dame, te ruego, por excusado. Un otro dijo: Acabo de casarme y así no puedo ir allá. Habiendo vuelto el criado, refirió todo a su amo. Irritado entonces el padre de familia, dijo a su criado: Sal luego a las plazas y barrios de la ciudad y tráeme a cuantos pobres y lisiados y ciegos y cojos hallares. Dijo después el criado: Señor, se ha hecho todo como mandaste y aún sobra lugar. Respondió el amo: Sal a los caminos y cercados e impele a los que halles a que vengan para que se llene mi casa. Pues os protesto en verdad, que ninguno de los que antes fueron convidados, han de probar la cena».

REFLEXIONES

El Evangelio de este día, con esta parábola hermosísima que pone a nuestra consideración, es, sin duda alguna, como un llamamiento más que la Iglesia nos hace para que vayamos con frecuencia a la Eucaristía.

Meditemos las circunstancias de la parábola y veremos cómo ese padre de familia, que prepara una gran cena, no es otro que el mismo Jesucristo quien, con un rasgo hermosísimo de caridad y de amor hacia los hombres, ha preparado la gran cena de la Eucaristía, espléndido banquete donde El mismo nos da su Cuerpo y Sangre preciosísimos para alimento de nuestras almas.

Y guiado siempre por el amor, sin acepción de personas, nos llama a todos los hombres y niños, pobres y ricos, sabios e ignorantes, fervorosos y pecadores, a todos sin excepción, si detestando el pecado hermoseamos nuestra alma con la vestidura de la gracia.

Mas ¿cómo correspondemos a este llamamiento? Ahí tenemos la parábola, fiel reflejo de nuestra conducta.

Unos llevados de la codicia de riquezas, otros atraídos por el ansia y afán de placeres, otros vencidos por la pereza, todos se excusan y se niegan a acudir a recibir a Cristo en la Eucaristía, y así vemos a multitud de cristianos, que se molestarían si les negáramos este título, y sin embargo viven alejados de la Eucaristía y no sólo no acuden con frecuencia a esta fuente de vida sino que llegan hasta a despreciar el precepto de la Iglesia de comulgar al menos por Pascua.

Examina, lector querido, tu conducta y si, por desgracia, vives alejado de la Eucaristía tiembla al leer la amenaza del padre de familia, no sea que por haber dejado voluntariamente esta gran cena de la Eucaristía, te veas un día rechazado y privado del gran convite de la gloria.

J. V.

Hombres de Acción Católica

El Consejo diocesano de los Hombres de Acción Católica ha organizado un Cursillo de formación de dirigentes y propagandistas para los días 31 de Mayo al 5 de Junio, en el Palacio Arzobispal.

Las lecciones serán de ocho treinta a nueve treinta de la noche y cada lección será precedida de una breve meditación por el consiliario del Consejo, siendo obligatoria la asistencia a los socios activos.

Los oradores serán los siguientes: Día 31 de Mayo, don Pedro Guillén, vocal de Piedad. Día primero de Junio, M. I. señor don Félix Arrarás, maestrescuela de la S. I. Catedral. Día 2 de Junio, don Manuel Ayala, consiliario del Consejo diocesano de Hombres. Día 3 de Junio, don Pedro Carasa, vocal de propaganda. Día 4 de Junio, don Gregorio Treviño, vicepresidente de la Junta diocesana. Día 5 de Junio, don Angel Cuesta, secretario del Consejo.

La clausura del Cursillo, cuyas lecciones bendice paternalmente el Excmo. señor Arzobispo, tendrá lugar el día 5, a las ocho de la noche.

¡HOMBRES! ¡JOVENES!

Mañana día 31 y como digno colofón al mes consagrado a María Santísima, todos los hombres y jóvenes de Burgos deben acudir al Rosario de la Aurora, que saldrá a las seis y media de la mañana de la Plaza del Duque de la Victoria y recorrerá las calles de Avenida del Generalísimo, Puente Bessón, Concepción, General Mola, San Pablo, Plaza de Primo de Rivera, Santander, General Santocildes, San Juan, Laín Calvo, Paloma y Catedral.

A continuación oficiará una Misa de Comunión General el M. I. señor don Emilio Rodero Reca, deán de la S. I. C. B. M.

Este Rosario se ofrece por las intenciones señaladas por S. S. Pío XII y nuestro reverendísimo Prelado en favor de la Paz de Tierra Santa.

¡Hombre! ¡Joven burgalés!, Cierra dignamente el mes de Mayo.

ANUNCIOS OFICIALES

Consejo Superior Bancario

Informado el Consejo Superior Bancario de haberse anunciado en este periódico, una Entidad que se hace titular BANCO NUEVA HISPANIA, estima necesario hacer constar que a tenor de lo dispuesto en el artículo 38 de la vigente Ley de Ordenación Bancaria, nadie podrá ejercer el comercio de Banca ni usar la denominación de Banco o Banquero sin figurar inscrito en el Registro de Bancos y Banqueros que está a cargo de la Dirección General de Banca y Bolsa. La Entidad titulada BANCO NUEVA HISPANIA, ni se halla inscrita en dicho Registro ni tiene, por tanto, la consideración legal de Banco ni puede legalmente usar dicha denominación.

Todo lo cual hace público este Organismo para general conocimiento.

Madrid, 25 de Mayo de 1948.—El secretario, José Luis Díaz.

SUBASTA

Día 13 de Junio, de un molino en Las Hormazas, de piedras y limpia. Tratar, Domingo Vivar.

Subasta de tierras

se celebrará en ARCOS DE LA LLANA, el día 6 de Junio próximo, a las cuatro de la tarde, de 17 fincas, al precio mínimo de cincuenta mil pesetas.

Informes: En Burgos, Defensores de Oviedo — 11— 3.º y en la Secretaría del Ayuntamiento de Arcos.

Junta Económica del Hospital Militar de Burgos

Hasta las doce horas del día 14 de Junio en primera convocatoria y hasta igual hora del día 21 del mismo mes en segunda, para los no adjudicados en aquella, se admiten proposiciones para suministrar víveres y artículos necesarios a este Hospital, durante el mes de Julio.

El anuncio detallado, se encuentra en el tablón de anuncios del Excelentísimo Ayuntamiento y en esta Administración.

Burgos, 29 de Mayo de 1948.—El secretario.

†

EL SEÑOR

Don Pedro Merino Fernández

(Procurador de los Tribunales y empleado del Excmo. Ayuntamiento de esta capital)

falleció en el día de ayer, a los 73 años de edad, habiendo recibido los Santos Sacramentos y la Bendición de Su Santidad

(Q. E. P. D.)

Su apenada esposa, doña Aurea Tomillo Nieto; hijos, Máximo, Aurora, Angela y Antolín; hijos políticos, Concepción Aguado, Julio Tomillo, Julio González y Concepción Ausín; nietos; hermana política, Adela Sáiz, sobrinos y demás familia.

SUPLICAN una oración por el alma del finado y RUEGAN la asistencia a las honras fúnebres y funeral que se celebrarán en la iglesia parroquial de San Gil Abad, las primeras hoy domingo, a las CINCO, acto seguido la conducción del cadáver al Cementerio de San José.

El funeral, mañana lunes, a las NUEVE Y TRES CUARTOS en la misma Parroquia, actos de piedad por los que les anticipan las gracias.

Casa doliente: Vadillos, 28, 2.º

LA HUMANIDAD (Gran funeraria).—San Juan, 61. — Teléfono, 2004.

†

Las misas gregorianas que darán comienzo el martes día 1.º de Junio, a las OCHO de la mañana en la iglesia parroquial de San Cosme y San Damián, serán aplicadas por el eterno descanso del alma de

LA SEÑORA

DOÑA PURIFICAION RAMIREZ GONZALEZ

(Viuda de Martínez)

que falleció el día 4 de los corrientes

Q. E. P. D.

LA FAMILIA suplica a sus amistades la asistencia a alguna de dichas misas, por lo que les quedarán agradecidos.

Burgos, 30 de Mayo de 1948.

†

Las misas gregorianas que darán comienzo el próximo martes día 1.º de Junio en la iglesia parroquial de San Lesmes (Altar Mayor) a las OCHO de la mañana y el novenario de Rosarios a las OCHO de la tarde en la citada iglesia, el mismo día, serán aplicadas en sufragio del alma de

LA SEÑORA

Doña Victoria Padilla Díaz

que falleció el 25 de los corrientes, después de recibir los Santos Sacramentos y la Bendición Apostólica de Su Santidad

(Q. E. P. D.)

LA FAMILIA ruega a sus amistades la asistencia a alguno de estos actos piadosos, por lo que les anticipan las más expresivas gracias.

LA NIÑA

MARIA ADORACION MARTINEZ MARTINEZ

Subió al cielo el día 28 del corriente, a los 12 años de edad, en Villadiego, después de recibir los Santos Sacramentos y la Bendición de Su Santidad.

Q. E. G. E.

Sus apenados padres, don Faustino y doña María Concepción; hermanos, Angel y Víctor-José; abuelo paterno, don Cayo Martínez; abuela materna, doña Severina Herrera; tíos, primos y demás familia.

SUPLICAN a sus amistades, la tengan presente en sus oraciones, por cuyo favor les vivirán eternamente reconocidos.

Villadiego, a 29 de Mayo de 1948.

VINOS FINOS DE MESA
La Rioja Vitícola
J. LAGUNILLA y Cía -VITI-VINICULTORES
CENICERO (RIOJA ALTA)
Depósito: FRANCISCO DIEZ. Calle Madrid, 65. Teléfono 1823.

CUESTA Y GORBEA, S. L.
Fabricantes de Cuero Técnico Industrial

Precios correas cuero, por metro:

Ancho mm.	Grueso 4 mm.	Grueso 5 mm.	Grueso 6 mm.
20	8,50	10,60	12,70
30	12,75	15,90	19,05
40	17,	21,20	25,40
50	21,25	26,50	31,75
60	25,50	31,80	38,10
70	29,75	37,10	44,45
80	34	42,40	50,80
90	38,25	47,70	57,15
100	42,50	53	63,50

Consulte y vea calidades, clases y precios de TACOS CUERO CRUDO, TIRATACOS, TIRAESPADAS y TIRETAS.

Fábrica y oficina: San Zadornil, 1, Teléfono, 2075. BURGOS

LA HERNIA
y los trabajos del campo

Una delicia resulta el trabajo conteniendo la hernia con el **Super Obturador HERNIUS automático** el más moderno contentor que sin necesidad de tirantes lacerantes, peso ni prisiones permite los más violentos esfuerzos, movimientos y posiciones sin notarse que se lleva. Bajo medida, molde y presc. facult. (C. C. S. 10071).

VISITA EN BURGOS: G. O. «HERNIUS» atenderá en Burgos el día 2 de Junio de 10 a 1 en el CONSULTORIO del Dr. GUTIERREZ MORAL, Santander, 3.

GABINETE ORTOPEDICO «HERNIUS»

Montera, 30, pral. MADRID — Rambla Cataluña, 34, pral. BARCELONA

M.E.C.D. 2017

ESPUMA DE LA SEMANA

Con noventa dólares que le prestó un amigo y cinco chiquillos, de los cuales dos habían sido condenados por Tribunales Tutelares de Menores, inició el P. Flannagan, hace treinta y un años, la hoy famosa "Ciudad de los Muchachos", por la que han desfilado ya casi mil ciudadanos norteamericanos. En Norteamérica, no solamente en los sectores católicos, la noticia de la muerte del benemérito sacerdote, acaecida en Berlín, en un hospital militar norteamericano, ha causado honda impresión y de todo el país se han recibido en "La Ciudad de los Muchachos" centenares de testimonios de pésame. Monseñor Flannagan, nacido en Irlanda, residía en los Estados Unidos desde 1904, aunque se ordenó de sacerdote en Austria hace 35 años. Fué al regresar de nuevo a Norteamérica cuando tuvo la idea feliz de crear un centro al que pudieran acogerse los muchachos abandonados a su propia suerte, expuestos por tanto a los mayores peligros. Así surgió en su origen lo que hoy es institución modelo. Los periódicos que empiezan a llegar de Norteamérica insertan amplios artículos y reportajes en los que se elogia la magnífica labor llevada a cabo por el P. Flannagan, cuya obra constituye el mejor monumento a su memoria.

El profundo conocimiento que de los problemas de la infancia tenía el ejemplar sacerdote, determinó al general Mac Arthur a rogarle que se trasladase al Japón para estudiar los peligros que acechaban a los adolescentes y proponer los medios más convenientes para conjurarlos. Con la misma misión acababa de visitar Austria y había ido a Alemania, donde le sorprendió la muerte. Poco antes había tenido el consuelo de recibir de Su Santidad Pío XII palabras de elogio para su obra.

OTRA DESENGAÑADA

Cada día es mayor el número de los que, habiendo sido un día entusiastas del régimen soviético, proclaman ahora a los cuatro vientos, "por si su experiencia puede servir a otros", el desengaño que han sufrido. Freda Utley, que vivió seis años en Moscú, fué partidaria acérrima del comunismo y contrajo matrimonio con un divorciado moscovita, ha publicado recientemente un libro titulado "Lost Illusion". En el volumen se alude a la miseria, a los sufrimientos y a las persecuciones de que se hace objeto a los ciudadanos en la URSS. La tiranía supera a la de cualquier otra época de la historia de Rusia y las deportaciones son constantes. En una de ellas desapareció para siempre el marido de Freda Utley sin que ésta volviese a saber de él, no obstante las gestiones que personalidades comunistas del mundo occidental hicieron ante el Kremlin. La autora del libro, inglesa, reside ahora en Washington con su hijo, al que por todos los medios quiere hacer olvidar los años que pasaron en el llamado "paraíso soviético".

PERIODISTAS NORTEAMERICANOS VISITAN ESPAÑA

Entre las personalidades extranjeras que últimamente han estado en Madrid, figuran dos notables periodistas norteamericanos, Mr. Barclay Acherson y Mr. Marvin Lowes, director y subdirector respectivamente de la famosa revista norteamericana "Reader Digest".

La popular publicación, cuya tirada se cuenta por millones de ejemplares, en varios idiomas, acaba de ultimar dos nuevas ediciones en Europa: la de Francia con más de un millón de ejemplares, de los que se enviarán algunos a la parte suiza de habla francesa y la italiana, que se confecciona en Milán y que distribuirá por todo aquel país más de 150.000 ejemplares. Ambos periodistas han celebrado en España conversaciones con importantes personalidades y es posible que en un futuro próximo también en nuestra Patria se venda el "Reader Digest".

ESCUELAS TECNICO-PROFESIONALES "PADRE ARAMBURU"

Programa de festejos en honor de la Virgen

Para conmemorar la terminación del mes de María, bajo cuya advocación funciona la Escuela, los alumnos de las clases diurnas han organizado los siguientes festejos para mañana lunes.

A las ocho, en la iglesia de la Merced, misa y comunión general de todos los alumnos y profesorado.

A las nueve y media, en honor de la Santísima Virgen y ante la imagen que preside los talleres, concurso de sonetos y poesías a la Virgen.

A las once, en El Parral, dos carreras de bicicletas para primera y segunda categorías.

A las doce, partido de fútbol entre los equipos del primero y segundo curso reforzados con competentes y valiosos elementos, adjudicándose el vencedor una bonita copa.

Por la tarde, a las tres y media, se rezará el Santo Rosario y más tarde, en el Campo del Parral se verificará una serie de festejos recreativos que culminarán con unas regatas de trainerillas en el lago del Parral.

A las siete, en el salón de las Escuela, reparto de premios.

Servicio Nacional del Trigo

DE INTERES PARA LOS INDUSTRIALES POSEEDORES DE HARINA

Para dar cumplimiento a lo dispuesto por la Delegación Nacional del Servicio Nacional del Trigo en relación con la Campaña Agrícola 1948-49, los panaderos, confiteros, fabricantes de pastas, galletas y en general todos los industriales de la provincia, poseedores de harina de trigo, centeno o maíz vienen obligados a presentar en esta Jefatura una declaración jurada de las existencias en su poder a las doce de la noche del día 31 del corriente mes de Mayo, expresada en Qms. y con determinación del tanto por ciento de extracción de la harina que posean, especificando si procede de trigo, centeno o maíz.

Los industriales de la capital presentarán su declaración en esta oficina del S. N. T. el día 1 de Junio próximo, inexcusablemente. Los de la provincia deberán depositarla en Correos en la misma fecha. De dicha declaración, que deberá estar extendida a primera hora del citado 1 de Junio, quedará una copia en poder del industrial y a disposición de los Inspectores de esta Jefatura para verificar las comprobaciones oportunas.

Lo que se publica para conocimiento de los interesados, rogando a los señores alcaldes de la provincia den a conocer a los mismos el contenido de la presente Circular.

¡JOVEN,
EL TRIUNFO ESTÁ EN SUS MANOS!

Nunca es más necesaria la salud para sobrepasar las dificultades inherentes a la lucha por la vida que en la juventud. Ante el joven se presenta una nueva orientación vital que, si la salud flaquea, le atemoriza, llenándole de ideas depresivas.

Las temporadas de estudio intenso, de exámenes, de oposiciones, inevitables en la juventud que ha de labrarse un porvenir, producen con facilidad un intenso desequilibrio nervioso, un gran decaimiento físico y psíquico, una intranquilidad con insomnio típico y, sobre todo, una incapacidad para fijar las ideas, que acentúa aún más el estado de desequilibrio psíquico. Todo ello no es sino el exponente de un desgaste cerebral, de la intensa pérdida de fósforo—luz de la inteligencia—que el esfuerzo mental supone.

En estas ocasiones, consulte con su médico y recurra con confianza al Fósforo Ferrero. Después de un breve tratamiento con seis comprimidos diarios, su memoria mejorará, su inteligencia se hará más clara, el sueño volverá y el descanso será más fructífero, y, con todo ello, recuperará la seguridad en sí mismo y la confianza del triunfo de su empresa.

Pida siempre el legítimo Fósforo Ferrero
Rechace las imitaciones.

C.S. 7.222

LOS DEPORTES

Esta tarde, en Barcelona, partido internacional España - Irlanda

Aparicio, lesionado, no se sabe si formará en el equipo español

Su baja sería cubierta por Curta

Barcelona.— Radio Nacional de España radiará mañana el partido internacional entre los equipos de fútbol español e irlandés.

El encuentro dará comienzo a las cinco de la tarde.

RECEPCIONES EN HONOR DEL EQUIPO DE IRLANDA

Barcelona.— Esta mañana, los jugadores del equipo irlandés de fútbol, han visitado la Casa Consistorial, donde fueron obsequiados con un vino español. Los irlandeses cantaron una canción de cuna de su país, muy conocida y fueron aplaudidos y felicitados.

Después, los jugadores irlandeses visitaron la Diputación provincial.

LA ALINEACION IRLANDESA

Barcelona.— Los irlandeses presentarán, definitivamente, el siguiente equipo: Mou'son; Carey, Martin; Walsh, Clark, Farrell; Stevenson, Coad, D. Walsh, Moroney y Henderson.

¿PODRA JUGAR APARICIO?

Barcelona.— La lesión que sufre el defensa del equipo español, Aparicio, induce a creer que en el partido de mañana, se alineará sólo con vista a ser retirado en el momento en que su lesión le impida dar pleno rendimiento, en cuyo caso, sería sustituído por Curta. Se cree, no obstante, que lo más probable es que Curta salga desde el primer momento al terreno de juego, a sustituir a Aparicio.

HACIA EL CAMPEONATO LATINO

Barcelona. A última hora de la tarde, se ha celebrado en el Ayuntamiento una reunión extraordinaria de delegados de las cuatro naciones que forman el conjunto latino de la Federación Internacional de Fútbol aficionado.

Se celebró un cambio de impresiones para llegar a un acuerdo sobre la competición del campeonato latino entre los campeones de Liga de las cuatro naciones representadas. Este acuerdo será tratado en firme en la reunión que se verificará en Londres el día 1 de Julio próximo. Este campeonato se disputará por primera vez el próximo año y en él tomarán parte solamente los campeones de las cuatro naciones. En los años sucesivos, podrán participar en dicho torneo latino, además de los campeones, los segundos clasificados.

PROBABLE ENCUENTRO A. DE MADRID-SPORTING DE LISBOA

Madrid.— Es muy probable que el próximo día 6 de Junio se juegue en el Estadio Metropolitano un encuentro amistoso de fútbol, con devoución de visita, entre el primer equipo del Atlético de Madrid y del Sporting de Lisboa.

Mr. KEEPING, A LONDRES

Madrid. — El entrenador inglés, Mr. Keeping, partirá pasado mañana con dirección a su país, donde permanecerá una breve temporada. El motivo del viaje es llegar a un acuerdo con algún jugador brillástico para que en la venidera temporada figure en las filas del Real Madrid.

Hoy, en Miranda, Alavés - Mirandés

Un partido de gran emoción

Miranda de Ebro. (De nuestro corresponsal).—Otra vez tenemos ocasión de presenciar esta sensacional pugna entre los eternos rivales y en encuentro de enorme transcendencia para ambos equipos.

Vencedor el domingo pasado el Mirandés en Soria, sobre el Numancia y vencido el Alavés en su propio terreno por el Durangués, el resultado de este encuentro puede ser decisivo. Si vence el equipo de casa, se sitúa en inmejorables condiciones para optar al primer puesto del grupo y con ello seguir en tercera división. Todo esto se ventila el domingo en nuestro campo y estamos seguros que los jugadores han de poner todo su entusiasmo y deportividad al mismo tiempo, para que al terminar el partido sus leales muestren la satisfacción del triunfo.

Las expulsiones de Alvarez y Póo, esta última injustificada, el domingo pasado en Soria, obligan a una alineación circunstancial pero que, sin embargo, puede dar buen resultado.

Parece probable que la alineación sea ésta: Mundo; Perales, Polvorinos; Pinillos, Miguelito, Grijuela; Mario, Arín, Mardones, Moriete y Astobiza.

Como se ve sigue Mardones en el centro del ataque, donde tan buen encuentro realizó el último domingo. A repetir todos esta última actuación y jugar sin desmayo todo el partido, ya que el Alavés ha de poner en el juego todo cuanto sabe y puede.

Y ahora una advertencia al público. Y, más que a todo el público, a ese pequeño grupo de furibundos «hinchas», que creen que vociferando escandalosamente favorecen al Club. Es la siguiente: A los jugadores locales toda la ayuda es obligada. Pero también es obligada la cortesía para el jugador contrario. Hay que tener deportividad y saber comportarse con ellos con la máxima corrección. Así lo hace la inmensa mayoría del público y es una pena que desafine ese grupo de incipientes aficionados. Que se unan en todo momento al cortes y deportivo comportamiento de los aficionados y los vitorianos estén, así, obligados también a acoger a nuestro equipo de idéntica manera, en la devolución de visita. Nosotros así lo esperamos. Y lo mismo con la legión de aficionados alaveses que se desplazarán acompañando a su equipo.

Arbitrará el partido el colegiado vizcaíno señor Achalandabaso.

El Corresponsal.

CULTURAL LEONESA Y BURGOS C. F. JUEGAN ESTA TARDE EN ZATORRE

El partido comenzará a las 3'45 en punto

Esta tarde, a las 3'45 en punto, tenemos en Zatorre un interesante partido de fútbol. Es éste el correspondiente al Torneo de Federación, que enfrenta a la Cultural Leonesa, con el Burgos C. de F.

Hace ya largo tiempo que el equipo leonés permanece alejado de nuestros terrenos, donde tiene cobrada justa fama de equipo señor. Por tanto, no es de extrañar que en su torno se haya formado una expectación que «a priori» no dudamos en calificar de extraordinaria.

En cuanto al potencial actual de la Cultural habla con suficiente elocuencia su ejecutoria, que ha cristalizado —tras un principio vacilante— con esa meritoria victoria conseguida ante el Palencia, en La Balastera. Esto habla de una recuperación evidente y robustecida su moral con ese triunfo y con el lógico empeño de tratar de enjugar los dos puntos que por nuestro equipo le fueron arrebatados en La Corredera, vendrá el «once» leonés a nuestra ciudad.

Desplazará su mejor conjunto y en él tendremos ocasión de ver al exjugador gimnástico Bilbao, que en este cuadro actúa de defensa. Respecto a la Gimnástica, ya anunciamos ayer la alineación que habría de presentar. La única duda radicaría en el cancerbero, pero esta incógnita hoy ya está descifrada. Será el buen meta Amatriaín, quien actúe bajo el marco. Por tanto el equipo que hoy se opondrá a la Cultural será el siguiente:

Amatriaín; Birichinaga, Fandos; Carmelo, Madaraga, Martín; Carro, Burgos, Aguilar, Ibáñez y Alberdi.

En fin, hasta luego. No hay que olvidar que este encuentro posiblemente encierra la clave de la clasificación ulterior. Una nueva victoria sobre los leoneses simplificaría mucho el el camino. Una drerota nos le cerraría para siempre.

No olvidar que el partido comienza a las 3'45 con objeto de hacer compatible este espectáculo con la novillada, que retrasará algo la hora del comienzo.

PEÑA MURILLO

El partido «Gamonal»-«S.E.S.A.», correspondiente al campeonato local infantil, que ayer se anunciaba sin designar terreno, se jugará a las cuatro de la tarde de hoy, en el campo de los Vadillos.

El partido España - Irlanda será radiado

Lo retransmitirá Radio - Castilla

El partido internacional de fútbol que disputarán hoy en Barcelona, los equipos de España e Irlanda, será radiado por Radio Nacional.

Retransmitirá el mismo la emisora local Radio Castilla, quien conectará con Montjuich, momentos antes de iniciarse el magno acontecimiento deportivo.

Campeonato de ajedrez por equipos

El equipo de la «Peña de Ajedrez» de Educación y Descanso, deberá estar presente hoy, domingo, a las once de la mañana, en el Círculo Católico de Obreros a fin de contender en la novena ronda, cuarta de la segunda vuelta, con el fuerte equipo de la «Juventud Obrera Católica».

Campeonato local de baloncesto de equipos de empresa

Hoy domingo, se jugará en la Ciudad Deportiva la cuarta jornada del Campeonato local de Baloncesto organizado por la Obra Sindical «Educación y Descanso» para equipos de Empresa.

Los conjuntos que contenderán serán «Textiles Campeador» contra «Textiles Renedo» y «P. Arámburu» contra «Instituto Nacional de Previsión».

La Federación Burgalesa de Baloncesto será la encargada de designar los árbitros para los encuentros, que se jugarán a las once de la mañana.

MEZCLILLA

Juanito Urquizu ha llegado a un acuerdo con el Oviedo. Ya ha decidido hacerse cargo de las huestes ovetenses y Lángara, actuará en plan de asesor técnico.

El puesto que deja éste vacante en el Baracaldo, lo ocupará Iraragorri, que se ha decidido a cambiar el juego activo, por la práctica de la enseñanza.

OPOSICIONES SECRETARIOS 3.ª CATEGORIA
750 plazas. Edad, 23 años. Instancias hasta 20 Junio
Condiciones, programa y preparación (incluso por correspondencia), a cargo funcionario del Cuerpo y Abogado en
ACADEMIA POLITECNICA
Calle Santander (Esquina a San Juan) Burgos

VINOS DE TODAS CLASES
ALMACEN DE JULIO SANTILLANA
SERVICIO A DOMICILIO
S. Pedro Cardeña, 11. -- Teléfono, 3162

La mujer que sabe ser atractiva, realza su hermosura con
VISNU

Brillantísimos actos con motivo de la Fiesta de la Santa Infancia

Bellísima sobre toda ponderación, como la idea que la ha inspirado, fué la fiesta organizada por la Santa Infancia para pedir por la paz y reducir a hechos concretos el ideal misionero que arde en el corazón de los niños burgaleses, bien dirigido y encauzado por los inspectores y maestros de Primera Enseñanza.

A las nueve tuvo lugar en la S. I. Catedral la misa de comunión general que celebró el Ilmo. Monseñor Rodero Reca quien, ayudado por otros cuatro sacerdotes, durante veinticinco minutos distribuyó la sagrada Comunión a los innumerables niños que llenaban las naves del templo y a los que enfervorizó con elocuente palabra el Ilmo. señor don Emilio Hueto, director nacional de la Obra de la Santa Infancia.

A las once, en la iglesia de la Merced, se celebró por el presbítero don Mariano Madrid otra misa para los niños llegados de fuera, marchando todos a continuación al salón del Círculo Católico de Obreros, donde tuvo lugar el homenaje de los niños y niñas de los colegios y escuelas de la provincia de Burgos al Instituto Español de San Francisco Javier para Misiones Extranjeras.

Presidió el acto, con el Ilmo Monseñor Rodero Reca, que ostentaba la representación del Excmo. señor Arzobispo, el muy ilustre señor D. José Bravo y el Cuerpo de inspectores y maestros con la inspectora jefe Srta. Salvador, quien en bello discurso, después de indicar la satisfacción que le producía el acto que iba a realizar y que no era otro que hacer entrega del capital reunido por las aportaciones de los maestros y de los niños de todas las escuelas de la provincia, aportaciones que son sin duda alguna fruto de sus sacrificios, para formar la beca que llevará el título «Divino Maestro», hizo historia del desarrollo de la idea nacida en una reunión de inspectores, de dirigirse a todos los maestros para con su aportación y la de los niños, fundar una beca en el Instituto Español de San Francisco Javier de Misiones Extranjeras. Aprobada y secundada con gran entusiasmo esta idea, fruto de ella son las 48.000 pesetas que hoy se honraba en entregar, junto con las bases para la fundación de la beca, y terminó manifestando su esperanza de que el nuevo becario pedirá por los maestros y los niños y con su esfuerzo contribuirá a extender el reinado de Cristo entre los infieles.

Tras sus palabras, que fueron premiadas con grandes aplausos, fueron desarrollándose uno a uno, todos los números del programa que formaban un bello conjunto, todo él destinado a ensalzar la idea misionera y a despertar en los niños el amor a la Obra de la Santa Infancia.

Cerró el acto el Ilmo. Monseñor Rodero Reca, quien, verdaderamente emocionado, agradeció en nombre del Excmo. señor Arzobispo y como rector del Instituto español de San Francisco Javier el homenaje y la fundación de la beca, destacando la labor de los inspectores y maestros que han sabido dar testimonio de su acendrado catolicismo al hacer comprender a los niños esta idea misionera que se ha traducido en la fundación de la beca «Divino Maestro».

Durante el acto se rifó un precioso muñeco que correspondió a la escuela de Torresandino y un balón a la de Quintanar de la Sierra, obsequio del Instituto Español de San Francisco Javier a sus favorecedores.

Terminado el acto, los niños que habían acudido de los pueblos de la provincia, se trasladaron al Parral para comer, siendo allí obsequiados con caramelos.

La velada se repitió en la tarde para los colegios de la capital.

Orquesta Sinfónica de Burgos

El director y profesores de esta agrupación han designado por unanimidad, la Junta encargada de redactar los estatutos por los que ha de regirse la Sociedad de Conciertos en que ha de quedar encuadrada esta orquesta.

Presidente, don Antonio López Monis; vicepresidente, don Tomás Iglesias Aspiroz; secretario, don Francisco López Brea; tesorero, don Federico Fernández Trapa; vocales: don Mariano Cobeño, don Gonzalo Díez de la Lastra, don Alfredo Delgado Calvete, don Julián Lizondo y don Francisco Cano. Vocal por la Orquesta, don Pablo de la Cruz Madrigal.

Garage Moderno
Plaza de Alonso Martínez, 2
TELEFONO 1709
Estancias, lavados, engrase a presión, carga de baterías. Un servicio eficiente con persona especializado que le ofrece en su reapertura.

Notas de la Alcaldía

LECHEROS SANCIONADOS

En el día de ayer fueron sancionados por esta Alcaldía con multas de doscientas pesetas cada uno, los industriales lecheros don Julián San Miguel, con domicilio en Villimar y doña María Patrocinio Díaz en la calle de San Francisco núm. 10, por expender leche aguada al 10 por 100.

Información militar

MATRIMONIOS

Se concede licencia para contraer matrimonio con doña Pilar Iturriaga Casado, al teniente de Artillería don Vicente Latorre Marina, del Regimiento Artillería 63.

ASCENSOS

Se promueve al empleo de capitán médico asimilado, a los tenientes médicos don Higinio Seisdedos Rozas y don José Martín Pardo, del Hospital militar de Burgos.

PAGADURIA DE HABERES DE LA SEXTA REGION

Señalamiento de pagos para el mes de Mayo:

Día 1.º de Junio.—De 11,30 a 13,30, señores generales, jefes y oficiales.

Días 2 y 3.—De 10'30 a 13'30 Cuerpo auxiliar Subalterno del Ejército, suboficiales y Cuerpo de Caballeros Mutilados de guerra por la Patria.

Día 4.—De 11 a 13, Incidencias y personal que no haya percibido sus haberes en días anteriores.

REPORTAJE DEL DIA

El enorme impulso que la aviación mercial ha recibido en la postguerra señala solamente los preliminares —por decirlo así— de lo que ha de ser el tráfico internacional aeronáutico en el futuro y de las grandes posibilidades y perspectivas que se abren a la comunicación aérea entre todos los países del Mundo. Los técnicos estudian afanosamente la forma de evitar los ocidentes aeronáuticos y de dar una seguridad máxima al transporte de viajeros en avión. Muchas de las causas de accidentes —frecuentes en la época de la anteguerra— han sido eliminadas y hoy se trata de limitar o, mejor, de eliminar las otras causas que influyen en la producción de esos fatales accidentes en los que destacan numerosos factores, algunos de ellos imponderables.

MAXIMA SEGURIDAD EN LOS ATERRIZAJES

Una de las causas que más nefasta influencia ha tenido en la producción de accidentes de aviación, ha sido siempre el aterrizaje de los aparatos en malas condiciones. Esas malas condiciones suelen tener su origen en diferentes causas: exceso de peso en el avión, vientos cruzados o contrarios, poca visibilidad, mal estado de la pista, etc., etc.; los técnicos norteamericanos, han ideado un nuevo mecanismo para eliminar el peligro de los aterrizajes violentos, a consecuencia de las corrientes de aire contrarias. Un dispositivo especial, instalado en los aviones, permite a éstos efectuar el aterrizaje con absoluta despreocupación de sus pilotos respecto a la dirección y fuerza del viento dominante en tierra. Se trata de un mecanismo que permite accionar y girar hacia los lados las ruedas del tren de aterrizaje del avión. Es una innovación verdaderamente revolucionaria, que tendrá una influencia considerable en la preparación de los aeropuertos, ya que, con el mecanismo citado, los aviones podrán tomar tierra sin tomar en consideración la dirección del viento. Hasta ahora, los aparatos con tren de aterrizaje fijo, podían tomar tierra solamente en la dirección del viento. Por consiguiente, los aeropuertos debían ser muy amplios, con el fin de disponer de suficientes pistas de aterrizaje instaladas en las distintas direcciones de los vientos predominantes en la región. Con el nuevo mecanismo giratorio, los aviones podrán aterrizar con seguridad en una pista pequeña y en cualquier dirección. Hace apenas un año que una avioneta particular aterrizó en un aeródromo de los Estados Unidos, utilizando el tren giratorio. Desde entonces, se estudiaron activamente las posibilidades del nuevo mecanismo y hace pocos días, un DC—3, de dos motores y con capacidad para transportar 20 pasajeros tomó tierra en el aeropuerto nacional de Washington a una velocidad de 32 kilómetros por hora, en un espacio reducido y con viento contrario. El DC—3 llevaba tren de aterrizaje giratorio. El resultado ha sido tan satisfactorio, que los técnicos oficiales y privados estudian la manera de aplicar el nuevo mecanismo a todos los tipos de avión, incluso a los más pesados.

LA "IATA" Y EL "ICAO"

"Nuestro objetivo es conseguir que por ejemplo, un piloto de Venezuela, que vuele en un aparato norteamericano, obligado por el mal tiempo a acercarse a un aeropuerto chino, donde un técnico de control checo se encuentra operando con un aparato de señales de aterrizaje inglés, se sienta en su cabina tan feliz y despreocupado como un niño en su cuna". Estas palabras han sido pronunciadas por el director general de la Asociación de transportes aéreo internacional (IATA), Sir William Hildred, al describir las condiciones ideales del tráfico aeronáutico internacional. A ello se encaminan los esfuerzos de los organismos internacionales, encargados de esta misión y, no hace mucho tiempo, el Consejo de la organización de la aviación civil internacional dependiente de las Naciones Unidas (ICAO), dió un paso importante, en dicho sentido, con la adopción de normas internacionales homogéneas, aplicables en todos los países, sobre los mapas y cartas de navegación, las licencias de los pilotos, la uniformidad de los códigos sobre las condiciones meteorológicas y otras medidas de gran alcance para la navegación aérea. Es un paso más para conseguir la ansiada seguridad de los transportes en avión y la eliminación de los factores que se creen vienen influyendo fatalmente en la producción de accidentes aeronáuticos.

El contagio de parásitos es fácil pero es mucho más fácil librarse de ellos friccionando las partes afectadas con LOCION ZZ.

No olvide que el uso diario del JABON ZZ previene contra posibles contagios.

El insecticida ZZ asegura su higiene personal.

Servicio de ambulancia
para traslado de enfermos
Teléfono 2210, Trinidad, 1, BURGOS

Los más nuevos modelos de
BOLSOS y CARTERAS
en piel desde 25 pesetas y en plexiglás gran tamaño, 75 pesetas, todos colores, puede adquirir en
Campo
"AVANCE"

BANCO ESPAÑOL DE CREDITO
Capital desembolsado ... ... 207.488.000 — Pesetas
Reservas ... ... 208.716.511'32 "
SUCURSAL DE BURGOS
Almirante Bonifaz, 24, (edificio de su propiedad)
CAJA DE AHORROS
Libretas ordinarias a la vista 2%
SUCURSALES EN LA PROVINCIA: ARANDA DE DUERO
BRIVIESCA, LERMA, MELGAR DE FERNAMENTAL, PRADOLUENGO, ROA DE DUERO, VILLADIEGO Y VILLACARYO

M.E.C.D. 2017

Diario de Burgos

Carta de Madrid

El Corpus Christi en Silos

Madrid, 29 (De nuestro redactor-corresponsal).—La suntuosa procesión del Corpus Christi en Burgos, con la Custodia acariciada por pétalos de rosa y danzas de pajecillos medievales de arcaico pero penetrante perfume, ha sido abandonada en dos ocasiones por el cronista: la primera, hace tres años, cuando invitado por el Prior de la Cartuja de Miraflores, Dom. Agustín María Hospital, residió durante varios días en el Monasterio fundado por don Juan II. Ahora, en Santo Domingo de Silos ha visto transcurrir el día cuajado de resplandecencias eucarísticas...

Con motivo de las fiestas conmemorativas del XIV Centenario de San Benito, requerido fraternalmente por el Director General de Propaganda, don Pedro Rocamora, realizador de una labor indescriptiblemente tensa y brillante en la función a él encomendada, acudió el escritor al burgalés Monasterio de Silos, que exhala el venerable perfume de la Fé, del Arte y de la Ciencia hermanados armoniosamente.

La Misa de Pontifical en la iglesia, en la que ofició el Abad de la Orden, con asistencia de prelados, directores generales, autoridades burgalesas y personalidades llegadas de Madrid ha revestido la policromía de oros viejos de la renacentista Custodia cincelada por Arfe —surmentaa por flores—, las recamadas dalmáticas y capas pluviales de los monjes y una ingénua Virgen con azules vestiduras, que más tarde presidiría la procesión por el claustro. En lugar preferente, arrodillábase el representante del ministro de Educación Nacional, don Pedro Rocamora, presidente del Comité Permanente del Centenario de San Benito...

Cánticos en la robusta lengua del Lacio, contestados por el pueblo, durante la Misa, oída por todos entre tumbas románicas, ante una imagen de San Sebastián, Las deliciosas polifonías exaltaban la emoción mística del instante y luego tuvo lugar la procesión por el claustro, inigualable cantiga pétrea con sus capiteles y relieves de orientales influencias, que han cincelado con elegancias y sutilidades de orfebre la más bella y original muestra del románico.

Llovía sobre el patio, donde un poema de flores expande una rapsodia de hermosuras, sobre el secular ciprés cantado en exultantes versos por Gerardo Diego...

El agua caía mansamente cuando el Santísimo, en la delicada Custodia de Arfe, recorrió solemne el claustro, con laudas sepulcrales en las paredes y tumbas de abades y de monjes. Oscilaban las llamas de las velas, impulsadas por el viento, cantábase la majestad del Señor en oraciones inefablemente armoniosas por sus religiosas transparencias y delicadezas líricas y luego la larga teoría volvió a la iglesia, a través de la Sala Capitular con sus inestimables pinturas, entre pasadizos con bóvedas de medio punto, bellísimos arcosolios y cadenas en las paredes que evocan a los libertos esclavos cristianos...

Adoraron todos al Señor en el día del Corpus que exaltaba también las glorias de San Benito. Luego, una visita al claustro alto, con tallas y esculturas, con viejos Libros Tumbos y manuscritos de los siglos XI y XII, con cantorales de capitulares miniadas. Allí se embriaga el alma de innumerables recuerdos, ante el románico cáliz que perteneció al santo fundador de la Orden y una patena orlada de piedras preciosas, usada para festividades de rito mozárabe. La biblioteca, las capillas, todo fué, otra vez, para el cronista inextinguible llama de pureza mística monacal, cuando las fablas castellanas eran tan robustas como el Cid y su Tizona, acudían peregrinos al Monasterio con su bordón y sus lacerías y los liberados cristianos iban a Silos para orar férvidamente ante el Señor...

El Abad lavó las manos de sus invitados antes de la comida, en el refectorio. Más tarde, la Comunidad benedictina obsequió a sus invitados con una audición de música medieval inspiradísima, extraída de antiquísimos códices, con arreglo a los ritos benaventanos, bizantinos, calixtinos y bellos laúdes de Hinemaro donde el alma suspira y se eleva acariciada por armonías y matizaciones irresistiblemente fascinadoras.

Los actos conmemorativos del Patriarca de los Monjes, San Benito, tuvieron brillante colofón. Después de las armanías musicales vinieron las cromáticas, porque, tras la lluvia, reía el sol en el patio, bajo un radiante cielo azul, y la primavera cantaba un poema de flores y de aromas en torno a las románicas arcadas, dulces y robustas al mismo tiempo, como el mar y como las olas. Besaba el viento el pensativo ciprés y cuando partía el coche, una mano donde brillaba esplendente turquesa trazó la señal de la cruz...

José María ZUGAZAGA

COMIENZAN LAS FIESTAS EN HONOR DE SAN FERNANDO

EL ARMA DE INGENIEROS CELEBRO ANOCHE UN BRILLANTISIMO BAILE DE GALA EN LA ACADEMIA

Interesante velada del Frente de Juventudes en Avenida y retreta juvenil en el Espolón

Comenzaron ayer, sábado, los festejos anunciados por el Arma de Ingenieros y el Frente de Juventudes, con motivo de la fiesta de San Fernando, su Patrón. Todos y cada uno de dichos actos constituyeron un rotundo éxito y se vieron concurridísimos.

La fiesta del Arma de Ingenieros

Los actos previstos en el programa confeccionado al efecto, se iniciarón por el Arma de Ingenieros con gran brillantez.

A las cinco y media de la tarde, tuvo lugar en Zatorre un partido de balompié entre el equipo de Cadetes de la Academia y otro de alféreces de la I. P. S. Presidió el encuentro el capitán general de la región, a quien acompañaban el director de la Academia, don Luis Troncoso y el partido, netamente favorable a los cadetes, dió la victoria a éstos, por ocho tantos a uno.

Al final del encuentro, el teniente general Yagüe hizo entrega del trofeo que se disputaba, al capitán del "once" vencedor, quien, a su vez, entregó la copa al coronel director de la Academia.

El momento fué subrayado con grandes aplausos.

BAILE DE GALA EN LA ACADEMIA

Una vez más, los elegantes salones de la Academia de Ingenieros fueron anoche deslumbrante marco para la gran fiesta de gala, ya clásica en la conmemoración anual de San Fernando.

El edificio, radiante en su exterior con una soberbia iluminación, aparecía en su interior magistralmente adornado, para el baile, que constituye el máximo acontecimiento de sociedad, en el que lo más distinguido de la ciudad se reune junto a los miembros del Arma de Ingenieros, en íntimo y sentido testimonio de afecto de los burgaleses hacia nuestro glorioso Ejército y en plena solidaridad cívico-castrense, admirablemente conjugada en el cuadro espléndido de ese señorial Centro docente.

Como de costumbre, bellísimas muchachas de nuestra buena sociedad, vistieron pro vez primera sus galas de damita, constituyendo el centro de la fiesta, por su radiante belleza y su distinción singular. Y, junto a ellas, la presencia de autoridades de todo orden, aristocracia de rancio abolengo burgalés, jerarquías las más diversas, representaban el más acusado marchamo que ponerse podía a la selecta veleda.

El general Sánchez de Toca, con los coroneles Troncoso y Gil Albarellos, como jefes más caracterizados del Arma en nuestra ciudad, simbolizaron la hidalguía y hospitalidad castrense y reciamente española, haciendo los honores a la concurrencia, que pasaban de los tres centenares.

Fué la fiesta un verdadero prodigio de organización —en la que ya la Academia de Ingenieros tan alto prestigio ha alcanzado— y puede suponerse, con lo que queda dicho, cuál fué el tono en que el baile de gran gala —amenizado por dos brillantes orquestinas incansables a lo largo de la noche— se desarrolló.

Solamente unos breves intervalos para hacer honor al delicado agasajo ofrecido a autoridades e invitados, sirvieron para descansar del casi ininterrumpido baile. Y cuando mayor era la animación, el inexorable decurso del tiempo señaló el final, ya avanzada la madrugada, para esta fiesta inolvidable por su ambiente de distinción y elegancia y por su magnífico desarrollo, del que bien pueden sentirse satisfechas plenamente el Arma y la Academia de Ingenieros.

Los actos del Frente de Juventudes

Dió comienzo el Frente de Juventudes de Burgos a sus festejos patronales con una interesante competición de gimnasia en la salas del Gimnasio de la Sociedad Deportiva Militar, interviniendo en las pruebas equipos representativos de todas las centurias de segundo grado de la capital, los cuales desarrollaron con gran precisión y agilidad diversas tablas, cuyo tiempo de duración estaba señalado en 20 minutos.

Presidieron el acto diversas jerarquías del Frente de Juventudes.

FESTIVAL ARTISTICO

Ayer sábado y en el Teatro Avenida, rebosante de público, tuvo lugar un variado festivar artístico a cargo de muchachos de la Organización juvenil. El delegado provincial del Frente de Juventudes, don Antonio Mena, acompañado del asesor eclesiástico de la Organización, don Angeles Labrador, secretario de la Excelentísima Diputación provincial, don Antonio Martínez Díaz y otras autoridades y jerarquías, presenció la velada que constituyó un rotundo éxito artístico y de organización.

En primer lugar, hizo su aparición en el escenario, el coro de muchachos del Frente de Juventudes de Burgos que, bajo la dirección del maestro Angel J. Quesada, interpretó con bastante afinación, tres canciones de música regional, cosechando al final de sus intervenciones nutridos aplausos.

Actuaron luego, una pareja de jóvenes violinistas que, acompañados al piano por el Sr. Quesada, ejecutaron dos obras de música clásica: el grupo de armónicas de la Delegación de Miranda de Ebro; un simpático y gracioso caricato, con muy acertada imitación de "Cantinflas". El notable coro de la Organización juvenil de Miranda, bajo la dirección del maestro Solavarrieta, con la actuación personal y destacadísima de un joven barítono de voz potente y educada; el grupo musical "Los Alipudes" con obras de música moderna y finalmente, el solista de bandurria señor Martínez y el coro y rondalla del Frente de Juventudes, que ejecutaron conjúntamente varias obras populares.

Para todos los muchachos hubo cálidos aplausos como premio a sus notables actuaciones y también fué calurosamente aplaudido el joven recitador y poeta burgalés Pedro María Ufano, que declamó inspiradas composiciones poéticas en uno de los intermedios de la fiesta, como homenaje cariñoso al Frente de Juventudes.

Concluyó el acto cantándose el "Cara al Sol".

Después, en el templete del paseo del Espolón, los grupos de armónicas y coros del Frente de Juventudes, interpretaron una variada retreta juvenil, dándose con esto fin, a los actos de la jornada de ayer.

LOS ACTOS QUE HOY CELEBRARA EL ARMA DE INGENIEROS

El programa de los actos que hoy han de celebrarse por el Arma de Ingenieros es como sigue:

A las once y media de la mañana, misa solemne en la iglesia de la Merced, con asistencia de las autoridades.

A las seis de la tarde, en la pista hípica de la Sociedad Deportiva Militar «gynkhana» y a continuación baile en los salones de la Residencia.

Mañana darán fin las fiestas, con una misa que se celebrará en la misma iglesia, en sufragio de los caídos del Arma.

NUESTRO TELEFONO, 2015

TOROS

HOY EN BURGOS

La novillada que hubo de suspenderse el último jueves, se celebrará esta tarde en nuestra plaza, con idéntico cartel: cinco novillos toros de don Ignacio Encinas para la bellísima y notable rejoneadora Marimen Ciamar y los diestros burgaleses Manuel García «Cañitas Chico» y Fernando Rojo «Nelita».

El festejo está anunciado para las cinco de la tarde y dado el interés que el cartel ha despertado, aumentado si cabe después del triunfo logrado por los dos jóvenes diestros burgaleses en Villarcayo, es de presumir que hoy registrará nuestra plaza una excelente entrada.

Durante la celebración del festejo y por medio de un bien montado servicio de altavoces, se irán comunicando pormenores del encuentro internacional de fútbol entre las selecciones de España e Irlanda.

TERCERA DE FERIA EN GRANADA

Granada.—Tercera de Feria. Reses de Murube. Ortega, ovación, oreja, vuelta y saludos en su primero y palmas en el otro. Luis Miguel Dominguín, palmas en uno y gran ovación, orejas, vuelta y saludos en el quinto. Parrita, ovación, oreja, vuelta y saludos en el que mató en primer lugar, cumpliendo en el otro.—Cifra.

Popular Cinema

A las 12 matinal
1 PESETA
SANGRE SUDOR Y LAGRIMAS
De 4 a 10 continua
EL COLOSO DE BOSTON

TEATRO Y CINE

Gran éxito de la Fiesta del Arte de anoche

Como estaba anunciado se celebró anoche en el Teatro Avenida la ya popular velada semanal de «Fiesta del Arte», con un programa sugestivo y variado que resultó muy del agrado del numeroso público que llenó la sala.

Notables artistas noveles actuaron con extraordinario éxito ante el micrófono, destacando entre otros la bailarina Gisela, el caricato Enao, Elsa, vocalista moderna; «El Ciclanero», cantador flamenco; Subiñas, lírico burgalés, la tiple Carmina Hernando, el veterano guitarrista Zárate y la pareja cantadora de jotas formada por Luis Ortiz y Manuel Carmona, de Nofuentes. También cosecharon nutridos aplausos Morante, las Santurzanitas, Aranzana, simpático chiquillo imitador de Jorge Negrete y el resto de participantes. La nota relevante la dió el coro representativo del pueblo de Nofuentes que obtuvo un éxito resonante al interpretar con depurado estilo bellas y castellanísimas jotas.

La velada constituyó un éxito y hoy domingo «Fiesta del Arte» será repetida en sesiones de 5'30 y 7'45, para que todo el público burgalés pueda aclamar a tan notables artistas.

Calatravas

«Cuatro pasos por las nubes»

El cine italiano ha abordado un tema humano y fuerte en esta ocasión. Con valentía y pleno éxito. Esto es indudable y resulta agradable destacarlo, aunque solo sea para afirmar que el cinema europeo no va en zaga al norteamericano. Sobre todo en muchos y principales aspectos.

Ya hemos dicho que «Cuatro pasos por las nubes» plantea un asunto duro, grave, pero fundamentalmente humano. La mujer caída y abandonada, buena pero burlada, que ante su temor por la vuelta al hogar paterno, recurre al auxilo de un hombre bondadoso, para tamizar los hechos de su tragedia. Al final todo queda revelado y la moraleja y el perdón cristiano ponen colofón a un episodio triste.

Tiene magníficas calidades este film. Especialmente en lo que se refiere a la plena consecución de sus personajes centrales, a lo hábilmente que está desarrollada y conducida la trama, donde la dura complexión de su argumento queda diluida en el tejido de una sutil realización.

Gino Cervi ha encarnado con toda propiedad el tipo central de la película, en la cual interviene un nutrido y selecto reparto del estrellato italiano. Todos evidencian un arte pleno de madurez y exquisita sensibilidad.

Gran Teatro

«Una mujer destruída»

Aborda esta película un tema que ciertamente presentaba no pocas escabrosidades aunque, en general, ha sido resuelto del mejor modo posible merced a los esfuerzos hechos por el realizador, a fin de ofrecernos una razón —siquiera sea convencional— que pudiera explicarnos, ya que no justificar, la conducta de la protagonista del film, una mujer que, obsesionada por un complejo de inferioridad, y amargada por los celos se entrega a la bebida.

El problema es dramático en su forma y fondo y tiene momentos fuertes y desde luego, aunque premioso su desarrollo en muchos momentos, posee el suficiente interés para mantener la atención del espectador.

CADA DIA UNA COSA CURIOSA

"Tanto va el cántaro..."

Un «faquir» muere por tragarse una espada

Winterthur (Suiza).— El holandés Miriñ Dajo, que causó el asombro de los médicos de Europa, al hacerse atravesar el cuerpo con espadas, hallándose en estado de sueño hiprótico, ha fallecido en el Hospital de Winterthur, en el que ingresó para que le practicasen una operación de estómago después de haberse tragado otra espada. Los discípulos del hombre-prodigio afirman que la muerte se debe a un ataque al corazón y no tiene nada que ver con las prácticas a que se entregaba Dajo, ni siquiera con la operación a que fué sometido.—Efe.

Pasando estas cosas por alto—y después de insistir en la escabrosidad y lo desagradable del tema—especialmente esas «americanadas» a que tanto nos están acostumbrando, es justo destacar el trabajo interpretativo de la bella Susan Hayward, realmente meritorio, a quien secundan con acierto Lee Bowman, Marsha Hunt y otros artistas notables.

AVENIDA HOY A LAS 11 NOCHE
MAGNIFICO Y EXTRAORDINARIO ESTRENO
UN ESPIRITU BURLON
Una película en TECNICOLOR que le ayudará a olvidar penas y preocupaciones.

COLISEO HOY A LAS 3'15, 5'30, 7'45 y 11 EXITO APOTEOSICO DEL EXTRAORDINARIO ESTRENO
¡QUE LINDO ES MICHOACAN!
(EL PARAISO DE MEXICO)
TITO GUIZAR Y GLORIA MARIN EN SU MEJOR Y MAS GRANDIOSA SUPERPRODUCCION
Todas las guitarras de México en un maravilloso espectáculo musical. Con un argumento interesantísimo de acción que le emocionará
Como complemento se estrenan el 5.º y 6.º episodios del extraordinario film de aventuras "EL MISTERIO DE LA ISLA PERDIDA".

EL DUELO WALLACE - STALIN EN LA POLITICA INTERNACIONAL

Allí donde entra la bota rusa, lo primero que se acaba es la democracia y el derecho

WASHINGTON.— Crónica radiotelegráfica de nuestro enviado especial. (Prohibida la reproducción)

Si toda la cosa no envolviera una profunda tragedia que hasta la fecha ha sido muerte, cárcel o deportación para millones de seres humanos, lo de Stalin y Wallace, o lo de Wallace y Stalin sería para tomarlo como el vaudeville picaresco más divertido de los tiempos modernos.

Resulta que Wallace, en una carta abierta, formula un programa de paz. Y que a continuación el tío del Kremlin replica: «Choca los cinco, compadre. Has dado en el clavo de todas todas. Si los demás están conformes, yo estoy dispuesto con tu programa a que haya paz.

Pero ¿qué es lo que quieren y buscan los demás?

Empecemos por lo primero. El dueto Wallace-Stalin canta a coro: «Una reducción general de armamentos y la prohibición de las armas atómicas».

Ahora va para tres años que los Estados Unidos han estado intentando entender con Rusia, precisamente en eso. Norteamérica tomó la iniciativa al rendirse el Japón. A través de la O. N. U. propuso poner todo el problema atómico bajo control internacional. Pero fué Rusia quien bloqueó todos los pasos. Hace muy pocos días la comisión atómica de las Naciones Unidas acordó por voto unánime, a excepción de Rusia, disolverse por ineficaz.

Sigue cantando el dueto:

«Conclusión de tratados de paz con Alemania y Japón y evacuación de las tropas de ocupación en aquellos países».

Esto sí que es ganas de tomar el pelo. Estados Unidos, Inglaterra y Francia han celebrado ya cincuenta conferencias con Rusia para llegar a estos tratados. Pero no habido manera. Todo lo que no fuera convertir a Alemania y Austria en Estados satélites encontró inmediatamente la oposición rusa. Las votaciones de los cuatro grandes fueron siempre lo mismo: Tres a uno. Y este uno, claro es, Rusia.

Sigamos:

«Evacuación de tropas de China y Corea».

Aquí se puede poner la misma respuesta que a la precedente claúsula.

A continuación:

«Respeto a la soberanía de cada país sin ingerencia en sus asuntos internos».

Aquí sí que hay un largo historial. Sin duda la culpa de que no haya paz la tienen las democracias por su ingerencia en Polonia, Yugoeslavia, Rumania, Bulgaria, Checoeslovaquia, etc. etc. Hombre de Dios, ¿con cuántos países del Mundo se ha quedado hasta la fecha Norteamérica?.

Pero, prosigamos;

«La inadmisibilidad del establecimiento de bases militares en los países miembros de la O. N. U.»

Bueno. Este Henry Wallace y este José Stalin, se están carcajeando de la tierra. ¿Es que lo que Rusia tiene en Finlandia, Polonia, Checoeslovaquia... etc. etc. no son bases militares, sino asociaciones protectoras de animales y plantas?.

Más adelante:

«Desarrollo del comercio mundial, excluyendo toda clase de discriminaciones».

Exactamente la política que viene desarrollando Norteamérica desde hace una centuria, que no es precisamente la de tratados de exclusión que Rusia ha obligado a firmar a todos sus satélites.

Y, por último, para no hacer muy larga la lista:

«Asistencia por intermedio de la O. N. U. a todos los países que sufrieron durante la guerra a fin de restaurar su economía.

Amigo, los Estados Unidos dieron el primer paso en este sentido con la UNRRA. Para ella le sacaron al contribuyente americano las tres cuartas partes del dinero que costó aquel proyecto. Rusia no puso ni un céntimo. No obstante Rusia utilizó los abastecimientos de la UNRRA como un arma política para su exclusiva ventaja. Y ahora los Estados Unidos están haciendo lo mismo con su Plan Marshall por el cual el contribuyente americano va a soltar 17.000 millones de dólares para ayudar a reconstruir Europa.

Decididamente ha quedado fuera de esta reseña la última propuesta del dueto de la comedia. Reza así:

«Defensa de la democracia y de los derechos civiles en todos los países».

Esto, sin duda, se les ha escapado no para tomar el pelo sino la cabeza completa.

¿Qué entenderá el dueto por democracia y por derechos civiles? Hasta ahora la experiencia enseña que allí donde entra la bota rusa lo primero que se acaba es la democracia y hasta el derecho, no civil, sino humano de respirar.

Norteamérica, Inglaterra y Francia están perfectamente de acuerdo con el programa de paz. Precisamente es el que han venido defendiendo durante los últimos tres años.

Pero ¿cómo se atreev Rusia, que es quien lo ha bloqueado, a querer presentarlo de nuevo como una panacea?

MANUEL CASARES

Libros de texto, becas de estudio, plazas gratuitas en preventorios, medicina y sobrealimentación, orientación profesional para pequeñas camaradas necesitadas. Aporta tu donativo en la cuestación del día 29 de Junio.

Magno homenaje a la Virgen de Fátima

(Viene de primera página)

LA VIRGEN DE FATIMA EN LA UNIVERSIDAD ESPAÑOLA

Madrid.— Ayer a las ocho y media de la mañana fué llevada la imagen de Nuestra Señora de Fátima por el Excmo. Sr. Obispo auxiliar de la diócesis de Madrid Dr. Morcillo a la Facultad de Filosofía y Letras sita en la Ciudad Universitaria.

La imagen fué recibida en la puerta de dicha Facultad por el ministro de Educación Nacional director general de Enseñanza Universitaria, vicerrector de la Universidad de Madrid, decano y vicedecano de la Facultad y el claustro de catedráticos con una multitud de estudiantes de ambos sexos.

En el hall se había preparado un magnífico altar en donde fué colocada la Sagrada Imagen. Acto seguido comenzó una misa rezada durante la cual se administro la sagrada comunión a más de mil jóvenes.

COMIENZA LA VELA DE LA ADORACION NOCTURNA EN LA PLAZA DE LA ARMERIA

Madrid.— Durante la tarde y toda la noche ha continuado el desfile ante la imagen de la Virgen de Fátima en la plaza de la Armería.

A las once de la noche fué conducido procesionalmente el Santísimo Sacramento a dicha plaza de la Armería. El desfile procesional fué un espectáculo emocionante. Puede calcularse en 50.000 almas las que se apretaban a uno y otro lado, en tanto que otras muchísimas estacionadas a lo largo del itinerario, presenciaron el paso del Santísimo, arrodilladas. El obispo de Córdoba dió la bendición al pueblo.

A las doce de la noche comenzaron las velas a cargo de la Adoración Nocturna. En el momento de comenzar el turno de vela, llegaron varias centurias del Frente de Juventudes.

Se puede calcular en más de medio millón de personas las que durante todo el día y la noche han desfilado ante la imagen de Nuestra Señora de Fátima.—Cifra.

El señor gobernador civil visita la provincia

(Viene de primera página)

que beneficiará extraordinariamente al pueblo; construcción de viviendas e instalación de una fuente de agua potable. Después de un amplio cambio de impresiones y de ser marcados por el arquitecto señor Bendín los terrenos donde se levantarán las escuelas, el señor gobernador emprendió viaje con dirección a Ciadoncha, donde se le dispensó asimismo un gran recibimiento por el pueblo en masa. Hizo igualmente uso de la palabra el señor Valcárcel explicando de manera clara y sencilla el objeto de su visita reuniéndose más tarde con el Ayuntamiento para tratar del comienzo inmediato de diferentes obras.

Desde este punto se trasladó a Santa María del Campo que le esperaba con todo el vecindario volcado en sus calles, viéndose obligado a dirigir la palabra desde el balcón del Ayuntamiento al pueblo que se había congregado en la plaza. Más tarde despachó con las autoridades, recibiendo varias visitas de particulares. Entre los asuntos tratados figura el estudio de la implantación del teléfono en la villa, así como en otros pueblos de la comarca.

Continuó, luego, viaje a Villahoz, donde el vecindario le tributó un recibimiento cariñoso. Asimismo, desde el Ayuntamiento se vió obligado a dirigir la palabra. Habló el señor gobernador de los problemas de la comarca y de la solución que había de darse a cada uno de ellos, tratando después, tales como la construcción del nuevo cementerio que comenzará estos días, el encauzamiento del río Cubillo, construcción de las escuelas y otros asuntos de diversa índole.

Aquí, aproximadamente a las cinco de la tarde, se reunió a almorzar con las autoridades, dirigiéndose a continuación a visitar la iglesia y los terrenos donde comenzarán las obras para continuar minutos después viaje con dirección a Tordomar, donde hizo su entrada bajo artísticos arcos que habían sido levantados por los niños y vecindario. El alcalde le hizo entrega del bastón de mando, a su llegada, y el señor gobernador se reunió después con las autoridades para estudiar el proyecto que ha de convertir en zona de regadío a una amplia vega, así como la construcción de dos escuelas con viviendas para los maestros y otras obras de interés local.

Finalmente se desplazó a Santa Cecilia, donde trató con el Ayuntamiento de varios asuntos pendientes de resolución y a última hora de la noche regresó a la capital.

PREGON DE LA FALANGE

SINDICATO PROVINCIAL DE HOSTELERIA

Se hace público, para conocimiento de los interesados, que a partir de mañana, día 31 de los corrientes, se procederá a la distribución de un cupo extraordinario de aceite entre los industriales de los Grupos de Hospedaje y Restaurante de esta capital, advirtiéndose que deberán hacerse efectivas las cuotas correspondientes al segundo trimestre por el concierto para la exacción del Impuesto de Consumos de Lujo, epígrafe 19, de conformidad con lo preceptuado en la Orden Ministerial de 30 de Junio de 1943.

Sala de Fiestas
DE 1 a 2
VERMOUTH - BAILE
DE 7'30 a 10
GRAN BAILE
TARDE Y NOCHE
CONCIERTO Y ATRACCIONES
NOTA.— En el concierto de la noche intervendrán destacados intérpretes de NIDO DE ARTE

Plaza de Toros de Burgos
Hoy domingo 30 de Mayo

GRANDIOSA NOVILLADA
en la que se lidiarán 5 hermosos novillos de la acreditada ganadería de DON IGNACIO ENCINAS
Uno para la rejoneadora
MARIMEN CIAMAR
y cuatro para los matadores
CAÑITAS CHICO y NELITA
con sus correspondientes cuadrillas
Precios reducidos para señoras

GRAN TEATRO
A las 5'15, 7'45 y 11 noche
¡¡UNA PELICULA EXTRAORDINARIA!!
UNA MUJER DESTRUIDA
SUSAN HAYWARD y LEE BOWMAN

AVENIDA HOY DOMINGO: 5'30 tarde, popular - 7'45 moda
Dado el éxito inmenso de anoche y para que todos los públicos puedan admirarla, dos actuaciones excepcionales de la
Extraordinaria "Fiesta del arte"
Con el mismo programa que anoche logró tan fantástico éxito
Butacas a las 5 tarde 4 y 6 pesetas. Vermut desde 5 pesetas

CORDON
A las 5'15, 7'45 y 11
ESTRENO
EL COLOSO DE BOSTON
LA BELLEZA DE ELLA IGUALABA LOS MUSCULOS DE EL EN EL ROMANCE QUE CONMOVIO A TODA UNA NACION
UNA PELICULA QUE NO OLVIDARA

CALATRAVAS
5'30, 7'45 y 11
UN ESTRENO EXCEPCIONAL
4 PASOS POR LAS NUBES
Presentado el día 12 en el Cine Club del Círculo de Escritores Cinematográfico de Madrid, como una VERDADERA OBRA DE ARTE.
El mismo director de "LA CORONA DE HIERRO"

"REX". Hoy a las 12 De 4 a 7'15 y de 7'30 a 10 Un programa asombroso
"Tarzán el temerario" — CONTINUAS — para todos los gustos
AUDIENCIA PUBLICA — Grandioso film nacional.—Reestreno
TARZAN EL TEMERARIO — El mejor film de aventuras

M.E.C.D. 2017