MINISTERIO DE INFORMACION Y TURISMO
DELEGACION PROVINCIAL EN BURGOS
Depositado a las 4'30 horas del día 19
de Septiembre de 1967
EL DELEGADO PROVINCIAL,
DIRECTOR: Esteban Sáez Alvarado
Informe
EMPRESA EDITORA:
«Diario de Burgos, S. A.»

Diario de Burgos

FUNDADO EN 1891

MARTES, 19 DE SEPTIEMBRE DE 1967

AÑO LXXVII.—NUMERO 23.600

EJEMPLAR: TRES PESETAS

REDACCION, ADMINISTRACION Y TALLERES: VITORIA, 13. = APARTADO, 46. = TELEFONOS: REDACCION, 201280 = ADMINISTRACION, 207148 = Dep. legal: Bu-5-1958

MAÑANA VISITARA BURGOS S. E. EL JEFE DEL ESTADO

Audiencias del Caudillo en San Sebastián y almuerzo ofrecido a las autoridades guipuzcoanas

San Sebastián (Cifra). — En la mañana de hoy, en el Palacio de Ayete, S. E. el Jefe del Estado recibió en audiencia militar a las siguientes personalidades:

—Comisión de generales y jefes de la guarnición de Guipúzcoa, presidida por el capitán general de la región.

—Comisión de jefes y oficiales de Marina, presidida por el comandante militar de Marina de San Sebastián.

—Comisión de generales y jefes del Ejército del Aire, presidida por el teniente general jefe de la región aéreo-pirenaica.

—Jefes y oficiales pertenecientes a la Junta provincial de la Hermandad de Alféreces provisionales de los tres Ejércitos de Guipúzcoa, presidida por el coronel don Ricardo Malagón Pardo.

—Junta provincial de la Hermandad de Alféreces provisionales de San Sebastián, presidida por don Vicente Asuero Ruiz de Arbulo.

—Junta provincial de la Hermandad de Sargentos provisionales de Guipúzcoa, presidida por don Laureano Gortazar Satóstegui.

En audiencia civil el Caudillo recibió las siguientes comisiones:

—Consejo provincial del Movimiento de Guipúzcoa, presidido por don Manuel Valencia Ramón, gobernador civil de la provincia.

—Diputación provincial de Guipúzcoa, presidida por don Antonio Apelde Hueto y acompañada por el gobernador civil.

—Ayuntamiento de San Sebastián presidido por don José Manuel Elósegui Liarburri, y acompañado del gobernador civil de la provincia.

—Comisión de la Organización Juvenil Española, presidida por don Eugenio Sánchez López, delegado nacional de Juventudes.

ABRAZOS DE FRANCO A LA OJE

En San Sebastián (Cifra). — En audiencia concedida por Su Excelencia el Jefe del Estado en el palacio de Ayete a la comisión de la Organización Juvenil Española, el Caudillo pronunció las siguientes palabras:

«Me es para mi una satisfacción recibiros y felicitaros por vuestras actividades y vuestros éxitos y aplaudir esta unión de los muchachos de España, este abrazo entre todos, y vuestro espíritu de servicio para la grandeza de la Patria. Nuestra unión en las generaciones futuras que se están formando. España mejor que nosotros esperamos ha de ser realizada progresivamente y para ello es necesario formar a las generaciones juveniles dentro de la virtud y del espíritu de servicio que las caracteriza. Muchas gracias a todos y ¡Viva España!».

FUERZO

En San Sebastián (Cifra). — A primera hora de hoy, el Jefe del Estado y su esposa ofrecieron un almuerzo a las autoridades de Guipúzcoa.

A los postres Sus Excelencias tomaron café en la mesa el ministro de Asuntos Exteriores, teniente general jefe de la región aérea pirenaica, y señora; capitán general de la sexta región militar y señora; gobernador civil y señora, obispo de San Sebastián, general gobernador militar y señora, alcalde de San Sebastián y señora, presidente de la Diputación y señora, comandante de Marina y señora, coronel jefe del Sector Aéreo, general jefe de la Casa militar de S. E. el Jefe del Estado, general jefe de la Casa civil y señora, general segundo jefe de la Casa militar, segundo jefe e interventor general de la Casa civil, ayudante de campo de Su Excelencia.

REVISTA

En Madrid (Cifra). — Editado por la revista nacional «El Alcázar» verá la luz próximamente un número extraordinario monográfico dedicado a la figura política y la obra de gobierno del Caudillo. Ante ejemplar de S. E. el Jefe del Estado, Generalísimo Franco.

Colaboran en dicho número los ministros señores Fraga Iribarne y López Rodó; el vicesecretario general del Movimiento, señor Rodríguez de Valcárcel; don Carlos Pinilla,

(Pasa a séptima página)

El Príncipe saluda al presidente

Túnez. — El presidente tunecino Habib Burguiba saludado por el Príncipe Juan Carlos de Borbón a su llegada al Palacio de Cartago, con motivo de la recepción ofrecida con ocasión de los Juegos Mediterráneos. — (Telefoto UPI-CIFRA)

Inglaterra responderá a la propuesta española sobre reanudación de las negociaciones acerca de Gibraltar

Según se le ha notificado al embajador español en el Foreign Office, será la próxima semana

Londres (Efe). — La respuesta británica a la petición española de reanudación de conversaciones para la descolonización de Gibraltar, ha sido diferida hasta que el secretario del Foreign Office, George Brown, regrese de Estados Unidos, la próxima semana.

Esto le fue comunicado esta tarde al embajador de España, marqués de Santa Cruz. El secretario del Foreign Office había convocado al embajador a las 4,30 de la tarde y mantuvo con él una entrevista de 30 minutos de duración, durante la cual se intercambiaron puntos de vista sobre el tema gibraltareño.

George Brown sale para Nueva York el miércoles próximo y se cree que estará allí aproximadamente una semana.

Se recuerda en esta capital que el Gobierno británico interrumpió las conversaciones con España, sobre la descolonización de Gibraltar, a principios de año, después que las autoridades españolas cerraron el espacio aéreo español a los aviones que se dirigían a la Roca. Los ingleses dijeron entonces que no reanudarían las conversaciones hasta que tales medidas fueran suprimidas por España. Ahora se especula con la posibilidad de que los británicos puedan cambiar esta decisión a la luz de la resolución aprobada por el Comité de los "24" de las Naciones Unidas, en la que se pide la ur-

(Pasa a séptima página)

Regresa de Atenas la Princesa Sofía

Madrid (Cifra). — La Princesa Sofía llegó al aeropuerto de Barajas a última hora de la tarde, procedente de Atenas, acompañada de sus hijas las infantas María Elena y María Cristina.

En el aeropuerto fue recibida por su esposo, el Príncipe Juan Carlos de Borbón, los duques de Badajoz, ayudante de servicio y otras personalidades.

VENDIMIA JEREZANA

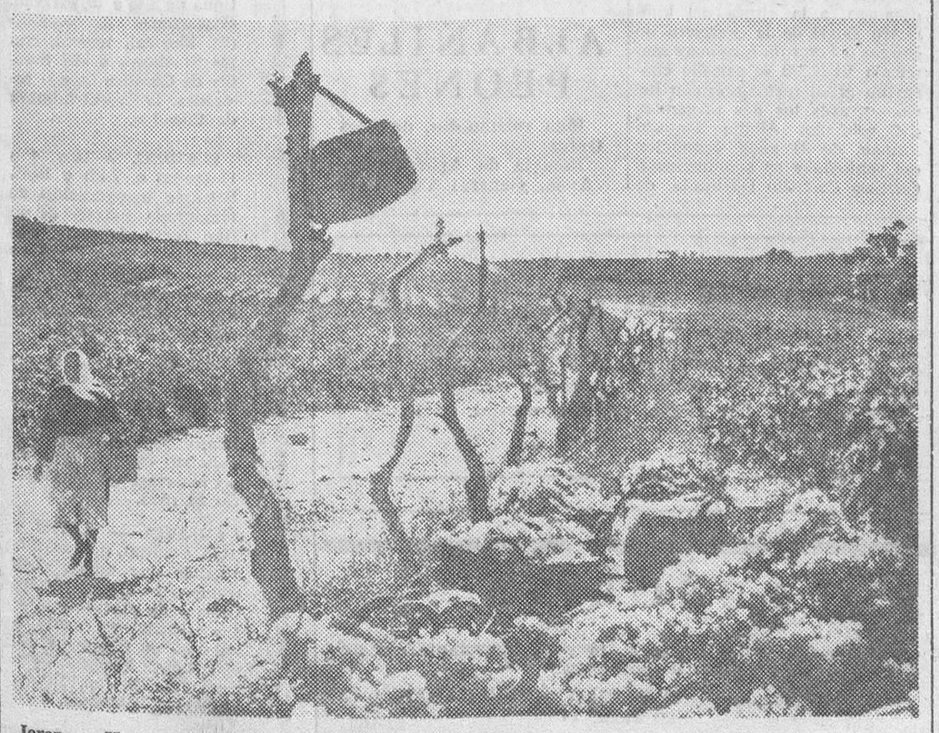

Jerez. — Ha comenzado la vendimia en casi toda Andalucía. En el campo jerezano las cepas rebosantes de racimos ofrecen una generosa perspectiva para la próxima campaña vinícola con una cosecha que promete ser muy abundante. En la foto, un momento de las faenas de recolección de la uva. — (Foto CIFRA)

EL JOVEN Dr. TKACHENCO HA SIDO ENTREGADO A LOS RUSOS, A PETICION PROPIA

En Londres siguen pensando que se trata de un secuestro

«Como enfermo, debe ser tratado en su casa, rodeado de familiares, con sus amigos y parientes», dice el representante soviético

Londres (Efe). — El científico soviético, doctor Vladimir Tkachenco (25 años), extraído el sábado de un avión de línea por la Policía británica ha regresado esta mañana a la Embajada soviética a petición propia, según anunció un comunicado del "Home Office", Ministerio del Interior.

"El anuncio de su retorno fue comunicado al encargado de Negocios de la URSS en Londres, Adillen Vassev, cuando éste se encontraba el aeropuerto de Prestwick (Escocia), conferenciando con el ministro de Asuntos Exteriores de su país Andrei Gromyko, de paso para las Naciones Unidas.

El anuncio oficial del "Home Office" dice: "Durante todo el día de ayer el doctor Tkachenco estuvo en contacto, como él mismo había deseado, con las autoridades británicas y fue nuevamente examinado por un doctor y por un eminente psiquíatra.

"De acuerdo con el consejo médico y con sus propios deseos libremente expresados ahora, regresará a la Embajada soviética".

"Las sospechas levantadas —prosigue diciendo el comunicado— por las acciones de los funcionarios soviéticos, en "Bayswater Road" primero y luego en el aeropuerto de Londres, su falta en dar explicaciones satisfactorias y el llamamiento del doctor Tkachenco cuando en el aeropuerto pidió que se le permitiese hablar en privado, con las autoridades británicas y de que no se le enviase a Moscú en el avión, no dejaron otra alternativa a las autoridades británicas que la de cerciorarse mediante el consejo médico de que no sería llevado del Reino Unido contra sus deseos".

SIGUEN PENSANDO EN UN SECUESTRO

Londres (Efe). — Parece ser que no ha habido cambio en el punto de vista británico de que el incidente del doctor Tkachenco, devuelto esta mañana a la Embajada soviética por la Policía, a petición del mismo Tkachenco, fue provocado por lo que parecía a todas luces un secuestro.

Las autoridades británicas no han dado muestras hasta ahora de reconocer un error en el manejo del asunto.

Sin embargo, a ojos de los soviéticos el asunto está arreglado. El ministro soviético de Asuntos Exteriores, Andrei Gromyko, que hizo una escala de dos horas, camino de Nueva York, en el aeropuerto de Prestwic, Escocia, dijo hoy que "el incidente ha sido atendido por nuestro encargado de negocios. He sido informado de que está arreglado".

Pero se duda que los soviéticos se queden conformes con la posición del problema, tal como está ahora.

El arreglo de que hablaba Gromyko se referiría seguramente a que Tkachenco había sido entregado por las autoridades británicas.

Preguntado el encargado de negocios, Vasev, si el incidente representaba un golpe a las relaciones anglo- soviéticas respondió que "nosotros no estamos buscando dar ese golpe". Las relacio-

(Pasa a séptima página)

Destituyen a un jerarca comunista por «casarse por la Iglesia»

En Hungría

Budapest (Efe). — Barna Barathy, secretario de la Organización de las juventudes comunistas de esta ciudad, ha sido desprovisto de su cargo por contraer matrimonio religioso.

"Este castigo es justo, dice el diario "Nepszbasag". Casarse por la Iglesia es indigno de un comunista, particularmente de un comunista recientemente licenciado en filosofía marxista y en economía. Es cierto que hay creyentes en Hungría que se someten al regimen; pero naturalmente, no pueden convertirse en miembros del partido".

Felipe III cambia de domicilio

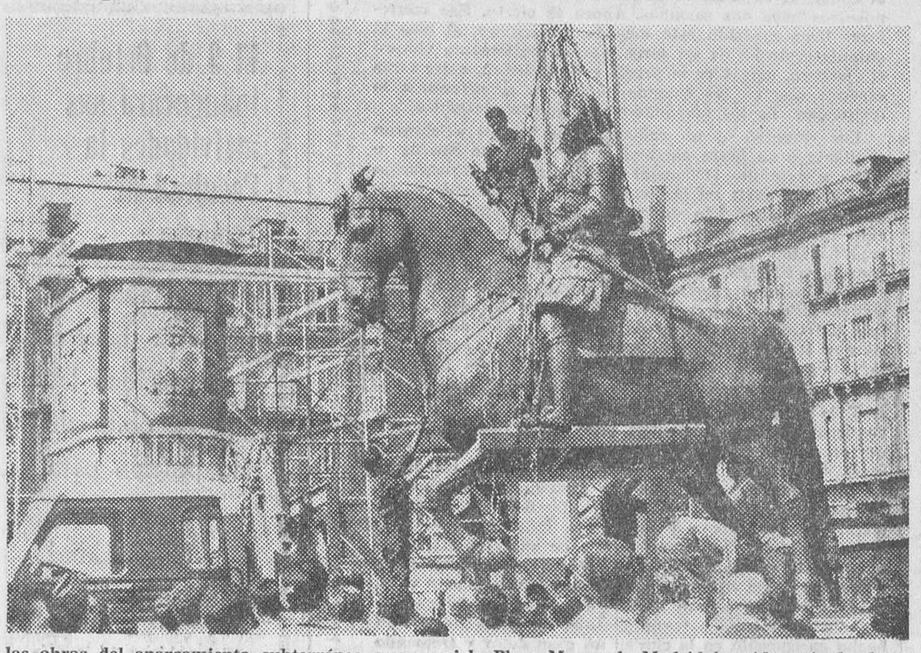

Las obras del aparcamiento subterráneo que se pi la Plaza Mayor de Madrid ha sido quitada de su La estatua de Felipe III existente en el centro demiento. La medida ha sido necesaria para efectuar pedestal y trasladada a los almacenes del Ayuntaensa construir en la citada plaza. — (Foto FIEL)

Las regiones más necesitadas son Andalucía Aragón, Castilla y Galicia, ha dicho López Rodó en Vigo hablando del desarrollo regional

Objetivo del Segundo Plan de Desarrollo será proseguir las acciones emprendidas en los «Polos» aunque con algunas modificaciones

Santiago de Compostela (Cifra). — El ministro-comisario del Plan de Desarrollo, don Laureano López Rodó, que ha llegado a primera hora de la tarde a Santiago, ha hecho unas declaraciones en exclusiva a un redactor de la Agencia "Cifra" en relación con los objetivos alcanzados en el primer Plan de Desarrollo y lo que va a ser el segundo, que entrará en vigor en 1968.

En la entrevista, el señor López Rodó, dijo, entre otras cosas:

Muchas cosas no se han cumplido plenamente (respecto al primer Plan). Claro que un Plan de Desarrollo no es precisamente un acertijo, o una adivinanza, ni que deban acertarse las previsiones, como en una quiniela de fútbol. Pero aunque el grado de cumplimiento del Plan de Desarrollo en general es muy alto y es muy satisfactorio, ha habido, como resultado inevitable, algunos fallos. Concretamente no estoy plenamente satisfecho de la ejecución de las directrices de la política agraria consignadas".

—La renta "per capita" de los españoles ha aumentado muy fuertemente en España. Creo que este es un fenómeno que está a la vista y que no necesita de mayores explicaciones; con ver la diferencia de nivel de vida que tenemos hoy a la que teníamos hace tres años y medio, basta para darnos cuenta de lo que ha supuesto el pasar de unos cuatrocientos dólares por cabeza del año 1963, a los seiscientos sesenta y cinco dólares por cabeza del año 1966 y, probablemente, a los setecientos dólares al término de la vigencia del primer Plan de Desarrollo.

—El segundo Plan de Desarrollo está prácticamente terminado; es más, se han enviado ya a la imprenta una serie de monografías sectoriales que constituyen el fundamento del Plan de Desarrollo, los sillares con los cuales se ha labrado todo el edificio. Entre mediados de Septiembre y mediados de Octubre creo que se habrá remitido ya la totalidad de los originales a la imprenta.

—Mientras el primer Plan de Desarrollo, obligadamente tenía un carácter que podríamos llamar enciclopédico, puesto que había de partir de un inventario general de la situación de la economía española y de una contemplación genérica de un balance general de situación, el segundo Plan, en cambio, es eminentemente selectivo y centra su atención primordialmente en tres sectores: la agricultura la enseñanza y los transportes". "Van a tener también, juntamente con la programación física que se hizo en el primero, la programación financiera. El segundo Plan, asimismo, va a establecer para los sectores básicos de nuestra economía no solamente unas previsiones a medio plazo, unas previsiones a cuatro años vista, sino previsiones a más largo plazo, de modo que se dibuje en él la imagen socioeconómica de España en 1980. Esto le dará más profundidad y ésto incluso servirá de justificación de muchas de las medidas y de las inversiones que en el próximo cuatrienio hayan de realizarse".

CONFERENCIA EN VIGO

Vigo (Cifra). — El ministro-comisario del Plan de Desarro-

(Pasa a séptima página)

Eliot Ness y sus gitanos

El supèrfamoso Robert Stack, que encarnó en la pequeña pantalla al célebre detective Eliot Ness, está en Madrid. A Robert Stack le encanta el folklore español. Y se fue a degustar el flamenco de la noche madrileña al tablado de Manolo Caracol. Esta noche ha cambiado a los «muchachos» por los gitanos (Foto HISPANIA PRESS)

¿Ha caído al mar, frente a la costa argentina, un «platillo volante»?

Mar del Plata (Buenos Aires, Argentina) (Efe). — Una inmensa bola de fuego que iluminó las aguas y la tierra como si fuera de día, cayó en el mar frente a la costa de esta popular ciudad balnearia, provocando la inquietud entre los numerosos pobladores que observaron el fenómeno.

El extraño suceso se produjo a las 5,20, hora española, de ayer y fue visto desde localidades distantes como Punta Mogotes y Camet, siendo confirmado por las autoridades de la prefectura nacional marítima.

Algunos de los testigos, especialmente los muchos que a esa hora se dedican a la pesca, coinciden claramente en lo que han visto pasadas las 5,00 hora española una bola de fuego que se desplazaba horizontalmente —en esto están todos de acuerdo— perdió altura en un momento dado y, casi con lentitud, fue cayendo hacia el mar.

Al tomar contacto con las aguas, se escuchó una fuerte explosión ya la noche se tornó día. Después silencio y nuevamente las sombras.

Los técnicos, a su vez, dudan de un aerolito, dada la farma de desplazamiento —horizontal— y su descenso, en cierta manera lento, hacia el mar. Un funcionario dijo que «podría tratarse de un «Ovni», objeto volador no identificado y que se realizaban todas los investigaciones necesarias para tratar de desentrañar el misterio.

M.E.C.D. 2017

Postal

De domingo a martes

UNA temperatura agradable, con sol velado por nubes que al atardecer dejaron caer su carga, dieron a la jornada dominical un carácter suave y amable.

En este día se produjo el final de la época de caza de la codorniz, cuyo cierre fue anticipado erróneamente por nosotros hace dos semanas. Ahora es cierto. Ese «cerrojazo» llega mediado este mes de Septiembre, si bien el paréntesis no ha de ser largo, ya que en Octubre volverá el ejercicio, detrás de la perdiz y de la liebre, entre otras especies que en los campos burgaleses se ofrecen a la distracción de los aficionados al deporte cinegético.

Los «montañesucos» radicados en Burgos celebraron el domingo su fiesta patronal y por parte de Burgos se envió a Astudillo (Palencia) a una gentil representación para tomar parte en las fiestas de la vecina villa palentina, correspondiendo de ese modo a la amable invitación formulada por el alcalde de aquella localidad, la cual ha sido hecha en razón del vínculo de amistad y «buena vecindad» que existe entre Burgos y Palencia; pero de manera expresiva para agradecer las atenciones dispensadas en Burgos a los vecinos de Astudillo, víctimas del trágico accidente en el paso a nivel de Villalbilla durante las pasadas fiestas de San Pedro. Esta embajada burgalesa se vio reforzada por el Orfeón Burgalés, que ofreció una audición en la citada localidad.

Y ya al cabo de la jornada la triste noticia de un nuevo accidente automovilístico, puso acongojadas vibraciones en el corazón de los burgaleses. El hecho se produjo fuera de nuestros límites locales y aún de los provinciales; pero las víctimas eran dos matrimonios burgaleses, jóvenes y ampliamente conocidos. De un lado, el arquitecto, Sánchez Arroyo y de otro el industrial mecánico, Fernández González, acompañados de sus respectivas esposas. Esta vez el tributo a ese moderno y terrible fenómeno que se da en la circulación, ha sido de cuatro vidas segadas, cuando habían llegado a su plenitud humana y se hallaban en plena sazón. Desoladora consecuencia. El hecho ha causado en la ciudad un gran dolor y tremendo impacto por su importancia intrínseca y también por el conocimiento y simpatía que rodeaba a las víctimas y a sus familias.

BURGENSE

De los Centros oficiales

SECCION FEMENINA

XVII CONCURSO DE OBRAS TEATRALES INFANTIL Y JUVENIL 1967. — La Juventud de la Farándula invita a los escritores y comediógrafos a participar en el concurso en su decimoséptima edición, las bases son:

Primera. — Las obras pueden ser escritas para un público infantil o juvenil, indistintamente. Para su calificación, el jurado tendrá en cuenta con preferencia: La ejemplaridad del tema, la calidad literaria y los valores escénicos.

Segunda. —Se concederán tres premios: El "Ciudad de Sabadell" dotado de 25.000 pesetas; un segundo premio dotado en 15.000 pesetas, y un tercero, dotado con 10.000 pesetas.

Tercera. — Las obras pueden ser escritas indistintamente en lengua castellana o catalana, y tendrá una duración mínima de dos horas y máxima de dos y media.

Cuarta. — Las obras se presentarán bajo el lema, adjuntando en sobre cerrado, el nombre y señas del autor.

Quinta. — Será obligatoria la presentación de tres ejemplares de la obra concursante, mecanografiada a una sóla cara y a doble espacio.

Sexta. — Las obras serán entregadas o remitidas antes del da 1.º de Octubre de 1967, al secretario del jurado, don Juan Pujol, plaza de Castilla, 27, Sabadell (Barcelona).

Séptima. — El jurado calificador, bajo la presidencia honoraria del delegado provincial de Información y Turismo, D. Manuel Ortiz Sánchez, estará compuesto por don Juan Argemi Fontanet, presidente; Dr. Ernesto Mateu, Pbro.; Dr. Luis Folch y Camarasa, Sra. Aurora Díaz Plaja de Ulsamer, Srta. María Pont Lloveras; don Miguel Herrero Sallares; don José Torrella Pineda y don Salvador Fite Burgarolas, vocales y don Juan Pujol, secretario.

Octava. — La Juventud de la Farándula se reserva el derecho de estreno de las obras premiadas.

Novena. — Los ejemplares de las obras premiadas quedarán en poder de la Juventud de la Farándula.

Décima. — Las obras no premiadas serán devueltas contra la presentación del recibo, dentro del plazo de un año.

Undécima. — El veredicto del jurado y la entrega de premios tendrán lugar en actos públicos que se anunciarán oportunamente.

Duodécima. — Si un autor obtuviera por tercera vez el premio "Ciudad de Sabadell" se le concederá la medalla de plata de la Juventud de la Farándula.

Décimo tercera. — El jurado calificador resolverá cualquier aspecto del concurso no previsto en las presentes bases.

INFORMACION MILITAR

SITUACIONES. — Pasa al Grupo de "Destinos de Arma o Cuerpo" el general de Artillería don Antonio de Santiago García - Marín, jefe de Artillería de la VI Región, quedando en la situación de disponible .

DESTINOS. — Se destina a la Zona de Reclutamiento y Movilización núm. 75 (Palencia) al teniente coronel de Infantería, don Antonio Vega Rodríguez y al Centro de Instrucción de Reclutas número 13, al teniente de Artillería don Bartolomé Abraham Servent.

Antes de comprar su vehículo usado consúltenos

Disponemos de camiones de todos los tipos y tonelaje.
Grandes facilidades de pago

AUTOMOBA, S. A.

Madrid, 40 — BURGOS

†

LA SEÑORA

Doña Luisa Rojas Hierro

Falleció en Madrid el día 17 de Septiembre, a la edad de 46 años, habiendo recibido los Santos Sacramentos y la Bendición de Su Santidad

D. E. P.

Su apenado esposo, don José Villegas Ortega; hijos, José Luis, María Luisa y María Antonia; madre, doña Herminia Hierro Miguel; hermanos, hermanos políticos, sobrinos y demás familia

Ruegan una oración por el alma de la finada y la asistencia a las honras fúnebres en la iglesia de LA ANUNCIACION, HOY, MARTES, a las DOCE, y acto seguido la conducción del cadáver al Cementerio de San José. LA FAMILIA NO RECIBE.

Casa doliente: Rey D. Pedro, 21, 1.º

Burgos, 19 de Septiembre de 1967. "La Cruz".

†

V aniversario

EL SEÑOR

D. Francisco Alonso Turrientes

(Del Comercio "LOS CHICOS")

Falleció el 20 de Septiembre de 1962

Q. E. P. D.

Su esposa, hijos, hijos políticos, nietos y demás familia

Ruegan a sus amistades le tengan presente en sus oraciones y asistan a las misas que se celebren mañana, miércoles, día 20, a las 8, 8 ½, 9, 9 ½ y 10 de la mañana en la parroquia de San Lesmes Abad, y las de 8 y 12 ½ de la mañana en la iglesia de los PP. Carmelitas, por cuya asistencia, les quedarán muy agradecidos.

Burgos, 19 de Septiembre de 1967.

DISTRIBUIDOR

CONSERVAS PESCADO Una de las más importantes firmas gallegas fabricantes de conservas de pescado busca Delegado Distribuidor provincial de responsabilidad moral y económica con almacén y medios transporte propios. Dirigirse con amplia información a: "CONSERVAS". Apartado 344. VIGO

BURGOS AL DIA

El 3 de Octubre inaugurará sus actividades la Facultad de Teología

Ayer el arzobispo de la diócesis inspeccionó las obras de adaptación para la sede de la Universidad eclesiástica

El arzobispo de la diócesis, Excmo y Rvdmo. Sr. Doctor Don Segundo García de Sierra y Méndez que ha dado fin a su temporada de residencia en Asturias, se reintegró ayer al despacho oficial de los asuntos de la diócesis, recibiendo diversas visitas.

Asimismo el Dr. García de Sierra inspeccionó el estado de las obras que se realizan en el antiguo seminario de San Jerónimo para adaptación de una parte del edificio a sede de la nueva Universidad de la Iglesia del Norte de España.

Según nuestras noticias el 3 de Octubre próximo tendrá lugar el solemne acto de inauguración de la Facultad de Teología con secciones en Burgos y Vitoria. Además del arzobispo de Burgos Gran Canciller de la misma se espera la asistencia del obispo de Vitoria, como vicecanciller y de los respectivos claustros de profesores.

Provisionalmente en Burgos funcionará la referida Facultad de Teología en la sede del Seminario Mayor hasta que disponga de aulas propias en el edificio de San Jerónimo.

NUESTROS TELEFONOS:
REDACCION: 201280.
ADMINISTRACION: 207148.

** NOTICIAS **

MOVIMIENTO DEMOGRAFICO. — Durante el día de ayer se verificaron en el Registro Civil las siguientes inscripciones:

Nacimientos. — Ana María Arce Bombín, Juan Ramón Arce Rodríguez, Jesús Miguel Díaz de la Peña, Francisco José Izquierdo Pérez, Juan José Diéguez Santiago, María Cristina Benito Grijalvo, José Ramón Santamaría Hernández, María Azucena Moreno Labrador, María José Santamaría Escolar, María Teresa Tudanca Soto, María Santiago Santamaría, Esteban Pino Marín, María Cruz Velasco Francisco, Francisco Javier Pérez Miguel, Alberto Oscar Zorrilla Nuño.

CAMPAÑA DE OTOÑO

operación NOVIOS

Una gran noticia para los novios burgaleses.

MOBAN COMPLETA-RA GRATUITAMENTE EL MOBILIARIO QUE PRECISEN

Por primera vez en Burgos una firma comercial realiza una campaña en favor de los novios que vayan a contraer matrimonio este Otoño - Invierno.

- **Descuentos amplísimos.**
- **Lista de regalos de boda.**
- **Importante regalo MOBAN.**
- **Boletos de los famosos sorteos mensuales.**
- **Orientación en el montaje del nuevo hogar.**

Visítenos sin ningún compromiso y le detallaremos todos estos extraordinarios beneficios. Mo an desea ayudar a los novios y contribuir a su futura felicidad.

moban

Avenida Generalísimo, 8 y Martínez del Campo, 4.

BOLETIN METEOROLOGICO. — Comprensivo de los datos registrados ayer en el Observatorio del Instituto de Enseñanza Media:

Barómetro. — A las ocho de la mañana, 689,5; a las dos de la tarde, 689,8; a las siete de la tarde, 688,5.

Temperatura ambiente. — Máxima, 22,2 grados a las 16,15 horas; mínima, 9 grados a las 7 horas.

Dirección y velocidad del viento. — A las ocho de la mañana. SE — 3,6 kilómetros; a las dos de la tarde, SW — 7,2 kilómetros; a las siete de la tarde, calma.

Higrómetro. — Humedad, 39 por ciento.

Precipitación, lluvia en milímetros, 0,7.

TELEVISORES

"PHILIPS"
Mejores no hay
RADIOLANDIA

Matrimonios. — Don Jesús Franco Melgosa con doña María del Carmen Alonso Zamora, hoy a la una en San Lesmes, don Angel Estavillo Rodríguez con doña María Victoria Morante García, mañana a la una en San Cosme y San Damián; don Jesús María Miguel Aguado con doña Amalia Aparicio García, mañana a la una en la capilla del Santísimo Cristo de Burgos (Catedral); don Antonio Ruiz Díez con doña María Angeles Pérez Carrillo, hoy a la una en Nuestra Señora la Antigua y Real.

CHICO de 14 - 15 años

NECESITA
CONFECCIONES RUIZ
Llana Afuera, 6 bajo, dcha.
(ROC. 1.050)

NUEVO FORENSE. — Por una resolución de la Dirección general de Justicia, se adscribe con carácter provisional a la forensía del Juzgado de Burgos número 2, al médico forense, don Luis Gallo Mínguez, procedente del Juzgado de Villarcayo.

FINCA RUSTICA

Vendo libre, de unas 120 hectáreas a 6 Kms. de Burgos, facilidades. Informes: Héroes División Azul, 3, 4.º centro.

FARMACIAS DE GUARDIA. Palacios, Martínez del Campo, 1; Hidalgo, San Juan, 25 y Pascual, Madrid, 42.

Se necesita oficial

PRIMERA, pintura aereográfica puesto responsabilidad bien retribuído según aptitudes escriban con historial y pretensiones al apartado 352.

ESTUFAS

Todos los precios
RADIOLANDIA

Coches sin conductor

SEAT 1.500. — SIMCA, 600-D

Garaje Turismo

Defunciones — Pedro Moneo Pérez, de Aranda de Duero, 62 años; Angel Fernando Juárez Miguel, de Burgos, 8 días, Arlanzón, 17; Valeria Dueñas Sáiz de Castrillo de Murcia, 90 años, Hospital Provincial; Tomás Sagredo Mena, de Olmos de Atapuerca, 62 años, La Bolera, 3.

SE NECESITA APRENDIZ

para Taller de Carrocerías. Informes esta Administración.

(ROC. Núm 1.129)

DOS HERIDOS EN ACCIDENTE DE TRAFICO. — A las once y media de la noche del pasado domingo, a la altura del kilómetro 49,300 de la carretera de Burgos a Potes, la furgoneta matrícula VI-19.330 se estrelló contra un árbol resultando con heridas graves los dos ocupantes del vehículo: Albino Joaquín Román, de 24 años, conductor del vehículo y su acompañante, Cristino Castrillo Odriozola, de 19 años, ambos vecinos de Vitoria. En el lugar del suceso se personaron fuerzas de la Guardia Civil que practicaron las diligencias del accidente. Los heridos fueron trasladados a nuestra ciudad, ingresando en la clínica de San Juan de Dios.

Se necesitan

Mozos repartidores
Buenos ingresos

CARBONES CASTELLANOS

Miranda, 9, 1.º

CAIDA. — A consecuencia de una caída casual que sufrió en Tardajos hubo de ser asistida ayer tarde, en la Casa de Socorro, Maruja Jiménez Eledia, de 19 años, casada, transeúnte.

Los facultativos de dicho Centro le apreciaron heridas contusas en región occipital y parietal izquierda y ligera conmoción cerebral, de pronóstico reservado. Pasó al Hospital Provincial.

LETRAS DE LUTO. — En la paz del Señor, ha dejado de existir el día 17 la señora doña Luisa Rojas Hierro.

A los numerosos testimonios de pesar que en estos momentos está recibiendo su apenado esposo don José Villegas Ortega; hijos, madre, hermano, hermanos políticos y demás familiares les expresamos nuestra más sentida condolencia, por la pérdida que lloran.

ATROPELLADA POR UN CICLISTA. — La anciana doña Irene López Ruiz, de 75 años, que habita en calle Madrid núm. 29, fue atropellada en la calle de San Cosme por un ciclista que le ocasionó contusión con probable fractura de brazo derecho. Fue asistido a las nueve y media de la noche, en la Casa de Socorro, cuyos facultativos se reservaron el pronóstico.

EL CUPON PRO CIEGOS. — En el sorteo celebrado en el día de ayer resultó premiado con 500 pesetas el número 068 y con 50 pesetas todos los números terminados en 68.

Asociación de Padres de Subnormales

ASPANIAS

Se pone en conocimiento de todos los interesados, que habiéndose terminado las obras del colegio "San José de Cupertino", de esta Asociación, darán comienzo las clases del curso escolar 1967-68, hoy día 19, martes.

NUESTROS TELEFONOS:

REDACCION: 201280.

ADMINISTRACION: 207148.

ALBAÑILES PEONES

bien retribuidos, destajos
Obras:
Escuela de Aparejadores
Avda. General Vigón, s/n.

Vendo piso por ausentarme

Próxima terminación, céntrico, cinco habitaciones más servicios, todo exterior, orientación mediodía y poniente. Calefacción y agua caliente central. Teléfono 209944.

SEÑORITA

con conocimientos de sastrería, necesita importante comercio de confecciones. Sueldo y comisiones.

Presentarse: MARIANO RICO — PUBLICIDAD.
San Juan, 14

Vida Religiosa

SANTORAL

SANTOS DE HOY:

Ss. Jenaro, ob.; Nilo, Peleo, Elías, obs.; Próculo, dc.; Desiderio, Félix, Constancio, Susana, mrs.; Emilia, Rodat, vgs.

SANTOS DE MAÑANA:

Miércoles de Témporas, Ss. Eustaquio y compañeros, Teopists, Cándida, Fausta, vgs.; Dionisio, Felipa, Teodoro, mrs.; Agapito, p.; Glicerdo, ob .

Misa de segunda clase y color morado del miércoles de Témporas, segunda oración de San Eustaquio y compañeros.

CULTOS

SAN LORENZO EL REAL.— Novena de Nuestra Señora del Perpetuo Socorro.

Por la mañana, misa de comunión a las nueve. Poco antes de terminar, se hará el ejercicio de la novena.

Por la tarde, comenzará la función a las siete y media, en la forma siguiente: rosario, ejercicio de la novena, exposición de Su Divina Majestad y estación, terminando los cultos con la bendición, reserva y salve popular.

De momento tres candidatos a procuradores en Cortes por familias

Hasta la tarde de ayer se había presentado en la Junta provincial del Censo Electoral la documentación correspondiente a tres candidatos a la elección de procuradores en Cortes por representación familiar, cuyos nombres son los siguientes: doña Belén Landáburu, abogado; don Eduardo Mateos Martín, industrial y don Manuel Martínez, médico .

REPRESENTANTES

Introducidos en Construcción para venta útiles de gran consumo. Ofertas: Ref. 37.745. Martín de los Heros, 25. Publicidad. Madrid-8

En breve entrará en funcionamiento el grupo escolar «María Cruz Ebro»

En la mañana de ... teniente de alcalde ... María Francés, acom... del aparejador munic... Lorenzo García Oliv... contratista de obras ... miro Sánchez visitó ... po escolar "María ... Ebro", de reciente ... ción, que se alza en ... próximos a la Barria... Inmaculada", de Ga... el cual tiene una ca... para 300 niñas en ... grados de que consta ... tado Grupo.

Ha sido construído ... del Patronato munic... Construcciones escola... subvención del Minis... Educación y Ciencia ... tación municipal y ... han recibido los prim... teriales que costean ... do Ministerio y el A... miento.

Este nuevo Grupo ... entrará en funcionami... breve.

NUESTROS TELEFONOS
REDACCION: 20128...
ADMINISTRACION:

TEATRO AVENIDA

HOY
7'45 tarde y 11 noche
ULTIMO DIA

Sensacional éxito de gran Compañía de comedias

CONCHITA VELASCO

Máxima estrella del cine, Teatro y TV, con

GUILLERMO MARIN

En el estreno de ... rence Frisby

«UNA CHICA EN MI SOPA»

(Mayores 18 años)

GRAN TEATRO

MAÑANA
7,45 tarde y 11 noche
UNICO DIA DE ACTUACION
El último gran acontecimiento teatral de la temporada

Conchita Montes
Adolfo Marsillach
Arturo Fernández

En el ESTRENO

MARBELLA MON AMOUR

¡Frívola! ¡Atrevida! ¡Fuerte! ¡Desenfadada! y... divertidísima!
Localidades a la venta

CARTELERA DE ESPECTACULOS

AVENIDA. — Hoy, 7,45 y 11 noche. Ultimo día. Sensacional éxito de la Gran Compañía de Comedias Conchita Velasco. Máxima estrella del cine, teatro y TV con Guillermo Marín en el estreno de T. Frisby **«Una chica en mi sopa» (s. c.)**

CALATRAVAS. — Continua de 3,45 a 10, estreno. **«Vacaciones de verano»** (2). Musical, juvenil, con los Shadlows y **«El hombre de Cocody»** (s. c.). Toleradas. 10,45: **«El hombre de Cocody».**

COLISEO. — Hoy, 4 a 10 (pases 6, 7,45) y 10,45. Solemne inauguración de temporada. Estreno de un film fuera de serie. **«La trampa»** (3). La aventura más violenta, dramática, sorprendente que jamás haya vivido una pareja humana. Mayores 14.

CONSULADO. — A las 5,30, 7,45 y 10,54. Formidable estreno. Una película llena de lujo y sugestivo relato. ¡Cautivadora, sensacional! **«El sacrificio de las esclavas»** (s. c.) Mayores 14 años.

CORDON. — 5, 7,45 y 10,45. Vuelven, más sinvergüenzas que nunca **«Los tramposos»** (2), con Tony Leblanc en plenas facultades físicas y mentales —¡hecho un mulo!— y José L. López Vázquez, Conchita Velasco, etc. Filmascope-color. Menores.

GOYA. — Cerrado por obras. Próximamente **«West Side Story».** Sis... ma Todd-Ao. Una de las mejores películas de todos los tiempos. La película que Vd. esperaba ... er a **ver.**

GRAN TEATRO. — Hoy 5,15, 7,45 y 10,45. El ... apoteósico de los éxitos ha constituído la inauguración de la temporada con su primer Todd-Ao ... William Holden, Richard Widmark. **«Alvarez Kelly»** (3). ¡Audaz! ¡Aventurero!. Mayores 18.

REX. — Hoy, de 4 a ... último día. Sensacional doble. **«Las tres espadas del Zorro»** (s. c.). Techni... color. Cinemascope. ... ción trepidante y **«El valle de los reyes»** (2). Robert Taylor. Eleanor Parker. Emocionantes aventuras. Toleradas menores.

TIVOLI. — ¡Ultimos días! 5,15, 7,45 y 10,45. ... estreno ideal para pasarlo bien: gran golpe de risa ... perdón, queremos decir **«Gran golpe de Niza»** (s. c.) ¡Evasión! ¡Expansión! y «suspense especial». ... rard Landry. Color. Ilumi... nación especial. Mayores ...

CALIFICACION MORAL

1: niños; 2: mayores de 14 años; 3: mayores de ... años; 3-R: mayores de ... años con reparos y 4: gravemente peligrosa.

M.E.C.D. 2017

LA COSTA AZUL DE AQUI A VEINTE AÑOS

Pese a la competencia incontenible de las costas españolas no es previsible una gran disminución del turismo

Por Raoul AUDIBERT

(De los Servicios Especiales de Cifra)

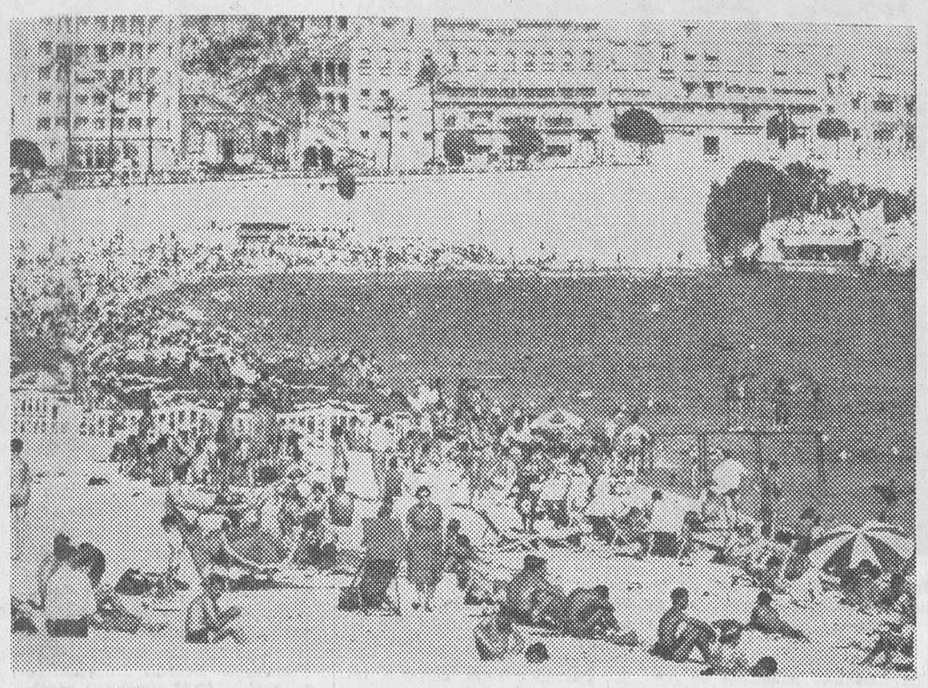

Aspecto de Niza: identidad fisonómica con cualquier centro veraniego costero del Mediodía europeo (Foto CIFRA)

Raoul Audibert ha escrito un interesante libro sobre la "vida y milagros" de la Costa Azul, titulado con este famoso apelativo de la zona turística francesa por antonomasia, del que reproducimos algunas ideas realmente interesantes.

LA ESTADISTICA, EN BENEFICIO DE LA "COSTA"

Tanto los poderes públicos como los diversos organismos regionales estudian asiduamente las imperiosas previsiones de la estadística con el objeto de no verse superados por la rápida evolución de los modernos tiempos.

¿Cuál será el futuro de esta región?

Las previsiones anuncian 350.000 habitantes en 1975 y un millón en 1980. Niza tendrá 420.000 residentes. Cannes 80.000, Antibes 60.000. Grasse 50.000 y Menton 30.000. Otros dieciséis núcleos urbanos alcanzarán para esa fecha entonces una cifra de 1.000.000 habitantes.

No hay que esperar una disminución de la corriente turística. Por el contrario, el ritmo de la vida moderna y el desarrollo de las comunicaciones permiten prever una enorme cantidad de visitantes procedentes tanto como de las otras regiones francesas. Además, la Costa Azul seguirá siendo escenario de numerosos congresos, seminarios, cursillos, etc. Hay una peligrosa competencia, la de zonas europeas como la Costa del Sol española, la Costa Brava, etc., pero los expertos aseguran que hay turismo para todos, sin merma del incremento en ninguna de ellas.

Tres imperativos fundamentales quieren tener en cuenta los planificadores del turismo francés:

Primero, reservar a las ciudades de la Costa y la montaña junto al mar una misión esencialmente turística, logrando el mayor número posible de atractivos, aunque ya la extraña fisonomía costera supone un divertido atractivo: tipos, actitudes, etc., son famosos atractivos de la singular región.

La construcción de nuevas instalaciones industriales en una zona apartada de la franja costera supondrá un incremento de los puestos de trabajo para los nativos no dedicados al negocio turístico, sus servicios, etc. De esta forma se eleva el nivel de vida, lo que presenta un mejor aspecto de los elementos locales al turista.

Conservar en el interior de la zona la belleza de sus paisajes agrestes, haciendo de éstos un refugio para el viajero deseoso de encontrar la calma y la tranquilidad, un poco lejos del centro en ebullición que supone la propia playa.

Las industrias seleccionadas que podrán montarse en la zona al respecto contarán con un total de cien hectáreas al principio de su ejecución, después con unas trescientas.

Resumiendo, que el lema "Alegría y trabajo" que proclamaba, como lema de la Costa Azul, un célebre cartel publicitario de Matisse conservará plena vigencia en el futuro. La región de la belleza, la alegría y la plenitud, de las extravagancias y la cuna del viejo turismo tiene en el lema de "Matisse, digna de su futuro.

EN BRIVIESCA

Lonja comercial, instalada céntrica, con vivienda, comunicada se vende, apta para cualquier negocio.

Informes: esta Administración.

PERSIANAS SISCART

o ENROLLABLES DE PLASTICO

o GRADUABLES DE ALUMINIO

(VENECIANA)

Oficinas: CORTES, Nº 7 — SORIA — Fábrica: EDUARDO SAAVEDRA s/n

HACE SIGLOS, LOS INDIOS DE LA JUNGLA AMAZONICA UTILIZABAN YA ANTICONCEPTIVOS POR VIA BUCAL

Seis millones de mujeres norteamericanas utilizan la píldora

Por Luis MIRA IZQUIERDO

(De los Servicios Especiales de EFE)

El uso de la píldora anticonceptiva, cuyo empleo no ha sido —quede esto bien claro— autorizado por la Santa Sede hasta ahora no constituye una novedad para los indios de la jungla brasileña, que ya la utilizaban mucho antes de que fuera inventada por el recientemente fallecido profesor judío Pincus.

Así pues, esos seis millones de americanas que se consideran ultracivilizadas por emplear la píldora de Pincus, no hacen otra cosa que copiar lo que, siglos antes conocían ya las mujeres de la jungla .

INFORMA EL DOCTOR RODRIGUES

El médico brasileño doctor Octavio Rodrigues Lima afirma que los antropólogos han encontrado pruebas evidentes de que las mujeres de las regiones selváticas de Calapo y Xavantes hacían con uvas y plantas diversas una especie de té con poder anticonceptivo.

El antropólogo Horace Banner ha publicado un informe en el Boletín del Museo Emilio Goeldi, en el que, entre otras cosas, dice:

"Las jóvenes novias empleaban ya en la selva brasileña todo lo conocido para prevenir y evitar la concepción". Entre estos métodos anticonceptivos figuraban uvas y plantas llamadas "Kra Ket Djo", que significa "preventivo para no tener niños". Este "Kra Ket Djo" se podía administrar en forma sólida o disuelto. No existe duda alguna de que esas sustancias tienen un poder anticonceptivo o que, al menos, tienen la propiedad de interrumpir el ciclo menstrual".

SIGUEN USANDO ANTICONCEPTIVOS

El jefe del Servicio de Protección de los indios de Oará, Francisco Meireles, informó al doctor Rodrigues Lima de que estudios y observaciones durante varios años han probado que entre los indios de la jungla de Pará se lleva a cabo una práctica asidua del control de la natalidad por medio de sustancias administradas por vía bucal.

Meireles, que ha pasado treinta años trabajando en la cuenca del Amazonas habitada por indios aborígenes afirma que razones sociales y costumbre ancestrales, así como el miedo a tener muchos hijos animaban a las mujeres indias a prácticas de control de la natalidad. Algunas, sin embargo, no tomaban estas píldoras, "por considerarlas peligrosas para los futuros hijos y porque, en ocasiones, producían la muerte de la mujer, lo que explica el alto índice de mortalidad entre las mujeres indias" Afirma también Meireles que, los jóvenes maridos animaban a sus mujeres a tomar sustancias anticonceptivas al llegar la primavera y no les importaba entonces que sus propias mujeres en las "grandes reuniones" tuvieran relaciones con los solteros de la aldea.

El doctor Rodrigues dice que durante las investigaciones preliminares para conseguir la actual píldora, utilizando progestores sintéticos, probaron también muchas sustancias vegetales y que fueron al fin estas últimas las que dieron "la clave" para fabricar la píldora. "Es, por ello, muy probable que los indios amazónicos descubrieran la píldora muchos años antes de que las lograra el hombre "civilizado".

VUELTA A LA ANTIGÜEDAD

La medicina moderna —cuyos avances son innegables— ha venido últimamente a reconciliarse con los métodos antiguos, algunos de los cuales no han sido superados. Incluso se ha levantado el anatema contra el brujo de las tribus salvajes, reconociendo que, aunque sólo por experiencia, había llegado a obtener conocimientos sobre los efectos terapéuticos de determinadas sustancias, hierbas y raíces principalmente, algunas de ellas base hoy de los específicos que elaboran los laboratorios. La penicilina se da en la propia naturaleza —es el "pnicilium notatum"— y acaso así, en su pristina forma fue utilizada por los brujos, antes de que el hombre la cristalizara y la convirtiera en sal.

Antes de cerrar estas líneas, conviene advertir que la píldora no tiene de vida los suficientes años como para conocer su efectos secundarios. Alguien dice que puede producir el cáncer en la mujer. Esto es tan prematuro como afirmar que es inofensiva, según los especialistas en ginecología. E, independientemente de esto, están las consideraciones morales. La Iglesia está estudiando y sigue estudiando hasta qué punto puede consentirse el control de la natalidad. Pero el Papa ha de decir la última palabra y cuando no la ha dicho aún — a pesar de su dinamismo bien reconocido— por algo será.

Estudiantes y profesores de la Universidad Católica de Washington declararon una huelga para protestar contra la defensa de la píldora por el sacerdote de 33 años, Charles E. Currant. Se anunció que no le sería renovado su contrato por dos años. Estas monjas llevan un cartel diciendo que «No hay lugar para el Rev. Currant en nuestra Universidad Católica». Al fondo de la foto se ve la capilla de la Inmaculada. — (Foto CIFRA)

¿QUE PASA POR EL MUNDO?

★ Los nombres de las futuras Congregaciones en la renovada Curia romana serán:

Doctrina de la Fe (actualmente Santo Oficio).

Obispos (actualmente Congregación Consistorial).

Clero (actual Congregación para el Consejo).

Evangelización de los pueblos (actual Propaganda Fide).

Doctrina Católica (actualmente Seminarios).

Iglesias Orientales (como hoy).

Disciplina (como ahora).

Religiosos (como en la actualidad).

De Ritos (como actualmente).

Se ha abolido la Congregación para el Ceremonial.

Consejo para Asuntos Públicos (antes Asuntos Eclesiásticos Extraordinarios.

★ Terence Young, prepara un filme biográfico sobre el gran poeta ruso Alejandro Puskin. Los exteriores se filmarán en la URSS. La película tiene un presupuesto de 270 millones de pesetas.

★ Jean-Luc Godard, el activo productor francés va a rodar «Week-end», cinta sobre los fines de semanas automovilísticos.

★ «Nasser nos ha engañado cuatro veces y no nos engañará la quinta», ha declarado el Rey Faisal del Yemen, que exige, para sostener negociaciones con Nasser, la retirada incondicional de las tropas egipcias del territorio yemení.

★ La isla de Anguilla, en el Mar Caribe, se ha independizado y su presidente de la República Ronald Webster, rebelde contra la Gran Bretaña, «está dispuesto a morir», como todos los anguillanos, en defensa de su patria.

El Gobierno anguillano ofrece la ciudadanía honoraria de la isla, con derecho a pasaporte, a todos los norteamericanos que contribuyan al Tesoro isleño con 100 dólares como mínimo.

★ El antropófago de Dar-Es-Salam (Africa) Mahola Pelikite, ha declarado (está condenado a muerte y en espera de la ejecución), que si comió a su padre, su esposa y sus tres hijos, no es porque aquella carne le gustara sino por necesidades de la magia que practica.

★ ¿Se acuerdan ustedes del actor Edmund Purdom? Va a reaparecer en una gran película italiana: «Crisantemos para un blanco».

★ Ayub Khan, presidente de Pakistán visitará al general De Gaulle oficialmente en París el 20 de Octubre de 1967 Después, seguirá a Rumania.

★ En una subasta en Colchester (Inglaterra) se va a subastar un mechón de cabellos de Napoleón Bonaparte, cortado en Santa Elena en 1821.

★ Si los 45 países que han asistido en Roma a la Conferencia internacional del trigo, lo aprueban, el tercer mundo recibirá una tercera parte de todo este cereal que se recoge en el Globo.

★ Elsa Martinelli, la italiana nacionalizada francesa, va a filmar «El asesino al que le gustan los bombones», en los estudios romanos de Cinecittá.

★ El príncipe indio Pir Zade Vilayat Inayat Khan está muy triste, pues da por perdida en los Alpes, en Chamonix su magnífica águila real de dos metros de envergadura.

★ Se rumorea que el Gobierno de Bolivia ha propuesto al de Cuba, el cambio del francés Régis Debray, por 100 detenidos políticos que retiene Fidel Castro.

TRIGO, CEBADA, MAIZ

Y OTROS CEREALES Y GRANOS PUEDEN ALMACENARSE EN SILOS METALICOS

BUTLER, A PARTIR DE UN COSTO DE 0,36 PTAS. KG.

- Compruebe la calidad y características del Silo BUTLER, en nuestros stands de la III FERIA REGIONAL DE MUESTRAS DE VALLADOLID
- Existe un Silo BUTLER para cada agricultor, Cooperativa o industrial, sean cuáles fueren sus necesidades
- CON LA GARANTIA DE

PRADO HNOS. Y CIA. - LUCHANA, 4 - BILBAO (8)

FABRICAS EN MIRAVALLES Y URBI-BASAURI

DELEGACIONES EN:

VALLADOLID — Paseo San Isidro, 30 — Teléfonos 22 14 91 - 22 16 24

MADRID — Ilustración, 13 - 15 — Teléfono 247 21 51

SEVILLA — Alvareda, 24 — Teléfono 22 89 77

EMPRESA SERIA

DESEA PONERSE EN CONTACTO CON

Sres. que dispongan de

5 a 10 millones de pesetas

Se trata actualmente del ramo de mayor importancia comercial.

Con propósito de llegar a un entendimiento, bien abonando intereses de hasta un

15 por 100 a un 20 por 100

u otras medidas a acordar de común acuerdo.

Escribir al núm. 1.337. Publicidad Alas. Almirante Bonifaz, 3. — BURGOS.

¡Su mejor inversión!

PISOS

desde 290.000 a 415.000 pesetas

Entrada: 100.000 pesetas

Resto, a pagar en 10 años

* *

Información y venta:

LABORABLES Y FESTIVOS

VIVIENDAS CASTILLA, S. A.

CALLE VITORIA 245

TELEFONO 209048

M.E.C.D. 2017

Hoy llegarán a Burgos los restos mortales de los cuatro burgaleses que perecieron en accidente de tráfico en la provincia de Huesca

El sepelio se celebrará a primeras horas de la tarde

Gran sentimiento causó en la ciudad el conocimiento del trágico accidente ocurrido en la provincia de Huesca el pasado domingo, en el que perdieron la vida dos conocidos matrimonios burgaleses que regresaban a Burgos procedentes de Andorra, cuyo Principado habían visitado en viaje de vacaciones.

Los familiares de las víctimas emprendieron viaje en la noche del domingo con dirección a la localidad oscense de Fraga donde se encontraban los cadáveres de sus deudos, iniciando inmediatamente las gestiones oportunas para su traslado a nuestra ciudad. Los furgones mortuorios saldrán de Fraga a primeras horas de la mañana de hoy, esperándose la llegada a Burgos a primeras horas de la tarde para celebrar las honras fúnebres y su posterior traslado al cementerio de San José, donde recibirán cristiana sepultura.

El accidente ocurrió a las siete menos cuarto de la tarde del domingo, al entrar en colisión el camión matrícula VI-19.513 y el turismo BU-23.372. El trágico choque se registró a la altura del kilómetro 397 de la carretera nacional número 2 de Madrid a Francia por la Junquera, término municipal de Peñalba (Huesca). El camión circulaba en dirección a Francia y el turismo lo hacía hacia Burgos. Conducía aquel el vecino de Vitoria, Jesús Ramón Corcuera Mesanza, quien, al parecer, quedó detenido a disposición de la autoridad judicial. El turismo era conducido por su propietario, don Manuel Sánchez Arroyo, de 39 años, arquitecto, vecino de Burgos, plaza de San Fernando, 2 y en su compañía viajaban su esposa, doña María del Carmen Juez de Velasco, de 25 años y el hijo más pequeño del matrimonio, una criatura de tres meses. En el asiento posterior del vehículo viajaban el matrimonio formado por don Vicente Fernández González, de 40 años, industrial que tenía su casa en el edificio del Instituto provincial de Higiene de nuestra ciudad y la esposa de éste, doña Justina Izquierdo Castro, de 37 años.

A consecuencia del brutal choque resultaron con heridas gravísimas los cuatro ocupantes del turismo y lesiones leves, salvo complicaciones, el hijo pequeño de los señores Sánchez Juez; heridas de pronóstico reservado sufrió el conductor del camión.

Los accidentados fueron trasladados en varios turismos a la localidad oscense de Fraga, donde ingresaron en la Policlínica Quirúrgica. A los pocos momentos de su ingreso y pese a los auxilios de la ciencia médica fallecieron los dos matrimonios burgaleses que recibieron los auxilios espirituales a cargo del capellán de la clínica. La criatura que, gracias a Dios, parece ser que sus heridas son de escasa consideración, recibió las máximas atenciones del personal del centro quirúrgico y de forma muy especial del director del mismo.

En el lugar del accidente se personaron fuerzas de la Guardia civil de Tráfico que practicaron las diligencias del accidente, haciéndola posteriormente la autoridad judicial.

Los cadáveres, como hemos dicho al principio de nuestra información, serán trasladados a nuestra ciudad a primeras horas de la mañana de hoy, para a primeras de la tarde celebrar el funeral y acto seguido su conducción al cementerio municipal.

Descansen en paz las almas de estos dos jóvenes matrimonios, burgaleses y reciban sus familiares nuestro sentido pésame.

MISA DE CORPORE INSEPULTO EN EL SEMINARIO

El Arzobispado nos facilitó ayer la siguiente nota:

«Habiendo solicitado al excelentísimo y reverendísimo señor arzobispo algunos arquitectos, compañeros y amigos del infortunado don Manuel Sánchez Arroyo, fallecido en accidente trágico de automóvil con su mujer, y el matrimonio Fernández-Izquierdo, la celebración de la misa de córpore insepulto en la capilla del Seminario de Misiones Extranjeras, cuya obra fue planeada y dirigida por dicho señor arquitecto, tratándose de un caso singularmente excepcional, el Prelado ha accedido a que el reverendo señor cura párroco de San José celebre los funerales en dicha iglesia».

PISO MARAVILLOSO

PARA HABITAR HOY MISMO

ZONA RESIDENCIAL. Piso tercero, sol y luces extraordinarias. Consta de cuatro habitaciones, tres de ellas exteriores; cocina y aseo, media bañera, agua caliente, suelo madera parquet pino Soria; calefacción, cocina económica, corriente industrial y antena colectiva.

FACILIDADES DE PAGO

Avenida del Cid, 80, 2.° C

Teléfono 20-93-33

Nueva jornada de la campaña "Conozca usted su provincia"

El pasado domingo, un nuevo grupo de burgaleses visitó Caleruega, Peñaranda de Duero, la ciudad romana de Clunia, Aranda de Duero y Lerma.

La visita turística comenzó con la asistencia a una misa concelebrada por Padres del Monasterio de Caleruega y cantada por el coro de novicios de los P.P. Dominicos. A la llegada fueron recibidos por las autoridades de la localidad. Terminada la misa giraron una detenida visita al Monasterio citado y localidad de Caleruega acompañados por un Padre dominico.

Se trasladaron después a Peñaranda de Duero en cuyo lugar les esperaba el escritor y farmacéutico D. Domingo Pascual Jimeno que deleitó a los excursionistas con sus explicaciones en las visitas que realizaron al Palacio de los Condes de Miranda, Plaza Mayor, calles típicas de la localidad, Colegiata y farmacia con su botica, rebotica y laboratorio conservado durante siglos.

Desde Peñaranda de Duero se trasladaron a la ciudad romana de Clunia visitando el museo y restos y vestigios de aquella antigua ciudad en cuyo recorrido les acompañó el encargado del Museo que está creando la Diputación provincial.

Terminadas estas visitas el grupo de burgaleses se trasladó a Aranda de Duero, ciudad que visitaron detenidamente y a su regreso se detuvieron en la villa de Lerma.

El domingo próximo quedará terminada por este año esta campaña, cuyo éxito ha superado toda clase de previsiones. La excursión o visita turística de este día tendrá el itinerario de Burgos-Frías-Trespaderne y Oña, deteniéndose en estas localidades, especialmente en la de Oña para visitar sus múltiples motivos turísticos y poder asistir a los actos del «Día de la Provincia», que se celebra este año en esta localidad.

STP®

Homenaje de Astudillo a Burgos en sus fiestas patronales

El Orfeón ofreció un concierto en la localidad palentina

Dos testimonios gráficos de las fiestas de Astudillo. En primer lugar, la «fuente del vino» allí establecida y en segundo, la «Reina» y las damas de honor de la villa palentina, brindando con las clásicas jarras.

La localidad palentina de Astudillo ha rendido un cariñoso y simpático homenaje a Burgos por las atenciones que la ciudad y las autoridades tuvieron para con los heridos en el trágico accidente del paso a nivel de Villalbilla ocurrido el pasado mes de Julio. Dentro del programa de actos con los que celebran sus fiestas patronales los vecinos de Astudillo, el Ayuntamiento de la localidad palentina dedicó el pasado domingo como día de homenaje a Burgos, presidiendo los diversos actos programados la gentil y bella embajada burgalesa integrada por la "reina" de las fiestas, señorita Pilar Echevarrieta; "reina" de la Casa de Palencia en nuestra ciudad, señorita Alicia Pérez Ojeda y "reina" de la "Unión Artesana", señorita Felisa Pérez Bustos.

En la solemne misa con la que se iniciaron los actos intervino el Orfeón Burgalés, cuya masa coral, bajo la dirección del maestro Salvador Vega, cantó la misa del maestro Nebreda, en castellano.

Posteriormente en uno de los más céntricos salones de la localidad la masa coral burgalesa ofreció un concierto en el que interpretaron diversas composiciones musicales, siendo calurosamente aplaudidos por el público que obligó a la masa coral a repetir varias de sus intervenciones. En el concierto actuó también la Banda de Música del Gobierno Militar de Burgos.

La representación burgalesa fue delicadamente agasajada tanto por parte de las autoridades como del vecindario que tuvieron para los burgaleses toda clase de deferencias.

NUESTROS TELEFONOS:
REDACCION: 201280.
ADMINISTRACION: 207148

GUIA DEL RADIOYENTE

Radio Popular

PRIMER PROGRAMA

10,00, Con la Prensa bajo el brazo; 10,15, Mosaico español; 10,30, Un ritmo para la mañana; 10,40, Suerte, vista y... ¡Orbea!; 11,00, Cita con Joan Manuel Serrat; 11,15, "Hombres de Dios". Capítulo octavo; 11,30, Tres palabras; 11,45, Nuestros invitados; 12,00, Angelus; 12,05, Pequeño concierto; 12,15, Ronda de la América española; 12,30, Del brazo y por la calle.

SEGUNDO PROGRAMA

12,45, La nueva frontera; 13,45, Felices los tenga usted. I; 14,10, Iglesia postconciliar; 14,15, Un buen tema, el tiempo; 14,30, Diario hablado de Radio Nacional de España; 14,45, La hora del café; 15,00, Con sabor español; 15,15, Mensaje en alta fidelidad; 15,25, Felices los tenga usted. II.

TERCER PROGRAMA

16,00, "Lawrence de Arabia". Capítulo 119; 16,15, Club de amigos; 17,30, Bazar del microsurco; 18,00, Album de discos; 18,30, Imágenes musicales de los Países Bajos; 18,45, Estrictamente instrumental; 19,00, Angelus; 19,05, Vuelo musical a través del Mundo; 19,35, La zarzuela. "La Rosa del azafrán".

CUARTO PROGRAMA

20,30, Santo rosario en familia; 21,00, Pentagrama de París; 21,30, La música noble de España; 21,45, La palabra del Papa. Retransmisión de Radio Vaticana; 22,00, Diario hablado de Radio Nacional de España; 22,30, Noticiario. Boletín informativo de noche; 22,45, Novedad musical, 22,55, Con sabor español; 23,00, Viajeros con estrella; 23,45, Compás final; 0,00, Lectura de programas; 0,02, Palabras para el silencio; 0,05, Cierre de [illegible] tación.

Radio Castilla

MAÑANA. — 7,55: [illegible] Apertura. Lectura de [illegible] mas. 7,58: Matinal Cadena [illegible] Buenos días, Señor, por el [illegible] peña. Deportes, por el [illegible] Marco. El tiempo, por [illegible] no Medina. El menos que [illegible] un gallo. Nuestra ciudad [illegible] manía. Humor, Paco Ru[illegible] tective privado. 10,00: Pág[illegible] ñanera. 10,30: Al compás [illegible] trabajo. 12,00: Angelus. 12,[illegible] pítulo 92 de la novela «Pres[illegible] 12,15: Escenario de la can[illegible] 12,30: Programa en Cadena [illegible] diodía Cadena S.E.R.

SOBREMESA. — 13,00: [illegible] de discos. 13,15: Música esce[illegible] 13,30: Felicidades con [illegible] 14,00: Escaparate sonoro: [illegible] vé Vilard. 14,15: Noticias [illegible] les. 14,20: Tres minutos con [illegible] orquesta de José Carli. 14,3[illegible] transmisión del diario hab[illegible] de Radio Nacional de Es[illegible] 14,45: Información financ[illegible] 15,00: Discos dedicados. [illegible] Canciones a varias voces. [illegible] «Tres novelas de amor» (se[illegible] lo 64). 16,30: Capítulo segund[illegible] la novela «La promesa rota».

TARDE. — 17,00: Capítul[illegible] de la novela «Chantaje». [illegible] Consultorio Avecrem. 17,3[illegible] pítulo 12 de «El error». 18,0[illegible] grama en cadena: Canasta [illegible] tú y Muy cerca del cora[illegible] 18,30: «El precio de las co[illegible] (Capítulo 27). 19,00: Capítul[illegible] de «Lo que nunca somos». [illegible] Usted elige: Discos solicitad[illegible]

NOCHE. — 20,00: La hora [illegible] la zarzuela: Molinos de v[illegible] de Pablo Luna. 21,00: Fies[illegible] baile. 21,30: Las canciones [illegible] Julio Martín. 21,45: Avance [illegible] formativo. 22,00: Retransmi[illegible] del diario hablado de Radio [illegible] cional de España. 22,15: Not[illegible] locales. 22,30: Música ye-yé. [illegible] Concierto para la noche. [illegible] Cierre.

IMPORTANTE EMPRESA

DE ELECTRODOMESTICOS DEL NORTE DE ESPAÑA

SOLICITA DELEGADO

CON ALMACEN PROPIO PARA

BURGOS Y PROVINCIA

Escribir con amplias referencias a don José María Olano Berrecoechea. C./ E. Amilibia, 10.

SAN SEBASTIAN

†

LOS ESPOSOS

DON MANUEL SANCHEZ ARROYO

(ARQUITECTO)

de 39 años de edad, y

DOÑA MARIA DEL CARMEN JUEZ DE VELASCO

de 25 años de edad

Fallecieron el día 17 de Septiembre de 1967, a consecuencia de accidente de tráfico, en Fraga (Huesca)

(Q. E. P. D.)

Sus apenados padres, don Manuel y doña Petra; don Alfonso y doña Leandra; hijos, Jorge Manuel y Luis Alfonso; hermanos y hermanos políticos, don Pedro, doña Carmen, doña Celia y doña Cristina Sánchez Arroyo; doña María José y don Alfonso, doña María Teresa, doña María de los Angeles, don Alfonso, don Jesús Manuel, don José Antonio y doña María Begoña Juez de Velasco; don Julio, don Jesús, doña Hildegard-Isabel y doña María del Carmen; tios, entre ellos doña Anunciación de Velasco; sobrinos, primos y demás familia.

Ruegan una oración por sus almas y la asistencia a las HONRAS FUNEBRES y FUNERAL que se celebrarán en la capilla del Seminario de Misiones Extranjeras (Calle de San Pedro de Cardeña) HOY, MARTES, a las CINCO y acto seguido la conducción de los cadáveres al Cementerio de San José.

Burgos, 19 de Septiembre de 1967

Servicios fúnebres "LA CRUZ", Paloma 18, Teléfono 201411

M.E.C.D. 2017

Finalizó el Capítulo general de Abadesas del Císter

La de las Huelgas fue reelegida Madre General de la Federación

Ayer, a las seis de la tarde, finalizó el Capítulo general de la Federación de Monjas Cistercienses de San Bernando, que durante la pasada semana ha venido celebrándose en el Real Monasterio de las Huelgas.

En la sala capitular del monasterio, se reunieron las 27 abadesas y la solemne ceremonia de proclamación de la nueva abadesa general de su Orden fue presidida por el Asistente de la Federación, Padre Roberto Larrinoa, Padre Benito Ramos, representante general de la Orden del Císter y el prior del Monasterio de San Pedro de Cardeña, Padre Carlos Azcárate.

Efectuada la votación resultó elegida nuevamente por otros seis años, la actual abadesa general y del monasterio de Las Huelgas, Ilma. señora doña María del Rosario Díaz Guerra.

Hoy, en el altar enclaustrado, el Excmo. y Rvdmo. señor arzobispo de Burgos, Dr. García de Sierra y Méndez, oficiará una misa concelebrada, al final de la cual se nombrará el Consejo de la Orden.

La ilustre religiosa recibió la felicitación de todas las abadesas que han asistido al Capítulo y de la comunidad del monasterio de las Huelgas de donde es abadesa.

Para colegio de Enseñanza Media

legalmente autorizado "JUVENTUS", de Quintanar de la Sierra (BURGOS). Se necesita Licenciado en Letras, bien retribuído, dirigirse al Ayuntamiento de Quintanar de la Sierra.

GUERLAIN

Tiene el honor de informar a Vd. que una PROFESORA DIPLOMADA de su Instituto de Belleza de París estará a su disposición del día 21 al 23 de Septiembre en:

PERFUMERIA FERNANDO

Cardenal Segura, 3. Tfno. 203373

CONSULTAS GRATIS

Para tratamientos sírvase reservar hora

tve

MARTES

1,30: Carta de ajuste.
1,45: Presentación.
1,47: Hombres y tierras.
2,15: Panorama de actualidad
3,00: Telediario.
3,30: Vamos a la mesa.
3,40: España al día.
3,50: Novela: «La Reina Juana». Cap. II.
4,10: Valle de pasiones.
5,10: Cierre.
6,55: Carta de ajuste.
7,10: Presentación y avances.
7,12: Jardilín.
7,35: Avances de Telediario.
7,40: Imágenes para saber.
8,10: Aula TV.
8,20: Dibujos animados: El Oso Yogi.
8,30: La música.
9,02: Protagonista el hombre
9,30: Telediario.
10,00: Programa informativo.
10,30: El cine en casa: «Su Majestad de los Mares del Sur».
12,00: Telediario y cierre.

MIERCOLES

1,30: Carta de ajuste.
1,45: Presentación y avances.
1,50: Ventana al mundo.
2,15: Panorama de actualidad.
3,00: Telediario.
3,30: Vamos a la mesa.
3,40: España al día.
3,50: Novela: «La Reina Juana». Cap. III.
4,10: Setenta y siete: «El asunto de Hong Kong».
5,10: Cierre.
6,45: Carta de ajuste.
7,00: Presentación.
7,07: Jardilín.
7,30: Un tema para debate.
8,00: Avance de Telediario.
8,15: Eurovisión. Fútbol: Copa de Europa. Ajax de Amsterdam - Real Madrid.
10,20: Telediario.
10,45: Estudio 1.
0,15: Telediario y cierre.

Emerson

El televisor del futuro

COMERCIAL VELO - MOTO

El «Rallye» Firestone-Burgos tendrá un total de 100 participantes

Llegarán a nuestra ciudad el día 13 de Octubre y aquí efectuarán la subida al Cerro de San Miguel

La salida será dada desde nueve capitales distintas

Ha sido ya editado el reglamento particular que regirá el "Rallye Internacional Firestone-Burgos", que se desarrollará dentro de los actos conmemorativos de la inauguración de la fábrica "Firestone Hispania" de Burgos y que con esta entidad organiza conjuntamente el Real Automóvil Club de España, con la colaboración del Ministerio de Información y Turismo, de los Clubs automovilistas y Delegaciones y Clubs Motoristas del recorrido.

Este "Rallye" se desarrollará en los días 11, 12, 13 y 14 de Octubre, estando limitada la participtación de corredores a un máximo total de cien vehículos.

Pueden intervenir todos los tipos de automóviles de turismos de serie y especiales, así como de sport, a cuyo fin se establecen nueve clases de categorías.

La salida la tomarán todos los participantes el día 11 de Octubre, desde los distintos lugares: Almería, Barcelona, Bilbao, La Coruña, Lisboa, Madrid, San Sebastián, Sevilla y Valencia, para coincidir todos el día 12 en el puerto de Navacerrada, desde donde se dirigirán al "circuito del Jarama". del Real Automóvil Club, donde habrán de efectuar pruebas diversas. Una vez eectuadas éstas todas los "rayllistas" seguirán un itinerario común, con sujeción al siguiente recorrido:

Circuito del Jarama, Somosierra, Aranda de Duero, Burgos, Villarcayo, Bercedo, Amurrio, Orduña, Puentelarrá, Miranda de Ebro, Labastida, Vitoria, Ochandiano, Durango, Elgueta, Eibar, Amorebieta, fábrica de Firestone en Basauri, Munguía, Bermeo, Guernica, Elgóibar, Azpeitia, Vidania, Tolosa, Oyarzun, Fuenterrabía, puerto Jaizquibel, San Sebastián, Hernani, Olazagutia, Estella, Logroño, Laguardia, Cenicero, Nájera, Belorado, Burgos, a cuya capital comenzarán a llegar a las cuatro menos cuarto de la tarde del día 13 de Octubre, dirigiéndose por la calle de Vitoria y avenida del General Sanjurjo, al pie del Cerro de San Miguel, frente a la Residencia Sanitaria, realizándose luego la subida de este Cerro hasta el Castillo en marcha cronometrada.

Una vez verificada tal ascensión, los coches descenderán por las traseras del Seminario y arco de San Martín y paseo de Los Cubos, puente de Castilla y calle de la Merced. dirigiéndose a la plaza de Santa Teresa, donde quedarán concentrados todos los automóviles, a fin de realizar al día siguiente las pruebas de habilidad en las pistas de la propia fábrica de "Firestone" en Burgos.

El promedio señalado a todas las categorías durante el Rallye es de 50 kilómetros por hora.

En las pruebas complementarias de clasificación, de las que habrá varias, la velocidad es libre, a elección de cada participante.

Los premios a otorgar en este Rallye, son de rango internacional y serán los siguientes:

Clasificación general. — Primero, 100.000 pesetas, y trofeo; segundo, 75.000 pesetas y troeo; tercero, pesetas 50.000 y trofeo; cuarto, 30.000 y trofeo; quinto. 20.000 y trofeo; sexto, 15.000; séptimo, 12.000; octavo, 10.000; noveno, 8.000; décimo, 6.000; undécimo, 4.000 y duodécimo, 3.000.

Clasificación Scratch. — Primero, 15.000 pesetas y trofeo; segundo, 10.000, y tercero, 5.000.

Clasificación por clases.— Primero, 3.000 pesetas y trofeo; segundo, 2.000 y tercero, 1.000.

Clasificación por Escuderías.— Primero, 9.000 pesetas y segundo, 6.000.

Clasificación Damas.- Primero, 8.000 pesetas y trofeo; segundo, 4.000 y trofeo.

Clasificación vehículos de fabricación nacional.— Primero, 9.000 pesetas y trofeo; segundo, 6.000 y tercero, 3.000.

Clasificaciones especiales para vehículos con neumáticos "Firestone". — Primero, 15.000 pesetas y trofeo; segundo, 10.000; tercero, pesetas, 6.000; cuarto, 4.000 y quinto 3.000.

Finalmente, para las pruebas de "slanom" (habilidad) a realizar en las pistas de la fábrica burgalesa, se concederán tres trofeos.

La imprudencia de un niño causa ocho muertos en Colombia

El accidente se produjo en el curso de una prueba automovilística

Pereira Risaralda (Colombia) (Alfil). — Ocho personas resultaron muertas y 31 heridas durante la carrera automovilística celebrada en el circuito de esta ciudad. El grave accidente se produjo por la imprudencia del niño Carlos Manuel Ocampo quien cruzó la pista cuando el corredor Efraín Murcia marchaba a gran velocidad. El conductor intentó evitar el atropello del pequeño; pero como consecuencia del violento frenazo el coche dio varias vueltas y se lanzó contra un sector del público.

Los directivos de la carrera ordenaron la inmediata suspensión de la misma cuando aún faltaban varias vueltas para finalizar.

Los muertos fueron el niño, que cometió la imprudencia y otros dos de 7 y 10 años, que fallecieron en el lugar del accidente. En el hospital murieron una señora de 26 años y su hijita de cinco, otras dos niñas de dos y siete y una joven de 18.

De las 31 personas que resultaron heridas, dieciocho lo fueron de carácter muy grave y se teme que algunas fallezcan.

AUTOMOVILISTA MUERTO

Lobito (Angola) (Alfil). — Ha resultado muerto Castro Pereira, mientras participaba en la prueba automovilista celebrada en el circuito de Lobito.

El infortunado automovilista detuvo su vehículo en el "box" y poco después fue embestido por otro vehículo participante que, al parecer, patinó en una mancha de aceite.

PERECE CARBONIZADO

París (Alfil). — El ex-campeón de Francia de automovilismo Jean Charles Rolland, de 32 años, murió carbonizado cuando realizaba ensayos en el circuito del autódromo francés de Montlehery.

Al tomar una curva el piloto perdió la dirección y volcó el vehículo que ardió en pocos minutos con su piloto.

CICLISTA MUERTO

Varsovia (Alfil). — Ha fallecido en el hospital, el ciclista polaco, Jan Myskar, de 22 años a consecuencia de las heridas sufridas en la caída de ayer durante la Vuelta ciclista a Polonia.

A su industria o su comercio le es indispensable la propaganda

Diario de Burgos

garantiza la eficacia de su anuncio, por la gran difusión de nuestro periódico

TALLERES GRAFICOS

«DIARIO DE BURGOS»

TRABAJOS A TODO COLOR EN

OFFSET

PRESUPUESTOS VENTAJOSOS

Talleres Gráficos Diario de Burgos

Vitoria, 13. — Teléf. 202852. — Apartado 46

BURGOS

STP

EL SEÑOR

DON VICENTE FERNANDEZ GONZALEZ

(INDUSTRIAL)

Y SU ESPOSA

DOÑA JUSTINA IZQUIERDO CASTRO

Fallecieron a consecuencia de accidente de automóvil el pasado día 17 del actual, confortados con los Auxilios Espirituales.

(Q. E. P. D.)

Sus apenados padres, don Vicente Fernández Martínez; don Eusebio Izquierdo Arribas y doña Perpetua Castro Mínguez; hijas, Rosa-Elma, Judit y Rut; hermano, don José María; hermana política: sobrinos, tios y demás familia.

Ruegan a sus amistades oraciones por el eterno descanso de sus almas y les suplican la asistencia a las HONRAS FUNEBRES y ENTIERRO, que se celebraran HOY, MARTES, a las CINCO, en la capilla del Seminario de Misiones Extranjeras y seguidamente a la inhumación de los restos mortales en el Cementerio municipal de San José; actos piadosos por los que les anticipan las más sinceras gracias.

Burgos, 19 de Septiembre de 1967 — Casa doliente: Avda. Conde Vallellano, 4 — "LA MISERICORDIA"

M.E.C.D. 2017

QUISICOSAS LOCALES

La brigada volante del servicio municipal de limpieza tiene problema de falta de personal. Esta es la explicación de por qué no llega a todos los barrios periféricos.

El problema se arreglará con la implantación de 25 barrenderos de distrito, pues los 60 hombres que teóricamente integran dicha brigada volante —en la práctica son ahora 34 ya que los demás no "funcionan" por enfermedad, vacaciones, etc—, resultan insuficientes.

Vengan, pues, los nuevos barrenderos de distrito, pero hasta que la Dirección general de Administración local —poderoso señor— no lo apruebe, hay que esperar. Lo malo es que la máquina barredora no puede entrar en calles donde falta la urbanización.

—o—

Las cosas de palacio andan despacio, dice el adagio popular. Para demostrarlo, basta con recordar que el 13 de Enero de 1963, en la sección que entonces publicaba nuestro periódico titulada "Captado al vuelo", se decía lo siguiente:

"Cerrado el concurso de ideas sobre aprovechamiento del solar resultante del derribo del viejo Colegio-Asilo de San José y, pese a cierto intento de "boicot" felizmente fracasado, en la Caja de Ahorros del Círculo Católico de Obreros se ha recibido un buen número de trabajos procedentes de diversos puntos de España. Esperamos con interés e impaciencia el fallo".

No recordamos si el concurso se resolvió. Lo que sí está en nuestra memoria fue el debate consejil sobre la cuestión del "retranqueo" y la petición de singularidad del solar.

Pero ¿cuándo se edifica al fin?

—o—

También hace cuatro años se dijo que la plaza de Vega iba a ser pavimentada entonces por el Ayuntamiento, lo que permitía abrigar la esperanza de dar un "paso adelante" en la ordenación de tan ansiada plaza.

Después volvió a indicarse que el asunto iba a cobrar actualidad. Cuando el señor Jaquotot era alcalde, la cosa estuvo a punto de arreglarse de tal modo, pero quedó en aguas de borrajas. Una pena, porque la plaza de Vega puede quedar la más bonita y atractiva de Burgos. ¡Adelante con el proyecto!

—o—

"Sólo virtud es nobleza", fue la divisa del Cardenal Segura. Y un día la Diputación acordó abrir expediente para concederle, a título póstumo, la medalla de oro de la provincia o el de Hijo Predilecto de la provincia, lo mismo que al P. Silverio de Santa Teresa, General que fue de los Carmelitas Descalzos.

Ambas preclaras figuras de Burgos han entrado en la Historia. Escapan, por tanto, a cualquier pasión humana. ¿Por qué no se lleva adelante el homenaje de la provincia a quienes constituyen ejemplo y símbolo de las mejores virtudes del pueblo burgalés?

—o—

Nuestra ciudad, artística y monumental, siempre fue sede de la Comisaría de Zona de Bellas Artes, pero al fallecer don José Luis Monteverde quedó vacante la plaza y lo malo no es que hubiera quedado disponible sino que, al parecer, se ha extinguido para pasar a Valladolid. La cosa no tiene ni pizca gracia. El hombre de la calle interesado en las Bellas Artes pregunta si es tiempo todavía de arreglar lo que parece no tiene remedio a estas alturas.

—o—

Ahora que se habla de poner parquímetros en la ciudad, viene de Holanda la noticia de que en Amsterdam ha surgido un género nuevo de robos. Los contadores de estacionamiento, situados en los lugares más céntricos, desaparecen sin saber cómo ni cuándo.

Sólo en una semana fueron robados veinte parquímetros. ¿Correrán análogo riesgo los que se instalen en Burgos?

—o—

Los "Martinillos", aun conscientes de las limitaciones que les impone su propia condición humana, pretenden estar en aquellos lugares de la ciudad donde surge cualquier hecho noticiable, algún aspecto que denunciar o leves o importantes matices que comentar.

Por esa razón y fieles a la norma señalada, el sábado concurrieron a la plaza de toros y allí se encontraron con que el reloj público del coso se ha perdido...

El domingo también comparecieron en el campo de "El Plantío". Y aquí advirtieron que los servicios higiénicos estaban cerrados, lo que dio lugar a que en el descanso gran número de aficionados apareciesen vueltos contra las tapias que circundan el recinto, como si se tratase de un muro judío de las lamentaciones.

Pero de nada especial se lamentaban. Como no fuera de que el C. D. San Juan, en su derecho a usufructuar el campo, no cuente asimismo con el de disponer de los servicios de carácter higiénico.

Estamos seguros que el episodio comentado no se repetirá.

—o—

En varias ocasiones y desde diferentes periódicos —especialmente los madrileños— se ha abogado por que la Agrupación de Tráfico de la Guardia Civil se hiciera asimismo cargo de la ordenación dentro de las capitales.

La sugerencia no ha prosperado.

Sin embargo, el sábado y ayer vimos cómo una pareja de motoristas montó en "puesto" en la carretera Madrid - Irún, dentro de la ciudad, en plena calle de Vitoria y frente al cuartel de Infantería. Y allí libreta en ristre, dejaron constancia de su presencia cerca de algunos automovilistas que consideran que con el coche, por ser suyo, pueden hacer lo que quieren y conducir como les viene en gana.

Martinillos

Crónica meteorológica

Cielo nuboso y precipitaciones

Madrid. (Crónica especial de «Cifra», por J. Jiménez de la Cuadra).

En la noche del domingo aún se registraron algunas precipitaciones débiles en el Norte de Andalucía y en el Cantábrico, y chubascos muy aislados en el Duero y Ebro, disminuyendo la nubosidad por la madrugada y durante el día en toda España, sin registrarse más precipitaciones que las de riesgos de chubascos tormentosos en la desembocadura del Ebro y en las Baleares. En las demás regiones predominó el cielo despejado o poco nuboso. Los vientos fueron, en general, débiles de componente Oeste, soplando de Levante en Cataluña y costa mediterránea y del Noreste en Canarias.

El anticiclón del Atlántico se ha desplazado algo hacia el Sur, quedando aún la Península en su borde oriental, con una lenta disminución de la presión hacia el Mediterráneo. Un nuevo sistema nuboso, que se mueve alrededor de una depresión centrada al Noroeste de las Islas Británicas, se desplaza por el Norte del anticiclón aproximándose a la Península, y se espera que mañana afecte a Galicia, el Duero y el Cantábrico.

Por regiones se prevé en Galicia y Duero cielo muy nuboso con precipitaciones intermitentes. En Cantábrico, nuboso con chubascos aislados, más frecuentes en su zona central y oriental. En Castilla la Nueva y Extremadura, cielo poco nuboso con períodos del cielo nuboso por la tarde y riesgo de algún chubasco. En Ebro, muy nuboso en la cabecera y poco nuboso en el resto. En Andalucía, Sureste y Levante, poco nuboso. En Cataluña y Baleares cielo poco nuboso y en Canarias, poco nuboso.

Temperaturas extremas en capitales europeas: Helsinki, 17-4; Estocolmo, 19-9; Londres, 19-13; Amsterdam, 18-10; Bruselas, 17-10; Berna, 17-7; Bonn, 20-8; Berlín, 20-12; París, 19-12 y Madrid, 24-4.

Las extremas de España: Murcia, 33 y Lugo, 5.

CAPATAZ

para explotación ganadera y agrícola, ubicada en importante localidad de esta provincia, se necesita.

Dirigirse por escrito, reseñando historial personal y pretensiones al núm. 1.160.

MARIANO RICO - PUBLICIDAD

San Juan, 41. — BURGOS

El régimen de seguridad social en los representantes de comercio

Protesta del Consejo de Trabajadores de Sevilla contra el salario mínimo

Madrid (Cifra). — Los representantes de comercio que tengan la condición de trabajadores por cuenta ajena, estarán obligatoriamente incluídos en el régimen especial de la Seguridad Social de los representantes de comercio, previsto en el apartado k) del número dos del artículo diez de la Ley de la Seguridad Social, según se dispone en el decreto 2.10/1967 del Ministerio de Trabajo, que hoy publica el "Boletín Oficial del Estado"

A los efectos de este régimen especial se considera empresario, aunque su actitud no esté motivada por ánimo de lucro, a toda persona natural o jurídica, por cuya cuenta trabajen los representantes de comercio citados.

La acción protectora de este régimen especial comprenderá las prestaciones por invalidez permanente, cualquiera que fuere su causa; prestación económica por vejez; prestaciones económicas por muerte y supervivencia, cualquiera que fuese su causa; indemnización a tanto alzado por lesiones permanentes derivadas de accidentes de trabajo, no constitutivas de incapacidad y asistencia social y servicios sociales.

La base de cotización para la cobertura de la acción protectora se realizará sobre la de tres mil ciento cincuenta pesetas mensuales y el tipo será del once por ciento, del que corresponde el siete al empresario y el cuatro al trabajador.

El decreto entrará en vigor el día uno de Enero de 1968, desde cuya fecha comenzará a surtir efectos este régimen especial.

PROTESTA DEL CONSEJO DE TRABAJADORES SEVILLANOS

Sevilla (Cifra). — Protestar contra el nuevo salario mínimo de 96 pesetas, por considerarlo insuficiente y contrario a los deseos repetidamente expresados por el Consejo nacional de Trabajadores, ha sido uno de los acuerdos adoptados en la sesión plenaria celebrada hoy por el Consejo provincial de Trabajadores de Sevilla, según informa el Servicio de Información Sindical.

Se acordó igualmente hacer constar que el Consejo de Trabajadores sevillano se reserva las acciones posible de recurso con relación al nuevo salario, por estimar que el mismo no llega a cubrir las necesidades mínimas y puede crear malestar entre los trabajadores.

En este sentido se resolvió enviar telegramas al delegado nacional de Sindicatos y al presidente del Consejo nacional de Trabajadores.

En la reunión, que presidió don José Castillo Barrena, titular de la Sección Social del sindicato de Actividades Diversas, se hizo también patente la disconformidad del Consejo por el insuficiente aprovechamiento de la Universidad Laboral sevillana, que cuenta con un número de alumnos muy inferior a sus posibilidades, quizá debido esto a la desaparición de las enseñanzas agrícolas en una región, como la andaluza, tan necesitada de esta clase de técnicos.

EXPEDIENTE DE CRISIS DE UNA EMPRESA VIZCAINA

Bilbao (Cifra).—La empresa "Fabricaciones Metalúrgicas, S. A.", radicada en la localidad vizcaína de Arrancudiaga y dedicada a la fabricación de aceros finos, ha solicitado el cierre de la misma.

Los motivos que se aducen en la solicitud hacen referencia a la situación extremadamente difícil de la sociedad, cuya plantilla es de unos 450 trabajadores, viéndose prácticamente impedida de continuar sus actividades normales. La empresa proyecta convocar una Junta general extraordinaria de accionistas para proponer la disolución y liquidación consiguiente de la sociedad.

Una consecuencia de esta decisión, se afirma, será la suspensión definitiva del vínculo laboral con el personal.

La situación de la empresa se ha hecho insostenible principalmente por la disminución en las ventas de los productos fabricados. De todas maneras, se asegura que si llegan a recibirse las ayudas solicitadas del Ministerio de Hacienda, la sociedad probablemente retiraría de inmediato la solicitud de crisis que tiene presentada.

EL PERSONAL DE "3-E" COBRARA SUS PAGAS

Madrid (Cifra). — A partir de mañana martes, los periodistas, administrativos y empleados afectados por la suspensión de pagos judicial del diario "3-E", percibirán las cantidades correspondientes a cada uno de ellos, adeudadas hasta el 31 del pasado Agosto, más la parte correspondiente (dos tercios) de la gratificación de Navidad.

Casi siete millones de automóviles viejos destruídos en un año en los Estados Unidos

De ellos las tres cuartas partes hubieran hecho todavía buen papel en Europa

Nueva York. — (Crónica del corresponsal de FIEL-DERI, para DIARIO DE BURGOS). — La pobre Europa, con menos de 50 millones de automóviles, hace el ridículo al lado de los 94.179.000 coches que circulaban el 31 de Diciembre último por las carreteras norteamericanas.

No es imposible, sin embargo, que antes de fin de siglo el Viejo Mundo recupere su desventaja con relación a los Estados Unidos, que están a punto de la saturación automovilística. Tanto más cuanto que, contrariamente a los demás continentes, donde continúa rodándose en «cacharros» antediluvianos, los norteamericanos destruyen sus viejos automóviles, que a veces sólo tienen 5 ó 6 años. Así, sólo en 1965, la cantidad de 6.825.000 automóviles fueron destruídos. Las tres cuartas partes por lo menos de estos coches hubieran sido todavía muy apreciados en Europa.

Lo que explica que, a pesar de los ocho a diez millones de coches nuevos por año, las previsiones de aquí a 1975 se elevan solamente a un aumento de 24 millones de coches: en total, 118 millones de automóviles para 225 millones de habitantes.

En Francia, por ejemplo, las mismas previsiones hablan de 15 a 98 millones de automóviles en 1975 para unos 54 millones de habitantes: uno por cada tres franceses.

La industria automovilística norteamericana abarca 800 empresas (el 17 por ciento de todas las empresas de los Estados Unidos), desde las fábricas gigantes de Detroit a los simples garajistas o empleados de estaciones de servicio y ocupa trece millones de personas. Todo este inmenso tinglado puede verse muy gravemente afectado por el malestar social que agita a los obreros de la construcción de vehículos.

¿Cuánto vale el actual parque automovilístico norteamericano?

En un país donde un automóvil de uno o dos años es ya anticuado, no es fácil valorar los 78.315.000 automóviles de turismo y los 15.864.000 camiones y autobuses existentes. Una revista especializada ha estimado su valor total entre 175 y 250 millones de dólares, lo que es a la vez enorme y relativamente poco: apenas 1.000 dólares por norteamericano.

IRMA GOLD

SUCESOS

Madrid (Cifra y Logos). —Resumen de accidentes mortales registrados en las últimas horas en toda España.

—Córdoba.—Falleció Francisco Guardeño Fernández, de 56 años, atropellado por una "moto" en Lucena.

Resultó muerto José Márquez Romero y herido de gravedad su hijo José Márquez García, al ser arrollada por un camión la motocicleta en que viajaban en las cercanías de Benamejí.

—Bilbao.—Agustín Fernández Sáenz, de 35 años, falleció a consecuencia de las lesiones sufridas al caer de una escalera.

—Lugo. — Falleció María José Ouidiz Castro, de cuatro años, al ser arrollada por un turismo en las inmediaciones de esta capital.

—Avila. — Nicolasa Magarzo Sánchez, de 53 años, resultó muerta y herido grave su hijo Angel Pedrero Magarzo, de 20 años, en accidente de circulación ocurrido en la carretera de Arévalo a Madrigal de las Altas Torres.

—Santander. — Cuatro muertos y seis heridos graves es el balance definitivo de un accidente ocurrido a primera hora de la noche del domingo, al precipitarse desde la montaña una avalancha de piedras y tierra sobre tres coches en la carretera del desfiladero de La Herida.

Las víctimas son: Hipólito Carrera, de 39 años, su esposa, Clotilde Terán, de 38, la hija del matrimonio, de doce, vecinos de Santander, muertos. Falleció también, doña Encarnación Villegas, de 69 años, vecina de Santa Olalla, a cuya vecindad pertenecen también los seis heridos graves que se encuentran hospitalizados en Santander.

—Pamplona. — Cinco personas han muerto al chocar contra un árbol el automóvil NA—49.997

Los muertos son Emilio Bermejo Benito, de 28 años, soltero, natural de Sarlago (Soria), y vecino de Pamplona; María Rosario Cuesta Martínez, de 17, nacida en Escudero (León) y otra joven, de 19, de la que sólo se sabe que se llamaba Rosario

Los tres heridos graves se llaman Encarnación Cuesta Martínez, de 35 años, hermana de Rosario; Juan José Arbizu Lizárraga, de 29, natural de Oco (Navarra), conductor del vehículo y con domicilio en Pamplona y Manuel Barrio Iglesias, de 39, avecindado también en esta capital.

—Vitoria. — Han fallecido otros dos de los heridos en el trágico accidente que se registró el sábado a la entrada de Vitoria y en el que perecieron cuatro personas pertenecientes a dos familias portuguesas que iban a Francia donde residían, después de haber pasado sus vacaciones en Portugal.

En el hospital general han fallecido el conductor del vehículo, Joaquín Antonio Pereira, de 26 años y el niño Antonio Alfonso, de once. La única persona superviviente es el niño de nueve años, Herminio Conçalvo Alonso que mejora ligeramente.

—Santiago de Compostela. A la una de la tarde, del domingo, en las inmediaciones del Cementerio de la Boisaca, carretera de Santiago a La Coruña, un turismo conducido por Manuel Monelos Regueiro, de 36 años, funcionario de Fenosa chocó con otro que circulaba en dirección contraria, resultando muerto su conductor. Su esposa, María Luisa Fernández España, de 37 años, fue trasladada a un sanatorio donde dejó de existir. Los tres hijos del matrimonio que viajaban en el automóvil, Gabriel de cuatro años, Almudena de cinco y María Luisa de siete, resultaron con heridas que fueron calificadas de muy graves.

El matrimonio fallecido regresaba de Orense de recoger a sus hijos, los cuales habían pasado una temporada con sus abuelos.

—Segovia. — En las inmediaciones de Santa Cruz volcó el tractor que conducía Gerardo Miranda Minguela, quien sufrió heridas de pronóstico reservado, pero su acompañante Francisco González Ollero, murió en el acto.

En el término de Martín Muñoz de las Posadas chocaron dos camiones y el conductor de uno de ellos, Segundo Aranda Fernández, sufrió heridas muy graves de las que falleció poco después. Su madre, María Fernández Fernández, resultó gravemente herida. Con el mismo pronóstico que la anterior resultó el conductor del otro camión, Manuel Tejada Zaragoza. Los dos camiones quedaron destrozados.

ATROPELLADO CUANDO SE DIRIGIA A LA CAJA DE RECLUTA

Madrid (Cifra). — Resultó herido de gravedad Emilio Gil Esteban, de 19 años, soltero, atropellado por un coche en la Avenida de la ciudad de Barcelona, cuando se diriga a la Caja de Recluta, donde había de ingresar hoy mismo.

TIENEN QUE REDUCIR CON GASES A UN DEMENTE

Zaragoza (Cifra). — Agentes del 091 y una sección de la Policía Armada han tenido que reducir esta tarde con gases lacrimógenos a un demente que armado con un cuchillo se había parapetado en un edificio de la calle García Galdeano.

Se trata de Eusebio Santiago Guerra, de 25 años, que procedía de un sanatorio psiquiátrico.

ATRACOS

Barcelona (Logos). — Cuatro individuos atracaron a un taxista y lo dejaron abandonado, atado a un árbol, en la carretera da Cerdanyola, muy cerca de los límites de la ciudad de Barcelona. El taxista, Eutiquio Matamala, resultó herido de lesiones leves. Los atracadores le obligaron a descender del vehículo y amenazándolo con una navaja le exigieron la recaudación, que ascendía a unas 2.500 pesetas y se le llevaron un reloj de pulsera valorado en 1.800 pesetas. Para que no pudiera pedir auxilio le ataron a un árbol y huyeron. El taxista fue liberado de sus ligaduras por unos viandantes que acertaron a pasar por allí, un lugar bastante solitario.

Otra víctima de un atraco ha tenido que ingresar en el hospital de la Santa Cruz y de San Pablo, afectada de heridas calificadas de pronóstico reservado, producidas por una navaja. El asalto fue perpetrado en San Adrián de Besós. Baltasar Montaya, la víctima, se vio asaltada de pronto por dos individuos que le acometieron con una navaja y le llevaron la cartera con unas 500 pesetas.

FATALIDAD

Buenos Aires (Alfil). — Una de las figuras argentinas de fútbol, Daniel Willington, ha sido confundido por la Policía con un pistolero al que se estaba persiguiendo y fue obligado a arrodillarse junto a su automóvil, mientras que un disparo accidental de la metralleta de un agente hería mortalmente a la madre de un amigo suyo.

La Policía explicó más tarde que Willington y dos amigos que iban en un automóvil deportivo, color rojo, fueron detenidos cuando llegaban a la casa de uno de éstos porque fueron confundidos con otros delincuentes a los que se estaba persiguiendo y que habían huído en un coche similar.

Mientras los jóvenes se hallaban arrodillados junto al vehículo, con las manos sobre la cabeza, la madre de uno de ellos, Jacinta J. de Dante, salió de la casa y se abrazó a su hijo, pidiendo a la Policía que no les hicieran daño.

En estas circunstancias —añade el informe— se escapó un disparo de la metralleta de uno de los policías, que hirió accidentalmente a la mujer, la cual murió en un hospital tras ser intervenida quirúrgicamente.

RESCATE DE UNOS NAUFRAGOS

Land's End (Inglaterra) (Efe-Reuter). — El pesquero francés "Roimage" ha rescatado esta noche a cinco marineros en pleno Atlántico, tras haberse incendiado y hundido su barco "Regency", de matrícula británica, de 265 toneladas.

PERECEN DOS PECADORES

Almería (Logos). — Entre Punta Sabinal y Roquetes de Mar, en Almería, fue abordado por un petrolero de nacionalidad desconocida, el pesquero "Hermanos Galiana", de la matrícula de Alicante, perecieron dos de sus seis tripulantes. Son Manuel López Rivas, de 20 años, de Marín (Pontevedra) y otro llamado también Manuel, de 45 años, natural de Denia. El resto de los tripulantes fue recogido por un buque de bandera liberiana y traídos a este puerto. El petrolero causante del accidente continuó su ruta sin detenerse.

MUERTE DE UN ALPINISTA

Bolzano (Italia) (Alfil).—Walter Dejaco, de 24 años, se mató ayer al caer de la punta «Santner», en el Catinaccio (Dolomitas), de 2.414 metros. El cadáver fue recuperado esta mañana, después de la alarma que dio un turista alemán, que vio la caída de Dejaco mientras observaba con un catalejo la cima del monte Santner.

SE DESPEÑA UN TREN DE MONTAÑA

Nueva York (Efe). — Ocho personas han resultado muertas y 71 sufren heridas de diversa consideración al caer por un terraplén el pequeño tren en que descendían del monte más alto de Nueva Inglaterra; el monte Washington, según noticias llegadas de Carrol (New Hapshire).

El tren estaba integrado por una locomotora de vapor y un sólo vagón de pasajeros, que iba atestado de turistas.

TRAGICO DESPLOME DE UN EDIFICIO ESCOLAR

Cotabato (Filipinas) (Efe). — Ocho niños con edades comprendidas entre los ocho y los doce años murieron cuando el edificio de la escuela en que se encontraban, se desplomó a consecuencia de las fuertes lluvias y un extraño tornado, en el barrio de Bambad, pueblo de Isulan, provincia de Cotabato, en la isla de Mindanao, al Sur de Luzón.

Muchos otros alumnos resultaron heridos, en número no conocido todavía.

Antes de que la escuela se derrumbara, muchos pequeños la abandonaron corriendo, pero fueron arrojados al suelo al ser alcanzados por las planchas galvanizadas que se desprendían del techo y volaban como papeles por las inmediaciones.

UN LOCO MATA A SUS PADRES Y SE SUICIDA

París (Efe). — Un joven agricultor de 21 años, Marcel Renault, en una discusión con sus padres, les dio muerte, hiriendo a un vecino y suicidándose después, en la localidad francesa de Haucourt, departamento del Sena marítimo.

El joven no gozaba de todas sus facultades mentales y se daba a la bebida.

SECUESTRO SIN PRECEDENTES...

Mendoza, Argentina (Efe). En un hecho sin precedentes en los anales del crimen de esta provincia, fue secuestrado un menor el viernes pasado y posteriormente se solicitó un rescate de diez millones de pesos (más de un millón de pesetas). Al cabo de 48 horas de paciente investigación policial, fueron descubiertos sus autores —uno de ellos su tío— y recuperado el niño que estaba drogado, atado y con señales de haber sido golpeado.

La víctima es Juan Carlos Arzalluz, de siete años de edad, argentino, hijo de Pablo Arzalluz, bodeguero y de María Nieves Bengoa, de nacionalidad española.

Los secuestradores son Felipe Reza, médico de conocida actuación en esta provincia y propietario del sanatorio "Nueve de Julio", situado en la ciudad de Godoy, tío de la víctima, Alberto Enrique Soriano, Ramón Lezcano, integrante del conjunto folklórico "Las voces del plumerillo" y Hugo Alfaro, todos empleados de esa clínica.

Lea Vd. DIARIO DE BURGOS

TRES GRUPOS ELECTROGENOS

"Diesel" de 50-100 y 150 HP. Se venden de ocasión. Teléfono: 311600. Apartado 720. — BILBAO.

NOTICIARIO PINTORESCO

"NYLON" DEL ACEITE DE SOJA

Madrid (Logos).-Del aceite de soja se podrá obtener nylon, ha informado un miembro de los servicios de investigación del Departamento de Agricultura de los Estados Unidos, según informa "Informe Económico". En el curso de una reunión de la Sociedad americana de química, precisó que este aceite vegetal puede servir para la fabricación de "Nylon 9", con cailidad superiores en ciertos aspectos a las del producto actualmente disponible.

UNA VIBORA EN EL AUTOBUS

París (Efe).— Una víbora sembró el pánico en un autobús de los servicios públicos de la capital francesa en una parada del popular barrio de Saint Germain de Pres.

Inexplicablemente, en horas punta, con el autobús sobrecargado de viajeros, el grito de alarma fue dado por uno de ellos, ocasionándo el pánico, que llevó a varias personas a arrojarse del vehículo en marcha. Advertido el conductor detuvo el autobús, descendiendo todos sus pasajeros.

Comprobada la existencia de la víbora, de unos 40 centímetros de larga, los gendarmes y empleados de transporte intentaron darle caza en vano, pues el reptil desapareció por unas rendijas, sin dar nuevas muestras de vida.

¡CUIDADO!

Miami, Florida (Efe - Reuter). — "Los que salten la cerca serán comidos". Este aviso puede ser leído una y otra vez en buen número de carteles avisadores colocados bien visibles a lo largo de la verja metálica de cuatro metros de altura que se extiende a seis kilómetros de longitud en una carretera cercana a Palm Beach.

El aviso quiere decir exactamente lo que dice. Cualquiera que haciendo caso omiso dé el salto a la verja puede encontrarse de manos a boca con un león de carne y hueso y tamaño natural. Hay más de cien en el "Parque de los Leones", una nueva atracción turística que ha sido organizado por una empresa sudafricana. Los visitantes pueden ver desde sus automóviles, recorriendo un circuito de trece kilómetros, leones, elefantes, jiraas, antílopes, chimpancés y otros ejemplares de la fauna africana. Cada león, come diariamente alrededor de seis kilos de carne, que ha de serle suministrada por sus guardianes, porque no pueden buscar su propia presa entre los demás animales del parque, convenientemente defendidos mediantes fosos y vallas.

EL HIGADO NO PUEDE TENER SUSTITUTO

Barcelona (Logos.— "La mese whisky o vino, el alcohol siempre dilata los conductos arteriales", ha manifestado el célebre angiologo español, doctor Fernando Martorell, presidente del I Congreso Científico internacional de Engiología, que advirtió también, que el alcohol daña al hígado. Ha hecho constar el doctor Martorell que la arterioesclerosis es hoy día la enfermedad que elimina más personas porque, a partir de los cincuenta años, el organismo humano empieza a cargarse de colesterol.

Se ha preguntado el doctor Martorell si algún día se podrá sustituir el corazón respondiendo: "Se podrá cambiar... Lo que no podemos cambiar jamás es esa fábrica asombrosa de productos químicos, que es el hígado, ésto no tiene sustitución posible".

CONTRA LOS ROBOS DE AUTOMOVILES

Marsella (Efe). — Charles Alfonsi, especialista en cajas y llaves para cajas de caudales residente en Marsella, ha inventado un nuevo sistema de seguridad que reducirá a cero los robos de automóviles. El procedimiento denominado "antirrobo eléctrico" se presenta exteriormente bajo la forma de un cuadrante numerado del 1 al 12 que se instala en lugar de la llave de contacto. El cuadrante se encuentra unido por un cable a un detector eléctrico colocado bajo el capó.

El propietario del vehículo no necesita llave de contacto, para poner en marcha el automóvil, le basta con marcar en el cuadro la cifra clave elegida por él mismo cuya combinación tiene 124 variantes.

Según el inventor, este sistema es infalible, en caso de tentativa de robo, el ladrón pondrá en marcha el sistema de seguridad que bloquea todos los cierres del vehículo y acciona una alarma sonora que denuncia su presencia.

El menor contacto en falso o equivocación en el cuadro que sustituye a la llave de contacto, es fatal, según Alfonsi, quien asegura que su sistema es infalible salvo en el caso de que para robar un vehículo se utilice una grúa.

A INDUSTRIAS NUEVAS... BUENOS IMPRESOS

CONFECCIONAMOS

Revistas, catálogos, folletos, memorias, impresos comerciales, de propaganda, de oficina, de obra. etc.

TRABAJAMOS

Offset • Tipografía • Fotograbado

GARANTIZAMOS

Maquinaria moderna, personal especializado, precios ventajosos.

SOLICITEN NUESTROS PRESUPUESTOS

C. Vitoria, 13 BURGOS

Talleres Gráficos Diario de Burgos

Apartado 46 Teléfono 202852

M.E.C.D. 2017

...Mañana, llegará ...el Caudillo a Burgos

(Viene de primera página)

...n Juan Carlos Villacorta, don ...orentino Agustín Diez; un ...meroso grupo de alcaldes de ...blaciones de diversas provin... ...s, y otras destacadas perso... ...lidades de la política, la cá... ...ra, la administración pú... ...ca y el periodismo.

...n dicha edición se exponen ...justifican las motivaciones ...la iniciativa de la revista ...Alcalde» de promover un ...menaje de alcance nacional ...Generalísimo Franco, propul... ...de la vida municipal espa... ...a, mediante su nombramien... ...de alcalde mayor y perpetuo ...pueblo de España, iniciati... ...que han hecho suya los ...untamientos del país.

MAÑANA LLEGARA EL CAUDILLO A NUESTRA CIUDAD

Mañana es esperado en ...nuestra ciudad Su Exce...lencia el Jefe del Estado ...que dará por finalizada ...su estancia en San Sebas...tián. Será recibido por las ...autoridades y representa...ciones oficiales burgalesas ...en el histórico palacio de ...la Isla.

El Caudillo llegará a ...mediodía a Burgos y, se...gún nuestras noticias, ...después de almorzar con...tinuará su viaje por la ...tarde.

La Asamblea general de la ONU estudiará con carácter de máxima prioridad la crisis árabe - israelí

Moshe Dayan declara que Israel no se moverá de las líneas delimitadas por el «alto el fuego»

Nueva York (Efe). — Por 93 votos a favor, ninguno en contra y tres abstenciones fue aprobado hoy por la Asamblea general reunida en su quinta sesión de urgencia para tratar el tema del Oriente Medio, el proyecto de resolución de procedimiento presentado por Austria, Finlandia y Suecia, decidiendo que la asamblea ordinaria que comienza mañana trate como cuestión de "alta prioridad" la crisis árabe israelí.

Inmediatamente después de la votación, la Delegación de Israel manifestó haberse producido un error en su decisión y afirmó que Israel apoyaba el proyecto de resolución en lugar de abstenerse como en realidad figuró en un primer momento. Las otras dos abstenciones provinieron de Portugal y la República de Sudáfrica.

Después de la votación tomaron la palabra los delegados del Irak, embajador Adam Pachachi, anterior ministro de Relaciones Exteriores y representante ahora de su país en las Naciones Unidas y de la Unión Soviética embajador Fedorenko, quienes dirigieron sendos ataques a la postura israelí especialmente en lo referente a la no aceptación y cumplimiento de las resoluciones de la quinta asamblea sobre Jerusalén.

El delegado soviético acusó también a Estados Unidos y otras potencias a las que calificó de imperialistas. de haber respaldado las fuerzas extremistas israelíes. Terminó pidiendo a las Naciones Unidas que tomen medidas urgentes y efectivas para lograr el retiro inmediato de las tropas judías.

El representante de los Estados Unidos embajador Arthur Goldberg, hizo uso de su derecho de réplica para lamentar la dura intervención de la Unión Soviética y para anunciar que la postura de los Estados Unidos fue y sigue siendo la de apoyar el proyecto de resolución latinoamericana, que no fue aprobado, y que representó los deseos de solucionar el problema mediante un reconocimiento del Estado de Israel por parte árabe.

El último orador de la quinta sesión de urgencia fue el representante de Israel, embajador Gedeón Rafael, quien también en uso del derecho de réplica lamentó las acusaciones soviéticas.

Expresó que las acusaciones de "agresión" en las que insiste la URSS fueron rechazadas dos veces: una por el Consejo de Seguridad y otra por la Asamblea general. "Israel —dijo— no será acusado como agresor por las Naciones Unidas.

DECLARACIONES DE DAYAN

Jerusalén (Efe-UPI). — El ministro de Defensa, general Moshe Dayan ha manifestado hoy en esta ciudad que Israel tratará sobre sus actuales fronteras en Oriente Medio, únicamente sobre la base de que se convierta en permanente por medio de conversaciones directas con los países vecinos.

Dayan añadió que los países vecinos deben convencerse de que no podrán mover a Israel ni un solo centímetro de las líneas delimitadas por el «alto el fuego».

El ministro de Defensa hizo estas declaraciones con motivo de la felicitación del año nuevo judío a las fuerzas armadas.

NASSER Y AMER

El Cairo (Efe).—«Al Ahram», órgano oficioso de El Cairo, informa hoy que el presidente Nasser, al evocar ayer noche, en el curso de una reunión del gabinete egipcio la desaparición del mariscal Abdel Kakim Amer, declaró: «Estaba más cerca de mí que un hermano. Ninguno de mis hermanos me ha sido tan querido como Amer».

Fue en el curso de esta reunión —precisa «Al Ahram»— cuando el gabinete oyó un informe del ministro de Justicia, a propósito del suicidio del exvicepresidente de la República Arabe Unida.

PROYECTO DE PAZ JORDANO

El Cairo (Efe-UPI). — El ministro de Asuntos Exteriores de Jordania, Adib Al Amery dio por concluída su estancia en El Cairo, de dos días de duración, en los cuales ha mantenido conversaciones con altos dignatarios egipcios y ha partido por vía aérea con destino a Nueva York siendo al parecer portador de un proyecto de paz.

Al Amery no ha revelado detalle alguno de su plan, pero declaró a redactores de la agencia egipcia «Mena» que este proyecto «tiende básicamente conseguir la retirada de las fuerzas israelíes del territorio árabe».

El P. Lemercier, rebelde a la Santa Sede, es reducido a estado seglar

Dos años ha durado el conflicto provocado tras el empleo de «psíco-análisis» por el indicado benedictino

Méjico (Efe). — El Padre Gregoire Lemercier, ex-prior del Monasterio benedictino de Santa María de la Resurrección de Cuernavaca, en donde había introducido métodos psicoanalíticos de perfeccionamiento, ha sido reducido al estado seglar por la Sagrada Congregación para la Doctrina de la Fe.

El decreto, publicado ayer domingo por la delegación apostólica de Méjico, lleva fecha del 30 de Agosto último y ha sido aprobado y confirmado por el Papa Paulo VI el día 31 de Agosto.

"A causa de la actitutd del Padre Lemercier y de su rebelión a los organismos de la Santa Eede —dice el comunicado de la Delegación apostólica— los Cardenales miembros de la Sagrada Congregación para la Doctrina de la Fe se han visto obligados a imponer la siguiente resolución:

"El llamado Gregoire (Joseph Albert) Lemercier es reducido al estado seglar, despojado de prerrogativas, privilegios y derechos sacerdotales y liberado de sus obligaciones anejas al sacerdocio y a la profesión religiosa".

El monasterio de Cuernavaca le había sido ya suprimido por un decreto del 11 de Agosto del Cardenal Primado de la Orden benedictina que la delegación apostolico de Méjico dio a conocer el 4 de Septiembre.

Esta medida eclesiástica pone punto final a un conflicto que ha durado dos años entre el ex-prior y la Curia Romana sobre la utilización del psicoanálisis en el monasterio como medio para la formación profesional. El Santo Oficio confirmó el 8 de Octubre de 1965 un decreto obligando al Padre Lemecier —de origen belga y nacionalizado en Méjico— a abandonar el monasterio y regresar a Belkdwe. El Padre Lemercier apeló a la Santa Sede y se dirigió a Roma para defender personalmente su causa ante una comisión cardenalicia especial, la cual, después de un proceso de ocho meses, anuló el decreto del Santo Oficio, restableciendo al prior con todos sus derechos pero prohibiéndole categóricamente la práctica del psicoanálisis.

De regreso en Cuernavaca, Dom Mercier anunció públicamente el día 12 de Junio de este año su intención de proseguir su sexperimentos psicoanalíticos y crear una nueva comunidad, seglar y abierta a todos. Para respetar la voluntad de la Curia Romana, propuso «renunciar al ministerio sacerdotal» mientras dirigiera la nueva comunidad. Veintiuno de los 24 monjes del monasterio de Santa María de la Resurrección decidieron seguir a su prior.

El Padre Lemercier no ignoraba que la solución que se proponía no estaba de acuerdo con el Derecho Canónico, pero pensó «que podría llegar a un «aggiornamento» en la disciplina en esta materia». Y sobre este punto se dirigía a la Curia Romana. Esta no ha creído poder seguir al ex-prior en este nuevo campo. La reducción al estado seglar era pues la única fórmula que podía aplicarse a su caso.

Lea Vd. DIARIO DE BURGOS

Johnson y su Gobierno, acusados de «doble juego» sobre Vietnam

La Aviación americana bombardea el interior de Haifong

Washington (Efe). — La guerra de Vietnam ha colocado al presidente Johnson de nuevo a la defensiva ante el público norteamericano. Johnson y su Gobierno son acusados esta vez de duplicidad, de «cancelar efectiva y brutalmente» una propuesta de paz a Hanoi no revelada hasta ahora.

La acusación viene de Harry S. Ashmore, premio «Pulitzer» de Little Rock (Arkansas) y actual vicepresidente del centro para el estudio de las instalaciones democráticas de Santa Bárbara (California).

«Yo llevé al presidente de Vietnam del Norte una oferta de paz del Departamento de Estado el pasado mes de Febrero, pero una severa carta posterior del presidente Johnson a Ho Chi Minh echó por tierra cualquier contacto amistoso», afirma el escritor norteamericano Jarry S. Ashmore en un artículo publicado en la revista «The Public Relations of Peace» que recoge parcialmente en su edición de hoy el diario «The New York Times».

En su artículo afirma que Johnson contradijo con su carta los términos del mensaje de paz del Departamento de Estado y acusa al presidente, por una parte de «cruda duplicidad» y a la Administración de «estar llevando a cabo un doble juego».

El Departamento de Estado —según da cuenta «The New York Times»— por boca del ayudante del secretario, William O. Bundy, ha afirmado en relación al informe de Ashmore que, efectivamente, «el Gabinete ha tenido contacto con él y con algunos americanos que han ido a Vietnam del Norte», pero Bundy se negó a hacer comentarios sobre el citado artículo.

BOMBARDEOS

Saigón (Efe). — Aviones de guerra de lós Estados Unidos bombardearon ayer objetivos situados dentro de la ciudad de Haifong, el más importante puerto norvietnamita, ha manifestado un portavoz militar norteamericano.

Reactores de la Marina procedentes de los portaaviones destacados en el golfo de Tonkin, arrojaron sus bombas sobre un centro ferroviario, zona de almacenes del mismo y puente de ferrocarril y carretera.

AUMENTAN LAS GUERRLLAS

Bangkok (Thailandia) (Efe). Se están incrementando las actividades de las guerrillas comunistas en el Nordeste y en el Sur de Thailandia, según ha manifestado hoy en Bangkok el primer ministro siamés, Thanom Kittikachorn, en el curso de una conferencia de Prensa que ofreció en la sede de la presidencia del Consejo.

APUROS DE UN EX-MINISTRO

Calcuta, Bengala (Unión India) (Efe Reuter). — Importantes fuerzas policiales, dando batidas con «lathis» —bastones de bambú empleados por la fuerza pública en la India— consiguieron rescatar sano y salvo a un ex-ministro provincial del Estado de la Bengala occidental, luego de dos horas de angustioso asedio por parte de una masa impresionante en el paroxismo de su exasperación, que lo tenían acorralado en un edificio público y que pretendía lincharlo.

Visita España una misión comercial americana

La preside el gobernador de Pensylvania

Comienzan las obras de la «Ciudad escolar» provincial de Madrid

Madrid (Logos).—El ministro de Comercio, don Faustino García-Moncó, recibió esta mañana en su despacho a la I Misión Comercial del Estado de Pensylvania (Estados Unidos), presidida por el gobernador de este Estado Mr. Raymond P. Shafer.

La misión de industriales norteamericanos va a realizar un viaje de dos semanas por cinco naciones europeas con el propósito de promover sus mercados en Francia, España, Inglaterra, Suecia, Alemania e Italia.

En el curso de la reunión el ministro paso revista a la marcha de los intercambios hispanoamericanos, a las posibilidades y medidas para incrementarlos.

"Esperamos que ésta será una favorable oportunidad —dijo— para un examen de nuestras experiencias y consideramos que podrán encontrar un campo propicio para llevar a buen término y conseguir resultados positivos mediante la confrontación y consulta de los problemas que nuestra economía tiene planteados, ayudando a nuestras empresas y facilitándoles su expansión dentro del gran mercado de los Estados Unidos".

A continuación, el señor Abello impuso al gobernador del Estado de Pensylvania una medalla conmemorativa de la Cámara de Comercio. El señor Shafer agradeció la distinción y se refirió a los grandes logros industriales y comerciales conseguidos por España.

La misión comercial del Estado de Pensylvania está compuesta por diez hombres de negocios que representan los más diversos sectores comerciales de dicho Estado y de los Estados Unidos en general. El objeto de su visita de buena voluntad es recabar información y establecer contactos con organismos comerciales y hombres de negocios españoles.

RECEPCION EN LAS CAMARAS DE COMERCIO E INDUSTRIA

Madrid (Cifra).—Las Cámaras de Comercio e Industria de Madrid han ofrecido a primeras horas de la tarde una recepción en honor de la misión comercial del Estado de Pensylvania, que, presidida por el gobernador de dicho Estado, don Raymond P. Shafer, visita España.

Presidieron el acto por parte española, los presidentes de la Cámara de Comercio de Madrid, don Juan Abello, y de la Cámara de Industria, don Teomiro González Baylin.

El señor Abello pronunció unas palabras de salutación.

INAUGURACION DE OBRAS DE LA «CIUDAD ESCOLAR» PROVINCIAL

Madrid (Cifra). — El presidente de la Diputación provincial, don Carlos González Bueno, ha asistido, a mediodía de hoy, a la inauguración de las obras para la construcción de la ciudad escolar provincial «Francisco Franco», para niñas, que se erigirá en una finca, propiedad de la Corporación, sita en Valdelatas, de 351 hectáreas, si bien la ciudad ocupará sólo una superficie de 20 hectáreas. Está a 100 metros de la carretera de Colmenar y a 400 del actual Colegio de San Fernando, para niños.

En la futura «Ciudad escolar», que estará terminada en el plazo de ocho meses —para que en el próximo curso 1968-69 pueda iniciar su labor docente— habrá cursos completos de enseñanza: de maternales y párvulos a enseñanza de Bachillerato superior en sus dos grados, completándose estos ciclos con el curso de Preuniversitario, todos a cargo de profesorado titulado. Habrá también una sección de enseñanza profesional en la que se darán estudios específicamente femeninos. Con esta preparación y otros títulos, las alumnas acogidas estarán en condiciones de aspirar a títulos universitarios.

Después de la inauguración de estas obras, el presidente señor González Bueno, a quien acompañaban los restantes miembros de la Corporación, manifestó a los periodistas que acababa de visitar las obras de la ciudad sanitaria provincial «Francisco Franco» y le era grato comunicarle que el Hospital oncológico y el segundo pabellón de la clínica psiquiátrica destinada a enfermos mentales estarían terminados en el plazo de un mes y serían ambos inaugurados a finales de Octubre. El gran hospital médico-quirúrgico estará terminado en Enero del año próximo.

Terminó diciendo el señor González Bueno que toda esta obra asistencial y escolar supone una inversión de mil millones de pesetas.

Se retrasa la apertura de caza de aves acuáticas

Madrid (Cifra). — Se retrasa la apertura de la caza de aves acuáticas hasta el día 12 de Octubre, en que comienza la temporada de caza menor, por una resolución del Ministerio de Agricultura que mañana publicará el «Boletín Oficial del Estado».

Declaraciones del Sr. López Rodó

(Viene de primera página)

llo, don Laureano López Rodó ocupó esta tarde la tribuna del Círculo Mercantil en la cual pronunció su anunciada conferencia dentro del ciclo del «XXV Curso Universitario de Verano» sobre «La política de desarrollo regional».

El conferenciante empezó haciendo un análisis de las nuevas orientaciones del desarrollo de la política económica y habló sobre la necesidad de una programación socio-económica, que siendo consciente de la limitación de los recursos, no admita la cerrazón de las fatalidades. «La política de desarrollo, dijo, constituye precisamente un reto a esas fatalidades atávicas que se llaman miseria o ignorancia».

«El objetivo inmediato del desarrollo regional —siguió diciendo el señor López Rodó— consiste en paliar las graves desigualdades interregionales, en el grado de utilización de los recursos latentes, tanto naturales como humanos, haciendo más homogénea la estructura socioeconómica del país».

«Desde un punto de vista socio-económico, los desequilibrios regionales se consideran graves cuando existen amplias zonas del territorio nacional con un nivel de renta inferior a los dos tercios de la renta media del país». En este caso —dijo el conferenciante—, España tiene doce provincias que se encuentran en esta situación. Ante estos desequilibrios se pregunta, ¿qué política ha instrumentado el Plan de Desarrollo?» A esta pregunta respondió el señor López Rodó afirmando que el Plan no podía permanecer indiferente ante la despoblación y el empobrecimiento de amplias regiones del país, pero que siendo limitados los recursos, se hacía indispensable una acción selectiva sobre las regiones más necesitadas, señalando como tales Andalucía, Aragón, Castilla y Galicia.

«Hay quienes confunden e identifican la política de desarrollo regional con sus «Polos» industriales. A estos había que recordarles que España es más ancha que Castilla. El desarrollo regional es también más amplio que la industrialización; promover la industria con intensidad y concentración de esfuerzos, y para ello está la palanca de los «Polos», es sólo un aspecto de conjunto de actuaciones que abarca la política de desarrollo regional. Buena prueba de ello la tenmos en el programa de inversiones públicas, del vigente Plan de Desarrollo, que vuelve más recursos en la transformación en regadío, cuarenta y ocho mil ochocientos millones, que en los «Polos», cuatro mil novecientos millones. Y a esta importante acción de desarrollo regional, que es la puesta en riego de antiguas zonas de secano, hay que añadir otras muchas actuaciones, como la repoblación forestal, con diez mil trescientos millones, la concentración parcelaria, con once mil trescientos cuarenta y seis millones y los planes provinciales de obras y servicios de interés local, con cuatro mil millones».

«La política de desarrollo regional no se proyecta tan sólo sobre la industria, sino también sobre la agricultura y sobre el sector servicios, y en cuanto la política de desarrollo regional, basada fundamentalmente en el impulso de las actividades agrarias, la acción estatal se ha concretado en diversos planes específicos, tales como el de Tierra de Campos y Campo de Gibraltar, en numerosos planes de ordenación rural, así como en la prosecución de las actuaciones anteriormente emprendidas en las provincias de Badajoz y Jaén».

La finalidad de tales actuaciones consiste en la transformación integral de las zonas, la reducción del paro estacional, la promoción social y económica de los campesinos y la mejor estructura de producciones y mercados.

El señor López Rodó terminó su brillante disertación aludiendo a la política regional del segundo Plan, y dijo que el primer objetivo del desarrollo regional del segundo Plan consistirá en proseguir las acciones emprendidas en los «Polos» industriales durante el cuatrienio 1964-67, si bien introduciendo algunas mejoras aconsejadas por la experiencia.

La necesidad de acelerar el efecto de irradiación de los «Polos» industriales y de corregir las corrientes migratorias excesivamente intensas que se han producido en los últimos años, hace aconsejable que parte de las nuevas acciones de desarrollo regional se promuevan en localidades situadas dentro de la zona de influencia económica de los «Polos». En estos nuevos núcleos se tratará de compensar las actividades industriales, agrarias y de servicios, ajustándose a sus características geográficas y económicas, lo que permitirá alcanzar al máximo desarrollo con un mínimo de inversión pública.

CONDECORACION

Vigo (Cifra). — Terminada la conferencia del ministro comisario del Plan de Desarrollo, don Laureano López Rodó, el presidente del Círculo Mercantil, impuso al ministro López Rodó, la insignia de oro y brillantes de esta sociedad.

El Dr. Tkachenco ha sido entregado a los rusos

(Viene de primera página)

nes son un asunto de dos".

"Yo he visto personalmente (a Tkachenco) y me preocupa mucho su estado. Es un hombre joven con toda la vida por delante", declaró Vasey.

"Estoy satisfecho —dijo el encargado— con que el asunto se haya desarrollado tal como habíamos pensado que lo haría. Como enfermo. Tkachenco debe ser tratado en su casa, rodeado de familiares, con sus amigos y parientes. Creo que esa es la mejor manera de tratar casos mentales, como este".

Sin embargo, las dos posturas siguen en pie. Los soviéticos dijeron anoche que se había usado la fuerza física para sacar a Tkachenco del avión. Estas eran "acciones inhumanas".

Los británicos alegan que los soviéticos emplearon unos procedimientos, en las calles de Londres, para meter a Tkachenco en el coche de la Embajada, "que no pueden ser tolerados".

El joven doctor Tkachenco, de 25 años, llegó a la Embajada soviética a las 10,45 de esta mañana, en un coche del Ministerio del Interior. Parecía aturdido y por un momento parecía no dispuesto a salir del coche, aunque ello aparentemente se debió a incapacidad física para hacerlo por sus propios medios.

Su esposa está con él en estos momentos

BALANCE DESASTROSO DE QUINCE AÑOS DE «REVOLUCION SOCIALISTA ARABE» EN LA RAU

Nasser no ha sabido comprender los verdaderos objetivos de la URSS en Egipto

Beirut. — (Crónica especial para Agencia FIEL-Revista EST & OUEST). — La conferencia de países árabes que se ha celebrado en Jartum se ha caracterizado por la derrota total de los «revolucionarios árabes» que hace sólo pocos meses de «aplastar para siempre» los regímenes monárquicos, en particular el del Rey Feisal de Arabia Saudita. Es forzoso comprobar que es el Rey Feisal y la tendencia moderada los que han vencido en Jartum.

A esto conviene añadir la posición humillante en que se ha encontrado el coronel Nasser No sólo no hay que pensar en que los países árabes se lancen a nuevas aventuras militares contra Israel, sino que los Estados productores de petróleo han obtenido la facultad de vender sus productos a quien quieran, en particular a los «imperialistas» norteamericanos e ingleses.

Por otra parte, el asunto yemenita en el que Nasser se comprometió absurdamente hace varios años y que ha costado ya la vida a más de 20.000 soldados y oficiales egipcios, termina con un fracaso completo para El Cairo y con un éxito evidente para el Rey Feisal. Por último, Nasser se ha visto obligado a pedir ayuda financiera a esos «potentados» cuya desaparición anunciaba no hace mucho tiempo.

Quince años después de haberse hecho cargo del poder, Nasser puede elaborar hoy el balance de su «revolución socialista árabe». Balance desastroso: en el interior, un régimen vacilante y amenazado por una rebelión de oficiales y obligado a proceder a centenares de detenciones; en el exterior, dos guerras perdidas, territorios ocupados, las tropas israelíes a menos de 200 kilómetros de El Cairo, el Canal de Suez obstruído, las mejores divisiones aniquiladas en el Sinaí y el Yemen, la situación económica y financiera destrastrosa...

El hombre que hablaba de unir a todos los pueblos árabes está hoy aislado, despreciado por sus aliados argelinos y sirios, considerado con insolencia por esos monarcas y emires de los que se ha convertido en deudor.

En cuanto a los soviéticos, Nasser ha podido medir hasta qué punto las promesas de la URSS deben estar sujetas a caución. Lo que Nasser no ha comprendido es que para los soviéticos lo más importante era utilizar a Egipto como una base de su acción subversiva y política en el Oriente Medio. A este respecto, puede asegurarse que la detención del mariscal Amer y de centenares de oficiales nacionalistas egipcios ha sido vivamente apreciada en Moscú. ¿Debe recordarse que oficiales soviéticos fueron encargados, después del desastre del Sinaí, de proceder a las depuraciones juzgadas necesarias?

HA MUERTO EL PREMIO NOBEL SIR JOHN COCKROFT

Estaba condecorado por el Gobierno español

Cambridge (Inglaterra), (Efe) Sir John Cockroft (70 años), Premio Nobel de Física en 1951 y reputado investigador de Fidsia nuclear británico, condecorado por el Gobierno español, ha sido hallado muerto en su domicilio esta mañana.

Llevaba algún tiempo enfermo pero nada parecía anunciar el fatal desenlace, pues él mismo había indicado su propósito de asistir a la conferencia anual del partido liberal esta semana.

En unión de su colega doctor E. T. S. Walton, Sir John Cockroft, alcanzó notariedad mundial en la ciencia cuando, en 1932, fue el primero en lograr la división del átomo.

El problema de Gibraltar

(Viene de primera página)

gente reanudación de las conversaciones.

MINISTRO ESPAÑOL, EN CARACAS

Caracas (Efe). — El ministro de Hacienda de España, D. Juan José Espinosa San Martín, llegó ayer a Caracas procedente de Madrid para una visita de dos días, en tránsito hacia Lima.

En la capital peruana el ministro Espinosa San Martín participará en la IV reunión de gobernadores hispanoamericanos y de Filipinas del Fondo Monetario internacional y del Banco Mundial que se inaugura el próximo día 20.

El ministro de Hacienda de España, se entrevistó hoy con su colega venezolano, Benito Raul Losada.

El señor Espinosa San Martín, calificó la entrevista como de "cortesía".

Durante la entrevista con el ministro de Hacienda venezolano, el ministro español estuvo acompañado del embajador de España en Caracas.

S. S. el Papa sometido a examèn radiológico

Ciudad del Vaticano (Efe). — Según rumores, no confirmados pero tampoco desmentidos en centros informativos Vaticanos, Paulo VI fue sometido hoy al previsto examen radiológico, lo que hace suponer el hecho de que no despachó, como en días anteriores, con sus más directos colaboradores.

En fuentes generalmente bien informadas, se hablaba esta noche de la inminencia de una nueva consulta colegial de los profesores Valdoni, Arduini y Fontana, a fin de examinar conjuntamente los resultados de los exámenes clínicos y decidir sobre la terapia que ha de seguirse. Se espera, por tanto, un nuevo boletín médico, en que los tres doctores levanten la reserva contenida en el precedente comunicado sobre la necesidad, o no, de someter al Pontífice a una intervención quirúrgica.

Sanciones a dos sacerdotes vascos por negarse a que la bandera nacional entrara en sus parroquias

Bilbao (Cifra). — Dos sacerdotes vizcaínos han sido sancionados gubernativamente por negarse a permitir la entrada de la Enseña Nacional en sus respectivas parroquias durante la celebración de actos litúrgicos. Los sacerdotes sancionados son don Juan Marcaida, párroco de Baquio, y don Ignacio Aurteneche, párroco de Sodupe. Las sanciones impuestas son de 25.000 pesetas a cada sacerdote.

menesterosos. Y entrego tu donativo o suscripción en Cáritas

OCASION

Muy buen precio, se vende material propio

Bar restaurante

Razón: BATTANER

Moneda, 11. Telf. 202347

SE VENDEN

tractores usados varias marcas. CASA GUTIERREZ, Plaza Primo de Rivera, 20. Telf. 842. Aranda de Duero.

PISO

Vendo vivienda terminada, llave en mano, muy amplia, galerías soleadas, totalmente exterior a calle de Vitoria. Facilidades de pago. Informes en calle San Juan, n.º 12, 1.º

Talleres Gráficos "Diario de Burgos"

Ediciones

Folletos y revistas

Impresos en offset y tipografía

TALLERES GRAFICOS

Vitoria, 13 Apartado 46 Teléfono 2852

PROYECTOS PRESUPUESTOS

...oducción de vehículos ...cionales durante ...mes de Julio

...adrid (Cifra). — Veintidós ...cuatrocientos ochenta y ...tro turismos, produjeron du... ...te el mes de Julio las indus... ...as automovilísticas españolas. ...a la cabeza "Seat" con 12.375 ...e siguen "Fasa-Renault", con ...5 y "Barreiros" con 3.008 ...idades.

...urante el mes de Junio, se ...dujeron en total 26.063 auto... ...viles, sin contar con los ...nsformados en furgonetas. La ...erencia entre uno y otro mes ...debe a los turnos de vaca... ...nes que comenzaron en Julio ...que también influenciarán en ...producción del mes de Agosto. ...Respecto a los vehículos indus... ...ales, en el mes de Julio salie... ...de fábrica 7.544 unidades. ...a la cabeza "Citroen-Hispa... ...con 2.400 y le sigue "Fasa... ...nault" con 1.200. Tamién los ...nos de vacaciones han in... ...do en la producción que, res... ...o a la de Junio y global... ...nte ha descendido en 1.313 ...hículos

M.E.C.D. 2017

ANUNCIOS ECONOMICOS

Estos anuncios se reciben en nuestra Administración (Calle Vitoria, 13. Teléf. 207148) de NUEVE de la mañana a UNA Y MEDIA de la tarde y de CUATRO a OCHO MENOS CUARTO de la tarde, así como en todas las Agencias de Publicidad.
PRECIO: 10 pesetas hasta diez palabras. Cada palabra más, una peseta.

Alquileres

ALQUILO dos pisos amueblados, 4 habitaciones, baño y calefacción. Cantero. Concepción, 2.

ALQUILO habitaciones o piso amueblado. Informes: Teléfono 202444

ALQUILO piso amueblado, 5 habitaciones, calefacción y teléfono. Avda. del Cid, 37, 10.º, derecha. De 6 a 8. Teléfono 207077.

NECESITO piso alquiler por un año, pago bien. José López. Sedano, 4, 5.º. Teléfono 205133.

SE ALQUILAN oficinas. Cordón, 3.

Automóviles y Accesorios

ALQUILER coches sin conductor. Joyería Gadema. Paloma, 41. Teléfono 20 50 47.

ALQUILER sin conductor, nuevos: Seat 1.500, 850, 600-D. Simca 1.000. Garaje «Servi - Auto». Sanjurjo, 9 y Calzados Luis. Teléfonos 207716 - 203585.

ALQUILER sin conductor: Seat 1.500, SIMCA, 600—D.— GARAJE TURISMO. Calle Vitoria, 20.

AUTOS Pereda. Alquiler sin conductor. Coches completamente nuevos. Teléfs.: 206555 203703.

COCHES sin conductor alquilamos: Seat 1.500, 600-D, 850 nuevos. San Juan, 12 (esquina Santander). Teléfono 202904.

SE ALQUILAN coches sin conductor San Juan 19 y Pisones 13. Teléfonos 203142 y 201147.

COCHES de alquiler sin chófer. «Arconada» Calzadas 36. Teléfono 20 47 95.

COCHES sin conductor: Seat, 600-D, — «Ferama». Asunción de Nuestra Señora, 1. Teléfonos 203364 y 208514.

AUTO - SPORT. Alquiler coches sin conductor, nuevos. Avisos. Teléfono 20 01 88.

EXCURSIONES microbuses Europa. Coches de 10 y 25 plazas. Teléfono 208551.

AUTO - ESCUELA «Rivas» Alquiler sin conductor: 1.500 lujo, 600-D Briviesca. Teléfonos 56 y 92.

VENDO o arriendo coche servicio estación. Teléfono 20 11 37. (De 1 a 3).

AVIA. Nuevo furgón 1.000 Kgs. Entrada 60.115.

AVIA - Chasis cabina 1.500 Kgs. Entrada 53.500.

AVIA - Chasis cabina, 2.500 Kgs. Entrada 54.660.

AVIA - Chasis cabina, 3.500 Kgs. Entrada 59.315.

AVIA - Chasis cabina 4.000 Kgs. Entrada 62.160.

AVIA - Chasis cabina, 6.500 Kgs. Entrada 62.180.

AVIA - Carrozados de todo tipo. Botellero. Furgón. Granjero. Microbús. etc.

SEAT 600-D, Formichetta, exento, elegir color. Entrada, 26.750.

DISTRIBUIDOR: Ruera. Calle Vitoria, 19. Teléfono 2 03837.

COCHES de alquiler sin conductor. «Pachi». Teléfonos 206852 y 201562.

CAMION Belford vendo. Motor Barreiros. Informes: San Julián, 7. Teléfono 203181. Mañanas.

VENDO «Seat 600 Siata», buen estado exento impuesto lujo. Servi-Auto. Avda. Sanjurjo 9

AUTOMOVILES Iglesias, dispone venta todos los modelos Seat 1.500, 1.400-C, Gordinis, 4 Efes, Citroens 600, 1.700 descapotable. Eskoda familiar, seminueva. Seats 1.400-B. 20.000 Ptas., Furgonetas DKW. Mercedes gas-oil gasolina, Sava Austin 1.500 kilos, seminueva. DKW baratísimas. ¿Desea comprar, cambiar, vender su automóvil?: Visite la exposición Automóviles Iglesias; encontrará el automóvil que desee. Facilidades pago. Peugeot 404 a matricular; Peugeot 44 seminuevo; Chevrolet Corvay, matricular; Simca 1.300, matricular; Seat 1.500, 850. Coupé 850 a matricular.—Exposición ventas: Paseo Madrid. Teléfono 4097. Palencia.

ALQUILAMOS coches para todos. «Auto-Guia». Nuño Rasura, 6. Bajo.

CAMION «Barreiros», 6 toneladas T. T. - 9.021, perfecto estado. Razón: Frutas Pascual. Teléfono 27. Quel (Logroño).

SEAT 1.400 motor Barreiros, vendo barato. Facilidades. Félix García. Villadiego.

SEAT 1.500 impecable «Gordini» toda prueba, «600-D» y «4-L», en magnífico estado. Morris, todo de la casa. Magirus 100 HP., buen precio. «Ebro» último modelo, caja ganadera. Facilidades. Horacio. Bar Pozano.

VENDO furgón DKW Mercedes, buen estado. «Memsa». Calle Alcalde Martín Cobos. (Polígono Industrial).

VENDO motores nuevos, ocasión. De 1 a 60 CV. Teléfono 209920.

SEAT 1.400-C, buen uso, vendo. San Julián, 3, 1.º.

ONDINE en perfectas condiciones, vendo. San Julián, 3, 1.º.

SEAT 600-D, exento, impecable, vendo. San Julián, 3, 1.º.

VENDO Renault Dauphine, toda prueba, baratísimo. Garaje Tárrega.

Colocaciones

SE NECESITA sirvienta, dispuesta en cocina Señora de Vallejo. Avenida Cid 10 4.º A.

RESTAURANTE Ojeda. Se necesitan limpiadoras (R. O. C. número 1.081).

SE NECESITA muchacha buen sueldo. Paloma, 35. 1.º.

NECESITO chica y asistenta. Avda. Cid, 45. Bar Restaurante. Sedano.

SE NECESITAN mecánicos de automóviles. Pisones, 13.

DONCELLA se necesita. Héroes del Alcázar, 4, piso 4.º, habitación 17.

NECESITO tractorista bien retribuido. Imprescindible sea competente. Razón en esta Administración. (R. O. C. 1.114).

SE OFRECE pintor empapelador especializado, rapidez y garantía. Teléfono 207606.

ESTUDIANTES bachiller ganen dinero. Apartado 14.742. Madrid.

SE NECESITAN oficiales mecánicos, primera, segunda y tercera. Razón: Talleres Antonio Martín, c/. Clunia, 7. Teléfono 209725. (R. O. de C. núm. 1.121)

NECESITAMOS obreros. Fábrica de Colas. Barriada Yagüe. (R. O. C. núm. 1.140).

SE NECESITAN aprendices, 14 - 17 años. Taller de Confección. Casillas, 7 bajo.

NECESITO chica, buen sueldo. Moneda, 12, 2.º.

SE NECESITA muchacha para todo, buen sueldo. Miranda, 3, 3.º, izquierda.

SE NECESITA chica, matrimonio y un niño, buen sueldo. Calle Valladolid, 2, 5.º, A.

SE NECESITA chica. Huerto del Rey, 8, 3.º, derecha.

SE NECESITAN oficiales de segunda y tercera fontaneros. Razón: Merced, 8. Fontanería. (R. O. C. 1.152).

SE OFRECE sirvienta, tres horas libres. Razón: teléfono 207817.

SE NECESITAN pintores. Delix. Moneda, 19.

SE NECESITA chica con informes, buen sueldo. Héroes de la División Azul, 3, 2.º, derecha.

NECESITO palista. San Joaquín, 18, 1.º. Burgos. (R. O. C. núm. 1.058).

SE NECESITA chico de 14 a 16 años. Bar Achuri. Moneda. (R. O. C. 1.147).

SE NECESITAN pintores, obra Escuelas de Magisterio. Avenida General Vigón. (R. O. C. 1.132).

SEÑORA necesita muchacha. Héroes del Alcázar, 4, habitación 10.

SE NECESITA chica y cocinera para Residencia. Teléfono 205557.

NECESITAMOS aprendiz 14-16 años, preferible haya trabajado. Dielectro. Calle San Julián, 1. (R. O. C. número 1.145).

APRENDIZ para tintorería, se precisa. Informes: Mariano Rico. Publicidad. San Juan, 41.

SE NECESITA ayudante de cocina y dependiente de mostrador, en Cafetería Isla. (R. O. C. núm. 1.136).

SE NECESITA chica o asistenta, buen sueldo. Plaza Logroño, 1, 3.º derecha.

TITULAR mercantil ofrécese tardes. Teléfono 208088.

SE NECESITA chica. Huerto del Rey, 4, 4.º.

CHICO de 14-15 años se necesita en Confecciones Ruiz. Calle Llana de Afuera número 6, bajo, dcha. (R. O. C. núm. 1.050).

SE NECESITA asistenta. Laín Calvo, 20, bajo.

SE NECESITA aprendiz adelantado de soldador de 16 a 18 años. Eléctrica y autógena. Razón: Teléfono 201027. (R. O. C. 1.150).

SE NECESITA chica para Madrid. Informes: de 4 a 7. Teléfono 200361

MATRIMONIO sin hijos precisa muchacha 25-30 años, responsable. 2.500 pesetas, mejorándose según aptitudes. Escribir: E. Monclus. Dato, 1, 3.º. Vitoria.

SE OFRECE chófer carnet primera especial. Informes esta Administración.

SE NECESITA chica para todo. Avda. del Cid, 6, 8.º, A.

SE NECESITAN aprendices y que sepan soldar en Carrocerías Madrid, 89. (R. O. C. 1.153)

NECESITO muchacha. Generalísimo, 14, 1.º.

SE NECESITAN oficiales de segunda y tercera, del ramo de calderería, chapistería y cerrajería. Razón: oficinas calle Madrid, 63. Hermanos Ausín Muebles metálicos. (R. O. C. 1.072).

PELUQUERAS se necesitan aprendizas con alguna práctica. Carnicerías, 2, 1.º. (Registro O. C. núm. 1.156).

SE NECESITA oficial primero mecánico. Agencia Citroen. Sanz Pastor, núm. 6. (R. O. C. núm. 1.151).

SE NECESITA sirvienta. Señora de Vallejo. Avenida Cid, 10, 4.º, A.

SE NECESITA obrero almacén piensos, bien retribuido. Miranda, 26. (R. O. C. número 1.166).

SE OFRECE joven de 18 años, con grado superior, adaptable a cualquier trabajo. Informes esta Administración.

SE NECESITA chófer para camión. Barrio Gimeno, 14. (R. O. C. núm. 1.164).

SE NECESITA muchacha para Madrid. Paloma, 12, 4.º.

SE NECESITA chica para Madrid. San Pedro Cardeña, 35. Chalet.

NECESITO asistenta. General Mola, 28, 1.º, derecha.

SE NECESITAN muchachas para Madrid. Buen sueldo. Espolón, 28, 1.º.

SE NECESITA chica, buen sueldo. Teléfono 207517.

NECESITO chica, poca familia, buen sueldo. Teléfono 200393. De 2 a 5.

NECESITO agentes comisión, visita a domicilio, don de gentes, para relaciones públicas. Presentarse: Hotel Condestable. Sr. Taravilla. De 11 a 1.

SE NECESITA oficial tercera de construcciones mecánicas. Cerrajería A. Cogollos. Calle Alfareros, núm. 25, bajo. (R. O. C. 1.162).

NECESITO chica con informes. San Lesmes, 1, 5.º, dcha.

SE NECESITA chico de 14 a 16 años. Charcutería Regia. San Lorenzo, 28. (R. O. de C. núm. 1.161).

SE NECESITA aspirante oficina 15 a 16 años. Gestoría Zamora. Calera, 37. (R. O. C. núm. 1.158).

SE NECESITA chico de 14 a 16 años. Cubillo. Plaza Alonso Martínez, 3. (R. O. C. número 1.160).

SE OFRECE soldador oficial de primera. Avenida Conde Guadalhorce, 6, 1.º, A.

SE NECESITAN dos o tres peones de 21 a 30 años, posibilidades de ascender. Sonpetrol. Carretera de Bilbao. Osma (Navarra). (R. O. C. 1.159).

PRECISO muchacha, matrimonio niño. San Cosme, 6, 1.º, dcha. Informes tardes.

SE PRECISA personal masculino para venta domiciliaria. San Pablo, 41. Horas oficina. (R. O. C. 1.165).

Compras y Ventas

POLLITOS de carne y puesta. «Granja Mirasol» Pisones 7.

MEJORES no hay, todos lo dicen: no hay mejores ni más baratos que los cultivadores de caracol de Lucas Dueñas. Rabé.

OCASION máquinas de coser usadas, domésticas e industriales. Toldos El Rumbo.

DURALEX. Platos, vasos Duralex. «Ferretería Laín Calvo». Teléfono 20 30 94.

VENDO pollas dos meses. Informes: Bar Goyo. Sanz Pastor.

SE VENDEN 6 futbolines y una máquina eléctrica. Buen estado. Teléfono 204259.

CLASIFICADORA de huevos vendo barata. Félix García. Villadiego.

SE VENDE basura oveja, 100 carros. Tratar con Emiliano Vitores. Villaverde Mogina.

VENDO vestido novia. Razón: Teléfono 201361.

VENDO lana colchón, nevera, cocina butano, alfombra, económico. Razón: Avda. Cid, 34, 4.º, C.

Enseñanzas

LICENCIADA Ciencias, gran experiencia, daría clases colegios y particulares. Razón esta Administración.

OPOSICIONES Magisterio, comenzamos 2 Octubre. Apuntarse llamando teléfono 202876.

SE DAN clases particulares, preparación de ingreso, cultura general, etc. Infomes: calle Santander, 3, 3.º, izqda.

Fincas

CONSTRUCCIONES «Bu-Bi». Calle Vitoria 175 (Gamonal). Venta pisos y lonjas. Visítenos en obra, sin compromiso.

CONSTRUCCIONES Everest, S. A. - Venta de pisos llave en mano, en Capiscol (frente Central Lechera), desde 200.000 a 348.000 pesetas. Ascensor, calefacción, lavadora fregadora, empapelado, barnizado. Cuatro y cinco habitaciones. Facilidades.

LONJAS se venden precios económicos. Facilidades pago. Avenida del Cid, 80, 2.º, centro. Teléfono 20 93 33.

¿NECESITA comprar piso? ¡Hágalo en Arranz Acinas! Disponemos de todas las clases de todos los precios, en todas las zonas, de la máxima calidad y con toda clase de facilidades para su pago.— Informes: C/. Vitoria, 141 1.º - 1.ª (De 10 a 1,30 y de 4 a 7)

VENTA de pisos y lonjas en Vía de Empalme. Construcciones Serrano. Teléfono 20 11 20.

PISOS zona Vadillos, desde 400.000 ptas. Excelente terminación. Facilidades. Información: Construcciones Alonso y Arteche. 16. Obra. (Vadillos).

MASEGOSA Empresa Constructora. Viviendas desde 235.000 ptas., 4 habitaciones, cocina, aseo, suelo parket, media bañera, antena colectiva, maravillosas terrazas y soleadísimas. Facilidades de pago. Oficinas: Avda. del Cid, 80, 2.º, centro. Teléfono 209333.

VENDO piso, 8 habitaciones, entarimado, cocina y baño. Entrega inmediata. Telf. 208054.

VENDO local Avenida Cid. Informes: Confitería Javier. Vitoria, 139.

VENDO piso terminado, próximo a la Catedral, nueva construcción, muy soleado, buenas vistas. Informes: Calle Fray Esteban de Villa, núm. 3, 3.º, C. (Alfareros).

SE VENDE piso llave en mano (Barrio de San Pedro de la Fuente). Informes: San Gil, 4, patio 1.º izqda.

VENDO pisos amplios con calefacción central, llave en mano, facilidades de pago. Cantero. Concepción, 2.

VENDO calle Vitoria, próximo Gamonal, piso nuevo, llave en mano 5 amplias habitaciones, baño y galería soleada. Facilidades pago. También cambiaría por terrenos. Cantero. Concepción, 2.

VENDO piso 5 habitaciones, calefacción. Avda. Cid, 37, 9.º, dcha.

VENDO piso calle San Juan, con baño y teléfono. Dirigirse domingos de 10 a 1 a calle San Juan, 31, 2.º, izquierda, o al teléfono 250022. Bilbao.

PISO y planta libres al contado, barato. Moneda, 13. Prigo.

VENDO piso libre, próximo Plaza Mayor, ocho habitaciones exteriores, parquet, baño calefacción, propio pensión, peñas, oficinas, facilidades. Informes: Héroes División Azul, 3, 4.º, centro

VIVIENDAS económicas. Próximas al Polo Industrial calle Vitoria, frente a los números 239 - 241, desde 30.000 ptas. de entrada. Obras y Construcciones Vicario.

SE VENDE piso muy céntrico, llave en mano, 4 habitaciones. Informes: San Juan, 49, 4.º, izquierda.

VENDO finca 10.000 metros, en Fuente Bermeja, bien situada, para edificar, entera o por parcelas. Llamar al teléfono 205604. Burgos.

VENDO locales en carretera, propios almacén de muebles o depósito de mercancías. Precios interesantes. Informes: Paloma, 37, 3.º

PARTICULAR, vendo piso a estrenar, llave en mano, 4 habitaciones, tarima, servicio, cocina mixta y terraza en cocina. Razón Fernán González, 28, 1.º, habitación 4.

VENDO piso próximo Gamonal, 120 m2, con carbonera y terraza. Informes: Siete Infantes de Lara, 24.

VENDO piso a estrenar, llave en mano, precio interesante. Teléfono 208312. Horas de 12 a 16.

LABRADORES: Vendo piso nuevo, llave en mano, o cambio por cereales, exento, facilidades. Informes: Calle San Francisco, A. Portería. Teléfono 203153.

VENDO piso calle Calvario núm. 24, 4.º, derecha. Entrega inmediata.

SE VENDE piso llave en mano, muy céntrico, 5 habitaciones, cuarto aseo y cocina. Informes: Huerto del Rey, 2, 1.º, izqda.

VENDO o arriendo amplio local cercano a Burgos, propio para almacén o granja. Teléfono 201742.

VENDO piso nuevo céntrico, exento, calefacción individual. Teléfono 203821.

COMPRO piso céntrico, no importa viejo o pequeño. Telf. 202253.

TERRENOS Carretera Madrid, entre Burgos-Hostal Landa Palace, vendemos 55.000 m2., propios cualquier industria; indicadísimos edificaciones residenciales, parques de recreo por su especialísima panorámica; precios interesantísimos. Plaza Alonso Martínez, 7-A, 3.º. (11 a 2 mañanas). Sr. Conde.

PLANTA baja 500 m2., con sótano igual superficie, propio centros recreo, restaurantes, cafeterías, situadas en la mejor zona de Avda del General Vigón, junto a Centros docentes; grandes entradas, buenas alturas, precio sin competencia. Plaza Alonso Martínez, 7-A, 3.º. Señor Conde.

PUEBLO entero, con mucho terreno para cultivos, prados, magníficos montes, buen caserío, bien comunicado, próximo a Burgos, vendemos precio interesante. Plaza Alonso Martínez, 7, A, 3.º. Teléfonos: 204486, 207942.

FINCA 500 hectáreas, mucho regadío, montes de magníficos pastos, caserío, almacenes, libre renteros, próxima capital, magníficas comunicaciones, la mejor de la provincia de Burgos, por sus actuales condiciones y perspectivas futuras. Precio elevado, pagos a convenir con garantías. Plaza Plaza Alonso Martínez, 7, A, 3.º. Sr. Conde.

VENDO piso, llave en mano. Benedictinas San José, 5, 1.º, C.

VENDO piso. Alfareros, 6, 3 habitaciones, servicio, cocina y despensa. 11 a 2. Fray Esteban de Villa, 6, 4.º, 17.

SE VENDE piso con terreno o sin él Murallas, 4.

VENDO piso: Razón: Avenida del Cid, 85. Portería.

Ganados y Aperos

VENDO rebaño 150 ovejas. José María Riaño, en Cerezo de Río Tirón.

SE VENDE yegua. Estanco Revilla del Campo.

VENDEMOS 150 corderos promedio 30 a 32 Kgs. Informes: Agrupación Celada del Camino.

SE VENDE una vaca en producción de leche, recién parida. Para tratar en Celada del Camino. Alvaro Sáinz.

Huéspedes

CEDO habitación dos camas, sólo dormir. Romancero, 16, 1.º, C.

ADMITIRIA tres chicos, dormir o pensión completa. Informes: Santa Clara, 57, D, 4.º, interior.

PARTICULAR cede habitación o completa a estudiante o señorita. Alfareros, 24, bajo, habitación 5. Viuda de Vadillo.

CEDO a caballero habitación para dormir. Salas, 7, 1.º, izqda.

DOY pensión completa y cama, 73 pesetas. Puebla, 2, 3.º.

CEDO habitación uno o dos estudiantes, comer por su cuenta. Martínez del Campo, 11, 7.º centro.

DOY pensión. Santa Dorotea núm. 8, 1.º, D.

CASA particular admite uno o dos amigos, domir o pensión completa. Informes esta Administración.

DOY pensión completa, habitación dos camas, baño y calefacción. Avenida de los Reyes Católicos, núm. 19, 2.º, izquierda.

CEDO habitación dos camas, a dos amigos o señoritas. Barrio Gimeno, 10, 1.º, dcha.

DOY pensión completa a caballeros o señoras, precio económico. Barrio Gimeno, 26, 2.º.

CEDO habitación una o dos señoritas. San Juan, 33, 3.º.

DOY pensión completa y cama, 73 pesetas. Puebla, 2, 3.º.

PENSION completa o dormir, frente colegio. Santa Ana, 31, 3.º.

SE OFRECEN tres camas, pensión completa. Avda. Reyes Católicos, 23, 2.º, izqda.

PENSION completa, selectos platos. San Juan, 26, 2.º, letra C.

Muebles

LIQUIDO varios armarios cocina, nuevos, precios increíbles. Fuentecillas, 13. Taller.

SE VENDEN dos camas iguales y otros enseres. San Cosme, 22, 2.º, izqda.

SE VENDE barata, cama matrimonial con dos mesillas. Padre Flórez, 6, 4.º.

Televisores

«**TELEVISORES** 19» último modelo extraplano, UHF, licencia americana, con voltímetro y mesa, todo 16.900 pesetas. Diez días prueba sin compromiso. Ventas a plazos. Garantía absoluta seis meses. «Comercial Velo Moto» Calera, 10.

REPARACION televisores, Radio Burgos. Laín Calvo, 37. Teléfono 205740 - 673.

REPARACIONES radio TV. Tudanca. Avellanos, 4. El laboratorio más moderno.

VENDO televisor Marconi, seminuevo, 10.000 ptas., coche niño, dos meses uso, dos transistores nuevos, baratos. Inmaculada, tercera manzana, núm. 149. Gamonal.

Traspasos

SE TRASPASA amplio local General Mola, 20. Razón en el mismo, de 11 a 1. Teléfono 203440.

SE TRASPASA bar, facilidades de pago, poca renta, por no poder atenderle. Llamar: teléfono 201658.

TRASPASO local céntrico, 25 metros cuadrados. Teléfono 204219.

TRASPASO local bien situado, muy amplio. Informes: San Francisco, 147, 3.º B. Teléfono 202956.

URGE traspaso importante bar céntrico, pleno rendimiento, imposibilidad atender. Informes: Publicidad Alas. Almirante Bonifaz, 3.

SE TRASPASA mercería en sitio céntrico. Informes esta Administración.

TRASPASO local propio almacén o similar, 100 m2. Francisco Salinas, 83, bajo.

Varios

SE CEDE coto caza «San Antón», sito en Castrojeriz. Tratar en el mismo. Francisco Yagüez.

IMPRESOS comerciales, cartas timbradas, tarjetas de visita, invitaciones, prospectos de propaganda, etc. TALLERES GRAFICOS «Diario de Burgos». Calle Vitoria, 13. Tf. 202852

Offset

y toda clase de trabajos tipográficos en TALLERES GRAFICOS «Diario de Burgos». Vitoria, 13. Tf. 202852

FOTOGRABADOS. Confección rápida. TALLERES GRAFICOS «Diario de Burgos». Precios ventajosos. Calle Vitoria, 13. Teléfono, 202852.

Guía facultativa

José Luis Rica Rica
TOCOGINECOLOGO
Consulta: 11 a 2 y 4 a 6
Vitoria, 21, 1.º
Teléfonos, 201865 y 204771

José M. de Sebastián
MEDICO
ANALISIS CLINICOS
TRANSFUSIONES
Vitoria, 19, 2.º Tel.

A. LOPEZ GOMEZ
GARGANTA, NARIZ Y OIDOS
Consulta de 11 a 2
Espolón, 28. — Tel. 203577

DOCTOR GARZO
PARTOS Y ENFERMEDADES DE LA MUJER
ESTERILIDAD
Plaza San Fernando, 1
Teléfono 201667

S. Iñigo
Medico-oculista
Consulta de 11 a 2 y de 5 a 7
Laín Calvo, 17-1.º T. 209923

José Carazo
PARTOS Y ENFERMEDADES DE LA MUJER
Del Hospital de Barros y Cruz Roja
Vitoria, 31, 3.º Tel.

José M.ª Rodríguez Drive
ODONTOLOGO
A. del Cid, 10 (FEYGON)

F. Infante Abo
MEDICO DENTISTA
Laín Calvo, 20, 2.º

Dr. Bañuelos
OCULISTA
Pl. Mayor, 2 — Tl. 201066

J. M. Movilla Cuadr
Especialista del sistema nervioso. Electroencefalografía. Exploraciones especiales del cerebro por medios radiográficos
Consulta: 12 a 2 y de concertadas (excepto sábados)
Concepción, 17 Tel.

ALONSO BAÑUELOS
OFTALMOLOGO
Cirugía ocular
Espolón, 2 — Tel. 209349

Manuel Sánchez Di
Medicina y Cirugía
Sistema Nervioso
Cráneo y Columna vertebral
C/ Calatravas, 3-1.º
Consulta de 4 a 7 excepto sábados

GOMEZ FRANCO
MEDICO DENTISTA
Rayos X - Consulta de 10 a 2 y de 4 a 7
Avda. Cid, 34, 1.º C

Carlos Escude Estévez
TOCOGINECOLOGO
Consultas, 12 a 2 y
San Lesmes,
Teléfono 207217

M. A. Ruiz de Temiño
DENTISTA
S. Juan 3, 2.º T. 204370

Dr. RENED
CIRUGIA — VIAS
NARIAS
Concepción, 15,
(De 11 a 1)
Teléfono 20-78-

J. M. Francés
MEDICINA INTERNA
RAYOS X
Consulta de 10 a 1 y de 3 a 5
Plaza de Vega. Tel. 205446

A. Gómez López
Del Hospital Militar
CORAZON Y PULMON
S. Cosme, 2. Tel. 205590

CLINICA DENTA
A. Muñoz Espuela
M. Andrés Maté
Vitoria, 202 (Gamon
Consultas de 9,30 a y de 7,30 a

Jerónimo Iglesias Lucas
MEDICO DENTISTA
Mil Viviendas, 19, primero

C. RODRIGUEZ SO
OCULISTA
Consulta de 11 a 2 y
H. del Alcázar, 1 T.

V. Ojeda Carcedo
APARATO DIGESTIVO Y NUTRICION
Análisis clínicos
Rayos X - Metabolimetría
Consulta de 10 a 1 y de 4 a 6
Vitoria, 20, 1.º Tel. 203667

Arias Martínez M
CARDIOLOG
Alonso Martínez,
Teléfono 200393

L. Rodríguez Pascual
Enfermedades de la Piel
DEPILACION ELECTRICA DEFINITIVA
Consulta de 1 a 2 y de 5 a 7. — San Pablo, 6, 4.º Tel.

Jesús Sánchez Martín
EX AYUDANTE DE CLASES PRACTICAS DE LA CATE
DE PEDIATRIA Y PUERICULTURA DE SALAMANCA
PEDIATRA PUERICULTOR DEL S. O. E. POR OPOSIC
Vitoria, 56, 1.º A. (Consulta a las 12)

¡¡Y AHORA!!
MERIENDE Y CENE
LOS PLATOS COMBINADOS DE
CAFETERIA BONFIN
SERA OBSEQUIADO CON CHAMPAN

Empresas o inversionistas

Vendemos 6 pisos. Precio 255.000 Ptas. Por pago al contado 217.000 Ptas. Interesados llamar teléfono 209543.— BURGOS.

REPRESENTANTE

A fundición de Metales y fábrica de Ferretería, interesa Representante para esta zona.
Escribir al número 59.272. Apartado 789. Bilbao.

Red Nacional de los Ferrocarriles Españoles

Concurso para el suministro de postes

RENFE concursa públicamente la adquisición de 5.815 postes de madera de pino. El Concurso y su posterior suministro, se verificará de acuerdo con los Pliegos de Condiciones Técnicas y Especiales de este concurso, que pueden solicitarse en las Oficinas de la División de Explotaciones Forestales de la RENFE, calle del General Oraa, número 9. Madrid.

La apertura de proposiciones, que será pública, se verificará el día 10 de Octubre de 1967, a las 11 horas en las Oficinas de la División de Explotaciones Forestales de la RENFE, calle del General Oraa número 9. Madrid. Se tomarán en consideración todas las proposiciones recibidas en dicha División de Explotaciones Forestales de la RENFE, bien sean entregadas por correo certificado o en propia mano antes de las 11 horas del día 9 de Octubre de 1967.

SE REGALA

corteza de pino y serrín-polvo de madera
RAZON:
Maderas Aglomeradas TAGLOSA, S. A.

DIARIO DE BURGOS
se vende en:
MADRID — Kiosco Cibeles
VALLADOLID — Platerías, 21
BILBAO — Alameda de Urquijo, 24
LOGROÑO — Kiosco La Rosaleda
BARACALDO (Vizcaya) — Kiosco Plaza de los Fueros

M.E.C.D. 2017

MIRANDA

«Recuperación» tras el ajetreo festero

BAILE DE GALA

El pasado sábado, como estaba anunciado, se celebró el baile de gala en la sala de fiestas "Oroscó", en honor de la "Reina" de las fiestas y su corte. La velada resultó animadísima, con asistencia de autoridades y numerosos invitados. Una bonita fiesta un homenaje merecido a las muchachas —guapísimas— que han representado este año durante las fiestas patronales a las muchas guapas que en Miranda tenemos.

AJEDREZ

El pasado domingo hubo confrontación ajedrecística en nuestra ciudad entre un equipo de Portugalete y la "peña" mirandesa de ajedrez.

Las partidas fueron todas ellas muy competidas y bien jugadas al final, se produjo un empate a seis, que por sí sólo dice de la igualdad de fuerzas —mejor dicho de ciencia— entre uno y otro grupo.

EL DOMINGO EN MIRANDA

Día nuboso, ventoso y lluvioso, auténtico otoño, con el que volvieron a verse durante todo el día, muy animadas las cafeterías y salas de recreo.

En cuanto a espectáculos al aire libre tuvimos el consabido concierto en el parque de Calvo Sotelo y un partido amistoso en Anduva entre el Harense y el Mirandés Regional, del que desconocemos el resultado.

Desilusión al conocerse la nueva derrota del Mirandés, pues los aficionados esperaban que en esta salida se enjuagasen los dos negativos que nos colgó el Logroñés.

Y con aumento de la lluvia terminó esta jornada dominguera, que más bien ha sido de recuperación tras los días de intenso ajetreo y dispendio monetario que han supuesto los festejos patronales. Y a dormir.

CARTELERA

Apolo. — "Cuando el viento silba" (3).
Mecisa. — "Horas desesperadas" (3).
Cinema. — "El séptimo amanecer" (3).
Avenida. — "Rapsodia de sangre" (S. C.).

ARANDA

La Ribera burgalesa tributará al ministro de Obras Públicas un clamoroso homenaje

EL MERCADO DEL PROXIMO SABADO, TRASLADADO

Como ya conocen nuestros lectores por el programa del itinerario trazado por el Ministerio de Obras Públicas para el primer viaje oficial de pruebas, del Excmo. Sr. Ministro, señor Silva Muñoz, cuya llegada a nuestra población está prevista a las 13 horas, 15 minutos, nos ha sido facilitada la siguiente nota de la Alcaldía: El próximo sábado, día 23 de Septiembre, le será impuesta al excelentísimo señor ministro de Obras Públicas la medalla de oro de esta Villa. El señor Silva Muñoz llegará a la estación del ferrocarril Madrid-Burgos, a las 13 horas, donde será recibido por el Ayuntamiento, autoridades y pueblo de Aranda, trasladándose seguidamente al Ayuntamiento donde tendrá lugar el acto de imposición de la distinción que le ha sido concedida.

Con objeto de que toda la población pueda asistir a dichos actos, expresando al señor ministro el testimonio de gratitud por su interés en la terminación del indicado ferrocarril, el mercado semanal que debería celebrarse dicho día, queda trasladado al inmediato anterior, es decir, al viernes día 22.

Lo que se hace público para general conocimiento.

Aranda de Duero, 16 de Septiembre de 1967.

La inauguración oficial del directo Madrid-Burgos, va a ser ya una realidad y por ello es de esperar que todos los pueblos de la zona de influencia de Aranda se vuelquen el próximo sábado para rendir un tributo de gratitud al señor Silva Muñoz, el ministro que ha dado fin a todos los sinsabores de la comarca, pues el paso que se va a dar el día 23 de Septiembre de 1967 interesa a todos.

El próximo sábado, Aranda y su comarca se han de vestir de fiesta en unánime manifestación de agradecimiento que se ha de tributar al ministro de Obras Públicas, que en el programa de su itinerario inaugural se detendrá en la capital de la Ribera para recibir el máximo galardón de Aranda, cual es la medalla de oro de la villa.

LA FERIA Y EL MERCADO

Como ya anticipamos a nuestros lectores, la feria va en decadencia, como nos lo demuestran los hechos.

En esta de Septiembre, la última que se ha celebrado, concurrió poco ganado mular de vida, pudiendo decirse que las transacciones fueron mínimas, por lo que no pudimos apreciar los precios cotizados.

Hubo alguna transacción del ganado mular de sacrificio, oscilando los precios entre las seis y siete mil pesetas.

La feria del ganado vacuno fue nula, no viéndose, ni por casualidad una sola res.

Por coincidir el mercado semanal de ganado de cerda de recría, éste fue muy abundante y también numerosos los compradores, cotizándose en cerdo de recría, de unos 20 a 25 kilos, el precio de 800 a 1.200 pesetas por unidad, según tamaño.

Por el contrario, como ya indicamos en crónicas anteriores, la madera labrada ha sido abundantísima, llenando por completo el recinto a ella destinada, siendo muy variables los precios que en esta feria se han cotizado y que ha sido como un recuerdo de lo que eran ya que el ganado de tiro va desapareciendo, notándose la ausencia de los tratantes.

EL ULTIMO DIA DE LAS FIESTAS

El domingo, último día de las fiestas patronales, a las ocho de la mañana, las dianas y pasacalles que interpretaron la banda de música de la Cruz Roja y los dulzaineros, sirvieron de anuncio al vecindario.

A las diez, efectuó su última salida la comparsa de gigantes y cabezudos.

A las doce, tuvo lugar un acto en el salón de la emisora Radio Juventud de Aranda, que presidió el señor Bengoechea, presidente de la Comisión de festejos, actuando de secretario don Pedro Andrés, para la entrega de los premios otorgados durante las pasadas fiestas.

Fueron nombrándose sucesivamente y los triunfadores en las distintas modalidades, algunos de cuyos resultados ya hemos publicado y se fue haciendo entrega de los premios otorgados.

Entre los que nos falta dar a conocer, figuran los siguientes:

EXPOSICION DE PINTURA

Oleo, categoría B. — Primer premio, desierto; segundo, L. Rico, cuadro número 14, 750 pesetas; tercer, de 500 pesetas, Néstor, cuadro núm. 20.

Oleo, categoría A. — Primer premio, don Rincón Cid, cuadro núm. 2, de 800 pesetas; segundo y tercero, desiertos.

Acuarela, categoría B. — Primero y segundo, desiertos; tercero, de 100 pesetas, L. Rico, cuadro núm. 36.

Dibujo, categoría B. — Primero y segundo, desiertos; tercero, don Ramón de Domingo, con 200 pesetas, cuadro núm. 77.

Dibujo, categoría A.—Primero, de 300 pesetas, don Rincón Cid, cuadro núm. 68.

CONCURSO DE PEINADOS

Premio único, señorita Natividad Ruiz Fernández, de 250 pesetas.

CONCURSO DE MANTONES DE MANILA

Primero, señorita María del Carmen Lamas, 250 pesetas; segundo, señorita Paula Miguel, de 250 pesetas.

Todos los premiados fueron acogidos con sendas salvas de aplausos a medida que se iban nombrando, resultando un acto simpático que presidieron la "Reina" de las fiestas y su corte de honor.

De una a dos, tuvo lugar el último concierto en la plaza del Caudillo, por la banda de música de la Cruz Roja.

EL ESPECTACULO "GALAS DE ARTE"

A las cinco de la tarde, con agradable temperatura, pero de cielo cubierto, se celebró en la plaza de toros el último festejo taurino del año, con lleno completo, ocupando la presidencia el concejal don Félix Arauzo Berzosa.

Como espectáculo cómico-taurino-musical, hemos de decir que constituyó un nuevo éxito, pero no así en la parte seria del espectáculo, en la que intervino el diestro Adolfo Alvarez, un muchacho con voluntad, pero verde en el aspecto taurino, que se vio volteado varias veces, o más bien revolcado, porque el novillo no tenía fuerza para ello que por otra parte acometía bien, pero el diestro no le daba salida y menos mal que, de acuerdo con el programa, las reses que se lidiaron eran en simulacro, marchando tranquilamente a los corrales cuando les abrían la puerta del "toril", porque si hubiese tenido que practicar la suerte de matar...

En resumen, el público rió y se divirtió, saliendo satisfecho.

ACTOS FINALES

A las 10 de la noche, en la plaza del Caudillo hubo animado baile público, pues mucha de la gente de los pueblos cercanos que vino al espectáculo taurino se quedó también hasta el final y a las doce, en el río Duero, se quemó la anunciada traca final.

Terminó el baile, se apagaron las iluminaciones hasta el año que viene y de esta forma, con esta extraordinaria animación que hubo durante todo el día y en particular desde la hora de los "toros", finalizaron nuestras fiestas patronales del año 1967.

FARMACIA DE GUARDIA

Le corresponde hoy de guardia a la farmacia de don Ramón Mira Alvarez, sita en la plaza del Caudillo, 28, teléfono 148.

SE VENDE

máquina plana, tipográfica, automática, "Auto-Rapid" 35 × 50 funcionando. Talleres Gráficos "Diario de Burgos".

(Informes esta Administración)

INCENDIO EN QUINTANAR DE LA SIERRA

Alrededor de las seis y media de la mañana de ayer se declaró un incendio en el barrio de Sequería del pinariego pueblo burgalés de Quintanar de la Sierra. Las llamas afectaron a siete edificios de planta y piso, habiéndose quemado la techumbre y causando daños de consideración en los pisos. Los inmuebles estaban habitados por Jesús Pérez Tapia, Augusto Belliz, Adolfo Otobalen, Sixto Pascual Lucero y Valentín Blanco Gordo. El fuego se inició en las casas de los tres vecinos de Quintanar citados en primer lugar, propagándose posteriormente a los cuatro restantes.

En la extinción de las llamas colaboraron activamente con fuerzas de la Guardia civil de Quintanar y de Salas, los vecinos de la localidad, lográndose dominar las llamas a las nueve de la mañana.

Por el momento se desconocen las causas que originaron el siniestro, cuyos daños son de consideración.

SE NECESITAN

peones y soldadores de autógena. CALOR Y FRIO INDUSTRIAL. Calles, 4 y 13. Polígono La Ventilla. (R. O. C. Núm. 1.115).

Salas de los Infantes

Novillada de la fiesta de Santa Lucía y Gracia

Novillos de Encinas, para los novilleros Rafael Chinarro y Paco Bautista. Con mucho público y tiempo inseguro, se celebró el domingo la tradicional novillada de Santa Lucía y Gracia, en la plaza de San Isidro. Presidió el teniente de alcalde señor Medrano, «Reina de las fiestas» y «Corte de honor».

Rafael Chinarro, las dos orejas en su primer novillo y una en el segundo.

Paco Bautista, cortó las dos orejas en los dos.

Al final, ambos salieron en hombros.

Los dos novilleros tuvieron muy lucida actuación, con faenas completísimas, que se aplaudieron. Tras el arrastre del segundo astado, obligados por las ovaciones de los espectadores hubieron de salir al centro del ruedo para saludar al público.

El presidente de la Diputación visita la estación invernal de Brañosera

En la mañana de ayer el presidente de la Diputación don Pedro Carazo se trasladó a Valderredible, tomando parte en una reunión de presidentes de Diputaciones con los de Santander, Oviedo y Palencia, asistiendo también los alcaldes de Reinosa, Valderredible y Espinilla.

El señor Carazo, acompañado del diputado presidente de la comisión de Educación, Deportes y Turismo señor Ocio Cristóbal tuvo ocasión de conocer las instalaciones de la estación invernal de Brañosera, ubicada a una altitud de 1.950 metros.

Los presidentes de las Corporaciones de las provincias hermanas, alcaldes y demás personalidades asistentes apreciaron la importante labor que en el complejo deportivo - hotelero allí se ha realizado por la Diputación santanderina.

En una reunión conjunta el presidente de la Corporación montañesa recabó la ayuda de sus colegas para la construcción de una estación invernal que, a su juicio, sería la mejor de Europa. El señor Carazo prometió trasladar la propuesta a sus compañeros de Corporación.

A última hora de la tarde el señor Carazo emprendió viaje de regreso a Burgos.

Capataz de obras

RAZON:

INUGARA

Gamonal, Calle, 4
(ROC. 1.163)

SE NECESITAN OFICIALES

mecánicos, especialistas en tractores, industriales

Cía. Auxiliar de obras

Polígono Gamonal, calle 1
(ROC Núm. 1.141)

PRECISAMOS PINTOR DUCO

MADERA
Casa La Vega, 7 y 9
(Gamonal)
(ROC. Núm. 1.148)

MUNDO ECONOMICO Y FINANCIERO

A SEMANA EN LA BOLSA

En el nuevo ciclo de la Bolsa se ha conjugado factores de un orden opuesto que, en realidad, no constituyen sino los ordinarios contrapuntos en el concierto del mercado de valores. Así, pues, al vigoroso galopar en ascenso de algunos valores le han sucedido, como en un plano a desnivel, el consecutivo bache (en este caso, por realizaciones de beneficios) en orden a materializar ganancias, cuyo volumen habrá estado en razón directa al oportunismo operativo. A tal descenso por la pendiente puede leerse: baja de las cotizaciones afectadas tendrán a sucederle, como ocurre (y en el momento adecuado), nuevas escaladas, máxime tratándose de valores en los que el inversor no tiene poniendo tasa como los bancarios, por ejemplo. Estos valores, que ya la semana pasada habían apuntado oferta parcial, dieron más suelta al papel realizador durante las sesiones centrales, aunque al cierre del jueves ya se producían tanteos de demanda para valores de primerísima fila; asomos de dinero, en fin, que también fueron como heraldos de un nuevo giro recuperatorio. Puede decirse que tales reajustes bancarios quedan como arrapados por los flancos de las sesiones punta, que ya si en la primera ese grupo mantenía aún buen ritmo, en la de cierre ha operado de nuevo con firmeza, revalorizándose de sus precedentes flexiones a la baja. Simultáneo a tal orden de cosas se ha producido una redoblada selectividad en los restantes grupos del parquet, puesta más de resalto en varios significados valores industriales —tampoco eximidos de sus consiguientes realizaciones—, mejorando de puntuación los de electricidad —que en la segunda mitad registran más presión de la demanda—, siderúrgicas, químicas y de la construcción e inmobiliarias, con Dragados y Urba Metro, como valores más destacados. Para una mayor exactitud, y fuera de los títulos de mayor elección, la mejor calificación para aquellos valores en esta semana es de que se mantienen equilibrados dentro de una Bolsa con fondo firme y tendencia favorable, considerada la mayor concurrencia de público y una apreciable buena disposición inversora, más puesta de relieve en la sesión final.

El balance semanal puede resumirse en 21 valores que han mejorado de cotización, 17 que han cedido enteros y 5 que se han limitado a igualar sus cambios con los precedentes.

ACTUAL PRESS

Bolsa de Madrid

CUADRO DE VALORES

	VIERNES: 8-IX-67	VIERNES: 15-IX-67	Diferencias
BANCOS			
Exterior	433,00	433,00	=
Central	1.455,00	1.440,00	— 10
Banesto	1.108,00	1.088,00	— 20
Hispano	1.045,00	1.027,00	— 18
Mercantil	445,00	445,00	=
Ibérico	760,00	787,00	+ 27
Popular	910,00	888,00	— 12
Rural	303,00	303,00	=
ELECTRICOS			
H. Española	266,00	271,00	+ 5,00
Sevillana	185,75	188,00	+ 2,25
H. del Cantábrico	141,00	144,00	+ 3,00
Viesgo	157,00	153,50	— 3,50
Reu. de Zaragoza	102,00	100,75	— 1,25
U. E. M.	167,00	171,00	+ 4,00
Iberduero	362,00	358,00	— 4,00
Leonesas	90,00	85,00	— 5,00
Fenosa	225,00	229,00	+ 4,00
Fecsa	204,50	205,00	+ 1,00
ALIMENTACION			
Azucarera	97,00	95,00	— 2,00
Ebro	376,00	376,00	=
Aguila	216,00	215,00	— 1,00
CONSTRUCCION			
Dragados	310,00	355,00	+ 45,00
Urbis	140,00	141,00	+ 1,00
Inmobilairia Metro	197,00	211,50	+ 14,50
Encinar	88,00	88,00	=
Vallehermoso	224,00	226,00	+ 2,00
MINERAS			
Ponferrada	155,00	160,00	+ 5,00
Duro-Felguera	39,00	40,50	+ 1,50
Río Tinto	108,00	107,00	— 1,00
SIDERURGICAS			
Altos Hornos	50,00	49,00	— 1,00
Auxiliar de F.	67,00	69,00	+ 2,00
Seat	340,00	337,00	— 3,00
Santa Ana	92,00	91,25	— 1,00
Material y C.	62,00	63,00	+ 1,00
QUIMICAS			
Esp. de Petróleos	361,00	352,00	— 9,00
Hidro-Nitro	40,00	42,00	+ 2,00
Unquinsa	90,00	85,00	— 5,00
Explosivos	146,00	146,50	+ 0,50
VARIAS			
Telefónica	178,75	179,25	+ 0,50
Unión y Fénix	3.475,00	3.550,00	+ 75,00
Campsa	156,00	157,75	+ 1,75
Metro	169,00	170,00	+ 1,00
Sniace	92,00	91,00	— 1,00

NOTICIARIO ECONOMICO

CENTRALES NUCLEARES

En España se están montando actualmente las siguientes centrales nucleares: Zorita de los Canes (Guadalajara), Santa María de Garoña (Burgos) y Vandellós (Tarragona). Su entrada en funcionamiento se fija para los años 1968, 1970 y 1971, respectivamente, y se calcula que en 1975 un 20 por ciento de la energía eléctrica española será de procedentecia atómica. — (Actual Press).

CIRCULACION FIDUCIARIA

Según el balance del Banco de España al 31 de Agosto último, la circulación fiduciaria en dicha fecha se situaba en la cifra de 193.162,08 millones de pesetas, lo que significa un descenso de 5.557,54 millones en relación con el mes anterior. En Agosto de 1966 la baja fue de 3.602,76 millones de pesetas. Los ocho primeros meses de este año registraban un aumento del 3,2 por ciento de la circulación fiduciaria, contra el 4,5 por ciento en 1966. — (Actual Press).

EL AHORRO

Al finalizar el mes de Mayo, el saldo de ahorro recogido por los establecimientos de la Confederación Española de Cajas de Ahorro alcanzaba la cifra de 260.678,4 millones de pesetas, con aumento sobre el mes anterior de 14.921,7 millones de pesetas. co primeros meses del presente año el aumento del ahorro fue de 14.921.7 millones d epesetas, mientras que en 1966 el incremento se fijó en 12.232,4 millones El número de impositores en dicho período de tiempo aumentó en 466.775, ascendiendo a fines de Mayo a 14.952.892.

LA BOLSA Y NUESTRA UNIDAD MONETARIA

Está siendo objeto de satisfactorios comentarios en la Bolsa de favorable acogida que, tanto dentro de España como en el exterior, han tenido las recientes manifestaciones de nuestro ministro de Comercio, señor García Moncó, negando rotundamente la desvalorización de la peseta. Entre otras categóricas razones, una prueba de nuestra confianza para el mundo internacional es el contenido del reciente informe de la O C. D. E. sobre España. — (Actual Press).

EMISION DE VALORES MOBILIARIOS

Las emisiones de valores mobiliarios durante los seis primeros meses del corriente año alcanzaron la cifra de 52.947 millones de pesetas, con aumento de 6.947 millones sobre igual período del año anterior. En emisiones de valores del Estado o garantizados la cifra fue de millones de pesetas 17.382, lo que significa un incremento de 4.120 millones, y en la iniciativa privada, supuso un importe de millones de pesetas 35.565, con alza de 2.827 millones. Junio fue el mes de mayor emisión de valores de la iniciativa privada, con 11.234 millones de pesetas. Abril el de mayor importe de emisiones públicas. — (Actual Press).

SOCIEDADES ANONIMAS

El Banco de Vizcaya acaba de publicar en su "Revista Financiera", un interesante trabajo en el que se recoge una muestra de los resultados financieros de las sociedades anónimas españolas en 1966. Este trabajo contiene 259 empresas, que al término de dicho año poseían un capital desembolsado de 172.114 millones de pesetas. En este estudio se ofrecen, entre otros, interesantes aspectos sobre el rendimiento de la empresas, como el de comparar los beneficios con la suma de capital y reservas, es decir con los fondos invertidos en cada negocio. — (Actual Press).

FONDOS DE INVERSIONES

El valor de la participación de CRECINCO el pasado día 8 de Septiembre fue de 242,12 y la del día 14, 243,57 lo que representa un alza de 1,45.

Asimismo el valor de la participación de INESPA del pasado día 8 de Septiembre fue de 1.130,23 y la del día 14, 1.137,03 lo que representa un alza de 6,80. (Actual Press).

SE VENDEN

Cuatro coches GORDINI y un 4-L usados

VERLOS:

Almacenes AMOSPAIN -CAMPSA. Carretera de Logroño.

OFERTAS:

Por escrito en sobre cerrado, hasta el 30 de Septiembre, indicando en el mismo "Ofert.. Coches" a

DPTO. MATERIALES
Apartado 176
BURGOS

PARA PORTERIA INDUSTRIAL

se necesita matrimonio con amplios informes. Dirigirse con detalles de edad, familia, ocupaciones anteriores, etc., al apartado núm. 263. Burgos.

PISOS ECONOMICOS

Con 38.000 Ptas. de entrada obtendrá su piso amortizable en 10 años.

CONSTRUCCIONES PETRUS

ERAS DE SAN FRANCISCO

Teléfono 20-16-87

STP

"SAN ROQUE"
GRAN QUINADO
APERITIVO-TONICO RECONSTITUYENTE
TRES GENERACIONES AVALAN SU RECONOCIDO PRESTIGIO

E TRASPASA ALMACEN

pas y artículos de matanza, tar con
GREGORIO GONZALEZ
Llana Afuera, 2

PISOS

MAGNIFICAMENTE SITUADOS EN LA

AVENIDA DEL CID

FACILIDADES:
50 por ciento en 10 años

CONSTRUCCIONES REUNIDAS BILBAINAS
Avda. del Cid. 10
(Traseras FEYGON)

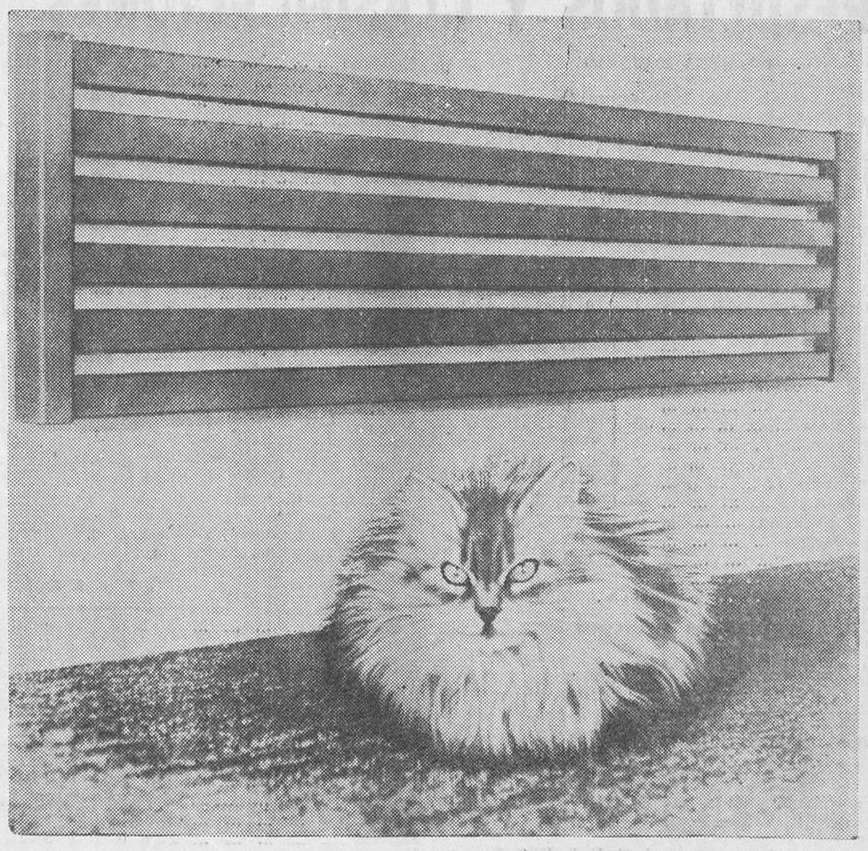

Cuando el más exigente no protesta...

Radiador GLORIA (patentes mundiales)
Funciona por medio de termostatos de ambiente.

CALEFACCION
HISPELSA
SISTEMA "BLACK HEAT" (Calor negro)

Es tan simple, tan cómodo, tan limpio y tan rápido como encender la luz de su habitación.

Instalaciones completas, técnicamente estudiadas, base del éxito por su economía.

DISTRIBUIDOR OFICIAL PARA BURGOS:

JESUS GIMENEZ IZQUIERDO

Avda. del Cid, 1 - Teléfono 205685

M.E.C.D. 2017

DEPORTES 12

EL ATLETICO DE MADRID, UNICO VENCEDOR EN CAMPO CONTRARIO

Con grandes apuros salvó el Barcelona su partido (1-0) frente al Español

Empate del Sevilla frente al Málaga, en La Rosaleda

La jornada en Primera División ha tenido como nota destacada el triunfo del Atlético de Madrid en Córdoba, a pesar de que tal resultado cae dentro de lo previsible y normal. Este panorama liguero se completa con el empate a cero goles en Málaga y el apurado triunfo del Barcelona ante su rival, el Español.

—A pesar del triunfo del Atlético madrileño, el Córdoba dominó insistentemente durante todo el primer tiempo. Hubo varias ocasiones de gol —especialmente tres— que se malograron. Sin embargo fue el Atlético el que consiguió marcar el único gol, que sería el del triunfo. Faltando cinco minutos para terminar la primera parte, Urtiaga pasó en profundidad a Luis y éste logró el tanto del triunfo. También durante el segundo tiempo se mantuvo la presión cordobesista, sin el menor fruto. Por el contrario fue el Atlético el que marcó en otro contraataque, por mediación de Gárate, pero este gol fue anulado por Ortiz de Mendivil.

—Con grandes apuros consiguió el Barcelona batir por 1-0 al Español. A pesar de ello, el triunfo barcelonista hay que considerarle justo, ya que dominó mucho más, ante un Español que salió a defenderse y que extremó su prudencia, a medida que el tiempo avanzaba y el empate persistía en el marcador. Así hasta que en el minuto 38 del segundo tiempo se botó un córner contra el España, pasando al ataque todo el Barcelona. Gallego se lanzó en plancha al remate y de cabeza batió a Bartomeu.

—A base de coraje, el Pontevedra superó al Zaragoza y se anotó la victoria por 1-0. El Zaragoza se mostró superior técnicamente; pero los locales supieron nivelar el encuentro a base de un entusiasmo incontenible. El único gol del partido se registró en el minuto 15 de la primera mitad, al sacar un córner Yosu, rematado por Neme y que el central zaragocista Díez clavó en su propia meta, en un intento fallido de despeje.

—En Heliópolis finalizó el partido Betis y U. D. Las Palmas con el resultado de 4-2 favorable a los locales. Empezaron marcando los canarios, quienes lo consiguieron a la media hora, por mediación de León. Este gol espolea a los béticos, quienes reaccionan briosamente y al minuto empatan mediante remate de Landa. El Betis está jugando magníficamente, bien dirigido por Rogelio y en tres minutos consigue otros tantos goles, antes de llegar al descanso. Los nuevos goles fueron logrados por medio de Antón, Cristo y Quino. En el segundo tiempo y cuando ya faltaban tan sólo tres minutos, Guedes acortó distancias al ejecutar un golpe franco.

—Sin goles se cerró el encuentro Málaga - Sevilla en La Rosaleda. Fue un partido decepcionante, en el que ninguno de los dos contendientes hizo mérito alguno para marcar. Por tanto, el resultado hay que considerarlo justo.

—Por 2-0 venció el Sabadell al Valencia. Defraudó el Valencia, que no acreditó la fama de que venía precedido, al ser bien anulado por el Sabadell. Este equipo derrochó coraje y entusiasmo. Los goles fueron logrados a los diez minutos de cada tiempo. El primero por Palau y el segundo por Seminario.

CICLISMO

Vizcaya triunfó en el XXIII Campeonato nacional por regiones

Madrid. — Se ha disputado la XXIII edición del Campeonato de España de ciclismo por regiones para profesionales. La carrera constaba de 134,500 kilómetros, cinco vueltas a un circuito de 26,900 kilómetros.

Un gran éxito deportivo para el equipo que representaba la Federación de Vizcaya, que ha dominado la carrera de principio a fin, ya que, a excepción de la segunda vuelta, que ha cubierto Guipúzcoa en menor tiempo, ha sido el trío vizcaíno el que ha realizado mejores marcas, logrando además, el mejor tiempo de la vuelta, con 35' 14", a un promedio de 44,543 kilómetros por hora.

Vizcaya, representada por los corredores Francisco Gabica, Aurelio González y Gregorio San Miguel —en el que el héroe ha sido este último— ha batido limpiamente a los cinco conjuntos restantes, sin que en ninguna oportunidad viera peligrar su triunfo final. Ha sido, por otra parte, el equipo que se ha presentado en meta sin que ninguno de sus componentes haya perdido vuelta.

Guipúzcoa ha salido sólo con José Manuel Lasa y Jesús Aranzábal, ya que Ramón Mendiburu llegó con retraso a la hora de tomar la salida y se unió a sus compañeros en la segunda vuelta.

La clasicación ha sido:

1. — Vizcaya (Gabica, González y San Miguel), 3-04-49 a 43,665).
2. — Guipúzcoa (Lasa, Aranzábal y Mendiburu), 3-08-00.
3. — Cantabria (Ventura Díaz, Abelán y Martín Piñeira), 3-09-79.
4. — Castilla (Manzaneque, Cifuentes y Blanco), 3-10-44.
5. — Valencia (Romero Séez, J. Granelly Castelló), 3-10-59.
6. — Catalana (Mariné, Suria y Bertrán), 3-11-09.

Derrota mínima del Burgos en Vallecas

Fallaron los «hombres - gol» del cuadro burgalés y esto frustró la posibilidad de lograr un empate a dos goles

Madrid. — El Rayo inauguró la temporada oficial en Vallecas con un triunfo apurado por 2-1, frente al Burgos. Victoria mínima presenciada por los seguidores vallecanos que llenaron el campo rayista y del que salieron menos optimistas que al comenzar el partido, después del empate de su equipo en Lérida en la primera jornada del torneo. Sólo un gol en la primera parte, marcado a los 38 minutos de juego, por mediación del extremo derecha local Aráez, al rematar fuertemente cruzado un centro de Grande. Fue una fase de mayor acierto en el juego y dominio territorial del equipo burgalés, que mereció no ir al descanso con el marcador en contra.

En el segundo tiempo, y cuando era más acusada la presión de los visitantes en su deseo de igualar el tanteo llegó el segundo gol local, a los once minutos, al rematar Grande, de cabeza un centro de su extremo derecha Aráez. Este gol tranquilizó el juego rayista mientras que los burgaleses arreciaron en su ritmo de ataque ya que hasta ese momento fueron los vallecanos el equipo más acertado en su juego ofensivo y dominador territorialmente.

En un contraataque del Burgos, por su ala izquierda, con centro de Aramburuzabala, dio oportunidad a su delantero centro Goyarán para rematar de cabeza flojo pero colocado junto al poste el gol, que habría de ser el del honor del once forastero.

A partir de este acortamiento de distancias, el Burgos presionó fuertemente en busca del empate mientras el Rayo se vio obligado a defenderse con más fortuna que acierto. Rondó el empate y este resultado no hubiera extrañado dada la mínima diferencia de calidad entre los dos contendientes en un partido jugado con inagotable entusiasmo por ambos bandos, aunque la clase de juego no estuviera a la misma altura.

Arbitraje deficiente del andaluz Pastrana, con decisiones de más local que visitante.

Equipos:

BURGOS — Payno; López, Zamora, Amavisca; Sistiaga, José Luis; Iturricha, Galilea, Goyarán, Olalde y Aramburuzabala.

RAYO. — Samper; Benito, Hernández, Calleja; Sáez, Arias, Aráez, Aparicio, Ortega, Grande y Felinez.

MENCHETA

COMENTARIO

Madrid. — El Burgos pudo y debió lograr por lo menos un empate en Vallecas, dado el excelente partido realizado. Sin grandes precauciones defensivas al retrasar solamente a su interior derecha Galilea en la zona ancha, mandó ampliamente en su juego constructivo durante el primer tiempo del que no sacó el fruto debido como lo merecieron. Y sin embargo fueron sus contrarios los que lograron su primer gol cuando más afortunado era el fútbol de perfecta maniobra del once burgalés.

En la continuación, los visitantes se impusieron con fuerza buscando el empate, pero otra afortunada filtración rayista dio el premio de otro tanto, a los que entonces no lo merecían. A partir de aquí, el Burgos aflojó su acoso a la zona visitante, pero esta debilidad duró poco puesto que mediado el tiempo consiguieron el gol del honor y poco después tuvieron ocasiones de llegarles más tantos.

Al Burgos le hemos encontrado mejor que cuando llegó a Vallecas en la pasada temporada, mal clasificado para eludir la promoción, que al final no pudo evitar. Ayer se mostró un equipo más fuerte y bien preparado, con juego rápido y colectivo en sus evoluciones, fue siempre un enemigo difícil para el Rayo. Lucharon de principio a fin con brío y decisión, destacando su interior retrasado Galilea con perfecto mando y dominio de hombre lanzador a una delantera en que sus extremos fueron los más sobresalientes. En este acierto le acompañó el defensa central Zamora, el medio Sistiaga y el portero Payno. Un Burgos que no debe pasar los apuros que el año pasado. Goyarán y Olalde estuvieron poco afortunados. Con más intención rematadora en su delantera, el pa... hubiera terminado en e... te.

El Rayo se encontró ... más enemigo que esper... Totalmente incómod... fútbol no fue todo lo ... llante que podía esper... después del partido que ... lizó ocho días antes en ... rida. Ayer, ante sus see... res tuvo momentos de ... to y los más fueron def... datarios. No hicieron un ... bol colectivo de perfecta ... monía y peligrosidad de ... atacantes. Fue su mejor ... tud el coraje y resistenc... la lucha ante unos adve... rios que vendieron cara ... derrota. Los rayistas ha... ahora han demostrado ... debilidad que el equipo ... jugó el año pasado. Fue... sus mejores hombres Ap... cio, Ortega, Hernández, Aráez.

MENCHETA

El Mirandés perdió por la mínima en Rentería frente al Touring

El equipo castellano -que mereció empate- llegó al descanso con ventaja

No se le dieron tampoco bien las cosas al Mirandés en Rentería, como no se le dieran frente al Logroñés en el partido inaugural de la temporada. Dos partidos jugados, dos perdidos. Por la mínima y en ambos pudo el Mirandés triunfar o al menos conseguir una igualada. Mala suerte —a medias, claro. Porque parte de estos dos fracasos hay que achacarlos a que algunos elementos no están rindiendo lo que cabía esperar de ellos.

En Rentería nos esperaba una tarde espléndida y un terreno de juego bastante bueno.

Guti; Plaza, Lana, Arsenio; Villacorta, Ocio; Elecalde, Casado, Roa, Martínez y Cotel.

El Touring presentó la siguiente: Recondo; Modesto, Yom, Marchel; Obarzábal, Arana; Gonzalo, Alberto, Elías, Ferreres y Silván.

Arbitró el encuentro el señor Lorente, recién ascendido de categoría, que tuvo una buena actuación, excepto en la apreciación del penalty que pitó contra el Mirandés, que no debió castigar de forma tan rigurosa.

El encuentro comenzó con dominio del Mirandés que mantendría casi ininterrumpidamente hasta el descanso, mostrando buenas maneras, pero sin la suficiente profundidad en su línea delantera. De todas formas a los ocho minutos, Ocio de tiro de lejos sorprende al portero renteriano y marca el que había de ser único gol de su equipo. Aún pudo el once burgalés conseguir algún otro gol, pero la suerte no le fue muy propicia.

Se llegó al descanso con la ventaja de un gol para el Mirandés, que hacía suponer que el partido podía ganarlo.

En la continuación el Touring cambia de lado a sus extremos, con lo que el equipo se muestra más peligroso. Pero sería una jugada aciaga la que les facilitara el triunfo que al final conseguirían. En una internada de Gonzalo, tira ... el balón rebota en el bra... Lana, sin que éste hubiera ... cho la menor intención ... tar la jugada de esta forma ... señor Lorente sin considera... fortuito de la falta, decretó ... nalty, que tirado por Ma... supone el gol del empate.

Hemos de hacer constar ... el castigo fue protestado por ... mismos espectadores rent... nos.

Aquí se fraguó la lerrota ... Mirandés, que se vino aba... fallar cuatro de sus hombres ... bre todo Villacorta, seguido ... deméritos, por Casado, Ga... Elecalde. El Touring creció ... ver que tenía la posibilidad ... ganar se lanzó a un furio... embarullado ataque, que ... su fruto cuando ya se roza... último cuarto de hora de ju... Arana centra, no acierta a ... pejar Lana y el balón ... Gonzalo que estaba solo ... Guti, tira éste al ángulo ... cho y marca el gol de la ... toria.

El Mirandés demostró ser ... buen conjunto en la pri... parte, para venirse abajo a ... del empate. De nuevo la ... za la tuvo en la seguridad ... su defensa en la que dest... ron Guti y Arsenio. Bien ... en la media, mientras que ... llacorta —¿qué le pasa a ... chico?— en el que tantas ... ranzas teníamos puestas, ... só de nuevo. En la delante... buen juego de Martínez y ... enorme voluntad de Roa, ... se encontraron totalmente ... amparados durante casi to... partido, puesto que Elec... Casado y Cotel no dieron ... derechas. A este último ... mos anotarle el potente tir... si al final del encuentro ... pudo ser el nuevo empate. ... Recondo en extraordinaria ... rada invalidó.

Mala suerte, amigos. Ha... mos que el próximo do... sea diferente y que con ... cambio el equipo consiga ... potencialidad.

Abultada derrota (8-0) de la Gimnástica Arandina, en Ponferrada

Ponferrada. (Por teléfono, servicio especial de la agencia «Mencheta»). — En Santa Marta se ha jugado el primer encuentro de la temporada, en el que el equipo local se enfrentó a la Gimnástica Arandina. Media entrada y tarde de agua, a ratos. Los locales golearon a los arandinos por 8-0.

Eligió campo la Ponferradina y en los primeros minutos hubo una rápida escapada de los delanteros albiazules a los dominios de San José. A los 4 minutos, Toño pasa a Isauro quien, en buena posición, marca el primero. A los diez minutos, le hacen falta a Isauro. La lanza Enrique bombeando sobre puerta y Ceballos, de cabeza, logra el 2-0.

Se llevan 20 minutos de juego y el dominio es absoluto de la Ponferradina. A los 25, Roberto, en jugada inteligente, logra el 3-0, con cuyo resultado se llegó al final del primer tiempo.

En la continuación, a los 4 minutos, hay una jugada de peligro dentro del área visitante. Tira Ceballos a puerta y Ramón, en su puesto de defensa, quiere desviar fuera, pero envía la pelota al fondo de las mallas propias. Es el 4-0. A los 17 minutos, en un rápido contraataque, la Gimnástica Arandina fuerza dos corners, que son lanzados sin consecuencias. A los 25, Ceballos recibe un balón de Isauro y establece el 5-0. A los 30 minutos, la Ponferradina saca un corner por medio de Roberto, quien envía el balón muy templado sobre Abilio para que éste, de cabeza y enviando al ángulo, establezca el 6-0.

A los 32 minutos, Roberto corre un balón y sale al encuentro San José, quien se lanza a sus pies, pero aquél burla la salida del portero y tranquilamente tira a puerta y marca el 7-0.

El último gol de la tarde se consiguió en el minuto 34, al sacar una falta Enrique sobre Vizoso y éste, de fortísimo disparo, cierra la cuenta con el octavo gol.

La Gimnástica Arandina, como siempre, derrochó entusiasmo, pero tuvo que rendirse ante la superioridad de su contrario, que le dominó de principio a fin. Su mejor hombre, pese a los ocho goles que encajó, fue el portero San José. Por la Ponferradina, los más destacados fueron Isauro y Roberto.

Arbitró el señor Agüera, de Valladolid, que estuvo bien. A sus órdenes los equipos formaron así:

Ponferradina. — Carlos; Sentalla, Erro, Alberto; Toño, Vizoso; Isauro, Roberto, Abilio, Enrique y Ceballos.

Gimnástica Arandina. — San José; Calderón, Parra, Ramón, Miravalles, Delicias; Pepín, Emilio, Sobrado, Alcalde y Gonzalo.

STP®

OBREROS

Se necesitan padre e hijo competente, para cuidado ganado vacuno engorde estabulado finca próxima Valladolid. Carretera general. Facilitándoles espléndida casa. Todas comodidades. Buena retribución.

Escribir indicando edades y competencia al apartado 49 de Valladolid.

RESULTADOS Y CLASIFICACIONES

PRIMERA DIVISION

Pontevedra, 1; Zaragoza, 0.
Córdoba, 0; Atlético Madrid, 1.
Málaga, 0; Sevilla, 0.
Betis, 4; Las Palmas, 2.
Real Madrid, 9; Real Sociedad, 1.
Barcelona, 1; Español, 0.
Sabadell, 2; Valencia, 0.
Elche, 1; At. de Bilbao, 0.

	J.	G.	E.	P.	F.	C.	P.
Atlético de Madrid	2	2	0	0	3	0	4+2
Real Madrid	2	2	0	0	11	1	4+2
Elche	2	1	1	0	2	1	3+1
Atlético de Bilbao	2	1	0	1	3	1	2
Betis	2	1	0	1	5	4	2
Zaragoza	2	1	0	1	3	3	2
Barcelona	2	1	0	1	3	3	2
Sabad °1	2	1	0	1	2	2	2
Málaga	2	0	2	0	1	1	2
Pontevedra	2	1	0	1	1	1	2
Valencia	2	1	0	1	2	3	2
Real Sociedad	2	1	0	1	2	9	2
Las Palmas	2	0	1	1	3	5	1—1
Español	2	0	1	1	1	2	1—1
Sevilla	2	0	1	1	0	2	1—1
Córdoba	2	0	0	2	0	4	0—2

SEGUNDA DIVISION

((Grupo primero)

Europa, 2; Celta, 1.
Oviedo, 2; Lérida, 0.
Santander, 1; Ferrol, 0.
Badajoz, 1; Torrelavega, 0.
Osasuna, 1; Gijón, 1.
Badalona, 0; Langreo, 1.
Coruña, 2; Valladolid, 0.
R. Vallecano, 2; BURGOS, 1.

	J.	G.	E.	P.	F.	C.	P.
Langreo	2	2	0	0	2	0	4+2
Oviedo	2	1	1	0	3	1	3+1
Coruña	2	1	1	0	3	1	3+1
Santander	2	1	1	0	2	1	3+1
Rayo Vallecano	2	1	1	0	3	2	3+1
Ferrol	2	1	0	1	3	1	2
Celta	2	1	0	1	3	2	2
Burgos C. F.	2	1	0	1	4	3	2
Gijón	2	0	2	0	2	2	2
Europa	2	1	0	1	2	2	2
Badajoz	2	1	0	1	1	3	2
Torrelavega	2	0	1	1	1	2	1—1
Valladolid	2	0	1	1	1	3	1—1
Lérida	2	0	1	1	1	3	1—1
Osasuna	2	0	1	1	1	3	1—1
Badalona	2	0	0	2	1	4	0—2

(Grupo segundo)

Constancia, 1; Castellón, 1.
Calvo Sotelo, 0; Mallorca, 0.
Jerez, 2; Mestalla, 1.
Tenerife, 3; Cádiz, 0.
Huelva, 1; At. Ceuta, 1.
Granada, 3; Jaén, 0.
Levante, 0; Alcoyano, 0.
Murcia, 0; Hércules, 0.

	J.	G.	E.	P.	F.	C.	P.
Granada	2	2	0	0	7	3	4+2
Atlético de Ceuta	2	1	1	0	3	1	3+1
Alcoyano	2	1	1	0	1	0	3+1
Tenerife	2	1	0	1	3	1	2
Mallorca	2	0	2	0	1	1	2
Murcia	2	0	2	0	1	1	2
Mestalla	2	1	0	1	2	2	2
Castellón	2	0	2	0	2	2	2
Huelva	2	0	2	0	2	2	2
Real Jaén	2	1	0	1	3	3	2
Cádiz	2	1	0	1	2	3	2
Jerez Deportivo	2	1	0	1	2	3	2
Hércules	2	0	1	1	3	4	1—1
Calvo Sotelo	2	0	1	1	0	1	1—1
Levante	2	0	1	1	0	2	1—1
Constancia	2	0	1	1	1	4	1—1

TERCERA DIVISION

(Grupo cuarto)

Logroñés, 1; Alavés, 2.
Touring, 2; MIRANDES, 1.
San Sebastián, 6; Mondragón, 1.
Real Unión, 2; Elgoibar, 0.
Eibar, 6; Calahorra, 1.
Tudelano, 1; Chantrea, 0.
Euskalduna, 1; Oberena, 0.
Haro, 8; Motrico, 0.

	J.	G.	E.	P.	F.	C.	P.
Real Unión	2	2	0	0	3	0	4+2
Eibar	2	2	0	0	7	1	4+2
Alavés	2	2	0	0	5	3	4+2
Touring	2	1	1	0	4	3	3+1
Logroñés	2	1	0	1	2	2	2
Oberena	2	1	0	1	2	2	2
Elgoibar	2	1	0	1	3	4	2
Haro	2	1	0	1	10	3	2
San Sebastián	2	1	0	1	8	4	2
Tudelano	2	1	0	1	2	2	2
Euskalduna	2	1	0	1	1	1	2
Motrico	2	1	0	1	1	8	2
Mondragón	2	0	1	1	3	8	1—1
Deportivo Mirandés	2	0	0	2	1	3	0—2
Chantrea	2	0	0	2	0	2	0—2
Calahorra	2	0	0	2	2	7	0—2

(Grupo trece)

Leonesa, 5; Medinense, 0.
Europa, 2; Castilla, 0.
JUVENTUD, 1; Bembibre, 0.
Béjar, 3; La Bañeza, 1.
SAN JUAN, 4; Salamanca, 2.
Salmantino, 2; Hullera, 4.
Ponferradina, 8; ARANDINA, 0.
Sabero, 2; Júpiter, 1.

	J.	G.	E.	P.	F.	C.	P.
Ponferradina	2	2	0	0	9	0	4+2
Leonesa	2	2	0	0	9	1	4+2
Hullera	2	2	0	0	6	3	4+2
Bembibre	2	1	0	1	6	2	2
Deportivo San Juan	2	1	0	1	5	4	2
Deportivo Juventud	2	1	0	1	1	1	2
Júpiter	2	1	0	1	4	3	2
Salamanca	2	1	0	1	3	4	2
Europa Delicias	2	1	0	1	3	6	2
Sabero	2	1	0	1	2	2	2
Béjar	2	1	0	1	4	4	2
Medinense	2	1	0	1	1	5	2
Gimnástica Arandina	2	1	0	1	1	8	2
Salmantino	2	0	0	2	2	5	0—2
La Bañeza	2	0	0	2	1	4	0—2
Castilla	2	0	0	2	1	6	0—2

VENTA DE PISOS

Llave en mano, otros próxima terminación otros en construcción, diversas zonas.

Tres, cuatro y cinco habitaciones, cómodas, soleadas.

Puede Vd. adquirir su piso de forma cómoda y asequible.

Información y venta: CONSTRUCCIONES NI-CAR

San Cosme, número 9 bajo

M.E.C.D. 2017

DEPORTES 12

Extraordinario debut del C. D. San Juan, en El Plantío

A base de coraje hizo fracasar al Salamanca derrotándole por cuatro - dos

No sabemos si atribuirle al C. D. San Juan o más bien al P. D. Salamanca la primera gran sorpresa registrada en El Plantío, en la jornada dominguera. Dejémoslo en mitad y mitad, que será, probablemente, lo más acertado.

Hacía el equipo local su debut, aquí, como Tercera División, y era absolutamente lógico pensar que su entrenador y jugadores abrigasen preocupación y rebosasen nervios, por esa circunstancia, y porque el contrincante de turno era nada menos que el Salamanca, sin duda el más calificado aspirante —al menos en teoría— al liderato, dentro del grupo XIII. Esta preocupación por la potencia y su supuesta calidad del contrario, entendemos que aconsejaron al entrenador burgalés Miguel García Bello una prudente táctica defensiva, perfectamente servida por el constante batallar, no siempre bien ordenado, de todos sus jugadores. Quedaba formada así, de hecho, una auténtica barrera ante la que se estrellaba una y otra vez la vanguardia salmantina en su más continuado presionar.

Pero no era la de los sanjuanistas una labor pasiva, de siemple defensa, sino que buscaron aprovechar cualquier oportunidad de contraataque, y así, a los siete minutos, ya inclinaron el marcador a su favor, empezando a poner en evidencia la que a nosotros nos pareció flojera o desconcierto del cuarteto defensivo charro.

Este primer gol fue obra de José, aprovechando el rechace de un defensa, a tiro de Requejo, y la indecisión del meta charro. El tanto hizo estallar el júbilo en los graderíos, de donde brotaron gritos de aliento para los de casa.

Cuando las cosas están de salir bien, es verdad que todo parece ponerse claramente a favor. A este respecto es justo que aclaremos, —sin restarle méritos al San Juan—, que hubo

Vistos así los componentes del Salamanca y los del C. D. San Juan ¿quién hubiera sido capaz de pronosticar el triunfo de los debutantes burgaleses? — (Foto FEDE)

atender, sucesivamente, a Surga, —convertido en cuarto defensa—, Amós, zaguero central burgalés y al portero Solares, y en la prórroga —cinco minutos—, motivada por esas interrupciones, el C. D. San Juan dio la campanada de anotarse un nuevo gol, (3-1), que tuvo su origen en la falta hecha al extremo Martínez, por el lateral derecha Pedraza, en la demarcación de éste. Petete lanzó el castigo templando perfectamente la pelota y nadie fue capaz de impedir el remate de

La «reina» del C. D. San Juan, señorita María del Carmen Manero Frías, impone al directivo D. Mariano Nuño Rejano la insignia de oro del club. Junto a ellos, el presidente, D. Pablo Fernández Ruiz-Bravo. — (Foto FEDE)

ocasiones en que nos pareció que la suerte se aliaba con su guardamenta, o que les volvía la espalda a los visitantes.Así, tuvimos que registrar algunos rechaces en los postes y algunas paradas verdaderamente meritorias y casi incomprensibles.

Concretamente, a los 21 minutos, en pleno acoso salmantino, el extremo izquierdo Berraquero chuta con fuerza, desde cerca, y cuando se da por logrado el gol, surge la mano de Solares que lo impide. Siete minutos más tarde, en otro acoso forastero, el propio meta local tiene que salir del marco precipitadamente y se le anticipa el interior derecho Salazar, que remata de cabeza, haciendo salir la pelota justamente por encima del travesaño. Algo similar se había repetido poco antes. Inmediatamente después de la jugada que hemos reseñado, el mismo Salazar dispara a gol y Solares detiene el balón, sin poder sujetarle, lo que aprovecha el exterior derecha Calero para establecer el empate, (1-1).

No era de extrañar el mayor dominio que ejercía el Salamanca, puesto que sus componentes están mucho más hechos física y deportivamente. Por eso era tanto más de temer fuese vano el derroche de entusiasmo desplegado por los del C. D. San Juan. Sin embargo, fueron estos los que se anticiparon de nuevo, en el minuto 32. El delantero centro José tiró sesgado y el meta visitante, Pintor, se arrojó sin éxito, permitiendo que Petete remachase el 2-1. Se le estaban subiendo a las barbas al "gallito" los contados hombres que los de casa mantenían, de verdad, al ataque. Para colmo, a punto de cumplirse el tiempo reglamentario de este primer tiempo, Solares nos obsequiaba con otro paradón a tiro raso desde lejos. Más aún; hubo necesidad de interrumpir el juego, en distintas ocasiones, para

como algunas otras, mereció aplausos.

A cinco minutos del final, surge un auténtico "espectáculo". Los jugadores locales Requejo, Martínez y Vicente, al mismo tiempo y en distintos lugares, quedan tirados en el suelo, quejándose. Los tres tienen que ser retirados a la banda y atendidos. Y ya no tuvimos que hacer más anotaciones. El coraje de los debutantes había podido con la veteranía y mejor clase —apenas demostrada— de sus contrarios, a los que en este segundo tiempo trataron más de tú a tú. Sobre todo Requejo. Pero, no queremos hacer distinciones, porque tendríamos que continuar por Díaz y seguir nombrando hasta la totalidad del equipo, ya que con más o menos éxito personal, todos ellos se emplearon sin reservas e hicieron posible el triunfo. Incluido, claro está, su también debutante entrenador.

ALINEACIONES

U. D. Salamanca. — Pintor; Pedraza, Huerta, Fernández; Manolín, Pollo; Calero, Salazar, Amantegui, Lozano, Berraquero.

C. D. San Juan. — Solares; Castroviejo, Amós, Vicente; Surga, Díaz; Petete, Requejo, José, Pirri, Martínez.

Arbitró el colegiado vallisoletano Gutiérrez.

DATOS MARGINALES

A las nueve de la mañana, la "Reina" del C. D. San Juan, señorita María del Carmen Manero Frías, directivos, jugadores y aficionados, acudieron a la misa que ofició el canónigo M. I. Sr. D. Isidoro Díaz Murugarren, en el altar mayor de a Catedral.

Antes del partido, que dio comienzo a las doce, se procedió a izar las banderas de los distintos clubs del grupo; el C. D. San Juan entregó un banderín conmemorativo al Salamanca; fue impuesta al directivo Mariano Nuño Rejano la insignia de oro del Club; y, la "Reina" efectuó el saque de honor.

Todos los jugadores ostentaron brazaletes negros, por la muerte del padre del ex-entrenador burgalesista Lorenzo Massobrio.

VICTOR MANUEL

Delegación provincial de fútbol

Se ruega a los delegados de los equipos juveniles, se personen en el domicilio del Club Victoria, S. D., a las ocho de la noche del día de hoy, para tratar asuntos relacionados con los próximos campeonatos.

LA QUINIELA GANADORA

Pontevedra - Zaragoza	1
Córdoba - At. Madrid	2
Málaga - Sevilla	x
Betis - Las Palmas ...	1
Barcelona - Español ...	1
Santander - Ferrol, ...	1
Badajoz - Torrelavega	1
Osasuna - Gijón	x
Coruña - Valladolid ...	1
Constancia - Castellón	x
Calvo Sotelo - Mallorca	x
Jerez - Mestalla	1
Murcia - Hércules ...	x
Huelva - At. Ceuta ...	x

Bárbara batalla campal en un partido de fútbol en Kayseri (Turquía)

El balance arroja cuarenta muertos y unos seiscientos heridos

Kayseri (Turquía) (Alfil). — Cuarenta muertos y unos seiscientos heridos es el balance de una pelea en la que se enzarzaron miles de personas durante un partido de fútbol celebrado en esta localidad, situada a unos 300 kilómetros al Sureste de Ankara.

El incidente, que luego degeneró en una pelea general, se produjo cuando un jugador local marcó un tanto para el equipo de Kayseri. Los partidarios del equipo adversario, el Sivasspor, no encajaron deportivamente el gol y a los aplausos rivales respondieron lanzando una lluvia de piedras sobre los aficionados locales, que ocupaban la tribuna. Seguidamente se desarrollaron pequeñas peleas, que fueron creciendo hasta intervenir en ellas gran parte de los quince mil espectadores que estaban en el campo y terminar en una verdadera batalla campal, que continuó fuera del estadio, donde fueron volcados y demolidos numerosos automóviles, para terminar con un luctuoso balance.

REPERCUSIONES DEL SUCESO

Estambul (Alfil). — Ante la gravedad de los sucesos ocurridos en la ciudad de Kayseri, el primer ministro turco recién regresado de una visita oficial a Rumania ha anunciado que aplazará al menos veinticuatro horas su fijado viaje a la Unión Soviética.

La batalla campal que comenzó en el campo del Kayseris continúa teniendo repercusiones y ello ha dado motivo para hacer un llamamiento al Ejército y Policía con el fin de restablecer el orden.

Según se ha sabido por las autoridades deportivas, ni el árbitro ni ninguno de los jugadores de los dos equipos resultaron heridos.

En el momento de producirse el incidente se encontraban en el campo de servicio unos 20 policías y 15 gendarmes.

En el curso de la gran batalla en que degeneró el incidente la Policía intentó restablecer el orden pero ante la gran masa se vio impotente.

El suceso de Kayseri ha tenido hoy repercusiones en Sivas, ciudad que se encuentra en la parte central de Turquía una multitud vociferante asaltó las tierras y comercios propiedad de ciudadanos de Kayseri. Al menos siete comercios y un hotel quedaron destruídos por el fuego, antes de que las fuerzas de seguridad pudieran dispersar a los alborotadores.

El ministro encargado de los deportes ha amenazado con suspender todos los partidos de fútbol de la Segunda División si es preciso y tomar las medidas más severas para evitar incidentes semejantes en el futuro.

Unidades del Ejército y de la Policía han procedido a bloquear las carreteras y rutas que unen Sivas con Kayresi, situada a unos 175 kilómetros de distancia.

Aunque dominó más el Deportivo Juventud, sólo consiguió derrotar por 1-0 al Bembibre

El partido tuvo unos comienzos prometedores, pero fue perdiendo interés, a lo largo de la segunda parte

El encuentro Deportivo Juventud-Bembibre constituyó la segunda parte de la jornada intensiva futbolística dominical.

Los del Círculo iniciaron aquí la temporada, como de costumbre, desde hace muchos años, con la asistencia a la misa en la capilla de dicha entidad ofició a las diez y media de la mañana el P. García Ortiz, de la Compañía de Jesús.

— o —

El partido que nos ocupa dio comienzo a las cinco de la tarde. Le dirigió el colegiado vallisoletano Ausocua, presentando ambos equipos las siguientes alineaciones:

Bembibre. — Nino; Ojea, Modesto, Gelín; Marqués II, Marqués III; Miguel-Angel, Escartín, Conrado, Relojero, Franco.

Juventud. — Satur; Apraiz, Larrea, Pérez; Maguregui, Acinas; Plaza, Iñiguez, Javier, Isidro, Prieto.

Todos los jugadores lucieron brazaletes negros, en señal de duelo por el fallecimiento del padre del ex-entrenador burgalesista Lorenzo Massobrio.

— o —

A diferencia del disputado por la mañana, entre el C. D. San Juan y el U. D. Salamanca, hubo en este encuentro más sentido posicional, más atisbos de juego, pero menos atractivo y emoción.

Al parecer, los visitantes efectuaron el desplazamiento sin cuatro de sus jugadores titulares, lo que restó potencialidad al equipo, sin duda. No obstante, nos depararon un comienzo muy brioso y hasta prometedor, habida cuenta la goleada que consiguieron el domingo anterior frente al Europa Delicias.

El Juventud sacó un equipo auténticamente «de peso» para dar la réplica al Bembibre. He aquí ambos conjuntos. — (Foto FEDE)

Poco a poco, sin embargo, los de casa les fueron cogiendo el aire hasta llegar a dominar, controlando más y mejor la pelota. Los del Bembibre contraatacaron con alguna frecuencia y el juego se desarrolló a buen ritmo, pero sin goles, a lo largo del primer tiempo, pese a que hubo algunas situaciones de peligro.

La primera de ellas la anotamos a los dos minutos de juego. Un centro chut alto lanzado por el lado derecho del ataque del Bembibre es neutralizado por Satur, que se deja escapar la pelota de las manos, pero inmediatamente rectifica, arrojándose a por ella. En el minuto 21 se registra un buen disparo, desde lejos, de Pérez, saliendo el balón justamente por encima del travesaño.

A renglón seguido y cuando se va a efectuar saque de puerta a balón parado, el colegiado interrumpe el juego. Al parecer, alguien profirió contra él alguna palabra que estimó ofensiva e hizo responsables de la misma a los reporteros gráficos de los periódicos locales que cumplían con su misión junto a aquella portería. Los fotógrafos negaron toda culpabilidad. Todo inútil; el señor Ausocua requirió la presencia del delegado de campo y hasta la de la fuerza pública, interviniendo también la Policía gubernativa. Cinco minutos duró la «curiosa» y desagradable interrupción. Los fotógrafos fueron obligados a retirarse, ya que, según nos indicaron más tarde, repetido señor Ausocua amenazó con suspender el partido si no lo hacían.

Poco después de producirse este incidente, Satur tiene que emplearse, por dos veces, con rapidez y valentía, para neutralizar sendas internadas de Conrado. En seguida, es Nino el que pasa apuros. El Juventud lanza un corner por la derecha, falla el despeje de puño el portero ex-burgalesista, y Acinas, que llega lanzado al remate, no lo consigue por poco. La última anotación la hacemos al cumplirse los 45 minutos reglamentarios. Se produce entonces, posiblemente, la mejor oportunidad de marcar. Prieto queda solo ante Nino, pero se entretiene un instante y da lugar a que éste se arroje a sus pies, neutralizando el peligro.

Durante el descanso, fueron tratadas y aclaradas, al parecer, las cosas, en relación con el incidente registrado terminando por acceder el señor Ausocua a que los fotógrafos pudiesen cumplir, nuevamente, con su misión en el campo.

El segundo tiempo se inició con dominio local. Un dominio que se haría intenso y duradero, pero casi totalmente infructuoso. Tan sólo un gol subió al casillero. Suficiente para ganar, por supuesto. Se le anotó el Juventud, a su favor, cuando iban transcurridos seis minutos. Isidro pasó el balón a Maguregui, quien le impulsó hasta la red.

Pudo haberse aumentado la cuenta en el minuto 14, pero el envío de Javier fue despejado por un defensa contrario, bajo los palos. Cinco minutos después el propio Javier se interna por el lado izquierdo, Nino inicia la salida, pero resbala y cae al suelo. Aún así, le da tiempo a levantarse y volverse a arrojar, cuando Javier tira por bajo, haciéndose con la pelota. Esta jugada puede considerarse casi reflejo de otras que se sucedieron, acaso sin tanto peligro, pero igualmente lentas. A raíz del gol, el Berbibre replegó jugadores, pero con elasticidad suficiente como para lanzarse al contraataque en cualquier momento. El partido fue perdiendo interés hasta resultar poco menos que aburrido.

Hubo jugadores que destacaron por ambos bandos, pero esta vez, preferimos no hacer distinciones. Y ya que hemos escrito antes que al Bembibre le faltaron algunos de sus titulares, justo es que hagamos constar que tampoco Martínez Yuste se mostraba plenamente satisfecho del «once» que tuvo que preparar.

De todas formas, cabe pensar que el Juventud cuenta esta temporada con un plantel de jugadores muy aceptable, de los que cabe esperar una brillante campaña.

VICTOR MANUEL

Clausura de los V Juegos del Mediterráneo, en Túnez

España venció en fútbol a Turquía y ha quedado tercera en la clasificación general

Túnez (Alfil). — Italia ha conseguido la medalla de oro en el torneo de fútbol correspondiente a los V Juegos del Mediterráneo, al vencer en el encuentro final a Francia, mediante el sistema de la moneda al aire.

Los dos equipos llegaron al final de los 90 minutos reglamentarios empatados a cero goles, por lo que se tuvo que prorrogar el partido media hora, dividida en dos tiempos de quince minutos cada uno, pero no se alteró el marcador en dicha prórroga, por lo que se hizo necesario designar el ganador a cara o cruz, saliendo favorecido el equipo italiano.

El Comité organizador, de acuerdo con los capitanes de ambos equipos, dispuso más tarde que se concediera una medalla de oro adicional a Francia.

España ha logrado la medalla de bronce, tras derrotar a Turquía por 2-1.

Saber inauguró el marcador, a favor de los turcos, a los 11 minutos de la segunda mitad, pero Solaregui igualó cinco minutos más tarde. Irureta logró el tanto del triunfo para España en el minuto 22.

La clasificación del torneo ha quedado así:

1, Italia; 2, Francia; 3, España; 4, Turquía; 5, Túnez.

CLAUSURA DE LOS JUEGOS

Túnez. — El presidente Burguiba ha clausurado los V Juegos del Mediterráneo.

A la terminación de los V Juegos Mediterráneos, el presidente del Comité Olímpico español, don Juan Antonio Samaranch, ha enviado el Jefe del Estado español, Generalísimo Franco, el siguiente telegrama:

«En el momento de la clausura de los Juegos Mediterráneos ruégole haga llegar a Su Excelencia el Jefe del Estado, con la incondicional adhesión del equipo español, el ofrecimiento de las cincuenta y una medallas ganadas. Afectuosamente: Juan Antonio Samaranch, presidente del Comité Olímpico español».

DISTRIBUCION DE MEDALLAS

Italia: 34 oro; 27 plata; 21 bronce.
Yugoslavia: 15-16-5.
España: 10-14-26.
Turquía: 9-9-6.
Francia: 6-5-4.
Grecia: 5-6-12.
Túnez: 5-8-11.
Marruecos: 1-1-3.
Argelia: 0-0-3.
Libia: 0-0-2.
Líbano: 0-0-1.

REGRESO DEL GRUESO DE LA EXPEDICION

Madrid (Crónica de Alfil). — A las cinco y media de esta tarde llegó a Barajas el grueso de la delegación española en los V Juegos Mediterráneos, que se han celebrado en Túnez, y en los que los deportistas españoles han conquistado cincuenta y una medallas en las especialidades en las que han participado.

Con el grupo llegó también el Príncipe don Juan Carlos de Borbón, que ha asistido al desarrollo de los Juegos y ha convivido con los deportistas españoles en estas jornadas deportivas.

Cuando los informadores de Prensa, Radio y Televisión, que acudieron en masa al aeropuerto, interrogaron al delegado nacional de Educación Física y Deportes, don Juan Antonio Samaranch, sobre la proyección de la actuación española en Túnez de cara a la Olimpíada de Méjico, respondió escuetamente y con un sentido realista de las cosas:

—Que nadie se engañe. Será más difícil para el deporte español obtener una sola medalla en Méjico que las cincuenta y una que ha logrado en Túnez.

Para añadir:

—Pero esto no debe desanimarnos. Todo lo contrario. España tenía la obligación de acudir a Túnez a competir en plano de igualdad, a conquistar triunfos y los ha logrado. Desde este mismo momento empezaremos a preparar nuestra participación en los Juegos Olímpicos.

FERIAS Y FIESTAS
— EN —
PAMPLIEGA
Los días 21, 22, 23 y 24 con toda clase de transacciones de ganados y exposición de Maquinaria Agrícola.

REPRESENTANTE
SOLICITA FABRICA NACIONAL DE
PINTURAS, BARNICES Y ESMALTES
en conexión directa con importante firma internacional
Se requiere estar relacionado y buenas dotes de vendedor.
Dirigirse, por escrito, al Apartado 250. — VITORIA

SECRETARIA
SE PRECISA PARA
AUXILIAR ADMINISTRATIVO
con conocimientos de mecanografía y taquigrafía.
Escribir indicando pretensiones al Apartado 1.257 de Bilbao.
(ROC. Núm. 1.154)

menesterosos. Y entrega tu donativo o suscripción en Cáritas.

El Jefe del Estado presencia las regatas de Fuenterrabía

San Sebastián (Logos). — El Jefe del Estado ha presenciado desde el yate "Azor" las regatas de traineras celebradas en aguas de Fuenterrabía, acompañado de su esposa, nietos, ministro de Marina y autoridades. En Pasajes, Rentería e Irún fue saludado por los vecinos y en Fuenterrabía embarcó en una falúa que lo llevó a su yate, desde donde presenció el segundo acto de esta competición, ya que el primero tuvo lugar el viernes en Santoña, con victoria de la embarcación de Fuenterrabía.

Unas treinta mil personas vieron una regata sin historia porque desde el primer momento de nuevo Fuenterrabía se impuso para sacar una embarcación al doblar la primera ciaboga, y aumentar en la segunda y tercera. Los esfuerzos de los de Pedreña fueron inútiles y las embarcaciones y el público hicieron sonar las sirenas y las palmas en honor de los de Fuenterrabía. Estos invirtieron 15 minutos, 6 segundos y 4 décimas y Pedreña 15 minutos, 50 segundos.

Franco saludó después al patrón de la embarcación de Fuenterrabía, José Manuel Lujambio y a todos los remeros guipuzcoanos y santanderinos.

LAS QUINIELAS

Van aparecidos 24 boletos con pleno

Madrid (Alfil). — Hasta las nueve de la noche de hoy han aparecido ya veinticuatro boletos con catorce aciertos en las Apuestas Mutuas futbolísticas benéficas.

De trece aciertos han aparecido 739 boletos y de doce 9.037.

M.E.C.D. 2017

URBANIZADORA Y CONSTRUCTORA
URBIS S.A.
DELEGACION BURGOS: SANTANDER, 3 - 1º. TELEFONO 201044.

Diario de Burgos
FUNDADO EN 1891

Papelería TAGRA
Selecciona los más variados artículos para regalo. Dibujo, Pintura y oficina.
Vitoria, 13. Teléfono 202852

Uniforme de papel para las azafatas

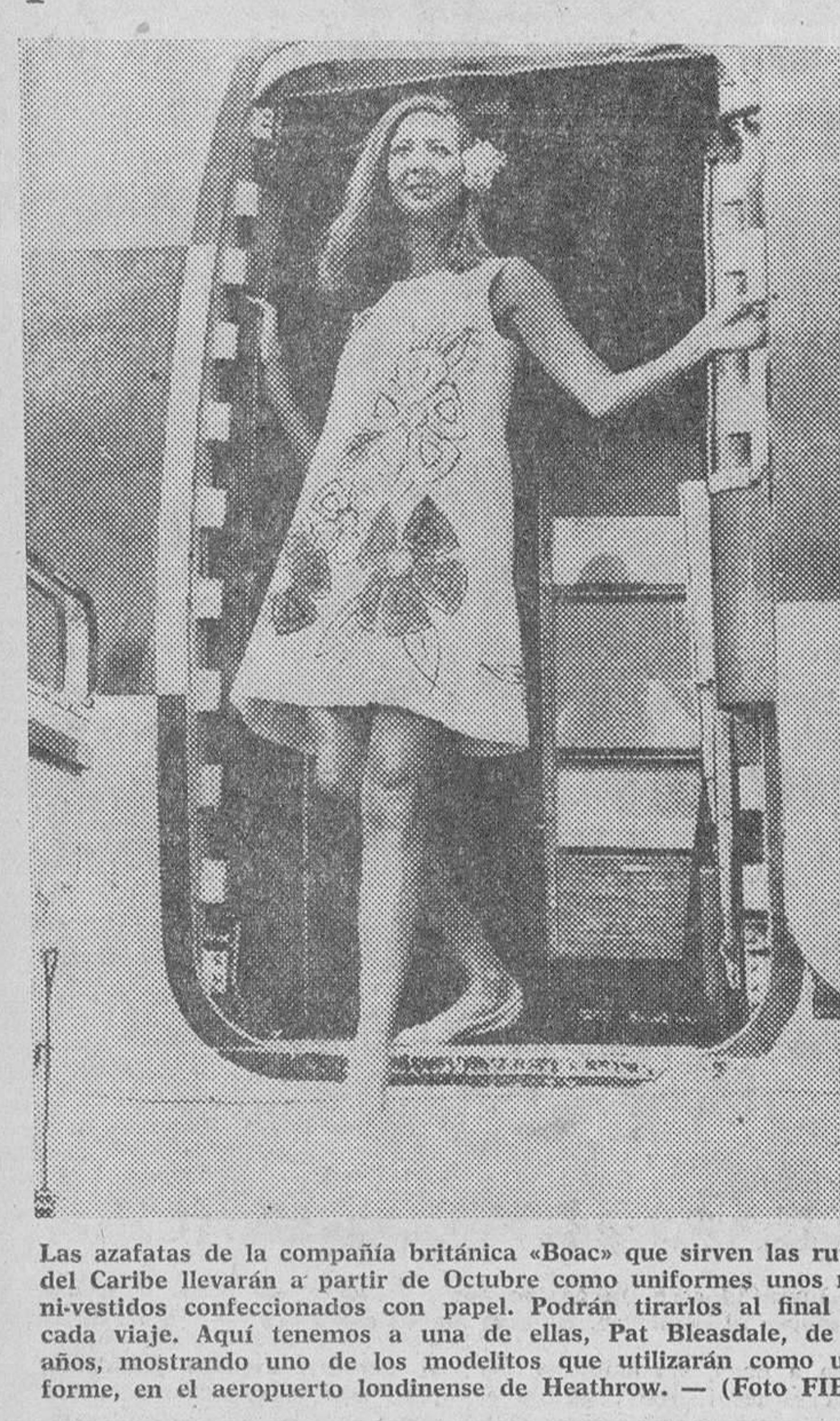

Las azafatas de la compañía británica «Boac» que sirven las rutas del Caribe llevarán a partir de Octubre como uniformes unos mini-vestidos confeccionados con papel. Podrán tirarlos al final de cada viaje. Aquí tenemos a una de ellas, Pat Bleasdale, de 27 años, mostrando uno de los modelitos que utilizarán como uniforme, en el aeropuerto londinense de Heathrow. — (Foto FIEL)

Nuestros colaboradores

Las palabras compuestas y la Economía

Por Alfonso JUNCO

LAS palabras compuestas deberían ser, en honor de su nombre, las mejor aderezadas. Y no siempre logran tan alta fortuna. A menudo resultan, paradójicamente, palabras descompuestas.

Una de sus fallas suele ser un exceso: van generalizándose, en nuestros días, palabrejas muy largas e incómodas. Y paréceme que nos toca buscar el modo de acortarlas y simplificarlas.

No hay por qué aglutinar, íntegros y crudos, los dos elementos componentes, para formar una enorme salchicha alemana: políticosocial, radicalsocialista, pequeñoburgueses, económicosociales... ¿No sería mejor, más de acuerdo con la índole de nuestra lengua y con los imperativos de la economía, mondar y cocinar los ingredientes para decir, pongamos por innovación, **Politisocial, radisocialistas, petiburgueses, economosociales?**

Suena raro al principio; más tarde, suena natural. Esto requiere —como tantas cosas— primero, audacia; después... rutina.

Así como no hablamos de pugna **italianogermana,** sino ítalogermana, ni de convenio **francesobritánico** sino francobritánico, ahorrando siempre alguna sílaba intermedia, así tampoco debemos hablar de **marxismo-leninismo,** sino de marxoleninismo. Procurar, en las nuevas formaciones de palabras compuestas, hallar el sesgo más sobrio y rápido, sólo cuidando que ni se pierda limpidez ni se introduzca equívoco.

— o —

Tienden las lenguas, con instinto sagaz e irreprimible, a la economía. Y por eso se imponen **cine** y **radio** por cinematógrafo y radiodifusión, y aprovechamos la abreviatura, singularmente, en las voces compuestas. Así, resultaría insufrible hablar de **taquigrafomecanógrafa,** y todos decimos, correctamente, taquimecanógrafa, y aun el habla familiar degenera, fea y agresivamente, en **'aquimeca.**

No abusemos, pero usemos.

Aun simples letras, hay que eliminarlas para hacer más suelta y fácil la pronunciación, cuando eliminarlas no trae particular inconveniente.

Por eso decimos aeroplano, aeronave, aeropuerto, aerodinámico, suprimiendo siempre la segunda «e» de aéreo.

El Diccionario de la Academia autoriza también **radioyente, descartando** una de las dos «oes» que allí confluyen: pero deja **radioescucha,** donde en mi sentir convendría **radiescucha,** así como el **medioeval** ha quedado —igualmente académico, pero más expedito— en **medieval.**

De modo semejante, debemos decir Checoslovaquia o Yugoslavia —pongamos por tragedias—, y no Checoeslovaquia y Yugoeslavia. Más nos convendrían por buenos vecinos los **estadunidenses,** que no los estadounidenses; y aun veo que en Colombia los sintetizan en **estadinenses.**

— o —

Con esto llegamos a la **posguerra.** Para nada requiere y aun le estorba la «te» que le solemos poner, provocando un mitin de tres consonantes, desapacible y brusco en nuestro idioma: postguerra. (Aquí, y precisamente en español, two is company, three is a crowd).

No hay por qué mantener el **post** latino, cuando el vocablo suelto, en castellano, es simplemente **pos:** y lo que viene en **pos** de la guerra, será simplemente **posguerra.** De igual modo decimos y escribimos posponer, pospierna, posdata. Sólo nos faltan iniciativa y decisión —indispensables en todo lo bélico y posbélico— para soltar el bastoncillo de la «te» y andar con desembarazo castellano.

— o —

La posguerra no se avizora todavía, de ningún modo, en el Diccionario de la Academia. Pero figuran poscafé, poscomunión, posmeridiano, pospalatal, posdiluviano; y aunque unas pocas de estas voces —no todas— aparecen también con la «te» innecesaria, prevalece la justa preferencia por lo que marcha más en armonía con el **pos** castellano y con la clara simplicidad de nuestra prosodia.

Preguerra, posguerra; prebélico, posbélico. Vocablos de perfecto paralelismo, de limpia pronunciación, de irreprochable estructura.

Tanto los problemas de la posguerra —que se confunden con la preguerra— como todos nuestros afanes posbélicos, debemos afrontarlos con sindéresis y con valentía. Lo haremos, por de pronto, en breve escala «simbólica», si suprimimos el estorbo de la «te».

— o —

Y también podemos suprimir el puentecillo del guión, que a ninguna parte lleva. En castellano, las palabras compuestas no necesitan el guión que suelen utilizar en inglés o francés, y que muchos se empeñan en conservar en nuestra lengua. Rojinegro, avemaría, boquiflojo, matacandelas, hispanoamericano, padrenuestro, espantapájaros, se escribe de un tirón, sin juntura visible. Lo mismo subsecretario, vicerrector, protesorero.

Es preferible, en mi sentir, por más razonable y homogéneo, seguir la misma norma con las voces que llevan el prefijo «ex» para indicar que la cosa o el título pertenece al pasado: expresidente, exalumno, exministro; no se requiere separación, aunque la persona esté ya separada de lo que fue.

Lo mismo digamos de Angloamérica, Hispanoamérica, que se escriben en una sola palabra. Y, además, con mayúscula, aunque en ello vacilen muchas gentes. Con mayúscula, porque son nombres propios, y esta realidad no se modifica por la circunstancia de que en el vocablo compuesto le toque ir por delante el elemento adjetivo.

— o —

Paréceme una tendencia sana: no producir, inmotivadamente, ni innecesarias letras intermedías, ni menos palabrotas inacabables. Simplificar y economizar.

Ventaja del inglés sobre el castellano es la rapidez: con gran frecuencia tiene menos sílabas —es decir, menos tiempos e impulsos de emisión—, en cualquier vocablo equivalente: **good,** bueno; **we,** nosotros, **you,** ustedes; **movement,** movimiento. Nos conviene acercarnos a esta excelencia, siempre dentro del genio de nuestro idioma.

Contra lo que a menudo se imagina, yo estoy cierto de que el español se presta a maravilla para la concisión. Pero es preciso fomentar y poner en obra su latente virtud.

UNA TAREA GIGANTESCA EN AFRICA DEL SUR

El río Orange no fertiliza las tierras que recorre
El río perdido de Africa hará renacer un mundo

Por André VILLERS

Este es el estado actual de las obras de construcción de una de las doce presas que detendrán el cauce del río Orange y destinadas a fertilizar 3.000 Kms. cuadrados de terrenos. — (Foto FIEL)

Los viajeros que conocen Africa y que han sobrevolado el río Orange conocen el fenómeno marítimo en este continente de que en la mayor parte de su curso, sus aguas no aportan la fertilidad a las regiones que atraviesan.

Con excepción de dos estrechas zonas de terreno aluvionario, el curso del río trancurre por una zona desértica, arenosa y pedregosa en la que no se encuentran más que algunas plantas espinosas.

UN «RIO PERDIDO»

En un país en el que las precipitaciones son raras e irregulares, este río que vierte cada año más de 11 mil millones de metros cúbicos de agua preciosa en el Atlántico, es un «río perdido».

Mientras que en Europa cae, por término medio, unos ochocientos milímetros de lluvia al año y cuatro metros en el Occidente de Alaska, en Africa del Sur no se reciben más que cuarenta y cuatro milímetros. Se concibe, por tanto, la importancia de la «recuperación» del río Orange y el interés desplegado por los técnicos para superar las increíbles dificultades de la tarea. Se trata de un trabajo más complicado y más costoso que todo el realizado hasta ahora, incluído el famoso «Tennessee Valley Project», en los Estados Unidos, y el Canal marítimo del San Lorenzo en Canadá.

El Orange River, que nace en los Montes del Dragón (Drakensberg), se dirige hacia el Oeste y atraviesa inmensas regiones que no pueden ser fertilizadas. El problema es, pues, el de cambiar su curso hacia el Sur, donde podría valorizar una zona de tres mil kilómetros cuadrados, es decir, aproximadamente, la superficie de una provincia europea. Allí, la tierra es muy rica y sólo la falta de agua paraliza el desarrollo agrícola. Pero, obligar al río a cambiar la cuenca, al precio de esfuerzos y de inversiones considerables, no tiene como un único objetivo el desarrollo de la agricultura.

ENTRE MIL DOSCIENTOS Y TRES MIL TRESCIENTOS METROS DE ALTURA

Se ignora generalmente en el extranjero que el Africa del Sur, además de sus minas de oro y de diamantes, y de su agricultura, posee reservas de hierro y de carbón importantes y produce grandes cantidades de uranio, que explota en los yacimientos de la mayor parte de los metales, y que acaba de encontrar petróleo.

Hasta el momento, estaba relativamente poco interesada en el desarollo de su potencial hidroeléctrico, por la razón de que produce carbón a buen precio y dispone de una amplia red ferroviaria que efectúa económicamente los transportes de combustible, pero con su expansión industrial se prevé que el consumo actual deberá doblarse de aquí a algunos años.

Para darse cuenta de las dificultades que representa el Orange River Project, es necesario saber que por lo menos el 40 por ciento de la superficie del país (1.223.409 kilómetros cuadrados) se encuentra a más de mil doscientos metros por encima del nivel del mar. Johannesburgo, en las mesetas altas del Transvaal, tiene unos 1.830 metros de altura, y las más altas montañas, en las fronteras del Natal y de Basutolandia superan los 3.300 metros.

BASTANTE AGUA PARA CUBRIR TODA GRAN BRETAÑA

El proyecto, en su totalidad, será ejecutado en seis etapas repartidas en un período de unos 30 años.

Su pieza clave, si puede decirse así, será la construcción, en una distancia de unos 200 kilómetros, de tres presas gigantes en el río, antes de su punto de unión en el Vaam Der Kloof. En pricipio, la presa de Ruigte tendrá sesenta metros de alto y una capacidad de 1,6 mil millones de metros cúbicos, aunque se prevé elevarla hasta una altura total de 118 metros para aumentar su capacidad a 38.000 millones de metros cúbicos, volumen de agua suficiente para cubrir bajo 30 centímetros de agua una superficie igual a la de la Gran Bretaña.

En total, se prevén ocho pantanos pero el conjunto del proyecto, cuando se acabe, abarcará un total de doce. Cuatro de ellos se construirán en el río Orange y los otros cuatro por los ríos Fish y Sunday.

Grandes empresas francesas y de otros países se han interesado por este gigantesco proyecto y han enviado a Africa del Sur misiones de estudio, ya que estos proyectos han llamado considerablemente la atención.

Carta de MADRID

Por TACHIN

El tráfico quedará prohibid[o] en varias calles comerciale[s]

Tras la «Operación asfalto», s[e] anuncia la «Operación luz»

MADRID. — **Ayer, en la agonía del verano, la capital se normalizó totalmente. Gentío por todas partes, imposibilidad de aparcar, menos descamisados y los primeros chalecos. Sólo faltaban los que no han podido utilizar antes el perm[iso] estival y los poquísimos de [...] que se puede decir, con ver[dad] que están en su «finca».**

Volvieron también los ca[ba]llos, tras sus galopadas en [La]sarte. Un solo acertante de [la] triple gemela cobrará 37[...] pesetas, por zahorí hípico.

Toretes en las tres plazas [...] grandes hazañas que narr[...] «El Inclusero» fue avisado [...] veces en un toro, y se llevó [una] oreja. que olía a desagravio, [en] el otro; Sánchez Fuentes [fue] aplaudido y «El Paquiro», [que] confirmaba su alternativa, [una] oreja discutida y tras una o[va]ción, una bronca cuando [los] profesionales de siempre le [al]zaron en hombros.

Y a las nueve y media de [la] noche, en pleno caos circulato[rio], Madrid estaba bonito, pe[se] a las zanjas, los montes de [tie]rra o de adoquines y de to[do] eso.

Esta vez la ha tocado la [...]na en el trasiego de estatuas [...] Felipe III, que estaba tan tra[n]quilo en su caballo, en me[dio] de la Plaza Mayor —como [en] los pueblos— seguro de que [era] inconmovible, como les ocu[rre] a muchos Soberanos. Pero [se] presentó en la citada plaza u[na] enorme grúa y, ante el gru[po] de curiosos que siempre tie[ne] Madrid disponibles, la estatu[a] fue bajada del pedestal en q[ue] la colocó Isabel II. El conju[n]to ecuestre, bellísimo, como [es] sabido, fue colocado en [un] gran camión, camino de los [al]macenes municipales, en el q[ue] hay ya un buen número de p[er]sonajes que se estarán infla[ndo] de hacer comentarios, más l[...] «peroyativos». Este Monar[ca] que inicialmente estuvo en [la] Casa de Campo, es de los q[ue] volverá —no ocurre eso si[em]pre, ¿verdad?— a su sitio [en] cuanto terminene las obras [...] —no habrá que escribirlo— [...] aparcamiento subterráneo [...] en la Plaza Mayor se va a co[ns]truir.

ALCAL[DE]

Por cierto: don Carlos A[rias] al que, como es natural, [...] del tráfico le quita el sue[ño] ha dicho unas cuantas co[sas] al respecto y al periodi[sta] Figueroa. Se confirma, por [de] pronto, la parcial supres[ión] de tráfico. Afectará a var[ias] calles comerciales colind[an]tes con la Puerta del Sol. E[s]to se acaba. Además, no [se] podrá aparcar en dos gran[des] itinerarios, de Norte a Sur [y] de Este a Oeste de la capi[tal]. Tras el éxito de la "Ope[ra]ción asfalto" se dice que e[l] alcalde "terminará" Madr[id] en relación con la famo[sa] frase según la cual Madr[id] estará precioso cuando lo te[r]minen. Ahora se anuncia [la] "Operación luz", que en [un] plazo de dos meses ilumin[ará] la capital con el sistema [de] luces más moderno que [se] conoce. Esta iluminación, [ha] dicho el alcalde, será vis[ible] desde cien kilómetros de d[is]tancia. Y también ha dic[ho] con visión futurista, que [en el] año 2.000 varias vías de [pe]netración, necesarias e in[...]tables, harán desaparecer [ex]tensas zonas del actual [Ma]drid. En la más amplia [de] ellas, los que vivan ento[nces] verán una placa azul con [le]tras blancas: "Avenida [de] Carlos Arias". Y la gente [co]mentará: "Fue el alcalde [que] terminó Madrid".

NOTICIAS BREV[ES]

Está prevista la impo[rta]ción de un millón quinie[ntas] mil docenas de huevos [...] caras!

—Cuatrocientos millone[s y] pico de pesetas han prod[uci]do las películas españolas [du]rante el primer trimestre [de este] año.

—Se ensaya en el Arniche[s] ¡otra! comedia de Alfo[nso] Paso. Su título, "Estos [...]cos de ahora".

—En Madrid, sólo dos [as]pirantes a candidatos por [el] grupo familiar han pres[en]tado hasta el momento su [do]cumentación.

—Leemos que una chic[a en] Palma, ha hurtado joyas [por] valor de un millón de p[esetas] y las ha escondido en [su] bikini, ¡increíble!

Dibujos con siete errores

Estos dos dibujos son aparentemente iguales. Siete diferencias los separan. Si es usted buen observador debe descubrirlas antes de cinco minutos.

(La solución mañana)

Pasando el rato

HORIZONTALES. — 1: Nombre propio de varón. — 2: Oxido de calcio. — 3: Interpreten en sentido favorable las malas acciones. — 4: Reptil que vive en los prados y camina a grandes saltos. — 5: Angustia. Local para ver películas. — 6: Subo por un tronco a la copa de un árbol. Postes situados en distintos caminos para indicar diferentes direcciones o distancias. — 7: Se atreven. Relativo al buey o a la vaca. — 8: Superficies. — 9: Cercados de matas o arbustos. — 10: Apócope. 11: Delicadas, flojas.

VERTICALES. — 1: Carruaje de viajeros o mercancías en los ferrocarriles. — 2: Fluído aeriforme. — 3: En la baraja. 4: Adéudanos dinero. — 5: Aprovisionamiento de una cosa. Plano principal del labrado de las piedras preciosas. — 6: Especie de cahido. Pedazos de cuerda o hilo. — 7: Husmead. Meteoro luminoso consistente en un círculo que suele aparecer alrededor de la Luna. — 8: Dañinos a la salud. — 9: Tela muy fina y amarillenta que se teje con las fibras del cáñamo. — 10: Impar. — 11: Firmeza, constancia.

SOLUCIONES

AL CRUCIGRAMA:

HORIZONTALES. — 1: S. — 2: Red. — 3: Picón. — 4: Jocosos. — 5: Rayos. Vas. — 6: Vedas. Leyes. — 7: Set. Talar. 8: Sagitas. — 9: Sapos. — 10: Son. — 11: S.

VERTICALES. — 1: V. — 2: Res. — 3: Jades. — 4: Poyatas. — 5: Ricos. Gas. — 6: Secos. Tipos. — : Dos. Latón. — 8: Novelas. — 9: Sayas. — 10: Ser. — 11: S.

AL JEROGLIFICO:

Carmen pesa cinco kilos más

A LOS SIETE ERRORES:

Rueda, pelo del señor (2), paleta del autogiro, sombra, reloj y carpeta.

DRAMA

Con esto de que la vida está poniéndose terriblemente cara, el jefe de una importante oficina se interesa por la suerte de sus empleados y convoca a uno de ellos en su despacho, preguntándole:

—Vamos a ver, González, ¿puede decirme cómo estableceu usted su presupuesto?

—No es nada complicado—responde González—. Nosotros dedicamos, mi mujer y yo, el 65 por 100 a la alimentación; el 20 por 100, a la vivienda; el 15 por 100, al gas y a la electricidad; el 15 por 100, al vestido; el 25 por 100, a las distracciones, y el 10 por 100, a otros gastos.

El director hace un rápido cálculo mental y exclama:

—Si yo he seguido bien, todo eso hace el 150 por 100.

—Justamente, señor director —responde González— ¡Ese es el drama!

—¿Cómo está el herido?

ILUSIONES

Una mujer de cierta edad se presenta en la agencia de detectives privados «La Busca» y manifiesta:

—Yo quisiera un detective joven, bien parecido, elegante y seductor.

—Es fácil —afirma el director de la Agencia—. ¿Y qué es lo quie tiene que hacer?

—Tendrá que seguirme durante toda la jornada —explica la visitante.

—¡Caramba! ¿Y puede saberse por qué?

—¡Ah! —suspira la cliente—. ¡Es que quiero conservar mis ilusiones!

SIGNO DE LOS TIEMPOS

Después de unos meses de relaciones, el novio, animado por la novia, decide hablar con el padre de ella para eso de formalizar la cosa y "pedir la mano", como dicen los cursis. Tras las frases de ritual, el futuro suegro, mirándole con gran comprensión, resume:

—Hijo mío: me parece, por lo que me dices, que no ganas lo suficiente para sostener el tren que lleva mi hija... Pero, no importa, tampoco yo puedo aguantarlo.

—¡Para una vez que pito un penalty...!!

M.E.C.D. 2017