# Diario de Burgos

Año XXXIX. Núm. 11 686.—Burgos § Apartado 46. Oficinas: Vitoria, 16, bajo. Teléfono 165. § Lunes 19 de Agosto de 1929

## El secretario de la Unión General de Trabajadores Sr. Largo Caballero, nos dice por què los obreros no irán a la Asamblea Nacional

**No podía acordarse otra cosa porque automáticamente había que someterse al acuerdo de un anterior Congreso.--Para la convocatoria de otro extraordinario no existe ambiente. -En el terreno teórico coincide con Besteiro en creer que los obreros deben intervenir en todas las manifestaciones de la vida política.--El asunto se hubiera discutido más si en el Decreto de Constitución de la Asamblea se hubiese concedido a los obreros la facultad de elegir a sus representantes**

Prohibida por el Gobierno la publicación del manifiesto aprobado por la Unión General de Trabajadores y el Comité del Partido Socialista, dando cuenta del acuerdo adoptado por estos organismos, declinando la invitación a designar representantes suyos que desde los escaños de la Asamblea interviniesen en la discusión del anteproyecto constitucional, no se ha tenido otra versión ni fuente informativa que las escuetas notas oficiosas participando tal actitud.

Tiene demasiada transcendencia la posición adoptada por el obrerismo español para que el periodista no procure por todos los medios a su alcance, facilitar a la opinión mayores elementos de juicio y orientaciones sobre la materia.

Nuestro primer intento fué dirigido hacia la persona de don Julián Besteiro, presidente de ambas organizaciones, pero resentida desde hace tiempo su salud, se halla ausente de Madrid, en Sigüenza,, ajeno incidentalmente a las derivaciones de estos acuerdos de carácter político.

En su ausencia, nadie más caracterizado por sus cargos y significación, que don Francisco Largo Caballero, y de él obtuvo la Agencia Mencheta, interesantes declaraciones que satisfacen, en buena parte ,el deseo que queda expuesto.

—¿Quiere usted decirme las razones que ha tenido el Comité para tomar este acuerdo?

—No se trata en esta ocasión —nos responde—de una cuestión de táctica ni de principio, y por eso yo no he querido hacer uso en la reunión del Comité Ejecutivo de argumento alguno. Se trata simplemente de respetar el acuerdo de un Congreso extraordinario en el que se dijo que la unión General de Trabajadores no debía ir a la Asamblea. No podía, pues, el Comité modificar este acuerdo y lo único que cabía dentro de nuestras atribuciones, si se estimaba pertinente, era con convocar otro Congreso.

—¿Por qué no prosperó la propuesta de convocarlo?

—Como usted sabe, a la reunión del Comité asistieron los vocales representantes de las organizaciones provinciales. Pues bien: ni uno sólo de estos se mostró partidario de tal convocatoria y ello indica que la opinión general de los trabajadores sigue siendo la misma que existía cuando se reunió el último Congreso obrero.

—¿Puede usted decirme las razones en que el señor Besteiro apoyó su ponencia en sentido contrario?

—No, si no fué ponencia, ni voto particular. Fué únicamente una opinión expuesta de modo verbal. Claro es que como nosotros estimamos que esta opinión deberían conocerla todos los afiliados, le invitamos a que la redactara por escrito. Y así lo hizo inmediatamente.

—¿Pero no puede usted facilitarme una copia o darme una síntesis?

—Yo no puedo hacerlo sin su autorización. Prefiero que él facilite a ustedes esta información si es que lo estima oportuno.

—¿Quién llevó a la Junta el criterio que ha prevalecido?

—Ya le he dicho que el criterio era general, aunque naturalmente se partió en la discusión de una ponencia mía, en la que simplemente expresaba la tesis de que habiendo un acuerdo anterior tomado en Congreso, nosotros no podíamos modificarlo.

—¿No habrá influído en este criterio de los representantes de provincias el el conocimiento de las declaraciones del presidente del Consejo de Ministros anunciando que se mantendrá la censura de prensa?

—Caso de haberse decidido la celebración del Congreso, esto de la censura habría sido el punto de apoyo de la mayoría para que se acordara la abstención. Y lo digo porque sé bien y tengo razones para saberlo, que la mayoría piensa así.

Estas son cosas que el Gobierno no comprende y por el contrario cree que todo el mundo ha de entrar por el aro.

¿Por qué negar una cosa evidente?. Cuando se invitó a la Unión General de Trabajadores; la primera vez, no se decía que ésta eligiera sus representantes libremente. Ahora es otra cosa. Si el acuerdo hubiera sido favorable a esta colaboración, habríamos planteado seguramente este punto que se refiere a la censura.

Comprende usted y todos deben comprender, que los obreros habían de querer saber cómo defenderían sus derechos los representantes que acudiesen a la Asamblea.

En estas condiciones en que se nos ofrecían los escaños, un nuevo Congreso obrero, hubiera dicho que no. Y conste que al hablar de la desaparición de la censura no significa que quisiéramos un régimen en que pudieran decirse exabruptos, sino publicidad para las ideas que pudiéramos exponer, pues éstas, aunque se estimara que contenían errores, habrían de ser formuladas dentro de la mayor corrección y respeto para las personas.

—Hubo otra opinión favorable a la concurrencia..

—Sí: una de los vocales de la Comisión Ejecutiva que se limitó a adherirse a las ideas expuestas por el señor Besteiro.

He de confesarle que en algunos puntos coincido con el compañero Besteiro.

Con él hubiera estado de haberse planteado un punto teórico, pero en esta ocasión no había lugar porque se trataba de un caso concreto sobre el que ya recayó acuerdo.

Precisamente yo estoy tildado de reformista dentro de la organización obrera por sostener que los obreros deben intervenir en todas las cuestiones. No oculté jamás este pensamiento ni lo oculto ahora, pues sigo creyendo firmemente que la Unión General de Trabajadores, puede y debe intervenir en toda la vida política del país.

Si en el decreto de constitución de la Asamblea se hubiese otorgado a los obreros la facultad de elegir sus representantes, el asunto habría sido discutido ampliamente. Fué un error mermar esta facultad de elección.

—¿En tal caso, cree usted que el acuerdo habría sido favorable?

—¡Ah!, no sé, porque hay que tener en cuenta además que entonces «la cosa estaba un poco caliente»...

En el Congreso anterior a que nos referimos toda discusión giró alrededor de tres tesis... Primera, la que sostenía Besteiro y otros compañeros, consistente en que no se podría ir a la Asamblea Nacional si los representantes de los obreros no eran elegidos por estos. Segunda, la sostenida por mí, que sigo siempre el criterio de no plantearme problemas que nadie me plantee.

Mi teoría era la siguiente: Como no se nos ha convocado, no podemos intervenir en este organismo, y que se debía aconsejar a todos los afiliados la conveniencia de no ir.

Los razonamientos que el señor Besteiro puso en defensa de su voto no tendría inconveniente de firmarlos teóricamente, pero a mi juicio no son aplicables a este caso.

—¿Habrá leído usted la nota del presidente con respeto a la circulación del manifiesto anunciado por el comité?.

—Sí: la he leído y en su consecuencia haremos unos impresos usando de esa libertad que se nos concede.

—¿Por qué cree usted que no se autoriza la publicación en la prensa?

—La nota dice que para no crear con los obreros un régimen de excepción, puesto que a nadie se concedió tal privilegio.

—Es que a los demás parece que tampoco se les permitió circular impresos.

—Bueno, aun siendo cierto eso que se dice, se habrá de reconocer que ningún otro partido tiene una organización conocida como la de los trabajadores, con sus agrupaciones, sus comités efectivos, sus Juntas y sus Congresos periódicos. Aquí hay una fuerza efectiva y se hace bien en reconocerla No concedernos la facultad de comunicar por un impreso legal a nuestros compañeros los acuerdos del Comité Ejecutivo Nacional, servía tanto como obligarnos a vivir clandestinamente.

El redactor de la Agencia Mencheta, ya en tren de preguntar y tomar notas deseaba conocer la opinión del señor Largo Caballero acerca del proyecto de Constitución, pero éste, agobiado por asuntos urgentes, no puede concedernos más tiempo.

Nos ofrece recibirnos de nuevo en fecha próxima y nosotros, agradeciéndole la deferencia, nos despedimos.

(Prohibida la reproducción).

## Instrucción Pública

### Reclamaciones

En vista de las reclamaciones formuladas por los interesados y de las observaciones hechas por las Secciones administrativas, sobre el derecho a ocupar los primeros lugares de las categorías novena y décima del segundo escalafón para el ascenso a los sueldos de 3.000 y 2.500 pesetas, se estiman y desestiman numerosas peticiones, estimando entre otras la de don Baldomero Ruiz Gómez, maestro de Lañó y la de doña Gilberta Martínez Turumbay, maestra de Ircio.

Cursos de verano

## Conferencia del Sr. García de Quevedo

El director de los Cursos de Verano don Eloy García de Quevedo y Concellón, catedrático de Literatura del Instituto y cronista de nuestra ciudad, pronunció el pasado sábado una amena conferencia sobre «La edad de oro en la Literatura española».

Comienza diciendo que las interesantes conferencias de Mr. Boussagol y Salinas, tuvieron carácter monográfico, pero que la de hoy, como dedicada a los alumnos extranjeros, tratará a trazo grueso y grandes rasgos de lo que algunos llaman «siglo de oro» pero que con más propiedad debe decirse «edad de oro» puesto que abraza una época que está dentro de los siglos XVI y XVII.

Esta «edad de oro»—continua— tiene dos características: en el siglo XVI, predomina la literatura mística y la novela picaresca. En el XVII, se escriben obras dramáticas dedicadas al teatro.

Termina esta edad al final del siglo XVII, en el que parece tiende a desaparecer España..

En el siglo XV, no está formado el idioma. Es un siglo de tanteo. Se trabaja para buscar una métrica.

Don Juan II de Castilla es, como dice Menéndez Pelayo, el pórtico del Renacimiento.

Trabajó mucho en la formación del idioma, don Iñigo López de Mendoza primer marqués de Santillana, cultivando los metros cortos y las serranillas.

Pero todo ésto, se hace con gran dificultad, porque para estos trabajos se necesita paz y sosiego.

En tiempo de los Reyes Católicos, al final del siglo XV, parece el momento oportuno, por la tranquilidad que proporcionan a España con la conquista de Granada.

Prestó también grandes servicios, la aplicación del descubrimiento de la imprenta, que contribuyó a difundir las producciones literarias.

Influye en la novela picaresca, una obra capital, que marca una evolución.

Se llama esta obra, «La Celestina» y aunque su fuerza dramática está discutida, tiene mucha importancia porque posee una base popular, contiene frases corrientes, y refranes, campeando en toda ella un realismo aunque no falto de crudezas.

Marca esta obra, una escuela que impera más tarde en otros géneros literarios, influyendo en la novela picaresca que nos da a conocer las costumbres de la época y la vida en las cárceles. A través del siglo XVI y parte del XVII, toda la vida de la nación que se considera fuera de la ley, está descrita dentro de la novela picaresca, alcanzando por esto una importancia extraordinaria.

Frente a la novela picaresca, están los escritores que alcanzan las más altas cimas de la mística y ascética.

Demuestra esto la potencia del genio español, que puede producir al mismo tiempo dos obras grandiosas.

El mayor escritor místico, es Fray Luis de León.

Al escribir «Los nombres de Cristo», merece censura de sus contemporáneos por escribirles en castellano, abandonando el latín.

Estamos en los momentos—dice el señor García de Quevedo—en que la lengua castellana alcanza mayor esplendor.

Habla de la escuela lírica y de la influencia de los eruditos italianos.

Pasa por alto los datos biográficos de Cervantes, diciéndonos de él solamente que es un escritor que ha tanteado todos los géneros literarios, no encontrando su verdadera dirección hasta los últimos años de su vida.

La ciencia de Cervantes—dice—es de las que no se aprenden en los libros. Con una base de cultura italiana, tantea la novela y el teatro hasta hacer su famoso libro Don Quijote de la Mancha, que merece un estudio por separado.

Nuestro teatro, comenzó con producciones al gusto clásico, que no gustan. Lope de Vega, que es quien crea el teatro nacional, lo hace con forma y estilo propios. En sus creaciones, se encuentran elementos de algunos cuentos italianos, de leyendas piadosas y de los libros sagrados. Pero hay algo que da carácter popular a sus obras, buscado en los mismos asuntos de cantares de gesta, que el público miraba con gran interés.

A todo esto, sigue una decadencia de los otros géneros literarios, mientras el teatro marcha en auge.

A Lope, le siguen muchos discípulos, que continúan su obra, siguiendo a esto los «Autos sacramentales».

Dedica unas palabras al polígrafo don Francisco de Quevedo, del que dice que es la gran figura del siglo XVII, y afirma con Menéndez Pelayo que, con Calderón de la Barca, se señala la decadencia de nuestro teatro, por dar un exesivo valor a la forma, sobre el fondo de la obra.

Sigue a esto una época de agotamiento, que corre parejas con la vida política española, hasta que se inicia una renovación que culmina en el siglo XIX.

Los alumnos extranjeros, puestos en pie, y todo el distinguido público que llenaba la sala, tributó al conferenciante una prolongada ovación.

## Los sorianos a Burgos

### La excursión del día 25

Dicen los periódicos de Soria:

«La Junta provincial de Turismo nos ha remitido la siguiente nota, que con gusto publicamos:

Habiéndose reunido número suficiente de viajeros para la formación del tren especial en que ha de realizarse el día 25 del actual la proyectada excursión a Burgos, y aun sobrepasando éste la cifra de 400, la Comisión organizadora, deseosa de que puedan visitar la ciudad hermana, el mayor número posible de sorianos y teniendo en cuenta que la capacidad máxima del tren es de 500 plazas, ha acordado ampliar el plazo de inscripción y de adquisición de billetes hasta el día 23 del actual.

Quienes deseen asistir a ella, tanto de la capital como de los pueblos de la provincia, pueden adquirir el billete de ferrocarril hasta el día señalado, bien en la oficina de Información del Turismo, provisionalmente instalada en el Museo Numantino, Paseo del Espolón, Soria, o en las Estaciones sorianas de la línea del Ferrocarril Santander-Mediterráneo.

Del mismo modo, aquellas personas que, utilizando medio de locomoción distinto al tren especial, deseen agregarse en Burgos a la excursión soriana, pueden solicitar el distintivo de excursionista en dicha Oficina de Información, hasta la fecha referida».

Santo Domingo de Silos

## El Infante D. Carlos y familia, visitan la Abadía

A las cuatro de la tarde llegaron a este Real Monasterio el Infante don Carlos con su esposa la Infanta doña Luisa e hijos.

Acompañados del Rvdmo. P. Abad y varios religiosos, penetraron en clausura y recorrieron las diversas dependencias del Monasterio.

Admiraron con detención el famoso y sin igual claustro románico: capilla de las reliquias, coro y capilla del Santo, ante cuyas reliquias oraron con profunda devoción. Llamóles la atención la original y reciente instalación del nuevo Museo regional y sus diversas secciones de cerámica popular: el monetario antiguo y restos arqueológicos de la antigua iglesia. En el archivo quedaron sorprendidos por la variedad y número de las alhajas y códices allí custodiados, cáliz ministerial de Santo Domingo, frontal esmaltado del siglo XII, custodia del siglo XVI, etc., etc. Llamóles también la atención la colección de 320 botes de Talavera, de la antigua farmacia del Monasterio, una de las mejores de España.

Antes de abandonar el Monasterio, se obsequió a tan ilustres visitantes con un refresco, y el Rvdmo. P. Abad regaló a los Infantes y Altezas libros y postales referentes al Monasterio.

Con dirección a Madrid salieron de aquí a las siete.

*EL CORRESPONSAL*

## BIBLIOGRAFIA

LA HUIDA DE LADY VERNER, por M. W. Hungerford.—Novela publicada en la colección «La Novela Rosa» con el número 215 (extraordinario).— Un volumen en rústica, 2 pesetas.—Editorial Juventud, S. A.—Calle Provenza, 216.—Barcelona.

Una joven aristócrata, bella y huérfana, tiene la inmensa desventura de casarse a los diez y siete años con un hombre que la finge el más acendrado amor, resultando después un canalla de la peor especie, que sólo ambicionaba su fortuna.

Tras derrochar ésta y la propia en todo género de inconfesables aventuras da una vida de martirio a su inocente víctima, humillándola del modo más vergonzoso. Llega incluso a maltratarla de obra y a tenderle los más infames lazos a fin de hacerla aparecer como culpable y poder así abandonarla legalmente, no vacilando para lograrlo en recurrir a las más viles calumnias. Ella no apela al divorcio por ser profundamente religiosa.

La infortunada muchacha vése por fin obligada a huir para poner término a su tortura, lo cual aprovecha él para urdir su mayor infamia.

Aunque parece imposible que, en tales circunstancias, pueda ya haber en la tierra dicha para la infeliz, la Providencia vela y permite que, tras la violenta tempestad, brille aún para la joven el sereno y jubiloso cielo de un amor noble y honrado que la compense de sus pasadas angustias.

La obra está concebida y resuelta con gran amenidad, pues paralelamente al suceso central de ella desarróllanse otros amores e incidencias cuya parte plácida o jocosa neutraliza sabiamente lo que pueda haber de excesivamente patético en aquél.

*ESTE NUMERO HA SIDO VISADO POR — LA CENSURA —*

## De la próxima jira en El Parral

Será a beneficio del Colegio para huérfanos del Ministerio de Hacienda, creado por Real Decreto de 24 de Mayo de 1927 para la asistencia, instrucción y educación de los niños y niñas, cuyos padres mueran hallándose al servicio de la Hacienda pública. Interín se constituye, viene desde entonces pasándose un socorro a cada huerfanito, y se nutre la Institución del 1 por 100 del sueldo de cada funcionario, de los premios que antes percibían éstos anualmente por méritos especiales, de donativos particulares y otros recursos por el estilo.

Como se vé no puede ser más simpática y meritoria la labor del Colegio y, es de esperar que asista el pueblo de Burgos a la Jira del domingo, 25, a la que están invitados graciosamente los excursionistas de Soria, que, pasarán en tan magnífica posesión unas horas de agradable solaz y entretenimiento.

Allí se establecerán puestos de comidas, bebidas y otros recreos, sin rifas, ventas y demás compromisos por el estilo, por lo que el gasto de quienes asistan se reducirá a los 25 céntimos de la entrada y, si así lo desean, a la consumación que hagan en los puestos, cuyos precios han de ser los corrientes, sin recargo de ninguna clase.

Para el buen orden y colocación de éstos ,se convoca, para mañana, martes en la calle de San Juan, número 78, piso bajo, izquierda, de diez a una y media, a los vendedores de vinos, de vinos y comidas, de cerveza y gaseosa, de churros, de helados, de frutas, confitería, etc., etc., pudiéndose tratar del donativo que habrán de hacer en favor del Colegio, los que deseen vender el día 25 en El Parral.

Si el tiempo ayuda, la jira será de las más concurridas y animadas, dados los elementos que la amenizarán con músicas, dulzainas, cánticos y otros atractivos que llamarán poderosamente la atención.

## NOTAS DE LA ALCALDIA

### Multas

Por la Alcaldía han sido multados:

Con 50 pesetas el conductor de un automóvil por circular con exceso de velocidad y por el lado izquierdo de la plaza del General Santocildes, no hacer uso de las señales acústicas y derribar una farola en la esquina de la calle de San Juan; con 25 cada uno, dos individuos por extraer basuras a las doce del día y llevarlas en un carro al descubierto por la calle de San Pablo y el dueño de una casa de la calle de San Cosme, por tener rota la cañería del retrete cayendo las aguas sucias a la escalera y portal de la misma; con 15 pesetas, un individuo por conducir sueltas tres reses vacunas y dejarlas meter por el paseo de la Merced y con 10 pesetas una señora, por arrojar desde el balcón de su habitación a la vía pública un pedazo de jabón y pegar con él a un transeunte.

### Pescado inutilizado

Por no reunir condiciones para el consumo han sido inutilizados 140 kilos de pescado fresco.

## Cédulas Personales

Mañana efectuarán los agentes cobradores de este impuesto la recaudación a domicilio en las calles del Cid, Diego Porcelo, Alvar-Fáñez, Arco de San Esteban, Arrabal de San Esteban, Cabestreros, Calera, del 21 al final de los impares y números pares.

## Los conciertos del Espolón

DIA 19 — LE'LTAD

1.ª «Lanceros de la Reina», pasodoble.—Marquina.
2.ª «La Paloma del Barrio», intermedio y carcelera.—Soutullo y Andreu.
3.ª «La Viuda Alegre», fantasía.—Lehar.
4.ª «Ballet de Coppelia».—Leo Delibes.
5.ª «Las Cariñosas», charles del sombrero.—Alonso y Belda.

## ATENEO POPULAR

### Excursión a Quintanar de la Sierra

Después de las varias excursiones por nosotros celebradas al objeto de ir conociendo las bellezas artísticas que nuestra provincia encierra, hemos creído oportuno organizar otra que, por carecer del objeto de las anteriores, pudiera proporcionarnos un día dedicado tan solo a admirar las bellas obras que la Naturaleza supo prodigar en algunas comarcas de la provincia, a la vez que unos ratos de franca fraternidad entre los excursionistas, cosas ambas a que otras veces nos hemos visto obligados a renunciar, apenas iniciadas, por necesitar el máximo de tiempo disponible para llevar la finalidad con que tales excursiones se verificaron.

Para esto hemos creído que ningún otro sitio mejor que los frondosos pinares que rodean a Quintanar de la Sierra y, al efecto, el próximo domingo, día 25, nos trasladaremos a tal punto, sintiendo que por dificultades en la organización del transporte nos hayan impedido dar a conocer individualmente a los señores ateneistas el proyecto de esta excursión en igual forma que hemos hecho en anteriores ocasiones.

Para esta excursión la salida será también de la Plaza de Prim, a las siete y media de la mañana para regresar, aproximadamente, a las diez y media u once de la noche.

Los que deseen inscribirse podrán hacerlo en nuestro domicilio social, de ocho a nueve y media de la noche, hasta el próximo viernes inclusive, día en que quedará cerrada la lista de inscripción. El precio del asiento será el de seis pesetas.

Debemos advertir que en esta excursión, al igual que en todas las que este Ateneo Popular celebra, tan sólo podrán tomar parte los que a él pertenezcan o sus familiares, siempre que estos no sean varones.

*La Junta de Gobierno*

## CRONICA MILITAR

### Guardia civil

Causa alta en concepto de guardia de Infantería, Ernesto Castro Ramalle, soldado del sexto regimiento de Artillería ligera, que pasa destinado a la comandancia de Gerona.

### En Capitanía general

Hoy se han presentado los jefes y oficiales siguientes:

Don Anastasio Cámara, teniente de S[illegible] Marcial, don Benjamín Tamayo, te[illegible] te coronel médico de Sanidad, d[illegible] sar Serrano, coronel de Artiller[illegible] Carlos Calderón, teniente de C[illegible] don Jesús Royuela, capitán de [illegible] cial, don José Peña, teniente [illegible] don Andrés Gato ,capitán [illegible] Sanidad: don Arturo Villa[illegible] rez de Caballería; don L[illegible] férez de idem, don José [illegible] pellán del regimiento Ba[illegible] sé Torres, alférez de I[illegible] Gerardo Diez, capitán de [illegible] Recalde, capitán de Inten[illegible]

—Nos ha dicho el director que tenemos que tomar un oficio; ¿cuál piensas tú elegir?
—Yo, aviador.

M.E.C.D. 2017

# Deportes

## Ayer, en Laserna

El festival celebrado ayer en Laserna a cargo de la Peña Motorista, constituyó un verdadero éxito para los organizadores, habiéndose desarrollado los diferentes e interesantes números que componían el selecto programa con verdadera maestría, especialmente el encomendado al motorista argentino Alberto Anselmi, el cual, a pesar de las pésimas condiciones que reune la pista, demostró una vez más el dominio que posee sobre la moto, entusiasmando al público con los diferentes ejercicios acrobáticos, de su repertorio.

El numeroso conjunto de motoristas que realizó los demás números puso todo el interés posible en corresponder con el público, consiguiendo mantenerle en constante hilaridad con los divertidos juegos de pucheros, saltos de trampolín, etc., los cuales dieron origen a escenas cómicas que intercaladas con los ejercicios arriesgados tienden a nivelar la excitación nerviosa de los temperamentos frágiles.

Los ciclistas locales Cayo y Salces corrieron una carrera de persecución a 25 vueltas en la que, a pesar de encontrase lesionados a causa de caídas sufridas en la Vuelta al País Vasco, demostraron ser corredores de «clase» disputándose en dicha carrera un premio de 25 pesetas el primero y otro de 15 el segundo, resultando vencedor Cayo, por haber obtenido una ventaja de cinco segundos sobre su contrincante.

Fuera de programa, y a petición de numerosos admiradores realizó una preciosa exhibición el joven motorista local Jesús de la Puente (chico de Aranda). La maestría y dominio conque este muchacho realizó los diferentes ejercicios son difíciles de describir, basta decir que los pocos minutos que duró este número la multitud de corazones que sentían la emoción del espectáculo principalmente los femeninos vieron de momento acelerada su palpitación hasta el punto de rogar al intrépido muchacho suspendiera los escalofriantes ejercicios recibiendo una calurosa y bien merecida ovación.

La nota saliente de la tarde la dieron las bellísimas señoritas que adornaban el palco presidencial, las cuales distribuyeron galantemente las cintas donadas por ellas mismas a los motoristas, los que me ruegan dé las más expresivas gracias a tan simpáticas muchachas que con cada cinta entregaban una sonrisa que turbaba a los muchachos dejándoles imposibilitados para practicar su deporte favorito por unos instantes.

*ESCAPE*

## Una gran carrera ciclista

Nuestro querido colega «El Diario Palentino», ha organizado como un festejo más de las próximas fiestas de San Antolín, una gran carrera ciclista, con numerosos e importantes premios.

El recorrido a que se ajustará la prueba, es el siguiente:

Palencia, Calabazanos, Tariego Cevico de la Torre, Castrillo de Onielo, Baltanás, Valdecañas, Tabanera de Cerrato, Villahán de Palenzuela, Palenzuela, Cordovilla la Real, Torquemada, Villagimena, Valdeolmillos, Valdespina, Amusco, Monzón, Husillos, y llegada a Palencia. En total: 148 kilómetros.

En Torquemada se establecerá un control de aprovisionamiento y firma.

Es una prueba interesante en extremo, y para participar en ella será necesario que los corredores se provean de la licencia oportuna de la Unión Velocipédica Española.

**Pérdida**

Garantizo desaparecen cucarachas con matacucarachas CASTILLO. Bote, 0'95.

# El crimen de ayer

## Un hombre muerto

Anoche, a las diez, ocurrió un triste suceso, del que resultó víctima el maquinista de Obras Públicas Francisco de la Calera Martín, de 42 años, natural de Arenillas de Riopisuerga, y residente en ésta capital, Subida a Saldaña, número 4..

Habían estado pasando la tarde amigablemente el desgraciado Francisco, sus compañeros de trabajo Baldomero Herrero, Blas Rincón, Tomás García, y Juan del Olmo y Segundo Giménez, que había llegado ayer a Burgos..

Cuando se hallaban en la esquina de las calles de San Gil y Fernán-González, Francisco se despidió de sus amigos, diciendo que se dirigía a su casa a cenar, quedando citados para más tarde.

Instantes después, se acercó a Francisco un individuo navaja en mano, y sin mediar palabra, le asestó tres puñaladas, dándose seguidamente a la fuga.

El agredido al sentirse herido dijo: —«Echenle mano, que me ha pinchado», intentando seguidamente alcanzar al agresor, cosa que no pudo lograr por caer sin sentido, a causa de la gran pérdida de sangre.

Marcelino Barroso, que pasaba por el lugar del suceso con un hijo suyo, vió caer al herido, y el primero, con los amigos de Francisco, que acudieron al oir los gritos de auxilio, y ayudados del cabo de carabineros Victoriano Diez, le colocaron en un automóvil de alquiler, propiedad de don Leovigildo Ardura, trasladándole a la Casa de Socorro.

En este Centro, el médico director don José Gutiérrez, y los practicantes don Francisco Martínez y don Andrés Morquecho, le aplicaron inyecciones de cafeína, por ver si reanimaba pero todo resultó inútil, pues el herido había fallecido.

En la Casa de Socorro se personó un sacerdote por si eran necesarios los auxilios de la Religión.

Presentaba Francisco una herida incisa por arma blanca, penetrante del torax, al parecer, en el segundo espacio intercostal izquierdo, y en la línea paraexternal con probable sección de la mamaria externa; otra a dos colgajos en la cara supero-externa del flanco derecho, de nueve centímetros de extensión, que profundiza hasta el músculo, al que seccionia en su dirección; otra en la cara superior y anterior, brazo derecho, al nivel del hombro, de cuatro centímetros, que interesa piel y tejido celular y una contusión con erosión en la region ciliar.

El desgraciado Francisco fué llevado en una camilla al Depósito Judicial.

En la Comisaría de Vigilancia se personó el Juzgado, tomando declaración a los testigos del hecho.

El agresor, resultó ser el joven Julio Extremeño Antón, de 28 años, soltero, natural de Roa, que había estado de ayudante con el muerto.

Se presentó en la Cárcel nada más ocurrir el suceso, manifestando que había matado a un hombre.

Según parece dijo que había tirado el arma después de cometido el hecho.

Se cree que el crimen fué debido a resentimientos, pues al agresor se le despidió de Obras Públicas y culpaba del despido al Francisco.

El juzgado acudió a la Prisión provincial a las doce de la noche, tomando declaración al agresor.

La víctima de este suceso llevaba en los bolsillos un reloj de niquel con cadena, una llave, un bolsillo de metal con 17,50 pesetas, una pluma estilográfica, un metro de metal, dos portaplumas, una tijera de bolsillo, un memorandum con notas, una libreta con un retrato y la cédula personal, cuatro pañuelos y un lapicero, de todo lo cual se ha hecho cargo el juzgado.

Francisco deja viuda y seis hijos.

# ECOS DE LA PROVINCIA

## El DIARIO en la Sierra

### Quintanar

#### Inauguración de una campana

Días pasados tuvo lugar el solemne acto de una campana, que ha sido construída en los talleres del señor Linares de Carabanchel Bajo.

Con las preces de ritual procedió a su bendición el virtuoso canónigo del Burgo de Osma, don Pedro Lucas Delso actuando de padrinos el señor alcalde de esta villa y su bella hija Berta.

#### Bautismo

En la iglesia parroquial de esta villa fueron administradas las aguas bautismales a un hermoso niño de nuestros buenos amigos Isidora Guevara y Victoria Martínez, imponiéndosele el nombre de Andrés.

Actuaron de padrinos el tío del recien nacido y la encantadora jovencita de Burgos Saturia Esteban Pardo.

Reciban estos y los venturosos padres nuestra cordial enhorabuena.

#### Viajeros

Después de pasar una temporada en esta villa marcharon a Bilbao las hermanas Sarita y Alicia Colina; a Burgos doña Felisa Pardo y su simpatiquísima nena Satur; a Gumiel de Hizán, don Florentino Nebreda, señora e hijas a Cullera (Valencia), el eminente pianista don Antonio Parra.

Llegaron de Burgos acompañando a su hermana y tia doña Consuelo Bernal de García las encantadoras señoritas burgalesas Matilde y Julita Bernal y María Luisa Revuelta Bernal; de Salamanca y hospedándose en casa del conocido industrial de esta plaza don Antidio Bartolomé, llegaron las lindas señoritas hermanas Antonia e Isabel Sánchez; de Bilbao, la simpática Celia Colina; de Cetina (Zaragoza), los maestros nacionales don Emilio Portolés y doña Raimunda Lázaro, y de Madrid, el oficial de Ingenieros don Francisco Domingo y el oficial de Correos don Austricliciano Martínez Mateo.

También hemos saludado de estancia breve en esta villa al simpático comerciante dueño del Bazar Martínez de Burgos nuesro estimado amigo Juanito a quién acompañaban varios amigos; a don Pedro del Pozo canónigo del Burgo de Osma; al acaudalado señor de la misma villa, don Manuel del Valle y su distinguida esposa; a doña Mercedes Izquierdo, oficial de Correos alecta de Burgos, que con sus encantadores reines ha pasado unos días al lado de su abuelita doña Agustina Jáuregui y del hijo de ésta señor Izquierdo.

En la morada de estos señores pasan unos días el acreditadísimo comerciante madrileño don Natalio Puij, distinguida señora y angelicales niñas.

#### Agradecimiento

Los brillantes artículos que estos días ha insertado el DIARIO DE BURGOS, inspirados en las incomparables bellezas de estos paisajes y en las necesidades de esta región, han sido objeto de calurosos elogios y leidos con avidez, comentándose favorablemente los nobilísimos propósitos y el desinterés de su autor, poniendo al servicio de esta comarca siempre preferida su talento, su pluma valiente, dando a conocer las bellezas con que la naturaleza dotó a este rincón, estudiando con acierto certero y con una clara visión de la realidad lo que es y lo que bién encauzada pudiera ser la Zona burgalesa pinariega, proponiendo los medios a fin de resolver los problemas que le afectan.

Complacidísimo hago público el deseo de unos cuantos amigos del DIARIO que me ruegan transmita su sincero agradecimiento al inspirado autor de los artículos, indicándose que por tal hecho y por su delicado gesto de dedicarlos a sus buenos amigos de Quintanar, se verá el medio de rendir homenaje de gratitud a quien tanto se desvela en favor de estos pueblos.

Quintanar y con nosotros sus pueblos limitrofes, quieren demostrar que la flor de la gratitud es planta lozana que se ofrece y crece en esta región.

#### Una excursión

El 13 del actual, un grupo de distinguidos jóvenes organizó una excursión a los picos de Urbión, invitándose, por su principal organizador, al joven Domingo N. de Duruelo (Soria), recién regresado de América a las preciosas jóvenes de esta villa María y Porfi Bartolomé; a las encantadoras y simpáticas hermanas Desmolines María Elena y Evangelina, asistiendo también los hermanos de éstas Salvador é Italo Lagorre; los jóvenes estudiantes Félix y Manano Herrero, hijos ambos de nuestro querido amigo el industrial de Duruelo don Angel; y el inteligente perito electricista don Crescencio Ayuso y los padres del anfitrión el simpático Domingo.

Batieron el record del alpinismo las dos harias, pues nos consta treparon a parajes nacesibles hasta la fecha.

Se pasó un día estupendo, se bailó, se cantó, se admiraron los maravillosos cuadros que desde las alturas de Urbión (2.246 metros sobre el nivel del mar) se divisan, así que con estos alicientes y rodeados de angelicales criaturas, de esas preciosidades de Marías, Evangelina y Porfi no es extraño que el pillín de Félix, convencido al regreso de la excursión dijera «Nunca me he sentido tan cerca de la gloria como hoy».

Fiestas de esta naturaleza deben prodigarse porque contribuyen al recreo del espíritu, al desarrollo físico pero no olvidando llevar gratísima compañía.

*DIEGO-VILLA*

LA HUMANIDAD.—Agencia funeraria, San Juan, 61. Teléfono 772

LA NIÑA

**María del Perpétuo Socorro Tudanca Sáiz,**

ha fallecido en el día de hoy, a los 9 años de edad, después de recibir los Santos Sacramentos

Q. E. P. D.

Sus desconsolados padres D. Aureliano y D.ª María de la Paz; hermanos Angel, María del Pilar, María Teresa, Aureliano Nicolás, Isabel y Antonio; tíos, primos y demás familia

Suplican a sus amistades la asistencia al funeral que tendrá lugar en la iglesia parroquial de San Gil Abad, el martes 20, a las ONCE de la mañana, y acto seguido a la conducción del cadáver al cementerio de San José, actos de caridad por los que quedarán muy agradecidos.

Burgos 19 de Agosto de 1929

Vivía: Fernán-González, núm. 25.

El acompañamiento se despide frente a las Siervas de Jesús

NO SE REPARTEN TARJETAS.

## El DIARIO en Huerta de Rey

#### La recolección

Va muy avanzada la recolección de cereales en esta comarca que promete ser más abundante que la de años anteriores. Las hortalizas y tubérculos están superiores, pero necesitan la lluvia que haría crecer y madurar mejor a esos frutos. Nuestra enhorabuena a los agricultores y que terminen con bien las operaciones del veraneo.

#### Próximas fiestas

La tradicional romería que anualmente se viene celebrando desde tiempo inmemorial en la ermita denominada de «Castro», jurisdicción del próximo pueblo de Peñalba, se cree estará muy concurrida este año dada la buena cosecha que se recolecta. También se espera con avidez el programa de festejos que prepara el Ayuntamiento de Arauzo de Miel para la patrona del mismo Nuestra Señora de Pinarejos. Los rumores que por aquí circulan respecto al mismo son para todos los gustos. Teniendo en cuenta la proximidad de la fecha pronto saldremos de dudas.

#### ¿Mejoras locales?

Se habla en esta villa con insistencia entre el vecindario respecto a determinados proyectos del Municipio sobre medios de cultura, alcantarillado, etcétera. No tenemos datos fidedignos de todo ello, empero si alentamos a los ediles a que, dentro de los recursos con que cuenten no cejen un instante cuanto redunde en pro de la mejora y progreso de la villa. Esa es la obligación del hombre sobre la tierra, sin apartarse del orden moral cristiano y el ideal intrínseco y como nunca tan sentido de los pueblos modernos.

*EL CORRESPONSAL*

LA MUNDIAL SEGUROS

Delegado: Luis Urbina

SANTANDER, 12, 2.º

ARNEDILLO

Fonda de LUIS MORAL

(EL BURGALES)

Servicio de automóviles de Calahorra y Soria.

## El DIARIO en Miranda

#### Caricia, como de madrastra

Cualquiera que haya asistido a la sesión permanente del día 8 del actual, o haya leído la reseña de la misma publicada en el DIARIO del día 13 o en otro periódico, habrá podido observar la postura arrogante, pero correcta, adoptada por nuestro Ayuntamiento. Ha sido la protesta humilde, sufrida, pero honrada, del que se ve afrentado indebidamente, por no ser él culpable, y se revuelve airoso, dolido de que se le eche en cara, lo que no puede negar, pero que no tiene participación en ello y que por eso no se le puede culpar.

Es el recibir una repulsa, un descaro por un pecado más o menos leve, a causa de haber contratado una deuda, no él, sino sus antecesores, y que noblemente, sufridamente reconocida, se va pagando, amortizando por estos sus sucesores, y que en vez de ver y apreciar el acto de honorabilidad, de abnegación y reconocer su bondad, se le desaira, se le menosprecia.

Es el sonrajo que produce en el bueno, la frase atrevida, que le afrentó, sin haber motivo para ello.

Es el vigorizar, el pundonor ofendido Es el desengaño del creído, del que obra en plenitud de conciencia, en actos buenos y ve con pena no se le aprecian, confundiéndolo lastimosamente.

Es el gesto de recibir el baldón, en donde no hubo ofensa.

Es en fin, como caricia de madrastra que siempre encuentra motivo para fustigar.

Pero ¡ah!: siempre fuimos y seremos la Cenicienta.

Hay antagonismos, que los da la naturaleza y la configuración del terreno.

#### Defunción

El día 14, subió al cielo el niño Pedrito Martínez de Velasco y Martínez de Velasco, a los dos meses de edad.

Ayer se verificó la conducción del cadáver al cementerio, seguida de numeroso y selecto acompañamiento.

A sus afligidos padres, distinguidos amigos nuestros, don Francisco (Jefe de Policía Gubernativa), y doña Pilar, acompañamos en el sentimiento.

#### Mujer herida en riña

Sobre las nueve de la mañana del día de ayer, en las proximidades al Matadero Municipal, por resentimientos anteriores riñeron Margarita Carranza, de 58 años de edad, y su hija Julia Martínez, de 21, con Mónica García Pozo, de 43 y de las palabras pasaron a los hechos, acometiendo la Mónica García con su cuchillo, a Julia Martínez, produciéndola varias heridas, evitando hubiera mayores consecuencias, la gente que acudió, entre ellos algunos guardias.

Llevada la Julia al Cuarto de Socorro de la Cruz Roja, fué convenientemente asistida y curada de primera intención, por el médico titular don Jesús Valdivielso, que es a su vez jefe local de la Cruz Roja, teniendo de ayudante al enfermero don Donato Soto, apreciándole varias heridas cortantes en el antebrazo, una algo importante, teniéndola que coger siete puntos de sutura. Después pasó a su domicilio.

La agresora Mónica García, se presentó voluntariamente en el Cuartel de la Guardia civil, desde donde fué trasladada a la carcel.

El juzgado intervino en el asunto.

#### Conferencia

El próximo domingo día 18, dará una conferencia en la Casa Consistorial, el prestigioso comandante don Alfonso Area, desarrollando el tema de «El servicio Militar, es un deber de ciudadanía».

*EL CORRESPONSAL*

PRIMER ANIVERSARIO

ROGAD A DIOS EN CARIDAD POR EL ALMA DE

EL EXCMO. SEÑOR

**D. Manuel Fábregas del Pilar y Durán**

falleció el 20 de Agosto de 1928

(Descanse en la paz de Dios)

Todas las misas que mañana martes 20, se puedan celebrar en la iglesia parroquial de San Gil Abad, de siete a doce; en la Merced (PP. Jesuitas), de siete a once; en la Divina Pastora, a las diez; en los PP. Cartujos, de seis a ocho; a las nueve, en los PP. Carmelitas, y el día 21, exposición de S. D. M. y misas en las Religiosas Franciscanas Misioneras, y en Madrid, los días 20, 21 y 23 exposición y todas las misas que se celebren en la capilla del Santísimo Cristo de San Ginés y Reparadoras, serán aplicadas en sufragio de su alma.

Sus hijos, el Ilmo. Sr. D. José María y la Excma. Sra. D.ª María del Dulce Nombre Fábregas del Pilar y Díaz de Ceballos; hijos políticos, la Ilma. Sra. D.ª María del Pilar Funoll y Montaraz y el Excmo. Sr. D. José María Moliner Escudero; nietos, sobrinos y demás parientes, ruegan a sus amigos una oración por el difunto,

M.E.C.D. 2017

# INFORMACION LOCAL

## NOTICIAS

En el expediente de jubilación del secretario de Juarros de Voloya don Vicente Camacho Alonso, corresponde abonar 2'10 pesetas mensuales al Ayuntamiento de Pedrosa de Duero.

**L. GARCIA DE OBESO**
Consulta de Medicina general de diez a una
Visita a domicilio
Lain-Calvo 59, 1.° Teléfono 333'

**Letreros luminosos**
A. RETES.—PUEBLA, 40

**LAS MAYORES**
novedades en camisería de caballero desde 4'25 pesetas
En «MI TIENDA». Sombrerería, 3 y 5

«El Noticiero Universal», de Barcelona, ha publicado el primero de los números extraordinarios que se propone dar al público, con una parte gráfica verdaderamente magnífica en la que aparece reproducida en huecograbado, una admirable colección de hermosos fotografías de la Exposición

Plumas estilográficas con plumilla de oro de 14 kilates marca «The Empire», a cinco pesetas. Gran surtido de otras excelentes marcas a los precios de 6, 7'50, 7'75 y 9 pesetas. Depósito exclusivo de las famosísimas plumas «The Unique», de 9'95 pesetas, garantizadas completamente. Tintas, accesorios y piezas de recambio a precios económicos.
Librería LAIN-CALVO Lain-Calvo, 29.

**SE REGALA**
una inicial de plata a toda compradora de
**Bolsas**
En «MI TIENDA», Sombrerería, 3 y 5

Anoche, a las doce, riñeron en la calle de la Paloma Luis Gutiérrez Palacios (El Machaca), de 20 años, y Adrián Subiñas Ortiz, de 17, resultando ambos con erosiones y contusiones, de las que fueron curados en la Casa de Socorro.

La comisaría de policía ha puesto el hecho en conocimiento del juzgado

**A las señoras**
Se encuentra en Burgos, en el Hotel Avila, el viajante de la Casa Juan Zornoza, de Madrid, con un completo surtido en labores y alfombras de nudo.
Exposición de tres a nueve, solamente mañana martes:

Irritación no tendrá,
No estará usted sofocado,
Su apetito se abrirá
Y usted estará encantado
Bebiendo con soda, el vino
San Roque Jerez Quinado.

Gran aperitivo tónico reconstituyente De uso general muy agradable.
Propetario Tejada y Compañía (sucesor) ARETA (Alava).
Representante: LUIS RABIN, Doña Jimena, 16, Burgos.

Hoy han comenzado las obras de reparación en el crucero del S. T. M.

Admirada y vista por todo Burgos la seguridad de la motocicleta Armor, como lo demostró en la pista del campo Laserna
Concesionario:
**Alonso Martínez, 1 y 2**

**ANIS LAS CADENAS**
**DE FINISIMO PALADAR**

El día 15, hallándose cazando el vecino de Vadocondes Simón Arranz Pascual, de 68 años, y al llegar al sitio denominado «Las Peñas», se le disparó la escopeta, causándose lesiones en la pierna izquierda, que hicieron necesaria la amputación del miembro referido

**Gramófonos y discos**
NOVEDADES DE AGOSTO
Audiciones y catálogos gratis
E. Villanueva.--Plaza Mayor, 48

### Ayuntamiento de Burgos
**Anuncio**

Acordado por este Ayuntamiento la creación y provisión de dos plazas de comadronas que auxilien en su misión a los señores médicos tocólogos de la Corporación, se hace público por medio del presente con el fin de que quien desee optar a ellas puedan presentar sus instancias y documentos correspondientes hasta las doce horas del sábado 7 de Septiembre próximo, con sujeción a las condiciones y programa que se hallan de manifiesto en el Negociado de Beneficencia de la Secretaría.

**Cemento**
Disponemos para entrega inmediata de una partida del afamado portland alemán
**"Dickerhoff"**
reconocido como el mejor del continente.
Para pedidos:
**FERROVIAS Y SIDERURGIA. S. A.**
Lersundi, 22.--Bilbao.

¿Necesita usted lentes?
En casa de
MATA VILLANUEVA
ESPOLON-TEATRO
os encontrará adaptados científicamente a sus necesidades.

CARNICERIA Y JAMONERIA
DE
**J. VILLANUEVA**
**Santander, 2**
Cecina chorizos, jamones y fiambres por kilogramos y raciones
Carnes frescas
Servicio a domicilio
Provéase en esta casa modelo

## ECOS DE SOCIEDAD

Esta mañana estuvo el general Barrera en el Ayuntamiento, saludando al señor alcalde, a quien acompañaban varios concejales.

Mañana, a primera hora, saldrá en automóvil para Barcelona.

* * *

Esta tarde, en el rápido, ha marchado a Biarritz, acompañado de su distinguida señora nuestro querido amigo y colaborador don Eloy García de Quevedo y Concellón, cronista de la ciudad y subdirector del Instituto de segunda enseñanza.

* * *

A los nueve años de edad, falleció en el día de ayer la niña María del Perpetuo Socorro Tudanca Saíz, a cuyos afligidos padres don Aureliano y doña María de la Paz, hermanos y demás familia acompañamos en su justo dolor.

* * *

En Olmedillo de Roa; por don Valentín Pérez y su señora doña Alfonsa Rodríguez vecinos y propietarios de Wamba (Valladolid), y para su hijo don Teodosio Pérez y Rodríguez, jóven y culto farmacéutico de Peñaflor de Hormija, ha sido pedida la mano de la señorita Piedad Santos y Santos, hija de don Teófilo farmacéutico y propietario de la referida localidad y de su distinguida esposa doña Victorina.

La boda se celebrará en la tercera decena del próximo mes de Septiembre.

* * *

La familia del finado ilustrísimo señor don Manuel Rivas Mateos dá las más expresivas gracias a cuantas personas se han interesado durante su enfermedad y asistido al entierro y funerales, personalmente lo hacen desde estas columnas.

* * *

Se encuentra en Burgos, nuestro querido paisano el maestro de capilla de la Catedral y director de la Coral de Valladolid, don Julián García Blanco

**Academia MORENO**
**Contabilidad - Comercio**
Cursos teórico-prácticos
Cursos especiales para señoritas
Limitación número de alumnos
Informes:
**Don Gerardo Moreno**
Progreso, 11, entresuelo derecha

ELIXIR ESTOMACAL
**SAIZ DE CARLOS**
Tonifica, ayuda a las digestiones y abre el apetito, curando las molestias del
ESTOMAGO E INTESTINOS
DOLOR DE ESTÓMAGO, DISPEPSIA, ACEDÍAS Y VÓMITOS, INAPETENCIA, DIARREAS EN NIÑOS Y ADULTOS, DILATACIÓN Y ÚLCERA DEL ESTÓMAGO DISENTERÍA, etc.
Muy usado contra las diarreas de los niños incluso en la época del destete y dentición. Es inofensivo y de gusto agradable.
VENTA: Principales farmacias del mundo.

## Burgos hace 30 años

*Del DIARIO DE BURGOS correspondiente al viernes 18 de Agosto de 1899*

Han sido aprobados en el tercero y último ejercicio de los exámenes para contadores provinciales y municipales, nuestros paisanos don Sergio Martín Ciruelos y don Pedro Hernando Sáinz.

—Ha sido nombrado diputado inspector del Colegio de sordo-mudos y ciegos, por renuncia de don Andrés Dancausa, el señor Revenga.

—La corrida que en el día de San Roque debía celebrarse en Salas de los Infantes, se aplazó hasta ayer por no haber llegado el «Murcia», a causa del mal estado de las vías de comunicación como consecuencia de los temporales.

## CRONICA JUDICIAL

### Señalamientos para mañana

*Sala de vacaciones*

Juicio oral procedente del Juzgado de Briviesca, contra Cirino Calleja López, sobre tenencia de armas sin licencia; ponente, señor Villar; defensor, licenciado Amézaga; procurador, Pérez de León; Secretaría del Lic. Tornos.

DOS tratamientos para CURAR todo DOLOR. El admirable del DOCTOR ASUERO y
**Embrocación HERCULES**
Después del tratamiento ASUERO es admirable, porque restituye la elasticidad muscular. Es un linimento español que da

BLANCO SUAVE
Cura: GOLPES, CONTUSIONES, DOLORES, REUMA
Venta: Farmacias y Droguerías.
Autor: GONZALO F. MATA
Laboratorio: LA BAÑEZA (LEON)

**Cipriano Medrano**
**Almacenista de maderas**
Quintanar de la Sierra
Se sirve con prontitud y economía toda clase de maderas a medidas fijas. Precios especiales a contratistas de obras.

## Diario de Avisos

### Notas religiosas

SANTOS DE MAÑANA

San Bernardo, Samuel, Porfirio, Máximo, Leovigildo, Cristóbal, Lucio, Severo.

CULTOS

CATEDRAL.—Martes, infraoctava de la Asunción de la Virgen.

A las diez y media misa cantada por la orquesta de la capilla.

Sobre las seis y cuarto de la tarde salve solemne con orquesta.

—Pía Unión de Santa María la Mayor.

A continuación de la Salve solemne, celebrará el ejercicio del Octavario de su excelsa Patrona.

RELIGIOSAS BERNARDAS.— Festividad de San Bernardo.

A las ocho y cuarto, misa de comunión general.

A las once y media, misa solemne con exposición de S. D. M. que será cantada por varios profesores de la Catedral y quedando expuesto el Santísimo hasta la función de la tarde.

A las seis y media, estación, rosario, motetes y sermón por el muy ilustre señor don Ricardo Gómez Rojí, y a continuación procesión con el Santísimo por el interior del templo, bendición y reserva.

REAL MONASTERIO DE SAN FELICES.—Fiesta de San Bernardo Abad.

A las siete y media de la mañana, misa rezada, y la misa solemne dará principio a las diez.

Por la tarde, a las seis y media, se expondrá S. D. M., rezándose después la estación y rosario; a continuación predicará el M. I. Sr. Dr. D. Pedro Riaño, canónigo de la S. I. C. B. M. y se terminará con la reserva, salve y adoración de la reliquia del Santo.

### Ayuntamiento

**Depositaría.—Libramientos puestos al cobro.**

Don Alberto Salinas, presidente de la Junta Provincial de Sanidad, Viuda de don Justo Marínez, don Anastasio Román, Electra de Castañares, don Eugenio Dorao Centro de Representaciones, tesorero de la Cruz Roja, Ateneo de Burgos, don Manuel Munguía, hijo de Bruno Castrillo, don José Tomás Moliner, Hijo de Ruperto Giménez, don Venancio García, Fábrica del Gás y Compañía de Aguas.

### Registro civil

DEFUNCIONES

María Sánz García, de Burgos, 8 meses, San Cosme, 20 y 22.

Victoriano Revilla Diez de Castrojeriz, 54 años, General Santocildes.

Jesús Arcos García, de Burgos, 8 meses, Llana de Afuera, 6.

María Carmen Tudanca Tudanca, de Los Barrios de Bureba, un mes, Casa de Caridad.

Sotera Arroyo Arroyo, de Burgos, 15 días, Casa de Caridad.

NACIMIENTOS

Paula Sánchez Santamaría, María López Alonso, María Gómez Portugal, Luisa Maté Vicente, Abelardo Delgado de la Fuente, Manuel Pérez Pérez.

### Estado del tiempo

**Estado general atmosférico del día 19 a las 7 horas**

Ha pasado a la península escandinava el centro borrascoso de Inglaterra.

En nuestra península reinan vientos flojos en general de la región del Este, el cielo presenta algunas nubes, más abundantes por las costas del Cantábrico y de Cataluña en donde han descargado algunos aguaceros.

En Gerona, han sido recogidos 21 litros de lluvia por metro cuadrado.

La temperatura no es muy elevada. La máxima del 18 fué de 35 grados en Jaén y Murcia y la mínima del 19, ha sido de 11 grados en Burgos, Salamanca, Avila y Segovia.

En Tenerife, la máxima fué de 26 grados y la mínima de 17.

En Madrid, la máxima de ayer fué de 29,7 y la mínima de hoy, ha sido de 17.

Tiempo probable toda España, buen tiempo, de cielo nuboso.

**En Burgos**

**Observaciones meteorológicas del Instituto en el día de hoy:**

BAROMETRO
A las ocho de la mañana, 695,2.
A las dos de la tarde, 95,2.
A las siete, 93,5.

TEMPERATURAS
Máxima a la sombra, 18,8
Mínima a la sombra, 11,2

DIRECCION DEL VIENTO
A las ocho de la mañana, E.
A las dos de la tarde, NE
A las siete de la tarde, NE.

**Amador Santos**
**Taller de carrocería y pintura**
Se hacen toda clase de trabajos, referentes a la carrocería del automóvil.
Pintura de automóviles, por los procedimientos más modernos: NITROCEDULOSA, WILCOLAC Y DUCO.
Antes de decidirse hacer cualquier trabajo en su coche, solicite presupuesto. Garantizo mis trabajos.
Progreso, 16. Teléfono, 401.

**La Solana de la Plata**
Venta de hortalizas
Plantas y semillas de flores clasificadas

**ANIS DEL CID**
Y
**GRAN LICOR DES GOURMETS**
Los preferidos por los inteligentes
M. del Barrio, Santander, 38.

**EL CENTRO.-Gran peluquería**
PLAZA MAYOR, NUMERO 6
(junto al Círculo de la Unión)
Gabinete de señoras. Lavado de cabeza y ondulación Marcel. Especialidad en el corte de pelo de señora. Se habla francés

## ANUNCIOS ECONOMICOS

TARIFA
Quince palabras, 60 céntimos. Cada palabra más, cinco céntimos.

TARIFA
El importe del Timbre, a cargo de la Administración.

### ALMONEDAS

**CAMA** de madera y mesilla de noche. Se vende, San Juan, 36, 1.º

**ALMONEDA** de varios muebles, hay piano, estufas, bicicleta y cuatro puertas correderas con poleas colgadas. Hasta el 20 del actual. Huelgas, 19.

**SE VENDE** cama dorada matrimonio cama y colchón niño, triciclo y loza. Huerto del Rey 8, 4.º

**ALMONEDA** de varios muebles, se hace en Puebla, 37, 3.º izquierda.

### ARRIENDOS

**SE ARRIENDA** una casa en Gamonal, Razón: Demetrio Sáiz, en dicho pueblo.

**NECESITO** local amplio proximidades estación Norte, calle Santa Dorotea, Santa Clara, con entrada de carro. Quirino Sabelices. «La Castellana», Vista Alegre.

**SE CEDE** habitación amueblada con derecho a cocina, para dos estudiantas o dependientas. Informes, San Juan, 19, taller.

**NECESITO** piso pequeño para poca familia, de 35 a 45 pesetas. Razón, Vitoria, 15.

**CHICO** se necesita algo impuesto en tejidos. Luis Martínez, Cid, 2.

**MATRIMONIO** sin hijos desea habitación con derecho a cocina. Pagará hasta ocho duros. Informarán Plaza Mayor, 53, entresuelo, derecha, de tres a cinco tarde.

**HABITACION** se arrienda con derecho a cocina a persona o matrimonio sin hijos. Informes: Sastrería Elvira, Llana de Afuera, número 8. Horas, de tres a siete.

**SE ARRIENDA** local para almacén, con vivienda o sin ella. Alfareros, 33.

### AUTOMOVILES

**SE VENDE** un coche Exses y un Citroen en perfecto estado y a toda prueba, Informarán Casa Munguía

**SE VENDE** motocicleta automoto, seminueva, de ocasión. Razón, Vitoria, 7, almacén de vinos, «El Cosechero».

**VENDO** automóviles baratísimos en perfecto estado o se alquilan a persona que sepa conducir. Para tratar, San Julián, 2, garage.

### COLOCACIONES

**SE NECESITA** dependiente en la cantina de la Estación.

**SE NECESITA** ama seca o persona formal para cuidar niños. Informarán, Huerto del Rey, 24, zapatería.

**SE NECESITA** un ayudante tornero, fábrica aserrar Manuel Antón.

**ASISTENTA** se necesita. San Francisco, número 7, tienda.

**SE NECESITA** oficial panadero en Villagonzalo Pedernales. Razón: Celestino Antón.

**CABALLERO** extranjero bien relacionado desea consorciarse con señora viuda o soltera, con casa puesta, y documentaciones. Escriban a Lista de Correo. Isaac Oliveira Lemos.

### PERDIDAS

**HALLAZGO** de unos zapatos de caballero en paseo del Empecinado. Dirigirse al ambigú del Campo Laserna, de seis a nueve.

### TRASPASOS

**TRASPASO** de una tienda de vinos con buena clientela Informes, Francisco Carcedo, Alhóndiga Municipal, Almacén de vinos

**BONITO** negocio en marcha, por tomar otro de más importancia. Iniciales: A. P. esta Administración.

**POR CESAR** en el negocio, se traspasa el Kiosco del Hondillo. Sitio inmejorable.

**SE TRASPASA** pensión antigua y acreditada, con buena clientela, sitio céntrico, por no poderla atender su dueño. Razón: Droguería y Perfumería Camarero, Almirante Bonifaz, 15.

### VENTAS

**BOCOYES** y bordelesas. Se vende importante partida de bocoyes pipas bordelesas y barriles de todas medidas. Almacén de vinos de Epigmenio de López, Puebla, 2, Burgos.

**SE VENDE** un carro seminuevo para dos caballerías. Razón: «Casa Tapia» Guarnicionería, Vega, 22 en Burgos.

**VENDO** carro casi nuevo para tres mulas y sus correspondientes arreos en buenas condiciones, Guillermo López, tienda, San Ibáñez Zarzaguda.

**SE VENDE** escopeta de dos cañones y carros pequeños Ramón Renuncio, carretero de San Pedro de la Fuente.

**CHALET** en la Castellana, recién construído, tipo económico y confortable, se vende. Informarán: Sanz Pastor, 12. Oficinas.

**PERRO** guarda finca se vende. Informarán en la Cantina de la Estación.

**NOVILLO** de once meses, pura raza, se vende, Arrabal de San Esteban, 10.

**VACAS** lecheras, se venden en el establo del señor Moliner.

**CUBAS** nuevas de todas cabidas, de esmerada construcción, grandes rebajas comprando por partidas. Plaza Vega, 37.

**TRANSMISION** con poleas de madera, Se vende muy barata. Razón en esta Administración.

**SE VENDEN** canarios flautas legítimos. Llana de Afuera, 13, 3.º

**MOTOR** eléctrico, once caballos, corriente continua. Tiene regulador de velocidad, se vende. Informes en esta Administración.

**MOTOR** trifásico, tres caballos, A. E. G. Se vende muy barato. Razón en esta Administración.

**SE VENDE** chalet dotado de todo confort, calefacción en todas las habitaciones, cuarto de baño, instalación de aguas caliente y fría, con huerta y jardín, se halla situado en la mejor zona de la población. Informes: Bazar Martínez, Plaza Mayor, 37 y 38.

**SE VENDE** casa de nueva construcción plantas bajas y cuatro pisos, enclavada en lo más céntrico. Informes: Bazar Martínez, Plaza Mayor, 37 y 38.

**CUBAS** de roble y castaño, de todos los tamaños clase superior, se venden. Informes Julio Valladolid, Vitoria, 10.

**SE VENDE** barato, motor corriente continua 20 HP. en buen estado. Para verle, molino, calle del Tinte.

**SE VENDE** casa pequeña de piso y planta baja, sita en los Vadillos. Razón Sombrerería, 4. Casa Sáiz.

**VENTA** de fincas. Se venden dos casas sitas en la calle del Tercio, unas tierras y un jardín, en Lerma. Para tratar: Plaza de Prim, 16, principal, Burgos.

**SE VENDEN** perra perdiguera de pura raza, bien enseñada y tres cachorros, calle de las Calzadas, número 18.

**TERRENOS** se venden, situación inmejorable para edificación, Razón: Puebla, 39, segundo.

**BALANZA** «Toledo», seminueva, se vende en la mitad de su valor. Confitería Granja Tudanca.

**SE VENDEN** en Bahabón de Esgueva, fincas, cabida 50 fanegas. Razón, Julián Arribas, Lerma.

**PATATAS NUEVAS** En la Solana de la Plata se venden a 25 céntimos el kilo.

**SE VENDEN** nueve ganados mulares a toda prueba San Pablo, número 26.

### VARIOS

**A LOS CONSTUCTORES** de obras interesa saber que agustín Esteban, carpintero, en Salas de los Infantes, ha hecho grandes reformas en su taller, contando con maquinaria moderna y personal competente para la fabricación de puertas y ventanas. Presupuestos gratis a quien los soliciten.

**DE VERDADERA PRECISION** son los relojes que vende Victoriano Gredilla, Paloma 56 (frente a la Catedral).

**TRANSPORTES** rápidos, seguros y económicos. Avisos, Nicolás Ortega, Cid, 11.

**SACERDOTES.** Sombreros de seda mixta, calidad superior, a 22 pesetas; gorros, bonetes y solideos. Casa Sáiz, Sombrerería, 4.

**GANADEROS.** El triunfo del preparado regional, para el engorde y desarrollo de toda clase de ganados, especialmente cerdos, aumentando la postura en las aves. Lo demuestran los premios obtenidos en distintas exposiciones, debido a su gran resultado. Pidan «Engorde Castellano Lirasa», en farmacias y droguerías.

**¿QUEREIS** que vuestros hijos sean pensionistas vitalicios? Inscribidlos en «Los Previsores del Porvenir», Puebla, 38.

M.E.C.D. 2017

# POR TELEGRAFO Y TELEFONO

## Servicio de la Agencia Mencheta

# El día en Madrid

### Vacante de un Registro de la Propiedad

La «Gaceta» anuncia vacante el registro de la propiedad de Agreda, que debe cubrirse por antigüedad absoluta

### Un Gran Cordón para Delgado Barreto

A propuesta de Mussolini, el Rey de Italia, ha firmado un decreto concediendo el Gran Cordón de la Corona italiana al director de «La Nación» don Manuel Delgado Barreto.

**PROVINCIAS**

### Madre e hija, arrolladas por un tren

BARCELONA.—Al atravesar la línea férrea del Norte en el kilómetro 8, la vecina de San Andrés de Palomar, Francisca Palardel, de 68 años, y su hija Salvadora Pena, de 27, fueron arrolladas por un tren, quedando ambas horriblemente destrozadas.

### A visitar la Exposición

BARCELONA.—Con objeto de visitar la Exposición ha llegado el rector de la Universidad de Caracas don Pascual Daniel Rodríguez.

### Exploradores internacionales

BARCELONA.—Ha llegado un grupo de exploradores españoles y extranjeros, que vienen a asistir al «jamboree» internacional establecido en la fuente Los tres pinos, de Monjuich.

La inauguración oficial tendrá lugar pasado mañana.

En número de más de 2.000 realizarán excursiones a Montserrat y Montjuich.

### Llegada del "Dornier núm. 7"

HUELVA.—Ayer amaró en la ría el «Dornier 7», de la Línea de Mar Chica, que venía ocupado por el jefe de la escuadrilla, comandante Hidalgo, capitán Núñez, teniente Romero, sargento radiotelegrafista Durán y soldado Santisteban.

Hoy, a las ocho de la mañana, remontaron el vuelo, con dirección a Santander.

### Jornadas médicas gallegas

CORUÑA.—Bajo la presidencia del Infante don Jaime se inauguraron ayer las jornadas médicas gallegas.

La concurrencia fué numerosa y distinguida y tuvo lugar la ceremonia en el salón de actos del Ayuntamiento.

Asistieron numerosos periodistas de Madrid y de revistas profesionales y la mayoría de los miembros que forman el comité ejecutivo.

El Infante don Jaime declaró abierta la jornada.

Los invitados fueron obsequiados con un lunch.

Se han inscrito 170 congresistas.

El Infante y el séquito, seguidos de una caravana de automóviles, salió para Santiago, donde pernoctó en el palacio arzobispal, saliendo esta mañana para reunirse con la familia real.

### Coronación de la Virgen de los Dolores

LA CORUÑA.—Se ha celebrado con gran solemnidad y fervoroso entusiasmo el acto de la coronación de la Virgen de los Dolores.

Desde el amanecer, bandas militares y civiles recorrieron las calles tocando diana e interpretando piezas populares.

A media mañana tuvo lugar la solemne función religiosa, presidiendo el acto en el presbiterio el Infante don Jaime, que ostentaba la representación del Rey, y oficiando de pontifical el arzobispo de Santiago, con los obispos de Lugo, Orense y Plasencia.

El arzobispo procedió a la bendición de la magnífica corona regalada por suscripción popular.

El acto resultó solemnísimo, asistiendo enorme número de fieles.

A las siete de la tarde se verificó el acto de la coronación de la Virgen, con asistencia de Su Alteza y todas las autoridades civiles, militares y eclesiásticas, recorriendo, terminada la ceremonia, las calles de la capital una procesión, presidida por el Infante.

La jornada transcurrió animadísima, siendo enorme el número de personas que han asistido a las ceremonias religiosas.

### Un ahogado

SORIA.—Hallándose bañando en el río Duero pereció ahogado un obrero apellidado Cerezo, de 26 años de edad.

### Noticias de Toledo

TOLEDO.—La feria de ganados se ha visto muy desanimada, creyéndose que se declararán desiertos los premios del Ayuntamiento.

—A las diez de la mañana, en la plaza de la Vega, y con asistencia de las autoridades, el Cardenal Primado bendijo los coches de esta matrícula, dirigiendo luego la palabra a la concurrencia.

—Han celebrado una asamblea los afiliados a la U. P., tratando de los actos que han de celebrarse el 13 de Septiembre.

—En la plaza de toros ha cantado «Marina» el barítono Hipólito Lázaro, asistiendo numeroso público.

### En el fondo de una cuba

HUELVA.—En el pueblo de Niebla y sitio conocido por Arrabal Viejo, fué encontrado muerto en el fondo de una cuba, el rico propietario Martín Landero, viudo, de 55 años.

Créese que murió a consecuencia de un derrame interno y alcoholismo.

### Una desgracia.--Por vender jabón en malas condiciones

ALICANTE.—En Teulana, cerca de la vía férrea, se desprendió un cable eléctrico, teniendo la desgracia de pisar sobre él José Estabrie, que quedó muerto en el acto.

—La guardia civil ha detenido a dos sujetos, los cuales se dedicaban a vender jabón de pésima calidad, valiéndose de muestras y precintos de distintas marcas.

Han realizado ventas en varios pueblos, haciendo un fabuloso negocio.

## La fiesta nacional

### Grave cogida de Manuel de los Reyes

BURGO DE OSMA.— Con extraordinaria animación se celebró la segunda novillada de feria, resultando el ganado difícil.

Pinturas, muy trabajador e inteligente, matando con brevedad.

Lagartito II se mostró en todo momento con un valor extraordinario, ovacionándosele con gran entusiasmo.

En quinto lugar, salió el toro sobrero, para el sobresaliente Manuel de los Reyes, quién fué herido hace poco de mucha gravedad en la Plaza de Vista Alegre; el diestro se mostró valiente; pero el toro, que estaba difícil, lo prendió por el muslo derecho, ocasionándole una cornada enorme con rotura de la femoral y penetrante en la región abdominal.

Inmediatamente fué trasladado a la enfermería, donde los médicos procedieron a operarle. Reyes tuvo una pérdida enorme de sangre, pronosticando los médicos un fatal desenlace.

Los facultativos temen que se presente la peritonitis.

La cuadrilla no se separa del lado del paciente.

### La primera de ferias

BILBAO.—Con lleno imponente se celebró la primera de feria con toros de don Julián Fernández y los diestros Agüero, Gitanillo y Barrera.

La corrida, comenzó lloviendo torrencialmente y con el ruedo cubierto de serrín.

Martín Agüero fué aplaudido con el capote en el que rompió plaza, al que mató después de una faena breve, por estar el toro aplomado, de media en las agujas. (Ovación y vuelta al ruedo). En el cuarto, muy grande y gordo, hubo un gran quite de Martín, que dió con valentía pocos pases y una entera entrando muy derecho, que no valió al bilbaíno la oreja porque hubo derrame. (Ovación y vuelta al ruedo).

Gitanillo, en el segundo, es aplaudido por unas verónicas excelentes; faena lucida por naturales, adornados y molinetes y una entera (Aplausos). En el quinto, con la muleta sufre algunos achuchones y tumba al de Colmenar de un pinchazo, media y descabelló a la segunda.

Barrera, en el tercero, torea bien de frente, por detrás. (Palmas). Agüero hace un quite oportuno. Vicente realiza la faena, por la cara porque el bicho está nervioso y le pasaporta de un pinchazo, media tendida y un descabello al cuarto intento.

En resumen: la tarde, lluviosa y nublada; los toros, grandes, gordos y manejables. Los toreros, voluntariosos. La corrida sosa y poco entretenida.

### La corrida goyesca

TOLEDO.—Se celebró ayer con lleno completo.

La plaza está adornada, y comenzó la fiesta con un precioso desfile. Ocupan el palco presidencial distinguidas y preciosas toledanas y representantes de los partidos de provincias.

Los toros de Veraguas, grandes y poderosos.

Lalanda, en el primero, aplaudido con el capote y las banderillas y mal matando, pues pinchó seis veces con alivio. En el cuarto estuvo peor con la tela y arreó tres pinchazos y media mala. (El diestro, en medio de una bronca muy considerable, se retira para marchar a Oviedo).

Fuentes Bejarano, colosal en su primero, al que atizó un soberano volapié. (Ovación, las dos orejas, rabo y vuelta al ruedo). En el quinto, faena muy valiente, cogiendo confiadamente los pitones, y, como remate, media arriba. (Ovación general y vuelta al ruedo).

Manolo Bienvenida muy torero con capa y muleta, y superior con banderillas. Matando no pudo con los toros, pues tumbó al tercero de un bajonazo, y el sexto, que tenía muchos pitones, de un pinchazo malo y otro bajonazo. (Bronca).

Los picadores Matameros y Chanito fueron curados en la enfermería de fuertes distensiones.

### La tercera de abono

SAN SEBASTIAN.—Se celebró la tercera de abono con reses de Coquilla para Chicuelo, Valencia II, Niño de la Palma y Félix Rodríguez.

Chicuelo, a quien correspondió el peor lote, en el primero fué aplaudido en los quites, y en el quinto dió tres verónicas colosales e hizo un precioso quite por chicuelinas. En la faena de muleta hay un pase de pecho superior, otro natural y un ayudado, y termina la faena con un pinchazo, una desprendida y un descabello a pulso.

Valencia II, en su primero, que brindó a Ucelayeta, muy valiente. En el sexto atizó una chalequera.

En el tercero, el Niño de la Palma, lancea sin pena ni gloria; muletea valiente y atiza media en el gollete. En el otro banderilleó Cayetano sin lucimiento, pasa bien de muleta y sopla un metisaca, media baja y siete intentos de descabello.

Félix Rodríguez, al que tocaron los dos toros más bravos, brindó la muerte de su primero a don Víctor González: faena valiente y lucida. (Ovación y música.) Media trasera y media perpendicular. En el octavo gran faena de muleta y una estocada baja. (Ovación y oreja).

## BOLSA DE MADRID

| | ANTERIOR. | DIA 19 | | ANTERIOR. | DIA 19 |
|---|---|---|---|---|---|
| Interior | 73 70 | 74 00 | Banco de España | 579'00 | 579 00 |
| Exterior | 83'00 | 8 50 | Hipotecario | 499 0 | 000'00 |
| Amortizable 4 °/o | 77 00 | 77 00 | Hispano Americano | 221 00 | 000 00 |
| Idem 5 °/o antiguo. | 92'90 | 92'00 | Español de Crédito. | 48 00 | 489'00 |
| Idem 5 °/o 1927. | 91 50 | 90'00 | Central | 2 6 00 | 206'00 |
| Idem 1928 | 101'15 | 0 0 00 | Río de la Plata | 240 00 | 000'00 |
| Idem 1927 con impt. | 90 00 | 88 25 | Ferrocarril del Norte | 624 50 | 0 0 00 |
| Idem 1927 libre | 101 75 | 101 85 | Idem idem. Obligaciones | 75 00 | 00'00 |
| Ferroviario | 1 1'00 | 000 00 | Ferrocarril M. Z. A. | 559 00 | 558 00 |
| Cédulas hipotecarias 4 °/o | 93 00 | 93'00 | Idem idem Obligaciones 1.ª hipoteca | 342'25 | 342 25 |
| Idem idem 5 °/o | 100'15 | 1 0 40 | Alicantes, Obligaciones | 188 00 | 000'00 |
| Idem idem 6 °/o | 109 20 | 109 40 | Azucareras preferentes | 160'00 | 000'00 |
| Francos franceses | 26'70 | 26'70 | Idem ordinarias | 73 25 | 74 00 |
| Idem suizos | 131 00 | 00'00 | Tabacaleras | 230 50 | 000'00 |
| Idem belgas | 94'75 | 0 0'00 | Altos Hornos. | 184 50 | 185'00 |
| Libras | 33 9 | 32 99 | Duro Felguera | 98 00 | 98.75 |
| Dólares | 6 82 | 0'0 0 | Telefónica Nacional | 106 75 | 107'00 |
| Liras | 35'65 | 00'00 | | | |

**EXTRANJERO**

## Los grandes vuelos

### El viaje del dirigible "Conde Zeppelin"

MOSCU.—El dirigible alemán «Graf Zeppelín» después de haber volado sobre Yakouska, ha tomado dirección Okhomsk y Tokío.

La llegada de Tokío está prevista para las nueve, en la mañana de hoy.

## Rusia y China

### Avanzan 10.000 soldados voluntarios con dirección a la frontera

RUGBY.—Se confirma el avance de 10.000 soldados rusos, con abundante armamento, y en dirección a la frontera china.

Se asegura que la mayoría de los soldados rusos son voluntarios, personas que no tenían ocupación.

Aunque los rusos achacan la culpa de todo al Gobierno nacionalista de Nankín, los chinos acusan a los rusos de haber provocado la situación actual.

El citado Gobierno confía en que China sabrá mantenerse unida, para resistir y evitar el ser víctima del comunismo.

## Los dramas del mar

### Dos barcos a pique y varios hombres ahogados

NUEVA YORK.—El yate «Thousand Islander», del millonario Charles Lipe, ha chocado esta mañana con la canoa de regatas «Giggle», en Alejandría Bay (Estado de Nueva York), yéndose a pique ambos barcos en pocos minutos.

Se sabe que varios de los miembros de la tripulación de uno y otro barco han perecido ahogados.

El millonario Lipe, que se hallaba a bordo de su yate al ocurrir el choque, logró salvarse.

## Parto cuádruple

### Los infantitos son de perfecta constitución

RUGBY.—Dicen de Belgrado que en Jubjama una mujer, llamada Teresa Gomitch, ha dado a luz dos niños y dos niñas, de perfecta constitución todos ellos y en buen estado de salud.

## De la India

### Una enorme masa de agua se precipita en un valle

RAWALPINDI.—A consecuencia de la rotura del dique de Sizok, situado en el valle de Indus, una enorme masa de agua se precipitó al expresado valle, destruyendo cuanto encontraba a su paso.

Las autoridades han organizado inmediatamente socorros para acudir en auxilio de los siniestrados.

Hasta ahora se carece de más detalles.

## Calderas de aceite hirviendo

### Sobre dos generales y el Estado Mayor afgano

ROMA.—De Calcuta dicen que las noticias que se reciben de Afganistán anuncian la gran derrota sufrida por las tropas de Habib Ullah, a consecuencia del ataque de las fuerzas «hazaras».

Las tropas del ex emir de Kabul han tenido pérdidas importantísimas.

Las tribus procedieron con gran ferocidad, haciendo prisioneros a dos generales y al Estado Mayor General de Habib Hullah; a todos los cuales echaron en enormes calderas de aceite hirviendo.

## La Conferencia de La Haya

### Se supone que Snowden hará algunas concesiones

RUGBY.—Toda la atención del momento está pendiente del resultado de la primera reunión de peritos, que tendrá lugar el lunes por la mañana.

Como se sabe, los representantes de Francia, Italia, Bélgica y Japón entregaron una nota a Snowden aceptando algunas de las observaciones de éste referente a las entregas en mercancías y lo relacionado con las tarifas aduaneras.

El señor Snowden no ha aceptado los términos de la nota por estimar que no son suficientes las satisfacciones dadas a la Gran Bretaña; pero se muestra propicio a que se reunan nuevamente los peritos para que estudien el asunto y vean si puede llegarse a un arreglo que no resulte dañoso para el país que representa.

Esta respuesta ha sido estudiada por las Delegaciones francesa, belga, italiana, y japonesa.

Aunque la actitud de Snowden parece continuar en un plan de intransigencia se cree, sin embargo, que hará concesiones desde el momento que a esta la nueva reunión de los peritos.

Como el lunes por la mañana se reune la Comisión financiera, se cree que en ella se podrá pulsar el grado de intransigencia del ministro de Hacienda inglés.

# Ultima hora

### Consejo de ministros.--Resolución de expedientes.--Se amplía el plazo para contestar a la invitación del Gobierno.--Un banquete.--Importantes asuntos políticos

OVIEDO. —Esta mañana llegó el marqués de Estella, reuniéndose a las once en la Diputación con sus compañeros de Gobierno, para celebrar Consejo, que duró hasta las tres y media.

Se aprobaron los siguientes asuntos:

PRESIDENCIA.— Expediente solicitando obtener autorizaciones para adquirir material de Física para los Institutos de segunda enseñanza.

EJERCITO.—Varios expedientes de trámite.

JUSTICIA Y CULTO.—Concediendo libertad condicional a varios corrigendos.

MARINA.—Autorización para adquirir dos agujas giroscópicas para submarinos.

HACIENDA.—Distribución de fondos del presente mes.

Autorizando para ejecutar obras de complemento en la Aduana de La Línea y construír la de Puigcerdá.

Se habló de la situación de la peseta y de la inauguración de la Casa de la Prensa, de Madrid, que tendrá lugar el día de la Fiesta de la Raza.

Autorizóse al ministro de la Gobernación para construír un edificio con destino a inspección de vigilancia.

Se amplió hasta el 5 de Octubre el plazo para contestar a la invitación hecha por el Gobierno, a los ex presidentes del Consejo, Cámaras, etcétera, para ampliación de la Asamblea Nacional.

Se basa este acuerdo en que hasta mediados de Septiembre durán las vacaciones en las Universidades y demás centros de enseñanza.

Se aprobó el expediente de construcción de un Instituto en Oviedo.

Acordóse conceder un real por tonelada de carbón que se extraiga de las minas de Asturias, con destino a obras benéfico-sociales.

Estos fondos serán administrados por un Patronato y las cantidades se percibirán a partir de primero de Julio.

Después del Consejo, los ministros asistieron a un banquete ofrecido por la Diputación, al que también concurrieron los diputados y personalidades.

Parece que independientemente de la referencia dada se ocuparon los ministros de importantes asuntos políticos.

### Antes del Consejo.--Visitas

OVIEDO.—El primero en llegar a la Diputación fué el ministro de Marina.

El de Fomento, dijo a los periodistas que nada podía adelantar.

El de Ejército llevaba expedientes de libertad condicional y otro relacionado con el envío de comisiones al extranjero.

Preguntado si tratarían del asunto relacionado con las fábricas nacionales, contestó que éste se halla en tramitación, pues se requiere una intensificación de trabajo para que no falte nada.

El de Gobernación llevaba expedientes de escaso interés.

El presidente y el conde de los Andes llegaron juntos en automóvil y dijeron que no sabían los asuntos que habían traído sus compañeros, pues no se había formado el orden del día.

Solo sabían que tienen muchos asuntos pendientes.

También llegaron juntos los ministros de Instrucción Pública y Hacienda.

El conde de Guadalhorce recibió a los alcaldes de varios pueblos de la zona occidental que le pidieron que el ferrocarril de Gijón pase por Rivadeo.

Contestó el ministro que se hallaba pendiente del informe de la comisión.

Se interesaron a la vez en la construcción de carreteras y en las condiciones del puerto, que se halla en mal estado.

Una comisión de Pravia y Cangas de Narcea solicitó una subvención del 50 por 100 para las obras del ferrocarril que una a dichas localidades.

Contestó que es preciso saber la aportación de los Ayuntamientos interesados, y una vez concedida hará la propuesta al Consejo.

Una comisión de ferroviarios le presentó un extenso escrito sobre la forma en que se conceden los socorros por la Caja ferroviaria, ya que siguiendo así las cosas se terminarán los fondos.

A Martínez Anido visitó una comisión de miembros de Colegios Médicos, que le felicitó por su campaña sanitaria y le pidió la aprobación de los Estatutos de los Colegios de España.

Dijo, que los Estatutos quedarán aprobados en uno de los Consejos de Octubre y que respecto a la labor sanitaria poco se puede hacer, porque las cantidades que figuran en los presupuestos son muy exiguas.

El ministro de Instrucción recibió a una comisión de maestras que le pidió la ampliación de plazas en las actuales oposiciones.

Contestó que nada podía hacer en este sentido.

El presidente fué visitado por Llaneza y Peña, en nombre del Sindicato minero, pidiéndole que se conceda 25 céntimos por tonelada de carbón que se extraiga.

* * *

Después del banquete celebrado en la Diputación marcharon los ministros a los toros.

Cuando termine la corrida asistirán a la inauguración de una barriada de casas baratas en Teatinos.

El presidente marchará mañana a Rivadesella, almorzando allí con la marquesa de Argüelles.

Visitará Covadonga y proseguirá su viaje a Santander.

### Tres heridos graves

Esta tarde, cerca de Cercedilla ha ocurrido un accidente de automóvil, resultando tres personas gravemente heridas, entre ellas un suboficial de Caballería.

### Consejo de guerra

BARCELONA.— Se ha celebrado un consejo de Guerra, seguido contra el soldado Jesús García.

En el año de 1925 el soldado aludido, acompañado de otro individuo que estaba declarado en rebeldía, penetró en la fonda de San Román de Ceuta, con intención de robar, impidiéndolo un camarero, que resultó herido.

El fiscal pide para el procesado la pena de ocho años y el pago de los gastos que ocasionaron la curación de las heridas que sufrió el camarero.

El defensor solicitó la absolución para su patrocinado.

### Un joven degollado

ZARAGOZA.— Según comunican del pueblo de Useo, estando ocupado en las faenas del campo Fermín Gómez, jóven de 17 años, apareció un cuñado suyo armado de un cuchillo, dando un tremendo tajo en el cuello de Fermín y ocasionándole la muerte.

El agresor era pastor de oficio, y fué detenido por la benemérita en Calatayud.

### Homenaje a la vejez

TORRELAVEGA.—Con gran animación, se ha celebrado en esta localidad un homenaje a la vejez, repartiéndose premios a los más ancianitos.

Luego se les obsequió con un banquete que fué servido por distinguidas señoritas.

### El veraneo regio

SANTANDER.—Don Alfonso ha permanecido toda la mañana en palacio.

La Reina y las Infantas han pasado por la playa.

Los infantes dieron un paseo en auto por las afueras de la capital.

### Muerte de Manuel de los Reyes

SORIA.—Comunican de El Burgo de Osma, que ha fallecido el novillero Manuel de los Reyes que fué corneado ayer por un novillo en aquella plaza.

Le ha prestado asistencia el señor Barrio.

Hasta los últimos momentos han permanecido, junto al herido los individuos de su cuadrilla y varios amigos del finado.

La noticia de su muerte ha producido penosa impresión entre el público.

### Llegada del "Conde Zeppelín"

TOKIO.—El dirigible alemán «Conde de Zeppelín» ha terminado con toda felicidad la primera etapa de su vuelo alrededor del mundo.

Cerca de las ocho de la mañana fué visto sobre Tokío el dirigible alemán, siendo acogida su presencia con grandes manifestaciones de entusiasmo.

Antes de tomar tierra evolucionó sobre Tokío y Yokoama.

La colonia alemana se encontraba toda íntegra en el campo de aterrizaje.

El Emperador al dar vista al Zeppelín mostró deseos de recibir al comandante de la aeronave.

Después de tomar tierra, manifestaron algunos de los viajeros que durante las últimas horas de su vuelo, sufrieron algunos temporales de lluvia que el aparato salvó sin contratiempo alguno.

M.E.C.D. 2017

# PAGINA AGRICOLA Y MERCANTIL

## REVISTA DE MERCADOS

TRIGOS.—Siguen las faenas del campo con gran actividad, y en algunas regiones se han retrasado algo a consecuencia de las pasadas lluvias.

Absorben aquéllas toda la atención de los agricultores, quedando de momento el negocio triguero relegado a segundo término.

En el mercado de Valladolid no se opera con trigo viejo, pues todos los compradores quieren grano de este año. Al detall se opera entre 81 y 82 reales fanega de 94 libras, o sea, entre 46,83 y 47,41 pesetas los 100 kilos.

Otras plazas castellanas cotizan la fanega: Peñafiel, a 20,25 pesetas; Olmedo, Arévalo, Medina ,Lerma, Soria, Zamora, Cervera, Toro, Valencia de Don Juan, Frechilla, Cantalapiedra y Cuéllar, a 20; Nava del Rey y Santa María de Nieva, a 20,50

El mercado de Avila se va animando lentamente, y las partidas de trigos nuevos que se reciben ,encuentran fácil salida a 47 pesetas los 100 kilos.

Burgos opera a 48 pesetas los 100 kilos, en alza de 1,50 a 2 pesetas respecto a la semana anterior, por ser muy escasa la oferta y haber necesidades de compra.

En Salamanca ,demanda y oferta están casi equilibradas, y el negocio presenta regular animación a los precios de 46,25 a 46,50 pesetas los 100 kilos, sin envase.

Comunican de Albacete que todavía es la oferta reducida, pero lo suficiente para servir a la demanda, que adquiere sólo al día, pagándose el trigo candeal a 48 pesetas los 100 kilos, y el jeja, a 47 y 47,50.

En el mercado de Sevilla continúa operándose a los precios de tasa.

En Zaragoza, la mayor demanda, sobre todo de clases buenas, afirma los precios.

El mercado de Valencia, sostenido; cotiza los 100 kilos sobre vagón procedencia: candeal Mancha, 49 pesetas, sin envase; jeja, 48,50; hembrilla, 48; Salamanca y candeal Peñaranda, 48,50, con envase; extremeño, 51; rubión gomecello, 48,50; duro Andalucía, 52,50; huerta, 47.

Barcelona sigue en igual estado de retraimiento que la semana anterior, por la abundancia de ofertas que existe y por el interés que se nota en vender, motivando que los fabricantes efectúen escasísimas operaciones, las más imprescindibles y a precios reducidos.

En los mercados franceses, conforme adelantan las faenas de la recolección, aumentan las ofertas de trigos, pero los compradores se reservan por estar aún suficientemente provistos de trigos viejos y por acentuarse la baja americana: los precios fluctúan entre 146 y 153 francos los 100 kilos.

El negocio internacional muestra flojedad desde hace algunos días por los informes más satisfactorios que se reciben de la condición de los trigos de primera en la mayoría de las regiones americanas y canadienses. La demanda actual de Europa, donde la cosecha se presenta en conjunto en buenas condiciones, carece de importancia.


A PRECIOS MUY ECONOMICOS
Gafas y lentes
el mayor surtido
IMPERTINENTES
en concha y metal, últimos modelos
GEMELOS PRISMATICOS
marca
Zeiss-Busch-Rodenstock-Oigee-etc.
Barómetros, termómetros lupas, etc.
Despacho inmediato de recetas de los señores oculistas
Optica Internacional
Almacén y fabricación de artículos de óptica.
Sólo Vitoria. 15 (al lado de la Escuela Normal).

Fábrica de materiales de construcción
MADRILEÑO LIGERO DE CARBONILLA insustituible para tabiques [illegible] y con coeficiente de resistencia a la fractura de 40 kilógramos por [illegible] cuadrado.
BLOQUES DE HORMIGON HIDRAULICO en varias formas [illegible] para montarlos en imitación de piedra de Hontoria.
PIEDRA ARTIFICIAL MOLDEADA en imitación de toda clase de piedras naturales y con resistencia a la compresión de 600 kilógramos por centímetro cuadrado.
GRANITO COMPRIMIDO en toda clase de [illegible] y [illegible] en serie de gradas, fregaderas, labavos etc.
TUBERIAS DE CEMENTO en diámetros de [illegible] de luz, provistos de armadura metálica.
VIGUETAS DE CEMENTO ARMADO con gran [illegible] en la construcción de todo piso rápido y económico.
BALDOSAS HIDRAULICAS en gran surtido de modelos a precios [illegible]
Esta fábrica se encarga de la confección de toda clase de [illegible] hidráulicos con arreglo a croquis y dimensiones acotadas.
Fábrica; Progreso, 7, duplicado, teléfono 246.—Burgos
Solicítense presupuestos y precios.

Venta de las famosas bicicletas marca
Thomann, Peugeot, Labor y Tenas
Modelos de carrera y paseo
Las bicicletas de más fama mundial
Al contado y a plazos — Se venden bicicletas usadas — Reparaciones
Piezas de recambio para bicicletas y accesorios en general.
Lain-Calvo, núm. 20.--Burgos.
BENIGNO GOMEZ.

GARAYO :: Muebles :: Vitoria
Dato, 36 y Ortiz de Zárate, 3
A PLAZOS Y AL CONTADO
Comedores, gabinetes y despachos
Muebles en general y toda clase de tapicería
Gusto, bondad y economía
Precios sin competencia

¡¡¡No molestarse!!!
Ford EL AUTOMOVIL UNIVERSAL
Como ninguno, por muchas combinaciones y patrañas que la competencia haga y diga, celosa de la expectación causada por los nuevos modelos.
Agencia oficial:
Garage Moderno
Plaza de Alonso Martínez, núm. 2.--BURGOS

PRECIOS DE LAS REPARACIONES
y ENTRETENIMIENTO de los AUTOMOVILES
PEUGEOT 5 HP.

| | | |
|---|---|---|
| Lavado y engrase | 2 | pesetas |
| Colocar platinos o ajustarlos | 2'50 | » |
| ENGRASE GENERAL (ballestas, diferencial, etc.) | 4 | » |
| Desmontar, repasar y ajustar motor, embrague, dinamo, magneto, puesta y acumulador | 135 | » |
| Colocar una biela | 9 | » |
| Rectificar, esmerilar y ajustar válvulas | 12'50 | » |
| Esmerilar válvulas y poner segmentos nuevos | 28 | » |
| Colocar discos nuevos en el embrague | 18 | » |
| Reajustar bielas | 12 | » |
| Colocar ballesta delantera | 5 | » |
| Id. id. trasera | 16 | » |
| Limpiar y reimantar magneto | 18 | » |
| Desmontar un neumático | 1 | » |
| Id. rueda delantera | 7 | » |
| Id. » trasera | 4 | » |
| Id. y limpiar dinamo | 15 | » |

OBSERVACIONES
Garantizamos todos los trabajos.
Las piezas nuevas que hayan de colocarse, se cobran aparte.
Para trabajos no especificados en esta relación, consulte precios
Los señalados esta lista pueden sufrir alguna variación en casos especiales

LOS DOS CHAUFFEURS
(GARAGE ELECTRICO)
Unico garage que tiene pizarra a la vista del público con el precio de las reparaciones.
Agentes exclusivos para Burgos y su provincia de los
AUTOMOVILES "PEUGEOT"
San Pablo, 34 )-( Burgos

ACUMULADORES PARA AUTO
TUDOR
SDAD. ESPAÑOLA DEL ACUMULADOR TUDOR
BERTENDONA, 4 · · BILBAO

¿NECESITA CAMION?
Compre un
DODGE BROTHERS
es el más popular de España y el que mejor servicio ha de prestar a su industria.
REPRESENTANTE
para las provincias de Burgos y Soria:
MANUEL ARREDOODO
PROGRESO, 27, BURGOS

BALNEARIO DE CUCHO
(BURGOS)
Aguas sulfurosas, sulfídricas, nitrogenadas CURAN enfermedades de PIE, eczemas, picores, úlceras.
CATARROS bronquiales, garganta, nariz. Artritismo, escrofulosis, reumatismo
Baños, duchas, pulverizaciones, inhalaciones.
Verdadero Sanatorio magnífico parque
El auto del Balneario sale de Miranda a las dos
Precios económicos, 16 kilómetros de Miranda
Del 20 Junio al 30 Septiembre.

MALTARINA
Autodigestiva
El alimento perfecto
El alimento medicina
Para niños y estómagos delicados
Gusta a todos y a todos sienta bien
Venta: farmacias y droguerías.
Representante:
MARCIANO GUTIERREZ
Santander, 2.—Burgos.

FERNANDEZ-VILLA HERMANOS
BANQUEROS.—BURGOS
Espolón, 58 (antigua Casa de Correos)
CASA FUNDADA EN 1872
Abona en cuentas corrientes intereses de 2 y 1/2, 3 y 3 1/2 por 100 según las condiciones.
Imposiciones de Ahorro con interés de 3 y 1/2 a 4 y 1/2 según los plazos.
Compra y vende al contado valores del Estado y monedas de oro y billetes.
Compra y vende valores en comisión en las Bolsas de Madrid, Barcelona, Bilbao, París y Londres.
Giros, Cambio, Descuentos de letras. Pago de cupones. Préstamos, Depósito de valores y en general toda clase de operaciones bancarias.

La Inapetencia
trae consigo la
desnutrición,
el
agotamiento
o el
raquitismo.
Combátase, pues, la inapetencia con Jarabe de
HIPOFOSFITOS SALUD
y se recobrará el apetito, se fortalecerá el organismo y desaparecerá todo peligro.
Cerca de medio siglo de éxito creciente.
Aprobado por la Real Academia de Medicina.
Pedid JARABE SALUD para evitar imitaciones.

Venta y arriendo de fincas
Se venden varias casas y pajares. También se arriendan la casa que fué de Eutices Grijelmo, otra contigua, dos viviendas en la administración y otra que llevó el señor notario, todo propiedad de D. Rufino E. Ortega. Para verlo y tratar con Germán Mateo, en Pampliega

¿BUENOS PAÑOS?
Solamente en la Sastrería de
TEODORO L. PAVON
encontraréis los de mejor calidad.
BUEN CORTE —:— PRONTITUD
ECONOMIA
La clientela de la casa y el público en general, encontrarán los más variados surtidos para la confección de trajes y abrigos para caballero.
Espolón, 30 —:— BURGOS


## INTERESES DEL LABRADOR

### VI Congreso Nacional de Ganadería

CONCURSOS DE ESQUILEO.—Para fomentar este importantísimo factor de la explotación del lanar figura como novedad este Concurso, al que pueden optar esquiladores, utilizando tijera de mano, o equipo mecánico movido a brazo.

En esta parte del programa dedicada al lanar y caprino figurarán asimismo las secciones para «perros de ganado».

GANADO DE CERDA.—Pueden inscribirse todas las razas nacionales y extranjeras nacidas en España o importadas, figurando con importantes premios.

AVICULTURA.—Se ha ampliado considerablemente este grupo representando sin duda un gran progreso relacionado con los anteriores.

Existen secciones para aves nacionales con patrón inscritas individualmente para aves de origen español seleccionadas en el Extranjero, para lotes, para aves nacionales sin patrón, aves extranjeras nacidas y criadas en España; razas de lujo y de porte, aves cebadas, palmípedas; pavos, palomas, conejos material para las industrias avícolas y cunícolas, fichas, gráficos, bibliografía, etc.

AVICULTURA.—Figura con secciones para la miel, productos relacionados con la explotación de las avejas, material, etc.

INDUSTRIAS LACTICAS.—Muy minuciosamente detalladas, comprende el programa cuanto afecta a la «leche al natural», leche y sus diversas preparaciones, productos elaborados a base de leche, «nata, manteca» y «quesos nacionales,» imitaciones de quesos extranjeros, quesos conservados.

Otros productos como la lactosa, caseina, acido láctico, etc. Instalaciones para las industrias lácticas, maquinaria y utensilios, y premios para el personal.

INDUSTRIAS DERIVADAS.—Figuran minuciosamente detallados los cueros y pieles, y sus variadas aplicaciones; la lana y sus transformaciones pelos y cerda; carne y sus productos; vísceras de especial aplicación; productos derivados de los huesos, de las astas; plumas y seda.

BIBLIOGRAFIA. — Cinco secciones comprenden todo lo referente a libros, folletos gráficos, carteles, postales, láminas, administración, contabilidad, Libros Genealógicos.

APARATOS Y PRODUCTOS PARA LAS EXPLOTACIONES AGRO-PECUARIAS.—Muy importante la maquinaria, herramientas y productos para la agricultura, el ganado, figura en los grupos siguientes: Máquinas y aparatos para el cultivo, para la recolección, máquinas y aparatos para el transporte, conservación y preparación de alimentos; combustibles; albergues; atalages y marcas; medios de higiene para los ganados.

ACCION SOCIAL.—Sobre este asunto tan importante se consignan premios para aquellos ganaderos que tengan mejor organizado algún aspecto social, para entidades, obreros de las distintas explotaciones e industrias pecuarias, y para el personal femenino dedicado a ellas.

CONCURSO DE MEMORIAS.—Se convoca un Concurso de memorias con premios de importancia sobre diferentes temas relacionados con la explotación agro-pecuaria.

La Asociación General de Ganaderos facilitará programas y reglamentos, y resolverá cuantas consultas se la dirijan relaciones con el citado Concurso a cuantas personas lo deseen y lo soliciten en sus oficinas, Huertas 30 ,Madrid.


Aniseados y licores
Aguardientes de orujo, vinos rancios y generosos de todas clases especiales para establecimientos.
Precios económicos.
Fábrica: Alhóndiga, núm. 53.
Sucursal: Santander, núm. 36.
MARIANO DEL BARRIO

Colegio de los Sagrados Corazones
Miranda de Ebro
Internos - Externos - Mediopensionistas
Bachillerato Elemental y Universitario, Comercio y Lenguas
Clima sanísimo - Edificio de nueva planta con grandes salones dormitorios - Espaciosas aulas y gabinetes
Material pedagógico moderno
Varios campos de foot-ball, etc.
Pídanse prospectos.

Nuestros vestidos confeccionados satisfacen el gusto mas exigente
No lo olvide en sus compras
EL CAPRICHO
ALMIRANTE BENIFAZ 13

Oposiciones al Cuerpo Auxiliar Administrativo del Ministerio de Instrucción Pública
51 plazas con 2.500 pesetas
Varones y hembras — Edad: 16 a 36 años
Título de Bachiller, maestro de primera enseñanza o perito mercantil
Instancias hasta el 28 de Agosto
Prácticas de ejercicios en el mes de Febrero de 1930
Preparación completa: Puebla, 37, 2.° izquierda, D. Estades, funcionario del Cuerpo técnico, ingresado por oposición.
Detalles y programas gratis - Alumnos limitados

ZUMO DE UVAS RIOJANAS, (sin alcohol)
BODEGAS BILBAINAS
Normaliza las funciones de estómago e intestinos.
Corrige el más rebelde estreñimiento.
Indicadísimo en las enfermedades infecciosas.
Reanima a débiles y convalecientes.
Como refresco no tiene rival, por lo grato y saludable.
Representante para Burgos y su provincia:
Viuda de Francisco Alcalde.--Prim, 21.


M.E.C.D. 2017

# LLOYD SABAUDO

**BARCELONA SUD-AMERICA**

Servicio exclusivo para pasajeros de 3.ª clase

**Trasatlántico**

## PSSA. MARIA

**24 Agosto**

Servicio expréss gran lujo

**Supertrasatlántico**

## CONTE ROSSO

**6 Septiembre**

Agentes generales en España:

HIJOS DE M. CONDEMINAS

BARCELONA—RAMBLA SANTA MONICA, 29 y 31

Madrid-Sevilla-Valencia-San Sebastián-Palma-Almería

Agente en esta localidad para pasajes de cámara:

JOSE CHURRUCA.—Vitoria, 5.

# Débiles usad el Elixir Callol

de { rápido / científico / agradable

que da Vida y Juventud

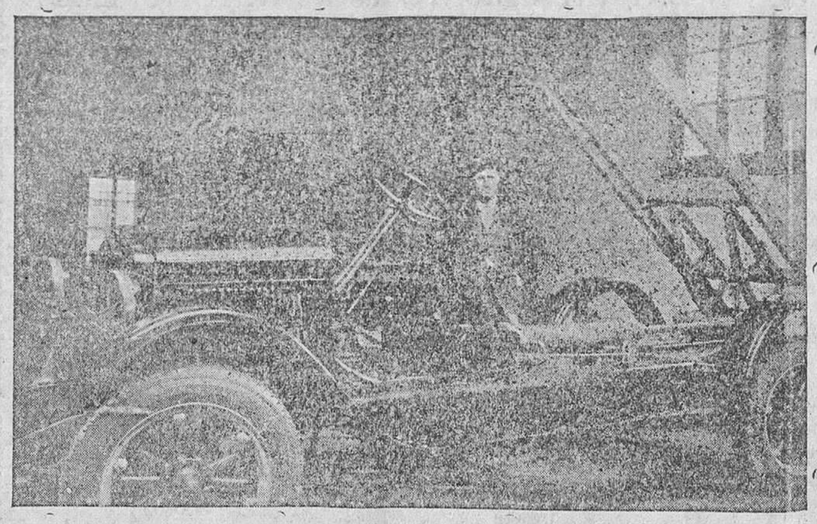

## Contratistas

**Basculantes automáticos** por medio del motor, para descargar en 30 segundos, sin moverse del asiento, exclusivos para Chevrolet y Ford

Representante para Burgos y su provincia:

**NICOLAS DE LA PUENTE**

SAN PABLO, 38, 1.º

R. DIAZ
MUEBLES-DECORACIÓN
TAPICERIA
EXPOSICION FLORIDA 20 — TALLERES FLORIDA 42
VITORIA

## LA PRINCESA MENDIGA

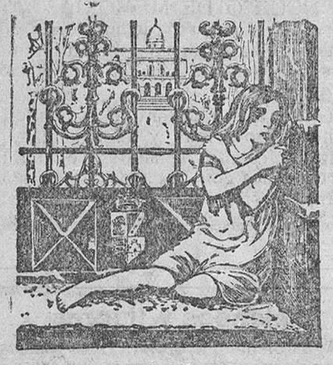

por HUGO DE AMERICA

**La novela de todos los hogares.**

*Conmovedora, sentimental e interesante en grado superlativo.*

15 cts. el cuaderno

con derecho a preciosos suplementos y estupendos regalos de cosas soberbias.

**Escriba pidiendo el gratuito cuaderno de muestra a la**

Casa EDITORIAL VECCHI. Coello, 188. Barcelona

***La obra de más positivos rendimientos para los señores Corresponsales.*** HAY TRABAJO PARA TODOS

MOTORES SUPER DIESEL

# R. WOLF

SIN COMPRESOR NI VÁLVULAS, CON ARRANQUE EN FRIO, DE TODA SEGURIDAD Y SENCILLEZ.

SEMIFIJAS Y LOCOMOVILES. BOMBAS CENTRÍFUGAS.

CONCESIONARIO CON DEPÓSITO:

ESTEBAN CARRERAS PONS

Apartado, 291, Alcalá, 52. MADRID

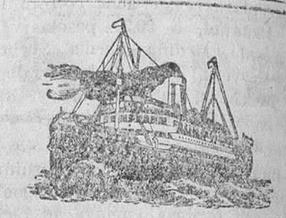

## Holland América Line

**Para la Habana, Veracruz, Tampico y New-Orleans**

Saldrá de BILBAO

Vapor **MAASDAM** el 3 de Septiembre

Vapor **SPAARNDAM** el 1 de Octubre

Que admitirán pasajeros de primera y tercera clase.

**Para la Habana y New-York**

en viaje extraordinario rápido y gran lujo saldrá de SANTANDER el 17 de Noviembre el trasatlántico de 25.000 toneladas y doble hélice

**VEENDAM**

(verdadero palacio flotante) que admitirá pasajeros de primera, segunda y tercera clase.

Para toda clase de informes, billetes de pasaje y reserva, dirigirse a los agentes

**Pérez Ullivarri e Hijos, Ltd.**

**BILBAO**

Barroeta Aldamar, 2 (frente a la Aduana)

Teléfonos 11.340 y 11.349

Telegramas: «Ullivar» -- Apartado 163

Calle Ramiro de Maeztu
Apartado nº 40
Tel-583

FUNDICION DE HIERRO: Toda clase de piezas según planos o modelos.

CONSTRUCCIONES METALICAS: Cerchas, vigas armadas, postes etc.

MAQUINARIA PARA MADERA: Máquinas sierras de cinta de columna fundida o para armazón de madera o pared máquinas sierras circulares, carros para el aserrado de troncos, cepilladoras, barrenos, tornos regruesadoras regruesadoras combinadas, cepilladoras combinadas con barreno, tupis, mordazas ejes universales aparatos de soldar, etc.

MATERIAL PARA FERROCARRILES: Enclavamientos, señales de parada, gálibos, cambios piezas para locomotoras y vagones, etc.

ELEMENTOS DE TRANSMISION: Ejes calibradores, ménsulas poleas cojinetes de bolsa o con casquillo de bronce, engranajes

ACCESORIOS: Hojas sierras de cinta circulares, hierros de moldurar, limas, soldadura correas, biocas etc.

**Construcción y reparación de toda clase de maquinaria.**

## Compañía del Pacífico

**Línea de Buenos Aires**

Para Buenos Aires, Montevideo, Río de Janeiro, Port Stanley, Magallanes, Coronel, Talcahuano y Valparaíso

**El vapor ORITA el 22 de Septiembre**

Admite pasajeros de 1.ª, 2.ª y 3.ª clase.

Precios en tercera clase:

Para Buenos Aires: pesetas 593'15 incluido impuestos. En camarote 35 pts. más

Dirigirse para toda clase de informes a sus agentes en Santander

HIJOS DE BASTERRECHEA

Paseo de Pereda, 8.--Teléfono 34-41.--Dirección telegráfica: Basterrechea

Depositario exclusivo para Burgos

**Ignacio Palacios**

Merced, núm. 12

BURGOS.

## VINO ONA

Medicamento fortificante completo. Excelente para convalecientes, débiles y anémicos.

## VINO ONA

Abre rápidamente el apetito y favorece el crecimiento de los niños.

Es de gran eficacia para las jóvenes débiles, para las madres que crían y el mejor reconstituyente para los ancianos.

## VINO ONA

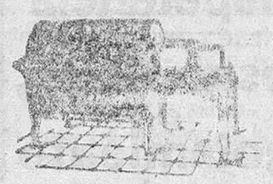

AMASADORAS
SOBADORAS
HORNOS DE PANADERIA

Lo más perfecto y económico.

Bombas para todas usos
Adobadoras para embutidos

**Constructor: ISIDRO JOVER.--Logroño.**

## Ganaderos

Debe su grandiosa popularidad y venta la

## Sal-Martínez

a los crecientes éxitos obtenidos previniendo a los GANADOS sanos y curando radicalmente a los atacados de

**Bacera, Carbunco, Basquilla, Lobao o Sanguiñuelo.**

(Nombres que al carbunco se le da en diferentes regiones.

Déla usted a sus ganados y evitará su muerte

Informes:

**FRANCISCO MARTINEZ Y HERMANO.**--Almonacid de la Sierra (Zaragoza)

Pídalo en farmacias, droguerías, Asociación General de Ganaderos, Madrid, y al autor

## Opositores

Obtención certificados penales (3'75 pesetas), presentación y recogida de documentos (5 pesetas).

Agencia «Alas», Reyes, 21, Madrid. Teléfono 16.063. Pago, después de servido.

## Seguros vida

Compañía importante todos ramos con organización, pide inspectores productores especializados, seguros vida.

Escribid Apartado 901, Barcelona, indicando situaciones ocupadas, edad, referencias.

Lustrad pisos y muebles con

# KEROS

La cera más brillante y permanente

Venta Viuda de Díaz-Güemes, Paloma 10

## Balneario de Valdelateja (Burgos)

Aguas bicarbonatado-sódico-azoadas, termales.

Enfermedades de estómago, hígado e intestinos; reumatismo (en todas sus clases y manifestaciones), nutrición y matriz.

TEMPORADA OFICIAL: Del 20 de Junio al 30 de Septiembre.

Estación más próxima: Cabañas de Virtus, en combinación con los autos de línea de Ontaneda y autos de Burgos, que salen a las 7,45 de la mañana y tres y media de la tarde.

## Papel para envolver

blanco se vende en la Administración de este periódico.


Folletón del DIARIO DE BURGOS (134)

# EL DIABLO EN PALACIO

POR

**DON RAMON ORTEGA Y FRIAS**

Publicada íntegramente por la Casa Editorial de D. Manuel Castro.—Madrid

—Mucho me alegro que hayáis venido—le dijo el comendador.

—Me honráis, caballero.

—Supongo que me traéis alguna noticia de interés.

—Sí, de mucho interés, aunque muy desagradable, si bien me consuela que haré mi fortuna, y que así se cumplirá el adagio de que no hay mal que por bien.

—No había fijado la atención en vuestro semblante, pero ahora...

—En vuestra presencia no me tomo el trabajo de disimular.

—Sentáos, buen Antón, y explicáos con cuanta claridad os sea posible pues empiezo a ponerme en cuidado ¿Qué desgracia os ha sucedido?

—Por milagro quedé anoche con vida y de pensar que un niño se ha burlado de mí...

—Empiezo a comprender: el travieso paje de doña Blanca...

—Sí.

—Ya os advertí que no es tan niño como parece, y que si sus años son pocos su astucia es mucha. Yo también estaba equivocado; pero tuve ocasión de conocerlo, y por algo os encargué que espiáseis.

—He cumplido vuestras órdenes con exactitud.

—Tengo sobradas pruebas de vuestra lealtad.

—Anoche salió de su aposento poco después de las diez.

—¿Adónde se dirigía?

—Hacia las habitaciones que ocupa su majestad.

—Supongo que lo seguiríais...

—Sí; pero nada conseguí, porque en un pasillo desapareció.

—Eso no se comprende.

—No puedo deciros más, señor comendador, y si yo fuese supersticioso, creería que ese niño tiene pacto con Satanás.

—¿Y por qué?—preguntó Maldonado, que cada vez escuchaba con más atención.

—Porque el paje desapareció en aquél pasillo, como desaparece un fantasma, de tal manera, que yo juraría que se filtró por la pared.

—¿Y qué hicíseis en otro caso?

—Corrí, y como no había más que una puerta, no pude equivocarme, pues era imposible que por otro lado se hubiese ido; pero nada conseguí.

—Es extraño—dijo el comendador, cuya frente empezó a contraerse—. Proseguid y no olvidéis ningún detalle.

—Quise convencerme de que no me había equivocado, me coloqué en un rincón, fijé la mirada en la puerta y esperé.

—Entretanto, el paje volvería por otro camino a su aposento.

—No.

—Lo que veríais aparecer en aquella puerta.

—Tampoco.

—¿Tenéis la seguridad de que no estábais ofuscado?...

—Sorprendido no más, y admirado.

—Decís que el paje volvió...

—Apareció en el pasillo después de las once, y no salió por la única puerta que hay.

—Pues por dónde?

—¡Vive el cielo!—exclamó Antón sin poder dominarse y en tanto que sus ojos brillaban con el fuego de la ira—. ¿Acaso yo la sé? Apareció como aparecen los fantasmas, corrió como quien necesita aprovechar el tiempo, y pronunció algunas palabras que no pude entender. Cerca de mí pasó, y, sin duda, iba tan preocupado o tan ciego por la ira, que no me vió.

—Si yo no os conociese bien, diría que intentábais burlaros de mí.

—Después he sabido que precisamente en aquellos momentos el rey mandaba que se avisase a los soldados que habían de acompañarle para prender al príncipe, y de esto se deduce...

—La deducción es muy grave.

—¡Oh!... Tengo segura la venganza, y ese niño pagará muy cara su osadía.

—No os dejéis arrebatar, Antón, que el asunto es demasiado serio para adoptar ninguna resolución con ligereza.

—Por respeto a vuestra persona, nada he querido hacer sin vuestra licencia.

—Proseguid—dijo el comendador, que parecía tan preocupado como disgustado.

—El paje volvió a su aposento.

—¿Eso es todo?

—Por desgracia, no.

—Sepámos.

—Me olvidaba de un detalle: el paje se había puesto botas de montar y espuelas.

—¡Espuelas!

—Y espada, y calzó de ante... Me parece que no es un desatino suponer que pensaba salir del alcázar, montar a caballo y emprender un viaje.

—Todo es posible.

—Las botas, las espuelas...

—No olvidéis que las apariencias engañan.

—Esperé con una impaciencia que nunca he tenido, y como media hora después salió el paje.

—Y otra vez lo seguísteis.

—Torpemente, o con mala fortuna, porque me vió, disimuló, fué y vino, dió vueltas y revueltas, metióse por un pasillo, subió por una escalerilla que conozco muy bien y donde no había luz; yo también empecé a subir y...

Interrumpióse Antón.

Enrojeció su rostro como si fuese a brotar la sangre.

Dos centellas se escaparon de sus ojos.

—Gran ofensa ha debido haceros el paje.

—¡Oh!... Mi cuerpo os lo dirá, que está lleno de cardenales.

—Pero...

—El paje me hizo rodar y huyó.

—Siento que la burla haya sido tan pesada, y sobre todo por servirme.

—Es mi obligación; pero una vez que la he cumplido...

—Esperad.

—¿Me permitiréis algunas observaciones?

—Nada más justo.

—El paje intriga.

—Así parece.

—Anoche, se preparaba un suceso muy grave, y ese niño no descansaba. ¿Qué se proponía? No lo sé; pero de seguro que no quería favorecer al rey, pues se ocultaba. ¿Y adónde pensaba ir?

—Cuidado, buen Antón, que en el camino de las suposiciones es el del extravío...

—Señor comendador, lo diré de una vez y con toda claridad, porque ya no tengo duda, estoy convencido; ese intrigante misterioso a quien todos llaman el diablo, no es otro que el paje.

—¡Antón!...

—Lo que hizo anoche nadie puede hacerlo más que el diablo.

—Imposible.

—Lo que acabo de deciros se lo diré también al rey.

—No—interrumpió severamente Maldonado.

—Es mi venganza.

—No os vengaréis.

Antón quedó inmóvil y fijó en el caballero una mirada de estupor.

Ambos permanecieron silenciosos por algunos minutos.

Inclinó Maldonado la cabeza sobre el pecho y meditó, principiando por preguntarse, si efectivamente Luis era el diablo de palacio.

En caso afirmativo, debía suponerse que Blanca era la mujer amada por el marqués de Pozar

M.E.C.D. 2017