Diario de Burgos

Año XXXIX. Núm. 11.622 – Burgos • Apartado 46. Oficinas: Vitoria, 16, bajo. Teléfono 165. • Martes 4 de Junio de 1929

Actualidad política

La sombra de mistress Pankhurst

Por María Cruz Ebro

Inglaterra ha elegido su nuevo Parlamento. Estas elecciones inglesas, que —juicio unánime—representan el acontecimiento político internacional más interesante del año, han despertado en mí enorme interés. Por primera vez han votado en Inglaterra los hombres y las mujeres con idénticos derechos ciudadanos.

El aumento de electores con respecto a las elecciones del 24 ha sido, según datos de la Prensa, de siete y medio millones; aumento compuesto íntegramente por mujeres.

Desde luego, la predominante intervención femenina ha sido, según los juicios de algunos técnicos, la incógnita de las elecciones. Lord Robert Cecil, primer vizconde de Chelwood, hijo del célebre primer ministro marques de Salisbury, huesped ilustre en Madrid recientemente, con motivo del Congreso de la Sociedad de Naciones, se mostró ya preocupado ante los periodistas madrileños.

—En las próximas elecciones generales en mi país—dijo el ilustre lord—votarán más de cinco millones de mujeres. ¿Qué sucederá?

El jueves se celebraron dichas reñidas elecciones; en ellas lucharon tres grandes partidos: el conservador, el liberal y el partido laborista.

Por radio, el mismo jueves, se extendieron las primeras noticias del triunfo laborista. En un periódico de la mañana leía yo el viernes: «En el nuevo Parlamento inglés triunfará el partido laborista, y este nuevo Parlamento lo han elegido las mujeres».

¿Ha sido acertada dicha elección?

Considerando que el partido laborista, nutrido de gente trabajadora, ha de dar preferente atención a los problemas sociales, figurando en su programa en primer término la paz, la protección a la mujer y al niño y la solución al paro, terrible fantasma para el obrero, las energías femeninas, apoyando las candidaturas laboristas, se han deslizado por su cauce natural.

La intervención directa de la mujer en política no ha de figurar en ésta sólo como un aumento de volumen. En tal caso, preferible sería que la actividad femenina, recluída en el hogar, hubiese continuado proveyendo de temas líricos a poetas románticos y melenudos. La actuación pública de la mujer ha de ser cosa distinta a la actuación pública del hombre.

Imaginémonos un gran cauce. Por él se desliza un caudal de agua más o menos clara. Una montaña sombrea este cauce, y en su cima brilla al sol una masa de nieve. Si la masa blanca y estática se funde, fluye y toma un andar dinámico cuesta abajo, ¿qué sucederá?

Si cae en el cauce abierto aumentará el volumen de agua; pero si desviando la ruta se extiende por otros campos fertilizando tierras incultas y abandonadas, se verá cómo en aquellas pobres tierras brotan las más hermosas flores.

La ruta, pues, de la acción femenina ha de ser ruta nueva; más humana, más flexible, más cristiana.

La intransigencia del Senado francés frente a las legítimas y justas aspiraciones de la mujer de Francia, no consigue rendir la tenacidad de las francesas.

En reciente encuesta, dirigida a todas las mujeres representativas de alguna actividad en la vecina república, se preguntaba:

«¿Por qué el sufragio femenino nos parece necesario?

—Ninguna respuesta—ha dicho la duquesa de La Rochefoncauld, refiriéndose a dicha encuesta—ha revelado el deseo de tomar parte en las luchas políticas, sino el de que se lleven a la práctica las reformas sociales indispensables.

Esta consulta—añade—ha venido a demostrar que, una selección de francesas, escogidas en los medios más diversos, desea la papeleta del voto no para hacer política, sino para trabajar con eficacia contra las plagas del alcoholismo, la tuberculosis, horas excesivas de trabajo, vida cara y para defender los intereses femeninos.»

Esto pide la mujer francesa.

En el Urugay, y por iniciativa femenina, el ministro de Instrucción Pública ha presentado a la Cámara un proyecto de ley creando el patronato de la Mujer y del Niño.

Esto, naturalmente, no ofrece muy grande novedad. Pero en el articulado de dicho proyecto, encontramos unas disposiciones concretas que merecen alguna atención.

Estas disposiciones convierten en realidad los siguientes principios: En lo físico, en lo social y en lo económico, el Consejo del Patronato asegurará al niño el derecho a la vida con la máxima expresión de dignidad correspondiente a su calidad de criatura humana. Declarándose abolida para siempre la clasificación de los hijos en legítimos y naturales, prohibiéndose de manera terminante la calificación de natural o legítimo del niño o del ciudadano en todo documento público o privado.

Añadiendo: «La condición de madre cualquiera que sea el estado civil de ésta, asegura a la mujer en todos los casos la consideración social y cuando lo demande la protección económica del Estado.»

Espíritu cristianísimo el de estas leyes, que hubiese aplaudido con entusiasmo aquella monja aristocrática—sor Juana Inés—que hace cerca de tres siglos, en el convento de las Jerónimas de la ciudad de Méjico, escribía las conocidísimas redondillas que empiezan: «Hombres necios que acusáis—a la mujer sin razón...» Y añaden:

¿O cuál es más de culpar,
aunque cualquiera mal haga,
la que peca por la paga
o el que paga por pecar?...

En una de las últimas sesiones celebradas en Madrid por la Asociación Universitaria Femenina, figuró, como punto principal, la orientación maternal encaminada a apoyar y fortalecer a la mujer en los casos de desamparo, y a fin de dar a conocer los derechos establecidos por las leyes y evitar los delitos contra la maternidad en que suelen caer algunas desventuradas.

El secretario del Tribunal para Niños se sumó al simpático acto, reclamando la acción de la mujer estimabilísima e insustituible en los casos de amparo a la infancia desvalida y delincuente.

En la Asamblea celebrada en Madrid por la Acción Católica de la Mujer hará ahora dos años, y a la cual tuve el honor de asistir, entre las conclusiones aprobadas, antes que las reclamaciones que pudiéramos llamar de carácter puramente feminista, se apoyaron aquellas que iban encaminadas hacia la acción protectora del niño y de la madre, cualquiera que fuese el *estado civil de ésta.*

Y al reunirse en sencillo club un grupo de mujeres madrileñas, las primeras derivaciones de este casino femenino han sido la creación de una Casa para niños; actividad que hasta ahora no creo se haya registrado en ningún casino masculino.

¿A qué obedece esa uniformidad de iniciativa en mujeres de distintas ideas y profesión?

Entre la inteligencia de la mujer y la del hombre existen diferencias, no de *cantidad* sino de *cualidad* y de dirección, las cuales se fundan no en costumbres o tradiciones, sino en la función máxima a que está predestinada la mujer y que ninguna sociedad podrá cambiar nunca: la maternidad.

La maternidad determina en la mujer un altruismo fundamental que impregna por entero su vida. De aquí su unánime orientación hacia el desvalido—niño, enfermo, caído—, y sobre el cual, en cierta manera, puede ejercer su instinto; y de aquí su despego de toda política que, según dicho popular, «no tiene entrañas».

En un reciente artículo titulado «Las madres se rebelan», Dora Russel, colaboradora inglesa de «El Sol», pone de relieve la fría astucia política, egoista y calculadora.

«El Gobierno actual—dice—deseoso de mostrar alguna actividad ante la proximidad de las elecciones generales, ha constituído un comité con la misión especial de practicar investigaciones acerca de las circunstancias en que las mujeres mueren de parto.

Como la mayor parte de los Gobiernos conservadores—añade—confía el presente salir adelante con una ostentación de actividad en su mano derecha, esperando que nadie advertirá lo que está haciendo con la mano izquierda.

Mientras Neville Chamberlain (el ministro de Sanidad) ha estado haciendo con gran emoción en su voz, horripilantes declaraciones en la Cámara de los Comunes acerca de la sagrada misión de la maternidad, enviaba desde su departamento una circular llamando la atención de las autoridades respecto a la necesidad de hacer economías en la distribución gratis de leche a las mujeres proletarias durante el embarazo y el período de la lactancia.

—Lástima—exclamaba Dora Rusel—que en el Parlamento haya tan pocas mujeres.»

Resultado de todo esto:

La sombra de *mistress Pankhurst*, la perseguida, la tachada de poca feminidad, dando el máximo interés a las elecciones inglesas, ha burlado a los viejos lores que astutamente, mermaban la ración de leche destinada a las madres pobres, impulsando a sus huestes victoriosas y respetadas —¡oh cambio de los tiempos!—hacia el joven partido renovador que aparece tremolando la bandera de la paz y que crea peldaños para que por ellos puedan subir los pequeñitos de la tierra.

A los colaboradores espontáneos

SE LES ADVIERTE QUE NO SE DEVUELVEN LOS ORIGINALES NI SE SOSTIENE CORRESPONDENCIA

Burgos en la Exposición de Sevilla

Una vista de la sala de Burgos en el pabellón de Castilla y León

Ayuntamiento

Orden del día para la sesión de mañana

Acta de la celebrada el 29 de Mayo próximo pasado.

Distribución de fondos para el presente mes.

DICTAMENES

Abastos.—En la instancia de don Daniel Romero Camarero, solicitando autorización para abrir un establecimiento destinado a la venta de comestibles, vinos y similares, por menor, en la casa número 10 del Paseo de los Pisones.

Beneficencia.—En la moción del capitular señor Quintana, sobre creación de una Casa Cuna en esta ciudad.

Cementerios.—En las instancias de don Teodoro Reoyo y Gil y don Rafael González Pablo, solicitando la propiedad de una sepultura, respectivamente, en el de San José.

Gobierno.—En la instancia de don José Sebastián Nájera, en súplica de que se le incluya en el padrón de habitantes de este término municipal.

Presentando el programa para las próximas fiestas.

Hacienda.—En la instancia del señor presidente del Orfeón Burgalés, en súplica de que se le conceda una subvención.

Obras.—En las instancias de don Buenaventura Conde, solicitando permiso para construír tres casas contiguas en la Avenida principal de «La Castellana».

—De don Rafael Dorao, para sustituír por otros nuevos el grupo de miradores de su casa número 3 de la calle de San Gil.

—De don Aurelio Sabadell, para colocar una marquesina de cristal sobre la puerta de entrada a su hotel, sito en la casa número 32 de la calle de la Merced.

Comisión Especial de Ensanche y Reforma.—Sobre que se anuncie la subasta del solar resultante del derribo de parte de cuartel de Lanceros de España.

De la Secretaría General.—En la petición de licencia del capitular don Salvador Casado.

En varias cuentas.

Caja de Previsión Social de Castilla la Vieja

Cuarto Homenaje a la Vejez

Donativos recibidos

	Pesetas
Suma anterior.	7.149,33
Excma. Diputación provincial de Burgos.	1.693,16
Don Vicente González.	1
Banco Mercantil.	50
Total.	8.893,49

—o—

El día 31 de Mayo último, quedó cerrada esta suscripción.

Burgos 4 de Junio de 1929.

Instrucción Pública

Universidad de Valladolid

Por el Rector de la Universidad de Valladolid, se ha ordenado fijar el siguiente edicto:

Con el fin de identificar la persona de los alumnos no oficiales que han de justificar su aptitud en los próximos exámenes de las diversas Facultades de esta Universidad, el Rectorado pone en conocimiento de los mismos que deberán exhibir el carnet escolar ante el Tribunal calificador en el momento de presentarse a practicar los ejercicios.

Para dar cumplimiento a lo dispuesto en la Real orden de 31 de Mayo último advierte a los alumnos tanto oficiales como libres procedentes de las Universidades de Madrid, Barcelona, Oviedo y Facultad de Medicina de Salamanca que para que puedan ser examinados en esta de Valladolid en la que están matriculados necesitan manifestar por instancia dirigida a la Universidad de su procedencia que desean ser examinados en este Centro.

CRONICA MILITAR

En Capitanía general

Hoy se han presentado los siguientes jefes y oficiales:

Don Francisco López Rodríguez, capitán de la Zona de Burgos; don Amancio Escobar, alférez Lealtad; don César G. de Ampuero, capitán San Marcial; don Valerio Montero, coronel Lanceros de España; don Mario Ferrer Rojas, comandante plana mayor 12.º tercio; don José Ayllón Merchán, teniente del batallón de Ibiza.

Orden de la plaza

Regresado a esta plaza de la comisión que desempeñaba el general de la 1.ª brigada de la 11.ª División, Excmo. Señor don José Fernández de Villa-Abrille y Calvara, en el día de hoy se hará cargo del mando de la misma, cesando el coronel de San Marcial don Diego Ordóñez Flórez, que accidentalmente la mandaba. Del despacho de la 11.ª División, se encargará dicho Excmo. Señor, cesando en el mismo el general de la 2.ª brigada Excmo. Sr. D. Javier Azpillaga Arteche.

NOTAS DE LA ALCALDIA

Multas

Por la Alcaldía han sido multados.

Con 5 pesetas cada uno, dos individuos, por dar voces descompasadas en la calle de Cadena y Eleta, dentro de un establecimiento; dos conductores de automóviles, por adelantar a otros carruajes en el Arco de Santa María y calle del Cid, y el conductor de un carro, por romper un indicador de la marcha de carruajes.

ESTE NUMERO HA SIDO VISADO POR — LA CENSURA —

Consejo de ministros

Un cuartel para las tropas de Intendencia en Burgos.--Otros asuntos de trámite

MADRID 3.—El Consejo terminó a las nueve de la noche.

Al salir, el presidente manifestó que se habían aprobado muchos expedientes. Yo añadió, traje uno de concurrencia de España a un concurso aéreo y otro sobre la casa de España en Lisboa. Hemos hecho gestiones para la adquisición de una casa que tenga capacidad para escuelas, turismo, etcétera, y otro expediente del que no me acuerdo. Total, tres.

Nota oficiosa

El conde de los Andes facilitó la siguiente:

PRESIDENCIA.—Se propone el nombramiento de una delegación española que asistirá a la reunion de la Convención internacional de navegación aérea, invitación que ha aceptado el Gobierno español.

ASUNTOS EXTERIORES.—Concesión del auxilio que se estime necesario por dicha secretaría para la adquisición de la Casa de España en Lisboa.

GOBERNACION.—Concesión de la gran cruz de Beneficencia al presidente del Centro gallego en La Habana.

Concesión del título de Muy Culta a la ciudad de Aracena (Sevilla).

JUSTICIA Y CULTO.—Trece expedientes de libertad condicional.

FOMENTO.—Resolviendo de acuerdo con la Comisión mixta de representantes de Fomento, Marina y Hacienda acerca de las disposiciones convenientes para armonizar los preceptos del título adicional a la ley de Enjuiciamiento de militares y marinos de 1 de Julio con la ley y reglamento de puertos de 19 de Enero de 1928.

Expediente relativo al decreto ley de 1.º de Abril de 1927, que trata del canal del Esla y del pantano de Bachende, cuyo decreto se completa y se aclara.

HACIENDA.—Decreto ampliando los terrenos para el puerto franco de Barcelona.

Otro aclarando el de 1928 sobre seguros y créditos de exportación.

Compra de un solar para Aduana en Puigcerdá.

Varios expedientes de trámite.

EJERCITO.—Otorgando 80.000 pesetas para la celebración del concurso internacional de tiro en Barcelona desde el día 18 del actual al 7 de Julio.

Concesión de varias cruces de María Cristina y medallas militares.

Autorizando los gastos de las obras de un proyecto para cuartel en la sexta Comandancia de tropas de Intendencia en Burgos.

Concediendo un crédito de pesetas 242.134 para don Quiterio Alonso, recurrente contra una Real orden como contratista de unas obras realizadas en la fábrica militar de Trubia, con motivo de una revisión de precios.

MARINA.—Expediente relativo a la adquisición de seis hídros para las atenciones de la Aeronáutica naval».

Ampliación del Consejo

Terminada la reunión, los ministros de Hacienda, Fomento, Justicia y Culto e Instrucción se trasladaron al banquete que se celebraba para festejar la creación del Banco Exterior, cuyo acto terminó a las doce de la noche.

En el mismo pronunciaron discursos el señor Calvo Sotelo y el ministro del Uruguay señor Fernández Medina.

Al salir los ministros, les abordaron los periodistas, pidiendoles detalles ampliatorios del Consejo.

El de Instrucción dijo que habían acordado la designación para representar a la Universidad de Madrid en los actos del centenario de Toulouse de don Julio Palacios catedrático de Ciencias, y don Agustín Milares, de Letras.

El conde de Guadalhorce dijo que los asuntos que habían llevado al Consejo, después de la referencia de la nota oficiosa, no tenían ampliación posible.

El señor Calvo Sotelo manifestó que la ampliación de terrenos para el puerto franco de Barcelona se ha hecho por las necesidades cada vez mayores que siente aquel organismo. Refiriéndose al expediente relativo al seguro de exportación, dijo que era aumentando el número de consejeros representantes del Estado, de cuatro que eran antes hasta seis.

Añadió que se había reunido la comisión del patrón oro, habiendo hecho suya la ponencia y que mañana le visitará el pleno de dicha comisión.

Diario de Burgos

SE VENDE

EN MADRID: Kiosco de Las Calatravas.—Calle de Alcalá.

EN BILBAO: Librería T. Cámara.—Alameda de Mazarredo y Alameda de Urquijo.

EN SANTANDER: Librería de Fernández Hermanos.—Calle Blanca.

EN SAN SEBASTIAN.—Romana Samaniego.—Garage Garnier.

EN VALLADOLID: Librería de Laurentino de la Justicia.—Plaza Mayor

EN PALENCIA: En la librería de Santiago Morrondo.—Mayor Principal

EN LAS ESTACIONES de Miranda y Venta de Baños

EN LAS CABEZAS DE PARTIDO y pueblos importantes de la provincia

CRONICA JUDICIAL

Juicio oral por homicidio

Mañana tendrá lugar ante esta Audiencia Provincial, el juicio oral de la causa que procedente del juzgado de instrucción de Villadiego, se sigue contra Amancio Iglesias Diez, vecino de Coculina, sobre muerte de su hermano Francisco Iglesias, en la cual tiene presentadas como provisionales el Ministerio Fiscal las conclusiones siguientes:

Próximamente a las 11 del día 2 de Octubre de 1923, en la tenada de la casa que en el pueblo de Coculina habitaba Juan Francisco Iglesias Peña con su familia se suscitó una cuestión entre él y su hijo Francisco Iglesias Diez por negarse éste a llevar un carro a la puerta de dicha tenada para cargarlo de abono, hallándose presente en la referida ocasión Salina Diez Espinosa, mujer del Juan y los hijos de ambos Amancio y Victorina.

A los pocos momentos de haberse iniciado la cuestión, sin que en ella hubiese intervenido para nada el procesado Amancio Iglesias Diez, hermano del Francisco, ni por parte de éste hubiera mediado provocación ni amenaza de ningún género, el Amancio Iglesias subió a una habitación de la expresada casa y de una arca que había en su dormitorio sacó un revólver, marca Smith, que estaba descargada por lo que cogió de una caja de zinc, que como el arma han sido ocupados, tres de cuatro proyectiles para cargarlo como lo verificó y bajando acto seguido a la tenada empuñando el revólver con la mano derecha, se dirigió a su hermano Francisco y le hizo un disparo a boca de jarro, penetrando el proyectil en la región frontal derecha y produciéndole la fractura del cráneo con hemorragia consecutiva, de cuya lesión falleció el Francisco instantáneamente.

Los hechos los califica el Ministerio Fiscal como constitutivos de un delito de homicidio, comprendido en el artículo 419 del Código Penal de 1870, aprecia en favor del procesado Amancio Iglesias la circunstancia atenuante 2.ª del artículo 9.º del citado Código (ser el culpable menor de 18 años) en relación con lo dispuesto en el párrafo segundo del artículo 86 del mismo y la circunstancia agravante 1.ª del artículo 10 del repetido Código (o sea la de parentesco) y y pide se imponga al repetido procesado la pena de once años de prisión, accesorias y pago de costas.

La defensa, a cargo del abogado de este Colegio don Pedro Jesús García de los Ríos, solicita la absolución del procesado, por entender que no existe delito alguno, ni responsabilidad penal, ni circunstancias modificativas.

Señalamientos para mañana

Audiencia Territorial

Pleito procedente del juzgado de Salas de los Infantes, seguido entre don Juan Arranz Mamolar y don Lorenzo Manzano y otro, sobre desahucio de una finca; ponente señor Alvarez Sancha; defensor, Lic. Dorao (don Valentín); procurador Guilarte; secretaría del Lic. Soto.

—Incidente de previo y especial pronunciamiento, procedente del juzgado de Soria, seguido entre don Eduardo Peña Martínez y don Sotero Llorente Laguerta; ponente, señor De Juana; defensores, Lics. Armiño y Llorente; procuradores, Echevarrieta y Fuente; secretaría del Lic. Soto.

Audiencia Provincial.

Juicio oral procedente del juzgado de Villadiego, contra Amancio Iglesias Díez, sobre homicidio; ponente, señor Villar; defensor, Lic. Ríos; procurador Aparicio; secretaría del Lic. Soto.

ECOS DE SOCIEDAD

Ayer regresó a Burgos, procedente de Sevilla, el médico director de «La Gota de Leche», don José Luis Diez Martínez, habiendo reanudado su consulta.

El editor.—¿Es cierto que este poema es de usted?

El poeta.—Solo la duda me ofende.

El editor.—¡Oh! ¡Qué emoción!! Tengo el gusto de estar hablando con lord Byron!

M.E.C.D. 2017

Burgos hace 30 años

Del DIARIO DE BURGOS correspondiente al sábado 3 de Junio de 1899

En el gobierno civil se ha recibido hasta ahora noticia de haberse perdido las cosechas en Aranda, Roa, Gumiel de Hizán, Peñaranda, San Juan del Monte, Torregalindo y Pedrosa de Duero, quedando sumidos los infelices labradores en la mayor miseria.

—Mañana tendrá lugar la elección de un diputado provincial por el distrito de Briviesca - Belorado.

Teatro Principal
El jueves 6, sensacional debut
DE ROCROY

BIBLIOGRAFIA

EL SOLITARIO, por Peter B. Kyne. —Colección «Obras Curwood Kyne-Zanee Grey, n.º 52.—Un volumen, 1 peseta.—Editorial Juventud S. A.—Calle Provenza, 216.—Barcelona.

Con un estilo sobrio y personalísimo en el que se transparentan todas las líneas y matices del paisaje australiano y las más sutiles vibraciones de un alma femenina víctima del ambiente de un país diamentralmente opuesto a aquel en que se ha desarrollado su vida, el autor pone de manifiesto la influencia malsana y destructora de un ardiente clima tropical en el exquisito temperamento de una mujer joven procedente de un núcleo distinguido de la sociedad londinense.

Margarita, cuyo consorte, arruinado a consecuencia de la Gran Guerra, obtiene un modesto empleo colonial acompaña a éste a la India. Allí, lejos de su centro, donde se ha deslizado su agasajada vida familiar, presa del aburrimiento, que constituye una enfermedad en aquel país contra nuevas amistades, peligrosas aventureras de profesión, que la arrastran por senderos comprometidos.

¿Se redimirá Margarita del funesto torbellino que representa la ruina moral y material de ella y su esposo?

La pluma del exquisito artista de las pasiones humanas, resuelve la desesperada situación de un modo singular que deleita y satisface al lector cumplidamente.

Constructores de obras y carpinteros
Tomad buena nota del almacén de maderas de
Gorgonio Medrano
Regumiel de la Sierra (Burgos).
Precios económicos.

El tercer premio en Burgos

Más afortunados

Un apreciable amigo nuestro de Presencio nos participa que llevan tres décimos del número 28.670, agraciado con el tercer premio de la lotería en el último sorteo, los vecinos de aquella localidad don Emiliano García, el obrero Claudio Mahamud y el labrador Vicente Sáiz, habiendo correspondido 2.000 pesetas a cada uno.

Los décimos fueron adquiridos en Burgos por don Emiliano, por encargo de los otros favorecidos.

—o—

También nuestro corresponsal en Pancorbo nos da cuenta de que el sargento del depósito de sementales Antonio del Río llevó a aquella localidad dos series del billete premiado con el tercero en el último sorteo.

Allí los distribuyó entre el administrador de Correos don Domingo Castillo (El Choni), don Santiago Castillo, don Segundo Gómez (Tripita), y el veterinario don Antonino del Río. Enhorabuena.

—o—

Según nuestras noticias los poseedores del billete premiado, entre otros, son los siguientes:

Un obrero Portugués, de Sarracín;
Don G. D.
Un obrero de la Compañía Firmes Especiales.
Don Rufino de las Casas, de Burgos.
Don Santiago Sardón.
Don Vicente Sáiz, de Presencio,
Don Emiliano García, de idem.
Doña Felipa Mahamud, de idem.
Don Carlos Granja, de Burgos.
Doña E. D., industrial de idem.
Doña Rosario Arce.
Don Lino Somalo.
Don Leandro Revilla.
Don Epifanio Herrera.
Todos ellos con un décimo.

En el Banco de Bilbao también ha sido negociado un décimo.

—o—

Confirmando lo anteriormente comunicado por nuestro activo corresponsal en Pancorbo, sabemos que don Francisco del Río, sargento de Sementales, sacó dos series del núm. 28.670, repartiéndolo entre varios vecinos y quedándose él con tres décimos.

Encuadernadores
Hay plazas fijas para oficiales completos, dirigirse a casa GRIJELMO, Bilbao.

Almacenistas y taberneros
Los vagones de corambre de la mejor calidad, a 4 pesetas por día, en alquiler. Pellejos sueltos, a 5 céntimos por día, y en venta, de 7 a 45 pesetas.
Gran surtido en botas para vino, a precios sumamente económicos, como igualmente en los demás artículos de botería.
Casa Sancho
SAN PABLO, 10

ECOS DE LA PROVINCIA

El DIARIO en Villarcayo

El camino vecinal de Manzanedo

La Asociación Comercial e Industrial, el Ayuntamiento, el diputado provincial, el presidente de la U. P., las fuerzas vivas de la villa, el Ayuntamiento de Manzanedo, curas, maestros, vecinos del mismo y numeroso público

Toda esta lista de representaciones oficiales y de particulares, acudieron el día 31 del mes pasado al Salón de actos del Ayuntamiento de Villarcayo, convocados por la «Asociación Comercial e Industrial» del mismo. Esta asociación que ha tomado la iniciativa, merece el aplauso de todos por su actuación en pró del bien de la villa y del país en general; tuvo el día 31 el éxito más rotundo que puede apetecer, y que nosotros hemos de proclamar sin regateos, por que es tan legítimo, que sería imperdonable no reconocerle y publicarle para que sirva de ejemplo.

A las cinco de la tarde el salón estaba casi lleno de personas que acudían allí para coadyuvar con su apoyo al logro de la construcción de un camino vecinal que ponga a Manzanedo en comunicación fácil con la carretera que pasa por Incinillas.

El señor alcalde, que ocupa la presidencia, teniendo a su derecha al de Manzanedo y a la izquierda al presidente de la Asociación del Comercio, abre la sesión y da lectura a una comunicación del señor gobernador autorizando la reunión sólo a los fines de tratar del camino vecinal de Manzanedo; hablar a continuación de la necesidad de este camino, de los beneficios que ha de reportar al Valle y a Villarcayo, de que todos unidos deben laborar en favor de una causa tan justa y que se está solicitando durante muchos años sin que se haya podido conseguir ,e invita a que aporten datos, las personas que lo deseen.

Pide la palabra el señor Villarán y expone de una manera concreta las gestiones que él ha venido haciendo y sabe que se han hecho sin resultado positivo, hasta la fecha, aporta datos de cómo el Estado aprobó esta carretera pasando más tarde a la Diputación.

El secretario de Manzanedo lee a continuación las gestiones que el Ayuntamiento de Valle ha realizado, los ofrecimientos que se le han hecho, las condiciones de pobreza en que el Valle se encuentra, la necesidad de un anticipo, el recargo de una décima que se podía hacer sobre la contribución real y confirma con datos numéricos lo dicho por el señor Villarán.

El señor Pereda, diputado provincial, explica los acuerdos últimos de la Diputación respecto a caminos vecinales, lee el R. D. del 29, y dice que en breve la Diputación publicará unas bases para que los pueblos puedan acogerse a ellas en la construcción de caminos vecinales, por lo cual opina que, a su juicio convendría esperar unos días para estudiar esas bases. La Diputación, dice, está dispuesta a vender sus valores, para emplearlos en estas obras.

Se levanta el señor Arquiaga y de una manera detallada va haciendo historia de este caso que ya no es nuevo sino que data de muchos años; hace un parangón de Manzanedo con las Hurdes, en cuya comparación hoy Manzanedo está peor

Habla de la carretera de Puertas de Sedano a Incinillas, del tesón y empeño de los pueblos para conseguir las cosas,. Dice ,que Castilla la Vieja no está representada, siendo que le afecta este camino, sólo Incinillas tiene allí representación.

Detalla las gestiones que él ha realizado en Burgos, y como los demás no ha sido afortunado; pero es de opinión que no debe cejarse en el empeño y que se siga trabajando con ahinco y sin desmayos por todos y de una manera especial por la Asociación del Comercio para la que reclama las gracias. Fué aplaudido.

El señor Corral, don Emilio ,habla del baldón que constituye para todos el que los once pueblos de ese Valle estén incomunicados muchos días del año, sin que pueda llegar a ellos ni la asistencia facultativa.

Es de opinión que hay que trabajar para que cuanto antes se les dé salida para que puedan realizar la vida, conforme requieran los tiempos que corremos, y puedan con alguna comodidad acudir a vender sus productos al mercado; que bien está lo que dice el señor Pereda, pero que él opina como el señor Arquiaga, y por lo tanto debe seguirse actuando particularmente por la Cámara de Comercio, que inspira plena confianza. En igual opinión abunda el señor Arquiaga

El señor cura de Manzanedo, se levanta y dice que a grandes males se deben oponer grandes remedios. Cita casos que claman al cielo.

El señor Melo, presidente de la Asociación del Comercio, que sin duda no ha tenido oportunidad para hablar, se levanta y da las gracias a los asistentes, dice que ya muchos han dicho parte de lo que él pensaba decir, pero sin embargo, lee unas líneas entusiastas y solicita de la representación de la prensa una tenaz campaña pro camino Manzanedo.

El señor alcalde, lee en un folleto, que la U. P. de la provincia ha publicado, de la actuación de los cinco últimos años, lo referente a este asunto, y a continuación un acta, que ya él dice tenía levantada de antemano, e invita a todos, a que la firmen con él. Así se hace, quedando por este medio el Ayuntamiento comprometido a actuar de una manera especial en el asunto.

Nosotros nos hemos limitado a una reseña de lo ocurrido y para otra ocasión guardaremos el intervenir desde estas columnas en favor de tan justa causa.

El somatén

El lunes, 27, se reunieron los cabos del somatén para cumplimentar el artículo 54 del Reglamento, tratando de la división del distrito de Valdeporres y Sotoscueva, proponiendo para cabo del primero a don León Arcona, por su buen comportamiento en el crimen de La Parte.

Estudiantes

Han llegado, después de terminar el curso con brillantes notas, de Burgos, la señorita Consuelo López Miguel, alumna de segundo curso en la Normal, y de Logroño, Vicente López, hermano de la anterior, alumno de primer curso de la Normal.

Reciban la más cordial enhorabuena que hacemos extensiva a los maestros de La Quintana de Rueda y Villacomparada, padres de los mismos.

MAGAZINE

El DIARIO en Belorado

Corpus Christi

Por esta vez el tiempo quiso hacer honor al refrán. El jueves último amaneció con un hermoso sol de primavera. Vibraron jubilosas las campanas, y después de la solemnísima misa mayor, salió la procesión del Corpus, que recorrió las calles de costumbre, algunas de las cuales estaban adornadas por los vecinos. Llamaron la atención, y fueron justamente elogiados los altares, levantados en las calles de Ramón y Cajal, plaza Mayor y Barrionuevo, adornado con mucho gusto y riqueza.

Terminada la procesión, la Banda municipal dió un concierto; los cafés sacaron por primera vez en este año sus mesas a la calle, y las muchachas, lucieron en el paseo su belleza, realzada esta vez por los elegantes atavios que como día de primera estrenaron muchas de ellas.

Por la tarde, y con asistencia de las autoridades, se cantó una Salve en acción de gracias, por haberse librado el vecindario de los efectos de la tormenta del domingo último, una de cuyas chispas cayó en la espadaña de la que dejó huellas indelebles, sin que causara desgracias a pesar del numeroso público que se hallaba en el templo.

Y cerramos el día con otro concierto y un hermosísimo paseo en la Plaza y el lleno en los salones de baile.

Una suscripción

Se ha constituído la Junta gestora de la suscripción acordada para la adquisición de unas andas de plata para la Virgen de Belén, patrona de la villa. Bajo la presidencia del señor cura ecónomo don Onofre Sáiz la constituyen; por el Ayuntamiento don Alberto Alcalde; por los iniciadores de la idea, el popular y querido industrial don Ventura Lara, por el gremio de labradores, don Eustasio de Hoyos, por las Asociaciones piadosas doña Concha Yagüe, deña Lorenza Hernández y la señorita Angeles Pérez y como corresponsales de la prensa burgalesa don Hermógenes Palacios y el que estas líneas suscribe. Entre otros extremos se ha acordado repartir una circular, invitando a los vecinos a la suscripción, a cuyo efecto la Comisión pasará a domicilio a recoger los donativos .Asímismo nos dirigiremos a los muchos beliforanos residentes en distintas localidades de España y América .A continuación ,va la primera lista de la suscripción:

Ayuntamiento de Belorado, 50 pesetas; doña Felicidad del Hoyo, 1,00; don Onofre Sáiz, 50; don Jenaro Ramiro, 50; don Miguel Iñiguez, 25; don Alberto Alcalde, 25; don Manuel Martín Matallana, 10; don Hermógenes Palacios, 5; don Avelino Castro, 10; don don Eustasio Hoyos, 10; doña Clementina Alcalde, 5; don Santiago Martínez Martínez, 5; doña Isabel Irazabal, 5; don Buenaventura Lara, 25; doña Floriana Bonilla, 1,50 pesetas.

Se cuenta ya con muchísimos ofrecimientos y la Junta, con el propósito de que las andas se estrenen en el mes de Septiembre en las funciones llamadas de «Gracias», se ha dirigido sin pérdida de tiempo a la casa constructora.

Las listas de donantes, además de publicarse en los periódicos, se expondrán al público en el vestíbulo del Ayuntamiento.

Noticias

Pasa unos días en casa del señor alcalde don Jenaro Ramiro, su sobrina, la distinguida y bella señorita de Haro, Asunción Ibarra Puras.

—Ha sido declarado excedente en el cargo de secretario de este Juzgado municipal, por haber trasladado su residencia a Burgos, don Miguel Iraola.

De dicha Secretaría ha quedado encargado con carácter de habilitación nuestro buen amigo don Emiliano Delgado.

MATALLANA

El DIARIO en la Sierra

Palacios

Una primera comunión

El día 30 de Mayo, festividad del Santísimo Corpus Christi, en la iglesia parroquial de Santa Eulalia de este pueblo, tuvo lugar el solemne acto de recibir la primera comunión la angelical niña María Consolación L. Linares Puentes, hija del secretario de este juzgado municipal don Francisco L. Linares y de su distinguida esposa, maestra nacional, doña María Concepción Puentes.

La niña, engalaba su cuerpo con primoroso vestido, cuya blancura era un reflejo de la pureza de su alma, siéndole administrado el Sacramento por el virtuoso señor cura párroco, don Casimiro María.

Terminada la misa, le fué impuesta la medalla de las Hijas de María, en unión de cuatro niñas más.

Todas las compañeras de colegio de la citada niña fueron obsequiadas en el domicilio de los padres de ésta con chocolate, pastas y licores, haciendo los honores de la casa con su proverbial amabilidad, los señores de L. Linares, a quienes muy de veras felicitamos por tan fausto suceso.

COMODON

VIDA RURAL

Santa María Rivarredonda

Despedida del maestro

El día 31 del pasado Mayo, cesó al frente de la escuela de est pueblo don José María López Gacho, por haber ganado en reñida oposición una plaza de sección en la graduada del Portal de Ali, de Vitoria, de la que se posesionó el día 1.º del corriente mes.

Ha estado al frente de dicha escuela 10 años, durante los cuales, ha merecido repetidas veces, notas laudatorias del Inspector.

El Ayuntamiento y la Junta local en pleno, asistieron a la lección de despedida que versó sobre «El 4.º Mandamiento, honrar padre y madre».

Distribuyó premios y obsequió a los niños con algunas golosinas.

El párroco en su discurso final del acto, testimonió el sentimiento del pueblo por su marcha.

Acordaron darle un voto de gracias y del acta que levantaron, le dieron copia certificada.

Por la noche, reunió al Somatén del distrito, del que era cabo, dando a todos atinados consejos

EL CORRESPONSAL

—o—

Villagonzalo Pedernales

Un rasgo de valor

Me ruega el vecino de Burgos Valentín Blanco, habitante en Madre Juana, que haga público un desgraciado accidente ocurrido a las 19 horas del día 2 del corriente en el kilómetro 5 de la carretera de Burgos a Santa María del Campo, jurisdicción de este pueblo.

Volvían de Arcos a la capital dicho vecino y su esposa Margarita Martínez, en un carro con dos caballos; al llegar a dicho kilómetro y en una pendiente suave hacia abajo, los ganados se asustaron y emprendieron veloz carrera, causando terror al matrimonio.

El marido se arrojó del carro, resultando con un hombro dislocado y quedó tendido en el suelo, mientras la mujer en el carro, que continuaba su vertiginosa carrera, daba voces de socorro, pues veía perder su vida.

El carruaje llamó la atención al guardia civil de este destacamento Víctor Gómez Yudego, que se encontraba de paseo con su esposa en dicha carretera, el cual, apercibido del peligro que corría su ocupante, se arrojó con violencia a las riendas de los ganados, logrando con peligro inminente sujetar a éstos y reducirlos a la calma.

Una vez conseguido, fué en busca del lesionado, a quien trasladó a Villagonzalo, donde fué convenientemente curado de primera intención por el médico del mismo don Máximo Ruíz, emprendiendo más tarde su viaje a la capital en su propio carro.

Hacemos constar el rasgo humanitario del mencionado guardia, por su arrojo y valentía, por lo que bien merece se le premie la labor que en este caso ejercitó. Al propio tiempo, le damos las gracias por nuestra parte y la del mencionado matrimonio, por habernos tal vez librado de un día de luto, de un día desgraciado.

MANUEL CASCAJARES
Alcalde.

4 de Junio de 1929.

Letreros luminosos
A. RETES.—PUEBLA, 40

PROFESIONALES

A. Hergueta
MEDICO-OCULISTA
Del Instituto Oftálmico de Madrid
peraciones, curaciones y graduación de lista.
Consulta diaria de diez a dos.
Gratis a los pobres.
Laín-Calvo, 63, 1.º, derecha

Oculista
FERNANDEZ BRAVO
Consulta de once a dos.
Espolón, número 58, entresuelo
(antigua Casa de Correos)

Clodoaldo Padilla
ESPECIALISTA
Partos y enfermedades de la mujer
Consulta: de doce a dos y de cuatro a seis
General Santocildes, 10, 1.º

Médico dentista
J. DEL VAL
Duque de la Victoria, 19, principal izquierda

Luis Fournier
del Hospital de San Juan
MEDICINA GENERAL
Consulta de doce a dos
Paseo de los Vadillos, núm. 11
Avisos: Teléfono núm 6-5-4, y Sombrerería Antón, Prim, 11.

Román Carazo
Médico de la Maternidad e Inclusa Provincial
Enfermedades de los niños
Consulta: de doce a dos y de seis a siete.
Laín-Calvo, 10, 1.º

F. Sáez Royuela
ESPECIALISTA EN ENFERMEDADES DEL APARATO DIGESTIVO
Rayos X y análisis clínicos
Exayudante del Dr. Hernando, de Madrid
Consulta: de once a una.
Espolón, número 28, principal.

Zacarías Burgos López
Corredor de Comercio, colegiado
Se encarga de la compra-venta de valores de todas clases, del cobro de cupones, suscripciones a empréstitos y negociaciones de letras y facilita créditos y préstamos.
Duque de la Victoria, 19, planta baja
Teléfono 106. — Burgos

Luis Valero Carreras
Especialista en enfermedades del pecho.
Laureado por la Real Academia de Medicina
Tuberculosis-Sueros-Vacunas-Rayos X
Consulta: de once a una y de dos a cinco
Calle de Aparicio, 6 detrás de la Audiencia

Gabinete Médico-Quirúrgico
E. Martín Renedo
ESPECIALIDAD: APARATO DIGESTIVO Y SU CIRUGIA
ANALISIS—RAYOS X
Se hacen toda clase de operaciones, principalmente de vientre.
Tarifas módicas para operación radical de la hernia.
Horas de consulta: de once a dos.
Almirante Bonifaz, 11, dup.º, 1.º izqda.

Gabriel Sala
DENTISTA
Almirante Bonifaz, 4.

Doctor López Gómez
Especialista en garganta, nariz y oídos
Paseo del Espolón, 42
Horas de consulta: de doce a dos.

Guillermo Navarro
DENTISTA
Sucesor del doctor Mardones
RAYOS X
Plaza de Prim, núm. 25.—Burgos
Cirugía de la boca y dientes / Tratamientos sin dolor / Dentaduras artificiales de todas clases / Puentes fijos y móviles / Especialidad en trabajos de oro / Ultimos adelantos Composturas en seis horas.
Consulta particular y con hora fija de nueve a doce.
General para obreros, con honorarios reducidos: de seis a ocho de la tarde.

Aurelio Pérez Martín
CIRUGIA GENERAL
Consulta: de doce a dos y de cuatro a seis
Santocildes, 10, principal derecha.

Daniel Gutiérrez Sáez
Practicante de la Beneficencia Municipal de Burgos
Cirugía menor, inyecciones, etc., etc.
Huerto del Rey, número 1, 1.º

Clínica Odontológica y Laboratorio Dental
— DE —
L. VIVAR IBEAS
CALLE DEL ALMIRANTE BONIFAZ, NUM 11 DUPLICADO
HORAS DE CONSULTA, DE NUEVE A DOCE Y DE TRES A SEIS

Calefacciones centrales y por cocina
Saneamiento
Proyectos y presupuestos gratis,
Ladislao Merino
Calle de Santander, 1.

CAMIONETAS
Para 200, 500 y 1 200 kilógramos.
De precio muy limitado y de un pequeño consumo, estas camionetas ofrecen la garantía de un funcionamiento perfecto, por la sólida construcción de su inmejorable motor.
Peugeot
Fuertes - Seguras - Económicas
Modelos especiales para cada uso carro-zados por la casa. Entrega inmediata.
AGENCIA EXCLUSIVA "LOS DOS CHAUFFEURS"
(Garage Eléctrico) SAN PABLO, 34 BURGOS

¡¡¡No molestarse!!!
Como Ford EL AUTOMÓVIL UNIVERSAL ninguno, por muchas combinaciones y patrañas que la competencia haga y diga, celosa de la expectación causada por los nuevos modelos.
Agencia oficial:
Garage Moderno
Plaza de Alonso Martínez, núm. 2.--BURGOS

¿Necesita usted lentes?
En casa de
MATA VILLANUEVA
ESPOLON-TEATRO
los encontrará adaptados científicamente a sus necesidades.

Sabadell-Hotel
(antes Pensión Paz)
Merced, 32 - BURGOS - Teléfono 30
PROPIETARIO: AURELIO SABADELL
Servicio esmerado - Cocina dirigida por el dueño, exjefe de cocina de los mejores hoteles europeos y americanos - Servicio especial para bodas y banquetes, etc.
En breve grandes reformas.

M.E.C.D. 2017

POR TELEGRAFO Y TELEFONO

Servicio de la Agencia Mencheta

El día en Madrid

De Economía

El conde de los Andes ha recibido a una numerosa comisión de representantes de industrias británicas y al ministro de Checoeslovaquia.

Firma regia

Don Alfonso ha firmado los siguientes decretos de Hacienda:

—Aclarando el decreto-ley de 6 de Agosto de 1928 referente a los seguros contra la pérdida de la exportación.

—Concesión de créditos extraordinarios con destino a varios departamentos ministeriales.

—Idem de varios suplementos de crédito.

—Jubilando a don Rufino Cano Rueda, jefe de Administración de primera clase, excedente.

—Concediendo honores de jefes de Administración civil a los jefes de Negociado de primera clase, jubilados don Bartolomé Benitez y don Rafael Ulloa.

De Instrucción Pública

Visitó al señor Callejo el gobernador civil de Toledo, que le habló de asuntos de interés para la provincia.

El ministro le anunció que se había concedido la gran cruz de Alfonso XII al notable rejero toledano don Julio Pascual.

También visitaron a Callejo el señor Corral, una comisión de Cuéllar (Segovia), que le pidió la construcción de un grupo escolar, y los catedráticos señores Palacios y Miralles, que representarán a la Universidad de Madrid en las fiestas que se celebrarán en Toulousse, con motivo del centenario de aquella Universidad.

El presidente

Con el marqués de Estella han despachado el ministro del Ejército y el director general de Comunicaciones.

Ha recibido a los gobernadores civiles de Toledo, Sevilla, Valladolid, Santander, y Jaen, al alcalde de Sevilla y al general Benitez.

En las primeras horas de la tarde pasó a sus habitaciones particulares para descansar.

Esta tarde no recibirá visitas.

En vísperas de la reunión de la Sociedad de Naciones.--Comunicación directa con Francia.--Llegada de delegados.--Otras noticias

El representante de Francia en la Sociedad de Naciones, solicitó del director general de Comunicaciones que se instalase en las habitaciones que ocupa en el Hotel Ritz un aparato telegráfico para comunicarse directamente con el Gobierno francés.

Inmediatamente ha sido atendida la demanda y el aparato funcionará con personal francés, incluso el secretario particular de Briand, que es telegrafista.

—Hoy han comenzado a circular por Madrid los automóviles de la Sociedad de Naciones.

Son azules y llevan la matrícula de la Sociedad, habiendo llamado la atención del público.

—Han llegado los delegados del Japón, Cuba, Venezuela y Rumania.

Esta noche llegarán el señor Quiñones de León y los representantes alemanes y mañana los de Persia, y Finlandia, Mr. Briand y el representante polaco.

El del Canadá ha anunciado que llegará mañana a Gibraltar.

Oficialmente se anuncia que no asistirá a las sesiones M. Chamberlain.

De Palacio

El Rey despachó con el presidente y con los ministros del Ejército y Hacienda.

Recibió al general Valdés.

—El viernes a las diez y media de la mañana, bajo la presidencia del Rey, se reunirá la Junta de patronato de la Ciudad Universitaria, cuya sesión estaba señalada para ayer y se suspendió por estar terminados los trabajos que iban a estudiarse.

—El príncipe de Asturias acompañado del Infante don Jaime, paseó esta mañana en automóvil descubierto por la población.

En uno de los estribos del coche iba un hermoso perro de lanas.

Lo que dice el representante japonés

Al pasar por París con dirección a Madrid el representante del Japón en la Sociedad de Naciones, fué interrogado por un periodista.

Díjole que ha estado en España cerca de veinte veces y que la conocía perfectamente.

La primera vez fué en 1895 con ocasión de acompañar al Príncipe delegado por su Emperador para entregar una condecoración al Rey, que entonces tenía nueve años.

Ha elogiado las bellezas de España, su clima y el carácter de los españoles.

Cumplimentará al Rey y saludará al señor Quiñones de León.

Dice que no quiere regresar de España sin visitar Sevilla y su archivo de Indias.

Confía en que en la reunión de la Sociedad de Naciones se resolverá la cuestión de las minorías y los demás asuntos que figuran en el orden del día.

Del Banco Exterior

Esta mañana ha tenido lugar el acto de firmar la escritura para la constitución del Banco Exterior.

El gobernador del mismo, Sr. Ontiveros, no pudo asistir por encontrarse fuera de Madrid.

En los trabajos de organización, correrá la administración a cargo del Estado.

El "Jesús del Gran Poder"

Sabemos que para recibir al «Almirante Cervera», saldrán de Cádiz dos hidros hasta alta mar.

De Madrid saldrán algunos aviadores, aunque no se puede precisar el número de aparatos que harán el viaje.

Los capitanes Jiménez e Iglesias desembarcarán en Cádiz y procederán a montar el aparato para luego dirigirse a Sevilla y desde este punto a Madrid.

Para montar el avión, emplearán tres o cuatro días, dado el estado de humedad en que llegarán las piezas del aparato.

De Trabajo

Visitó al señor Aunós el presidente de la Diputación de Badajoz.

Teatro Principal
DE ROCROY
Debut el jueves 6

BOLSA DE MADRID

	ANTERIOR.	DIA 4		ANTERIOR.	DIA 4
nterior	74'35	74 50	Banco de España	589 00	590'00
Exterior	85 25	85'50	Hipotecario	532 00	529 00
Amortizable 4 °/o	88 50	00 00	Hispano Americano	223'00	0 00
Idem 5 °/o antiguo.	92 15	92'25	Español de Crédito	473 00	463 00
Idem 5 °/o 1927.	90 55	91 00	Central	198 00	000'00
Idem 1928	101'75	000 00	Río de la Plata	236'00	000'00
Idem 1927 con impt.	90'00	90 00	Ferrocarril del Norte	628 50	624'00
Idem 1927 libre	101'60	101 70	Idem idem Obligaciones	75 00	00'00
Ferroviario	100 65	000 00	Ferrocarril M. Z. A.	586 50	000'00
Cédulas hipotecarias 4 °/o	92 75	92 75	Idem idem Obligaciones		
Idem idem 5 °/o	100'00	100'00	1.ª hipoteca	338'50	000 00
Idem idem 6 °/o	110'85	110 85	Alicantes, Obligaciones	188'00	000'00
Francos franceses	27 90	00'00	Azucareras preferentes	160'00	000'00
Idem suizos	135'90	000 00	Idem ordinarias	63 50	00'00
Idem belgas	98 50	00 00	Tabacaleras	238 00	238'00
Libras	34 39	00 00	Altos Hornos	188 00	100'00
Dólares	7'11	0 00	Duro Felguera	87'50	87'75
Liras	3'25	00 00	Telefónica Nacional	103 25	104 00

Notas militares

El «Diario Oficial del Ministerio del Ejército» publica lo siguiente:

Artilleros reingresados

Primera región.—Un teniente coronel, dos comandantes, veinte capitanes y siete tenientes.

Segunda región.—Dos tenientes coroneles; cuatro comandantes, entre ellos don Pedro Villegas Casado; nueve capitanes y 22 tenientes.

Tercera región.—Dos tenientes coroneles, un comandante, dos capitanes y cinco tenientes.

Cuarta región.—Cuatro capitanes y 24 tenientes.

Quinta región.—Un comandante, dos capitanes y 15 tenientes.

Sexta región.—Teniente coronel don Francisco Español Villasante, disponible.

Comandante dor Rafael Hernández Francés. Supernumerario.

Capitanes: don Miguel Puebla Camino, don Luis Porrua y don Carlos Ruiz de Toledo, supernumerarios; don Federico Gamá Orduña y don Arturo Guiloche Bonet, del 11.º ligero; don José Mallavia López, disponible, y don Ramón Lizana Corsini, del 13.º ligero.

Tenientes: don César Díaz de Terán, don José Alonso Rodríguez, don Julián Peña Ruiz y don Ricardo Bayo Lainez, del 11.º ligero; don Gregorio del Campo Mendoza, del sexto a pie. y don Francisco Rey Sánchez, del octavo a pie.

Séptima región.—Un capitán y 18 tenientes.

Octava región.—Cinco capitanes.

A otros destinos.—Dos capitanes en la segunda región y un teniente en la cuarta.

En la sexta región: comandante don Gabriel Echánove Zabala, excedente, al segundo de montaña, y capitán don Alejandro Jaén López, del segundo de montaña, a disponible.

Concursos

Una vacante de capitán de Ingenieros en la Comisión de movilización de industrias de la segunda región.

PROVINCIAS

"Gitanillo de Triana" y su padre, víctimas de unac cidente automovilista

SEVILLA.—El diestro «Gitanillo de Triana» se dirigía con su padre, Manuel Vega, en el «auto» de su propiedad, a Utrera, con el fin de visitar a un hermano suyo que se educa en el colegio de los Salesianos, de dicho pueblo, y al llegar a la cuesta llnmada Torreblanca se encontraron con un carro para pasar el cual; tuvo que desviarse el «chauffeur» de su mano, encontrándose entonces con un camión, con el cual tropezó.

El automóvil en que viajaba «Gitanillo» iba a gran velocidad, y al engancharse en el camión una de sus aletas, se salió de la carretera y fué a chocar contra un árbol de la cuneta, estrellándose. El «chauffeur», salió despedido a gran distancia; pero resultó ileso. «Gitanillo de Triana» y su padre, fueron auxiliados por la Guardia civil de Torreblanca, que los condujo en otro automóvil a la Casa de Socorro, donde los médicos apreciaron al diestro la fractura del maxilar inferior, herida en la mano derecha, conmoción cerebral y «shock» traumático, de pronóstico grave. El padre de «Gitanillo» sufría una herida en la frente y ligera conmoción cerebral menos grave.

Los facultativos han prohibido a los heridos que sean visitados por nadie.

El diestro, mejora

SEVILLA.—Las últimas noticias recibidas acusan una mejoría dentro de la gravedad.

«Gitanillo» se encuentra en la Casa de Socorro del Prado.

Dicen los facultativos que no podrá torear en toda la temporada, ocasionándole una pérdida superior a cincuenta mil duros.

El conductor de la camioneta con la que chocó el auto del diestro se encuentra detenido a disposición del Juzgado.

El padre del torero ha notado una mejoría.

Para que los médicos estudien

SAN SEBASTIAN.—La clínica del doctor Asuero publica la siguiente nota:

«El doctor Asuero, en su deseo de facilitar a los señores médicos que quieran acudir a su clínica, la tarea de estudiar con la mayor comodidad posible los casos que se presenten, les ruega se sirvan solicitar con la mayor anticipación oportuna la tarjeta correspondiente que se les facilitará en la Cruz Roja, por riguroso turno.

Con las citadas tarjetas podrán asistir en número de diez cada día, los lunes, miércoles y viernes, de ocho y media a diez de la mañana, a las intervenciones que el doctor Asuero practicará los citados días en el Hospital de la Cruz Roja».

Un vuelo Sevilla-Nueva York

SEVILLA.—Los aviadores franceses Canduret y Maillaux, que llegaron ayer a Tablada han manifestado que en el «raid» Sevilla-Nueva York no piensan batir ningún record, sino realizar el vuelo de Lindberg.

Permanecerán en el aire durante 35 horas.

Hoy han repasado el aparato, encontrándole en perfecto estado.

Tardarán cinco o seis días en iniciar el vuelo, esperando datos atmosféricos.

Unicamente tomarán en el vuelo plátanos y café.

Jiménez e Iglesias

SEVILLA.—Del 6 al 8 son esperados los capitanes Jiménez e Igglesias.

A Cádiz marchará a recibirlos una caravana automovilista del Aéro Club.

En éste dará Iglesias una conferencia sobre el vuelo.

Se les obsequiará con un baile y un banquete y habrá otros festejos en su honor.

EXTRANJERO

La revolución de Méjico

Se autoriza la vuelta a los sacerdotes desterrados

PARIS.—Dicen de Méjico que Portes Gil ha promulgado un decreto poniendo fin a la campaña antirreligiosa. Este decreto, que se considerará en vigor desde el 1.º de Junio, dispone que todos los sacerdotes desterrados pueden volver a Méjico, pudiendo volver a celebrarse el culto católico en todos los templos.

Francia

Los empleados de Correos plantean una huelga general

PARIS.—En la reunión celebrada esta noche en la Bolsa del Trabajo por los empleados de Correos se ha decidido declarar una huelga general de 24 horas, a partir de mañana por la mañana, como protesta contra las sanciones dictadas contra los carteros de la Central.

Se dispone que presten servicio agentes de policía

PARIS.—Como consecuencia de la suspensión de empleo y sueldo impuesta a 191 empleados de Correos y de la negativa de sus compañeros a reemplazarlos las autoridades ordenaron que prestaran servicio en las oficinas agentes de Policía.

Esta noche celebran una reunión los empleados de Comunicaciones con objeto de examinar la actual situación originada por esas medidas.

El triunfo de los laboristas

Lista probable de los señores que formarán Gabinete

LONDRES.—En los círculos autorizados se dan hoy los siguientes nombres de laboristas que probablemente formarán el Gabinete Mac-Donald.

Lord del sello privado, Clynes; lord Presidente, Parmoor; Negocios Extranjeros, Arthur Henderson o sir Oswald Mosley; Hacienda, Snowden; primer lord Almirantazgo, Chelmsford; ministro de la Guerra, lord Arnold; secretario de Estado por las Indias, lord Olidier; Colonias, señor Thomas; Gobernación, Hugh Pal ton; Comercio, William Graham; Instrucción Pública, Charles Tredelyan o miss Susana Lawrence; Aeronáutica, lord Thompson o miss Margarita Pondield; Trabajo, lord Greenwoord, y lo d canciller, Sankey, quien, como se recordará propuso en 1919 la nacionalización de las minas.

ANIS LAS CADENAS
DE FINISIMO PALADAR

Ultima hora

De la Alcaldía

El alcalde de Madrid ha manifestado a los periodistas que ha recibido 11.337 pesetas de la Sección de Relaciones Exteriores, producto de una suscripción abierta entre diplomáticos y cónsules de España en el extranjero para las familias de las víctimas del Teatro Novedades.

La misma cantidad se destina a las familias de las víctimas de la catástrofe de Cabrerizas.

Añadió que ha quedado aprobado el proyecto de prolongación de la Castellana, con lo que se dará trabajo a miles de obreros.

De Vizcaya

BILBAO.—En Santurce ha aparecido flotando en el mar el cadáver de un individuo que desapareció de su casa el mes pasado y que deja seis hijos.

—En Baracaldo, un autocamión se metió en la acera y fué a estrellarse contra una casa, matando a una mujer.

—En Sestao, un camión mató también a un anciano.

El "Almirante Cervera"

CADIZ.—El alcalde ha recibido un radio del comandante del «Almirante Cervera» anunciándole que vendrá directamente a este puerto sin tocar Sevilla.

El ministro de Marina proyecta visitar los establecimientos navales del litoral.

Tragedia a bordo

CADIZ.—A las seis de la tarde llegará de Nueva York el trasatlántico «Manuel Arnús».

Tan pronto como llegue subirá a bordo el juzgado de instrucción con el fin de tomar declaración a un pasajero que sorprendió a su mujer infraganti en delito de adulterio y la mató de un tiro.

El parricida viene encerrado en un camarote.

El cadáver de la infiel recibirá sepultura en Cádiz.

Atropellado por un automóvil

Un individuo llamado Marcelo Sánchez Vázquez, vecino del puente de Vallecas, fué atropellado por un camión en la calle de Toledo, sufriendo heridas graves.

Anciano asesinado

GRANADA.—En su domicilio ha aparecido muerto Rogelio Ruiz Tejero, de 80 años.

Una vecina ha declarado que vió salir de casa del anciano a dos individuos que se dieron a la fuga.

Se recuerda que hace 18 años recibió anónimos pidiéndole determinadas cantidades en metálico.

En los alrededores de la casa se apostó la guardia civil y sorprendió a unos malhechores con los que entabló tiroteo, resultando cuatro guardías heridos.

Por este hecho sufrieron los autores varios año e presidio.

Crúese que ahora, al salir de la prisión, han asesinado al anciano como venganza, pues no se han llevado dinero alguno.

Tres notas oficiosas

A última hora de la tarde se ha facilitado una extensa nota oficiosa saliendo al paso de la campaña clandestina de difamación que mediante impresos se está llevando a cabo entre los elementos militares.

La mayoría de las hojas que llegan a los cuarteles son entregadas por los destinatarios a sus jefes.

Ultimamente el libelo «Hojas libres» se ocupa de la obra económica de la Dictadura, calificándola de calamitosa al detallar los asuntos de casas baratas, restitución de láminas a las Universidades de Santiago y Salamanca, monopolios de petróleos y teléfonos, consorcio almadrabero, concesión de líneas férreas, etc., etc.

La nota, ante este chorro de inventivas responde adecuadamente.

Acerca del viaje de turismo realizado por los hijos del general Primo de Rivera y Martínez Anido, dice que le han realizado en condiciones onerosas, habiendo aprovechado la ocasión, como artistas que son y por poseer el inglés para hacer propaganda de las ciudades españolas y trabajar en pro de su país.

Otras cifras se recogen respecto a don Juan March, que desde el advenimiento del Directorio puso su fortuna a disposición del mismo para fines patrióticos, acudiendo sin titubeos allí donde se le llamaba.

El señor March tenía algunos asuntos pendientes con la justicia, pero salió libre y su nombre quedó limpio de toda imputación.

* * *

Otra nota dá cuenta de haberse celebrado el domingo en Orense la entrega de la bandera a los somatenes.

* * *

La tercera dice que con motivo del cumpleaños del Rey de Inglaterra, el gobernador militar de Gibraltar, con su Estado Mayor y escolta asistió a una parada en la plaza, siendo objeto de honores y atenciones.

Salida de generales

VALENCIA.—Han salido con dirección a Madrid, los generales Feijóo y Berenguer (don Federico) después de cumplir la misión que les trajo a esta población.

Sociedad de Naciones

SAN SEBASTIAN.—Ha llegado a esta ciudad el embajador de España en Francia, Quiñones de León.

En automóvil saldrá con dirección a Madrid, con el fin de asistir a la reunión de la Sociedad de Naciones.

En el rápido han llegado los delegados alemanes.

Las Diputaciones vascas

SAN SEBASTIAN.—Con el fin de tratar importantes asuntos relacionados con las provincias vascongadas, se celebrará en esta ciudad una importante reunión.

Los grandes vuelos

CADIZ.—Procedente de Madrid, ha llegado a esta ciudad el aviador Gallarza para proceder a las pruebas del hidro «Numancia» en el cual se propone dar la vuelta al mundo.

Llegada de turistas

CADIZ.—Se encuentran recorriendo la población 741 turistas yankées, ingleses y franceses.

Muchos de ellos se trasladarán a Sevilla y regresarán mañana.

Reparando averías

CADIZ.—Se encuentra en el Arsenal de Echevarrieta, el buque-escuela «Juan Sebastián Elcano» con objeto de reparar algunas averías.

Un indígena estudiante de maestro

CADIZ.—Un indígena de 17 años de edad ha ingresado en esta Escuela Normal de Maestros, en donde se propone cursar los estudios del Magisterio.

En los exámenes recientemente celebrados ha logrado notas de sobresaliente en todas las asignaturas.

Ultima hora local

Las corridas de ferias

Esta mañana ha llegado a Burgos el ex torero «Dominguín», con el fin de ultimar con la comisión de Gobierno del Ayuntamiento el cartel para las corridas de ferias.

Después de varias entrevistas, conferencias telefónicas, con toreros y apoderados, nos dicen a última hora que la combinación es la siguiente:

Día 29.—Toros de Arturo Sánchez, antes de Villar, para Valencia II, Félix Rodríguez y Armillita Chico.

Día 30.—Ganado de Ernesto Blanco, antes Parladé, para Chicuelo, Villalta y Félix Rodríguez.

Agredido por su hijo

(POR TELEGRAFO)

ROA 4. (17,50) — En Anguix, pueblo de esta demarcación, Tirífilo Díez Esteban, de 28 años, agredió con una barra de hierro a su padre Fidel Esteban de 68 años, dejándole en gravísimo estado.

El agresor, que tiene perturbadas sus facultades mentales, ha ingresado en la cárcel de Roa.—EL CORRESPONSAL.

C. HERNANDEZ
Instalaciones de cuartos de baño,
Termo-sifones.
Saneamiento en general
Vidriería, hojalatería y fontanería.
Consultas y presupuestos.
Puebla, 33.

M.E.C.D. 2017

INFORMACION LOCAL

NOTICIAS

En la oficina de la guardia municipal se halla recogida cierta cantidad de dinero que el guardia municipal Isidro Mahamud se encontró en la vía pública y se apresuró a depositarlo en dicha oficina a disposición de su dueño.

DE ROCROY

Debut el jueves 6

Teatro Principal

Un libro nuevo interesante para abogados, jueces, procuradores, chofers y en general a todo conductor de vehículos: «La defensa del conductor», por Salmerón, 3'50 pesetas. Envíos a todas partes. Librería Hijos de Santiago Rodríguez, Burgos. Diversas ediciones del Código Penal, Civil, de Trabajo, Estatutos y Reglamentos. Toda clase de obras de Derecho.

Según comunican de Palma de Mallorca, ha llegado el arzobispo de Verapelv (Indostán), Rvdmo. Angel María Pérez Cecilia, que viene con objeto de pasar una temporada al lado de su hermano el presidente de aquella Audiencia.

El ilustre Prelado pertenece a la orden de Carmelitas.

El arzobispo marchará en Septiembre a Barcelona con objeto de participar en el Congreso de Misiones.

Visiten la nueva exposición Gutiérrez, donde encontrarán muebles para todos los gustos, desde el pata chipendal hasta el renacimiento español.

Se han recibido una bonita colección de pantallas y farolillos artísticos última novedad.

Hay camas de matrimonio desde 60 pesetas con sommier.

VIUDA DE GUTIERREZ

PALOMA, NUMS. 1 y 3.—BURGOS

El señor gobernador civil ha impuesto 25 pesetas de multa al dueño de una casa de huéspedes, por infringir el reglamento del movimiento de viajeros.

Enormes lotes

de medias y calcetines a precio de fábrica

En «MI TIENDA», Sombrerería, 3 y 5

Pan primera clase, harina pura de trigo nacional, a 0'60 céntimos kilógramo.

Despacho: Plaza de Prim, 18.

Aureliano López

La comisaría de policía ha puesto a disposición del juzgado a Esteban Ruiz López, de 46 años, natural de Santoña, que haciéndose pasar por representante de una casa de Barcelona, sacaba algunas cantidades por medio de engaños y dejó a deber 241'50 pesetas en la casa de huéspedes de Faustino López Gómez.

"SAN ROQUE" Jerez Quinado

Gran aperitivo Tónico Reconstituyente. Propietario:

Tejada y Cía. (Sucr.) Areta (Alava)

Representante: Luis Labín, Doña Jimena, 16, Burgos.

La bicicleta que se regala en la fábrica de Cojóbar, ha correspondido al núm. 122

ZOTAL

Purifica la atmósfera.

El día 31 del pasado, hallándose haciendo teas en término municipal de Canicosa de la Sierra, el vecino de Quintanar, Cristóbal Santamaría de Mateo, de 62 años de edad, sufrió un ataque cardiaco, quedando muerto.

Bar Fuentes Blancas

PUEBLA, 18

Muy en breve quedará cerrado hasta fin de verano.

SE REGALA

una inicial plateada a toda compradora de

Bolsos

En «MI TIENDA». Sombrerería, 3 y 5

Ayer tarde, bajo la presidencia del señor gobernador civil, se celebró la subasta para la construcción de las escuelas unitarias «Fernández», en Quintanilla del Rebollar.

Se adjudicó provisionalmente en la cantidad de 114 500 pesetas, a D. Miguel Sánchez, vecino de Noceco.

La adjudicación definitiva la hará la Dirección general de primera enseñanza.

SANATORIO DE RELOJES

Paloma, 8

Composturas garantizadas.

Precios sin competencia.

Prontitud en los trabajos.

La obra «Anales Legislativos» o copilación ordenada de todas las leyes, proyectos de ley, reales órdenes, reglamentos, circulares e instrucciones de interés y carácter general publicadas en la «Gaceta de Madrid» desde el día 15 de Septiembre de 1923, fecha en que quedó constituído el Directorio Militar. Publicación autorizada por sendas Reales órdenes de todos los ministerios y declarada de utilidad pública por Real orden de 13 de Abril de 1929

Consulte los tomos ya publicados en la Librería, Isla, 17, Salón Postal.

Reumatismo - Fracturas - Heridas

Lodos naturales

ARNEDILLO (Logroño).

El Tribunal calificador de los ejercicios de oposición para proveer tres plazas de escribientes segundos vacantes en la Diputación provincial, ha propuesto para ocuparlas a D. Juan Pardo Ugarte, señorita Mercedes Pérez Cristóbal y D. Fausto Ubierna Güemes.

Casa Pío

Joyería - Platería - Bisutería fina

DUQUE DE LA VICTORIA, 35

Ultimos modelos en objetos propios para regalos de boda, cubiertos, bandejas, servicios completos de café y mesa en plata de ley, alianzas oro ley, pulseras y sortijas para petición.

Esta casa se encarga de toda clase de alhajas, sea cual fuere su valor.

CONCHA

SALON DE SEÑORAS

Lavado de cabeza, tintes, ondulaciones, peinados, manicura procedente de París.

Horas: mañana, de diez a una; tarde, de tres y media a siete.

PLAZA MAYOR, 22

Entrada por MERCADO, 1.

Alcaldía de Miranda de Ebro

El día 18 de Junio próximo, a las doce horas, tendrá lugar en la Sala Consistorial la la subasta pública para la construcción de un Grupo Escolar en el barrio de Aquende, de esta ciudad.

El presupuesto y condiciones se hallan de manifiesto en la Secretaría municipal durante las horas de oficina.

Miranda de Ebro de 1929.—El alcalde, Juan I. de Torróntegui.

Sábanas de caucholina

para camas y cunas, en todos tamaños, lo mejor y más impermeable. Depositarios:

Sociedad General de Higiene

Garibay, 22 San Sebastián.

Muebles, camas y jergones metálicos

Antes de comprar, visitad la «Casa Alcalde», la que más barato vende. Camas a la mitad de su precio. En muebles hay verdaderas gangas. No deje de verlos.

Plaza del Duque de la Victoria, 19, (antes del Arzobispo).

EN

MAQUINAS

y AUTOMOVILES

Hacemos reparaciones garantizadas.

Pídanos presupuestos

TALLER MECANICO de PRECISION

CALLE DE MADRID, 33-35

BURGOS

La Misericordia

Nueva Agencia de Pompas Fúnebres

Avisos: Durante el día, en Santa Clara 2, y por la noche, Progreso, 2.

TELEFONO 176

Propietario: CIPRIANO SANTIDRIAN.

Nota.—Esta Agencia tiene por norma no visitar a las familias dolientes, en caso de fallecimiento, mientras no sean requeridos sus servicios.

PROFESOR SACERDOTE

(DON ANGEL VILLANUEVA)

da lecciones de Matemáticas, Física, Química, Ciencias Naturales, Teneduría, Francés Inglés, Italiano, Dibujo, Pintura, asignaturas de Instituto y Normales.

Almirante Bonifaz, número 13, 1.º, derecha

Banco de Burgos

FUNDADO EN 1900

Este Banco compra y vende al contado valores del Estado y monedas de oro y billetes.

Compra y vende en comisión toda clase de valores en las Bolsas nacionales y extranjeras.

En estas operaciones el Banco no cobra comisión alguna a los titulares de cuentas corrientes y de crédito, imponentes de la Caja de Ahorros y depositantes de metálico.

Admite depósitos de valores y alhajas en su cámara fuerte, construída contra todo riesgo de incendio y robo. Abre cuentas corrientes en pesetas y monedas extranjeras, recibe depósitos en metálico e imposiciones en Caja de Ahorros y realiza en general, todas las operaciones bancarias.

Imprenta del DIARIO DE BURGOS

Diario de Avisos

Notas religiosas

SANTOS DE MAÑANA

Bonifacio, Doroteo, Sancho, Florencio Julián, Cirjaco Marcelino, Faustino, Nicanor, Apolonio, Marciano, Caria, Valeria

CULTOS

CATEDRAL.—Martes y miércoles, infraoctava del Corpus Christi.

A las diez, exposición de S. D. M.

A las diez y cuarto, misa solemne cantada por la capilla.

Por la tarde, a las cinco, vísperas.

Sobre las seis y cuarto, procesión con S. D. M. motete a orquesta, bendición y reserva.

SANTA AGUEDA.—Novena a San Antonio.

A las ocho, en el altar del Santo, ejercicio de la novena.

A las cinco de la tarde, rosario, ejercicio piadoso en honor del santo, cánticos y veneración de la reliquia.

SANTA CLARA.—Novena a San Antonio.

A las ocho, misa rezada en el altar del Santo.

Por la tarde, a las siete, rosario, ejercicio de la novena, terminándose con los gozos del Santo y veneración de su reliquia.

CARMEN.—Novena a San Antonio de Padua.

A las ocho de la tarde, rosario y novena al glorioso San Antonio.

REPARADORAS.—Cultos zque en honor del Sagrado Corazón de Jesús:

Eucarístico Tríduo de Reparación.

Misas de ocho y de nueve, exposición de S. D. M. hasta las seis y media, que se rezará estación, rosario, lectura del tríduo, reserva y bendición.

SAN LESMES.—Mañana, infraoctava del Corpus Christi, misa solemne con exposición y procesión por el interior del templo.

Boletín Oficial

Extracto del número correspondiente al día de hoy:

Ministerio de la Gobernación.— Real orden aprobando el reglamento, que también se inserta, para la inspección sanitaria de establecimientos, edificios y vehículos de servicio público, etc., etc. (Continuación).

Dirección general de enseñanza superior y secundaria.—Vacante de una cátedra.

Anuncios oficiales.

Hacienda

Libramientos.

Don Rodrigo Scoane.

Registro civil

DEFUNCIONES

Ninguna.

NACIMIENTOS

Dionisio Pedrosa Antón, Juana Peña Manzanedo.

MATRIMONIOS

Don Félix Ruiz Huidobro, con doña Adela Ruiz Huidobro, mañana, a las diez, en San Lesmes.

Estado del tiempo

Observaciones meteorológicas del Instituto en el día de hoy:

BAROMETRO

A las ocho de la mañana, 692,0.

A las dos de la tarde, 691,5.

A las siete de la tarde, 690,2.

TEMPERATURAS

Máxima a la sombra, 23,6.

Mínima a la sombra, 9,2.

DIRECCION DEL VIENTO

A las ocho de la mañana, SE.

A las dos de la tarde, SO.

A las siete de la tarde, NO.

Numancia

Incendios

Seguros - Cosechas - Accidentes

Automóviles a todo riesgo

Subdirector: GERARDO RENTERIA

Calle de Salas, núm. 4

Curación de las hernias

INTERESA SABER: que el reputado ortopédico de Barcelona, con nombre oficialmente registrado señor Torrent, estará en Burgos y en el Hotel Universal únicamente el jueves día 6 de Junio y recibirá a cuantos herniados quieran hallar, con sus notables aparatos, un instantáneo alivio y una curación pronta de sus hernias. Estos aparatos, que son el bello ideal de todos los pacientes porque dan salud y vida y que no molestan ni hacen bulto, amoldándose al cuerpo como un guante, deben usarlos todos, absolutamente todos, cuantos sufran dichas dolencias, hombres, mujeres y niños, por ser el remedio único eficaz de todos los herniados. Miles de curados agradecidos lo pregonan, infinidad de eminencias médicas lo prescriben como muchos son también los médicos que para sus propias hernias, con gran satisfacción lo usan.

tiempo y dinero no debe nunca nadie comprar bragueros ni vendajes de clase ninguna sin antes ver al especialista Sr. Torrent, de nombre registrado.

Especialidades para señoras: Fajas ventrales y demás aparatos, modernísimos y de grandes resultados, para disminuir los vientres voluminosos, corregir y evitar las hernias umbilicales, los abortos, los descensos abdominales y de la matriz, las relajaciones, eventraciones, etc., etc.

Herniados todos: Acudid sin pérdida de tiempo, y con la más absoluta confianza, al especialista señor Torrent, no dejéis de visitarle y tened muy presente que estará en Burgos y en el Hotel Universal únicamente el jueves día 6 de Junio.

Notas.—Dicho especialista estará también en Vitoria, el día 5, en el Hotel Francia; en Valladolid, el día 7, en el Hotel Imperial, y en Palencia, el día 9 en el Hotel Central, donde asimismo podrán visitarle todas cuantas personas lo deseen, desde las nueve de la mañana hasta las cuatro de la tarde solamente.

Talleres y despacho en Barcelona: Unión, 13. Casa Torrent. Cuya reputada casa deben visitar todos los que vayan a Barcelona con motivo de la Exposición y quieran radicalmente curarse con estos famosos aparatos, debiendo guardarse este anuncio para tenerlo muy presente y no equivocarse. núm, 13, Calle de la Unión, núm, 13, CASA TORRENT, BARCELONA. Cuya reputada casa deben visitar todos los que vayan a Barcelona con motivo de la Exposición y quieran radicalmente curarse con este famoso aparato, debiendo guardarse este anuncio para tenerlo muy presente y no equivocarse. Número 13, CALLE DE LA UNION NUN 13, CASA TORRENT. BARCELONA.

A PRECIOS MUY ECONOMICOS

Gafas y lentes

el mayor surtido

Despacho inmediato de recetas de los señores oculistas

IMPERTINENTES

en concha y metal, últimos modelos

GEMELOS PRISMATICOS

marca

Zeiss-Busch-Rodenstock-Olges-etc.

Barómetros, termómetros, lupas, etc.

Optica Internacional

Almacén y fabricación de artículos de óptica.

Sólo **Vitoria. 15** (al lado de la Escuela Normal).

EL CENTRO.-Gran peluquería

PLAZA MAYOR, NUMERO 4

(junto al Círculo de la Unión)

Gabinete de señoras. Lavado de cabeza y ondulación Marcel. Especialidad en el corte de pelo de señora. Se habla francés

ANUNCIOS ECONOMICOS

TARIFA

Quince palabras, 60 céntimos. Cada palabra más, cinco céntimos.

TARIFA

El impuesto del Timbre, a cargo de la Administración

ALMONEDAS

ALMONEDA se hace de varios muebles, mesa para despacho. Percha grande y bañera. Puebla, 40, 1.º

CAMA-CUNA de madera, se vende. San Juan, 36, 1.º

SE VENDEN camas y otros muebles. Fernán-González, 75, 1.º

ARRIENDOS

SE ARRIENDA un piso y garage, juntos o separados, San José, 1 y 3. Razón, Prim, 20, tienda.

ARRIENDO almacén amplio, Llana de Adentro, 9. Informes, Plaza Vega, 16. Zapatería.

SE ARRIENDA un piso en Fernán-González, 23. Para tratar con Jesús Redondo en la misma, piso 3.º.

PISO amueblado independiente, cinco camas, y cocina, muy ventilado, cuatro balcones, se arrienda en calle de Santa María de Salas de los Infantes. Razón: Teresa Marcos, en dicha villa.

AUTOMOVILES

SE VENDEN 4 automóviles, conducción interior, 2 europeos y 2 americanos a toda prueba, Informes, San Julián, número 2, Garage.

COMPRO locomóvil o grupo de caldera y máquina vapor de treinta caballos. Razón esta Administración.

CAMIONETA media tonelada y máquina de escribir, vendo baratas. Quintanilla, Paloma, 22.

CAMIONETA Ford, vendo barata. Razón, Pescadería de Avelina.

OCASION automóvil «Ruby» en buenas condiciones y a toda prueba se vende, Vitoria, 15, garage.

COLOCACIONES

CRIADO se necesita en el establo de vacas de Ramiro Manteca. San Francisco, 8.

CRIADO de labranza. Se necesita, en Villacienzo, Sinforiano López, taberna.

ASISTENTA se precisa joven para matrimonio. Razón en esta Administración.

APRENDICES de 16 a 18 años, para almacén de tejidos se necesita. Barrio Gimeno, 14, bajo.

PEONES se necesitan para fábrica de harinas. Informes en esta Administración.

SE NECESITA dependiente o aprendiz con conocimientos de fotografía y buenas referencias. San Juan, 63, fotografía de Montes.

AMA SECA o niñera formall, se necesita en Vitoria, 22 y 24, habitación número 7.

SIRVIENTA se necesita para la casa de comidas, de Calera, 12.

REPRESENTANTE en Vitoria. Desea tener representaciones de diversos artículos en dicha plaza. Escribir a Vicente Aguilar, Becerro de Bergoa, 4, 3.º, Vitoria.

SE DESEA cocinera con buenos informes. Razón en esta Administración.

MODISTA Se necesita oficialas y aprendizas, Plaza Prim, 21, 3.º.

HUESPEDES

SE DESEAN huéspedes estables, Almirante Bonifaz, número 15, 3.º

TRASPASOS

TRASPASO tienda de vinos con cubas y corambres para quinientas cántaras. Informarán, Moneda, 16.

TRASPASO por otras ocupaciones, comercio acreditado, sitio céntrico. Razón: Diego Porcelo, 2, taller de vaciado.

SE TRASPASA tienda bien acreditada, calle Santander, número 31. Para tratar en la misma.

SE TRASPASA tienda céntrica con existencias o sin ellas Para informes: Santander, 2, duplicado.

TRASPASO con facilidades para el pago, tienda acreditada, sitio céntrico, espacio 70 metros cuadrados, cuenta con habitación. Informes, Puebla, 40, entresuelo, derecha.

PERDIDAS

PERDIDA de un pendiente de oro con perlitas, el jueves por la Plaza Mayor. Se gratificará a quien le entregue en esta Administración.

PERDIDA de un llavero, desde el paseo de la Merced a Almirante Bonifaz, 13 2.º derecha, donde se gratificará.

VENTAS

HABAS de Burgos. Se venden en el Tiro de Pichón.

MOTOR eléctrico, once caballos, corriente continua. Tiene regulador de velocidad, se vende. Informes en esta Administración.

TAPONES DE CORCHO para todos los envases, Almacén de vinos y coloniales Ignacio Palacios, Merced, 12.

MOTOR trifásico, tres caballos, A. E. R. Se vende muy barato. Razón en esta Administración.

TRANSMISION con poleas de madera. Se vende muy barata. Razón en esta Administración.

JEREZ Quina, especial para enfermos, Jerez Oro y demás vinos finos jerezanos de la importante casa señores Manuel Fernández y Compañía Depositario Ignacio Palacios, almacén de vinos licores y coloniales, Merced 12.

SE VENDE un piso de la casa número 8, de la calle de Nicolás de Vergara de esta ciudad, (antigua huerta de Arcocha). Tiene gran galería con buen sol: Informarán en la misma casa.

SE VENDE terreno para edificar por parcelas, en la finca las Delicias, próximo a las casas de la Prensa. Para tratar, Espolón, 42, Sastrería.

CHAMPAGNE Viuda Clicquot, Sidra Gaitero, Ojén Morales Anís del Mono, Coñacs Byass, Domecq y España, Whisky, Rhum Negrita, Vermouth Martini Rossi, etc., etc Consultad precios, indicando cantidad de compra. Almacén de coloniales, vinos, licores y cerveza de Ignacio Palacios, Merced, 12.

SE VENDE terreno para edificar, zona urbanizada, bien orientado. Informarán en esta Administración.

SE VENDE chalet dotado de todo confort, calefacción en todas las habitaciones, cuarto de baño, instalación de aguas caliente y fría, con huerta y jardín, se halla situado en la mejor zona de la población. Informes: Bazar Martínez, Plaza Mayor, 37 y 38.

LATITAS de bonito y sardinas, de 200 y 400 gramos a precios reducidos. Almacén de coloniales, vinos, licores y cerveza de Ignacio Palacios, Merced, 12.

SE VENDE casa de nueva construcción plantas bajas y cuatro pisos, enclavada en lo más céntrico. Informes: Bazar Martínez, Plaza Mayor, 37 y 38.

SE VENDE en buenas condiciones y barato, puertas, ventanas y balcones. Razón: Casa Blanca, carretera de Santander frente al fielato.

ACEITE oliva refinado, clase extra fino, de calidad todavía mejor que la anterior Almacén de coloniales vinos, licores y cerveza de Ignacio Palacios, Merced. 12.

CEDERIA cantera de yeso y arenal, junto o separado a dos kilómetros de la capital, Razón, Llana de Afuera, 8, 1.º

BOMBA y motor eléctrico, se venden. Razón, Molino Quemado, carretera de Francia, Teléfono 659 X.

MAIZ plata superior, se vende en el almacén de vinos y coloniales de Ignacio Palacios, Merced, 12.

MAQUINA escribir «Underwood» de carro grande, se vende o alquila. Sombrerería, 4, 2.º derecha.

SE COMPRAN fincas rústicas a una distancia de un kilómetro de la capital, de preferencia camino Villatoro, carretera de Francia y Pisones. Informará don Emilio Beajn, Calera número 21, de dos a cuatro tarde.

SOGAS de esparto cocido, de todos los gruesos y tamaños aplicables a cualquier uso industrial o de labranza. Almacén de coloniales, vinos, licores y cervezas de Ignacio Palacios, Merced, 12.

CARRO de varas y macho de dos años, se venden. Razón, Moisés Marijuan, en Madrigal del Monte.

SE VENDEN dos carros de bueyes y de mulas con sus redes. Para tratar con Claudio Nebreda en Fresdelval.

GRAMOFONO seminuevo, con interesante juego de discos, se vende barato. Vadillos, 10, 3.º izquierda.

VELADORES se desean comprar. Informes en esta Administración.

MELOCOTON SUPERIOR primera marca española, precio especial para 5, 10, 25 50 o más cajas, en botes de kilógramo y de medio, Almacén de vinos y coloniales: Ignacio Palacios, Merced, 12.

VARIOS

COMERCIANTES, revendedores ambulantes encontraréis buenos chupetes y caramelos en casa de H. del Alamo, San Cosme 19.

SE DESEA cambiar una pareja de bueyes jóvenes por una pareja de mulas. Para tratar, Manuel Santamaría. Rabé de los Escuderos (partido de Lerma).

¿QUEREIS que vuestros hijos sean pensionistas vitalicios? Inscribirlos en «Los Previsores del Porvenir». Puebla, 23.

PRECINTOS para toda clase de industria tengo. Santa Clara, 6, Ambrosio Escudero.

SACERDOTES. Sombreros de seda negra, calidad superior, a 22 pesetas; otros, bonetes y roquetes. Casa Sáiz. Sombrerería, 4.

PAPELES pintados para habitaciones, lo más moderno y económico. Pida muestrarios. Perfumería Casa Fuentes. Santander, 6.

SOCIO industrial, se necesita, que aporte 15,000 pesetas al capital, para negocio de coloniales y almacenes de vinos y granos, establecido hace 30 años en Barbadillo del Mercado. Informes, Emiliano Vega.

M.E.C.D. 2017

PAGINA AGRICOLA Y MERCANTIL

MERCADOS

De Burgos

Cereales

Entradas muy cortas de trigos y nulas en granos de pienso.

Las noticias de los mercados compradores, repercute en su desañimación en el nuestro, donde el precio decae, encontrándose la demanda muy fría para hacer ajustes.

Clases medianas tienen difícil colocación a 84 y 85 reales y las buenas se hacen a 87 y 87 reales y medio.

HARINA

Precio de tasa único, para toda clase de harinas panificables, sean o no de mezcla, a 60 pesetas sin saco.

PAN

Precio de tasa, 0,60.

En casa de don Rufino de la Fuente, 0,55.

Abonos

En casa de los Sres. Martinez y C.ª

Precios corrientes al detall:

Superfosfato de cal 18/20 por 100 kilo fosfórico, a 12,50 pesetas.

Sulfato de potasa 90/93 por 100 a 36.

Cloruro de potasa, 80/83 por 100, 29,50

Sulfato de amoniaco, 20/21 por 100 85.

Abonos completos, 22,

Nitrato de cal, Basf, 15/16 por 100, 33,50

Todo en sacos de 100 kilos.

Nitrato de Sosa de Chile, 15/16 por 100. a a 37,00.

Abastos

En el Mercado cubierto

Queso duro, 3 y 3,50.
Idem fresco, 1,40 y 1,50.
Pollos, 12 y 13 el par.
Gallinas, 13 y 14,
Pichones, 3,00 y 3,50 par.
Conejos caseros, 4,50 uno.
Patatas encarnadas, 2,75 la arroba.
Huevos, 2,00 y 2,10 docena.
Idem blancas, 2,25 y 2,50.
Huevos, 2 la docena.

En las Pescaderías del Norte

Merluza, 2,00 pesetas kilo.
Pescadilla, 1,40.
Sardinas, 0,80
Anchoa, 0,60.
Salmonete, 2,00
Bonito, 3,50.
Pagel, 1,20.
Chicharro, 0,60.
Gibias, 0,80.

De la provincia

SEDANO

Trigo álaga, 89.
Idem mocho, 86.
Idem rojo, 86.
Cebada, 58.
Yeros, 73
Alubias, 220.
Patatas arroba 16.
Huevos, 2 pesetas docena.
Cerdos al destete, de 180 a 250 uno.
Idem de seis meses, 28 pesetas arroba en vivo.
Ovejas, 180.
Carneros, 200.
Lanas, arroba 110.
Pieles de cabrito, 22.
Idem de cordero, 10.

BRIVIESCA

Trigo rojo, 88.
Centeno. 70.
Cebada, 56,
Titos, 60.
Yeros, 76.
Avena, 38.
Harina 1.ª, 60 pesetas los 100 kilos.
Patatas nuevas, 5,75.
Aceite arroba, 27,00.
Lana blanca, lavada, 54
Idem sucia, 28.
Pieles de cordero, 2 una

CASTROJERIZ

Trigo mocho, 86.
Centeno, 64
Cebada, 54.
Muelas, 60.
Yeros, 62.
Avena, 40.
Habas, 15 pesetas
Patatas nuevas, 60 céntimos el kilo.
Vino claro del país, 9.
Queso, 3.
Huevos, 2 pesetas docena.

Las gallinas

se crían sanas y robustas con GALLIOL; preservan y curan sus enfermedades con GALLIOL; ponen mucho con GALLIOL, premiado con Medalla y Diploma de Honor en la Exposición Agropecuaria Internacional de Asturias (Gijón 1928).

VENTA en Farmacias, Droguerías y Laboratorio G. Cuevas, de Ortuella (Vizcaya) a 1,80 pesetas caja. DEPOSITOS en la capital y pueblos importantes de la provincia.

Cajas para envases

Tarima del Norte y maderas de construcción. Vendo serrín a 0'75 pesetas saco sobre vagón Briviesca.

Serrería mecánica

- DE -

Juan Abascal

BRIVIESCA

Las nuevas grafonolas

«Viva-Tonal», reformadas, reproducen toda la escala musical con el cien por cien de igual sonoridad en toda ella

Audición y venta:

Relojería de Pérez Cecilia

Espolón, 2 y 4

REVISTA DE MERCADOS

CEBADAS.—Siguen flojas y sus precios inician el descenso Las cotizan: Valladolid, Olmedo y Osorno, a 13 pesetas fanega; Avila, Burgos, Palencia, Nava del Rey y Medina, a 13,50; Salamanca, Riaseco, Arévalo, Torquemada, Segovia Peñaranda y Sepúlveda, a 13,25.

Alcañiz, a 42 pesetas los 180 litros: Zaragoza, de 44 a 45 pesetas los 100 kilos.

MAICES.—En la región gallega, donde tanto se consume el maíz, se espera y desea que este año se autorice mayor importación que el pasado. El del país se cotiza a 4,75, 5,50, 6, 7 y 8 pesetas el ferrado, según equivalencia y localidad.

Valencia: maíz del país, a 4,50 pesetas barchilla; del Plata a 41 pesetas los 100 kilos· maíz triturado, a 44.

Sevilla, a 38 pesetas los 100 kilos.

Barcelona: del Plata, viejo a 39,50 pesetas los 100 kilos sobre carro: nuevo, de 40 a 40,50.

HABAS.—Valencia: habas para pienso, a 44 pesetas los 100 kilos; mazaganas, a 35.

Barcelona: para pienso, extremeñas, 45 y 46 pesetas los 100 kilos: italianas, 43,50 y 44; mallorquinas, 44 y 45; Túnez y Orán, 43,50 y 44; Mahón, para simiente, 70 y 75.

ALUBIAS.—Varias plazas las cotizan: Herrera de Pisuerga, a 300 reales fanega; Sedano, a 220; Villadiego, a 184 Salas de los Infantes, a 220; Lerma, a 265; Laguna de Nedrillos, a 240; Villamañán, a 250; Villamor de los Escuderos, a 220; Soria, a 240; Cigales, a 240;

En Valencia están casi agotadas las existencias, siendo el precio último de 145 pesetas los 100 kilos.

Barcelona: Pinet Castellón, 137 pesetas los 100 kilos; idem Valencia, 138 y 140; monquilinas, 135 y 136; castellanas corrientes, 155; idem superiores, 165; y 167; cocorrosas Castilla, 127; Mallorca 137 y 138

ARROCES.—Sigue paralizado el mercado de Valencia, siendo sus precios de 37 a 38 pesetas los 100 kilos de arroz cáscara y de 53,50 el elaborado.

Barcelona: Benlloch ∞, 58 a 60 pesetas los 100 kilos: florete, 61 a 63; selecto flor, 66 a 68: superior (granza). 68 a 70: matizado corriente, 62 a 64; selecto 64 a 66: extra, 66 a 68; bomba puro, corriente, 87 y 88; idem id. superior, 99 y 100; extra, 107 y 108.

VINOS Y ALCOHOLES.—Los mercados manchegos se encuentran muy encalmados,

Cotízase la arroba, en la provincia de Ciudad Real, en la capital, a 5,60 pesetas; en Alcázar de San Juan, a 4,75: en Tomelloso, a 4,45 ;en Valdepeñas y Santa Cruz de Mudela, a 5,75; en Castellar de Santiago y en Infantes, a 4,50: en Manzanares, a 4,90; en Daimiel, a 4,60: en Almodóvar del Campo, a 3,95.

En la de Toledo: en Consuegra y Quero, a 4,75 pesetas los 16 litros; en Madridejos y Malagón, a 4,70; en Villacañas ,a 4,90; en Romeral y Santa Cruz de la Zarza, a 5,25; en Lillo, a 5,15.

En la de Albacete: en Villarrobledo, a 4,65 pesetas arroba y a 4,70 en La Roda.

En algunas viñas de Castilla los últimos fríos han causado bastantes perjuicios. Los precios de varios mercados son, por cántaro, los siguientes:

Medina del Campo, 40 y 38 reales: Fuentesauco, 32 y 29; Villalón, 25: Lerma, 35 y 34· Santa María del Páramo, tinto, 25; Trigueros, clarete, 24; Olmedo, 28 y 24; Benavente, 24 y 18; Baltanás, 30 y 26; Villamañán, tinto, 25; Torquemada, 25, 26 y 24; La Seca, 30 y 25: Ciudad Rodrigo, 32· Toro, 16 a 24.

Los viñedos aragoneses presentan hasta ahora muy buen aspecto, que hace concebir grandes esperanzas respecto al resultado final, aún cuando todavía queda mucho camino por andar y quizás el más difícil. Los vinos de la tierra se pagan: los de 16 y 17 grados, de 44 a 48 pesetas alquez de 120 litros, y los de mayor graduación, a 50.

La Unión y el Fénix Español

Seguros sobre la vida.—Seguros contra incendios.—Seguros de valores.—Seguros contra accidentes.—Seguros contra incendios de cosechas

Capital social: 12.000.000 de pesetas efectivas, completamente desembolsadas

Agencias en todas las provincias de España Francia. Portugal y Marruecos.

65 años de existencia.

Subdirector en Burgos y provincia:

LUIS GALLARDO.

Oficinas: Progreso, 17, 1.º, dcch.ª. Tl.º 15

SE VENDE

el mejor lomo embutido, chorizo Pamplona, salchichón de Vich, chorizo puro de lomo para crudo y cocido, cecina de vaca, queso manchego en aceite y un inmenso surtido en jamones por piezas y por kilos cortado, a precios muy afinados.

Salchichería de Manuel Sánchez. Teléfono, 608-R.

INTERESES DEL LABRADOR

EL YODO Y LA GANADFRIA

El crecimiento del ganado de cerda

Hoy día la producción económica de carnes, leche y huevos exije que los animales crezcan rápidamente y lleguen temprano a la madurez. «Ahora bien», dice Orr , «cuanto más rápido el desarrollo tanto mayor tiene que ser, no solamente la cantidad absoluta de materias minerales que necesitan en un periodo dado, sino también la proporción de materias minerales por unidad de energía que tiene el alimento» Pero es claro que a fin de promover el crecimiento esas sales minerales deben necesariamente ser absorbidas del intestino y asimiladas por el animal que las consume. «Puede haber abundancia en las raciones sin que, debido a factores que afectan desfavorablemente a la absorción, pase por la muralla del intestino al campo metabólico más que una pequeña proporción».

Kelly, a insinuación de Orr, organizó cuatro experimentos para medir cuantitativamente la influencia del yodo sobre la absorción de nitrógeno, fósforo y calcio en el cerdo creciente Encontró que agregando pequeñas cantidades de yodo al pienso cereal se produjo un desarrollo más rápido en un promedio de un kilogramo por cerdo y quincena, correspondiendo ese aumento a la retención y asimilación de los elementos citados.

La experiencia enseña precisamente que en la mayorga de los casos en que el yodo ejerce una influencia beneficiosa no hay síntomas visibles de una escasez de ese elemento. En otras palabras, se traía de una deficiencia que, con ser ligera, basta para impedir el crecimiento normal.

Por ejemplo, en experimentos realizados en el Colegio de Agricultura del Estado de Iowa, «la alimentación de cerdos crecientes con yodo, en la forma de yoduro de potasio, dió como resultado un mayor aumento de peso que ascendió, en tres años distintos, a un promedio de 10 por 100, y al propio tiempo una disminución de 10 por 100 en la cantidad de alimento consumido». En el segundo experimento, después de 110 días de alimentación idéntica para los dos grupos (salvo que uno de ellos recibió por día y cabeza 75 miligramos de yoduro de potasio).

Cito como otro ejemplo los experimentos sobre ovejas de los profesores Golf y Birnbach en la Estación Experimental Oberholz de la Universidad de Leipzig, que demuestran la influencia sobre el aumento de peso de una dosis diaria de 40 miligramos de yoduro de potasio por cabeza. Es interesante notar que el efecto del yodo era mucho más apreciable en los animales con órganos sexuales intactos que en los castrados.

En cuanto a ganado mayor, Kelly, hace alusión a un experimento realizado en el Rowell Research Institute sobre dos grupos de 12 terneros cada uno. En los meses de invierno el grupo que recibió yodo ganó un total de 179 kilos más que el grupo que recibió únicamente la ración básica Finalmente pueden citarse dos ejemplos prácticos. Uno dice así:

«Yo soy criador de ganado de raza. Muchos de mis animales, aunque bastante bien alimentados, no crecían como debían De entre diversos de estos escogí dos terneros criados a mano y, sin saber nada del efecto del yodo administrado interiormente, agregué una pocas gotas de tintura de yodo dos o tres veces por semana a la leche que les daba.

Pasaron unos diez días y no aconteció nada notable. Se me figuró que iba a envenenar a los animales, y cuál no fué mi sorpresa al ver que los terneros comenzaron a crecer extraordinariamente de tal modo que a los siete meses de edad superaron a los mejores de los que no habían recibido yodo».

El otro caso me es comunicado por el señor W. Alex Quinsey, de Merbim South, Victoria, Australia, quien dice así: «Experimenté con dos grupos de diez lechoncillos cada uno, todos iguales y todos de ocho semanas de edad. A uno de los grupos le di yoduro de potasio y al otro no. El primer grupo dió un promedio de 41,75 kilos de carne a la edad de dieciocho semanas; el grupo que no recibió yodo llevó veintidós semanas en alcanzar igual peso».

No creo necesario aducir más evidencia del efecto del yodo sobre el crecimiento.

La Solana de la Plata

Venta de hortalizas

Plantas y semillas de flores clasificadas

Garage Vizcaya

Taller de reparaciones y toda clase de trabajos en la parte eléctrica, a satisfacción

Suministro de piezas y accesorios para automóviles

Pidan precios y presupuestos

Agencia de los camiones FEDERAL

Calle de Madrid :-: Burgos :-: Teléfono 131

CONFECCIONES

LUIS MARTINEZ

CID 2 - Esquina a la Plaza Mayor - BURGOS.

Trajes para niños

Trajes paño clase superior . .	15 pts.
Id. id. dril id. .	8 »
Id. id. paño id. . .	12 »

Gran surtido en pantalones de paño, pana y dril a precios muy baratos

Pantalones PATEN desde 3 pesetas

En trajes para caballero y especiales para mecánicos en azul y kaki, tenemos un grann surtido a precios verdaderamente increibles

Nuestros regalos

Todos los meses regalamos la venta de un dia, y si aquel que hizo usted la compra resulta premiado le devolveremos su importe, con sólo presentar el ticket en el que se indica la fecha de la operación y su importe

En el pasado mes de Abril correspondió el premio al día 9 Rogamos a toda persona que efectuase alguna compra dicho día, se pase por nuestro comercio para devolverle su importe.

Confecciones LUIS MARTINEZ

Cid, 2 (esquina a la Plaza Mayor).--Burgos

Sastrería y pañería

DE

Casa Munguía

Plaza Mayor, 42 y Lain-Calvo, 9 y 11

BURGOS

ABRIGOS de señora, modelos de novedad a 20, 25, 30, 40 y 50 pesetas.

IMPERMEABLES pluma, para señora y caballero, a 30 pesetas.

Carpintería mecánica

— DE —

Victoriano Baruque

Se construye todo lo concerniente al ramo de carpintería. Tengo siempre a la venta puertas, ventanas y balcones de varias medidas, a precios baratísimos.

San Julián, 3.--Burgos.

El mejor servicio

Para viajar con toda seguridad y confort

Amador Santos

dispone de magníficos automóviles de alquiler.

Esta casa es la más antigua, y cuenta con distinguida clientela.

San Pablo, número 5

(Junto a la nueva casa de Correos)

Teléfonos 401-472.--Burgos

M.E.C.D. 2017

Banco Mercantil

Capital	Pesetas 15.000.000
Idem desembolsado	» 8.400.000
Reservas	» 12.500.000

DIVIDENDOS REPARTIDOS
Años 1923 al 1928: 18 por 100

Ultima cotización de sus acciones: 1.200 pesetas exdividendo por 280 desembolsadas.
El Banco Mercantil HACE MAS DE VEINTE AÑOS que publica detalladamente en sus Memorias la composición de su cartera de valores.

Casa central: Santander

21 SUCURSALES EN CASTILLA Y LEON

BURGOS: Espolón número 16. — Teléfono número 169

Banca (tarifas mínimas) **Cambio** (al día y muy favorable) **Bolsa** (compra-venta de valores)

Depósito de valores: saldo 389.429.211'12.
Préstamos a los labradores sobre cereales
Servicios especiales por correo para las casas establecidas fuera de la capital.
Cuentas corrientes: a la vista, 2'50 por 100 de interés
» » saldo; 39.677.485'43
» de depósito: a un año, 4 » »
» » saldo: 10.570.649'71

CAJA DE AHORROS

Interés anual 3 y 1|2 por 100, pagadero o acumulable por semestres vencidos
Saldo en 30 de Junio de 1928: Pesetas 70 100 644'28.
» 31 de Diciembre » 70 717 843'00

El Banco Mercantil ha pagado a sus clientes solamente por intereses más de *treinta y siete millones de pesetas.*

A los cuenta correntistas	Pesetas 11.811.992'25
A los imponentes en la Caja de Ahorros	» 24 189.913'70
A los depositantes	» 1 612.216'29

Esto supone muchas atenciones y necesidades satisfechas sin merma del capital

Holland América Line de Rotherdam

Servicio regular de vapores correos entre los puertos del Norte de España y los de Cuba-Méjico y Nueva Orleans

Próximas salidas para la Habana, Veracruz y Tampico.

EDAM	Bilbao	21 Mayo	MAASDAM	Bilbao	11 Junio
	Coruña	22 »		Coruña	12 »
	Vigo	23 »		Vigo	13 »
LEERDAM	Bilbao	2 Julio	SPAARDAM	Bilbao	23 Julio
	Coruña	3 »		Coruña	24 »
	Vigo	4 »		Vigo	25 »

Precios del pasaje en tercera clase para Habana 545,25 pesetas; para Veracruz y Tampico, 588,50, incluídos losimpuestos.

NOTA.—Todos los señores pasajeros son acomodados en camarotes de dos, cuatro y seis literas, completamente independientes.

Para toda clase de informes dirigirse a los agentes señores don Francisco García, en Santander; Pérez Ullívarri e Hijos, en Bilbao; López y Sánchez, en Coruña; don Joaquín Dávila y Compañía, en Vigo; y Viuda de Antonio López de Haro, en Gijón.

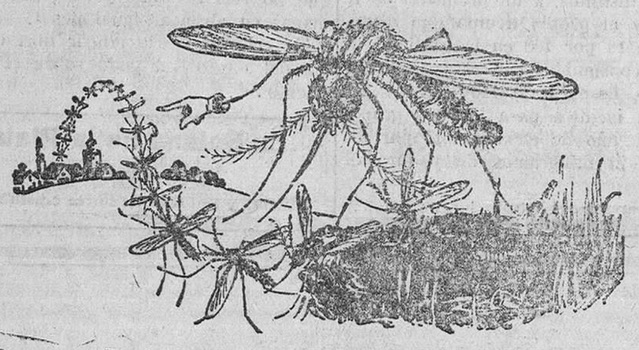

2

Con la muerte a cuestas

El mosquito, procedente de los lugares insanos y cargado de fiebres peligrosas, invade el hogar del hombre. Sólo es necesario vaporizar Flit durante algunos momentos para matar las moscas y mosquitos portadores de enfermedades. El Flit penetra en los intersticios donde las polillas, chinches y hormigas se esconden y reproducen. Destruye sus huevos. Mata los insectos, pero es inofensivo a las personas. No mancha.

Exija siempre el Flit en bidón amarillo con franja negra.

Todo producto **que se venda a granel no es Flit.**

Exija los envases precintados.

FLIT

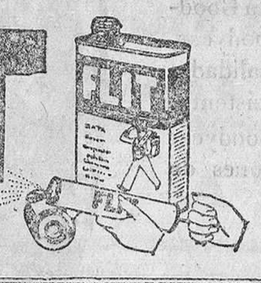

Por mayor: BUSQUETS Hnos. y C.ª Cortes, 587. — Barcelona
Madrid, Sevilla, Bilbao, Valencia, Gijón, Vigo, Palma y Ceuta.

EL NUEVO SEIS DE DODGE BROTHERS

FUERTE - SILENCIOSO - DURADERO

Dodge Brothers—con su muy orgullosa reputación por solidez y perfección mecánica—han trastornado el mundo automovilista con el nuevo y último Dodge Brothers Seis.
Un chassis diseñado de extremo a extremo para correr suave y silenciosamente.
Motor de seis cilindros montado en caucho. Siete cojinetes para el cigüeñal. Pistones de Invar. Engranages de ámplia superficie.
Un tipo revolucionario de carrocería que no se vuelve puro crujidos por la edad o el uso.
El cuerpo "Monobloque." Sin ensambladuras. Rigido. Espacioso. Ligado con el chassis para dar estabilidad al coche entero. Vea Vd. uno de los nuevos Dodge Brothers Seis en los salones de los vendedores. Siéntese en él. Estudie cada detalle. ¡Y usted se dará cuenta de que ni aún Dodge Brothers habían construido un coche tan ámplio, tan hermoso, tan sufrido como este!

PRUEBE EL NUEVO

DODGE BROTHERS SEIS

SR. DON RICARDO DE DAMBORENEA, GRAN VIA, 33, BILBAO

DODGE BROTHERS' MOTOR CARS, DIVISION OF CHRYSLER MOTORS, DETROIT, MICHIGAN

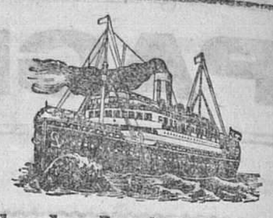

Holland América Line

Viajes a Cuba y Méjico

Los días 11 de Junio y 2 de Julio saldrán de BILBAO

Los magníficos vapores de 17.500 toneladas

MAASDAM
Y
LEERDAM

Que admitirán pasajeros de primera y tercera clase.

IMPORTANTE.—En estos vapores todos los pasajeros de tercera clase son acomodados en camarotes independientes de 2, 4 y 6 literas.

Para toda clase de informes dirigirse a los agentes

Pérez Ullívarri e Hijos, Ltd.
BILBAO
Barroeta Aldamar, 2 (frente a la Aduana)
Teléfonos 11 340 y 11 349
Telegramas: «Ullivar» -- Apartado 183

DECIR
MOTORES SUPER DIESEL
R. WOLF

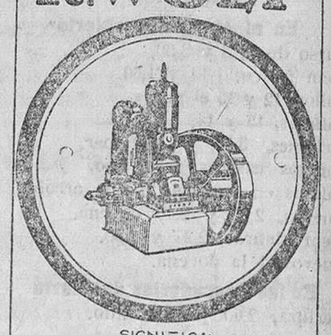

SIGNIFICA:
PERFECCIÓN-SENCILLEZ-ECONOMÍA
SIN VÁLVULAS NI COMPRESOR;
ARRANQUE EN FRIO;
SEMIFIJAS Y LOCOMÓVILES.
BOMBAS CENTRÍFUGAS
CONCESIONARIO CON DEPÓSITO:
ESTEBAN CARRERAS DONS
APARTADO 291, ALCALÁ, 52.
MADRID.

C.as Marítimas Francesas

C. Gral. Trasatlantique — Cia. Sud Atlantique y Cargeurs Reunis

Línea de Brasil, Uruguay, Argentina

Servicio quincenal fijo y sin transbordo desde el puerto de BILBAO para RIO DE JANEIRO, MONTEVIDEO y BUENOS AIRES.

Próximas salidas

Día 30 de Junio BELLE ISLE. — Día 8 de Septiembre, DESIRADE.
Día 8 de Agosto, GROIX. — Día 18 de Septiembre, FORMOSE.

Admitiendo pasajeros de primera, segunda, preferencia, tercera con camarote y tercera clase.

La clase de preferente (antigua segunda económica) está situada en el centro del barco, satisface el gusto más exigente, siendo todos los camarotes exteriores.

Todos los pasajeros de tercera y tercera especial, están servidos, sin excepción, por el personal de a bordo en su comedor correspondiente, siendo la comida a la española.

Línea extra rápida de Burdeos para Río de Janeiro, Santos, Montevideo y Buenos Aires

Próximas salidas

Día 27 de Julio, MASSILIA. — Día 24 de Agosto, LUTETIA.

Admitiendo pasajeros de gran lujo, lujo, primera, segunda y segunda intermediaria.

Línea Postal Santander, Habana y Veracruz

Día 22 de Junio CUBA — Día 22 de Julio, MEXIQUE.

Admitiendo pasajeros de lujo, medio lujo, primera, segunda, preferente y tercera clase.

Para informes y billetes de pasajes, dirigirse a los agentes de la Compañía

Félix Iglesias y C.ª, Ribera, 1, Bilbao —Teléfono número 9.67

VINOS FINOS
R. López de Heredia
HARO-RIOJA
MADRID.
PIDANSE EN TODAS PARTES
VIÑA TONDONIA
PLANTACIÓN 1913 1914
Depositario exclusivo para Burgos
Ignacio Palacios
Merced, núm. 12
BURGOS.

Navarro e Hijos
Portal de Urbina, 1, 3 y 5
VITORIA
Fundiciones de hierro y metales - Construcciones metálicas - Máquinaria y accesorios para madera - Instalaciones de panadería - Material para minas y ferrocarriles.
SOLICITE PRESUPUESTO.

Lubrificantes americanos
Especiales para motores Diesel y AUTOMOVILES.
Aceites tipo *Monopolio* a precio de *tasa.*
NEUMATICOS de todas marcas y con el máximo descuento
Repuestos FORD - Accesorios de todas clases para «autos» —Exportación a provincias
CONFADO ROCH - Paseo del Prado, 46 - MADRID - Apartado 7.025

Gran fábrica
— DE —
Libros rayados y cajas de cartón
Mayores : Diarios : Copiadores : Actas
Encuadernaciones de lujo.
ENCUADERNACIONES SENCILLAS
Precios muy económicos
Enrique Martínez
LAIN-CALVO, 12.—BURGOS

CASA FUNDADA EN 1878
ESPECIALIDAD EN CHOCOLATES
PREMIADOS EN VARIAS EXPOSICIONES
F. S.z MARTÍNEZ
Paloma, nos 44 y 46 - BURGOS

Folletón del DIARIO DE BURGOS (79)

EL DIABLO EN PALACIO

POR

DON RAMON ORTEGA Y FRIAS

Publicación autorizada por la Casa Editorial de D. Manuel Castro.—Madrid

tos, y luego dijo con su dulzura y calma inalterable:

—La enerjíía cunde bajo el amparo de algunos príncipes y señores poseídos de Satanás; y no contenta con echar profundas raíces en muchos pueblos de Europa intenta también introducir en nuestro suelo el trastorno y la condenación. Por fortuna el Cielo nos ha dado un monarca celoso de la verdadera fe, y que como él dice, si su mano pecara la cortaría. Ocúpase la iglesia en purgar de la mala semilla a España y en su incansable celo castiga diariamente la impiedad, separando el miembro corrompido, para que la gangrena no cunda dañando el cuerpo sano. Por desgracia en el corazón del príncipe que debe sentarse en el trono español, se ha infiltrado el vicio, y falto de prudente disimulo, ha mostrado con lastimosa claridad sus inclinaciones a los nuevos principios de la erejíía, ya aconsejado una tolerancia fatal, ya prestando su apoyo a los que llevan en sus labios la palabra de Satán y en sus almas el sello de la eterna condenación. No nos toca a nosotros, pastores del católico rebaño, decidir de la suerte del trono, en lo que atañe a los negocios temporales; pero sí es nuestro deber imprescindible, sagrado, velar por la fe santa de nuestra religión, acudiendo en su defensa allí donde peligra, ora sea en el palacio del rey, ora en la choza miserable del villano. Bien convencida estáis de que si el príncipe don Carlos llega a ceñir la corona de España, la Iglesia católica sufrirá en nuestro país la misma suerte que en otros donde se ha hecho de difícil remedio. Y por esta razón, como esclavos y guardas de esta iglesia, nuestra madre sacrosanta, estamos obligados a evitar el menor ataque. Ya sabéis que se han introducido en España algunas llamadas Biblias protestantes, bajo el amparo y con la autorización del príncipe. Ya sabéis que públicamente y sin rebozo ha discutido y puesto en duda algunos principios de nuestra santa religión; no ignoráis tampoco la protección que da a los herejes de Flandes, y por último, lo habéis visto levantar el sangriento acero sobre la cabeza de un ministro del Señor, después de insultarlo con horribles blasfemias. Y si esto hace ahora en la vida de su padre cuando no es dueño de la autoridad, ¿qué debe suceder el día en que empuñando el cetro, pueda hacer de su capricho ley? Con tales antecedentes no debe extrañarse que los encargados de velar por nuestra santa religión opongamos nuestras fuerzas todas para evitar que ese príncipe desgraciado ocupe el trono. Su calidad y otras consideraciones no nos permiten acusarlo como a otro cualquiera delincuente, y es, pues, preciso recurrir a distintos medios.

Calló el cardenal, y fijó su mirada penetrante en doña Ana.

—Para mí—respondió ésta—buenos son los medios todos si nos conducen al fin deseado. En esto soy de la misma opinión de su majestad; pero os haré una observación que conviene tengais en cuenta para el mejor resultado de nuestros planes.

—Decid, señora, que os escucharé con la atención que merecen vuestras palabras.

—Os suplico que seáis franco, como yo con vos lo seré, pues de otro modo no nos entenderíamos.

El cardenal desplegó una leve sonrisa, que parecía la expresión de la candidez, y dijo:

—Si es que pensáis hacerme alguna pregunta, descuidad, que os responderé con franqueza.

—Nada quiero preguntaros ahora.

—Entonces...

—Me explicaré...

—Vuelvo a escucharos.

—Si el príncipe llega a sentarse en el trono, vuestro poder concluye, la inquisición acaba, la influencia de Roma se convierte en humo, y queda el clero reducido a los asuntos espirituales y nada más. Esto no amengüaría tal vez el número de los buenos católicos,, pero os quitaría riquezas y la parte que en la gobernación de los reinos tenéis.

Detúvose algunos momentos doña Ana, pero el cardenal no contestó ni dejó ver en su rostro alteración alguna.

—Lo que acabo de decir es una de las causas que os mueven a querer evitar que don Carlos llegue a ser rey. Además tenéis que vengar una ofensa, a que ya os habéis referido,, y satisfacer vuestro amor propio no teniendo quien haga sombra a vuestro poder. Hasta aquí los motivos que tenéis. Los míos debéis conocerlos; la vida de mi esposo, la mía, no están seguras mientras respire el príncipe, y nuestra influencia peligra. Vos, queréis deshaceros de un enemigo; lo mismo queremos nosotros y quieren muchos. Esta es la verdad; sed franco y podremos entendernos; de otro modo, os repito será difícil, imposible, que adelantemos nada. Vuestro discurso es bellísimo; no debéis olvidarlo por si llega la ocasión de que tengáis que hablar de este asunto con otras personas. Por mi parte, os lo confieso, nada me importan las Bíblias protestantes ni vuestro celo religioso, ni los autos de fé, ni que aséis herejes; lo que me tiene con mucho cuidado es mi influencia, mi fortuna, mi posición y mi vida. ¿Esta es la verdad? Sí, es la verdad desnuda, la verdad como no puede presentarse a nadie; pero ahora, nadie nos oye, y podemos hablar así.

No era la verdad, era el cinismo.

Dice el refrán que «Dios los cría y ellos se juntan», y era indudable que aquéllas dos criaturas acabarían por entenderse perfectamente.

Otras veces habían hablado del mismo asunto; pero nunca con tanta franqueza, nunca la de Eboli se había mostrado tan desvergonzada.

El inquisidor tosió repetidas veces, como si así quisiera evitar responder, y doña Ana, después de desplegar una sonrisa maliciosa, añadió:

—No es menester que me contestéis afirmativamente, porque adivino lo que calláis, y sería inútil la molestia. Sírvaos de gobierno lo que acabo de deciros y nada más es menester.

—Estoy reflexionando, porque...

—¿Y para que reflexionáis si estamos de acuerdo?

—A una mujer como vos no es posible decirle que se ha equivocado.

—Gracias por la galantería, señor cardenal.

—¿Con que decíais?

—Que solo falta convenir en cuanto a los medios.

—Precisamente es lo más difícil.

—No para vos.

—Queréis que las víctimas sean pocas, y ese deseo, muy noble, y muy cristiano, es el mío también. Yo quedaré satisfecho con inutilizar a nuestros enemigos, o más bien los enemigos de la iglesia y el trono. Ya han desaparecido dos, a quienes la casualidad y su desgracia ha quitado la vida.

—Sí, el marqués de Poza murió asesinado...

—Y vos sabréis quién lo mató.

—Así como vos no ignoráis quién contribuyó muy poderosamente, a que se diera un veneno al de Bergen.

—Señora...

—No estoy arrepentida, y si Bergen y Poza resucitasen,, yo misma los mataría otra vez— replicó la princesa, cu-

M.E.C.D. 2017