Diario de Burgos

ÚLTIMOS TELEGRAMAS Y NOTICIAS DE LA TARDE

Año XXXIII. Núm. 9.684.—Burgos / Imprenta, Redacción y Administración: Vitoria, 16, bajo. Teléfono 165 / Jueves 4 de Enero de 1923

SEGUNDO ANIVERSARIO

EL SEÑOR

DON MIGUEL MARTINEZ GUTIERREZ,

DEL COMERCIO QUE FUÉ DE ESTA PLAZA,

falleció el día 5 de Enero de 1921, después de recibir los auxilios espirituales

R. I. P.

Su desconsolada esposa doña Josefa Martínez Revuelta; sus hijos don Felipe y don Clemente, del Comercio de esta plaza; hermana doña Luisa; hermanos políticos don Donaciano Martínez, doña Esperanza Santos, doña Ramona Revuelta y doña María Gimeno; tíos, sobrinos, primos y demás familia

Ruegan á sus amistades le tengan presente en sus oraciones.

Burgos 4 de Enero de 1923.

Todas las misas que se celebren mañana, viernes 5, en la iglesia parroquial de San Lorenzo el Real, serán aplicadas por el eterno descanso del alma de dicho señor.

GRAN TINTORERIA

MOVIDA A VAPOR Y FUERZA ELECTRICA

JOSÉ MASIP

Tintes sólidos y modernos sobre toda clase de tejidos, lana, seda ó algodón, teñidos á la muestra.
Lutos en ocho horas.
Limpieza en seco y bien perfeccionada.
Se tiñen toda clase de ropas de militar y sacerdote, así como también impermeables.
Tienda-despacho: Lain-Calvo, 31. — Talleres: calle del Hospital Militar, 5.
PRONTITUD -:- ECONOMIA -:- ESMERO

Depurativo FUSTER
Gran purificador de la sangre
Premiado en las Exposiciones de París y Londres
Los ARTRÍTICOS no deben olvidar esta especialidad en las primaveras y otoños.

LUIS MARTINEZ OLMOS
DEL HOSPITAL DE SAN JUAN
Consulta de Medicina general y especialmente de pulmones y corazón
De doce á dos.—Calle Vitoria, núm. 20, 1.°

DOCTOR PADILLA
PARTOS Y ENFERMEDADES DE LA MUJER
Consulta de doce á una y de cuatro á cinco
DIATERMIA
Santocildes, 10, 1.°—Teléfono 511

DOCTOR LOPEZ GOMEZ
EX PROFESOR DEL INSTITUTO RUBIO, DE MADRID
Especialista en garganta, nariz y oídos
Espolón, 42, entresuelo
Consulta: de diez á una de la mañana

DOCTOR URETA DEL VAL
OCULISTA
Consulta: de diez á doce y de cuatro á seis
Gratis á los pobres
Duque de la Victoria, número 19
(antes plaza del Arzobispo)

DOCTOR C. URRACA
OCULISTA
Consulta de doce á dos.-Gratis á los pobres
Lain-Calvo, 18, principal.

DOCTOR MARDONES
MEDICO DENTISTA
ESPECIALISTA
EN ENFERMEDADES DE LA BOCA Y DIENTES
Horas: de nueve á doce y de tres á seis
San Juan, 63, 1.°, derecha

E. GIMÉNEZ HERAS
MEDICINA GENERAL.—PARTOS
Consulta de once á una y de cuatro á seis
Plaza de Prim, 14, entresuelo
Teléfono 33

Consulta oftalmológica
DR. ANTON.—Oculista
De doce á una y media y de tres á cuatro
Progreso, 9, principal.—Teléfono núm. 571.

POMADA Y DEPURATIVO
CEREO
Cura eczemas, herpes, quemaduras, sarna, sabañones ulcerados, escrófulas y toda clase de enfermedades de la piel.
Venta en farmacias. Depósitos: D. Federico de la Llera y señora viuda de Martínez.

DE ACTUALIDAD

La defensa de los intereses agrarios

No hemos de ocultar nuestra complacencia ante las noticias que nos han llegado de Madrid con ocasión de la última Asamblea que allí han celebrado los representantes de las Diputaciones castellanas y comisionados de los principales organismos agrarios. Pero tampoco hemos de comprometer excesivamente nuestros optimismos, porque de antiguo se ha dicho que en la confianza está el peligro, y aun hace días escribíamos sobre la necesidad de ocupar otra vez la brecha, actuando con energía y sin desmayo.

El problema cerealista, el problema vital para Castilla y también para España, ha sido planteado ante los ministerios con tanta claridad como sencillez. Los comisionados han dicho al Poder todo lo que tenían que decirle, sin recurrir á los acostumbrados rodeos protocolarios y formularios de antesala. Digamos, de paso, que nuestro gran Rilova ha sido quien ha hablado casi siempre. Con esto no hace falta encarecer la llaneza y la energía, siempre dentro de la corrección, del lenguaje empleado.

Los ministros aparentaron convencimiento ante la lógica y los números. Solo el conde de Romanones, según nos cuentan, fué quien no vió en la cuestión que se le planteaba, tan grave y transcendental, sino motivo para un chiste y ocasión para disparar una saeta emponzoñada por la intención, contra el señor Gasset.

La escena fué así:

Entraron los comisionados en el despacho del conde. Este firmaba unos expedientes y no levantó la cabeza. Al terminar preguntó al subsecretario:

—¿Quién son estos señores?

—Trigueros—le respondió el subsecretario.

—Aquí no hay trigo,—contestó sin levantarse el conde.

Entonces se le dió cuenta de su equivocación. No se buscaba trigo, se trataba de hablar al ministro, al político de una región cerealista, al ex presidente del Consejo de un país agricultor. Pero el conde, que aquella mañana había sentido la picadura del tabanillo humorista, volvió á ahuyentar á los visitantes:

—Ahí tienen ustedes al señor Gasset para que les ponga el trigo á 30 pesetas la fanega.

La frase ponía al descubierto algo que es sabido en los círculos políticos de la Corte y que transciende ya al público en general.

El Gobierno actual, conglomerado de jefes de mesnadas, carece de cohesión. Cada ministerio es un «blocao» y más ahora, en que empieza á conspirarse con motivo del encasillado. El señor Gasset es un hombre inspirado del mejor deseo respecto al problema cerealista y que tiene la mejor voluntad para acometerlo. Pero le salen al paso en cada revuelta y en cada encrucijada, los que no pueden consentir que otro compañero de Gabinete haga lo que ellos no pueden ó no quieren hacer. Y se repite lo de siempre, lo de todas las épocas de la desdichada política española: que las concupiscencias y las intrigas y las maquinaciones personales son las que inspiran y las que mandan. Y en la charca de la política todo lo que está bien inspirado por la buena voluntad y el mejor deseo se hunde y solo sobrenadan las heces.

Acaso en la ocasión presente no ocurra así. La clase agraria se ha de imponer con todo su poderío: con todo lo que vale y con todo lo que significa. Tal vez por esto ha triunfado en los otros ministerios y en la Presidencia del Consejo. El marqués de Alhucemas lo dió á entender con palabras expresivas.

—Si á la cuestión de Marruecos hemos dedicado cuatro Consejos, á estos asuntos que tanto significan para nuestra vida nacional, dedicaremos todos los Consejos que hagan falta.

Y los señores Pedregal y Alba no escatimaron las promesas: por ellas quedaron emplazados.

Anotemos finalmente un detalle significativo: Los asambleistas no han descuidado de llevar el problema á la Prensa de Madrid: los diarios madrileños lo han acogido con la mayor benevolencia todos, con cariño algunos.

Anotemos esto como un triunfo. La razón se impone. Tengamos confianza en que por este sendero, que tan á duras penas abren la lógica y la energía castellana, venga la justicia que reclamamos para nuestros labriegos.

Conflicto que se avecina

Un gobernador de grata memoria, admirablemente secundado por los dignos señores que componen la Junta de Protección á la Infancia y Represión de la Mendicidad, quitó en un buen día los pobres de las calles: asilaron á unos, pagaron casa á otros y proporcionaron comida á los restantes.

Esto, dicho así, no parece que tiene importancia y, sin embargo, pocas capitales pueden decir que por sus calles no transitan mendigos.

Burgos, en tal aspecto, no envidia á nadie y puede servir de modelo á muchas.

Los niños comen en la Cantina durante el invierno y veranean en Oña; los pobres están bien atendidos y no se dá el espectáculo doloroso de verles mendigar por las vías de la capital.

Pero estas admirables obras de caridad, que tan alto colocan el nombre de la Cabeza de Castilla, han sufrido un rudo golpe con la supresión de los recreos en los casinos, y á alguna de ellas será imposible seguir sosteniéndola.

A evitar que tal cosa suceda tienden, lector, estas líneas.

Quisiéramos tener una enorme fuerza de persuasión para emplearla íntegra en esta obra.

Sería un desdoro para Burgos el que los mendigos volvieran á la calle ó el que no comieran los niños en la Cantina ó no pudieran reponer su salud en la Colonia.

Hay que evitar eso á toda costa.

Sabemos que las necesidades son grandes, que las personas caritativas se imponen sacrificios, pero tenemos la esperanza de que no por eso se ha de abandonar esta empresa.

Siempre que nuestra pobre pluma vibró, demandando caridad, en las columnas del DIARIO, encontró eco.

Esta vez también le hallará. Dios tocará una vez más los buenos corazones y las manos se abrirán para derramar beneficios.

Se trata de niños y ancianos, de las dos edades en que tanto se necesita ternura y protección.

Para colorear las mejillas de los pequeñuelos, para secar las lágrimas que surcan los rostros arrugados.

Flores que empiezan á abrir sus corolas y otras que se van deshojando lentamente, necesitan el aliento vivificador de la caridad.

Evitemos el que los niños y los ancianos carezcan de pan y de calor y de cariño.

La Junta hace cuanto humanamente puede y algo más. Las comidas son abundantes, el trato amable, el consuelo contínuo, pero va á faltar el dinero, ese dinero que en tantas superfluidades se gasta y que bien empleado tantas miserias quita y tanto consuelo proporciona.

Es necesario cubrir las listas de la Junta y abonar una cantidad mensual los que no lo hagan así.

A esa obra debemos acudir todos, todos, sin dejar uno, contribuyendo en la medida de nuestras fuerzas, con céntimos unos, con pesetas otros, con billetes éstos, con donativos en especie aquéllos.

Y hay que hacerlo pronto, antes de que el mal no tenga remedio.

En otro artículo expondremos detalladamente la meritoria labor que la Junta realiza.

Hoy nos dirigimos al pueblo todo, diciéndole: Burgaleses, una limosna para los niños y los ancianos.

CARDIEL.

VELADAS TEATRALES

Congregación Mariana

El cuadro dramático de los Luises dará los días 6 y 7 del corriente, á las seis de la tarde, veladas teatrales en el salón de actos de la Universidad Pontificia de San Jerónimo.

He aquíos programas:

DIA 6

Sobresdtos de un hortera.—Pasillo cómico en un acto y dos cuadros, original de José García Belizón.

Danza burgalesa.—(Final de la sonata castelana). Antonio José. (Piano á cuatro manos por Antonio José y Abel R. de Dulanto).

Crimen misterioso.—Zarzuela en un acto, por Enrique Tomasich y Rafael Martínez, música de Ignacio Busca.

DIA 7

El sueño de Valdivia.—Sainete en un acto orginal de Pedro Muñoz Seca.

Preludio en mi bemol.—Antonio José. (Piano á cuatro manos por Antonio José y Abel R. de Dulanto).

Trampa y cartón.—Juguete cómico en dos actos de Pedro Muñoz Seca y Pedro Pérez Fernández.

Crónica financiera de Madrid

La declaración ministerial sobre la futura política de España en Africa, encierra todo un programa de Gobierno, cuya síntesis es anteponer los problemas y las necesidades de la Patria, hasta ahora infecundo, del presupuesto de Marruecos y supeditar toda acción á las posibilidades nacionales.

Era evidente el propósito de la concentración liberal de poner fin á la fantástica orgía en que se consumían hombres y millones en aras de personales intereses, sin resultados próximos, ni esperanza remota para España; mas sin duda alguna, imprevistas complicaciones han debido mover al Gobierno, impulsándole á precipitar determinaciones y á definir actitudes.

Por ello acaso no esté suficientemente preparado el tránsito de un régimen de conquista el sistema de penetración civil que ha de instaurar el señor Villanueva.

La competencia y la integridad de este prohombre, han de suplir las deficiencias de preparación.

No ha de ser esta disposición la única que ha de dictar este Gobierno para acrecentar la supremacía del poder civil, ya que, por fortuna, está decidido á acabar con la leyenda de ciertas imposiciones que estos días vuelven á ser reproducidas hábilmente por los eternos *patriotas*, cuyo patriotismo es el propio provecho.

Este paso inicial en el sentido de una sana orientación y prueba de que ésta ha de ser al fin seguida francamente, no se ha reflejado aún en el mercado financiero y bursátil en todo su alcance por la tradicional tregua de descanso que el culto familiar impone en estos días.

Primero el paréntesis oficial de tres días sin Bolsa, la languidez y desanimación de las sesiones después, no era el ambiente más propicio á las pronunciadas reacciones.

No obstante, la deuda reguladora ha alcanzado la considerable mejora de casi un entero, pasando de 70'50 á 71'40.

El Exterior presenta firmeza, cerrando á 86'30. Los amortizables conservan sus cotizaciones, pues apenas hubo en ellos partidas, á excepción del 4 por 100 que aumentó medio entero, haciéndose á 99. En las obligaciones se acusa regular negocio y sostenimiento.

También las cédulas Hipotecarias 4 por 100 han mejorado de 90 á 91.

En Bancos se advierte tendencia firme, ganando el de España un duro, medio el Hipotecario y el Río de la Plata seis pesetas.

Los ferrocarriles se cotizaron en alza, acaso por la creencia de que el señor Gasset ha de solucionar la cuestión ferroviaria, siquiera sea provisionalmente, antes de la reunión de las Cortes. Los Alicantes y Nortes, de 259'50 llegaron durante la semana á 254 al próximo, pero al final flojean y cierran á 253'75.

En el mercado de valores industriales terminó la semana con firmeza y animación. Las Azucareras continúan en alza ascendiendo de 70'50 á 71 las preferentes. Las acciones de Tranvías y del Metro se destacaron por estar muy solicitadas y pasan de 90'75 á 92 y de 200 á 204, respectivamente.

La liquidación de fin de mes se efectúa con dobles caras, registrándose oficialmente las que siguen: Felgueras, 0'225; Azucareras preferentes, 0'35; Azucareras ordinarias, 0'20; Tranvías, 0'45; Río de la Plata, una peseta por acción; Nortes y Alicantes, 1'75.

Nada digno de hacerse notar presenta el corro de divisas extranjeras. Los francos bajan de 47 á 46'50; los dólares de 6'40 á 6'34 y las libras ascienden de 29'46 á 29'58.

ARTURO PÉREZ CAMARERO,
redactor de «El Financiero».

Madrid 30 de Diciembre de 1922.

De la provincia

ARANDA DE DUERO

Nuevas comisiones

Las Juntas directivas para el año 1923 han quedado constituidas en las diferentes sociedades de esta localidad en la forma siguiente:

De «La Tertulia».—Presidente, don Gerardo Bacíero; vicepresidente, don Gerardo Arribas; secretario, D. Ramón Mira (hijo); tesorero, D. Berardo Rodríguez; bibliotecario, D. Francisco Arranz; vocales, D. Enrique Banegas y D. Alberto Brojeras.

Del «Casino Artístico».—Prosigue la misma comisión de 1922 y la constituyen los señores siguientes: Presidente, D. Sixto de la Hoz; vicepresidente, don Francisco Antaranz; tesorero, D. Miguel Arribas; secretario, D. Eufemio Cabestrero, y bibliotecario, D. Andrés Sanz.

En el «Círculo de Recreo».—Componen la junta directiva los siguientes: Presidente, D. Silvino Berzosa; vicepresidente, D. Manuel Berrojo; tesorero, D. Gumersindo Mazo; secretario, D. Juan Miguel; bibliotecario, D. Mariano Esteban; vocales, D. Luis Fernández y D. Cándido Martín

En el «Círculo de Labradores, Artistas y Obreros».—La Comisión nombrada no ha tomado posesión, por renunciar los cargos algunos de los designados.

La Filarmónica estará regida en el presente año en la forma siguiente: Presidente, D. Higinio Ochoa; vicepresidente, D. Mariano Moreno; secretario, D. Francisco Delgado; vicesecretario, D. Carmelo de la Higuera; tesorero, D. Cosme Velasco; vocal, D. Lucio Rojas.

Movimiento demográfico del año 1922

Durante el año que acaba de expirar y según los datos expuestos en las portadas de las parroquias, nacieron en esta villa 226, contra 225 en el año anterior.

Defunciones: se registraron 110 y el 1921 ascendieron las mismas á 124.

Matrimonios: lo mismo el año anterior que el 1922 se celebraron 59.

De este movimiento corresponde á la parroquia de Santa María en el último año 85 nacimientos, 43 defunciones y 31 bodas, y á la parroquia de San Juan, 141 nacidos, 67 difuntos y 28 matrimonios.

Como se ve, las anteriores cifras no pueden ser más lisonjeras, pues además de ser mayores los nacimientos, las defunciones sumaron 14 menos que el año anterior. Resultando en el presente una diferencia entre los nacimientos y las defunciones de 116.

LAURENTINO PASCUAL.

Aranda 2 Enero 1923.

M.E.C.D. 2017

Burgos hace 30 años

Del DIARIO DE BURGOS correspondiente al miércoles 4 de Enero de 1893

ULTRAMARINOS.—Quesada é Hijos, Cid, 26 y 28.—El día 6 del actual es el último en que damos el obsequio de Pascuas.

TEATRO.—El estreno de la revista *Caput Castellæ*, original de nuestro compañero en la Prensa D. José S. R. Celma, música del maestro D. José Garay, director de la banda del regimiento Lealtad, será de los que dejen memoria en Burgos, por las ruidosas escenas á que dió lugar.

El Teatro, lleno de bote en bote, ofrecía el aspecto de las grandes solemnidades, con un público de lo más abigarrado que puede imaginarse, en el que lo mismo se hallaba representada la alta sociedad, que los barrios extremos de la población.

Es el preludio—muy bien instrumentado, por cierto—un «potpourri» de música popular burgalesa, en que suenan, hábilmente enlazados, los acordes de los clarines del Ayuntamiento, la tradicional gaita de los danzantes, la «entradilla», etc. etc.

Al terminar la orquesta, cierto burgalés «eárageé» dió un viva á las costumbres de Burgos, y el público aplaudió á rabiar, pidiendo la repetición del preludio, que hubo de ser nuevamente ejecutado.

Comenzada la representación cantóse el coro de lecheras y vendedoras ambulantes, y el público escuchó luego las intencionadas alusiones y punzantes frases que contiene el diálogo entre los vendedores y el «contratista del sitio», celebrando mucho la exactitud con que estaban caracterizados algunos «personajes», entre ellos un conocido vendedor de periódicos,

La aparición de un forastero, que desea enterarse de lo que hay en Burgos, papel encomendado al señor Gallo (D. E.), señala el principio del verdadero argumento de la obra, dando lugar, en primer término, á un desfile de ventorros, que agradó mucho al pueblo, y con el cual da fin el primer cuadro.

Figuran en el segundo los periódicos locales, cuyos directores resultan bastante bien caracterizados—alguno de ellos á la perfección—y cantan un bonito coro que no fué aplaudido todo lo que debia ser, sin duda porque el ruido no permitió apreciar bien las condiciones de la música.

Salen á escena luego los barrios altos, los bajos, el de San Pedro y la Compañía de Aguas, haciendo por último su aparición el cordero de Burgos, cuyo papel desempeñó la señorita Galé, y el queso, que estaba á cargo de la señorita Prado, siendo ambas muy aplaudidas en sus respectivos números de música, especialmente la segunda, que tuvo que repetir las preciosas seguidillas en que se encomia, como lo merece, el sabroso queso burgalés.

En el cuadro tercero hay una animada escena entre asistentes, criadas y guardias municipales; sale después un criado del Ayuntamiento y finalmente la señora Prado (D.ª Araceli), personificación de la ciudad, recitó con notable maestría, unas hermosas y patrióticas décimas que son, indudablemente, lo mejor de la obra y lo que más agradó, como lo probaron las nutridas salvas de aplausos que escuchó la señora Prado.

En el cuarto cuadro, en el coro de costureras, modistas y zapatilleras, presididas por *El Baile* (señorita Prado), cantan y bailan una alegre habanera, cuyas notas y cuya letra traen recuerdos de *El Pensamiento, Colón* y *El Ramillete*, donde se entregan á su placer favorito las burgalesas.

La salida á escena del señor Duval, encargado del papel de D. Isidoro, ocasionó fuertes protestas por parte de algunos espectadores, que se indignaron creyendo que se trataba de ridiculizar al conocido demente; á los *protestantes* contestó otra parte del público, más numerosa sin duda, y de tal modo se acaloraron los ánimos, que el tumulto fué indescriptible, cruzándose entre los dos bandos que se formaron, palabras de grueso calibre y amenazas que no dejaban en zaga á las palabras, hasta tal punto que aquello, más que teatro, parecía una plaza de toros en día de bronca.

Por un momento temimos que el alboroto tomara serias proporciones, y diera lugar á graves consecuencias, pero las acertadas disposiciones de las autoridades y la intervención prudente y oportuna de personas sensatas pusieron fin al conflicto, y el señor Duval pudo recitar su papel, que se reduce á una sucinta exposición de lo que debe hacer Burgos para colocarse á la altura que merece y salir del marasmo y falta de vida en que hoy se encuentra, con lo cual y la apoteosis de rúbrica en tales revistas, concluye la tan discutida y comentada obra.

—Cisco superior de rama á dos reales arroba. Almacén, calle de San Juan, número 41.

CAJA DE AHORROS
DEL BANCO
CRÉDITO DE LA UNIÓN MINERA
BURGOS

INTERESES QUE ABONA
4, 4'25, 4'50, 5, 5'50 y 6
por 100, libres de todo
impuesto

Teatro Principal

Compañía de comedias líricas Sugrañés-Galindo

Funciones para mañana viernes, á las seis de la tarde (14.ª matinée de abono)

La zarzuela en un acto y en verso, original de Francisco Camprodón, música del maestro Gaztambide

UN PLEITO

El juguete cómico-lírico en un acto y en verso, original de Constantino Gil, música de Romea y Valverde

NIÑA PANCHA

La zarzuela en un acto, original de los señores Alvarez Quintero, música del maestro Chapí

LA PATRIA CHICA

Ayuntamiento

Sesión de ayer

Comienza la sesión á las siete de la tarde, bajo la presidencia del alcalde, D. Manuel de la Cuesta, y con asistencia de los señores Fernández Villa, Ruiz, Echevarrieta, Villanueva, Hernánz, Vélez, Villamiel, García Obeso, Díaz Güemes, Avila, Dorronsoro, Sáiz de la Fuente, Luis Carranza, Ruera, Enedáguila, Fournier, Asenjo, Merino y Pavón.

Se aprueba el acta de la anterior.

Despacho ordinario

Gobierno

En la instancia de D. Pablo de la Cruz, en súplica de que se le conceda un local donde puedan tener lugar los ensayos de la banda de música que dirige, informa la comisión que se halla animada de los mejores deseos por complacerle, pero no le es posible de momento.

El señor Ruiz encomia la labor meritoria esos de modestos artistas, opinando que pudieran cedérseles los locales que antiguamente ocuparon las oficinas de Obras.

Le contesta el señor García de Obeso, reiterando los buenos deseos de la comisión; mas no basta disponer de local, sino que habrá que dotarlo de utensilio y de alguna persona que cuide del mismo.

No obstante, recoge desde luego las indicaciones del señor Ruiz.

El señor Fournier propone que vuelva el dictamen á la comisión, puesto que está demostrado que el asunto puede ser resuelto á satisfacción de todos, y como accediese el señor García de Obeso, así se acuerda.

—El Ayuntamiento de Burgos se adhiere á la invitación que á todos los Municipios de España dirige el de Avilés, para que se exijan las responsabilidades por el desastre de Africa.

Hacienda

La comisión propone que sea desestimada la instancia de D. Manuel Aragonés, solicitando se le cediese en venta una parcela de terreno sita en la calle de las Tahonas y propiedad del excelentísimo Ayuntamiento.

El señor Ruera ruega al presidente de la comisión de Hacienda que exponga las razones por las cuales se desestima la solicitud.

Contesta el señor Fernández Villa que para vender ese terreno sería necesaria una subasta, y los Ayuntamientos no pueden enajenar más que los sobrantes de la vía pública que no sean solares edificables, estando sujetos en todo caso á las alineaciones correspondientes.

Cita varias disposiciones legales en apoyo del dictamen de la comisión, y además insinúa que pudieran surgir dificultades con el ramo de Guerra ó con la Comisión de monumentos, por estar lindando el terreno de que se trata con las murallas del Castillo.

El señor Ruera, después de agradecer al señor Fernández Villa su atención, dice que existen disposiciones más recientes, dando facilidades para ir rápidamente á la solución del problema de la vivienda.

Manifiesta que dicho terreno es hoy un estercolero, con lo que ganaría la higiene accediendo á la pretensión del señor Aragonés, siguiéndose desde luego la tramitación debida é incluso empezando por la pública subasta.

El señor Enedáguila se adhiere á las manifestaciones del señor Ruera y recuerda su moción, proponiendo que el Ayuntamiento cediese terrenos gratis para edificar.

También se adhiere el señor Luis Carranza y pide votación nominal.

El señor Fernández Villa dice que no es necesario que se pidiera votación nominal, pues la hubiese pedido él para que cada cual salve su responsabilidad.

Añade que las disposiciones que invoca el señor Ruera no son aplicables á este caso concreto, pues se refieren á cuando se trate de hacer un beneficio de carácter colectivo, no exclusivamente de un particular que construye para sí una vivienda.

Además, no es tan poco el valor del terreno, pues está calculado en 3.231'28 pesetas.

Termina diciendo el señor Fernández Villa que si se quiere fomentar la construcción de casas baratas, se sumará con la mayor satisfacción á sus compañeros, dando todo género de facilidades como presidente de la comisión de Hacienda.

Interviene el señor Ruiz para ofrecer una solución intermedia, haciendo una información posesoria é instruyendo el expediente de alineación.

El señor Fernández Villa declara que tratándose ya de una ampliación del expediente sobre alineación y parcelaciones para construir casas baratas, no tiene inconveniente en que vuelva el expediente á la comisión.

El señor Ruera insiste en que se acceda á la petición del señor Aragonés, previa subasta y el señor Enedáguila pide que se subasten todos los terrenos sobrantes.

Nuevamente habla el señor Fernández Villa, declarando que no accede á la primera parte de la pretensión del señor Aragonés, y que no tiene inconveniente en que se proceda á la alineación del terreno y se saque á pública subasta.

Vuelve el expediente á la comisión de Hacienda, para que proceda de acuerdo con la de Obras.

—La misma comisión de Hacienda informa que se desestime la moción de varios señores capitulares, relativa á la venta en pública subasta de los terrenos y viejos almacenes contiguos al Parque de Artillería, para con su producto proceder á la construcción de un Mercado cubierto en la zona Sur de la ciudad.

El señor Enedáguila combate el dictamen, aun reconociendo que el importe de esos terrenos sería insuficiente para construir el Mercado, pero se atendería á una verdadera necesidad.

El señor Ruiz se opone á la enajenación de locales y terrenos, pues el Ayuntamiento se va desprendiendo de los que necesita para sus servicios.

Si hace falta un Mercado, que se formulen proyecto y presupuesto.

Agrega que tarde ó temprano habrá de verificarse la unión de las carreteras de Santander y Francia, por lo cual el Ayuntamiento tiene que conservar los terrenos de que se trata, que en manos de particulares constituirían una dificultad.

Termina diciendo que además se ha pensado en establecer allí un parque de bomberos.

El señor Enedáguila pide que se consigne cantidad para el Mercado.

El señor Pavón, conforme con el señor Ruiz, recuerda que también se proyecta llevar á los locales del Vadillo la oficina del fiel contraste.

El señor García de Obeso se congratula de que se reconozca la necesidad y urgencia del Mercado del Sur, cuyo proyecto surgió hace treinta años.

Si la venta de los terrenos fuera insuficiente, puede ampliarse la moción, en el sentido de consignar en los futuros presupuestos 20.000 pesetas.

Pide votación nominal.

Conforme con esta opinión es la del señor Ruera, quien además fija la atención en la cuestión de orden económico, por el interés que rendirá el capital empleado, si se tiene en cuenta que el Mercado actual ha dado una renta de 12.000 pesetas en el pasado año. Esto aparte de que se resolvería el conflicto que se presenta á muchos industriales, por no encontrar local donde establecerse.

El señor Fernández Villa evidencia que se han involucrado dos cuestiones, no obstante hallarse todos conformes con la construcción del Mercado. Pero estima, como el señor Ruiz, que el Ayuntamiento está haciendo una almoneda de locales y solares que le son necesarios.

Alude al proyecto de apertura de una calle que desde los Vadillos irá á dar al lavadero.

Y declara que no comparte ciertos optimismos, pues se ha dicho que el Mercado del Sur costará 20.000 duros, y el actual, construído en época más favorable, costó más de 150.000 pesetas.

Por unanimidad se acuerda la necesidad de un Mercado en los barrios del Sur.

Y se aprueba el dictamen, denegando la enajenación de terrenos y edificios, por doce votos contra ocho.

Por consiguiente, se consignará en los próximos presupuestos la cantidad que se pueda para el Mercado.

Obras

Se concede permiso á D. Florián Ruiz, para cerrar con obra de fábrica un solar sito en la calle del Emperador; á D. Félix Lázaro Ruiz, para hacer obras de reforma en la casa núm. 2 de la plaza de Prim, y á D. Antonio Diaz, para reformar huecos en la planta baja de la casa núm. 4 de la calle de Madrid.

Policía Urbana

Se acuerda la venta en pública subasta de las basuras procedentes del barrido de las calles y plazas de la ciudad y domicilios de los residentes en la misma, por dos años y bajo el tipo de tres mil pesetas por cada uno de éstos.

La plaza de arquitecto

La comisión especial presenta el expediente para que el Ayuntamiento provea la plaza de arquitecto municipal, de entre los señores siguientes, relacionados por orden de presentación de instancias:

D. Leopoldo Carrera, D Rafael Hidalgo, D. Trinidad Solesio, D. Francisco Espinosa, D. Guillermo Langle, don Joaquín Irizar, D. Juan Argenti, D. Luis Berges, D. Rodolfo Martínez y D. José Luis Gutiérrez.

Queda este expediente sobre la mesa hasta la sesión próxima.

Cuentas

Se aprueban varias.

Fuera de convocatoria

Se da lectura de unos oficios del gobierno civil, confirmando los informes de la Comisión provincial por los cuales se estiman los recursos de alzada interpuestos por D. Francisco Dorronsoro, D. Emilio Fernández, señores Martínez y Compañía y D. Rodrigo de Sebastián, sobre imposición de multas por la Alcaldía, cuyas providencias se revocan.

Ruegos y preguntas

El señor Enedáguila se ocupa de las pésimas condiciones en que están las calles de Santa Dorotea, Barrio Gimeno y Concepción.

También denuncia la suciedad del Mercado de ganados, donde se dejan días y días depositadas las basuras.

Le contesta el señor Cuesta que se están haciendo en las mencionadas calles acopios de piedra para echarla y pasar el rodillo, pues tiene el señor Enedáguila razón sobrada para pedir que se arreglen.

—El señor Dorronsoro se congratula de la resolución dada por la superioridad á los recursos contra las multas de la Alcaldía, y pregunta qué se va á hacer con los guardias municipales suspensos de sueldo.

—Los Sres. Hernánz y Merino se adhieren á la propuesta del señor Enedáguila, acerca del estado de las calles del Sur, agregando el señor Merino además su deseo de que también se arregle el paseo de San Zoles.

—El señor Fournier ruega á la comisión de Obras el pronto despacho de una pretensión de D. Juan Benito.

Se ocupa luego del vergonzoso estado de abandono en que dice se encuentra el evacuatorio subterráneo del Espolón, por negligencia de las asiladas encargadas del mismo, y anuncia una moción para que el referido servicio se arriende.

El señor Cuesta promete que hoy mismo cesarían las dos mujeres en el servicio del evacuatorio.

—Luego, el señor Cuesta, contestando al señor Dorronsoro, dice que de más de treinta propietarios del barrio de San Pedro de la Fuente, á quienes se apercibió para que instalaran inodoros en sus casas, solo dos ó tres, entre los cuales se cuenta el señor Dorronsoro, dejaron de cumplir las órdenes de la Alcaldía.

Declara que acata las resoluciones de la superioridad, pero en lo que comprenda su esfera de acción, cumplirá y hará cumplir á todos con sus obligaciones, aplicando en justicia las Ordenanzas de la ciudad á todos, pobres y ricos.

El señor Dorronsoro quiere rectificar, pero la presidencia le advierte que el incidente ha terminado, y levanta la sesión, siendo las nueve menos veinte.

En el saloncillo del agua se produjo algún revuelo, como consecuencia de ciertas frases pronunciadas por el señor Dorronsoro ante la actitud del alcalde, levantando la sesión sin concederle la palabra.

FABRICA DE GAS

Venta de cok directa á los consumidores

Tarifa de precios:

Por sacos.—A domicilio:
El saco de 46 kilos, picado, 4'50 pesetas.
Id. íd. grueso, 4'30 »

Por sacos,—En fábrica:
El saco de 46 kilos, picado, 4'30 pesetas.
Id. íd. grueso, 4'10 »

Por toneladas.—A domicilio:
La tonelada, picado, 93 pesetas.
Id. grueso, 88'50 »

Por toneladas.—En fábrica:
La tonelada, picado, 89 pesetas.
Id. grueso, 85 »

AVISOS: Fábrica de Gas, Barrio Gimeno, 12, teléfono 75, y por la noche al Reten de faroleros, trasera del Cordón, 2, bajo, teléfono, 78, y Casa Epifanio, Plaza Mayor, 10, teléfono 423.

Fallecimiento del obispo de Sión

Madrid 3.—Desde esta tarde, el estado del obispo de Sión se agravó tanto, que se desconfió de salvarle.

En vista del desesperado estado, ante el temor de un rápido desenlace, á las seis de la tarde se le administró la Extremaunción, dándole la bendición papal el obispo de Huesca, padre Colón, ayudado por el obispo de Lérida, doctor Miralles.

Los Reyes enviaron al conde del Grove á enterarse del estado del paciente.

A las diez menos cuarto de la noche falleció el prelado, rodeado de varios obispos, sus sobrinos, su hermana política y sus familiares.

Inmediatamente se comunicó la noticia á Palacio.

El Rey envió á uno de sus ayudantes á dar el pésame á la familia.

Joyas, relojes, platería y bisutería fina
PARA REGALO DE REYES, VER
SURTIDO Y PRECIOS
Angel García Martín
Joyería del Espolón. BURGOS

Salón Parisiana

Empresa Fraga (S. A.)

Mañana viernes, funciones de cinematógrafo á las siete y á las diez

GRAN ESTRENO del primer episodio de la colosal super-serie de lujo en doce, titulada

Barrabás

interpretada por los mismos artistas de LAS DOS NIÑAS DE PARIS. Serie de los grandes films artísticos de la renombrada manufactura «Gaumont».

Butaca, 0'75 : : General, 0'25

AUDIENCIA REGIA

Su majestad la Reina D.ª Victoria Eugenia ha recibido en audiencia el martes de esta semana, á la presidenta de la Cruz Roja, Excma. Sra. D.ª María de la Concepción Villegas de Cuesta.

Nuestra augusta Soberana, interesándose vivamente por la labor realizada en Burgos por las damas de la Cruz Roja, tuvo frases laudatorias para nuestro pueblo.

—¡Oh! no olvido—dijo—las fiestas del Centenario y la buena impresión que me causó Burgos, á donde deseo volver.

—Sería un gran honor para nosotras y para todo el pueblo burgalés—dijo la presidenta—que su majestad, á su paso con dirección á Santander, se dignase detener en Burgos á inaugurar nuestro hospital.

—Y para mí sería una inmensa satisfacción—se apresuró á contestar la Reina con una de esas angelicales sonrisas que tan de manifiesto ponen su bondadoso corazón.

Los planos del futuro hospital de la Cruz Roja, que la señora presidenta mostró detalladamente á su majestad, agradaron sobremanera á la augusta señora, que demostrando competencia en el asunto hizo muy atinadas observaciones.

Al indicar la presidenta cómo todo el pueblo había simpatizado con esta obra de la Cruz Roja y su generosidad demostrada recientemente en las funciones benéficas organizadas con el objeto de allegar recursos para el nuevo hospital, su majestad, que había escuchado con suma atención, exclamó espontáneamente:

—Es que Burgos es un pueblo muy gentil y muy hidalgo.

IMPRENTA DE ANTONIO POLO
ANTES DE JOSÉ PÉREZ
CALLE DEL CID, 27 BURGOS
(FRENTE A LA LLANA DE AFUERA).

En el Teatro

DIÁLOGO

—Dime, amiga mía, ¿qué ocurre en el Hondillo, en el puesto de pan de Viena, que siempre que paso por allí veo infinidad de gente dentro?

—¿No lo sabes? Pues va á hacer próximamente un año que allí se expende la riquísima leche de la montaña de Santander. ¿Tú no lo has probado?

—Francamente he de decirte que no, aunque he oído decir á muchas señoras que es superior, si bien existe el inconveniente de que sus criadas no sabían volver á casa y ello era debido á que se forman grandes colas para adquirir el exquisito líquido.

—Sí, en efecto, eso ocurría antes, pero no ahora, en que la sociedad se ha preocupado de arreglar convenientemente los servicios para que se pueda adquirir leche á cualquier hora del día.

. . . . . .

—Como clase, es hermosísima; yo, desde el primer día lo tomo y estoy muy contenta, pues á mis hijos se les conoce. No puedes figurarte lo que han engordado.

. . . . . .

Aquellas verdes praderas de Santander y su provincia no las hay en ninguna parte; lo mismo se encuentran en invierno que en verano, y es natural que aquellas vacas, que están todo el día en el campo, tienen que dar leche mil veces mejor que las de otros puntos.

—¿Tu has estado alguna vez en Santander?

—En efecto, pasé un verano en el balneario de Ontaneda y recorrí todos aquellos preciosos pueblos de Entrambasmestas, Luena, Bárcena, la Vega de Pas...

—Perdona que te interrumpa; de allí es precisamente de donde viene esa leche. La fábrica donde se pasteriza la tienen montada esos señores en el primer pueblo que me has citado, pues ya sabrás, querida amiga, que para que aún resulte mejor, viene pasterizada y refrigerada, mas luego, si una vaca tuviera alguna enfermedad (si la tuviera, digo), todos los microbios desaparecen con la pasterización, conque figúrate si es garantía y tranquiliza en un caso de enfermedad ó de lactancia saber que el enfermo ó la criatura toman un alimento perfectamente sano.

—Me encanta cuanto me dices, pero, ¿y en la época de las grandes nevadas?

—Todo está bien estudiado, pues el nuevo gerente de la línea de automóviles, D. Francisco Escalada, ha adquirido dos magníficos coches «Saurer», que les permite pasar sobre la nieve. ¡Qué coches más estupendos! Esto sí que es viajar con comodidad. ¡Qué lujo! Pero en fin, á lo que iba; si cayese una fuerte nevada, la leche se embarcaría en la estación de Renedo, á donde sería transportada en un camión desde la misma fábrica para llegar aquí por ferrocarril; luego, ya ves, están salvadas todas las dificultades que pudieran surgir.

—Pues á lo dicho, que empieza la función y estamos charlando como dos cotorras. Mañana mismo enviaré por leche de esa que tanto me recomiendas.

—Ya sabes, en el Hondillo y á la hora que lo necesites.

—¡Chits!, que se levanta el telón.

—Hasta luego.

—Adios.

Ecos de sociedad

Ha fallecido en Madrid la respetable señora D.ª Agustina Goldoni, viuda de Vegue, madre de nuestro queridísimo compañero en la Prensa, Angel Vegue.

Al entierro acudieron numerosos amigos del ilustre crítico, que tantas simpatías cuenta por su talento y su bondad.

Nos asociamos á la honda pena que aflige al señor Vegue, tan estimado en nuestra ciudad, donde ha sido varios años profesor de los cursos de verano.

***

Además de las aspirantes aprobadas con plaza en las oposiciones al Cuerpo de auxiliares de Hacienda, que ayer publicamos, figuran las señoritas D.ª Ricarda Córdoba Gonzalo y D.ª Antonia López.

Repetimos nuestra felicitación.

***

En Madrid ha fallecido, á los 83 años de edad, D. Luis Martín del Yerro y Villapecellín.

A sus sobrinos, D.ª Pilar Rogi, don Ramón Quintana y D. Antonio Isasi Isasmendi, y demás familia enviamos nuestro pésame.

Automóviles de alquiler
conducidos únicamente
por sus propietarios - -
«LOS DOS CHAUFFEURS»
Progreso, 5)(Teléfonos 487 y 498

Instrucción Pública

Se concede la excedencia á D. Pedro Díaz Andrés, maestro de Moradillo de Sedano.

—Ha sido nombrado maestro interino de Santo Domingo de Silos, don Moisés Fernández.

—Se concede la vuelta al servicio activo de la enseñanza, á D.ª Cecilia Larrea, maestra de Abajas.

—Se sustituye por un año, por imposibilidad física, á D.ª Fidela Escalera, maestra de Cameno.

Crónica militar

Destinos civiles

Para su provisión por Guerra se anuncian los siguientes:

Cartero de Cigüenza, con 200 pesetas anuales.

Idem de Escaño, con 150.

Peatón de Barcina de los Montes á Molina, con 500.

Orden de la plaza

A las quince horas del día de hoy y con las formalidades reglamentarias se ha hecho cargo la Plaza del edificio denominado «La Azucarera», que arrienda para Parque de campaña de Intendencia, el vecino de esta capital don José María Moliner, y ésta á su vez lo hará al Cuerpo de Intendencia.

En representación del señor gobernador militar accidental D. Manuel Suárez Valdés, asistió el señor coronel sargento mayor de plaza.

COOPERATIVA DE FUNCIONARIOS

Esta entidad celebrará junta general ordinaria el día 7 del presente mes de Enero, á las once y media de la mañana, en la planta baja de la Delegación de Hacienda, para tratar de los asuntos reglamentarios y de cuantos propongan los asociados.

El orden del día y los antecedentes de los asuntos que se van á tratar, están á disposición de los asociados en el domicilio social (Almirante Bonifaz, 21, planta baja).

Automóvil de alquiler
conducido por su propietario
Precios sin competencia
Comodidad :: Seguridad
Unico en esta población establecido en los puntos que en la parada de coches tiene designados Martín del Barrio, Plaza Mayor (frente al Café Candela), plaza de Prim y Espolón (frente á Correos).
Avisos: Puebla, 46, 3.º, derecha.

NOTICIAS

CABALGATA DE LOS REYES MAGOS.—Como el año pasado, saldrá del cuartel que ocupa el regimiento de España la cabalgata, lujosa y atractiva, que va á llevar á los niños y niñas asilados el recuerdo imperecedero de la infancia y recorrerá el siguiente itinerario:

A las cinco de la tarde de mañana, viernes, partirá del cuartel de España, siguiendo por la calle de Vitoria, puente de San Pablo, calle de San Pablo al Hospicio provincial; por la carretera de Madrid, plaza de Vega, Arco de Santa María, calle de la Paloma, Lain-Calvo, plaza de Capitanía, Sanz Pastor al Asilo de las Mercedes; calle de Santocildes, San Juan al Hospital de San Juan.

Mañana publicaremos la lista de donantes de juguetes y metálico.

Se ruega á Clemente Ayala Elvira,

1, 2, 3, 4, 5, 6, REYES ✱ Los regalos que más gustan están expuestos en los escaparates de la Joyería de Moda.-Plaza Mayor, 58

M.E.C.D. 2017

EL CENTRO.-Gran peluquería

Plaza Mayor, 4 :: Teléfono núm. 244
(junto al Círculo de la Unión)

Ultimos adelantos en aparatos de desinfección.—Masaje eléctrico á rayos violeta.—Chamuscador eléctrico parael pelo.—Secador eléctrico para el lavado de cabeza.

natural de Arlanzón, hijo de Melitón y Adelaida, que se presente en la Sección de Quintas de la Secretaría de este Ayuntamiento, á los efectos de su alistamiento.

El señor gobernador civil ha tenido la atención, que mucho agradecemos, de invitarnos á la inauguración de la Cantina Escolar, acto que tendrá lugar el día 7, á las doce, en el salón de la planta baja del palacio provincial.

Con motivo de la fiesta de Reyes se dará en el pueblo de Arcos una función teatral, en la que se representarán *Sangre Roja*, de Linares Rivas; *La Casa de Quirós*, de Carlos Arniches, y los preciosos sainetes *La vata é la burra* y *La centa de coles*, amenizando la fiesta con gramófono y un laud que tocará D. Constantino García Orcajo.

Ha sido ascendido á oficial tercero D. Francisco Salvador Sánchez, que lo era de cuarta clase con destino en la Tesorería de Hacienda de esta provincia.

Anoche, á las once y media, al llegar á Burgos el tren mercancías núm. 82, se sintió indispuesto el viajero Manuel López Espada, de 40 años, natural de Linares (Jaen), que de Bilbao se dirigía á Mansilla de las Mulas (León), donde reside.

Acompañado de varios agentes de policía y guardias de Seguridad fué llevado en un coche á la Casa de Socorro, donde se le aplicaron varias inyecciones y luego pasó al Hospital Provincial, en estado relativamente satisfactorio, pues padece una enfermedad crónica.

En el ministerio de la Gobernación se ha recibido un telegrama de un propietario de Andalucía, anunciando al ministro que tiene trabajo para todos los empleados de casas de juego clausuradas en Madrid, que se han quedado cesantes. «Se lo ofrece—dice—en la recolección de la aceituna, que es trabajo más decente y productivo para la sociedad que desplumar al prójimo».

Mañana someterá el ministro de Instrucción, señor Salvatella, á la firma del Rey un decreto suprimiendo la fiesta estudiantil del 7 de Marzo, día de Santo Tomás de Aquino, creada recientemente por el señor Silió á su paso por el ministerio.

El vecino de Palacios de Benaver, Benjamín Salgado, ha sido puesto á disposición del juzgado, por haber producido con una lezna dos heridas en el carrillo izquierdo y tres en la cabeza, todas leves, á Donato López.

TIENDA ASILO.—En el día de hoy se han suministrado 347 raciones.

D. Matías Ruiz ha hecho un donativo de cinco pesetas.

En memoria de D. Miguel Martínez Gutiérrez, su viuda é hijos hacen el donativo de 50 pesetas para la Tienda-Asilo y 50 para el Hospital de San Juan.

Esta mañana, cuando venía á Burgos la vecina de Villagonzalo Pedernales, María Encarnación Martín, de 41 años, se cayó de la burra que montaba, causándose la luxacion hacia atrás, del codo derecho, con derrame articular y probable fractura de uno de los huesos.

Se personó en la Casa de Socorro, donde fué asistida convenientemente.

Después de larga y penosa enfermedad, bajó al sepulcro en el pueblo de Brazacorta, la señora D.ª Marceliana Sedano Terán.

Su desconsolado esposo D. Vicente Hinojal, practicante de dicho pueblo, hijos y demás familia, á quienes acompañamos en su dolor, suplican una oración á las personas piadosas por el alma de la finada.

TELEGRAMA URGENTE

dirigido á los Reyes Magos por la confitería de León Tudanca

Habiéndose recibido hoy un vagón de los muy afamados chocolates Nestle, pueden contar con el cargamento que me solicitaban de tan exquisitos chocolates.

Se acaban de recibir las últimas novedades y á precios económicos en regalitos propios para Reyes, como podréis ver visitando la joyería de confianza de E. Villanueva, Plaza Mayor, número 48.

Para regalos de Reyes

Visitad la joyería Hijo de Pío Hernández, donde encontraréis grandes y variados surtidos en pendientes, alfileres, sortijas, relojes-pulsera, carteras y pitilleras, bolsos para señora y caballero, en pieles, última novedad y á precios sumamente económicos.

Duque de la Victoria, 20, teléfono 475

— PRECIO FIJO —

PARA REYES

Líquido unos cuantos artículos, propios para regalos:

Linternas eléctricas, de mano, desde	2'50	pesetas.
Plumas estilográficas, desde	1'50	»
Pendientes, desde	0'50	»
Paraguas, con varillaje inglés, desde	7	»
Tijeras de Solingen, desde	1	»
Cortaplumas de Solingen, desde	0'50	»

y otros artículos, solo durante dos días.

J. Mata Villanueva / Espolón-Teatro

En la imprenta de Antonio Polo se necesita un aprendiz que conozca máquina «Victoria». Sueldo, 7 pesetas.

La elegancia en confección, lo más fino y de más lujo en abrigos hechos para caballero, se vende en la acreditada sastrería de PEDRO MARTINEZ, *Espolón, 42, Burgos.*

AL PUBLICO

En el almacén establecido en el «Bar Esperanza» encontraréis vinos de primera á los siguientes precios:

Claro	70 céntimos litro.	
Tinto	60 »	»
Madrid	50 »	»

Por cántaras, pedid precios.

Propietario: Adrián Arnáiz.

Empresa de automóviles de Burgos á Espinosa de los Monteros, Medina de Pomar y Villarcayo

VILLARÍAS Y COMPAÑÍA

Esta empresa pone en conocimiento del público que á partir del 1.º de Enero de 1923, el automóvil-correo que sale actualmente á las nueve de la mañana con dirección á Espinosa de los Monteros, tendrá la salida á las once de la mañana de la Estación del ferrocarril de Burgos, pasando por la administración que esta Empresa tiene establecida en la calle de Vitoria, número 2, Librería internacional, para empalmar con el correo de La Robla, que pasa por Espinosa á las 16,30 para Bilbao.

Villarcayo 29 de Diciembre de 1922.

JULIO MONTES

Fotógrafo de la Real Casa

ha trasladado su gabinete fotográfico á la calle de San Juan, 63, entresuelo, izquierda, frente á la Delegación de Hacienda.

Teléfono número 413

CARBONES

Se sirven á domicilio ovoides de hulla de las minas de Villasur de Herreros á *4'50 pesetas el saco de 46 kilos.*

Los pedidos en la Librería Internacional, Vitoria, 2; zapatería de D. Emiliano Domingo, Mercado, 10, teléfono 316; tienda de ultramarinos La Precisa, San Lorenzo, 2 al 10, teléfono 324, y tienda de ultramarinos de D. Isidro Barrio, Vitoria, 20.

Artríticos, vuestra cura radical, AGUA DE CORCONTE.

Para las buenas mesas se imponen los vinos Rioja de *Bodegas Franco-Españolas de Logroño.*

La Bioforina Cárcamo es un activo y poderoso reconstituyente que los más reputados médicos recomiendan en casos de tuberculosis pulmonar.

Una de las mejores inversiones para el ahorro, es la adquisición de los BONOS á un año, de la sucursal del Crédito de la Unión Minera en esta ciudad.

Producen 5 por 100 de interés, como las Obligaciones del Tesoro, y son de igual plazo que éstas también; los intereses se cobran por trimestres, libres de impuestos; no están afectos á las oscilaciones de la Bolsa; y si el interesado necesita dinero en cualquier momento, el Banco le cede hasta el noventa por ciento del Bono con garantía de éste.

Diario de Avisos

Notas religiosas

SANTOS DE MAÑANA:

Santos Telesforo, Simeón Estilita, Emiliana, Apolinaria, Sinclética.

CULTOS:

Capilla del Santísimo Cristo de Burgos (Catedral).—Mañana viernes, á las doce, misa por nuestros soldados de Africa.

Concepcionistas de la enseñanza (Huerto del Rey).—Solemne octavario que las religiosas dedican al Nacimiento del Niño Jesús, á las cinco y media de la tarde.

Merced.—Primer viernes de mes.—Fiesta anual del Apostolado.

Por la mañana, desde las cinco, misas cada media hora.

A las cinco y media y ocho, misas de comunión general.

A las nueve se expondrá Su Divina Majestad, quedando de manifiesto para la adoración de los socios, que deberán hacer la vela en la hora señalada.

La misa de once se aplicará por las intenciones de los socios, en especial por los que hacen la vela.

Por la tarde, á las seis, rosario, novena de los primeros viernes, sermón y bendición.

San Lorenzo.—Adoración Nocturna.

Los turnos 1.º y 3.º celebrarán sus vigilias en las noches del 5 y 6 del actual, respectivamente, empezando á las 9'50 y al efecto se presentarán los adoradores en la sala de guardia con la anticipación reglamentaria.

Las misas de comunión se celebrarán á las cinco de la mañana del día 6 para el 1.º y del 7 para el 3.º

Consultorio Médico Municipal

Consultas para el 5 de Enero:

Medicina y Cirugía, de once y media á una.

Piel, estómago é intestinos, á la misma hora.

Niños y obstetricia y ginecología, de tres á cuatro.

Garganta, nariz y oídos, de seis á siete.

Nota.—Se ruega la presentación de la cartilla.

Casa de Socorro

Asistencias prestadas:

Juan de la Torre, de 30 años; herida contusa en el meñique derecho.

Hacienda

Libramientos para mañana:

D. Vidal Tablado y D. Juan L. Manrique.

Registro civil

Defunciones.—Patrocinio Rojo Revilla, de Burgos, 12 años, Pozo Seco, 4; Gloria Desireb Cloret, de Burgos, 5 meses, San Esteban, 9.

Nacimientos.—Florencio Marin Prieto, Concepción Antón Delgado.

Estado del tiempo

Observaciones meteorológicas del Instituto en el día de hoy:

Barómetro.—A las ocho de la mañana, 691'2; á las cuatro de la tarde, 691'2.

Temperaturas.-Máxima sombra, 3'6; mínima sombra, 0'0.

Dirección del viento.—A las ocho de la mañana, N.; á las cuatro de la tarde, N.

Pluviómetro: día 3, lluvia en milímetros, 6'3.

Mercados

Burgos 4.—Alaga á 74'50 reales los 44 kilos;=ptas. 42'04 los 100 kilos.

Mocho á 66 los 42 y 1|2;=38'82.

Rojo á 66 los 42 y 1|2;=38'82.

Centeno á 50 los 41 y 1|2;=31'20 íd.

Cebada á 42;=32'81 ídem.

Yeros á 79 los 44;=44'88 ídem.

Avena á 32;=30'76 ídem.

Harina, los 100 kilos, 53 pesetas.

Harinilla, 17 pesetas los 46 kilos; comidilla, 13 los 46; salvadillo, 8 los 34 y 1|2, y salvado, 8'50 los 34 y 1|2.

Entraron 100 fanegas.

La Unión y el Fénix Español

Seguros sobre la vida.—Seguros contra incencios.—Seguros de valores. Seguros contra accidentes.

Capital social: 12.000.000 de ptas. efectivas, completamente desembolsadas.

Agencias en todas las provincias de España, Francia, Portugal y Marruecos.

57 AÑOS DE EXISTENCIA

Subdirector en Burgos y provincia: Luis Gallardo. Oficinas: calle de Vitoria, núm. 16, planta baja.

Comunicados

Sr. Director del DIARIO DE BURGOS.

Muy distinguido señor nuestro: Rogamos á usted encarecidamente tenga la bondad de publicar el siguiente comunicado en contestación al que se inserta en el periódico de su digna dirección, correspondiente al día 12 del corriente mes, suscrito por el señor Martínez López, alcalde de este pueblo. Por razones de equidad y el derecho de defender á un amigo; injustamente atacado, no dudamos seremos complacidos, anticipándole por ello las gracias más expresivas sus afectísimos seguros servidores que besan su mano,

Sandalio Zaldo, Víctor Quintanilla, Raimundo Martínez, Valentín Quintanilla, Julián Martínez, Esteban Hacha, Pedro San Román, Gregorio de Miguel, R. Martínez, Daniel Martínez Zaldo, Teófilo Quintanilla, Buenaventura Espinosa, C. de Miguel, Daniel de Miguel, Angel Martínez.

Ante todo, y para que las cosas queden bien en su punto, un poco de historia sobre el comunicado á que nos referimos.

De fuente autorizada proceden nuestros informes, y por ello sabemos: Que cierto día y á la hora en que el señor Martínez López despacha los asuntos de la alcaldía, encontró sobre la mesa unas cuartillas escritas en la máquina de secretaría, que por natural curiosidad, leyó de cabo á cabo, y sin parar mientes, ni aún preguntar quién pudiera ser el autor (punto este que aún está por dilucidar) se mostró propicio á ponerlas su firma para que fuesen publicadas, no sin antes pedir que le explicasen algunas frases que no entendía: tal era aquella de «sine qua non» y la otra de «alma incubadora»: contestáronle que eran sencillamente pequeños rasgos de erudición sin importancia, con lo cual se dió por enterado y conforme el señor López firmó las cuartillas, sin otro interés, según él, que el darse un poco de postín en el periódico y á la vez un buen palo al señor Aparicio por no ser amigo suyo ni santo de su devoción.

Hasta aquí la historia del comunicado, y ahora nuestros comentarios y la consiguiente respuesta que, como amigos del señor Aparicio, nos parece oportuno dar al señor Martínez López.

Siempre el señor Aparicio ha puesto á contribución su influencia y valimiento preferentemente por las cosas de Pradoluengo. Podríamos citar tantos casos en apoyo de nuestro aserto, que nos haríamos interminables, y es seguro que en la presente ocasión ha influído recomendando é interesando en el ministerio que el expediente de graduación se resolviese y aprobase sin dilación y á medida del deseo de todos.

El señor Aparicio, en el plano que ocupa y en la altura á que ha llegado, no está al alcance de cualquier monterilla, y el alcalde de Pradoluengo, por mucho que estire los brazos y largos que sean los zancos en que se empine, no puede llegar con el palo á la altura de su calzado.

Estamos de acuerdo en que D. Adolfo Espinosa y Espinosa, hijo predilecto de Pradoluengo, es y ha sido el iniciador, el propulsor, el factotum de las escuelas graduadas (no el alma incubadora, como impropiamente dice el señor alcalde, porque el alma no incuba nada, que nosotros sepamos); que su nombre ilustre debe grabarse en mármoles, para que, por su altruismo, sacrificios, generosidad y desprendimiento en pro de la cultura, sea transmitido á las futuras generaciones como una gloria de este pueblo.

Todo esto lo aplaudimos sin reserva, y conste que somos los primeros en testimoniar nuestra gratitud y admiración á D. Adolfo Espinosa, pero sepa el señor alcalde que para enaltecer á un personaje no es necesario fustigar á otro sin razón, motivo ni fundamento.

Y terminamos aconsejando al señor Martínez López tenga muy en cuenta para lo sucesivo estas dos advertencias: Que es muy peligroso engalanarse con ropaje ajeno pues acontece siempre lo que al pavo de la fábula, que cuando más pomposo y vano se contonea entre los pavos reales vestido con plumas de éstos, una vez descubierto el disfraz, todos le picotean por atrevido y fatuo.

Y que es también perjudicial darse demasiado á sus empleados, porque de la excesiva confianza nace á veces que inconscientemente se va convirtiendo en instrumento de ellos, y de aquí puede salirle un grano purulento al señor alcalde y también al pueblo, cuyos granos son de los que no se curan con cataplasmas ni con paños calientes.

Y con esto, puestas las cosas en su verdadero punto, cumplimos también un deber de justicia dejando á cada uno en el lugar que le corresponde.

Pradoluengo 28 de Diciembre de 1922.—Sandalio Zaldo, Víctor Quintanilla, Esteban Hacha, Teófilo Quintanilla, Julián Martínez, Valentín Quintanilla, Pedro San Román, Gregorio de Miguel, Daniel Martínez Zaldo, Daniel de Miguel, C. de Miguel, Raimundo Martínez, Buenaventura Espinosa, R. Martínez, Angel Martínez.

Información telegráfica y telefónica

Servicio especial del DIARIO DE BURGOS

Primera conferencia

Madrid.—3'20 t.

Catástrofe minera

PALENCIA.—Esta mañana, á las seis y media, entraron los obreros al trabajo en una galería de una mina de la sociedad «La Carbonífera Española», enclavada en Orbó.

Cuando se hallaban en el interior se oyó un ruido que causó enorme pánico, pues se había desprendido la capa sexta del piso segundo de la mina.

Inmediatamente acudieron el director de la Compañía, el ingeniero de la mina y personal subalterno, con objeto de prestar auxilios, pero esto se hacía con gran dificultad, porque el carbón se hallaba acumulado á la entrada de la galería.

Por fin lograron hacerse paso y pudieron extraer los cadáveres de los mineros Félix Gutiérrez, de 22 años, y Benedicto Fernández, de 27, ambos casados.

Están gravemente heridos Eleuterio Abad y José Frias.

Los demás obreros resultaron ilesos, excepto Antonio Alvarez, de 29 años, que no ha sido hallado, suponiéndose que se encuentra sepultado entre los escombros.

En la boca de la mina se desarrollaron escenas de dolor entre las familias de las víctimas.

Al lugar de la catástrofe han acudido el gobernador civil y las demás autoridades.

El vecindario realiza trabajos de salvamento y atiende á los heridos.

En Gobernación

Hablando el duque de Almodovar del Valle con los periodistas sobre la cuestión del juego, volvió á repetir que será inexorable, con objeto de que tengan eficacia las disposiciones que ha dictado.

El presidente

El marqués de Alhucemas ha manifestado que hoy no había despachado con el Rey, porque anoche habló con él detenidamente en el banquete celebrado en Palacio.

Esta mañana estuvo el presidente en casa del señor Villanueva, á quien el doctor Jiménez ha hecho una dolorosa operación en un brazo, sin necesidad de anestesiarle, habiendo resistido el enfermo la operación con gran entereza.

La fiebre ha disminuido y su aspecto es bueno.

Esta noche se le hará una nueva cura.

Parece ser que la enfermedad no presenta complicaciones.

Siguió diciendo el jefe del Gobierno que un telegrama oficial de Portugal desmiente que exista agitación en Lisboa, donde, por el contrario, hay tranquilidad, hallándose dispuestas las autoridades á emplear toda clase de elementos para mantener el orden público.

Añadió que por ahora no se celebrará Consejo, porque á los ministros encargados de la ponencia de subsistencias debe dárseles tiempo suficiente para estudiar el problema en todos sus aspectos.

De Palacio

Con el Rey han despachado hoy los señores Alcalá Zamora y Silvela.

Luego recibió el Monarca en audiencia al general Aznar y á otros jefes y oficiales.

—Los Reyes han sentido mucho la muerte del obispo de Sión, habiendo ordenado D. Alfonso que se rindan al cadaver los mayores honores.

Probablemente por esta desgracia no habrá capilla pública el día 6 en Palacio.

—Esta mañana han llegado los hermanos de la Reina, con objeto de pasar una temporada en Madrid.

Se hospedarán en Palacio.

El fallecimiento del obispo de Sión

Durante toda la mañana se han dicho misas en la capilla ardiente por el alma del Patriarca de las Indias.

Celebró la primera el obispo de Lérida, al que siguieron el de Huesca y otros prelados.

Da guardia al cadaver un zaguanete de alabarderos.

Aun no se han decretado los honores que se le han de rendir.

Burguete

Esta mañana, en el expreso de Andalucía, ha llegado á Madrid el general Burguete.

Le esperaban en la estación el ministro de la Guerra, el subsecretario y varios militares.

El general se dirigió al Hotel de Roma, donde se hospeda.

Un homenaje

Los jefes y oficiales de la guardia civil han entregado al director general señor Zubia un sable de honor.

El coronel Pons pronunció un discurso, enalteciendo la figura del general.

Este contestó agradeciéndolo.

Los objetos de arte

Ha sido desmentida la noticia de que el Gobierno estuviese de acuerdo con la Nunciatura para dictar el decreto sobre la venta de las obras de arte propiedad de la Iglesia.

Firma

S. M. el Rey ha firmado los siguientes decretos:

Gracia y Justicia.—Jubilando al magistrado del Tribunal Supremo, D. Federico Marín.

—Nombrando magistrado del Supremo á D. Juan Díaz Sama.

—Idem presidente de la Audiencia de Las Palmas á D. Antonio Lara.

—Idem presidente de Sala de la misma Audiencia á D. José Carrasco.

—Juez del distrito de la Universidad de Madrid, á D. Antonio Antras.

—Idem del distrito del Hospital, de Barcelona, á D. Luis Olache.

—Fiscal de Cadiz á D. Antonio Ortega.

—De Zamora á D. José de Juana.

—De Guadalajara á D. José Espinosa.

—Magistrado de Zaragoza á D. Luis Barroeta.

—Idem de la Coruña á D. Fernando Vara.

—Abogado fiscal de Barcelona á don Antonio Salan.

—Magistrado de Segovia á D. Félix Cazo.

—De Murcia á D. Ricardo Panero.

—De Jaén á D. Jesús Sánchez.

—De Cádiz á D. Federico Lafuente.

—De Bilbao á D. Fernando Ugarte.

—De Badajoz á D. Trinidad Serrano.

GUERRA.—Concediendo la medalla de Sufrimientos por la Patria, pensionada, á ocho jefes y oficiales heridos en la campaña de Marruecos.

—Autorizando al ministro para adquirir con destino á la comandancia de ingenieros de Ceuta, material telegráfico por valor de 45.000 pesetas.

—Exceptuando de las formalidades de subasta, la adquisición de fincas con destino á campo de tiro y de instrucción, en Tarragona.

Licenciamiento

LARACHE.—Los individuos que han entrado en el tercer año de servicio, pertenecientes al reemplazo de 1920, serán repatriados sin esperar relevos.

No hay tales acuerdos

Se han desmentido los rumores que venían circulando sobre supuestos acuerdos adoptados por las guarniciones de Valencia, Barcelona y otras capitales.

De Fomento

Al señor Gasset ha visitado el diputado señor Silva, presidiendo una comisión de Cuenca, que fué á entregarle análogas peticiones á las hechas por los trigueros de Castilla.

Como se sabe—contestó el ministro—este asunto le llevé al último Consejo y probablemente esta tarde se reunirá la ponencia nombrada para tratar de la cuestión.

Así, el Gobierno, podrá obrar en justicia y resolver con rapidez.

Desmintió el ministro la noticia que publica un periódico sobre la fecha en que ha de dar su anunciada conferencia en el Instituto de ingenieros civiles sobre la ordenación ferroviaria.

No sabe cuándo tendrá lugar, ni ha elegido tema á desarrollar.

Afirmó que el proyecto de ordenación ferroviaria es obra exclusivamente suya.

El gobernador civil de Badajoz le participa que se han negado á roturar terrenos varios propietarios, entre ellos el marqués de Castelar y la marquesa viuda de Cisneros, pero que lo hará el Estado por cuenta de aquéllos, pues en esto se mostrará inexorable.

***

Segunda conferencia

Madrid.—5'20 t.

El Patriarca de las Indias

Como ya anticipamos, en la capilla ardiente, donde se halla el cadaver del Dr. D. Jaime Cardona, obispo de Sión y Patriarca de las Indias, se han dicho misas durante toda la mañana, que oyeron la Infanta D.ª Isabel. los generales Milans del Bosch, Weyler, Montero, Bascaran, Aizpuru, conde del Grove, marqués de la Torrecilla, Orozco, ministros de Guerra y Marina y otras personalidades.

Durante todo el día están desfilando por la casa mortuoria sociedades, entidades y representaciones de Círculos Católicos.

El entierro tendrá lugar mañana, á las tres y media de la tarde.

Se han concedido al cadaver honores de teniente general con mando en plaza.

En memoria de Pérez Galdós

Esta mañana, en el Retiro, un grupo de escritores y artistas rindió un homenaje á la memoria de Pérez Galdós.

Consistió en cubrir de flores y coronas las estatua del maestro.

Se destacaba un monumental ramo de claveles rojos y amarillos, con cintas de los colores nacionales.

Leyéronse unas cuartillas de Ramírez Angel y Pérez Ayala.

Siguen los bombardeos

MELILLA.—Las escuadrillas de aeroplanos continúan bombardeando las zonas enemigas.

De viaje

LARACHE.—De la zona francesa ha llegado Sidi Abselam, prestigioso cherif de Draa.

MENCHETA.

***

Nota.—La aglomeración de originales de la localidad nos obliga á retirar la mayor parte de nuestra información telefónica, publicando solamente las noticias de mayor interés.

BOLSA

	Día 3	Día 4
4 por 100 interior	71'00	70'90
Idem fin de mes	00'00	00'00
5 por 100 amortizable	96'75	97'00
4 por 100 amortizable	89'00	89'00
Acciones del Banco de España	598'00	590'00
Idem Compañía Arrendataria de Tabacos	000'00	000'00
París 4 por 100 interior español	85'75	85'70
Cambios sobre París, cheques	46'05	00'00
Cambios sobre Londres, ídem	29'60	29'59
Acciones preferentes Sociedad general Azucarera	72'75	73'50
Acciones ordinarias de ídem	36'00	37'00
Obligaciones de ídem	00'00	00'00
Acciones Banco Español de la Plata	240'00	240'00
Cédulas hipotecarias 4 por 100	91'00	91'00
Carpetas de amortizable	96'70	97'00
Hispano	000'00	195'00
Interior nuevo	71'50	70'90
Marcos	0'00	0'00
Bonos del Tesoro	102'50	102'55

ISIDRO PLAZA.—Banquero

Isla, 5, Burgos.—Casa fundada en 1858

Esta Casa, la más antigua de esta clase en operaciones de Banca y Bolsa, ha establecido un servicio especial y muy económico para la compra y venta al contado de toda clase de valores del Estado, entregando los títulos en el acto.

Se encarga también de hacerlo en comisión, en las Bolsas españolas y extranjeras, de valores del Estado, Corporaciones y Sociedades.

Giros sobre todas las provincias y pueblos de importancia, cambio y descuento.

Cuentas corrientes y préstamos con valores.

Se admiten depósitos en metálico y valores, sin cobrar derechos por custodia.

Compra de toda clase de cupones.

Préstamos hipotecarios.

Horas de oficina: de nueve á dos y de cuatro á seis.

LOS REYES

Inmenso y variado surtido de juguetes, desde 50 céntimos hasta 300 pesetas.

LOS CHICOS / Plaza Mayor, 3

PARA LOS REYES. Todo el mundo debe visitar el comercio de Almirante Bonifaz, número 3, donde encontrarán juguetes de todas clases, á precios sumamente económicos.

Así mismo se acaba de recibir un buen surtido de pendientes y pulseras, propios para regalo de estas fiestas.

¡No confundirse! Almirante Bonifaz, número 3 (frente á «La Cocina»).

ARRIENDO. Se ceden espaciosos locales, sitos en el casco de esta ciudad, propios para instalar industrias. Informarán en esta Administración.

¡NO LO DUDEN! Quien en mejores condiciones puede servir sus encargos es Estanislao Medrano, fábrica de aserrar maderas, tarima y carpintería mecánica. Palacios de la Sierra (Burgos).

TARIMA, de pino rojo del Norte, de varios largos, se vende á precios muy económicos. Florencio Martínez, carpintería y maderas, carretera de Madrid.

Imprenta del DIARIO DE BURGOS.

M.E.C.D. 2017

Criaréis hijos de bronce

si los criáis con

Glaxo

GLAXO es la mejor leche de vaca apropiada al estómago humano. Maravilloso también como alimento de ancianos y enfermos y de embarazadas y señoras que crían, á las que aumenta la leche.

Pídase en farmacias, droguerías y tiendas de comestibles.
Importadores exclusivos: Sebastián Tauler y Compañía, Montera, 18, Madrid.

Modern'Garage

Lain-Calvo, 33 — Teléfono número 108
— BURGOS —

Automóviles Chenard & Walker

AGENCIA DE BURGOS, PALENCIA Y VALLADOLID

Magníficos chassis con motores de 4 y 6 cilindros, desde 8 á 10 HP. ruedas metálicas ó de madera, montado sobre ellos preciosas carrocerías á gusto del cliente, desde el precio más económico al más elevado

SÓLIDOS — SILENCIOSOS — POCO CONSUMO

MOTOCICLETAS Y BICICLETAS DE VARIAS MARCAS

Preciosos modelos para carrera, turismo y paseo, de caballero y niños de ambos sexos.

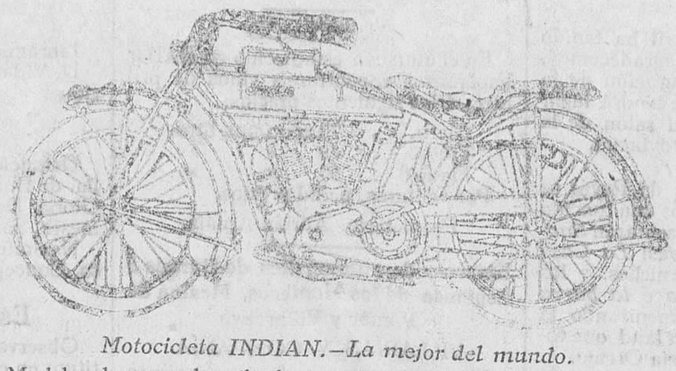

Motocicleta INDIAN.—La mejor del mundo.

Modelos de uno y dos cilindros, de 3 y 1/2, 4, 5 y 7 HP y de tipo Hendes Special, con arranque, alumbrado y klaxon eléctrico, contador kilométrico é indicador de velocidad.

STOCK MICHELIN

Vulcanización de neumáticos

Taller de reparaciones

CARGA DE ACUMULADORES
ESMALTAJE A FUEGO
PIEZAS DE RECAMBIO

Inmenso surtido en toda clase de accesorios

GASOLINAS
ACEITES
GRASAS, ETC.

Alquiler de automóviles á precios convencionales

C.ías Marítimas y Francesas

C.ie G.le Transatlantique — Sub-Atlantique Y C.ías Chargeurs Reunis

Línea Brasil - Uruguay - Argentina

Salidas fijas y sin transbordo desde el puerto de BILBAO para RIO DE JANEIRO, MONTEVIDEO y BUENOS AIRES.

PROXIMAS SALIDAS:

El día 11 de Enero el vapor correo EUBEE.
El día 26 de Enero el vapor correo CEYLAN.
Admitiendo pasajeros de primera, preferente, tercera especial y tercera clase.
Precio en tercera especial. 385 pesetas, incluído impuestos.
Precio en tercera clase . . 355 pesetas, incluído impuestos.

Salidas del puerto de BURDEOS para RIO DE JANEIRO, SANTOS, MONTEVIDEO y BUENOS AIRES por vapores correos de gran velocidad.

PROXIMAS SALIDAS:

El día 27 de Enero el vapor MOSELLA.
El día 17 de Febrero el vapor MASSILLA.
Admitiendo pasajeros de gran lujo, lujo, primera, segunda y segunda intermediaria.

Línea Habana - Veracruz - New-Orleans

El día 5 de Enero saldrá del puerto de BILBAO el magnífico vapor correo MISSPURI.
Admitiendo pasajeros de segudda, segunda intermediaria, tercera preferente y tercera clase.

Línea postal Santander - Habana - Veracruz

SALIDAS: 22 Enero vapor FLANDRE; 22 Febrero, vapor ESPAGNE.
Para informes y billetes de pasajes, dirigirse á los agentes de la Compañía:

Sres. Félix Iglesias y C.ª, Arenal, 6, Bilbao. Teléfono, 1081

Holland América Line de Rotterdam

Servicio regular de vapores de pasaje desde los puertos del Norte de España á los de Cuba-México

Próximas salidas para la Habana, Veracruz y Tampico

SPAARDAM..	Bilbao. . .	1 Enero.	MAASDAM. .	Bilbao. . .	23 Enero.
	Santander	2 »		Santander	24 »
	Coruña . .	4 »		Coruña . .	26 »
	Vigo. . . .	5 »		Vigo	27 »

EDAM. . . .	Bilbao. . .	13 Febrero.
	Santander.	14 »
	Coruña . .	16 »
	Vigo	17 »

admitiendo pasajeros de cámara, segunda económica y tercera clase.
Precio del pasaje en 3.ª clase: Cuba, 557 pesetas; México, 600'25, incluídos todos los impuestos.
Para toda clase de informes dirigirse á los agentes:
En Bilbao, señores Pérez Ullívarri é Hijos.
En Santander, D. Francisco García.
En Coruña, señores López y Sánchez.
En Vigo, D. Joaquín Dávila y Compañía.

Servicios de la Compañía Trasatlántica

Línea de Cuba á Méjico

Servicio mensual saliendo de Bilbao el 17, de Santander el 19, de Gijón el 20 y de Coruña el 21, para Habana y Veracruz. Salidas de Veracruz el 16 y de Habana el 20 de cada mes, para Coruña, Gijón y Santander.

Línea de Buenos Aires

Servicio mensual saliendo de Barcelona el 1, de Málaga el 5 y de Cádiz el 7, para Santa Cruz de Tenerife, Montevideo y Buenos Aires; emprendiendo el viaje de regreso desde Buenos Aires el día 2 y de Montevideo el 3.

Línea de New York, Cuba-Méjico

Servicio mensual saliendo de Barcelona el 25, de Valencia el 26, de Málaga el 28 y de Cádiz el 30, para New-York, Habana y Veracruz. Regreso de Veracruz el 27 y de Habana el 30 de cada mes, con escala en New-York.

Línea de Venezuela-Colombia

Servicio mensual saliendo de Barcelona el 10, el 11 de Valencia, el 13 de Málaga y de Cádiz el 15 de cada mes para Las Palmas, Santa Cruz de Tenerife, Santa Cruz de la Palma, Puerto Rico y Habana. Salida de Colón el 12 para Sabanilla, Curaçao, Puerto Cabello, La Guayra, Puerto Rico, Canarias, Cádiz y Barcelona.

Además de los indicados servicios, la Compañía Trasatlántica tiene establecidos los especiales de los puertos del Mediterráneo á New-York, puertos Cantábrico á New-York y la línea de Barcelona á Filipinas, cuyas salidas se anunciarán oportunamente en cada viaje.

Estos vapores admiten carga en las condiciones más favorables y pasajeros, á quienes la Compañía da alojamiento muy cómodo y trato esmerado, como ha acreditado en su dilatado servicio. Todos los vapores tienen telegrafía sin hilos.

Para informes sobre pasaje de cámara y carga, diríjanse al agente de la Compañía en Burgos

Julián Ruiz.—Puebla, 20, 2.°, derecha

Motor Semi-Diesel «AMIS»

(Fabricación Sueca)

El motor ideal para la agricultura y pequeña industria

No tiene válvulas — No tiene carburador
No tiene magneto — No tiene bujías

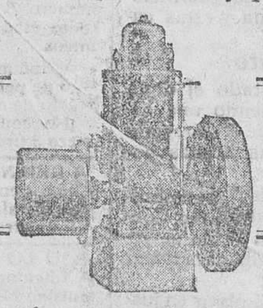

:: Indispensable como fuerza auxiliar en períodos de estiaje ::

Consume la mitad que los de gasolina y quema combustible de bajo precio.
Máquina de gran robustez, funcionamiento seguro y manejo sencillísimo.

EXISTENCIAS EN ESPAÑA)-(NUMEROSAS REFERENCIAS

Pídanse datos y presupuestos á

D. TOMÁS OREJÓN.—Madrid, 9, Burgos

SAL FACI

Vivero de vides americanas

de Salas de Bureba (Burgos)

Los señores viticultores que deseen adquirir vides de dicho vivero, pueden dirigirse á D. Dámaso Criales (Salas de Bureba) las cuales comenzarán á expedirse desde esta fecha, recogiendo injertos de diferentes variedades de pies americanos y viníferos, barbados y estaquillas.

Las vides que se remitan por ferrocarril se cobrarán, además de su importe, tres y una peseta millar ó fracción por embalaje y transporte hasta la estación de Briviesca. Embalaje en cajas de musgo comprimido, cesando toda responsabilidad en el momento en que queden facturadas.

Precios y detalles, por correspondencia.

Casa Munguía

Plaza Mayor, 42, y Lain-Calvo, 9.-Teléfono número 88.-Burgos

Gran casa de tejidos, pañería y confecciones de caballero, señora y niños

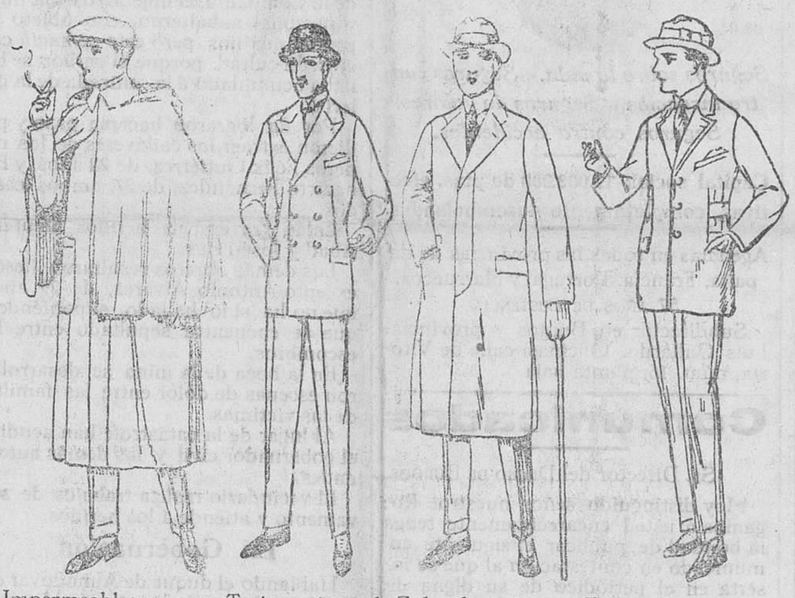

Impermeables con esclavina á 140, 150 y 160 pesetas — Trajes paño melton, americana cruzada, desde 45 á 120 pts. — Gabardinas impermeables á 90, 100, 120 y 150 pesetas — Trajes de paño arrasado, confección escmerada, á 50, 60, 75 y 100 pesetas

Impermeables negros, ribetes blancos, á 80, 90 y 100 pesetas — Vestidos en jerga azul marino, para niñas de seis á diez años, á 35, 40 y 50 pesetas — Abriguitos de niña, paños novedad, formas de fantasía, á 20, 25, 30 y 35 pesetas — Vestidos de levita, en gabardina de lana, á 90, 100 y 110 pesetas

Motores Diesel — Motores á gas pobre — Motores á gasolina
Motores eléctricos — Máquinas de vapor.

Grandes existencias en nuestros almacenes de Burgos y Valladolid, para entrega inmediata.

Disponemos de mecánicos competentes para los montajes, y de un surtido completo en piezas de repuesto para los motores que vendemos.

Pídanse catálogos y presupuestos:

Isla y Villanueva.—Calle de Madrid, 5

Fábrica de libros rayados

(MOVIDA POR ELECTRO-MOTOR)

Mayores / Diarios / Copiadores / Actas
Encuadernaciones / Fábrica de cajas de cartón

Enrique Martínez :: Lain-Calvo, 12, Burgos

Casa de Saldos

ALMIRANTE BONIFAZ, 15

Todo el que quiera aprovecharse, llegó el momento

Colchas piqué, tamaño grande, á 6'75 pesetas una.
Cortes de colchón, cutí satinado, á 8'90.
Refajos, punto, á 1'25 y 1'75.
Cortes de traje para caballero, impermeable, á 11.
Toallas felpa, á 0'60.
Ligas, á 0'50.
Calcetines seda, reforzados, á 1'75 y 2'25.
Camisas caballero, batista y franela, á 4'50 y 4'90.
Sábanas, tamaño grande, á 4'75.
Camisetas caballero, gamuza y cheviot, á 1'75.
Corsés faja, garantizados, á 4'50.
Idem seda y sedalina, á 8 y 10.
Trapos cocina, semi unión, á 0'45.
Delantales cocina, semi unión, á 1'25.
Bufandas pirineo, grandísimas, á 1'75 y 2'25.
Paños higiénicoss (estuche media docena), á 2'90.
Hay muchos artículos más, imposible de detallarse, á precios increíbles.

Almirante Bonifaz, 15. CASA DE SALDOS

Grandes viveros de plantas forestales y frutales

Venta de plantas de manzanos, perales, ciruelos, melocotoneros, almendros, nísperos, nogales, albaricoqueros, naranjo, limoneros, olivos, higueras, membrillos, etc.

PINOS: Insignis, marítimo, pinaster, piñonero, halepensis de Jerusalem, laricio, negro de Austria, strobus, silvestre, etc.

Fresno americano, roble rojo americano, castaño del Japón y del país, aylantus glandulosa, acacia mimosa Dealbata, acacia común, acacia farnesiana, acacia grandiflora y de otras más variedades.

CHOPOS de distintas variedades.

Aleroes del Japón y europea. Laris europea. Thuyas. Cupresus macrocarpa y piramidal. Eucaliptus globulus, maculata, amigdalina, rostrata, robusta, citriodora, teriticornis, rudis y otras variedades, todas en maceta.

Esta casa se encarga de toda clase de trabajos de repoblaciones de montes, siendo la más importante de España entre las del ramo, habiendo efectuado los trabajos de repoblación del monte «Solluve», que dispone de una extensión superficial de mil hectáreas, con 44 kilómetros de perímetro, en dos años, plantando en él cuatro millones de pinos, con acacias, fresnos, eucaliptus, etc., cuyas plantas proceden de sus viveros.

Estudios y presupuestos para trabajos de repoblaciones de montes.
Venta de abonos y SEMILLAS de todas clases.
Dirigirse á su director y propietario

Andrés Santos Inchausti, Orduña (Vizcaya)

Representante en Burgos: D. Pablo Tobar, Isla, 23 (Audiencia).

LA CASA más surtida y que más barato vende en Burgos las camas y muebles, es sin duda alguna

La Gran Bretaña

Siempre grandes existencias. Siempre las últimas novedades.

Siempre nuevos modelos. Géneros de absoluta confianza.

Antes de comprar camas y muebles visite esta casa para convencerse de su baratura.

FABRICACIÓN ESPECIAL DE COLCHONES METÁLICOS

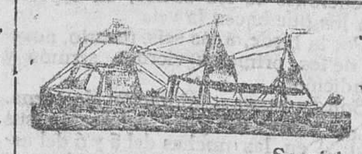

- Compañía del Pacífico -

VAPORES CORREOS INGLESES DE DOS Y TRES HELICES

Servicio del Canal de Panamá

Para Habana, Colón, Panamá, puertos del Perú y Chile
Vapor ORIANA, de Santander el 28 de Enero.
Admite carga y pasajeros de primera, segunda y tercera clase.

Precio para Habana.	1.ª	clase	1.709	pesetas,	incluídos	los	impuestos.
» » »	2.ª	»	914	»	»	»	
» » »	3.ª	»	557	»	»	»	

Servicio de Brasil, Montevideo y Buenos Aires

Para Río de Janeiro, Santos, Montevideo, Buenos Aires, Port-Stanley, Punta Arenas, Coronel, Talcahuano Valpariso y demás puertos de Chile y Perú.
Vapor **ORTEGA**, de Santander el 14 de Enero. Admite carga y pasajeros de primera, segunda y tercera clase.
Precios para Río de Janeiro, Santos, Montevideo y Buenos Aires, en tercera clase, incluídos los impuestos, pesetas 365'10; en camarotes cerrados, pesetas 3[illegible]5'10.

Servicio de Francia é Inglaterra

Vavor ORCOMA, de Santander, el 23 de Enero, para La Rochelle Pallice y Liverpool, expidiéndose billetes directos á París y Londres.
Trato esmeradísimo. Lujosas instalaciones. Camarotes cerrados de dos y cuatro literas para los pasajeros de tercera clase. Rebajas á familias.
Para toda clase de informes dirigirse á sus agentes en Santander:

Hijos de Basterrechea, Paseo de Pereda, 6.—Teléfono 41

M.E.C.D. 2017