EL CANTÁBRICO

DIARIO DE LA MAÑANA

Santander. - Año XLII. - Número 14.522 | Fundado por Don José Estrañi | Martes, 17 de noviembre de 1936

AYER TAMBIEN FUE UN DIA TRIUNFAL PARA LA GLORIOSA AVIACION REPUBLICANA

Otro éxito de las fuerzas leales.

Madrid.—En el frente de Navalperal apenas se registran ligeros contactos y constante paqueo entre las avanzadillas.

En Zarzalejo nuestras fuerzas han ocupado unos puestos de elevación y estrategia, donde el enemigo tenía emplazada una pieza de artillería, que cayó en nuestro poder, sin que los servidores intentaran defenderla. Huyeron rápidamente para librarse del fuego de nuestras ametralladoras.

El ataque cogió de sorpresa a los revoltosos.

Dr. Vázquez Andiande MUELLE, 20, 2.º
CIRUGIA Y PARTOS
De once a una y cuatro a seis. Tel. 3122.

Disposiciones de Finanzas.

Madrid.—Por la Consejería de Finanzas de la Junta de Defensa se han adoptado varias disposiciones.

Una de ellas dice así:

Artículo 1.º A partir de esta fecha, los titulares de cuentas corrientes podrán disponer únicamente de 750 pesetas al mes.

Las industrias dispondrán de lo necesario para pago de alquileres, agua, gas, electricidad, impuestos, jornales, seguros obreros, etc.

Cuando las cuentas corrientes se tengan en Cajas de Ahorros se percibirán hasta 75 pesetas semanales.

Art. 2.º Cuando un titular lo sea de varias cuentas corrientes en uno o en varios Bancos, el total a retirar de todos ellos no excederá de la cantidad indicada en el artículo anterior.

Art. 3.º A partir de la publicación de esta disposición en el «Boletín Oficial» se cerrarán todas las agencias urbanas de los Bancos y quedarán centralizadas todas las operaciones.

Otra disposición dice así.

Artículo único. Se concede una moratoria indefinida para los protestos de las letras de cambio mientras duren las actuales circunstancias.

Por otra disposición se determina:

Artículo único. A partir de la publicación de esta orden en el «Boletín Oficial» se hará cargo de la dirección del Banco Hipotecario el Comité de empresa del mismo.

Hay, por último, otra disposición en la que se resuelve que: «En vista de las circunstancias extraordinarias por que atraviesa el país, la Junta de Defensa, a propuesta de la Consejería de Finanzas, ha dispuesto que estarán exentas del impuesto de derechos reales las compras de municiones que se realicen.»

Combate aéreo.

Madrid.—A primera hora de la tarde se presentaron sobre Madrid varios trimotores enemigos, que arrojaron un número crecido de bombas, causando daños materiales y víctimas, que hasta el momento no han sido precisados.

En algunos sitios se vió salir columnas de humo.

Nuestros cazas se elevaron para entablar una lucha aérea contra los aviones facciosos, pero la mayoría de éstos huyeron.

Un caza obligó a un trimotor a entablar la lucha, atacándole e impidiéndole la huida.

Los dos aparatos cayeron a tierra.

El trimotor faccioso se estrelló contra el suelo al final de la calle de Ríos Rosas.

El piloto del caza leal se arrojó al aire en paracaídas y pudo llegar al suelo sano y salvo.

Una disposición de Transportes.

Madrid.—El Consejero de Comunicaciones y Transportes ha dictado la siguiente disposición:

Por el artículo 4.º de la disposición dictada por la Consejería de Comunicaciones y Transportes de la Junta de Defensa, el día 13 se ordenó que todos los vehículos industriales de motor fueran puestos a disposición de aquélla a partir de las dos de la tarde.

Con plausible diligencia gran número de entidades cumplieron lo dispuesto; pero, sin duda, por la premura del plazo faltan aún bastantes por efectuarlo.

Esta Consejería, en uso de sus facultades, dispone prorrogar hasta el martes, 17, a las seis de la tarde, el plazo para la presentación de relaciones de los vehículos y solicitudes de autorizaciones.

Leopoldo Rodríguez F. Sierra
MÉDICO RADIÓLOGO
Especialista en Piel, Secretas y Radiumterapia.
Consulta de diez a una. - Muelle, 20. - Tel. 29-36.

EN LOS FRENTES DE MADRID HAN SIDO RECHAZADOS LOS ATAQUES DE LOS REBELDES, A LOS QUE SE CAUSÓ GRANDES PERDIDAS

Interesante relato de un periodista corresponsal de guerra.

Madrid.—Un periodista, en la información que, como corresponsal de guerra, envía a su periódico, dice el domingo:

Estamos a 45 kilómetros de Madrid, en una de las partes más firmes y avanzadas de nuestras defensas. Como todo en este famoso cerco ha sido irregular e insospechado, resulta que tenemos a retaguardia muchos pueblos en nuestras manos, de cuya ocupación, a pesar de los duros combates que se han librado, no nos conviene dar cuenta, y todo lo que se hace responde ahora a un plan muy meditado y sería estúpido que por servir una curiosidad del lector fuéramos a facilitar informes al enemigo.

Estamos a 45 kilómetros de Madrid, aposentados en una finca de recreo que era propiedad de uno de los hombres que más románticamente y con más lealtad vienen sirviendo a la República. La radio nos trae noticias de Madrid, grandemente optimistas. Tampoco nos faltan algunas referencias de los facciosos. Con gran difusión han dado, entre otras, la siguiente:

«En automóvil de su propiedad marchó ayer a Badajoz, en compañía de los diplomáticos señores Puebla y Rocha, el «consecuente» y abnegado republicano don Alejandro Lerroux. El jefe radical quiere estar en Madrid para asistir a la toma de posesión del nuevo Gobierno, proponiéndose luego reorganizar su partido e iniciar una intensa propaganda por toda España.»

Más adhesiones a la Junta de Defensa.

Madrid.—Entre las adhesiones recibidas últimamente por la Junta de Defensa de Madrid figuran las del Comitté ejecutivo y Consejo provincial de Izquierda Republicana, Comité ejecutivo de Izquierda Federal y Comité de control del Banco Exterior de España.

Fuerte ataque rechazado.

Madrid.—Una fuerte preparación de desgaste, durante la madrugada del domingo pretendió preludiar con éxito poniendo en práctica a lo largo de la los frentes en la mañana de hoy.

La aviación rebelde apareció en el horizonte. El lanzamiento de metralla fué bastante intenso.

Han realizado las tropas facciosas que están a las puertas de Madrid un gran esfuerzo para entrar en la capital de la República. Llevaron el ataque con arreglo al plan que han venido niendo en práctica a lo largo de la campaña.

A las siete de la mañana los cañones enemigos abrieron fuego sobre nuestras posiciones. A las nueve se presentó la aviación, que descargó gran número de bombas sobre nuestros combatientes. Estos no dieron un paso atrás. Acto seguido, por las inmediaciones del puente de los Franceses y Puerta de Hierro intentaron un desesperado ataque simultáneo, empleando un verdadero arsenal de armas de todas clases.

Nuestras fuerzas resistieron, haciendo un fuego mortífero y feroz. Al cabo de dos horas de crudísima batalla, el enemigo hubo de replegarse a sus posiciones primitivas. Nuestra artillería estableció una cortina de fuego eficacísima, y más tarde las baterías de grueso calibre abrieron terrible fuego, muy eficaz, sobre unas concentraciones observadas cerca del monte Garabita.

Puede asegurarse que la intentona del enemigo se ha visto malograda. El fracaso de hoy encierra mucha gravedad para el enemigo, pues se habrá convencido de que tomar Madrid es una empresa gigantesca.

La aviación rebelde, tan pronto cedió a la fuga, abandonando todo cieron a la fuga, abandonando todo objetivo militar para acudir, en cambio, a soltar su carga en los núcleos urbanos de Madrid, donde nuevamente causaron víctimas inocentes.

En el sector de la carretera de Extremadura apareció un grupo de fascistas, que quedó disuelto al primer cañonazo de nuestras piezas. Seguidamente desistieron de su intento.

En el sector de Carabanchel, no sólo no se ha detenido nuestro avance por ambas alas, sino que ha aumentado. En el centro se conservan las posiciones.

DEL MOMENTO

Interesantes declaraciones de Angel Pestaña.

Angel Pestaña, que tan notables trabajos periodísticos viene publicando en Madrid, en «El Sindicalista», ha hecho ayer en Valencia unas declaraciones interesantes a un reportero de la gran ciudad mediterránea citada. Recogemos dichas declaraciones porque vienen a ratificar el concepto de disciplina y organización a que se refería nuestro artículo del domingo, tan esencial en estos instantes en los que el pueblo se apresta a dar la batalla decisiva al fascismo para aplastarle.

El líder obrerista, tras expresarse con gran optimismo, con un optimismo que tiene su base en las observaciones que ha venido haciendo en Madrid, cuya situación, a pesar de las embestidas desesperadas de los rebeldes, considera excelente, y que «no podrá ser nunca del fascismo, salvo un fenómeno que seguramente no ha de producirse», hace estas dos afirmaciones: Una, que es preciso que en los demás frentes se haga una ofensiva tenaz, y otra, en la que dice que, con esto y con que cada uno esté en su puesto y cumpla con su deber con rígida disciplina en la vanguardia y perfecta organización en la retaguardia, la guerra la tenemos ganada.

No se trata, pues, de consejos líricos ni de charlas dichas sin la autoridad que el caso requiere en estas circunstancias solemnes en las que el pueblo lucha bravamente por la causa de la libertad y de defensa de la soberanía nacional con la seguridad del triunfo, de la gloriosa victoria que se acerca con el aniquilamiento total de las fuerzas reaccionarias que promovieron la espantosa guerra civil que está poniendo a España en escombros. Las observaciones anotadas están hechas por un hombre que se encara con la realidad, que señala con optimismo la situación de la lucha y que vislumbra la victoria, condicionando la consecución de la misma a que se lleve a cabo una ofensiva tenaz y a que se alíen—como se han aliado ya—fuertemente la rígida disciplina de vanguardia con una perfecta organización en retaguardia. Es decir, que cada uno de los ciudadanos enemigos de la rebelión sepamos cumplir, cada uno en su puesto, con nuestro deber en estos momentos dramáticos de la lucha contra los facciosos, que es el camino más corto para conseguir la victoria el pueblo español.

Comentarios de la Prensa de Madrid

«A B C»

Madrid.—En su número de hoy, dice:

«Las bravas jornadas de las tropas leales en estos aciagos días han traído hasta a los pusilánimes descreídos la convicción de que los ataques de los facciosos se estrellarán ante la resistencia de los milicianos de la República.»

En otro artículo, refiriéndose a la situación, dice:

«Ni desaliento ni frivolidad en el optimismo; sólo claridad de juicio y voluntad de vencer.»

«JUVENTUD»

La palabra retroceder, no es castellana. Los combatientes del pueblo sólo entienden una consigna: seguir resistiendo hasta vencer.

En otro artículo dice: «Se acabó el paseo militar. Todo el mundo nuevo se ha levantado ante los generales facciosos cuando sus tropas moras y mercenarias se han acercado a Madrid, y se han interpuesto entre éste y los que creían haber conseguido su propósito.

Va siendo urgente forzar la marcha de los acontecimientos y hacer replegarse al enemigo sobre las torpes líneas que trazó desde Extremadura.

¡Milicianos! Tenéis de vuestra parte la fuerza del número, apoyada por medios abundantes. ¡A ellos!»

«EL SOCIALISTA»

Resueltamente, no pasarán. La conclusión que se obtiene del examen sereno de los hechos es optimista, pero este optimismo está condicionado a la necesidad en los combatientes de tener siempre mucho nervio y mucho temple.

Por encima de nuestra voluntad de vencer, nada. Por encima de nuestra voluntad de victoria, nada.

En otro artículo destaca la tranquilidad en varios frentes de otras regiones, y pide que se aproveche en esos la disminución de las fuerzas adversarias para emplearse en una ofensiva dura.

España está interesada en que la situación de la capital se despeje rápidamente.

Hay que romper el asedio, suponiendo que sea asedio, y llevar lejos los frentes de lucha.

No pasarán. No pueden pasar.

«POLITICA»

No ganaremos por tener un ejército de más hombres que ellos; ganaremos por nuestra mayor voluntad de obtener la victoria.

Las circunstancias exigen organizar y utilizar el heroísmo. Sólo con una rígida disciplina en nuestro ejército podremos vencer a su ejército, sometido a la ciega disciplina.

«EL SOL»

Si hasta ahora la lucha pudo ser sostenida con todas las desventajas, si no sólo ha sido sostenida, sino que en ocasiones les hemos vencido y en muchas otras se ha mantenido el equilibrio entre nuestros esfuerzos y los suyos, ¿qué duda cabe de que vamos adelante y de que paso a paso estamos labrando nuestra victoria?

«EL LIBERAL»

Reconociendo que es delicada la situación, esto no quiere decir, ni mucho menos, que haya peligro inminente.

La defensa de Madrid está en el momento culminante. Confiemos, pues todas las previsiones están tomadas y es muy eficaz la actuación inteligente de la Junta de Defensa.

«LA LIBERTAD»

Son incalculables los resultados obtenidos hasta ahora por el Gobierno, que se vió obligado a realizar un acto tan doloroso como necesario al trasladarse a la ciudad del Turia.

PARA MUEBLES
ECONOMICOS Y MODERNOS
RIBALAYGUA

Opiniones de gran interés.

Madrid.—Un periodista ha solicitado las opiniones de elementos destacados de la defensa acerca del momento actual.

El consejero señor Mitje ha dicho que si todo estuviera reducido a impedir la conquista de Madrid ahora mismo podríamos decir que nuestro objetivo se había realizado. No entran ni pueden entrar.

Refiriéndose a los países que ayudan a los facciosos, dice que en abril, en un país determinado, el general Sanjurjo adquirió armas y municiones para los facciosos.

Francisco Sanjurjo ha dicho que aunque la situación es delicada, por Madrid no pasarán de ningún modo.

El comisario de la brigada internacional, Nicoletti, ha dicho que Madrid está muy bien defendido. De todas partes de España llegan al Gobierno ofrecimientos que superan todos los cálculos.

Buenaventura Durruti ha dicho que en Madrid no entrarán y que está muy contento en Madrid y con Madrid.

R. PRESMANES DENTISTA
Fuencarral, 1 duplicado, principal.

Detalles de una crónica de guerra.

Madrid.—Un periódico publica la crónica que le remite su enviado especial en los frentes.

El cronista dice que la carretera de Aranjuez está limpia de enemigos, y lo mismo sucede con el trozo más necesario de la de Andalucía.

Añade que en los frentes de Getafe y Aranjuez las fuerzas llevan sin descansar diez días.

Conferencia internacional de Juventudes

Madrid.—El Frente de Juventudes Españolas ha convocado a todas las Juventudes del mundo a una conferencia internacional, que se celebrará en París, los días 27 y 28 de noviembre, en la cual se tratará acerca del problema de España,

Se pagarán las letras en los domicilios de los Bancos.

Madrid.—Se ha publicado una orden, de la Junta de Defensa, en la que se dice que teniendo en cuenta las circunstancias actuales y la cantidad de funcionarios subalternos de Banca que se hallan ausentes por causa de la lucha, a propuesta de la Consejería de Finanzas ha dispuesto la Junta de Defensa que todas las letras de cambio sean abonadas a su vencimiento en los domicilios de los Bancos tenedores de las mismas.

Los obreros de industrias químicas.

Madrid.—La Federación española de obreros de las fábricas de productos químicos han hecho saber en una nota que bajo ningún pretexto se autorizará la salida de Madrid a ninguno de sus afiliados.

Reunión de la Junta de Defensa.

Madrid.—Ha celebrado una reunión la Comisión permanente de la Junta de Defensa.

Asistió el general Pozas.

La Junta acordó quedar reunida en sesión permanente para seguir la marcha de las operaciones.

Aunque la cercanía del enemigo hace que la situación sea delicada, no es de ningún modo pesimista, puesto que la Junta cuenta con medios para vencer las dificultades presentes.

Estos medios llegarán en mayor cantidad aún, para tenerlos a disposición de los combatientes.

Franceses al servicio de los facciosos.

Madrid.—El corresponsal especial enviado a España por el diario parisino «La Journal», publica una crónica, en la que dice que en Burgos ha visto a varios aviadores franceses que han llegado para ponerse al servicio de los facciosos.

Añade que en Pamplona un joven francés de 20 años ha muerto después de una agonía de un mes. Mola presidió los funerales.

Comisaría general de Guerra.

El material de guerra.

Atendiendo el requerimiento que se hace a esta Comisaría General de Guerra, me dirijo a los obreros metalúrgicos de Santander y su provincia, torneros y ajustadores principalmente, y antiguos camaradas de este comisario de Guerra, para que multipliquen la producción en todos aquellos trabajos del material de guerra.

Los torneros y ajustadores pertenecientes a guerra no pueden incorporarse al frente, porque son más necesarios en las fábricas, ya que sin munición no se vence al enemigo.

Se precisa que, sin trabas de ninguna clase, sean los propios sindicatos obreros los que ofrezcan en la fábrica el máximo sacrificio, trabajando no las ocho horas, sino todas las que sean precisas de día y de noche.

El comisario general de Guerra se olvida de su propio cargo, en el que no puede haber ruegos, sino órdenes, para decirles a sus compañeros: ¡Hay que triplicar la producción de guerra!

El comisario general de Guerra, B. ALONSO.

A las fuerzas del batallón del teniente Aragón.

Se pone en conocimiento de todo el personal que se halla con permiso del 10 batallón de Santander, mandado por el comandante Aragón, se presente el miércoles, a las nueve de la mañana, en el cuartel del regimiento de Infantería número 21, siendo sancionado con arreglo a la ley el que no cumplimente la presente orden.

El comisario general de Guerra, B. ALONSO.

Llamamiento a filas.

Por esta Comisaría General de Guerra de Santander se ordena la incorporación a filas de los soldados de haberes que hayan servido en las filas de los reemplazos de 1930 y 1931, y de los del capítulo 17 (cuotas), hayan servido o no, de los reemplazos de 1930, 1931, 1932 y 1933, haciéndose la presentación en el cuartel del regimiento de Valencia el martes, día 17 de los corrientes.

Quedan exentos de esta presentación, como de las anteriores, los que ya estén en las columnas del frente o prestando servicios en Telégrafos, Correos, Teléfonos, Ferrocarriles.

Se castigará con penas severísimas a los familiares de los mozos que no se presenten.

El comisario general de Guerra, B. ALONSO.

Nota.—Los Frentes Populares de los pueblos enviarán con la mayor urgencia relación nominal de los incorporados y filiación política de los mismos.

Nota del Comisariado de Guerra.

Se interesa de los compañeros incluídos en la presente relación, se presenten, en el término de SETENTA Y DOS HORAS, a partir del día de la fecha, en el Secretariado General de Milicias, en la inteligencia de que, no haciéndolo, incurrirán en la responsabilidad a que hubiere lugar.

Hora de presentación: CUATRO TARDE.

El comisario general de Guerra, P. D., A. SOMARRIBA.

Compañeros que se citan:

José García Villegas, Julián Castanedo Diego, Luis Fernández Agorreta, Luciano Pardo, Mauricio Rodrigo Herrero, Manuel de Celis, Agustín Sánchez Garre, Alfredo Villar Sáiz, Agustín Ruiz Rubio, Aquilino Ruiz Marlasca, Alejandro Gándara Amós, Benito Gutiérrez González, Constantino Salas, Dionisio Inchauspe, Domingo Ruiz Sáiz, Daniel González Sanemeterio, Eloy García, Eliseo Santandrés Fernández, Elías Moreno García, Enrique Expósito Vegas, Federico Lavín, Felipe Vigerido Ortega, Félix Tavares, Félix Maciá Fernández, Florencio Andrés Valiente, Felipe Recio, Jenaro Sárrago Cuesta, González Gallego López, José Gómez, José García Cortón, Julio Bolado, Joaquín Máiquez Zorrilla, Juan Margüelles Fernández, Joaquín Arozamena Ciriza, Jesús Colás Hedilla, Juan Zubiaga Fernández, José Pérez Martínez, Joaquín Monforte Martínez, José Díez Díez, Jesús Sáiz Calderón, Manuel García Domínguez, Mariano Martín, Manuel Martín Serna, Maximino González Varillas, Pedro Bañuelos Ruiz, Pedro Martínez Díaz, Pedro Solórzano, Ramón Santos Vicente, Ramón Fuentecilla, Rodrigo Villar Sáinz, Restituto Sancifrián, Sinforiano Fernández Bercisa, Santiago Escudero Martín Santiago Bascuñana Fernández, Tomás Fernández Salmón, Tomás Renedo Fernández, Vicente Fernández Blanco, Waldo Terán Arenal, José Máiquez Zorrilla, Luis Fernández Santos, Lausín Abascal Corral, Lucio Martínez Hernaz, Manuel Villa Cantera, Manuel Pérez Solana, Angel Mazón Arroyo, Alfonso Fernández Hevia, Antonio Santamaría Agudo, Agustín García Pablo, Antonio Rivas Prado, Carlos Rasilla González, Cándido Rucandio, Donato Puente Castanedo, David Bañuelos Marcano, Emilio Rodríguez Vaquero, Evencio Cardenal Rodríguez, Eugenio García, Eduardo Ruiz Martínez, Eugenio Herrera Canal, Fernando Regato Macho, Francisco Muñoz, Félix Iglesias González, Francisco Fernández Santi, Francisco Otero Sanemeterio, Abel Erce Leco, Gregorio Ciespo Cano, Isidion Terán Martínez, Julián Gutiérrez García, José Uriarte Cotero, Juan Jesús Labrador Quintana, Julio Marcano, José Salcines, José Campos, José Sanchoyarto Torre, Jenaro Moreno Iglesias, Jesús Ruiz Cotero, José María Castillo Fuentes, José Fernández García, José Velastegui Pacheco, Magín Fuertes González, Manuel Palazuelos Haya, Manuel Barriuso, Noé Cosío Gutiérrez, Pedro Pérez Martínez, Pablo Rueda, Rafael Fonseca Sarabia, Ramón Ruiz, Rufino Ruiz Ruiz, Roberto Casuso Camargo, Ramón González Venero, Severo Castillo Ocejo, Santiago Domingo Arribas y Tomás Teja.

M.E.C.D. 2017

DE VALENCIA

El Gobierno se reunió en Consejo

REGRESO DE UN CONFERENCIANTE

Valencia.—Ha regresado a esta el presidente de la Audiencia, señor Rodríguez Ozabal, que fué delegado por el Colegio de Abogados para dar en el extranjero algunas conferencias acerca de la situación de España.

DISPOSICIONES DE LA «GACETA»

Entre otras se han publicado en la «Gaceta» las siguientes disposiciones:

Estado.—Disponiendo que cesen en sus cargos el cónsul en Glasgow Roberto Spotorno y el cónsul en Newcastle Andrés Iglesias.

Justicia.—Relevando del servicio activo en el Tribunal Supremo al presidente de sala don Javier Elola.

Guerra.—Nombrando general en jefe del Ejército del Norte al general de brigada don Francisco Llano de la Encomienda.

DISCIPLINA Y ORGANIZACION

Hablando con periodista ha dicho Angel Pestaña que la situación es excelente.

Hay columnas que vienen de fuera a luchar en Madrid y, como es natural, no se da cuenta de su situación.

Madrid no podrá ser nunca totalmente del fascismo, salvo un fenómeno, que seguramente no ha de producirse.

Es preciso que en los demás frentes se haga una ofensiva tenaz.

Con esto, y con que cada uno esté en su puesto y cumpla con su deber, con que haya rígida disciplina en la vanguardia y perfecta organización en la retaguardia, la guerra la tenemos ganada.

EL FRENTE JUVENIL ANTIFASCISTA

Castellón.—El gobernador recibió la visita de las Directivas de varias Juventudes políticas, que fueron a comunicarle la constitución del Frente Juvenil Antifascista, en que se agrupan todas aquéllas.

También le visitaron algunos concejales madrileños.

EN HONOR DE RUSIA Y DE MEXICO

Castellón.—Ha quedado constituída la nueva Comisión gestora, que está formada por representantes de la U. G. T. y de la C. N. T.

Se eligió alcalde a José Castelló.

El Ayuntamiento acordó dar el nombre de Unión Soviética a la Ronda de Mijares, y el de Méjico, a la Ronda de la Magdalena.

UNAS DECLARACIONES DEL JEFE DEL GOBIERNO

Valencia.—El presidente del Consejo recibió el domingo a veintiséis enviados especiales y corresponsales de Prensa extranjera.

Largo Caballero dijo lo siguiente:

Madrid no caerá en poder de los facciosos. Desde dentro de la capital, la población civil y las fuerzas armadas están decididas a llevar a efecto una resistencia heroica. Repito que Madrid no caerá. El pueblo español no quiere el fascismo. Ahora bien: en todo caso conviene tener en cuenta que Madrid no es una posición militar favorable, por lo que en el caso hipotético de que llegaran los facciosos a dominarla, el triunfo no pasaría de lo moral. La guerra podría continuar y continuaría, desde luego, porque mientras nos quede un solo palmo de terreno lo defenderemos hasta morir. Claro está que todo esto que dejo dicho es sobre la hipotética toma de Madrid por los facciosos. No tienen probabilidades inmediatas. Puedo asegurar que la guerra comienza ahora, porque ahora es cuando el Gobierno de la República dispone de material bélico necesario, del que hasta el momento careciamos. No duda nadie del triunfo de la causa de la libertad sobre la intentona fascista. Una vez más sostengo que el pueblo entero está en contra de los rebeldes y que éstos caerán vencidos de manera rotunda.

Uno de los periodistas aludió a la situación de las Baleares, diciendo que los italianos han hecho en aquel territorio tan formidables fortificaciones que resultaría difícil la reconquista de las islas después de haber triunfado en la península el ejército republicano sobre la reacción de Franco.

—Yo digo—contestó el presidente—que el Gobierno español no hipoteca ni cede nada que la pertenezca y añado que la guerra continuará hasta que hayamos vencido totalmente al enemigo y reconquistado para España cuanto España era antes de estallar la sublevación.

Otro periodista se refirió a los bombardeos hechos por la aviación rebelde sobre las poblaciones controladas por el Gobierno legítimo de la República, y el señor Largo Caballero manifestó que estos ataques carecen de objetivos militares y hasta políticos, puesto que los lanzamientos se realizan de tal manera que quien padece sus consecuencias es la población civil, como lo demuestra que el mayor número de víctimas que en los últimos días han ocasionado en Madrid son mujeres y niños.

Otro extranjero preguntó al presidente qué impresión tiene de la actitud de la Iglesia católica que se ha colocado al lado de los rebeldes.—Esa—contestó—es la postura tradicional de la Iglesia. Teóricamente defiende una doctrina y en la práctica se coloca siempre al lado de los que van en contra de las libertades del pueblo y de las clases humildes.

Como un corresponsal preguntase al presidente del Consejo si el Gobierno español pondrá en juego determinada cláusula del Acta de Algeciras, según la cual el Gobierno español puede requerir la ayuda del Gobierno francés con relación a la acción a seguir en Marruecos, el señor Largo Caballero contestó:

—A esa pregunta comprenderá usted que no me es posible contestar. Naturalmente que el Gobierno conoce esta cláusula del Acta de Algeciras a que usted se refiere; pero sobre la cuestión, nada puedo decir ahora.

SE PRORROGA EL ESTADO DE ALARMA

En el Ayuntamiento se reunió el domingo la Diputación permanente de las Cortes, bajo la presidencia del señor Martínez Barrio.

Terminada la reunión, el presidente de las Cortes manifestó a los periodistas que se había tratado del nombramiento de secretario accidental, que recayó en el diputado señor Pérez Urria.

Se accedió a la petición del Gobierno de prorrogar treinta días el estado de Alarma.

Se trató del suplicatorio para procesar al diputado Aizpun, acordándose pasar el asunto a la Comisión correspondiente para su informe.

Finalmente, a ruego del señor Palomo, se acordó expresar el agradecimiento a Valencia por las facilidades que ha dado para el traslado del Gobierno y de las Cortes.

EL CONSEJO DE MINISTROS

A las cuatro de la tarde comenzaron a llegar los ministros a la Presidencia

Seguidamente los miembros del Gobierno quedaron reunidos en Consejo.

Vega Trápaga
Especialista en enfermedades de la PIEL Y SECRETAS
CONSULTA DE TRES A SEIS
Méndez Núñez, 7, 2.º — Teléfono 3734

Se esperan hechos que modificarán por completo el panorama de la guerra.

Madrid.—Parece que los ataques de los facciosos sobre Madrid entran en la fase que pudiéramos llamar desesperada. Nos atenemos para hacer esta afirmación al hecho concreto de que los intentos facciosos para apoderarse de la capital de la República tienen, además de un gran nerviosismo, una falta absoluta de dirección concreta.

Además esta serie de ataques, que son otros tantos fracasos, constituye la preocupación de los facciosos, que no saben qué hacer ante la heroica resistencia de nuestras fuerzas.

Ellos creían entrar en Madrid en paseo militar y se han encontrado con un valladar inexpugnable contra el que se estrellan en los sucesivos ataques que venimos soportando. Muestra inequívoca de la desesperada situación de los fascistas la constituyen en los bombardeos a que vienen sometiendo a la población civil.

Los aviones facciosos dejan caer una y otra vez su carga mortífera sobre seres indefensos, mujeres, ancianos y niños, y apenas divisan un «caza» republicano emprenden la huida ante el temor de ser derribados, como ya ha sucedido cuantas veces se han visto obligados a aceptar combate.

Ya se encarga nuestra aviación de demostrar de quién es la supremacía en el aire. Por otra parte, nuestras Milicias impiden que los facciosos avancen sobre Madrid.

Las heroicas fuerzas que defienden la capital de la República perseveran en su heroica resistencia y quizá en un plazo más breve de lo que se espera se habrán producido hechos que modificarán por completo el panorama de la guerra. No tardando mucho, nuestras armas conseguirán un triunfo rotundo sobre los facciosos.

DOCTOR J. MANZANOS
Aparato digestivo. Cirugía. Radiología.
De 12 a 2 y de 4 a 6.
PABLO IGLESIAS, 37, CHALET
(Parada tranvía y autobús S. Martín)
Teléfono 2367.

Muerte de Victorio Hidalgo.

Madrid.—Esta mañana, en la calle de Lope de Vega, número 47, domicilio del que fué secretario general y gran amigo del ex presidente de la República señor Alcalá Zamora, cayó un obús. En aquel momento se hallaba Victorio Hidalgo sentado a la mesa del comedor, con su esposa.

El señor Hidalgo resultó muerto a causa de la explosión.

Luis Sierra Cano
Huesos y articulaciones
Cirugía — — Radiología
Plaza de J. Estrañi (Escuelas), 6. Teléfono 1052. Consulta de 12 a 2 y de 4 a 6.

La lista de honor.

Madrid.—Víctima de una bala fascista ha caído frente al enemigo Tomás Pérez, teniente del batallón «Octubre».

Un convoy para los combatientes.

Madrid.—Al parque central de Intendencia de Madrid ha llegado, con destino a los combatientes, un convoy de víveres, procedentes del pueblo de Llombay (Valencia).

Caídos en el campo de batalla.

Madrid.—Ayer tuvieron lugar los entierros de varios milicianos muertos en los frentes de batalla. Presidieron el duelo destacados elementos de los partidos a que los caídos frente al enemigo pertenecían. A la cabeza de dichos elementos se hallaba el señor Torres Campañá

PARTES OFICIALES

Madrid.—A las dos de la tarde fué facilitado en el Ministerio de la Guerra el siguiente parte:

Nuestras tropas actuaron hoy ofensivamente para limpiar de enemigos la Casa de Campo, en la que pequeños grupos de rebeldes consiguieron infiltrarse en las últimas horas del día de ayer.

Nuestra aviación ha efectuado bombardeos previstos por el Mando.

Sin más importantes novedades en el día de hoy.»

*

Madrid.—Esta noche fué facilitado por el Gabinete de Información del Ministerio de la Guerra el siguiente parte oficial:

«Frente del Centro.—En el sector de Guadarrama ha sido rechazado un intenso ataque enemigo, al que se le han infligido grandes pérdidas.

En Madrid, fuerzas de Regulares han atacado con mucha intensidad en el sector del Puente de los Franceses durante todo el día, siendo completamente vanos sus intentos y sufriendo bastantes pérdidas.

Nuestras fuerzas mantienen sus posiciones y están animadas de un excelente espíritu.

Se ha sostenido intenso fuego de fusilería y ametralladora.

La artillería ha logrado sus objetivos, sin tener que lamentar nosotros bajas de importancia.

La criminal aviación fascista ha bombardeado nuestra ciudad tres veces en el día de hoy. En estos incalificables bombardeos ha habido que lamentar inocentes víctimas de mujeres y niños, produciendo algunos incendios en edificios particulares, lejos de todo objetivo de guerra.

La aviación enemiga ha sufrido la pérdida de varios aparatos.»

La actuación heroica de la aviación republicana.

Madrid.—A las ocho de la noche del domingo fué facilitado el siguiente parte del Ministerio de Marina y Aire:

«Una de nuestras escuadrillas de bombardeo se presentó esta mañana, a las once y media, en el aeródromo de Avila, en el que se encontraban siete aparatos «Heinkel», de reconocimiento, y tres de caza, de la misma marca alemana. Sobre ellos fueron lanzadas 24 bombas, cayendo casi todas encima de los aviones enemigos, que quedaron destruídos.

También fué atacado por otra escuadrilla nuestra del mismo grupo el aeródromo de Torrijos, contra el cual se lanzaron 18 bombas. Parte de ellas hicieron explosión sobre las construcciones que para los servicios aeronáuticos se han levantado en aquel campo, y las restantes se lanzaron sobre la arboleda, donde el enemigo ocultaba sus aviones. Durante este bombardeo despegaron dos aviones facciosos, que huyeron.

Otra escuadrilla marchó a Navalmoral, con propósito de atacar el aeródromo allí establecido; pero desistió de su empleo porque en el campo no había aparatos.

Esta misma escuadrilla bombardeó la estación del ferrocarril de Talavera, convertida en importante centro militar, cayendo las bombas sobre algunas edificaciones de los servicios ferroviarios.

Asimismo, fué objeto de un fortísimo ataque por doce de nuestros aviones el aeródromo de Toledo, en el que había buen número de aparatos, los cuales fueron ametrallados a placer desde poquísima altura por nuestros aviones, que dieron por concluída su misión cuando se les agotaron las municiones de sus cuarenta y ocho ametralladoras. Es seguro que la mayor parte de los aparatos, acribilladísimos, quedaron inutilizados.

A partir de las siete de la mañana, se prestó servicio constante de vigilancia aérea encima de los frentes de Madrid, a cargo de diversas patrullas de caza que se iban relevando. Próximamente a las nueve y media, cuando la aviación enemiga bombardeaba Madrid, nuestros cazas entablaron combate con ella, siendo su resultado altamente favorable para nosotros, que conseguimos derribar un avión de caza y otro «Junker» de bombardeo.

A las dos de la tarde, catorce aviones nuestros, en vuelo bajo, realizaron un ataque con ametralladoras sobre las fuerzas enemigas en la Casa de Campo. Luego de efectuado este ataque, nuestros aviones combatieron con otros adversarios, consiguiendo derribar dos aviones marca «Heinkel».

Puede calcularse en una veintena la cifra de aviones facciosos que han sido destruídos durante la jornada de hoy por nuestra aviación, sin que hayamos tenido nosotros una sola baja, pues todos los aparatos regresaron sin novedad a sus bases y con las tripulaciones ilesas.»

*

Madrid.—A las ocho de la noche del lunes fué facilitado por el Ministerio de Marina y Aire el siguiente parte oficial:

«A las once treinta, una de nuestras escuadrillas se presentó sobre Salamanca, bombardeando la estación del ferrocarril e incendiando el edificio y gran parte de material de guerra allí almacenado.

Otra escuadrilla llegó a Cádiz y lanzó dieciocho bombas con gran precisión sobre el Arsenal e instalaciones del puerto, base de los buques facciosos.

En Madrid fueron bombardeadas a las dos y cuarto de la tarde concentraciones enemigas.

Esta tarde se libró un nuevo combate aéreo sobre la capital de la República. Después de varios recorridos inútiles, la aviación enemiga realizó un ataque sobre Madrid. Nuestros aparatos de caza, en número de veintitrés, atacaron a siete «Junkers» de bombardeo protegidos por ocho cazas alemanes e italianos. Nuestros aviadores, envolviéndolos, les obligaron a aceptar el combate que querían rehuir.

Uno de nuestros aparatos, averiadísimo, fué abandonado por el piloto, que se dejó caer en el paracaídas, con tal fortuna que tomó tierra en el patio del Ministerio de la Guerra, donde fué invitado por algunos camaradas militares a merendar.

Al enemigo le fueron derribados por el fuego de las ametralladoras de nuestros cazas cinco aparatos: dos «Heinkel», dos «Fiat» y un «Junker».

La jornada de hoy ha sido, pues, también triunfal para nuestra gloriosa aviación.»

Laxen Busto
Laxante que educa el intestino

DE BARCELONA

VISITA A COMPANYS

Barcelona.—El presidente de la Generalidad ha recibido la visita del cónsul general de la U. R. S. S.

ACTOS DEL PARTIDO DE UNIFICACION MARXISTA

El Partido Obrero de Unificación Marxista ha celebrado varios actos en distintas poblaciones de Cataluña como homenaje a la memoria de Joaquín Maurín.

En el Teatro Moderno, de Tarragona, tuvo lugar un mitin, en el que habló el consejero de la Generalidad Nin, el cual dijo que se está creando un ejército disciplinado, que no es burgués, sino nacido de la revolución.

En Figueras el homenaje a Maurín consistió en el descubrimiento de una lápida que da su nombre a una calle de la población.

ENVIO DE COMESTIBLES DESDE FRANCIA

Como donativo de varios pueblos de Francia, se ha recibido un camión con productos alimenticios, por un peso total de 10.000 kilos.

También se han recibido otros alimentos por un valor de 14.000 francos.

Del departamento de Ariege han llegado dos vagones de patatas.

Se anuncia el envío de otras expediciones de víveres.

LA CAMARA VASCA DE COMERCIO EN CATALUÑA

En el local de la delegación de Euzkadi, y convocadas por el ministro señor Irujo, se han reunido las entidades vascas que tienen su residencia en Cataluña.

Se acordó la creación de una Cámara Oficial Vasca de Comercio, Industria y Navegación, que tendrá como fin primordial la intensificación de las relaciones comerciales entre Vasconia y Cataluña.

Como continuación de este acuerdo se adoptó el de convocar a una nueva asamblea para la aprobación de los estatutos del nuevo organismo y la elección de su Junta de Gobierno.

Por unanimidad se acordó telegrafiar al presidente del Gobierno de Euzkadi, expresándole la adhesión de la asamblea y enviándole el saludo de todos los vascos residentes en Cataluña para el Gobierno y las autoridades legítimas.

UNA RESOLUCION DEL PARTIDO DE UNIFICACION MARXISTA

En la asamblea celebrada por el Partido Obrero de Unificación Marxista se ha votado una resolución en el sentido de socializar la tierra. Los pequeños propietarios continuarán en el usufructo de las tierras que cultivan. Se intensificará la explotación colectiva de la tierra.

EN HONOR DE LINA ODENA

El Partido Socialista Unificado ha dedicado una lápida a Lina Odena.

Hoy ha tenido lugar el acto del descubrimiento de la lápida, que resultó muy brillante.

Varios dirigentes del partido y de la organización pronunciaron discursos. Al final tuvo lugar un lucidísimo desfile.

DESALIENTO ENTRE LOS REBELDES

Un periódico publica un telegrama de Londres en el que se dice que los militares facciosos de Toledo reconocen que sus elementos no sólo no han entrado en Madrid, sino que han perdido terreno en algunas posiciones.

Añade que entre aquellos elementos rebeldes cunde el desaliento.

Publica también un telegrama de París en el que dice que las noticias que se reciben sobre la marcha de las operaciones en el frente de Madrid son de que en el campo enemigo cunde el desconcierto ante la formidable resistencia de las Milicias.

Ha causado viva emoción el parte de guerra del Cuartel general de Salamanca, pues a través de lo que en él se dice, ven los técnicos militares que las fuerzas de Franco están amenazadas ante la imposibilidad de tomar Madrid y temen una retirada.

Franco culpa de la resistencia a los elementos anarcosindicalistas, y es que su plan es hacer creer a la opinión europea que en el interior de Madrid ocurren hechos criminales y es preciso acabar pronto para instaurar el orden.

DE BILBAO

El bou leal "Mistral" sostuvo un combate con el destructor "Velasco", el cual huyó con averías.

REUNION DEL GOBIERNO DE EUZKADI

Bilbao.—Hoy celebró Consejo el Gobierno de Euzkadi. La reunión comenzó a las once de la mañana, y próximamente a las dos de la tarde comenzaron los consejeros a abandonar la Presidencia.

Los periodistas abordaron a la salida al secretario del Gobierno, señor Leizaola, cambiándose entre los periodistas y el consejero de Justicia y Cultura el siguiente diálogo:

—Nada, señores, todavía no hay nada.

—¿Puede usted facilitarnos la referencia del Consejo esta mañana?

—No; la referencia del Consejo se la daré a ustedes completa al terminar la reunión.

—¿Durará mucho el Consejo?

—Sí, desde luego; va para rato.

Los periodistas se despidieron del señor Leizaola, que, en unión de sus compañeros de Gobierno, se dirigió a almorzar.

A las cinco de la tarde se reanudó el Consejo, que duró hasta las once menos cuarto de la noche.

El consejero de Justicia y Cultura facilitó a los periodistas la siguiente referencia:

«En el Consejo de hoy se ha tratado de la situación militar en general y de los asuntos de guerra en toda su amplitud.

Una parte ha sido dedicada especialmente a cuestiones de orden político, que se han tratado en una completa armonía entre todas las representaciones que integran el Gobierno.

El consejero de Obras públicas sometió a la aprobación de sus compañeros decretos relativos a la reorganización del puerto de Bilbao y de los restantes puertos vascos, servicios de Obras públicas y enlaces ferroviarios de Bilbao.

Todos estos decretos fueron aprobados y su texto será facilitado por el titular del departamento.

El consejero de Gobernación planteó diversas cuestiones de orden administrativo, que fueron también resueltas por los reunidos.

Finalmente, el secretario del Gobierno presentó, y fué aprobado por sus compañeros, el decreto creando la Universidad Vasca y estableciendo en Bilbao su Facultad de Medicina, la cual abrirá sus aulas el 1 de diciembre próximo.

ALMORZANDO CON EL SEÑOR AGUIRRE

El jefe del Gobierno almorzó ayer con las autoridades militares.

A este almuerzo asistieron, con el señor Aguirre, el general Llano de la Encomienda y su ayudante, el capitán de Estado Mayor señor Ciutat, comandante Montado, comandante Naranjo, capitán de Estado Mayor señor Arbés, capitán Arambarri, capitán Lafuente y don Pedro Basaldúa.

RECIBIENDO VISITAS

Por la tarde, el señor Aguirre recibió la visita de M. Junod.

También le visitaron el cónsul de Inglaterra y el comandante de la escuadrilla de destructores ingleses que se halla en estas aguas, el cual acudió a despedirse del jefe del Gobierno y aprovechó la oportunidad para presentar a su sucesor en el mando de la escuadrilla.

EL PROCESO POR ESPIONAJE

Ante el Tribunal Popular dió principio esta tarde la vista de la causa instruída por espionaje y rebelión contra Guillermo Wakonnigg, cónsul de Austria y Hungría; Federico Martínez Arias, cónsul de Paraguay; comandante del batallón de Garellano José Anglada España, abogado Juan Munsuri, industrial Hernández Mendirichaga y el súbdito alemán Emilio Schaeidt.

El sumario se instruyó porque cuando Wakonnigg trató de embarcar en un buque de guerra inglés con rumbo a Francia, le fué ocupada y abierta la valija diplomática, en la que se encontraron informes de gran importancia que el encartado enviaba al enemigo.

En el acto de hoy, Wakonnigg, que al entrar en la Audiencia exacerbó el ánimo de los centenares de personas que esperaban la voz de audiencia pública para presenciar la vista, contestando a preguntas del fiscal dijo que había recibido esos informes para llevarlos a Francia, y aunque prometió hacer llegarlos a Burgos, su propósito era entregarlos al embajador de Austria y Hungría en París, para que estuviera informado.

Anglada declaró que sus informes eran en realidad un anecdotario de lo ocurrido en el batallón de Garellano durante los días 18, 19 y 20 de julio, y que si había señalado los que eran leales al régimen y los que estaban al lado de los facciosos, esto no tenía importancia.

Los restantes procesados manifestaron que sus documentos tenían carácter informativo, pero de ninguna manera podían considerarse como de auxilio a los revolucionarios.

Se procedió a la prueba testifical, suspendiéndose la sesión hasta mañana.

En el escrito de acusación presentado por el Ministerio público considera a los procesados incursos en los artículos 222, 223 y 238 del Código de Justicia militar, y a Wakonnigg, además, en el artículo 240 de dicho Cuerpo legal.

UN COMBATE ENTRE EL «VELASCO» Y EL «MISTRAL»

Ayer por la mañana, a la altura de Pasajes, se libró entre dos «bous» leales al Gobierno y el destructor facioso «Velasco» un importante combate marítimo.

El «Mistral» y el «Euskal-Erria», que eran los «bous» citados, fueron sorprendidos en aguas de Pasajes por la presencia del «Velasco». Inmediatamente se prepararon para rechazar los ataques del destructor rebelde, que no se hicieron esperar.

El «Mistral» y el «Euskal-Erria» comenzaron a hacer uso de su artillería.

El segundo de nuestros «bous» tuvo la desgracia de que el tercer disparo se le encasquillara. Comprendiendo que su presencia no podía ser útil para el «Mistral», y en evitación de servir de blanco al fuego del «Velasco», protegido por el «Mistral» se puso a salvo.

El combate continuó. El «Velasco» comenzó a hacer nutrido fuego de ametralladoras sobre el «Mistral», y éste respondió con sus piezas artilleras, la eficacia de las cuales pronto se puso de manifiesto.

El «Velasco» recibió de lleno varios de los cañonazos del «Mistral», y cuando nuestros marinos creían que el fuego había de durar aún largo rato, vieron que el buque faccioso viraba en redondo, dirigiéndose rápidamente a San Sebastián, no sin antes lanzar un torpedo sobre el «Mistral», que, afortunadamente, pasó de largo.

La alegría entre nuestros marinos fué enorme, no sólo porque se hallaban en inferioridad de condiciones con respecto al enemigo, sino porque el hecho de que éste huyera evidencia que el fuego del «Mistral» fué eficacísimo y debió producir en el «Velasco» averías de importancia, ya que fué vista una gran humareda entre el puente de mando y la chimenea, producida por un proyectil del «Mistral».

Un tripulante de este buque ha resultado herido, aunque, afortunadamente, de poca importancia.

Por uno de los marinos del «Mistral», que esta noche se personó en la Presidencia del Gobierno para dar cuenta del dicho combate, hemos sabido algunos detalles más.

Según el citado marino, la tripulación de nuestro buque pudo comprobar perfectamente que el «Velasco» salió del combate con ligerísimos desperfectos.

Se calcula el número de cañonazos disparados por el «Velasco» en sesenta.

Los marinos leales fueron recibidos por elementos oficiales del Gobierno, que les felicitaron por la heroica acción que supone el enfrentarse con un destructor.

Ante nosotros han manifestado que en el curso del combate pudieron comprobar la superioridad de su artillería sobre la del «Velasco», que, apreciándolo, hizo más uso de las ametralladoras que de sus cañones.

OTRO FRACASO DE LOS BARCOS FACCIOSOS

Elgueta.—Esta mañana apareció a la altura de Lequeitio un vapor faccioso, que intentó apresar a los barcos de pesca de dicho puerto que se habían hecho a la mar.

Nuestra artillería de tierra obligó al buque faccioso a refugiarse en Ondárroa, lo mismo que a otros vaporcitos pesqueros al servicio de los facciosos.

LAS OPERACIONES EN LOS FRENTES VASCOS

Elgueta.—Anoche, alrededor de las nueve, hubo bastante tiroteo en el sector de Lequeitio, y nuestra artillería y fusilería respondieron adecuadamente, haciendo enmudecer a la enemiga.

A la una se recrudeció el duelo, interviniendo morteros y ametralladoras. Afortunadamente, no hubo ninguna baja por nuestra parte.

La aviación facciosa dejó caer dos bombas sobre la barriada de Malas, en Murélaga, donde se hallaban reunidos seis muchachos.

La metralla no causó ninguna víctima y sólo produjo algunos desperfectos.

En Marquina cayeron también bombas lanzadas por la aviación rebelde; pero por caer en las afueras, no causaron daños.

En este sector intervino toda la mañana la artillería de los dos bandos.

En Eibar la aviación facciosa arrojó una bomba sobre la fábrica Urrerá hiriendo levemente a un paisano.

En este sector sólo se registró durante el día ligero paqueo.

En la zona de Elgueta (Karabieta) la artillería lanzó dos bombas. Una de ellas pasó sobre el pueblo y la otra originó algunos desperfectos en una casa.

M.E.C.D. 2017

LA SITUACION EN ASTURIAS

Los aviones republicanos bombardean el aeródromo de Navia

(De nuestro corresponsal Francisco Fernández)

Gijón.—Decididamente se ha comenzado la ofensiva en algunos sectores de guerra, iniciándose los primeros movimientos de las duras batallas que venimos anunciando.

Hoy, lunes, se han logrado los objetivos que el Mando consideraba precisos para acciones próximas, cumpliéndose exactamente los objetivos marcados.

Nada de precipitaciones. Parece ser que las acciones que se van a desarrollar en lo sucesivo se harán de una forma escalonada, para que su eficacia sea también mucho mayor.

Al principio se tratará de desalojar al enemigo de las posiciones que tiene en la línea de fuego en los sectores occidentales, sin dejar, por ello, de atacar a Oviedo, y siempre teniendo en cuenta la evitación de que los rebeldes puedan atacar de una forma impetuosa en El Escamplero.

Una vez aislados uno y otro sectores, el de Oviedo y el de El Escamplero, se atacará violentamente los últimos reductos que queden en la capital de Asturias, a fin de terminar de un modo definitivo con esta pesadilla de la guerra civil, que tiene en jaque a miles de hombres bien armados y decididos a todo, para emplearlos en otros campos de lucha, donde se puede quebrantar la fuerza del enemigo.

Una gran parte de la jornada victoriosa de hoy ha corrido a cargo de la aviación.

Muy de mañana doce aparatos republicanos se elevaron sobre Oviedo, marchando rápidamente hacia el pueblo de Navia, casi en el límite de Galicia, donde el enemigo tiene una base aérea.

La sorpresa en el campo rebelde debió ser tremenda al ver la audacia de nuestros aviadores; pero como no tenían medios de defensa antiaérea, se limitaron los servidores de la base aérea a hurtar el cuerpo y dejar que nuestros aviones bombardeasen el campo a placer.

Poco después, los aviones leales volvían a su base, dejando destruídos dos aparatos facciosos y con averías muy grandes a otros tres.

Después bombardearon intensamente las calles de Oviedo, castigando los reductos de los rebeldes con metralla en gran cantidad.

Los que operaron sobre Oviedo fueron cuatro escuadrillas de magníficos aparatos de bombardeo y de caza, que realizaron tres vuelos largos sobre la capital. En total, dejaron caer unas doscientas bombas de 25, 50 y 100 kilos, que derrumbaron varios edificios.

A la vez, la artillería no dejó de bombardear la población, destruyendo algunas casas de la calle del Arzobispo Guisasola, donde se hallaban concentrados los mayores contingentes facciosos, ante la posibilidad de un ataque de nuestras fuerzas por aquel lado.

También operó durante el día la fusilería en todos los frentes, y de manera especial por San Claudio. Los rebeldes, sorprendidos y atemorizados, huyeron de sus parapetos para refugiarse en lugares que creían más seguros.

No se puede determinar el número de bajas sufridas por los rebeldes; pero debieron de ser bastantes, a juzgar por la actividad de sus sanitarios, que no pararon un momento de actuar en aquella zona.

Cuando se hacía la calma en los alrededores de la población, se oía el fuerte cañoneo que zumbaba en la parte de El Escamplero.

No se operó en toda la línea occidental, sino que se atacó el flanco izquierdo, arrojando de sus posiciones al enemigo, que estaba emplazado entre los pueblos de Cuero y Grullos, cerca de Grado.

La operación fué iniciada por los aparatos de aviación republicana, que hicieron primero un vuelo de reconocimiento, y a 250 metros de altura dejaron caer dieciséis bombas, mientras otros dos aparatos enfilaron sus ametralladoras sobre el enemigo, haciendo huir despavoridos a los rifeños, que lanzaban su aullidos de siempre.

Completando este ataque, dos carros blindados avanzaron hasta los parapetos, destrozando las líneas de alambrada que tenía el enemigo. Detrás de los carros avanzaron los dinamiteros, y seguidamente, 500 milicianos, con sus fusiles, cubrieron un frente de un kilómetro.

Después de cuatro horas de lucha fué ocupada la posición, denominada «Loma Parda», donde el enemigo tenía una línea atrincherada de medio kilómetro de extensión.

Desde esta posición se domina admirablemente el puente de Peñafior, emplazado sobre el río Nalón.

En el campo enemigo se recogieron dos cajas de municiones, cuatro fusiles y la chilaba de un moro, que fué llevada a la Comandancia general como trofeo.

Hasta el anochecer fueron recogidos diecisiete cadáveres, de ellos once de moros, cuatro de soldados, el de un teniente y el de un cabo.

En el frente de Brañes, después de un «paqueo», se pasó a nuestras líneas un soldado de Regulares, que al ser apresado dijo llamarse Eusebio García. Tiene treinta y seis años de edad, y es natural de Jaén.

Manifestó que en las líneas enemigas se come muy mal, y que hay muchos soldados que desean pasarse a las fuerzas leales.

Añadió que había estado quince años en Africa, que profesaba ideas izquierdistas, y que por eso se había pasado, aún a riesgo de perder la vida.

Joaquín Santiuste.
(Del Sanatorio Madrazo.)
GARGANTA, NARIZ Y OIDOS
Consulta de 12 a 1 ½ y de 4 a 5.
WAD-RAS. 5. PRIMERO.—Teléf. 1362.

Federación Universitaria Escolar (F. U. E.)

ASOCIACION PROFESIONAL DE ESTUDIANTES DE BACHILLER (F. U. E.)

Con objeto de dar cumplimiento al decreto, del ministro de Instrucción pública, sobre la depuración de los alumnos de los Centros docentes de Segunda Enseñanza, esta F. U. E. de Santander, como miembro del Comité de depuración de esta provincia, ruega a los compañeros que se citan a continuación no dejen de asistir el miércoles, día 18 del presente mes, a una reunión que se celebrará en nuestro domicilio social, Hernán Cortés, 7, primero, a las once de la mañana.

Alumnos del sexto curso de bachiller.—Manuel Fernández Trueba, Jorge Alonso Miranda, Jesús Palacios, Juan Rabasa Lavín, Asunción González García y Ramón Torres.

Alumnos del quinto curso de bachiller.—Elisa García Morante, Pilar San Segundo Noguero, Rafael Avila, Marina García Doncel, Carmen Madrazo Ruiz, Adolfo Cobo García, Guillermo Pedraja García y Jesús Sáiz López.—El secretario.

LOS NUESTROS

NAZARIO CUARTERO.—Combatiendo heroica y gloriosamente al fascismo, ha muerto en el frente de Madrid uno de nuestros más queridos y destacados camaradas: Nazario Cuartero, secretario general de la Unión Federal de Estudiantes Hispanos (U. F. E. H.) y dirigente activo de la F. U. E. de Madrid.

Con este motivo hacemos constar nuestro más profundo sentimiento a los compañeros de Madrid, y les animamos a continuar por la senda emprendida, a demostrar, como tantas veces lo hicimos, que el uso del libro no impide el manejo del fusil cuando de defender la libertad y la cultura se trata.

Recordad a Cuartero, compañeros, y a cuantos como él supieron morir cara al enemigo, y pensando en ellos estemos dispuestos para cuando la causa antifascista nos necesite.

¡MAS LIBROS PARA LOS HOSPITALES DE SANGRE!

Donativos recibidos el día 16 de noviembre.

Donados por Mercedes.—«Tigris» (alma de enamorada), de L. Aguirre; «El encanto en doce confidencias», de M. L. Neumeyer; «La gran novela» (tres novelas), de Editorial Guerri; seis novelas de cine; «La esfinge humana», de E. P. Butler; «Una revuelta en el país del oro», de R. Jeune; «La isla de los sustos», de Francia Lynde; «La piedrecita misteriosa», de Ray Cummigns, y quince novelas del «Sheriff».

ASOCIACION PROFESIONAL DE ESTUDIANTES MERCANTILES (F. U. E.)

Por la presente se convoca a todos los miembros de esta Asociación a una reunión que se celebrará hoy, martes, día 17, a las seis en punto de la tarde, en nuestro local.

Dada la importancia de los asuntos a tratar se ruega la más puntual asistencia.—El secretario.

—Se pone en conocimiento de los estudiantes que a continuación se citan, se pasen por nuestro local, Hernán Cortés, 7, primero, a las seis y media de la tarde, de hoy, martes.

Luis Gómez Mora, Carlos Gómez Ruigómez, Manuel Somoza Echevarría, Valentín Cobo San Emeterio, A. Lorenzo Ochoa López, Carolina Lastra Llama, Manuela García Madrazo, Pilar Revilla López y Dolores Fernández Celaya.

Por ser de gran importancia para ellos, se ruega su asistencia.—El secretario.

JUAN JOSÉ LASTRA MEDICO especialista en enfermedades de los niños, de la Institución «Gota de Leche».
Becedo, 1, 1.º - Teléfono 2499.

Federación Cultural Deportiva Obrera.

SECCION DE ARTE

Se ruega a todos los componentes del Cuadro Artístico acudan hoy al local de esta Sección, plaza Vieja, 8, tercero.

—A causa de haberse marchado a los frentes de combate varios componentes del Cuadro Artístico de esta Sección comunicamos que pueden inscribirse todos los aficionados que lo deseen, de siete a nueve de la noche, en nuestro domicilio social, plaza Vieja, 8, tercero.

COMITE EJECUTIVO

Los carnets federativos se encuentran a la venta en nuestro local, Puente, 3, primero, al precio de 1,50 pesetas. Se necesita una fotografía.

SECCION DE FUTBOL

Se ruega a todos los Clubs de esta Federación pasen por nuestro local, para formalizar las fichas.

TALLER DE COSTURA

Es absolutamente necesario que todas las compañeras que llevaron lana entreguen las prendas confeccionadas con la mayor urgencia, en nuestro domicilio social.

RECLAMACION

Se ruega al esquiador, de esta Sección, Jaime Sorli, que se incorpore inmediatamente en Reinosa.

LAS NOTICIAS

IMPORTANTE

Se ruega a los familiares de los milicianos pertenecientes a la segunda compañía del noveno batallón (antes batallón número 11), se pasen hoy, día 17, por Magallanes, número 6, Bar Montecarlo, de doce a una y media, para hacer efectivos los haberes correspondientes a la primera quincena del mes de la fecha.—El habilitado.

Fernando Estrañi
Enfermedades del SISTEMA NERVIOSO
CASTELAR, 1. — TELEFONO 1142.
Consulta de 11 a 1 y de 5 a 8.

SE DESEA SABER...

Alfonso Díaz Rueda y familia se encuentra sin novedad en Aranda de Duero. Desean noticias de sus familiares.

—Tiburcio Pérez, que salió con su hermano de la villa de Potes el día 28 de septiembre, para venir a Santander en busca de armas, marchó luego al frente y no ha vuelto a saber nada de dicho hermano, del que desea saber noticias. Tiburcio se encuentra en el pueblo de Polientes.

F. CALATAYUD
MEDICO-DENTISTA
P. PRÍNCIPE, 6. 1.º

SOCIEDAD BENEFICA Y CULTURAL DE CIEGOS DE SANTANDER
CUPON BENEFICO

Sorteo del día 16 de noviembre. Premiado con 25 pesetas, número 801, y con dos pesetas, números 1, 201, 301, 401, 501, 601, 701 y 901.

Los premios se abonarán en Becedo, 5, entresuelo. Santander. Horas, de tres a siete.

Esta Sociedad pone en conocimiento de los compradores del cupón que se ponen a la venta álbumes al precio de 0'35 pesetas para coleccionar escogidas vistas de la Montaña, hoy puestas a disposición del público.

Angel Ruiz Zorrilla
Cirujano especialista en VIAS URINARIAS.
Consulta de 11 a 1 y de 4 a 7.
Antonio de la Dehesa, 1. Teléfs. 3480 y 1546.

Notas necrológicas.

Con profundo sentimiento nos enteramos de que ha fallecido [illegible] el miliciano Jesús Toca Edesa. Una bala enemiga le causó la muerte, segando en flor una vida utilísima para la noble causa de la Libertad y de la República.

Era Jesús Toca Edesa un joven simpatiquísimo, inteligente y laborioso, en cuyo ánimo produjo viva indignación la actitud de los traidores a España. Inmediatamente se ofreció para la lucha, en la que ha caído muriendo como mueren los valientes, cuando cumplía el alto deber de velar por el Ejército republicano.

Jesús Toca Edesa fué muy querido de sus jefes y muy estimado de sus compañeros. Se comportaba siempre con corrección, y sus virtudes más esenciales eran la de la obediencia y disciplina al mando, como tienen que ser todos los nobles defensores de la causa.

Al Frente Popular de Astillero; a su desconsolada madre, doña Ana Edesa; a sus hermanos, Fausto, Justa, Marcelino, José, María y Anita, testimoniamos el más profundo sentimiento, pero debe consolarles el saber que murió por un noble, bello y redentor ideal.

★

También [illegible] en cumplimiento del deber que le impuso la defensa del proletariado español, tan vilmente atacado por sus tradicionales enemigos, ha muerto el miliciano Enrique García Fernández.

Enrique García Fernández fué un miliciano sumiso, bueno, inteligente, todo lo que es un miliciano que sabe estar en su puesto.

Por eso le querían entrañablemente sus jefes y le apreciaban sus compañeros, que gustaban de confraternizar con este malogrado joven, de carácter noble y expansivo.

Ha muerto, ¡como tantos otros!, en ese cumplimiento del deber que han impuesto los enemigos traidores a los hombres liberales y dignos como lo era Enrique García.

A todos sus compañeros del frente de Los Tornos, todos valerosos antifascistas; a sus jefes y a sus familiares, les ofrecemos la expresión del más sentido pésame por esta degracia, de la que sólo nos compensa el saber que ha muerto por la noble causa de la Libertad.

★

A los setenta y cinco años de edad falleció cristianamente en esta ciudad el respetable señor don Francisco Bustillo Rumayor, que gozaba de la general estimación por la bondad de su trato exquisito y su contagiosa simpatía.

A sus apenadas hijas, doña Anita y doña María Jesús Bustillo Alonso; hijos políticos, don Antonio y don Julio González Ruiz; hermano, don Manuel Bustillo; hermanos políticos, don José Gómez, doña María Calderón y doña Guadalupe Díez; sobrinos; nietos, Ana María, María Jesús, Antonio, Isabel, Paquita, Carmina y María de los Dolores González Bustillo, y demás familiares, enviamos el más sentido pésame por la irreparable desgracia que lloran.

Universo Sport, 2; Invencible, 1.

Con una entrada muy buena se jugó este partido, que había despertado enorme interés, pues se iban a medir los galliatos de la competición, y los deseos estaban muy igualados.

Bajo el arbitraje del señor Castanedo, que estuvo imparcial, saca el Universo, que inicia un bonito avance, que es cortado por Velo; avanza el Invencible, pero corta Muñoz, que pasa a Murueta, éste a Viquis, que cede a Andrés, que avanza y tira un centro sobre goal, que es rematado magníficamente por Viota, que de un cañonazo imponente manda el esférico al fondo de la red.

Con este goal se crecen los dos bandos, que están jugando admirablemente. La delantera del Invencible, combinándose bien, intenta llegar a la puerta contraria; pero son contrarrestados por los medios del Universo, que están haciendo un partido soberbio, sobre todo Muñoz, que está actuando magníficamente, y con ligero dominio del Universo, se llega al final del primer tiempo.

En el segundo tiempo se juega muy movido, pues ambos bandos buscan el goal, que, tras una buena combinación de toda la delantera del Universo, es marcado de forma impecable por Murueta. El Invencible se crece, y en uno de sus avances, un jugador contrario despeja con la mano, que, castigada con penalty y tirado por Gallegaris, vale el único goal para su equipo.

El partido llega a la máxima emoción, pues los del Invencible, animados por este goal, buscan afanosamente el empate; pero los del Universo se están defendiendo y jugando admirablemente, y sus esfuerzos resultan estériles, por lo que con el resultado de dos a uno, a favor del Universo, termina el partido.

De este equipo destacaron todos, en especial Viota, que fué el mejor de los veintidós, y que se está consagrando como el mejor delantero centro de los Clubs Modestos, y por el Invencible jugaron todos bien, sobresaliendo Pachi.

Los equipos se alinearon:

Universo Sport.—Jiménez; Titos y Julián; Viquis, Muñoz y Telero; Andrés, Murueta, Viota, Herrero y Rodríguez.

Invencible Sport.—Rivas; Justo y Velo; Peque, Gallegaris y García; Gutiérrez, Méndez, Alonso, Pachi y Zubieta.

Disposiciones y notas oficiales del Comité provincial de Guerra

Dirección general de Justicia.

Como el abandono en que se encuentran actualmente en esta provincia multitud de fincas urbanas, al no realizarse las normales funciones de administración, repercute sensiblemente tanto en los inquilinos por no poder atenderse debidamente sus legítimas reclamaciones, como sobre las mismas fincas, al no poder atenderse tampoco a su cuidado y conservación, de acuerdo con el Gobierno de esta provincia, y a propuesta del director general de Justicia,

Vengo en disponer lo siguiente:

Art. 1.º Todos los poderes o sustituciones de poderes otorgados para la administración de fincas urbanas quedarán caducados a partir del mismo día de la publicación de este decreto.

Art. 2.º Los propietarios de los inmuebles que se encuentren en territorio leal al Gobierno de la República tendrán facultad para conferir nuevos poderes, siempre que los otorguen dentro de los ocho días siguientes a la publicación de este decreto.

Art. 3.º Ninguna persona natural o jurídica podrá administrar inmuebles urbanos de más de dos propietarios.

Art. 4.º Transcurrido el plazo de ocho días, a que se refiere el artículo segundo, las fincas urbanas que no administren directamente sus propietarios o los nuevos apoderados que se indican en los artículos anteriores, se considerarán abandonadas y pasarán a ser administradas por la Junta correspondiente.

Art. 5.º No obstante lo dispuesto en el artículo anterior, podrán recuperar la administración de sus fincas aquellos propietarios que justificaren que al dictarse este decreto se encontraban en territorio leal al Gobierno de la República y demostraran plenamente su lealtad y adhesión al mismo.

Art. 6.º Las disposiciones consignadas en el presente decreto no serán aplicables a los casos de administración judicial.

Art. 7.º Los artículos anteriores regirán en toda esta provincia.

Dado en Santander, a diecisiete de noviembre de mil novecientos treinta y seis.

El director general de Justicia, Teodoro Quijano Arbizu.—El gobernador civil, Juan Ruiz Olazarán.

A LOS FRENTES POPULARES

Ruego a todos los Frentes Populares de la provincia que a la mayor brevedad posible remitan a esta Dirección General relación de todos los detenidos habidos con motivo del actual movimiento, constando fecha de la detención, y si hubieran sido puestos en libertad, fecha de la misma, bien entendido que aquellos que contravengan esta orden serán debidamente sancionados.

Lo que publico para el conocimiento de todos en general.

Santander, 17 de noviembre de 1936. El director general de Justicia, T. Quijano.

CITACIONES

Ruego a los ciudadanos que a continuación se mencionan se personen a la mayor brevedad en esta Dirección General de Justicia, con el objeto de reintegrar con las pólizas correspondientes los solicitudes que tienen presentadas, sin cuyo requisito no serán tramitadas, con el consiguiente perjuicio para los interesados:

Josefina Menéndez Martínez, de Santander; Consuelo de la Lama de Ocharan, de Santander; Jesús Fernández González, de San Felices de Buelna; Juan Martínez Madurga, de Laredo; Victoria Pérez Robles, de Santander; Manuel Pereda Secunza, de Bilbao; Marcos Alija Ramos, de Prisión flotante; Obreros Casa Salud de Valdecilla; José Diego Gutiérrez, de industrial de Santander; Frente Popular, de San Roque de Riomiera; Constantino Villegas Sainz, de Corvera; Francisco Hazas García Lago, detenido; Francisco Peñalba Campo, empleado del Pósito de Pescadores de Laredo; Luciano Fagoaga Avendaño, de Laredo; Carmen Villanueva García, de Laredo, Revellón, 20, primero; Ramo Edificación de Guarnizo, U. G. T.; Romualdo de la Llama, de Santander; Micaela Sainz de Gutiérrez, de Laredo; Ascensión Goya de Linaje, de Laredo; Julio Remolina Fuentecilla, de Laredo; Gregoria Cabada Arce, de Laredo.

Santander, 16 de noviembre de 1936. El director general, Teodoro Quijano.

DELEGACION DE VIVIENDAS

Siendo de necesidad el otorgar contrato de arrendamiento entre arrendador y arrendatario de la vivienda ocupada, habrá de llevarse a cabo el contrato en el papel timbrado correspondiente, siendo de cuenta del arrendador los gastos que origine expresado contrato y siendo obligatorio el entregar al arrendatario la copia correspondiente, en debida forma extendida.

Santander, 16 de noviembre de 1936. El director general.

Para que os duren mucho vuestros trajes, vestíos en La Tijera de Oro.
NOVEDADES EN PAÑERIA
NEGROS Y AZULES GARANTIZADOS

Dirección general de Industria.

INSTRUCCIONES SOBRE EL APROVISIONAMIENTO DE PRODUCTOS DE LA «CAMPSA»

Primera.—Todas las entidades civiles, incluso Frentes Populares, Asociaciones de Pescadores, etc., podrán adquirir los productos que de la «Campsa» precisen en los aparatos surtidores, de la capital y de la provincia, dedicados a los respectivos servicios; pero es ineludible obligación del adquirente satisfacer el valor del producto adquirido al contado.

Segunda.—Podrá en todo momento aprovisionarse de cualquiera de los productos de la «Campsa» en los surtidores de esta Compañía o en sus factorías, el Servicio de Guerra, mediante los vales que al efecto se crean.

Tercera.—Interinamente, todos los vehículos pertenecientes a las Direcciones Generales, podrán proveerse de gasolina y lubrificantes en la Sección de Ligeros, de la Dirección General de Comunicaciones, mediante vale, firmado por los directores generales o firma delegada de los mismos.

Cuarta.—El servicio de noche, para uso público, queda asegurado por el surtidor de las farolas.

Por lo expuesto, es de esperar de todos el fiel cumplimiento de cuanto antecede, recomendándose muy principalmente que traten de evitar las aglomeraciones en los surtidores.

Santander, 14 de noviembre de 1936. El director general.

Dirección general de Asistencia Social.

SECCION DE SOCORROS

Relación de los donativos recibidos en esta Sección con destino a fines de Asistencia Social:

Suma anterior, 15.923'50 pesetas.

Gonzalo Cuesta, 25 pesetas; Francisco Fayet, 25; Nicolás Peñalber, 25; Ramón Cué, 100; Francisco Pérez (refugiado «Enseñanza»), 75; Justo Antonio, 7; viuda de Vicente Terán, 25; Hijo de Esteban López (cuarto donativo), 100; José Hernández Campillo, 10; Carmen Cola, 5; Casa Andalucía, 19; dos bilbaínos, 3; Sucesores de A. Pérez, 50; José García Balsa (50 por ciento renta alquiler), 12'50; varios refugiados de la «Enseñanza», 275; Ruperto de Arrarte, 100; Fotografía «Los Italianos», 10. Total, 16.790 pesetas.

Se siguen recibiendo donativos en Hernán Cortés, 9, principal.

TEATRO PEREDA
(Teatro del Pueblo)
SINDICATO DE ESPECTACULOS PUBLICOS
U. G. T. — C. N. T.
Temporada popularísima
Butaca: 1,00 Paraíso: 0,30
Martes, 17 de noviembre 1936.
Tarde, a las 7,15 -:-:- Noche, a las 10,30
La comedia en tres actos, de E. S. de Deza
¡Oh, oh, el amor!
Mañana, miércoles, DOS GRANDES FUNCIONES
En preparación: El fin justifica los medios, del insigne doctor Madrazo, al cual se le rendirá un homenaje de admiración en este Teatro del Pueblo.

LOS SUCESOS

ATROPELLO DE AUTOMOVIL

El domingo, por la tarde, en la calle de Burgos, fué atropellado por un automóvil el súbdito portugués, natural de Oporto, Manuel Alfonso, de treinta y ocho años de edad, habitante en la calle de Castilla, que fué conducido a la Casa de Socorro, donde se le apreciaron contusiones en la cadera y muslo izquierdos.

OTRO ATROPELLO DE AUTOMOVIL

En la cuesta de la Atalaya fué ayer atropellado por un automóvil el guardia de Asalto, domiciliado en la misma calle, número 7, cuarto, Jerónimo Puente Llata, que sufrió una fuerte contusión en la rodilla izquierda.

ATROPELLO DE BICICLETA

En la calle del Río de la Pila, una bicicleta atropelló al niño de ocho años Gregorio Puente, que vive en Río de la Pila. Llevado a la Casa de Socorro, los médicos le apreciaron una herida contusa en la región temporal derecha y contusiones en la región malar del mismo lado.

CARTELERA

SALA NARBON
Hoy, martes, a las 4,30, 7,15 y 10,30.
LA DANZA DE LOS RICOS, por George Raft. Dialogada en español
Butaca: 0,30, 0,50 y 0,40, respectivamente.
SALON VICTORIA.—Hoy, martes, a las 7,15. 20.000 años en Sing-Sing. Por Spencer Tracy y Bette Davis (en español). Butaca, 0,50.
CINE FRONTON.—A las 5 y desde las 6,30, continua. La danza de los ricos, por George Raft (en español).

EL MILICIANO

Enrique García Fernández

DE LA COLUMNA MOVIL DE CAMPAÑA

Falleció en el destacamento de Los Tornos, en cumplimiento de la causa de la Libertad

El 16 de noviembre de 1936

Sus compañeros del frente de Los Tornos ruegan a todos los antifascistas asistan a la conducción del cadáver, que se efectuará en Renedo de Piélagos.

Renedo de Piélagos, 17 de noviembre 1936.

Pompas fúnebres Ceferino San Martín. Alameda Primera, 22-Teléfono 2064

†

EL SEÑOR

D. FRANCISCO BUSTILLO RUMAYOR

ha fallecido cristianamente en el día de ayer

A LOS 75 AÑOS DE EDAD

R. I. P.

Sus hijas, doña Anita y doña María Jesús Bustillo Alonso; hijos políticos, don Antonio y don Julio González Ruiz (del comercio); hermano, don Manuel Bustillo; hermanos políticos, don José Gómez, doña María Calderón y doña Guadalupe Díaz; sobrinos; nietos, Ana María, María Jesús, Antonio, Isabel, Paquita, Carmina y María de los Dolores González Bustillo, y demás familia,

Ruegan a sus amistades le encomienden a Dios en sus oraciones y asistan a la conducción del cadáver, que se efectuará hoy, martes, a las dos de la tarde, desde la casa mortuoria, paseo de Menéndez y Pelayo, número 47, al sitio de costumbre, para su traslado al cementerio de Hijas (Puente Viesgo), para su inhumación en el panteón de familia, por cuyos favores les quedarán agradecidos.

Santander, 17 de noviembre de 1936.

MARIA LISARDA - COLISEUM
Hoy, martes, a las 7,15 y 10,30 ESTRENO de la producción Radio
Las siete llaves Por Gene Raymon
Pronto, un gran film musical: Brindemos por el amor

M.E.C.D. 2017

Santiago Herrán, escultor.

Para bañarnos, un poco en campos de serenidad, diez minutos queremos al día de evasión por senderos de Arte. La vida de este escultor humilde nos lo pide así. Y a la voz cordial —cita de confesiones—acudimos con gusto. Es cierto que los instantes actuales reclaman actividad. Por eso, precisamente, la huida, por eso. Todo es hacer. Y aun el no hacer. Recluido en una habitación incómoda, este muchacho trabaja, lleno de unción, con fe de emocionales intentos. Y de realizaciones. Allí la arcilla, blanda, maleable, esperando los dedos hábiles, la espátula. Masa informe que es luego configuración y luego relieve y más tarde acabada obra. El artista es menudo, pero se le adivierte ceñido de meditaciones. Su vida es—como todo hombre desligado un tanto de la realidad—pobre. Primero, el pueblo, donde se tejen sueños en ámbitos angostos. Después, el tiempo de becario, iniciación y lucha, formación y vacilaciones. Y otra vez el decaimiento, el retorno, la suspención de dictas, la interminación de aquello que comenzaba a corporizarse en materia y espíritu. Protegido por gentes enteras de entendimiento, las obras de Herrán llevaban marchamo de encargo. Retratos de personajes y personajillos. La señora condesa, el general, algún alcalde. Un santito.

Las revoluciones aparejan movimientos de arte que no son sino dependencia inevitable del medio que los mueve. El arte se hace nuevo y se une a la revolución ideológica creando sus modelos, reflejos de lo social en gestación. La revolución, pues, ha de buscar al artista o el artista sumarse a la revolución en marcha y sin fin. Y este escultor puede muy bien ser escultor de motivaciones revolucionarias. Es Emiliano Barral—según él—su maestro predilecto. Y esta predilección acusa en Santiago Herrán buen gusto y orientación salvadora.

He visto sus últimas cosas. Se advierte en ellas una preocupación fuerte de corrientes actuales. Pero en su vivir de hoy, el artista no ve, la zona en su derredor es limitada. La pobreza le hunde en capas de impotencias. La alegría de emprender no existe. Hay que llevarle voces de la calle, aires de rebeldías gozosas. Ayudadle.

IVAN DE TARFE

Relojería SUIZA
Relojes de todas clases y formas
TELEFONO 1702
RAMOS DE ESCALANTE, NUMERO 4.

Homenaje a Méjico.

El día 20 de este mes se cumple el XXVI aniversario del comienzo de la revolución mejicana.

El Plan de San Luis, lanzado a la nación por don Francisco G. Madero, tenía señalada aquella fecha; pero Aquiles Serdán adelantó los acontecimientos tres días en la ciudad de Puebla, donde el heroismo demostrado por aquel primer héroe de la liberación proletaria mejicana, que merece su nombre esculpirse en lápidas de oro para que sirva de ejemplo universalmente.

La gesta de Aquiles fué tan grande, que difícil es que haya en el mundo otro Aquiles que la pueda igualar, pues encerrarse con su madre y hermanas en la casa de la calle Santa Clara y desde allí desafiar él, con sólo su familia, al batallón Zaragoza, la Policía de la ciudad y más fuerzas militares que llegaron para atacarles, son gestos que se suceden de cien en cien años una vez y no siempre.

Luego, el fin, no hay más que adivinarlo; murió asesinado por el pretorianismo insensato, que nunca sabe dar valor a los héroes, que sólo con su gesta se hacen inmortales ante la humanidad.

La efemérides de la liberación mejicana es una fecha que la España republicana debe conmemorar con toda solemnidad.

Méjico, su Gobierno y su pueblo, merecen hoy más que nunca este acto de gratitud y de justicia.

La revolución mejicana fué el prólogo de la liberación proletaria universal.

Méjico fué el país que en el mundo señaló el camino que los déspotas tenan que seguir para no volver más; lo mismo que la ruta para que el proletariado pudiera emanciparse de todas las tiranías.

Si no tuviera más que esto a su favor, ya tenía bastante para que los proletarios españoles le rindiéramos un homenaje merecido.

Pero hoy Méjico es más que fué nunca de los proletarios españoles.

Méjico es el principal baluarte de la liberación española; sin Méjico y sin Rusia, la independencia de España no existiría ya.

Por eso yo, que asistí—aunque en la Radio—a la fiesta de la liberación rusa, que en aquel día memorable, cuando la furia canallesca del fascismo quería mancillar la capital de España y la emoción me hizo llorar por no poder en aquellos instantes abrazar a Galán cuando dió aquel «¡Viva Rusia!», y el último, «¡Viva Méjico!», quiero que las autoridades de Santander tomen la iniciativa para hacer un homenaje a Méjico en el que las personalidades más relevantes hagan un panegírico de lo que representó aquel 20 de noviembre de 1910, cuando después del Centenario de la Independencia, celebrado con gran fastuosidad por la dictadura de Porfirio Díaz, cuando el pueblo rompió sus cadenas para siempre, para que dentro de la más equitativa justicia establecer una igualdad digna, que es la única y verdadera independencia de los pueblos.

No puedo, en estos momentos de tragedia en mi patria, decir más a los dignos ciudadanos que rigen los destinos de Asturias, Santander y España en general, en donde, si no estamos para fiestas por el dolor que nos embarga, ese mismo dolor nos hace rendir homenaje a los héroes mejicanos que, como los rusos, los nuestros y todos los desheredados del mundo no son más que unos mismos, y de los que Méjico fué el primero en el mundo en redimir.

¡Viva Méjico! ¡Viva España!
¡Vivan los proletarios del mundo!

FERNANDO GARCIA

Pendueles, 15 de noviembre.

SANTANDER, EN ARMAS

Y la frivolidad de la retaguardia

Santander da toda la sensación de una población en armas. Por calles y paseos se ve a millares de soldados que acuden al llamamiento del Comisariado de Guerra para cumplir con sus deberes con la patria encuadrándose en el poderoso ejército del Norte que se está organizando.

Contrastan estas estampas de guerra con la frivolidad de la retaguardia con esa absurda despreocupación de algunas gentes para las que parece que no se ha alterado la tranquilidad del país.

Contraste el ánimo ver que cuando millares y millares de jóvenes se disponen, si hace falta, a dar su vida por el triunfo de las libertades del pueblo, haya en los cafés tantos inconscientes abstraídos en evitar que los sea cahorcados el seis doble o si les fallan el as de bastos.

Otras escenas, que no hemos de enumerar, existen en la retaguardia que advierten a los que llegan del frente el fuerte contraste de los que parecen vivir al margen de tantas y tan hondas preocupaciones como son las que en estos graves momentos absorben la atención y embargan el ánimo de todos los buenos españoles.

En algunas provincias, las Sociedades de dueños de cafés, bares, etc., han tomado el acuerdo de alejar el juego de las mesas de sus establecimientos, demostrando así que no son indiferentes al dolor nacional.

En Santander, la Sociedad de dueños de cafés, bares y restaurants podía adoptar también el mismo acuerdo, demostrando así ante las autoridades y ante la opinión pública que sienten, como buenos patriotas, la amargura de esta lucha cruel y fratricida.

Realmente no debiera hacer falta esa prohibición, ya que voluntariamente debiera desaparecer esa frivolidad de la retaguardia; pero en vista de que no se hace así, bien estará el acuerdo.

Hace días, en un céntrico café, un grupo de milicianos exteriorizó su disgusto ante esa incomprensible despreocupación de ciertas gentes. Y tenían razón. Cuando un pueblo está en armas, el que se pone a jugar, a lo que sea, no parece que está muy identificado con el dolor nacional, con ese dolor que a todos los españoles debiera hacernos meditar un poco más hondamente en la retaguardia, siquiera sea en honor de esos hijos del pueblo que, mientras tanto, están dando su vida por defendernos a todos.

Un poco menos de frivolidad y un poco más de seriedad, de preocupación y de calor en la retaguardia.

Es lo menos que puede demostrar un pueblo en armas.

PEDRO DE JUSUE
BACTERIOLOGO
Investigaciones clínicas - Consulta de 10½ a 1 y de 4 a 6. - Teléfonos 3008 y 1541.
Plazuela del Príncipe, 10, 1.º.

BICICLETAS "RUIZ", "MARLASKA" Y "MARUCHY"
Siempre novedades en discos "Voz de su Amo", "Odeon" y "Parlophon". Artículos de Sport. Bombillas "MAZDA". Taller de reparaciones (único en su clase.)
CASA RUIZ. — ARCOS DE DORIGA, 5. — TELEFONO 3609

VIDA SOCIETARIA

PARTIDO COMUNISTA

RADIO NORTE. — Se convoca para hoy, martes, a las siete y cuarto, con carácter urgente, a todos los militantes de este radio, Santa Clara, 10, primero.

Todo militante que no justifique su falta de asistencia, será severamente sancionado.

Asimismo, se invita a todos los simpatizantes, pues todos deben prestar su apoyo al triunfo de nuestra causa.—El responsable.

JUVENTUD LIBERTARIA

Convoca para hoy, martes, día 17, a las siete y media de la noche, a todos sus militantes y simpatizantes a una reunión extraordinaria que se celebrará en nuestro domicilio social, sito en Menéndez Pelayo, 12.

Dada la importancia de los asuntos a tratar se ruega la más puntual asistencia.—El secretario.

CORO PROLETARIO

Se pone en conocimiento de todo aquel que desee tomar parte en el coro proletario «Máximo Gorki» puede pasarse por Secretaría, sita en Bailén, 4, cuarto, local del S. R. I., todos los días laborables, de siete y media a nueve.—La Comisión.

SINDICATO DE LA CONSTRUCCION (C. N. T.)

SECCION DE PEONES.—Se convoca a asamblea magna para mañana, miércoles, día 18, a las tres y media de la tarde, a todos los compañeros afiliados a esta Sección, recomendándose la más puntual asistencia, pues dado los asuntos a tratar, que son de suma importancia para esta Sección, así lo requiere. Se pasará lista y el que no acuda se le impondrá el correctivo acordado.

NOTA.—Se recomienda muy especialmente a los compañeros de Obras y Construcciones no falte ninguno, pues hay que tratar asuntos de importancia referente a esa Empresa.—El secretario.

SOCIEDAD DE OBREROS SASTRES

Se convoca a todas las pantaloneras a una reunión en Ruamayor, 22, bajo, a las ocho de la noche.

SINDICATO DE LA ALIMENTACION (C. N. T.)

SECCION DE PANADERAS.—Mañana, miércoles, a las cuatro de la tarde, se celebrará una reunión extraordinaria.

Por ser los asuntos a tratar de singular importancia, se ruega puntual asistencia.

SINDICATO DE SERVICIOS SANITARIOS E HIGIENE (U. G. T.)

Se convoca a todas las compañeras y compañeros que están inscriptos en la lista de la reserva de este Sindicato a una reunión mañana, miércoles, a las siete y media de la noche, en la Casa del Pueblo, Magallanes, número 6, tercer piso, secretaría.

Se ruega a todas las compañeras asistan con puntualidad y sin excusa alguna. Asimismo a todas las compañeras que hayan estado trabajando en la Casa de Salud Valdecilla, y en la actualidad estén paradas, se las invita a que asistan a esta reunión.—El secretario.

SINDICATO DE CARPINTEROS, EBANISTAS Y SIMILARES (U. G. T.)

Urgentísimo se convoca a todos los compañeros para una junta general extraordinaria para hoy, martes, a las cuatro en punto, por tratarse de un asunto urgente e inaplazable.—La Directiva.

SINDICATO DE ESPECTACULOS PUBLICOS (C. N. T.)

COMITE.—Este Comité adelanta la celebración de su reunión ordinaria semanal para mañana, miércoles, 18, a las once de la mañana, en nuestra Secretaría, para tratar un asunto importantísimo y urgente.—El secretario.

SINDICATO UNICO DE LA PIEL (C. N. T.)

SECCION DE CONSTRUCTORES DE CALZADO.—Se convoca a una reunión a los compañeros zapateros, curtidores y similares para mañana, a las siete y media de la noche.

Dada la importancia de esta reunión, rogamos la más puntual asistencia a todos los compañeros.—La Directiva.

SINDICATO DE AGUA, GAS Y ELECTRICIDAD (U. G. T.)

SECCION ELECTRA DE VIESGO.—Teniendo en cuenta que la energía eléctrica se hace indispensable para que funcionen aquellas industrias que han de fabricar y producir elementos interesantes en la guerra, los empleados y obreros de la Electra de Viesgo, en su deseo de cumplir el deber de colaborar en la lucha contra el fascismo, han acordado redoblar su esfuerzo en el trabajo y se disponen a prestar sus servicios con la intensidad necesaria, ocupándose en ellos cuantas horas se requieran, rebasando toda clase de jornadas.—El Comité obrero.

SINDICATO NACIONAL DEL TRANSPORTE MARITIMO (C. N. T.)

Por la presente se convoca a una reunión a todos los compañeros pertenecientes a este Sindicato para mañana, miércoles, a las siete de la tarde, en el Centro Obrero.

Siendo los asuntos de importancia, se ruega la más puntual asistencia, pues se pasará lista.—El secretario.

SINDICATO DE CAPATACES CAMINEROS Y AUXILIARES DE OBRAS PUBLICAS, CIRCUITO NACIONAL DE FIRMES ESPECIALES Y DIPUTACION DE LA PROVINCIA DE SANTANDER

El día 15, en junta general, este Sindicato acordó por unanimidad dejar un día de haber del mes actual en favor de las Milicias.

Al mismo tiempo se ruega a la Junta directiva, Comisión revisora, asistan de diez a once de la mañana, a la Casa del Pueblo, Magallanes, 6, el día 22, asistiendo al mismo tiempo el cobrador.—El secretario.

JUVENTUDES SOCIALISTAS UNIFICADAS

¡Compañeras! En España estamos viviendo momentos decisivos en que es imprescindible el aprovechamiento de todos los esfuerzos para aplastar, de una vez para siempre, al fascismo; imposibilitar que pueda arraigar en otros pueblos, a la vez que se le da un golpe de muerte en aquellas naciones donde, afuerza de terror y fusilamientos en masa de la clase trabajadora, viene imperando.

Para ello es necesario que los hombres que viven en la capital, villas y pueblos, abandonando el trabajo, se incorporen a filas, para ir, con las armas en la mano, en busca del enemigo en aquellos sitios donde se encuentre.

En la retaguardia hay que laborar incansablemente para que los distintos puestos que ocupan ellos sean ocupados por las mujeres y así no puedan quedar paralizados.

Vosotras, que sabéis que el fascismo no es otra cosa que tiranía, odio, hambre, miseria y muerte, y que queréis para vuestros hijos bienestar, libertad, cultura y alegría, estáis obligadas a aportar vuestro esfuerzo en beneficio de la causa que a todos nos es común, trabajando en la retaguardia con el ardor que sois capaces en aquellos puestos que sea necesario.

Para que la victoria sea ganada en el campo de batalla es imprescindible que se trabaje incansablemente en la retaguardia.

Una de las formas de hacerlo es ingresando en las organizaciones de la juventud; así es que nosotras os proponemos que ingroséis en nuestra organización, «LAS JUVENTUDES SOCIALISTAS UNIFICADAS».

Así, pues, ya lo sabéis: a trabajar.

Si así no lo hacéis, las que luchan en la vanguardia irían al fracaso.

¡Hay que vencer! Que ninguna mujer esté ociosa. La victoria así lo exige.

El Secretariado Femenino.

RADIO NORTE.—Se ruega por la presente a todos los camaradas y simpatizantes de uno y otro sexo, pertenecientes a este Radio, que comprende las calles de Numancia hasta la cuesta de la Atalaya, acudan a una reunión que tendrá lugr mañana, miércoles, a las siete y media de la tarde, en la Casa de la JUVENTUD, San Fernando, 16. El responsable.

PARTIDO COMUNISTA

Se convoca a todos los militantes y simpatizantes del radio Este al pleno que se celebrará mañana, miércoles, en el local del Radio, Muelle, 36, a las siete y media de la tarde.

Se ruega la más puntual asistencia, por ser de sumo interés los asuntos a tratar.—Por el Comité Comarcal, El Secretariado.

REGIMIENTO «LENIN»

Todos los inscritos con residencia en Santander deben acudir hoy, a las tres de la tarde a los arenales de Maliaño, en caso de buen tiempo, o a las Adoratrices en caso contrario, a los ejercicios de instrucción militar.

La inscripción para este segundo batallón continúa abierta en el local del Partido Comunista, Velasco, 17. ¡Antifascistas todos! ¡Acudid a engrosar las filas del ejército antifascista!

Se advierte a todos los camaradas de la provincia que deseen incorporarse a este batallón que pueden hacer su inscripción por escrito o por medio de los Radios del Partido Comunista, pero no deben venir a Santander hasta que no se les avise.

SOCIEDAD DE OFICIOS VARIOS DE SOLARES

Esta Sociedad convoca a sus federados a junta general extraordinaria para hoy, martes, a las siete y media de la tarde, para asuntos de interés. La Directiva.

BUZON DE CAMPANA

Se encuentran sin novedad.

Los soldados y milicianos de la columna número 1: sargento, Santiago Mateo; cabos, José Coteriilo, M. Herrero y Paulino Oria, y Julián Fernández, Casimiro Alonso, Vidal Martínez, Angel Núñez, Evaristo Fernández, Jesús Gutiérrez, Lorenzo Tejerina, Juan Fernández, David Cacho, Julián Gómez, Constantino Salas, José Cabrero, Marcelino Aznar, Luis López, Manuel Hayá, José Sánchez, Manuel Rodríguez, José del Río, Ricardo Arroyo y Antonio Peña.

—Los milicianos del batallón 104, del pueblo de Colindres, Gonzalo Mariño, Antonio Hermógenes, Manuel Donoste, Federico González, Rufino Fernández, Leónides Ayarza, Carlos Echevarría, Manuel Echevarría, Miguel San Román, Joaquín Sáiz, Emiliano Solar y Primitivo Sáiz.

—Los soldados José García Pedro Llama, Domingo Sánchez, Luis Varca, Julián Macho y el miliciano Antonio Peñil.

—En un frente de Burgos, los milicianos Luis Salcines, José Muñoz, Luis Casuso, Jerónimo Herrera, Víctor Barros, Enrique Calva, Amador Orruño, Angel Vázquez, Luis Cianca, José Castillo, Crisanto Fernández, Manuel Mata, Manuel Alonso y Amancio Roldán.

—Los milicianos de la columna número 3, José Gómez Conde, Domingo López, Daniel Gil Salcines, Arturo Villarino, Martín Ortiz Ruiz, Gabriel García, Pedro Liz, Lucio San Emeterio, Francisco Rueda, Salvador Martínez, Luis Misas, Enrique Parapas y Eusebio Sánchez; sargento, Alfredo Quirós; cabo, Celestino Gómez; acemileros, Juan Borbolla, Manuel García y José Gil; Jacinto Palacio, de la Cruz Roja, y el ayudante de practicante, José Iglesias Mata.

—Los milicianos, del batallón «Libertad», Antonio Mirones, Domingo Mirones, Antonio Elena, Pedro Puente, José Olavarry, Fernando Charines, Nicolás Soto, Antonio Setién, Nemesio Gallego, Ramón Fernández, Serafín López, Ramón Peña, Narciso González, Vidal Redondo, Gumersindo Laso, Rufino Pérez, Emilio García, Fernando Barba, Cleto Collado, Miguel Iñarra, Luis Cabezón, Emilio Cabarga y Casimiro Dishanohy.

—En un frente de Burgos, los milicianos Dionisio Vera, Manuel Pradelles, Vicente Fuentevilla, Angel Pérez, Antonino Trueba, José Herrera, Hilario San Emeterio, Guillermo Dacal, Manuel Peña, Joaquín Alonso, Casimiro Díaz, Alferdo Alonso, Alfonso Sánchez, Florentino Sierra, Joaquín Acebo, Angel Descanso y Antonio González.

—En Asturias, los milicianos Felipe Santos, Francisco Fuentecilla, Vicente Fernández, Mariano Vigo y el sargento Alfredo Allende.

—En un frente de Burgos, el cabo Enrique Arias, y los carabineros, de mar, Rafael Muñoz Vallejo y Remigio Molinos.

—Los milicianos, de la columna de aviación, Angel Bolado, Cándido Fernández, Santiago Conde, Santiago Zaldivar, Enrique Peñil, Ramón Villar, Eduardo González, Braulio Ondovilla, Manuel Toca, Maximino Calderón, José Robledo, Emideo Peña, Juan de Paz, Vicente Ruiz, Andrés Estébanez, Eutiquio Gutiérrez, Moisés Argüeso, Amancio Ceballos, Valeriano García y Avelino Gutiérrez.

—En la tercera compañía del 12 batallón, el sargento Manuel Diego, los cabos José Santos, Rafael Gómez y José Castillo, y los milicianos Modesto García, Manuel Alonso, José Muñoz, Enrique Calva, Luis Salcines, Manuel Gómez, Gerónimo Herrera, Jesús Cabeza, Jesús Cuesta, Zacarías Iglesias, Gregorio Llorente, Venancio Fernández, Andrés y Jesús Prieto, Mariano Sandino y Teodoro Rivero.

—Los milicianos de la columna número 8, primer batallón, primera compañía, y los cabos del ejército acoplados a la misma, Nemesio Cubría, Enrique Mora, Luis Prieto, Jaime Idígoras, Agustín Blanco, Francisco Ganzo, Jesús Azcona, Miguel García, Miguel Minondo, Luciano Pérez, Eugenio Benito, José del Corral, Julián Román, Alejandro Pérez, Ramón Pérez, Tomás Mancisidor, José Fernández, Francisco López, Segismundo Díaz, José Luis Rivas, Francisco Castaños, Justo Nieto, Eloy González, Eduardo Melero, Gonzalo Bárcena, Pedro González, Sebastián González, Eduardo Torcida, José Pacheco, Antonio Martínez, Luis Rey, Hermenegildo Diestro, Bienvenido Castillo, Francisco Pellón, Julián Alonso, Emilio Pérez, Pedro Bolado, Oscar Gómez, Luis Lantarón, Saturnino Menaut, Luciano Megía, Manuel Palazuelos, Ceferino Fernández, Francisco Renedo, Manuel Gutiérrez, Manuel García, Felipe Riesco, Manuel Bercedo, Francisco Espada, Julio Rodríguez, Mariano Garmilla, Vicente Polidura y Eduardo Ortiz.

—En un frente de esta provincia, los milicianos, cabo José Castillo y Juan Alvarez, Ignacio Barril, Emilio Pérez, Mariano González, Crisanto Ochoa, Crisanto Cervera, Hermenegildo Bielva y Valeriano Canduela.

—En un frente de Burgos, los milicianos del pueblo de Arroyo Sebastián Ceballos, Daniel López, Baldomero Fernández y Nazario Puente, los cabos Domingo Ceballos y Emilio Lantarón; el miliciano de las Rozas Ignacio Lantarón; los de Monegro, Fermín Ruiz, Rafael Fernández, Segundo López y Arturo García, y el de La Costana, Adián Gutiérrez.

—En uno de los puestos de la provincia, los milicianos Rufino Llorente, Cesáreo y José Carzo, Nemesio Díez, Santiago Pérez, Hipólito Cayón, Eloy Rodríguez, Antonio Calleja y Eulogio López.

—En uno de los frentes, los milicianos de Entrambasaguas José Cebrún, Pedro Villarón, Amalio Vimendy, Modesto Secada, Jesús Ibáñez, José Gómez, Alfredo Lera, Rufino Izquierdo, Ricardo Hermosa, Emeterio Meruelo, Eduardo Solar y Julián Quintanilla.

—En un frente de Asturias, los milicianos del batallón «Libertad» Andrés Rico, Pedro Regüela, Vicente Incera, Franiscco Escandón, Luis Lamadrid, Dorindo Soto, José Hedesa, Santiago García, José Secada, Clementino Ruiz, Pedro Ortoz, Martín Esteche y José Sánchez.

—En un frente de Burgos, los sargentos José María Laguillo y Vicente Torre; los cabos Prudencio Fernández, Samuel Calleja, Amado Fernández, Alfonso Sánchez, Eusebio Sobejano, y los milicianos Víctor González Barrio, Indalecio García, Benedicto Pérez, Dionicio Santoveña, José Santoveña, José Melero, Jesús Alechiguerra, Angel García, José García, José Quesada, Aquilino Bugnego, Angel Fernández, Francisco Vallín, José Fernández, Agapito Pérez, Jesús Pandal, Salvador Pandal, José Rodríguez, Constantino Julias, Rictiar Resing, Antonio Balmori, Baldomero Campo, Victoriano Moreda, Cecilio Moreda, Elías Castro, Jenaro García, Isidoro Gutiérrez, Aquilino González, Enrique Pérez, Modesto Vázquez, Félix Cianca, Joaquín Acebo, Narciso Herrero, Narciso Santoveña, Rufino Ceballos, Apolinar Gutiérrez, Ricardo Toraño, Florentino Sierra, Ramón Seco, Fermín Seco, Hipólito González, Pedro Bustamante, José Gutiérrez, Rafael Gutiérrez, Constantino López, Vicente Gascón, José Ceballos, Felipe Gutiérrez, Luis Crespo, Manuel Obeso, Manuel Ibáñez, José Sovejano, Evaristo Gutiérrez, Anastasio González, Manuel García Noriega, Gumersindo Fernández, Camilo Setión, Otto Holmang, Manuel Noriega, José Erice, Gumersindo González, Telesforo Murientes y Francisco González; sargento, Julián González; cabos, Cecilio López, Marcelino Bermejo, Javier Roiz, Justo Izara; milicianos, Miguel Ciniano, Fermín Solórzano, Miguel Cavia, Francisco Alvarez, Florencio Andrés, Julián Vicentes, Felipe Salcines, Aniceto Recio, Higinio Gutiérrez, José Becilla, Constantino López, Bernabé Cano, José Méndez, Agustín Bolado, Fernando Ibáñez, Marcelino Mazo, Antonio Ibáñez, Federico Rodríguez, Aurico Gutiérrez, Enrique Palazuelos, Lucas Palazuelos, Manuel Herrera, Manuel Pérez, Manuel Casuso, Enrique Brizuela, José Salmón, Pantaleón Ortiz, Rafael Zamanillo, José González, Manuel Pérez, Máximo Fernández, Fernando Riego, Victoriano Martínez y José Haya.

—En un frente de Burgos los milicianos de Pámanes Benigno Encinas, Anastasio Quintana, Angel Pérez, Antonio Montes, José Moral, Eloy Hoyo, Domingo Martín, Bernardino Cobo, Prudencio de la Rosa, Francisco Arenal, Casimiro Cabarga, José Rodríguez, Antonio Lamagrande, Victoriano Ceballos y Amancio Agudo.

—También en un frente de Burgos, el cabo Francisco Martínez y los milicianos Clemente Gutiérrez, Francisco Vizcaya, Juan Arias, José Luis Urquijo, Julián Martín, José María Santamaría, Aladino Sánchez, Dionisio San Emeterio y el teniente Angel Casamayor.

—En un frente de esta provincia los milicianos Marcelino Guerrero, Pedro Martínez Díez, Luis Villanueva y Gerardo Gómez Turiel.

—En uno de los frentes de Burgos, el cabo Francisco Arce y los milicianos Félix Alvarez, Demetrio Díez, Gaio Díez, Fulgencio Herrero, Constantino Roldán, Esteban del Río y Felipe Marina.

—En esta provincia, los cabos Feliciano Roldán y Benito Ramos, y los milicianos Felipe Gómez, Francisco Pereda, Avelino Villar, Arturo Longarela y Sergio Argos.

—Los milicianos del batallón número 104 Antonio Martínez, Fernando Herrerías, Antonio Conde, Alejandro Gándara, Alfonso Salas, Ricardo Gómez, Pedro López, Alejandro Pinto, Francisco Gutiérrez y José Manuel Fernández y el cabo José Martínez.

—En la columna número 4, los sargentos Juan Valencia y Lorenzo Muñoz; los cabos Narciso Fernández, Francisco Lorenzo y Antonio Hernández, y los milicianos Antonio Rodríguez, Juan Cuevas, Secundino López, Ramón Tagle, Juan Gómez, Antonio Gutiérrez, Andrés Benito, Alfredo Lobeto, Agustín Avegueiro, Victoriano Estévanez, Esteban García, Manuel Gutiérrez, Germán Sáiz, Francisco Modinos y Alfredo Diego.

Comedor Popular «Pablo Iglesias».

Se pone en conocimiento de los compañeros sindicados que se hallen actualmente en paro, que mañana, miércoles, de nueve a dos y de cuatro a seis, se procederá a la entrega de tarjetas para este Comedor.

Volvemos a insistir nuevamente que para solicitar las tarjetas es imprescindible la presentación del certificado de parado, en el que se haga constar el número de familiares que desee inscribir.

Se advierte a los compañeros que están comiendo en la actualidad en este Comedor, que no podrán solicitar tarjetas el próximo miércoles, ya que solamente les serán facilitadas a los que no han disfrutado de los beneficios de este Comedor durante la presente quincena.—El delegado.

Los débiles e inapetentes adquieren rápidamente fuerzas y apetito con el VINO ONA.

Inspección de Primera Enseñanza.

En la sesión de la Junta de autoridades de Primera Enseñanza, presidida por el excelentísimo señor gobernador civil, se acordó:

Primero. Suspender las clases en todas las escuelas de la provincia, enviando a la Dirección General de Primera Enseñana el siguiente telegrama:

«Inspector-jefe Primera Enseñanza Santander a director general Primera Enseñanza. — Contestando telegrama último, tengo honor manifestar a V. I. que hechos nombramientos cumpliendo decretos 18 y 26 agosto y orden 10 septiembre últimos, acuerdo gobernador civil esta provincia y Junta nombramientos interinos, atendiendo necesidades guerra, ha quedado todo diferido hasta que varíen circunstancias actuales o se reciban nuevas órdenes esa Superioridad. Salúdale, Daniel Luis Ortiz.»

Segundo. Hacer saber a los profesionales de la enseñanza en activo, de uno y otro sexo, incluyendo a los refugiados, que están a disposición de las autoridades para desempeñar los cometidos que les sean confiados, según sus aptitudes individuales.

LUSTRAD suelos y muebles con ENCAUSTICO EXCELSIOR ES EL MEJOR

DEL GOBIERNO CIVIL

Apertura de las minas de Lieres.

El gobernador civil, hablando ayer con los periodistas, nos dió cuenta de haber quedado satisfactoriamente resuelta la petición formulada, hace días, por el Ayuntamiento de Laredo. En virtud de una disposición del Ministerio de Sanidad y a su amparo, se autoriza al alcalde de dicha villa a fin de que él pueda tener participación en todas las instituciones de carácter social o docente.

También estuvo en el Gobierno civil una Comisión de mujeres de las que habitan en el llamado «barrio de Venecia» para condolerse de que se las obligue a desalojar algunas viviendas, cuya propiedad, además de estar acreditadas, están con todas las condiciones que determina la higiene, causándolas con ello gran perjuicio, ya que carecen de medios para alquilar otras viviendas. El gobernador prometió tratar de este asunto con el alcalde.

Entre las muchas visitas, de otra índole, que recibió el gobernador civil figuraron las de los Ayuntamientos de Reinosa y de Arenas de Iguña, que fueron a tratar de la reorganización de las Comisiones gestoras.

Nos dió cuenta el gobernador de haber comenzado su actuación en la zona Norte la gloriosa aviación republicana, habiendo conseguido la destrucción de un trimotor y de un «caza» enemigos.

Terminó diciéndonos el señor Ruiz Olazarán que habían finalizado, con éxito, las gestiones que venían realizándose para la apertura de las minas de carbón de Lieres, que comenzarán a funcionar el próximo lunes.

Y se despidió de los periodistas.

VISIÓN PERFECTA CON GAFAS EJECUTADAS EN CASA POR LUDY DIPLOMADO
LA MEJOR INSTALACIÓN DE ÓPTICA
BÉCEDO 3 · TELEFONO 3130

ROYALTY
GRAN HOTEL—CAFE—RESTAURANT
JULIAN GUTIERREZ
Casa especializada en BODAS, BANQUETES, LUNCHS y TES, con servicio moderno, del más refinado gusto.
RESTAURANT RENOMBRADO

M.E.C.D. 2017

NUESTRA INFORMACION DE LA PROVINCIA

TORRELAVEGA

LA JORNADA DEL DOMINGO

Por la mañana se celebró la feria bimensual en La Llama ,estando concurrida de público y de ganado, habiendo gran animación, teniendo en cuenta los tiempos por que atravesamos.

El número de reces vendidas, según datos oficiales, se eleva a la cifra de 536.

En la plaza Mayor, el acostumbrado concierto musical, a cargo de la Banda municipal, bajo la dirección del maestro Lázaro.

Por la tarde, baile en ambos salones, que este domingo presentaron un aspecto nuevo con motivo de los soldados y milicianos que están concentrados en nuestra población, pues se notaba el aumento de muchachos con el buen humor que caracteriza a todos cuantos están destinados a cumplir su misión en los puestos de vanguardia en esta contienda dolorosa que vivimos, y parecía que dentro de aquellos sitios de placer no se notaba la tragedia de la realidad. Así es la juventud que se dispone a dar la vida por el ideal libertador. Siempre en condiciones de dar el pecho ante el enemigo, y en todo momento con el buen humor como prinicipal compañía.

Por la tarde, en la seccion de las cuatro, y por la noche, a las diez y media, actuó en el Teatro Principal la compañía de circo «amateur» del Club Deportivo de Bilbao, a beneficio de los Hospitales de Sangre, y bajo la organización del Socorro Rojo Internacional.

En las dos funciones hubo lleno de público, que quedó complacido ante la acertada actuación del conjunto de dicha Compañía, que en muchos de sus números parecen verdaderos profesionales.

Se encargó de tener en constante hilaridad a los concurrentes, con sus chistes, el que salió en primer lugar, pues aunque los que dijo fueron un poco subidos de tono, como supo hilvanar bien sus frases, lejos de parecer mal, surtieron el efecto apetecido por el interesado.

El cuarteto musical, muy bien de conjunto y afinación en las obras que ejecutó, y el dúo de canto y guitarra también estuvo acertadísimo y con gran estilo, siendo estas dos actuaciones premiadas con prolongados aplausos.

Y de los demás números no podemos decir cosa distinta, pues todos ellos estuvieron muy bien, o, para ser justos, diremos que mejor que bien, si se tiene presente que se trata de una Compañía de «amateurs».

LABORES COLECTIVAS PROVECHOSAS

Esta provincia, que es ganadera en grado importante, no está a la altura que debiera con arreglo a los adelantos de la ciencia en alimentos para ganados y maquinaria para el trabajo de los productos de la tierra. Y esta verdad hace que ahora se observen algunas necesidades que debieran estar cubiertas hace tiempo. Pero como entre el elemento campesino ha existido mucha ambición personalista, y de esta forma los medios económicos de cada cual no son suficientes para la adquisición de la maquinaria precisa, carecen de ella en una proporción importantísima.

Ahora se están corrigiendo estos defectos, ante la necesidad de conseguir forraje para la manutención del ganado durante el invierno, y ya se viene aprovechando el panizo para triturarle, que hasta hace poco no servía nada más que para hacer hogueras en las mieses, y todavía eran muy pocos los que le empleaban para pienso del ganado.

En el pueblo de Campuzano ya está el aprocehamiento de esa planta solucionado, pues la Sociedad de Ganaderos Mutua ha instalado dos máquinas trituradoras, con sus motores, para destinarlas a su labor en las necesidades de todos los vecinos, sean o no socios de la misma.

Las máquinas que poseen no son en propiedad, pues las han requisado a particulares, y como ahora han de dar el rendimiento necesario estando al servicio de un pueblo, debe servir de ejemplo esta medida en todas partes para que no falte maquinaria que cubra las necesidades tan perentorias ahora, y que sea el principio de una vida colectiva bien organizada, que haga de la agricultura en la Montaña un riqueza productiva en toda su extensión.

INCORPORACION A FILAS

«Don Germán Marcos Venero, alcalde presidente del Ayuntamiento de Torrelavega.

Hago saber: Que por la Comisaría General de Guerra de esta provincia se ha ordenado la incorporación a filas de los soldados de haberes que han servido en el Ejército pertenecientes a los reemplazos de 1930 y 1931, así como a los del capítulo XVII (cuotas), hayan servido o no, de los años 1930, 1931, 1932 y 1933, por cuyo motivo se pone en conocimiento de todos aquellos que les afecte esta orden, con residencia en este término municipal, la obligación ineludible que tienen de presentarse en el Negociado de Reemplazos de este Ayuntamiento, hoy, martes, día 17 de los corrientes, a las ocho de la mañana, con el fin de proveerles de las listas de embarque que les servirán para efectuar seguidamnete su presentación en el cuartel del regimiento de Infantería de Valencia, número 21 (Santander), significándoles que serán castigados con penas severísimas los familiares de los mozos que dejaran de cumplir cuanto queda ordenado.

Están exentos de efectuar esta presentación los que se hallen prestando sus servicios en las columnas del frente, Telégrafos, Correos, Teléfonos y Ferrocarriles.

Torrelavega, 16 de noviembre de 1936.—El alcalde, Germán Marcos.»

COMISION ADMINISTRATIVA

PRESENTACION.—Se interesa la presentación en este Comité Administrativo, para notificarles asuntos que les interesa, a los ciudadanos siguientes:

Eduardo Tresgallo, Luis Ceruti, José Molleda Ruiz, Manuel Ruiz Toca, Emilio Fernández Jáuregui, Antonio Ceballos Bourgón y Anselmo Gutiérrez.

SUSCRIPCION A FAVOR DE LAS MILICIAS DEL PUEBLO

Suma anterior, 269.121,74 pesetas.

Aniceta Irulegui (maestra, quinta donación), 20 pesetas; Comisión de Obras (5 por 100 impuesto obras), 46,90; Recauchutados P. P., 10; Vicente Hidalgo, 10; Belarmino Díaz Menéndez, 3,10; Santiago Martínez Moro (cuarta donación), 10; Sebastián Moro González, 10; Antonio Leñero Laguillo, 15; Manuel Zabala, en géneros, 123,20; Gumersindo Solares, un hallazgo, 25; Cuerpo de Carabineros, 40; Tedomiro Herreros, 6; Antonio Urresti, 2,50; Fidel Fernández, 2,50; Angel Pérez, 2,50; Benito Andrea, 5; Angel Caballero, 5; Aulino Eguren, 5; José Ortiz, 5; Isidro Polanco, 5.

Suma total, 269.350,24 pesetas.

BATALLON «LENIN»

Se ordena a todos los sargentos de la cuarta y quinta compañía presentarse en el local del Partido Comunista hoy, día 17, a las siete de la tarde, con las listas de sus pelotones.—La Comisión.

SOCORRO ROJO INTERNANACIONAL

GRUPO «JOSE DIAZ».—Este grupo recuerda a todos sus militantes que hoy, martes, día 17, a las ocho de la noche, celebrará unta general ordinaria en su domicilio social, San José (altos de la Ola).

En cumplimiento a lo acordado en pasadas reuniones, deberán presentarse todos los militantes, ya que los asuntos a tratar requieren su presencia por la importancia que tienen.—El responsable.

BOLSA DE TRABAJO

Relación de los obreros que se han de presentar hoy, día 17 de noviembre, en el taller de Obeso Urbistondo, a la una y media de la tarde:

Peones: número 792, Claudio Agudo García; 819, Venancio García Mantecón; 847, José González Campuzano; 848, José Muela González; 896, Manuel Martínez Palacios, y 925, Valeriano Santiago Larrosa.

F. U. E.

Se convoca a una reunión a todos los estudiantes de esta ciudad pertenecientes a la Escuela de Artes y Oficios, Comercio y estudiantes de Idiomas y Esperanto, que tendrá lugar en nuestro local (altos del café Cántabro) mañana, miércoles, a las siete y cuarto de la tarde.

Por ser los asuntos a tratar de gran interés, pues se trata de formar la Asociación Profesional de Carreras Especiales, a fecta a la F. U. E., se ruega la más puntual asistencia.—El secretario.

LISTA DE LOS NUEVO LIBROS PARA LOS HOSPITALES DE SANGRE. Donados por Fidelita Diez, 41; Tomás Camino (segunda donación), 14; escuelas del Oeste, tercer grado, 14, y Gaudencio Peña, 18.

Se continúa recibiendo nuevos donativos en nuestros locales, situados en los altos del café Cántabro.—El Comité organizador de bibliotecas.

COMITE DE MILICIAS

El Comité de Milicias de Torrelavega pone en conocimiento de todos los soldados que pertenecen a las quintas de 1930 y 1931 y los del capítulo 17 (cuotas), hayan servido o no, y que la Comisaría de guerra de Santander llama a filas, se pasen absolutamente todos por el Comité de Milicias hoy, martes, antes de ir a Santander, para enterarles de un asunto interesante.

Esta nota está puesta de acuerdo con el Comité de Guerra de Santander.

Tengan todos muy presente el pasar por este Comité antes de ir a Santander, para evitarse molestias. El Comité de Milicias.

★

Ante la constante demanda de prendas de vestir por parte de los milicianos destacados en los frentes, este Comité recomienda a los familiares de los mismos procuren en lo posible ayudarles suministrándoselas, ya que pueden dispensarse algún gasto, puesto que ellos cobran su haber de diez pesetas diarias.

COMITE AGRICOLA

Ganaderos: Se ordena por el presente aviso se presenten en este Comité Agrícola (baulevard de Demetrio Herreros) a todos los ganaderos de este Ayuntamiento, para proceder a hacer la estadística del ganado por razas y clases, en el plazo de ocho días.

Torrelavega, 17 noviembre 1936.—El Comité.

JUVENTUD SOCIALISTA UNIFICADA

Se convoca a junta general extraordinaria para hoy, martes, a las ocho de la noche, en el domicilio social, altos del Gran Cinema.

Por ser los asuntos a tratar de gran importancia, se recomienda a todos los camaradas que asistan con puntualidad.—La Directiva.

PERDIDA

Se ruega a la persona que haya encontrado cincuenta pesetas que se han extraviado en la noche del domingo, las devuelva, por tratarse de la paga de un miliciano con hijos. Caso de hacerlo así, devuélvase en el Comité de Milicias del Frente Popular.

EXTRAVIO O SUSTRACCION

A Enrique Alcalde se le ha extraviado o le han sustraído, trabajándole el descuido, un asiento delantero del coche, en ocasión que se encontraba realizando ciertas labores en el garaje, situado detrás de la iglesia nueva.

Se ruega al ciudadano que le haya encontrado o le tenga dé cuenta del mismo en la Sección de Prensa del Frente, y si alguien supiera igualmente quien lo ha sustraído lo comunique en citado organismo.

COMUNITE MUNICIPAL DE ABASTOS

Se procederá en el día de hoy al racionamiento de aceite y garbanzos, en la proporción de cuarto litro y 250 gramos por persona, que se expenderá al público, al precio único de 2,20 el litro de aceite y 1,40 el kilo de garbanzos, en los siguientes suministros de barriada:

Los vecinos de la calle de Julián Ceballos y Crespo Quintana, en el comercio de Antonio Díaz Terán.

Los de la calle de San José, Cotero y Limbo, en casa de José Fernández García.

Calle de José María Pereda y Boulevard, en el comercio de Cándido Sánchez.

Los vecinos de la calla de Ruiz Tagle, Menéndez Pelayo, Peramola, Libertad y Serafín Escalante, en el comercio de Isidoro Rasines (antigua de Salat).

Los de la plazuela del Sol, Pablo Iglesia y Alonso Astulez, en casa de Petra Fernández.

Los del Mortuorio, en casa de Viuda de Obregón.

Calle de conde de Torreanaz y San Bartolomé, comercio de Manuel Elvira.

Calles de la Estrella, Ancha, Joaquín Hoyos, plaza Mayor y Argumosa, en el comercio de Los Azcárates.

La calle de Joaquín Cayón, Mies de Vega y paseo del Niño, en la casa de Francisco Estevez.

Posada Herrera y Julio Hauzeur, comercio de Luis Fernández.

Los vecinos de Torres, en casa de Pedro Galarza.

Los de Campuzano, en los comercios de Juan M. Berruet y Luis Sáiz.

Tanos, dos suministros: Avelino Mantecón y José Pozueta.

Y los vecinos de las calles y barrios que no se citan en la presente nota, se proveerán de los artículos que se racionan en el día de hoy, en los suministros de costumbre.—Por el Comité de Abastos, F. Gómez Peláez.

MILICIAS C. N. T. - F. A. I.

Se advierte a todos los militantes que continúa abierta la inscripción para su incorporación en el batallón de la C. N. T. de Santander que dentro de breves días partirá para los frentes de lucha.

Las horas de inscripción son de siete a nueve de la tarde, todos los días, en la Secretaría del Sindicato Unico de Trabajadores de Torrelavega, sito en el Ateneo Libertario, calle de los Mártires, 4.

¡Camaradas, ciudadanos! La Confederación Nacional del Trabajo os ofrece un puesto en la lucha de vanguardia contra el fascismo.—El Comité.

Santiurde de Reinosa.

FRENTE POPULAR DE IZQUIERDAS

REQUERIMIENTO.—Por la presente se requiere al ciudadano José Gutiérrez Sáiz se presente, en el plazo de cuarenta y ocho horas, en las oficinas de este Frente Popular, pues de no hacerlo así se le declara faccioso.

Santiurde de Reinosa, 14 de noviembre de 1936.—El Comité.

FRENTE POPULAR DE IZQUIERDAS

Subcomité de Peñacastillo.

Se pone en conocimiento de los vecinos siguientes: Alberto Morales, Periquín Herrera, Manuel Muñoz, Benjamín Villegás, Aurelio Gómez y Nicanor Camus, que a la mayor brevedad se presenten, sin excusa de ninguna clase, en el Frente Popular de Peñacastillo, bien entendido que el individuo que en el plazo de veinticuatro horas, a partir de esta convocatoria, no se presente sin causa justificada y comprobada, será sancionado.— El delegado de Defensa Antiaérea.

★

Por la presente convocatoria se cita a los individuos o familiares de éstos, comprendidos en el reemplazo de 1930, se presenten en Secretaría de este Frente Popular en el término de veinticuatro horas, bien entendido que de no hacerlo así serán severamente sancionados.

TESORERIA DE HACIENDA

A los contribuyentes al Tesoro.

A todos los comerciantes e industriales que por órdenes emanadas de las distintas Direcciones generales (Comercio, Industria, Finanzas, etcétera) necesiten presentar los recibos de la contribución de este cuarto trimestre al hacer su aprovisionamientos, se les advierte que los tienen a su disposición en la oficina recaudatoria de la Zona de la Capital durante las horas de la tarde, y que en las de la mañana los agentes auxiliares de la Recaudación cobran a domicilio.

Se hace esta advertencia porque, callejeados los recibos como están, acaso tarden algunos días en llegar los agentes recaudadores a determinadas calles, por lo que si los industriales y comerciantes no se apresuran a recogerlos en la oficina recaudatoria, Puente, 1, en las horas señaladas, se verán imposibilitados a presentarlos en las diversas secciones de las Direcciones generales que se los exijan.

Santander, 16 de noviembre de 1936. El tesorero de Hacienda.

LAS MIL Y UNA TARDES

La humanitaria misión de los pasaportes Nansen.

—La humanidad está en pleno naufragio.

—Ya se nota... Se va a pique por momentos... Pero ¡más vale callar!

—Sólo podrá salvarla de este siniestro marítimo ¡la solidaridad!... El individualismo ha fracasado totalmente... Y hasta los árboles se han convencido de que es muy triste la vida de la encina solitaria, aunque se destaque en la cima de una montaña... Cabe en lo posible que los árboles se digan unos a otros: «¡Hay que ser bosque!»... Lo cual quiere decir que, por ejemplo, muchos robles, unidos, agrupados, son algo, puesto que son una selva, y aislados, no son absolutamente nada, aunque de ellos se diga aquello de «viejo tronco, recia fibra»... Si las cosas siguen como van, la humanidad se hundirá, como la Atlántida, en el fondo del abismo.

—¿Y qué le vamos a hacer?

—¡Qué cosas cuentan los papeles!... De muchos países de la desgraciada Europa, emigra la gente pobre, que huye de la miseria y de la zozobra.

—Pues se dice que de España ha huído mucha gente rica... ¡Y la que tendrá que huir, puede que a pie y sin dinero!

—Eso no me importa nada... A raíz de la guerra grande, centenares de miles de personas, hombres, mujeres y niños, invadieron las regiones centrales del continente europeo... De Rusia huyeron dos millones de rusos... Finlandeses, polacos, rumanos, estonianos, lituanos huían de sus países respectivos, en busca del pan y de la tranquilidad... La Institución Nansen, que se honra con el glorioso apellido del célebre navegante y explorador noruego, inició una humanitaria campaña de protección a los emigrantes. Y facilitó alimento y albergue a más de un millón de refugiados...

—Tal y como van las cosas, ¡todos tendremos que imitar a los gitanos!... No habrá, probablemente, en la desdichada Europa, más solucion que el sistema de las tribus errantes... ¡Y todo por el maldito egoísmo de los hasta ahora privilegiados, que ven que se les acaba el chúpez!... Nos quieren engatusar con sus bajas triquiñuelas... ¡Ay, cuánto cuesta acabar con todas las sanguijuelas! ...¡Feliz, indudablemente, será la gente gitana, que se va tranquilamente a donde le da la gana!

—¡Pobres gitanos!... Los estudió muy de cerca, del más admirable de los modos, el inolvidable poeta Federico García Lorca... Recuerdo unos versos suyos... «Preciosa, llena de miedo, entra en la casa que tiene más arriba de los pinos el cónsul de los ingleses. El inglés da a la gitana un vaso de tibia leche y una copa de ginebra, que la gitana no bebe... Y mientras cuenta Preciosa su aventura a aquella gente, ¡en las tejas de pizarra el viento, furioso, muerde!»...

—¡Cosas del régimen capitalista!

—Como le iba diciendo, gracias a la eficacia del «pasaporte Nansen», hay en Yugoeslavia miles de refugiados, cuyo trabajo es bien retribuído. Y los hay en Francia, y en Grecia, y en otras naciones. Miles de polacos y de georgianos y de ukranianos viven tranquilamente de su trabajo en unos países que no son los suyos... Para el honrado trabajador ¡todo el mundo es patria!

—¡El internacionalismo universal!... ¡Que conste que las fronteras me son profundamente antipáticas!... Me fastidia eso de que no se pueda pasar de la raya.

—La Institución Nansen practica admirablemente la solidaridad humana, sin la cual será imposible que se salve la desdichada Europa... Después del desastre de Esmirna, un millón quinientos mil griegos y armenios se refugiaron en el mediodía de Europa. Y también han emigrado de sus tierras respectivas, por consecuencia de las terribles luchas políticas, miles y miles de alemanes, de austriacos, de húngaros y de macedonios... Y dicen los papeles, elogiando a la humanitaria Institución Nansen: «Ese transplante de familias enteras, muchas de ellas hambrientas, y su alojamiento y su alimentación, hasta que encuentran trabajo, conmueve al ánimo y hacen ver lo que es capaz de lograr la solidaridad humana.»

—Sí, camarada, sí... El mutuo cariño, el socorro mutuo, la recíproca asistencia... «Hoy por tí y mañana por mí»... Todo lo demás es música ratonera... La beneficencia pública, mucho ruido y pocas nueces!... Y en cuanto a la filantropía privada, o particular, suele ser ostentación para el rico ¡y la sombra de un pavo melancólico para el pobre!... En los tiempos en que íbamos en bote al Lazareto de Pedrosa, había en la provincia de Santander ciento ochenta y dos fundaciones benéficas, y abundaban en la Montaña los menesterosos y en cientos y cientos de hogares ¡se pasaba mucha hambre!... Sería curioso averiguar cómo funcionan actualmente esas obras benéficas, entre ellas la que fundó don Pedro Alcántara Igareda, en Cabezón de la Sal...

—Recuerdo unos versitos papeleros... «El señor recién venido, cuando buenamente pueda, ¡que averigüe lo que ha sido del legado de Igareda!... Nunca, jamás, se ha tratado de un juego que anda entre bobos... ¡Se dice que ese legado se lo han comido los lobos!»...

—Sigo con las obras benéficas... Las que fueron fundadas por don José María Pérez Arce, en Abionzo y en Bárcena de Cicero; por el marqués de Morante, en Bedoya; por don Jerónimo Mateo de la Parra, en Cabezón de Liébana; por don Antonio de la Fuente Fresnedo y don Raimundo de la Revilla, en Laredo; por don Juan Bautista y don Ambrosio Mateo, en Castro Urdiales; por un señor Mazorra, en Quijano; por doña Margarita Cacho, en Suances; por don José Gutiérrez, en Novales... ¡Teatralismo sentimental!...

—¿Y qué? ¿Le pediremos auxilio a Jehová?

—Es inútil... Dijo, desesperado, don Juan Tenorio: «Lamé al cielo y no me oyó, y, pues sus puertas me cierra, ¡de mis pasos en la Tierra responda el cielo y no yo!»

—¿Se pierden los clamores en el espacio?

—Dice Marconi que ha enviado por la radio, varios mensajes a los planetas menos lejanos. Estos mensajes han vuelto a su procedencia, como la pelota que rebota... Resulta que tras la atmósfera está la estratósfera y detrás está la ionósfera, que viene a ser una coraza protectora de nuestro planeta... Por esa coraza no pasan las ondas hertzianas, ni pasarán las súplicas que le envíe usté a su amigo Jehová, pidiendo auxilio... ¡La ciencia nos ha dejado con un palmo de narices!... Las súplicas se estrellan contra la ionósfera... Le advierto a usté que esto ya me lo tenía yo calado...

—Entonces, ¿no será posible hacer un viaje a la luna?

—¡Nunca, jamás!... No contemos con los auxilios extraterrenales... Para librarse del mal, no cuente la gente sana ¡más que con la fraternal solidaridad humana.—Nostradamus

EL CANTABRICO
APARTADO 20

COMPAGNIE D'ASSURANCES GENERALES
FUNDADA EF 1819
Seguros contra incendios. Seguros contra accidentes y de responsabilidad civil sobre automóviles.
Suddirección en Santander y su provincia:
Don Paulino García del Moral e Hijo
Muelle, números 7 y 8.

Sección de anuncios cortos por palabras.

ESPERANZA GOMEZ, PROFESORA EN PARTOS. Consulta diaria reservada. Hospedaje. Santa Clara, 7, cuarto. Teléfono 2889.

ACADEMIA de Corte y Confección, por profesora titulada. Garantízase enseñanza dentro plazo cuatro meses con derecho hacerse ropa Ofrécese lecciones particulares. Segismundo Moret, 2, primero izquierda.

E. SALCINES DE LA RIVA Máquinas de escribir «Underwood». Venta, alquier y lecciones. Blanca, 6.

LA REGLA SUSPENDIDA volverá sin peligro con Píldoras Foredal. Diez pesetas farmacias. Reembolso, Laboratorio Foredal, Gijón.

VISITACION F. TOLOSA. Profesora en partos. Supernumeraria de Beneficencia municipal y del Seguro de Maternidad. Masajista. Florida, 7, cuarto.

BOINAS ELOSEGUI (Tolosa). Las vende la Sombrerería Casa Herrero, San Francisco, 22.

¡SEÑORITA! Ingrese Instituto Corte Confección. En breve tiempo quedará capacitada para cortar y confeccionar los más complicados modelos. Hernán Cortés, 8.

UN RELOJ «JULKIN» es el mejor regalo. San Francisco, 18.

SE DESEA ALQUILAR habitación, con derecho a cocina, o piso amueblado. Ofertas, por escrito, a S. A., en esta Administración.

PIANO compraría, buen uso, precio conveniente. Escribid: «Piano», Apartado de Correos 200. Santander.

CASA PARTICULAR desea tener uno o dos huéspedes, con pensión. Informes: en esta Admón.

Autobuses CASTRO-SANTANDER
San Fernando, 44.—Teléfono 1251.
Horas de salida desde el 18 de noviembre de 1935:
De Santander a Laredo y Castro Urdiales ... 8 m., 17,15 t.
De Santander a Santoña ... 8 m., 12 y 16,30 t.
De Santoña a Santander ... 7,30 y 14 t.
De Castro Urdiales a Laredo y Santander.... 7,15 y 15 t.
Servicios económicos y rápidos para excursiones.
Salida de Santander: Avenida de Galán y García Hernández.
NOTA.—Los domingos, el servicio que sale de Santander para Santoña a las 12, se retrasará 30 minutos; esto es: saldrá a las 12,30.

EL DILUVIO Colosía, frente á la Plaza Nueva.
Caña blanca legítima de la Habana.
Manzanilla de M. Argüeso, etc.

ADELFA PILA
Comadrona del Seguro de Maternidad.
HOSPEDAJE EMBARAZADAS
Consulta de 2 a 6.
Concordia, 19, 4.° Telf. 2254

BLENORRAGIA
(Purgaciones.)
Curación radical, tanto las recientes como las crónicas, tratándose uno mismo, con el tratamiento moderno
SECRETOL
Venta en farmacias.

La publicidad, permanente o periódica, es siempre de resultados ópimos para el anunciante.

SE NECESITA una aprendiza de sastre. Informes en esta Administración.

EXTRAVIO de una burra aparejada, obscura, de la plaza del Este. Ruégase quien sepa su paradero lo indique plaza Este, Pilar Galbán.

COMERCIANTE retirado, con garantía personal, se ofrece regentar comercio o pequeña industria, eventual o definitivamente. Informes: Este periódico.

PIANOS.—Le garantizamos una economía de 250 a 1.000 pesetas en la adquisición del piano que precisa usted. Tenemos las marcas de mayor garantía mundial; díganos la que le interesa y le daremos un precio ventajosísimo, puestro en su domicilio. Escriba a Casa Viena-Muebles, Oviedo.

COMPRARIA bicicleta, buen uso. Escribid a San José, número 1, almacén.

SE VENDE, barato, hermoso comedor caoba. Informes en esta Administración.

CONSTRUCCION Y REPARACION de maquinaria agrícola de Gabino Bolado, Muriedas (Santander). Máquinas corta-forrajes, de dos tipos de picar remolacha, Arados «Braban», del número 00, 0 y 1.

"La Batalla"
Seguirá liquidando a precios jamás conocidos, un inmenso surtido de
Trajes-Gabanes-Gabardinas-Impermeables-Plumas-Cueros-Pellizas, etc., en
ALFONSO VIII, 2 (detrás de Correos, esquina a Somorrostro).
Aprovechen estos momentos únicos para comprar barato

M.E.C.D. 2017

Santander. Año XLII
Número 14.522

EL CANTÁBRICO

Martes, 17 de noviembre de 1936

POR LA VIDA CAMPESINA

Más sobre el aceite de haya.

Nuestras sencillas consideraciones, de hace pocos días, sobre la posibilidad de obtener en la Montaña cantidades importantes de aceite vegetal, sustitutivo en parte del de oliva, mediante el aprovechamiento racional del fruto de las hayas de los montes de Liébana, de Cabuérniga, de Reinosa, de las alturas de Toranzo y de todos los demás rincones de la provincia de dicha especie forestal subsiste, tuvieron la virtud de ser bien acogidas y hasta de merecer, desde Torrelavega, algunas palabras de aliento y de aplauso, que deben corresponder integramente al buen montañés don Luis Alonso, autor de la iniciativa, y no a nosotros.

El progreso humano ha logrado, a lo largo de la historia del mundo, muchas perfecciones y no pocos inventos trascendentales, por causa de las vicisitudes y dificultades que el hombre se vió obligado a vencer frente a guerras y catástrofes. De manera que, en el caso presente, quizá la tragedia que padecemos pueda ocasionar, por lógica reacción, contra necesidades y esceseces, beneficios futuros de positiva importancia. Un filósofo y pensador español dijo que lo más grande, lo más extraordinario y admirable, «en la fragua de la adversidad se forjó». Si la sentencia ha de ser de aplicación en todos los casos, puede ser que en éste lleguemos a forjar, sobre un yunque de dolorosas experiencias, el progreso de los aprovechamientos integrales de cuanto puede producir el suelo montañés.

No sabemos lo que se habrá podido hacer para dar estado de realidad a la idea del señor Alonso, acogida, desde luego, con vivo interés. Se nos ocurre que, prácticamente, este año poca cantidad de «hayucos» será posible recoger, porque el otoño estaba ya muy avanzado cuando el propósito fué expuesto. Tratándose de una labor que ha de efectuarse en los montes, muchos de ellos a distancia relativamente considerable de las viviendas, con suelo desigual y poblado de malezas, es posible que haya necesidad de realizar algunas labores previas de limpieza, al pie de los árboles, donde los hayales no constituyan por su frondosidad un impedimento natural para el desarrollo de árgomas, zarzas y helechos, monte bajo tupido y hasta impenetrable en algunas laderas y canales, donde el sol y el agua han favorecido la feracidad de la tierra, cubriéndola de enmarañados matorrales.

Pero, hágase o no labor material preparatoria de la recogida de hayucos, de lo que no se puede prescindir, si se ha de aspirar a recoger cantidades de importancia, es de organizar la recolección en un buen número de pueblos, estimulando, con el anuncio de pagar lo mejor que se pueda el kilo de fruto entregado, la actividad de quienes han de subir a los montes a buscarle. Y esta organización no se improvisa.

Por ningún concepto señalamos obstáculos, ni pensamos en ofrecer dificultades a lo que nosotros mismos hemos indicado y seguiremos defendiendo como de gran conveniencia pública. Los advertimientos que quedan apuntados se inspiran precisamente en lo contrario: en el temor de que quienes planteen la realización del proyecto puedan impresionarse de modo demasiado desfavorable, si sus intentos de recogida rápida y urgente de hayucos se estrellasen contra los inconvenientes de la improvisación. Contra este peligro, muchas veces patentizado en los asuntos que se relacionan con la vida campesina, nos ha parecido prudente prevenir que, ya en pleno invierno, no se podrá esperar en el año actual resultados bastante satisfactorios, debiendo considerarle sólo como de ensayo y de preparación para el próximo.

Si el éxito acompaña a la prueba, como es de creer, un año de espera no puede parecer excesivo apiazamiento. Ciertamente, las esperanzas concebidas por los demasiado optimistas, en relación con el aceite de haya, como sustitutivo inmediato y momentáneo de los aceites de oliva, no podrán lograr satisfacción. Sin embargo, todos estamos obligados a pensar en los días venideros, por mucho que los presentes nos preocupen. La vida de los pueblos ha de ser estudiada y prevenida siempre cuidadosamente mirando al porvenir, mientras se solucionan las actualidades, aprovechando las enseñanzas de éstas.

Los ensayos de extracción de aceite natural del fruto del haya deben hacerse, con la mayor perfección posible, este mismo invierno. A ellos es preciso que siga el cálculo económico de cómo se puede pagar el kilo de hayucos y la organización, por Ayuntamientos, de su recolección. Todo es indispensable y todo exige mucho tiempo de trabajo entusiasta.

Jesús de COSPEDAL

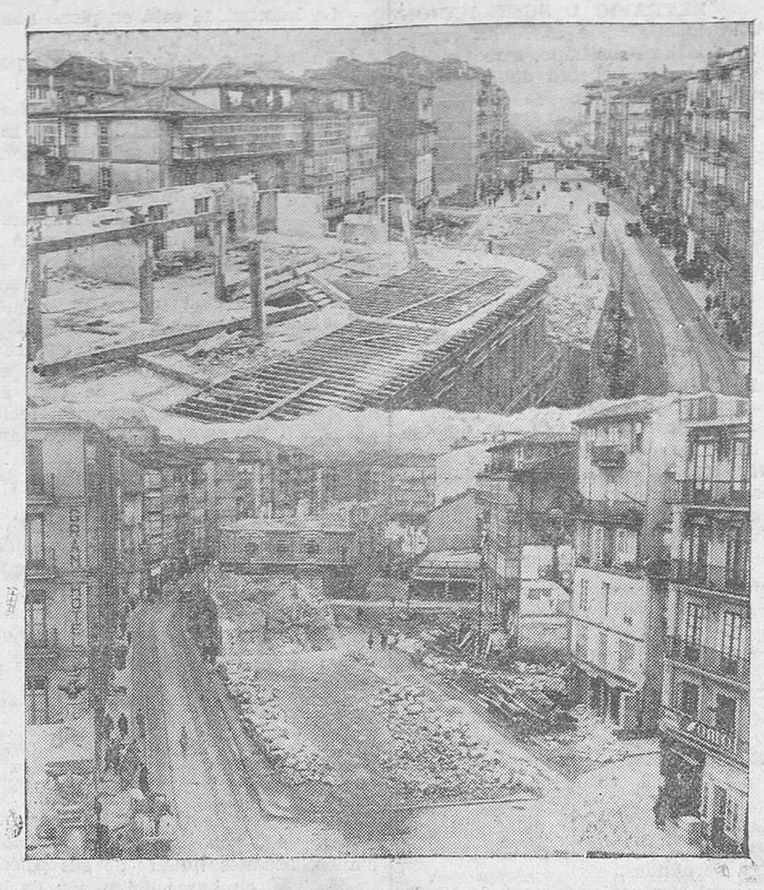

LA TRANSFORMACION DE SANTANDER. — Un aspecto del estado en que se encuentran las obras de derribo de las casas de la calle Atarazanas, y con lo que se facilitará la construcción de esa gran avenida que honrará a nuestro pueblo, tan necesitado de amplias vías en las que pueda descongestionarse la circulación rodada y peonil.
(Fotos Samot.)

DICE EL ALCALDE

No hay sentimentalismos.

Cuando nos acercamos a saludar ayer al alcalde en su despacho oficial los informadores de los diarios locales, nos dijo el señor Castillo que la jornada, aunque de mucho trabajo para él, no había sido muy generosa para los periodistas, porque ofrecía muy escasos motivos de información.

Por la mañana había recorrido los diferentes tajos de obras municipales, comenzando por los derribos de las casas de la bajada de la Cañía y terminando por las estaciones, el desescombro de las cuales va muy adelantado, a pesar de lo cual el señor Castillo ordenó que se activasen aún más en cuanto fuera posible.

Seguidamente se trasladó a su despacho, donde le ocupó bastante tiempo la organización de la oficina montada para los servicios de recaudación de ingresos extraordinarios, que el alcalde quiere empezar a cobrar esta misma semana, dedicando el resto de la mañana al despacho de asuntos importantes con el secretario y los distintos jefes de Negociados.

Nos rogó la autoridad municipal hiciéramos saber que no está dispuesto a permitir que nadie construya la más pequeña casa, ni chavola, y que si a pesar de este aviso alguien se permitiera la licencia de hacerlo, el alcalde dispondría su inmediato derribo, sin que sirviera de nada la pretensión de querer apelar a sentimentalismos basados en la pobreza del constructor, pues la autoridad no puede, ni debe, ni quiere tener en cuenta esas consideraciones ni adoptar posturas de benevolencia para proteger intereses particulares que causen perjuicios al interés general de la población.

También nos rogó el alcalde que recordáramos que él sólo proporciona viviendas a las personas afectadas por los derribos ordenados por la Alcaldía, debiendo buscárselas los demás que las necesiten por su cuenta.

Terminada la comida volvió el señor Castillo a su despacho para dejar ultimados varios asuntos pendientes que no pudo terminar por la mañana, y una vez hecho esto, salió para inspeccionar de nuevo las obras y volver más tarde a su despacho, donde permaneció hasta las nueve de la noche, que puso término a su laboriosa jornada, en la que figuró también el derribo de las viviendas del llamado barrio de Venecia.

EDICTO

Hago saber que el miércoles próximo, a las cuatro de la tarde, todos los propietarios de solares y prados del paseo de Sánchez de Porrúa tienen la obligación de esperarle frente a sus respectivas propiedades, con el fin de darlos las alineaciones oficiales a que han de sujetar los cerramientos de sus fincas, dejando el sobrante a favor del Ayuntamiento, en cesión generosa, y con arreglo a las disposiciones de las Ordenanzas municipales, bien entendido que quien no acate esta disposición sufrirá la imposición de una multa de dos mil pesetas, que habrá de pagar en el plazo de veinticuatro horas.

Santander, 16 de noviembre de 1936.—El alcalde, **Ernesto del Castillo.**

EMILIO MATORRAS
MEDICO
Especialista en garganta, nariz y oídos.
San Francisco, 23, 2.º

Gallegos antifascistas

El Batallón Galicia operó en los distintos frentes de Asturias, dejando en buen lugar el nombre de nuestra «tierriña» por su decisión y bravura. Ahora vamos a la formación del Regimiento Galicia, y necesitamos de vuestra ayuda; queremos libertar a nuestra tierra de las garras del fascismo. «A terra nosa que e nosa; nos de elles», y porque nos pertenece, todos como un solo hombre debéis acudir a alistaros en este segundo batallón para que cese la opresión. Fijaos bien: vuestras madres, vuestros hijos y hermanos están en sus garras; sed compasivos y reflexionad, que el tiempo apremia y necesitamos el triunfo, que será nuestro. No os desaniméis si personas amigas o extrañas tratan de hacerlo; considerarlas como facciosas. Nos sois necesarios. Alistaos en este segundo batallón lo más pronto.

Oficinas de alistamiento, de nueve a una y de tres a siete. Centro Gallego, paseo de Pereda, 26, segundo.—El jefe del batallón.

Luis Ruiz Zorrilla MÉDICO
Especialista en garganta, nariz y oídos.
Consulta de 10 ½ a 1 y de 3 ½ a 5.
Méndez Núñez, 13. — Teléfono 2885.

DIPUTACION PROVINCIAL

Ayer se reunió la Comisión gestora, bajo la presidencia del señor Miranda, asistiendo los vocales señores Serrano, García, Alonso Pellón, Mesones y Orallo, adoptando las siguientes resoluciones:

Quedar enterada de que por el señor presidente se ha ordenado la suspensión del culto en la Casa de Salud Valdecilla y la separación de los capellanes encargados del mismo, así como de haberse dirigido al señor gobernador civil interesando la modificación del Patronato del citado establecimiento, para que pueda tener cabida en el mismo, la representación del personal obrero.

Aprobar el estado de precios medios de los artículos para suministro a las tropas en los pueblos de la provincia, correspondiente al mes de octubre último.

Aprobar el acta de recepción definitiva del puente sobre el río Saja en Virgen de la Peña.

Abonar a don Francisco Llata 1.209,76 pesetas a que ascienden las obras de reparación efectuadas en el muelle embarcadero de Somo, y a don Maximino Domínguez, 1.962,57 a que asciende la certificación número 5 de obra ejecutada en el camino vecinal de Bejorís al Puente del Molino.

Ingresarán en la Casa de Asistencia Social, cuando les corresponda el turno, el desvalido José Alonso Ruiz, de Lamasón, y el anciano León Extremo Mena, de Santander.

Queda aprobado el estado del movimiento de acogidos en los establecimientos benéficos y Casa de Salud Valdecilla, correspondiente al mes de septiembre último.

Se autoriza la adquisición de varios medicamentos con destino a la farmacia provincial.

Fueron aprobadas las cuentas siguientes: Impresión y encuadernación de 300 ejemplares de la obra «Fuentes documentales para la historia de la Montaña», publicada por el Centro de Estudios Montañeses, 3.305 pesetas; suministro de carbón a los establecimientos benéficos, en septiembre, 3.521,05; jornales y materiales invertidos en obras que se realizan en la Casa de Asistencia Social, 2.793,40 y 1.885,15, respectivamente; trabajos de carpintería y albañilería en el domicilio particular del señor gobernador civil, 470,68, y un viaje para transportar libros desde el pueblo de Valdecilla a Santander, 40.

Carlos R. Cabello
Médico-Jefe de la Casa de Maternidad.
CASTELAR, 15, 1.º derecha.
Todos los días de 1 a 2 y de 2 ½ a 4.
En Maternidad, consulta gratuita para pobres: martes, jueves y sábados, de 10 ½ a 11 ½.

Para los hijos de los milicianos.

	Pesetas.
Suma anterior	23.953'30
Alfredito Muela García... ...	5
Margarita García de Muela..	5
Alfredo Muela Sánchez... ...	15
Manuel Arce Vivanco	2
Total...	23.981'30

EL CLUB DEPORTIVO AMATEUR, de Bilbao, que ha tomado parte en las funciones celebradas en Santander y en Torrelavega a beneficio de Asistencia Social. (Foto Ortega.)

EN LA CASA DE SALUD VALDECILLA

Curso sobre cirugía de guerra.

Ayer, lunes, a las doce de la mañana, dió, en el anfiteatro, la conferencia que estaba anunciada, el doctor López Albo, que expuso el tema «Traumatismos cráneo-encefálicos».

Empezó recomendando a los combatientes que vayan con el pelo rapado, a fin de evitar la infección de las heridas en el cráneo. El casco protector impide que el proyectil arrastre trozos de la gorra.

Ante un herido de cráneo y encéfalo, en la línea de fuego, la actuación médica debe limitarse a una exploración visual y manual ligera, para orientarse acerca de la gravedad de las lesiones. Le cortarán a máquina los cabellos, partiendo de la herida; jabonar, rasurar la zona próxima a la lesión, desengrasar la piel con éter y alcohol, aplicar un antiséptico y colocar un apósito.

Todo herido cráneo-encefálico debe ser transportado con urgencia al Hospital de base número III, y, sobre todo, en caso de hemorragia, y será seguido por el mismo médico.

Dió las normas a seguir en caso de schock, de conmoción, de contusión, de laceración y de compresión cerebral.

Describió las diversas modalidades de heridas por proyectiles, superficiales, penetrantes, con o sin salida de cuerpo extraño, tangenciales, diametrales, etc.

Expuso la topografía de las lesiones traumáticas de los lóbulos frontal, parietal, temporal, occipital y del cerebelo.

Se ocupó de las complicaciones más frecuentes de esta clase de heridas: neumocele, rinorrea cerebro-espinal, hematoma supradural y subdural crónico, epilepsia traumática, apoplegía tardía, diabetes insípida, meningitis, encefalitis, absceso y disturbios mentales.

Refirió los procederes de extracción de proyectiles (electroimán), las diversas técnicas operatorias aplicables a cada caso y la reparación de la brecha ósea.

Ilustró la conferencia con los casos que se han observado y tratado en la Casa de Salud Valdecilla, de proyectiles intracraneanos.

☆

A las cuatro y media de la tarde de ayer ocupó la misma cátedra el doctor De Juan, quien desarrolló la conferencia que estaba anunciada a su cargo: «Traumatismos de garganta, nariz, oídos y cuello».

Recuerda que son las especialidades, en las disciplinas científicas, un fenómeno espontáneo que surge independientemente de nuestra voluntad: un hecho que se impone con la fuerza incontrastable de las realidades. Dice que las lesiones de guerra del oído son el 80 por 100 de las heridas directas del cráneo. Describe las lesiones del oído externo, y aconseja que debe procurarse siempre evitar la estenosis.

Estudia el estallido de la membrana del tímpano por deflagración; esta rotura salva el laberinto.

Ante un caso de otorragia con sordera, no se harán nunca lavados ni instilaciones, ni gotas de glicerina fenicada. Se prohibirá al lesionado sonarse. Nada de intentos de limpieza. La abstención completa es la mejor conducta, para evitar la infección del oído medio.

Expone los métodos para la localización exacta del proyectil en otorrinolaringología de guerra, que es de importancia capital para escoger la vía de acceso, y se muestra partidario del control radiológico intermitente.

La conducta a seguir para la extracción de un proyectil: «que los peligros a que se expone su extracción sean siempre menores que los trastornos que provoca su presencia».

Las heridas de la apófisis mastoidea son infrecuentes: un tres por ciento de las sorderas de guerra; su rareza se debe a la gravedad de éstas; ocasionan la muerte en el mismo campo de batalla.

En cambio, la conmoción del laberinto por deflagración es muy frecuente, exponiendo los medios de protección.

Clasificó los traumatismos de guerra de las fosas nasales y senos de la cara, recomendando no hacer ningún taponamiento nasal cuando la hemorragia es consecutiva a una fractura de la base del cráneo.

Las heridas del cuello alcanzan el dos por ciento del total de heridas de guerra. Enumera las heridas del conducto laringotraqueal, según la profundidad, naturaleza y dirección del proyectil.

Pero, ante todo, hay que hacer respirar al herido lo más pronto posible y con los elementos que se tengan a mano.

La traqueotomía de guerra debe ser hecha en el frente mismo, para detener la asfixia. Se hará la hemostasia rápidamente, para lo cual es mejor desbridar ampliamente para ver los vasos que sangran y pinzarles; el bisturí, en estos casos, es el mejor hemostático.

La asfixia en estas heridas es una escena impresionante, pues por la herida bullen burbujas de sangre y aire y el herido se cianosa y se agita para respirar; el médico debe tener decisión, calma y sangre fría para introducir la cánula, con mandril o sin él, en algunos segundos, si no la muerte es rápida e inevitable.

La traquetomía no es privativa de ninguna especialidad, ni corresponde a la cirugía, pues pertenece a la medicina general. Los preceptos de la traquetomía clásica son intangibles. Pero en los casos de asfixia inmediata se introducirá la cánula como se pueda y donde se pueda, en la tráquea, tiroides, cricoides, etc., por la línea media o del lado, no importa. Se coloca la cánula o un tubo de goma a través de la herida, en plena laringe si es preciso; no debe perderse ni un segundo, pues hay que actuar inmediatamente. Al referirse a las heridas de los grandes vasos del cuello, dice que las ligaduras de las grandes arterais, aunque es tema obligado en los cuestionarios de oposiciones, rarísima vez se hacen. La hemorragia es cataclísmica, y no hay tiempo material para ejecutarla.

☆

Mañana, miércoles, en el mismo lugar, tendrán lugar las conferencias anunciadas, desarrollándose los temas siguientes:

Doctor Busto.—«Traumatismos de la extremidad inferior».

Doctor García Alonso.—«Traumatismos del tórax».

Batallón «Pi y Margall».

Teniendo necesidad de equipar a este batallón lo mejor que se pueda, nos dirigimos a todos los federales y antifascistas en general para que en el plazo más breve nos hagan donación de toda clase de ropas de abrigo. Esperamos de todos los amantes de la República y de la libertad que no dejarán desatendida esta petición.

Para donativos: Vanguardia Federal, Marina, 1, primero.—El secretario.

EL EJERCITO DEL NORTE

Miles de soldados acuden para encuadrarse.

Por la Comisaría General de Guerra de Santander se ha ordenado la incorporación a filas de los soldados de haberes que hayan servido en las filas de los reemplazos de 1930 y 1931 y de los del capítulo XVII (cuotas), hayan servido o no, de los reemplazos de 1930, 1931, 1932 y 1933, debiendo hacerse la presentación hoy, martes, 17 de noviembre.

Con motivo de este y de anteriores llamamientos han comenzado a venir a Santander millares de soldados procedentes de la provincia y que, con los de la captal, formarán en el Ejército del Norte.

Las calles de la ciudad se ven, con este motivo, animadísimas, viéndose, en todo instante, cubiertas de soldados que, animados del más levantado entusiasmo acuden a cumplir con el deber que les señala, para su defensa y la de las libertades públicas, la República española.

Con estos llamamientos, que también han sido hechos en los registros de Guipúzcoa, Vizcaya y Asturias, se está constituyendo un poderoso ejército de impulso arrollador, llamado a dar días de triunfo y de gloria a los hondos sentimientos de libertad, tan acendrados en el alma de los auténticos españoles.

Para la mejor constitución de este poderoso cuerpo armado, y a fin de descongestionar la población, se ha dispuesto el traslado de algunos contingentes a lugares de la provincia, que se han creído convenientes, y donde, además de ser los nuevos soldados debidamente atendidos, van perfeccionando su instrucción debidamente encuadrados en sus mandos militares.

Con motivo de esta concentración hemos presenciado escenas de gran emotividad, especialmente en las despedidas. Son numerosos los padres, que, al despedirse de sus hijos, lo hacen con gran entereza, limitándose a decirles que sean, en su actuación, dignos del espíritu fuertemente liberal de la Montaña, no volviendo jamás la cabeza frente a los enemigos de los trabajadores, que son también los enemigos de España.

RECORDATORIO

La orden de Joffre al comenzar la batalla del Marne.

«En el momento en que se emprende una batalla de la cual depende la salud del país, importa recordar a todo el mundo que ya no es posible mirar hacia atrás. Todos los esfuerzos deben emplearse en atacar y rechazar al enemigo. Las tropas que no puedan avanzar, deberán, cueste lo que cueste, guardar el terreno conquistado y hacerse matar en él antes que retroceder. En las presentes circunstancias ninguna debilidad será tolerada.»

(Orden del mariscal Joffre el primer día de la batalla del Marne.)

Dr. AMADEO SANTIN ARIAS
ESPECIALISTA EN LAS ENFERMEDADES DEL ESTOMAGO, INTESTINOS Y MEDICINA GENERAL
Consulta de 11 a 1 y de 3 a 4.
Amós de Escalante, 12, segundo izqda.

REBOLLEDO.—CORONAS DE FLORES.—TELEFONOS 2553 Y 1739.

FUNERARIA SUCURSAL DE SAN MARTIN. — ASTILLERO

EL MILICIANO

JESUS TOCA EDESA

murió en el frente de Mataporquera en defensa de la Libertad

A LOS 21 AÑOS DE EDAD

El Frente Popular de Astillero,

Al participar a sus compañeros de la Montaña tan sensible pérdida, ruega a todos asistan a la conducción del cadáver, que tendrá lugar hoy, martes, a las cuatro de la tarde, desde la casa mortuoria, estación del ferrocarril de Bilbao, al cementerio de Astillero.

Astillero, 17 de noviembre de 1936.

M.E.C.D. 2017