EL CANTÁBRICO

DIARIO DE LA MAÑANA

Santander. - Año XXXIX. - Número 13.493 | Fundado por Don José Estrañi | Viernes, 21 de julio de 1933

CONSIDERACIONES

EL CONGRESO INTERNACIONAL DE MAESTROS

Se encuentra en nuestra ciudad el presidente de la Asociación Nacional del Magisterio, don Dionisio Prieto, a cuya iniciativa se debe que el Congreso de la F. I. A. M. tenga lugar este año en Santander. Cuando el señor Prieto concurrió el pasado año a las sesiones de Luxemburgo pidió a los representantes de las Asociaciones de maestros allí reunidos que el correspondiente al año 1933 se celebrase en España, señalando como la población más adecuada la de la capital de Cantabria. Los congresistas aceptaron por unanimidad la propuesta del señor Prieto señalando a Santander como el lugar donde las sesiones tendrían lugar.

Dionisio Prieto, presidente de la Asociación Nacional del Magisterio de España.

Con el señor Prieto hemos conversado largamente. Su deseo fervoroso es que el Congreso de la F. I. A. M. responda a lo que del mismo se espera.

El hecho de que sea esta la primera vez que vienen a España representantes de los maestros de tan diversas naciones obliga a todos a procurar que ninguno de los delegados pueda formarse una idea equivocada de lo que nuestro país es y significa.

En estas mismas columnas hemos tratado varias veces de los trabajos que la Asociación Provincial del Magisterio venía realizando por delegación de la Nacional para la celebración del Congreso de referencia.

Conviene que sea el mismo señor Prieto quien explique a nuestros lectores el alcance y la significación del Congreso. «Este—dice el presidente de la Nacional—no es otra cosa que la asamblea anual que los delegados de las Asociaciones nacionales adheridas a la Federación, deben tener, con arreglo a sus estatutos, para fijar la marcha de la Federación y estudiar los problemas que constituyen la finalidad de su existencia».

Para el Congreso de Santander se han fijado como asuntos del orden del día los siguientes:

Primero.—La política de las economías escolares contra el porvenir de la escuela y de la nueva generación.

Segundo.—Los medios prácticos, de selección en las escuelas de base para el paso de los niños a las escuelas de segundo grado.

Tercero.—La crisis de la educación para la paz y su solución en la situación económica y política actual.

La F. I. A. M. es una poderosa organización internacional de los maestros. Tiene como finalidad establecer una estrecha cooperación pedagógica entre éstos y propugnar por la paz mediante la colaboración entre los pueblos.

El Congreso se celebrará los días 10, 11 y 12 de agosto. Coincidiendo con él habrá conferencias, festivales folklóricos y excursiones. Un mitin, en el que hablen los delegados extranjeros y algunos oradores españoles, mostrará la voluntad de los maestros de trabajar en favor de la paz del mundo.

Con motivo del Congreso la Asociación Nacional ha organizado una exposición de la primera enseñanza en España con objeto de dar a conocer a nuestros camaradas, nacionales y extranjeros, y entre el público profano, los progresos de nuestro país en este aspecto.

Mr. Georges Lapierre, secretario de la F. I. A. M.

En el Congreso estarán representados todos los maestros de España por medio de los delegados de las diversas Asociaciones. Los ideales de la F. I. A. M. hallan un campo abonado en nuestro país. El amor a la paz y un espíritu ampliamente humano e internacional son notas distintivas de nuestro pueblo. La República ha querido consagrarlas insertándolas en nuestra Constitución. Los maestros españoles, sobre todo, podemos actuar con eficacia extraordinaria si acertamos a atraer hacia nosotros a los camaradas de Hispanoamérica, a quienes nos unen los lazos de la lengua y de una cultura comunes. Este Congreso puede servir para iniciar entre los maestros suramericanos y nosotros una colaboración activa en el campo de la educación.

El señor Prieto nos ha hablado del agradecimiento que guarda al Ministerio de Instrucción Pública y a las numerosas Corporaciones provinciales y locales por el entusiasta concurso que a la Nacional del Magisterio ofrecieron.

Con el fin de ultimar algunos detalles ha visitado el señor Prieto, acompañado de los miembros de la Provincial señores García Barredo, Rosaez y Pinedo, a los señores alcalde y presidente de la Diputación Provincial. En días sucesivos continuará las visitas.

En el grupo «Ramón Pelayo» quedará instalada la exposición de la primera enseñanza a que antes aludimos. No es exposición de trabajos escolares, sino de maquetas de edificios, planos, fotografías de los mismos, mobiliario escolar, etc., etc. Las Misiones Pedagógicas, el Ministerio, la Comisión de Cultura del Ayuntamiento de Barcelona, la Diputación de Vizcaya, las de Guipúzcoa y Baleares, han remitido ya los talones correspondientes a los envíos que van a exponer. La Diputación y Ayuntamiento de Santander colaboran entusiasta y cordialmente.

Coincidiendo, también, con la exposición de primera enseñanza habrá clases especiales donde profesionales de indiscutible prestigio darán a conocer realizaciones conseguidas en los centros que dirigen. Don Angel Llorca, inspector-maestro, que dirige el grupo Cervantes de Madrid, posiblemente tomará parte en este aspecto del Congreso.

El presidente de la Nacional, que siente una gran simpatía por la Montaña, donde pasó algunos años de su infancia, y a cuya capital acude anualmente para pasar en ella el verano, se mostraba encantado de las facilidades encontradas. Nosotros le hemos reiterado la seguridad de que tanto como a él interesa a los santanderinos en general el éxito del Congreso de la F. I. A. M. La acogida cordialísima que en todas partes se les dispensa corrobora nuestra convicción.

Jesús REVAQUE

COMENTARIOS

En la sección política de los periódicos aparecé desde hace varios días un suelto—más o menos tendencioso en la interpretación del relato—dedicado a la unión de los republicanos, esa unión tan necesaria y con respecto a la cual se ha perdido un tiempo precioso para desencanto y decepción de los sectores liberales y democráticos de la nación. Ahora, el jefe de los radicales se muestra reservado, y se niega a hacer aquellas cotidianas y extensas declaraciones que hacía a los periodistas, en las que siempre había un deje de amargura y una profecía frustrada. A su vez, el Partido Radical merece trato de respeto por parte de las agrupaciones de izquierda, y ya no se leen aquellas terribles diatribas que salían de labios de personas destacadas en las filas del sector ministerial. Hubo una tregua, y tras la tregua comenzó la negociación de una suspensión de hostilidades, y quizá de reconciliación. En suma, que se terminó —después del escándalo diario en mitines, conferencias con periodistas y de actitudes de gran enemiga en el Parlamento—por donde se debía haber empezado, para evitar la responsabilidad política en que se ha incurrido ante el país con espectáculos nada ejemplares para la causa democrática.

Nunca es tarde si la dicha es buena, dice un gráfico y popular refrán; pero la dicha no parece que camina por aquellos cauces fáciles, a juzgar por las noticias de la actualidad. Cuando se habla de la unión de los partidos republicanos, resulta que hay agrupaciones de éstos en las que se manifiestan actitudes que parece subrayan un viejo pleito que parecía ya solucionado, y que ahora resurge de nuevo. Es de desear, para bien de la política republicana en general, que todo quede resuelto satisfactoriamente, en contra del deseo de la extrema derecha, que se regocija ante la perspectiva que contempla, de ver a los republicanos en discordia perpetua. Las actitudes y criterios distintos, completamente antagónicos, de los señores Gordón Ordás y don Marcelino Domingo, y el anuncio de actos en que estos dos ilustres miembros del Partido Radical-Socialista expondrán sus encontrados puntos de vista, hacen pensar en una división de dicho Partido (división que hábilmente pudo ser sorteada en el último Congreso Nacional que celebró), con daño evidente para ese proyecto de unión republicana, en el que tienen puesta la esperanza los demócratas y liberales españoles que lucharon románticamente contra la monarquía y por la causa de sus ideales desde hace muchos años, y que ahora empiezan a mostrarse un poco escépticos ante ciertos derroteros, equivocados a su juicio, que ha tomado la política, con alegría de los sectores de extrema derecha, que encuentran fácil camino para la crítica constante de tales errores.

BUENAVENTURA R. PARETS

ABOGADO

Consulta diaria de 9 a 1 y de 4 a 6, excepto los días festivos.

EL TRAFICO GANADERO

Se ha prohibido la compra de ganado a domicilio.

En Madrid se han reunido los representantes de los ganaderos y de los tratantes. En esa reunión estuvo representada la Asociación de Carnes Frescas de Santander. Se trató del grave problema que plantea el decreto del Ministerio de Agricultura que hace obligatorio el contrato a peso vivo en las ferias y en los mercados de ganados; prohibe la compra de ganados a domicilio, salvo en casos especiales de proximidad a las ferias, y da prelación a los sindicatos para que sus reses sean sacrificadas en los Mataderos.

La asamblea ha publicado una nota que dice así: «Estas medidas vienen a perturbar de tal modo el libre comercio de los animales de abasto, que, ante los conflictos que ello pudiera acarrear y las pérdidas que supone, incluso para el ganadero productor, que en muchísimas ocasiones prefiere vender en su casa los ganados que llevarlos a las ferias y mercados, los elementos más principales de España en relación con estos problemas se han reunido y han acordado elevar sendas instancias a los señores ministro de Agricultura, en lo que afecta a la producción, y de Industria y Comercio, por lo que afecta al aspecto mercantil o comercial, solicitando que sea examinado de nuevo el decreto de referencia a los efectos de su derogación, pues su implantación, sin beneficio para nadie, ha de ocasionar perjuicios gravísimos a la ganadería, que conviene a todo trance evitar. Las entidades reunidas vigilan este asunto y desearían que, en un momento de comprensión, los señores ministros de Agricultura e Industria y Comercio derogaran el decreto que originó su reunión.»

Respecto a la compra del ganado a domicilio, se ha de tener en cuenta que esto le ahorra al ganadero gastos y fatigas. Suele ocurrir que en los días crudos del invierno el ganadero a quien le urge vende alguna res, para salir de sus apuros pecuniarios, recorre con su vaca una larga distancia, soportando el frío y la lluvia, y tiene que volverla a recorrer, con la res, porque no logró venderla en la feria. La compra del ganado a domicilio tendrá sus inconvenientes, pero es indudable que también sus ventajas.

Los profesores de la Universidad Internacional.

Herbert M. O. White. M. A., lector de Literatura Inglesa en la Universidad de Belfast, cargo que había desempeñado antes en la Escuela Normal Superior de París y en la Universidad de Sheffield. Es autor, entre otros trabajos, de un notable estudio sobre Thomas Purney. Desempeña en la U. I. la cátedra de Literatura Inglesa, por nombramiento del Gobierno inglés.

(Foto Samot.)

EXCURSIONES ESCOLARES

La colonia escolar de Sobarzo.

Ayer visitó a Santander la colonia escolar de Sobarzo, que ha hecho una excursión, con sus respectivos maestros, a las cuevas de Altamira, Ubiarco, Suances y Sardinero.

Los niños regresaron a Sobarzo verdaderamente encantados de la excursión, en la que pudieron ver cosas para ellos enteramente nuevas.

Los maestros mencionados, doña Benita Prieto y don Basilio Isla, tuvieron la atención de que los niños visitaran esta Casa de EL CANTABRICO, que, como siempre, pusimos a su disposición.

Los becarios en la Universidad Internacional

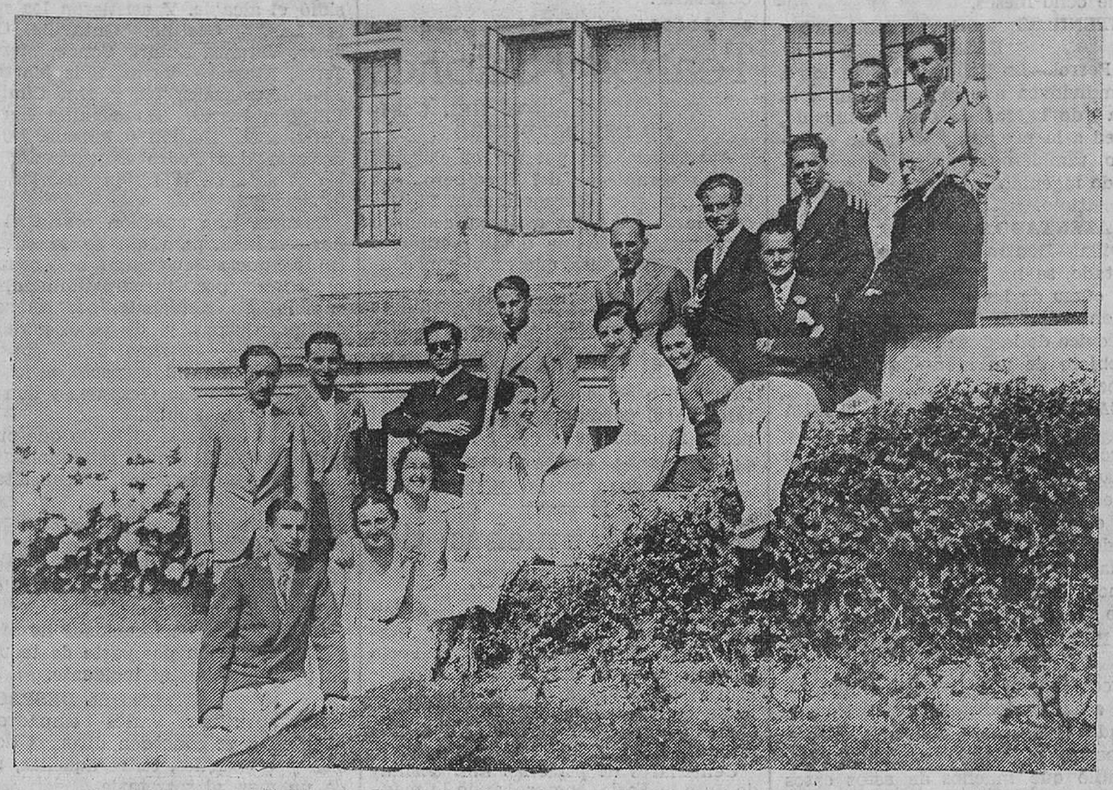

UNIVERSIDAD DE SANTIAGO. — Señorita Edmina Lorenzo (Filosofía); señoritas Adelaida Camero, Maruja Mejuto y Cándida Uriel, don José María Espinosa, don Francisco Ugalde y don Manuel Rial (Ciencias); don Antonio Usero (Farmacia), don José Herrero y don Carlos Tobio (Derecho); don Juan Montero (Letras), y don José García (Medicina). En el grupo se hallan los también becarios en la U. I. V., y antiguos alumnos de Santiago, señorita Lolita Pardo, don José Arbaise y don Luis Curiel, catedráticos de Ceuta, Santiago y Vigo, respectivamente, y don Luis Cremades y don Pedro Caselles, inspectores de Pontevedra.

(Foto Samot.)

INFORMACION POLITICA

(Por teléfono.)

DISPOSICIONES OFICIALES

Madrid.—La «Gaceta» publica hoy, entre otras, las siguientes disposiciones oficiales:

Hacienda.—Señalando el recargo que han de satisfacer en la próxima decena del mes actual las liquidaciones por derechos de arancel que se hagan efectivas en monedas de plata o billetes, que será de 131,74 pesetas por ciento.

Agricultura.—Orden relativa a la adquisición y suministro a los agricultores de semillas de trigo.

Disponiendo no puede exceptuarse a los señores don Cipriano Muñoz y Manzano, ex conde de la Viñaza, y a don Juan Gualberto de la Alcaza, ex duque de la Roca, de las prescripciones de la ley de Reforma Agraria.

Disponiendo que el maíz exótico que se declare para el consumo devengue por derechos de importación la cantidad de 6,75 pesetas oro, por quintal métrico.

Nombrando presidente de la Junta Provincial de Reforma Agraria de la provincia de Alava al agricultor don Jesús Martínez de Aragón.

Instrucción Pública.—Circular a los presidentes de los Consejos provinciales y jefes de las Secciones Administrativas de Primera Enseñanza sobre los cursillos para ingreso en el Magisterio Nacional.

Justicia.—Anunciando hallarse vacante la plaza de médico forense del Juzgado de Instrucción de Guernica.

LA EXCURSION UNIVERSITARIA POR EL MEDITERRANEO

En el Ministerio de Estado se dijo hoy a los periodistas que el señor García Morenti, director de la excursión universitaria por el Mediterráneo, ha telegrafiado dando cuenta de su salida de Steaesth después de visitar Delfos, y que todos los expedicionarios se encuentran perfectamente.

Don Fernando de los Ríos recibió esta mañana la visita del embajador de los Estados Unidos, y a continuación la del ministro del Uruguay.

Después recibió la del ministro plenipotenciario de Rumania, príncipe Bivesco, que fué a despedirse.

LA MINORIA DE LA EZQUERRA

Esta mañana, en una de las secciones del Congreso, se reunió la minoría de la Ezquerra catalana, con asistencia del ministro de Marina, señor Companys.

Se examinaron algunos artículos de la ley de Orden publico, acordándose que los representantes de la minoría en la Comisión, señores Jiménez y Belli, presenten algunas enmiendas al citado proyecto de ley.

El señor Companys presentó a la minoría el programa de colaboración gubernamental que el Comité Ejecutivo del Partido Radical-Socialista ha formulado al Gobierno.

Se designó a los señores Santaló, Tarradellas y Sbert para que dictaminen sobre dicho programa urgentemente, con objeto de que en la próxima reunión de la minoría ésta acuerde lo que estime pertinente.

Se tomaron diversos acuerdos en lo que afecta a los cursillos del profesorado. La minoría, atendiendo a las circunstancias especiales que plantea la sustitución de la enseñanza religiosa, presentará una proposición en el sentido de que a los cursillistas se les examine solamente del ejercicio en que antes fueron desaprobados.

UN ESCRITO A LAS CORTES

Las entidades mercantiles y económicas del país se han dirigido a las Cortes, por medio de un documento, demandando urgentes medidas para evitar la ruina de la economía nacional.

UNA PROTESTA DE LA JUVENTUD SOCIALISTA

La Juventud Socialista de Madrid, en una nota, protesta de las sentencias dictadas por el Consejo de guerra que ha juzgado por los sucesos de Castilblanco.

Leopoldo Rodríguez F. Sierra

MÉDICO RADIÓLOGO

Especialista en Piel, Secretas y Radiumterapia.

Consulta de diez a una. - Muelle, 20. - Tel. 29-36.

Vacantes y subastas.

Está vacante la Secretaría de la Junta provincial Agraria, que deberá ser cubierta por un abogado que desempeñe destino público del Estado, Diputación o Municipio.

—Por la Diputación se subastarán las obras de acopios e inversión de piedra machacada en los caminos de San Román, carretera de Anero a Pedreña y Suesa; de la de Castanedo a la carretera de Argoños al Puntal, y de la Muñeca a San Pedro.

—La administración de Correos subastará los servicios de transporte de correspondencia, en automóvil, entre la oficina de Ontaneda y la de San Pedro del Romeral, sirviendo Entrambasmestas, Ríolangos, Bornalón, Candolías y Vega de Pas.

El tipo es de 7.000 pesetas anuales.

Antonio Alberdi.

VIAS URINARIAS. — PARTOS.
ENFERMEDADES DE LA MUJER
Consulta de diez a una.
Amós Escalante, 10, 1.º—Teléfono 2953.

Noticias de diversas provincias.

(Por teléfono.)

EL GOBERNADOR DE SEVILLA

Sevilla.—Para esta tarde, a las cinco, tiene anunciado su regreso de Madrid el gobernador civil de esta provincia, que realiza el viaje en avión.

EL «MIJITAS» CAE EN PODER DE LA GUARDIA CIVIL

Sevilla.—Al mediodía, la Subinspección de la Guardia civil comunicó la detención, efectuada en el pueblo de Camas, del famoso ratero Juan Jacinto Clemente, «el Mijitas», que recientemente se fugó de la estación de la plaza de Armas, cuando era conducido al penal de Cartagena.

«El Mijitas» fué descubierto en el corral de la casa de un médico por varios vecinos, contra los cuales hizo algunos disparos.

Los vecinos avisaron a la Guardia civil, que ya estaba sobre la pista, y una pareja de la Pañoleta, que también estaba enterada, en unión de un guardia municipal, realizó la detención.

Al detenido se le ocupó una pistola «Star», con 24 cápsulas.

LOS CONDENADOS POR LOS SUCESOS DE CASTILBLANCO

Badajoz.—A las once de la noche, después de haberles leído la sentencia, fueron conducidos los procesados por los sucesos de Castilblanco a la cárcel de Don Benito, a donde llegaron de madrugada.

A la salida del cuartel donde ha tenido lugar el Consejo de guerra, se adoptaron algunas precauciones, que fueron innecesarias, pues no se registró el menor incidente.

LOS OBREROS DE LA FABRICA DE TRUBIA PRESENTAN EL OFICIO DE HUELGA

Oviedo.—Los obreros de la fábrica de cañones de Trubia, pertenecientes a la U. G. T., han celebrado una asamblea, en la que, por unanimidad, se acordó presentar el oficio de huelga.

Tal acuerdo obedece a que las peti-

†

EL SEÑOR

DON MANUEL PECÓS Y REBOLLO

(MAESTRO NACIONAL)

FALLECIO EN VILLAPRESENTE EL 20 DEL CORRIENTE

A LOS 47 AÑOS DE EDAD

Habiendo recibido los Santos Sacramentos y la Bendición Apostólica

R. I. P.

Su hermana doña María; hermano político don Pedro G. Pecós; sobrinos Manolín y Carmina; primos, y demás parientes,

Suplican a sus amistades asistan a la conducción del cadáver, que tendrá lugar hoy, a las cuatro de la tarde, y a los funerales, que se celebrarán el sábado, a las diez y media, en la parroquia de Puente San Miguel, favores por los cuales quedarán agradecidos.

Santa Isabel, 21 de julio de 1933.

M.E.C.D. 2017

ciones formuladas por ellos fueron rechazadas por el gobernador.

Si se llegara a declarar el paro, éste afectará a 1.700 obreros.

SE CONFIA EN LA SOLUCION DEL CONFLICTO DE LA DURO FELGUERA

Oviedo.—Ha causado excelente impresión entre los obreros de la Duro Felguera, que se hallan en huelga, la determinación de llegar a un referéndum con relación a las bases de arreglo propuestas.

Parece que sólo el personal directivo opone algunos reparos; pero, no obstante, se tiene la impresión de que se llegará al referéndum, y se cree que se solucionará este conflicto, que lleva en pie ocho meses.

DETENIDOS POR VENDER ORO FALSO

El Ferrol.—La Policía ha detenido a dos individuos que se dedicaban a la venta de barras de oro falsificado, merced a la presentación de un certificado, también falso, en que determinado ingeniero aseguraba que el oro era legítimo.

DEL ATENTADO SOCIAL DE SEVILLA

Sevilla.—Dentro de la gravedad de su estado, se ha iniciado una mejoría en el curso de las heridas que le produjeron a don Andrés Cornillos, director técnico de la Casa Ibarra, que ayer fué objeto de un atentado de carácter social.

EL CAMPEONATO DE PESO MOSCA LO GANA ORTEGA

Barcelona.—Anoche se efectuó el combate para la posesión del título de campeón de España, de peso mosca, entre el aspirante Soria y Ortega, que ha sido ya campeón de la misma categoría.

Venció Ortega a los puntos, dominando en todo el combate.

EL REPARTO DE COSECHAS EN CATALUÑA

Barcelona.—El gobernador civil ha dicho a los periodistas que seguía recibiendo denuncias relacionadas con el reparto de la cosecha de cereales.

Añadió que muchos de estos casos no se pueden resolver por una simple denuncia.

Dijo también que si la Generalidad hubiera nombrado las Comisiones arbitrales, como está dispuesto, para entender en estas cuestiones, se hubieran evitado los conflictos que se han planteado, o, por lo menos, la gravedad de los mismos.

PROTESTA DE LAS JUVENTUDES RADICALES

Barcelona.—En el Gobierno civil estuvo esta mañana una Comisión de las Juventudes Radicales, para protestar ante el gobernador de las declaraciones del señor Badía y que se inmiscuya en cuestiones de carácter social.

DETENCION DE UN SUPUESTO INCENDIARIO

Barcelona.—Ha sido puesto a disposición del Juzgado de instrucción número 15 Aureliano André, supuesto complicado en el incendio de unos autobuses en la calle de Abadal.

Aureliano ha negado su participación en el hecho. El Juzgado, no obstante, ordenó su ingreso en la cárcel.

GRAN CINEMA

MAÑANA, SABADO

A las 7 tarde

DEBUT de la

GRAN COMPAÑIA DE REVISTAS

del Teatro Maravillas, de Madrid

Unica que representa con carácter de exclusiva los grandes éxitos del

MAESTRO ALONSO

Vedette,

Perlita GRECO.

Primera Tiple cómica,

Amparito TABERNER.

Primer actor,

Salvador VIDEGAIN.

Primer tenor cómico,

Paco GALLEGO (Gallegulto).

Presentación de la compañía con el estreno de

LAS MUJERES BONITAS

Uno de los mayores éxitos frívolos de la temporada.

Las localidades para mañana quedan a la venta desde hoy, a las once, en Contaduría.

DE SOCIEDAD

VIAJES

Hemos tenido el gusto de saludar en Santander, a donde ha venido para pasar el verano en compañía de su bella esposa, doña Margarita Merino, nuestro querido amigo don Pedro Martín Fernández.

RUBIRA MATA MEDICINA GENERAL

Partos.—Enfermedades de la mujer. CALDERON, 19.—De 11 a 12 y 5 a 6. Gratis pobres: Martes, viernes, 5 tarde.

Los billetes de fin de semana.

Coincidiendo con nuestro artículo del día 13, referente a la conveniencia de que las Compañías de ferrocarriles expendiesen billetes de fin de semana para poder pasar agradables días de playa y de ciudad, las gentes que viven en los centros rurales, la del Norte nos ha remitido un anuncio, que insertamos hoy, y sobre el cual llamamos la atención de nuestros lectores relativo a los nuevos precios de trenes de placer para viajar los domingos, desde las estaciones de su línea a Santander.

Así debían hacer todas las Compañías, y verían en seguida aumentar sus ingresos, dando facilidades al aldeano para visitar la ciudad una vez por semana.

LOS QUE NO PAGAN

La insulta y dispara sobre ella una pistola.

Ayer, al mediodía, don Pedro Martínez Abascal, habitante en la calle de Alsedo Bustamante, número 6, cuarto, envió a su criada, Irene Alvarez, a cobrar un recibo a la bohardilla de la misma casa, a nombre del inquilino Jacinto Vela, quien, lejos de pagar a la pobre criada, la insultó groseramente, obligándola a salir a toda prisa escaleras abajo. Cuando la fámula iba cerca de su piso, Jacinto disparó un tiro con una pistola, no haciendo blanco por fortuna.

La sirviente denunció el hecho en la Comisaría.

Teatros y Salones

INAUGURACION DEL CASINO DEL SARDINERO

Ayer abrió sus puertas el elegante centro veraniego del Sardinero, con una animación extraordinaria. El Casino lucía sus galas mejores, como en otros tiempos y una notable orquesta amenizó los bailes, que se vieron concurridísimos.

Con el Casino abierto, el Sardinero comienza a tener el empaque de una playa de primer orden. Luz, alegría, mujeres hermosas y vestidos primorosos. Esto es lo que estaba haciendo falta en el Sardinero, que es ahora el paseo favorito de la colonia forastera.

LA FERIA DE MUESTRAS

Próximas pruebas del alumbrado.

Ya casi terminada la instalación eléctrica para la fantástica iluminación que este año lucirá en la Feria de Muestras, un día próximo se celebrarán las pruebas oficiales, así como la de la fuente luminosa, que tan poderosamente llamó la atención el año último.

Centenares de personas han desfilado ante la Feria, comprobando la magnitud de las obras realizadas. Como ya otro día dijimos, no queremos adelantar a los lectores las primicias de lo que consideramos será una muy agradable sorpresa. La Feria tiene este año el aspecto de una Exposición en pequeña escala; pero con todos los atractivos de una auténtica Exposición.

Rápidamente se han ido cubriendo las listas de expositores. En el pabellón construído de nueva planta este año, irá una magnífica exposición de automóviles, habiendo prometido su concurrencia la mayoría y más importantes de las Casas representantes de las grandes marcas automovilísticas.

También crece por momentos la lista de inscriptos para la manifestación agropecuaria, que va instalada en un lugar ideal para esta clase de exposiciones.

Las veladas, en la Feria, serán a partir del próximo martes, el centro obligado de reunión del público santanderino, pues habrá casi a diario fiestas y verbenas de gran espectáculo.

★

Aunque aun no ha recibido contestación oficial el Comité ejecutivo, es casi seguro que presidirá la solemnidad inaugural el señor ministro de Industria y Comercio, o, en su defecto, una representación del Ministerio.

Igualmente está en espera de que el ministro de Agricultura fije la fecha de su llegada a Santander para visitar oficialmente la Feria, y celebrar aquí su anunciada entrevista con el ministro de Colonias francés y con los embajadores de Francia y España.

De Burdeos llegarán, probablemente para el mismo día de Santiago, los directivos de la Feria de la ciudad girondina, el alcalde y una brillante representación del comercio y de la industria.

El Comité prepara el debido recibimiento a todas estas personalidades, y se dispone a celebrar en su honor muy brillantes fiestas.

LA TORMENTA DEL MIERCOLES

Causa la muerte a un hombre en San Vicencente de la Barquera.

Ya adelantábamos ayer, al dar cuenta a nuestros lectores de los efectos de las tormentas descargadas en la capital y en la provincia el día anterior, que en San Vicente de la Barquera había causado un rayo dos víctimas entre gentes del campo cuando se dedicaban a las faenas de la siega.

La noticia ha tenido ayer plena confirmación.

A eso de las ocho de la mañana se encontraban dedicados a la labor de segar un prado los vecinos de aquella villa Angel Fernández, de dieciocho años, y José Fernández Gutiérrez, de treinta y cinco, cuando estalló una horrosa tormenta, con fuertes truenos y relámpagos.

Para guarecerse del agua que caía, los dos segadores se refugiaron debajo de un árbol, con tan mala estrella, que pocos instantes después, precedida de un trueno terrible, cayó una exhalación en el lugar donde los dos se hallaban, causando la chispa la muerte instantánea de José y produciendo a Angel terribles heridas, por causa de las cuales quedó conmocionado en el suelo.

Algunos vecinos, que eran sabedores de que los dos hombres estaban allí, y que pasada la tormenta no volvían a su faena, fueron a ver lo que pasaba, encontrándose con el espantable cuadro.

Sin pérdida de momento procedieron a recoger al herido, al que curaron en San Vicente de primera intención, mientras el Juzgado ordenaba el traslado del cadáver al depósito.

La desgracia ha consternado al pacífico vecindario de San Vicente de la Barquera, donde el muerto contaba con numerosas simpatías.

GRAN CASINO DEL SARDINERO

Abierto de 6,30 tarde a 1,30 noche.

Gran orquesta Ibáñez, del Hotel Ritz, de Madrid.

LA SESION MUNICIPAL

El asunto del alumbrado público y el de la crisis en el Ramo de la Construcción.

Celebró sesión el Ayuntamiento. Presidió el alcalde. Y asistieron los señores Lastra, Castillo, Ontavilla, González, Vergara Zubiri, Conde, Méndez, Jerez, Ringelke, Vayas, Sáiz Martínez, Rivero, González (C. y H.), Cimiano, Villegas, Jorrín, Bustamante Hereña, Ortiz, Ruiz, Herbón y Palacio. De secretario, don Pedro Bustamante, que lee el acta de la sesión anterior, que se aprueba.

Plantea una cuestión previa el señor Cimiano, para que se dé curso a la renuncia del cargo de concejal presentada por incompatibilidad, por cambio de residencia, por el señor Campos Corpas, y, de paso, para pedir noticias respecto a la consulta elevada a Madrid respecto a los señores don Higinio González y don Isidoro Vergara Zubiri.

Este le contesta, diciendo que puede adelantar que, según referencias oficiosas, pero fidedignas, le consulta se resolverá declarando que no existe esa incompatibilidad, lo que siente por él, pues el cargo está rodeado de sinsabores; pero lo siente por el señor Cimiano y por aquellos que hubiesen deseado lo contrario.

Se le hacen declaraciones de afecto y de estimación por parte de todos, y se pone término al incidente.

ANTES DEL DESPACHO

Se aprueban varios empadronamientos, y se conceden diversas licencias y vacaciones, entre aquéllas, una, de un mes, al secretario.

ASUNTOS DE LA ORDEN DEL DIA

Personal.—Se autoriza al alcalde para que don Luis Sáinz Blanco pase a prestar sus servicios al Negociado de Recaudación, y don Gonzalo Polidura, al de Policía, Beneficencia y Abastos, y se señala el sueldo de 2.956,25 pesetas al listero de la Sección de Obras, don Remigio Fernández.

Hacienda.—Se deniega el donativo que solicita don Luis Matías Salazar en favor de una hija suya inutilizada en los sucesos de Lérida, y el solicitado por la Sociedad Cultural «La Lira» para reconstruir su domicilio social; se aprueba la asignación parcial de productos, a los efectos del arbitrio, a la S. A. Española de Productos Dolomíticos.

Arbitrios.—Se aprueba el informe señalando el correspondiente arbitrio a don Bernardino Carreño en su petición sobre el pago de apertura de un establecimiento, y se autoriza a don Elías Herrero para reanudar su fábrica de licores y depósito doméstico de vinos.

Obras.—Se autoriza a don Emiliano Somonte para habilitar, con destino a cinematógrafo, un edificio situado en el barrio de Camarreal, Peñacastillo; se rectifica la cantidad determinada por arbitrios a don José de la Lastra, por las obras ejecutadas en los bajos del edificio antiguo Ateneo, confitería de Bolívar; se autoriza: a don José Alonso, para elevar un piso sobre una tejavana situada en el barrio de las Encinas, Cueto; a don Manuel Sáiz, para construir una casa de familia en el barrio de la Pereda, Cueto; se concede a don Enrique Pérez la cantidad de 125 pesetas por los desperfectos que se le ocasionaron en un automóvil de su propiedad con motivo del disparo de un barreno en las canteras, de propiedad municipal, próximas al cementerio de Ciriego, y se autoriza a don Arturo Liñero para construir una casa de familia en Buenavista, Cueto.

Policía.—Se autoriza a los señores García y Martín la apertura de un establecimiento de venta de impermeables en la Puntida, 3.

Beneficencia.—Se aprueba la propuesta del tribunal para cubrir las vacantes de practicantes supernumerarios de la Beneficencia municipal.

Ensanche.—Se autoriza a don Carlos Botín para cerrar un solar en la calle de Castilla.

DESPUES DEL DESPACHO

El señor Rivero señala ante la Corporación la crisis que afecta a los obreros del Ramo de la Construcción. Excita el celo del alcalde para que, valiéndose de su autoridad, obligue a la reparación de fachadas de casas y apremie para que se pinten los patios interiores, ponga, en fin, toda su influencia y su autoridad para que encuentren trabajo los obreros carpinteros, albañiles, pintores y cristaleros, a todos los cuales afecta la crisis. Con esto se favorece a los patronos y a los obreros de aquel ramo.

El alcalde promete hacerlo.

El señor Jerez denuncia que medio Santander está a oscuras. Los aparatos del alumbrado público que se apagan no se vuelven a encender. Esto, en toda época sería lamentable, pero más en la temporada veraniega. Pide que se resuelva esa cuestión, pues por el pueblo se dice que no se da luz porque el Ayuntamiento no paga. El Ayuntamiento ha de pagar, y cuando lo haga, no sólo será lo que se alumbre, sino también lo que se haya dejado de alumbrar.

El alcalde recoge las indicaciones, y se levanta la sesión.

IMPRESIONES DEL DIA

(De nuestro redactor en Madrid, Emilio Herrero.)

(Por teléfono.)

Madrid.—Si en estos tiempos, en todos los órdenes, impera la confusión, también a los medios políticos trascienden las dificultades.

Llevamos estos días de semana parlamentaria con un total colapso legislativo. Los diputados cobraron días pasados sus dietas, prepararon rápidamente sus maletas, y con el pretexto de que el calor es insoportable, hicieron un mutis por el foro, que ha contrariado mucho al Gobierno.

Con la obstrucción al proyecto de ley de Orden público, se ha dejado en el punto muerto la eficacia de los avances legislativos que se vaticinaban. Juegan, además, en el panorama político del momento diversos factores, que han enrarecido el ambiente.

Si con un imperativo inexcusable no se llega a fórmulas de concordia, no es fácil vencer los obstáculos que vienen interponiéndose día tras día.

No obstante las citaciones telegráficas que fueron circuladas ayer a todos los diputados de la mayoría, no se ha logrado reunir en la sesión de esta tarde el «quórum para aprobar las cuatro leyes que hay pendientes de votación definitiva, alguna tan importante como la del crédito para la sustitución de la enseñanza religiosa.

Esto ha disgustado, como decimos, profundamente al jefe del Gobierno, quien, terminada la sesión de la tarde, se reunió con varios ministros y conferenció después con don Angel Galarza, como jefe de la Federación de los grupos mayoritarios.

El señor Azaña le dió órdenes terminantes para que los diputados se encuentren en Madrid el miércoles próximo, no sólo para la declaración de la sesión permanente, destinada a la aprobación del proyecto de ley de Orden público, sino para votar esas cuatro leyes a que nos referimos.

★

En vista de la resistencia de los diputados a concurrir a la Cámara con este gran calor, el grupo de Acción Republicana ha cambiado impresiones para ver si sería conveniente que, una vez aprobada la ley de Orden público, se cerrara el Parlamento, dejándose para octubre la discusión de la ley de Arrendamientos rústicos.

Entienden los diputados afectos a la política del señor Azaña que este proyecto se relaciona con dos problemas básicos, que son: el desahucio de fincas rústicas y la revisión de contratos.

En ambos aspectos están defendidos los campesinos por los decretos que sobre ambas materias están vigentes. De modo que calculan que sería posible aguardar, sin estragos, hasta el mes de octubre.

Cuando le hicieron la propuesta, el señor Azaña se reservó la contestación, y, a juicio nuestro, obedece esto a que el Partido Socialista tiene, por el contrario, verdadero empeño en que se apruebe antes de las vacaciones ese proyecto de arrendamientos.

★

Mañana, como viernes, el presidente de la República vendrá a Madrid para recibir la audiencia parlamentaria, y es posible que en el despacho que mantenga el jefe del Gobierno con don Niceto Alcalá Zamora le someta el decreto para firmar el nombramiento de don Luis Zulueta para la Embajada de España en Berlín, y, según alguno de los ministtros, es posible también que sea designado ministro de Justicia don Angel Galarza.

★

Hoy, como ayer, los comentarios de los pasillos se han circunscrito, en primer término, alrededor del problema que ha planteado el convenio con el Uruguay, y que, según la declaración expresada por el vicepresidente de la Cámara, señor Gómez Paratcha, en el caso de que se ratifique por el Parlamento, presentará «ipso facto» la dimisión don Santiago Casares Quiroga.

★

Don Francisco Largo Caballero se ha negado a algunos requerimientos para que anticipe los puntos fundamentales de su anunciada conferencia del domingo próximo, por estimar que no creía oportuno que fueran objeto de comentarios hasta que los pronuncie.

En cambio, el señor Gordón Ordás, que tiene anunciada para el domingo una conferencia en el Teatro de la Comedia, ha dicho que abordará todos los problemas relacionados en el enunciado del tema, de un modo objetivo, sin filias ni fobias, porque siempre ha creído en la eficacia de la concordia y tiene la convicción de que las discordias no sirven para nada útil.

Ya determiné claramente—añadió—en el Congreso del Partido Radical-Socialista que yo no aceptaría ninguna cartera del Gobierno que se formara como consecuencia de la crisis, que se veía entonces inminente.

Pude haber sido ministro al realizarse la formación ministerial, y ante quienes debía dije lo que repito ahora. No tengo nada que rectificar a cuanto expresé en el Congreso Nacional del Partido, y, por lo tanto, no puedo, dignamente, colaborar desde un Ministerio en la realización de una política que estimo profundamente equivocada.

Esto no supone, naturalmente, que yo haya dejado un sólo momento de estimar las altas dotes políticas e intelectuales no sólo del señor Azaña, sino de los ministros que con él han efectuado una labor patriótica al frente de sus Ministerios.

No importa que se tengan discrepancias; pero hay que resolver sobre el porvenir de la República. Lo que salva a los políticos es la rectitud de intención, que nadie puede negarles.

HERRERO

F. Díaz-Munio

(De las clínicas de los doctores Marañón y Madinaveitia). Especialista en Estómago. Hígado. Intestinos y Secreciones internas.—Medicina interna. De 10 a 12'30 y de 4 a 6.—Pobres, martes y viernes, a las 5. Hernán Cortés, 1, 1.º

UN ROBO EN EL SARDINERO

Se desconoce el importe de lo robado.

Ayer tarde, a las cinco, fué descubierto por el encargado de cuidarle un robo en el chalet «Villa Clarita», propiedad de don Manuel López Dóriga, que en la actualidad reside en Madrid.

Dicho encargado, al entrar en la casa para proceder a su limpieza se encontró con las puertas violentadas, como asimismo los cajones de cómodas y armarios.

En seguida dió cuenta a la Comisaría, de don salieron para el Sardinero policías especializados, para ver si pueden dar con los autores del robo, que no se sabe todavía a cuánto alcanza por no haberse hecho la requisa en debida forma.

Las corridas de ferias.

Don Leoncio Moya, apoderado del señor Pagés, ha tenido la atención de enviarnos algunos programas de toros, anunciadores de la novillada y las dos corridas que han de celebrarse en Santander este verano.

En estos programas se consignan multitud de datos de interés para los aficionados, tales como las condiciones que regirán para la entrada y permanencia en la plaza y los nombres de las cuadrillas de los espadas encargados de despachar los toros de Galache, Cruz del Castillo y Angoso.

Agradecemos el envío.

LAS NOTICIAS

NUEVA JUNTA DIRECTIVA

La Junta directiva de «La Gráfica» ha quedado constituída de la siguiente manera:

Presidente, Eulalio Ferrer; vicepresidente, Sebastián Rico; secretario, Ignacio Navarro; vicesecretario, Amadeo Alvarez; contador, Angel Cabrejas; tesorero, Luis Gil; vocales: Pablo Toucet, Amalia López y José Luis Crespo, y bibliotecario, Félix Santamaría.

Que el acierto les acompañe en sus cargos.

Ricardo Saro

DENTISTA

Consulta de 10 a 1 y de 4 a 6. WAD-RAS, 5, 2.º — TELEFONO 3142.

L. CUESTA San José, 18. (ATENEO)

Piel y secretas. De 11 a 1 y de 4 a 6. Del Dispensario Oficial Antivenéreo, por oposición.

UN DESPACHO POR RADIO

Transradio Española nos remite ayer el texto, recogido en Madrid de uno de sus radioyentes de la Argentina, llamado don Miguel Acebo, que se encuentra en Veinticinco de Mayo desde hace mucho tiempo, y que dice así:

«Debo manifestar a usted que mis deseos son el que usted se tomara la molestia de saludar a mis queridos padres por medio del diario EL CANTABRICO, de la ciudad de Santander, agradeciéndoselo muchísimo de antemano.»

SANTIAGO ARENAL

ABOGADO

Consulta de 12 a 2 y de 4 a 6. SAN JOSE, 21

BANDA MUNICIPAL

Programa de las obras que ejecutará hoy, desde las ocho y media, en el paseo de Pereda:

Primera parte.

«Santander», pasodoble; Rosillo.

«La leyenda del beso», selección; Soutullo-Vert.

«La marchenera», preludio; Torroba.

Segunda parte.

«La pícara molinera», segunda parte; Luna.

«Alma de Dios», selección; Serrano.

«La carabina de Ambrosio», canción; Torroba.

TRENES ESPECIALES DEL CANTABRICO

Con motivo de la novillada y corridas de toros que se celebrarán en esta capital los días 25 de julio y 6 y 13 de agosto, esta Compañía ha dispuesto los siguientes trenes especiales:

De Torrelavega a Santander, a las 14,5; de Santander a Llanes, a las 19,15; de Santander a Cabezón de la Sal, a las 20,10, y de Santander a Torrelavega, a las 21,40 y 22,15.

En los tres días mencionados queda suprimido, en todo su recorrido de Santander a Llanes, el tren mixto discrecional, que efectúa su salida de Santander a las 17,5.

M. MARTINEZ-CONDE

CIRUGIA GENERAL

SANATORIO DR. MADRAZO: DE 3 A 6.

R. MAZA MADRAZO

Especialista en pulmones y corazón

MEDICINA GENERAL

Consulta de diez y media a una y de 3 a 5. BURGOS, 3, PRAL. - TELEFONO 3626.

En el pintoresco pueblo de Villapresente ha dejado de existir ayer, a los 47 años de edad, y después de recibir los Santos Sacramentos y la bendición apostólica, el digno maestro nacional don Manuel Pecos y Rebollo, natural del pueblo de Viaña (Cabuérniga), que gozaba de grandes amistades por sus excelentes prendas personales y la buena educación que siempre supo dar a sus alumnos.

Tanto a su desconsolada hermana doña María, como a su hermano político don Pedro G. Pecos; sobrinos Manolín y Carmina; primos y demás familiares, enviamos nuestro más sentido pésame por la desgracia que les ha causado una pérdida tan sensible e irreparable.

Luis Ruiz Zorrilla MÉDICO

Especialista en garganta, nariz y oídos

Consulta de 10 ½ a 1 de 3 ½ a 5.

Méndez Núñez, 13. Teléfono 2885

G. IÑIGO

OCULISTA

Traslada su consulta a plazuela del Príncipe, 11, segundo (Casa Ródenas).

MAÑANA CELEBRARA SU BENEFICIO LOS EXPLORADORES

Como venimos dando a conocer a nuestros lectores, mañana, sábado, tendrá lugar la función que, a beneficio de los Exploradores, se celebrará en el Salón Liceo, de esta capital.

La Comisión organizadora, en su deseo de dar más atractivos a esta simpática fiesta, ha conseguido de la fábrica «La Rosario» algunos regalos, que serán sorteados entre los concurrentes.

Las obras que se pondrán en escena son: «El Santo de la Isidra», «La Alegría de la huerta» y «La romería de Miera», esta última de puro ambiente montañés, original del inolvidable periodista, de grata memoria, don Eusebio Sierra.

Las localidades podrán adquirirse en la taquilla del propio Salón, durante todo el día de mañana, sábado.

Bar VILLA ROSA

PLATO DEL DIA:

Cordero a la Castellana.

ESPECTACULOS

POPULAR VICTORIA.—De 7 a 11, «Ilusión juvenil».

PABELLON NARBON. — De 7 a 11, «Avidez de tragedia».

Puntos de venta de "El Cantábrico".

En MADRID: M. Ontañón, calle de Alcalá, quiosco «Las Calatravas»; Sociedad G. E. de Librería, Puerta del Sol; quioscos de «El Liberal», y Alcalá, 30; quiosco de «La Voz»; Mariano Martín, frente al Teatro Apolo; Teófilo Gómez, frente al Teatro Alkázar, y Gómez, frente al Teatro Alkázar; Librerías de Ferrocarriles, biblioteca estación del Norte.

En BARCELONA: Sociedad Española de Librería, biblioteca de la Estación del Norte; Sociedad G. E. de Librería, Quiosco Barcelonés, Rambla de Canaletas, frente al Hotel Continental.

En BILBAO: Teófilo Cámara, alameda de Mazarredo, 15, y A. Urquijo, 24, librería; quiosco del Arenal y de la Gran Vía; quiosco de la Estación del Ferrocarril de Santander.

En VALLADOLID: Francisco Valero, quioscos plaza Mayor y Campo Grande.

En SAN SEBASTIAN: César Huidobro, Miracruz, 7, y en la Biblioteca de la Estación de los Ferrocarriles Vascos.

En OVIEDO: Quiosco de la Estación de los Ferrocarriles Económicos.

En SAN FERNANDO (Cádiz): José del Solar, General Pasquín, 74.

En BURGOS: Luisa Almendres, San Pablo (estanco 5).

En PALENCIA: Santiago Morrondo, Mayor Principal, 166.

En EL FERROL: Celestino Comadira, San Francisco, 28.

EL CANTABRICO

APARTADO 20.

TEATRO PEREDA

MAÑANA, SABADO

INAUGURACION DE LA TEMPORADA DE VERANO

Compañía RAMPER Fémina

GIGANTESCO ESPECTACULO INTERNACIONAL

40 notabilísimos artistas internacionales - 3 orquestas -- Un espectáculo lujoso, absolutamente moral y seleccionado para familias

M.E.C.D. 2017

NUESTRA INFORMACION TELEFONICA

Se cree que en el Consejo que se celebre hoy en Palacio será nombrado el nuevo ministro de Justicia.

Continuó discutiéndose la ley de Orden público, aprobándose el artículo I.

Se votaron definitivamente la reforma de la ley Electoral y otros dictámenes.

UNA CONVERSACION ENTRE LERROUX Y PEREZ MADRIGAL

Madrid.—Don Alejandro Lerroux y Pérez Madrigal conversaron esta tarde en los pasillos.

El segundo decía al primero que se encontraba muy rejuvenecido, y se lamentó de su escasa actividad, pudiendo reunir en torno de él a muchos elementos desorientados.

El señor Lerroux le contestó que hubo una época en que se contuvo de hablar, y a eso se llamó «el silencio de Lerroux». Después fué más explícito, y a esto se llamó «la incontinencia de Lerroux». Ahora vuelve al silencio de antes.

Pérez Madrigal repuso que le asombraba que hubiera llegado a ser árbitro de la política española un «mal veterinario», quien viendo que en el Partido Radical-Socialista había dos personalidades, Albornoz y Domingo, valiéndose de su influencia en el Partido, y por ello en el Gobierno, había logrado inmovilizar en el Tribunal de Garantías a Albornoz y procuraba por todos los medios desacreditar a Domingo.

El jefe de los radicales indicó a Pérez Madrigal que no le podía seguir por esos derroteros de crítica tan dura de ese Partido que es su madre política; a lo que replicó Pérez Madrigal que acaso sería su madrastra, que de ésta sí se puede hablar mal.

Se habló después de cuantos están disconformes con la política del Gobierno y de la necesidad de que surja un caudillo republicano que bien pudiera ser el señor Lerroux, quien serviría de aglutinante de todos los diputados que se han separado de los partidos o se encuentran incómodos en ellos.

El señor Lerroux contestó que había hecho cuanto estaba en su mano para derribar esta situación, y que su silencio de ahora no tiene otra significación que replegarse en sí mismo para acometer con más saña después, como hacen las fieras.

El sabe que nadie puede estar contento con esta situación, porque cuando vino la República se vió por todos con complacencia, porque su ritmo estaba de acuerdo con el hogar español, y cuando llegó el momento de elegir presidente de las Cortes se eligió a un hombre que siente ese hogar y que era incapaz, por su cultura, de humillar a nadie. Igualmente, cuando llegó el momento de elegir presidente de la República, se eligió a un hombre de significación derechista, para indicar que la República es para todos. Pero de aquí para abajo impera la mediocridad y son gentes que no sienten el hogar, ese hogar tan castizamente español, el hogar de nuestra madre, de nuestras hermanas y de nuestras hijas.

Más yo espero serenamente—terminó diciendo—que mi hora ha de sonar y no salgo a la calle, a pesar de ese rejuvenecimiento que usté nota en mí, por temor a que este impulso me lleve a obras extremas.

LA UNION DE LOS REPUBLICANOS

El señor Soriano, hablando de las gestiones para llegar a la unión de los republicanos de izquierda, dijo que hasta ahora no hay nada.

Hará gestiones particulares, y luego reunirá a los jefes de minorías de izquierda, llevando a la reunión unas bases para estudiarlas y aprobarlas, y de este modo poder llegar a constituir un órgano de Gobierno netamente republicano, no para gobernar enseguida, sino para utilizarle cuando sea necesario.

BALNEARIO DE LIERGANES

Unicas aguas para curar los catarros de la nariz, laringe, bronquios, pulmón y la predisposición a contraerlos. Precios módicos en el Gran Hotel.

No quiere molestar a los socialistas; contra ellos no tiene ningún rencor. No es, pues, problema de momento; lo que sí le interesa como republicano es tener un órgano de Gobierno de ese exclusivo carácter.

Agregó que tiene el encargo de constituirle rápidamente, y posiblemente se hará antes de las vacaciones.

BOTELLA HABLA SOBRE LA SITUACION POLITICA

Hablando sobre la situación política, el señor Botella ha dicho que es mala, y que el Gobierno está soslayando los obstáculos para llegar a octubre, aprobar los presupuestos y después, para febrero o marzo, afrontar la situación política.

Esto, que considera propósito del Gobierno, tal como se van poniendo las cosas, pudiera ser que no se lograra, y que los acontecimientos surgieran más rápidamente de lo que algunos suponen.

NOTICIA DESMENTIDA

Es totalmente inexacta la noticia publicada por algunos periódicos respecto de un suplicatorio que se pide para procesar al señor March por un juez especial con motivo de los supuestos contrabandos en Africa, y el procesamiento también de un apoderado de dicho señor, por igual causa, exigiendo a March una fianza de catorce millones.

SEDILES NO ACEPTA

El diputado Sediles ha declinado el nombramiento hecho por su minoría para que le represente como miembro del Tribunal que ha de juzgar a los que han incurrido en responsabilidades por los sucesos de Jaca.

Motiva su decisión el juzgar que existe una incompatibilidad moral, ya que él fué compañero de los fusilados y colaboró con ellos al movimiento revolucionario.

PROPOSICION INNECESARIA

Los diputados que se proponían presentar una proposición a la Cámara en el sentido de que se discutiera el viernes la ratificación del tratado con el Uruguay, han desistido de ello por considerarlo innecesario, ya que tienen la impresión de que va a discutirse el asunto en una de las próximas sesiones.

Coñac COMENDADOR

MANIFESTACIONES DE GORDON ORDAS

Hablando con los periodistas, el señor Gordón Ordás quitó importancia a la carta publicada por el ministro de Agricultura, y dijo que él tratará del asunto, ya conocido, en la conferencia que dará el domingo en el Teatro de la Comedia.

UNA REUNION

En el Ministerio de la Gobernación celebraron una larga reunión el señor Casares Quiroga y los miembros de la Junta de Seguridad de Barcelona, que aquél preside.

El ministro no pudo recibir por aquella causa a los periodistas.

REUNION DE LA MINORIA SOCIALISTA

Esta tarde ha celebrado una reunión el grupo parlamentario socialista para oír el informe del ministro de Estado acerca del asunto del convenio con el Uruguay.

El señor De los Ríos, que tenía que asistir a una reunión en su departamento, no pudo informar con amplitud, y se limitó a una referencia.

La minoría acordó celebrar una nueva reunión el miércoles, para seguir tratando del problema.

Dr. José Matorras CIRUGIA Y PARTOS
SAN FRANCISCO, 23, SEGUNDO
De doce a dos y cuatro a seis. Tel. 1362.

LA PROTESTA CONTRA LAS AUTORIDADES ARGELINAS

El diputado señor Armasa ha hablado esta tarde en la Cámara con el ministro de Estado, para protestar contra las actuaciones judiciales efectuadas en Argelia con motivo de la muerte del futbolista español Vigueras.

El señor Armasa se quejó de la gran parcialidad de las autoridades francesas en este asunto.

El ministro encargó esta misma tarde a nuestro embajador en París que haga una reclamación al Gobierno francés, pues en la autopsia hecha al cadáver del infortunado futbolista se han confirmado todos los extremos de la denuncia hecha por los compañeros de la víctima.

DESCONTENTO DEL JEFE DEL GOBIERNO

Al terminar la sesión de esta tarde los ministros se reunieron en Consejillo. Trataron de la falta de diputados a la Cámara, lo que ha determinado que en toda la tarde no se consiguiera el «quorum», pues faltaban 20 votantes para lograrle.

Esto hizo que se desistiera de poner a votación definitiva las leyes que están a falta de este requisito.

El señor Azaña se lamentaba en los pasillos de esta falta de asistencia.

Estuvo hablando con el señor Galarza, presidente de la Firpe, para tratar de evitar que el hecho se repita el miércoles.

Galarza dijo a los periodistas, refiriéndose a esta conversación, que las citaciones se habían hecho de mala manera. Se mandaron por telégrafo y por teléfono a última hora.

Muchos de los diputados no tuvieron tiempo siquiera para tomar el tren.

Añadió que se ha fijado la fecha del miércoles para el «quórum».

Dió la seguridad de que asistirán más de 230 diputados, y que se aprobará una de las cuatro leyes pendientes.

Con este objeto se han enviado comunicaciones a los miembros de los grupos que componen la mayoría, para que asistan sin falta o avisen las causas que les impiden concurrir.

Desde luego, el miércoles se votará definitivamente el crédito para la sustitución de la enseñanza de los religiosos.

EL NOMBRAMIENTO DE MINISTRO DE JUSTICIA

Los periodistas preguntaron al señor Azaña si mañana despachará con el presidente de la República.

El jefe del Gobierno contestó afirmativamente, añadiendo que no sabía la hora en que lo hará, y que llevará a la firma algunos asuntos pendientes de varios Consejos.

Como uno de los periodistas preguntara al presidente del Consejo si habrá algún asunto de interés, aludiendo con ello a la designación del ministro de Justicia, el señor Azaña dijo que no hay nada de interés.

Sin embargo de esta negativa, en la Cámara se aseguraba esta tarde que el nuevo ministro de Justicia será nombrado mañana.

Parece que todas las probabilidades recaen en el señor Galarza.

Este fué requerido por los informadores; pero eludió la respuesta.

LA MINORIA DE ACCION REPUBLICANA

En la reunión de Acción Republicana, celebrada hoy, el representante de la minoría en la Comisión de Agricultura dió cuenta de las enmiendas presentadas al proyecto de ley de Arrendamientos, y de que aun separando aquellas que son de obstrucción, sólo para la discusión normal de las restantes harán falta, por lo menos, cinco sesiones, por lo cual expresó su opinión, que obtuvo el asentimiento de la mayoría, de que la discusión de ese proyecto se puede dejar para el mes de octubre, para alternarlo con los presupuestos.

Ahora bien; no les parece conveniente, como fué el primer propósito, que el Gobierno lleve a la práctica, por decreto, la parte urgente de la ley, pues en ella se contienen reformas de gran transcendencia, que modifican incluso algunos artículos del Código civil.

Sin embargo, los dos puntos que se consideran fundamentales por el momento, son los de desahucios y revisión de rentas. El primero quedará arreglado con la ley recientemente aprobada, y que está sólo pendiente de votación definitiva. En cuanto a la revisión de rentas, existe una disposición, en la que se dice que estará vigente hasta que se apruebe la ley de Arrendamientos. Pero para mayor seguridad, se mantendrá la prórroga mediante un decreto.

De esta manera entiende la minoría que en la semana próxima, de aprobarse la ley de Orden público, se podría ir a las vacaciones al no haber otra labor que realizar dada la dificultad de traer los diputados a la Cámara en esta época. Como se ha comprobado en la sesión de esta tarde, a la que no asistieron, no obstante estar convocados para la votación del «quirum».

La minoría lo hará saber así al señor Azaña, y tratará de vencer las dificultades que oponen al aplazamiento de la discusión de la ley de arrendamientos los socialistas y radicales-socialistas.

LAS MISAS EN UN HOSPITAL

Madrid.—En la sesión que ha celebrado esta tarde la Diputación, el diputado visitador del Hospital de San Juan de Dios, doctor Coca, ha presentado una proposición para que se autorice la celebración de la misa en la capilla del hospital, a fin de que los enfermos que lo deseen puedan asistir a ella.

El presidente, señor Salazar Alonso, acogió y dió su conformidad a la propuesta.

LAS CORTES CONSTITUYENTES

Madrid.—A las 4,10 comienza la sesión.

Preside el señor Besteiro.

Pocos diputados en los escaños y ningún ministro en el banco azul.

Se aplaza la aprobación del acta a ruego de Balbontín.

LA LEY DE ORDEN PUBLICO

Continúa la discusión de la ley de Orden público.

BALBONTIN consume un turno en contra de la totalidad del artículo primero.

Niega que se haya declarado amigo de la Guardia civil, y afirma que dentro de la Benemérita hay células comunistas.

Protesta de las condenas impuestas a los campesinos de Castilblanco, y pide amnistía para los delitos políticos, manifestando que si esa amnistía se concede está dispuesto a terminar en la obstrucción.

La votación del artículo queda aplazada por falta de número.

Al artículo segundo defiende una enmienda ORTEGA Y GASSET (E.).

Recoge lo que dijo un diputado ayer de que él vendía las varas de alcalde, y le llama bellaco.

GARCIA PRIETO: Lo dije yo.

ORTEGA Y GASSET: Pues su señoría es un bellaco, y además, ha sido sacristán en Antequera.

GARCIA PRIETO: Yo soy más decente que su señoría y soy más canalla que su señoría. (Grandes risas por la equivocación.)

ORTEGA Y GASSET sigue hablando.

CARRILLO le recuerda que colaboró con la monarquía.

Mutuamente se dicen que no tienen vergüenza, etc., etc.

BRUNO ALONSO: ¡Esto hay que liquidarlo!

(El escándalo dura largo rato.)

ORTEGA Y GASSET dice que Azaña y Zulueta también han sido monárquicos.

(Durante el incidente entran en la sala numerosos diputados.)

ORTEGA Y GASSET sostiene un vivo diálogo con Gordón Ordás, acerca de las incompatibilidades.

SANCHEZ COVISA le contesta, oponiéndose a la aceptación de la enmienda.

BALBONTIN defiende otra, en la que pide la supresión del artículo segundo.

Se acepta la primera parte; pero después surgen algunas dudas, y se termina por rechazar toda la propuesta.

Una votación ordinaria convalida esta decisión, votación que se aprovecha también para aprobar el artículo primero.

BALBONTIN apoya otra enmienda. Declara que con esta ley, el próximo jefe del Gobierno, que será Maura, impondrá multas de diez mil pesetas a Azaña y Ossorio y Gallardo.

OSSORIO Y GALLARDO: No me la cobrarían.

BALBONTIN: No sería por falta de solvencia económica.

Dice que la obstrucción de los radicales acabó en amigable festín; pero con la suya matará dos pájaros de un tiro.

La enmienda es rechazada.

Muchos diputados se ausentan.

BALBONTIN retira su enmienda.

AYUSO defiende otra, que es rechazada sin votación.

Lo mismo sucede con otra de Balbontín.

Se rechazan, asimismo, tres enmiendas de los citados diputados, y de Ortega y Gasset (don E.).

Se hace un paréntesis en esta discusión, para votar definitivamente la reforma de la ley Electoral, y un dictamen de la Comisión de Hacienda, concediendo al Ayuntamiento de Badajoz las murallas, fosos y castillo, con los terrenos anejos.

Se aprueba también el dictamen sobre el régimen de propiedades del Estado en Ceuta y Melilla, después de incorporar a él algunas enmiendas.

Se toma en consideración una propuesta de Terreros, sobre cesión al Ayuntamiento de Huelva del convento que fué de San Francisco, y lo mismo otra de Rodríguez Piñero, sobre anticipos para el pago de pensiones al personal jubilado de la Trasatlántica.

Sigue el debate sobre la ley de Orden público.

BALBONTIN defiende una enmienda y lee párrafos del manifiesto comunista, que dedica al diputado socialista Mareque.

BESTEIRO: No utilice su señoría textos tan respetables para pasar el rato, y su señoría, señor Mareque, no coopere con su diálogo a la obstrucción.

BALBONTIN dice que está leyendo el ideario marxista para que se aprecie mejor la conducta del Partido Socialista.

Los SOCIALISTAS le dicen que lea sus «Poesías a la Virgen».

MAREQUE no se puede contener y discute con Balbontín, entre grandes risas de la Cámara.

En votación nominal, la enmienda es rechazada, y lo mismo ocurre con otra de Ayuso.

Inmediatamente después se levanta la sesión, a las ocho y media.

MANIFESTACIONES DE BESTEIRO

Al terminar la sesión de la tarde, el señor Besteiro conversó brevemente con los periodistas, a quienes dijo que no tenía nada que anunciar, pues todo seguía igual.

Dijo también que no había habido hoy quórum, pues no habían votado más que 196 diputados.

LOS VICEPRESIDENTES DE LA CAMARA

Esta tarde se reunieron en el Congreso los tres vicepresidentes de la Cámara, señores Martínez de Velasco, Gómez Paratcha y Baeza Medina.

El objeto de la reunión fué acordar una distribución de turnos para las sesiones nocturnas, con el fin de aliviar la labor del señor Besteiro.

Para que os duren mucho vuestros trajes, vestios en **La Tijera de Oro.**
NOVEDADES EN PAÑERIA
NEGROS Y AZULES GARANTIZADOS

SESION NOCTURNA

La sesión nocturna comienza a las once menos cuarto, bajo la presidencia del señor Besteiro.

Asisten los ministros de Gobernación e Industria. Escasos diputados en los escaños.

ORTEGA GASSET defiende una enmienda al artículo segundo de la ley de Orden público sobre la libertad de Prensa.

(Entran los ministros de Instrucción, Agricultura y Marina, y el jefe del Gobierno.)

La votación de la enmienda tiene que ser aplazada por falta de número.

BALBONTIN defiende otra enmienda. Afirma que uno de los motivos de la obstrucción es dar tiempo a que surja la crisis, con los discursos de Gordón Ordás y Largo Caballero.

GOMARIZ: Y del señor Maura.

BALBONTIN: Maura es inofensivo.

Continúa su discurso diciendo que la U. G. T. se revelará contra esta ley.

El PRESIDENTE le llama la atención, y Balbontín dice que esta noche están en familia.

BALBONTIN termina diciendo que si la Comisión retira el artículo 29 de la ley cesará él en la obstrucción. Solicita la opinión de Ossorio y Gallardo.

OSSORIO GALLARDO asegura que la obstrucción tiene un aire de matonismo dialéctico, y que a esta oposición responde la mayoría con una sesión permanente para aprobar la ley sin ser discutida. Y esto no conviene a nadie.

Manifiesta que encuentra buena la ley por que es dúctil sin el temor de la suspensión de garantías que siempre tuvo España. Ahora bien; todo el que manda, y perdone el señor Casares, tiene tendencia a la arbitrariedad.

Señala algunas inconstitucionalidades de la ley. El artículo 19, por ejemplo, que limita el derecho de reunión, dando a los gobernadores facilidades para suspender por diez días cualquier reunión.

Esto no está bien. Debe ir a toda reunión un representante de la autoridad, acompañado de la fuerza pública necesaria, para hacer respetar la ley.

En este sentido presentaré una enmienda. Dios, en quien no creen estos señores, les va a castigar, haciéndoles gobernar, y entonces verán lo difícil que es mantener la autoridad.

Defiende las Asociaciones y Sindicatos obreros, y dice que él sufre en su persona la amargura de no estar sindicado.

Pensad—dice a los socialistas que no siempre estaréis en el Poder, y en lo futuro os puede molestar la fiscalización gubernativa en las Asociaciones.

Encuentra exagerada la cantidad hasta la cual se pueden imponer multas, y que se entregue, además, la facultad de aplicar tales sanciones por las autoridades gubernativas.

Termina, con palabras emocionadas, pidiendo a los republicanos que miren por la conservación del régimen, evitando las discordias. Grandes aplausos.)

Le contesta NISTAL, de la Comisión.

Pide que cesen las enmiendas absurdas y se discutirá normalmente.

AYUSO dice que, como base de discusión, acepta lo dicho por el señor Ossorio. Si piensa igual la Comisión, estaremos en vías de arreglo.

MENENDEZ: Pasteleo.

OSSORIO protesta.

BALBONTIN lee el artículo 42 de la Constitución, que expresamente establece la suspensión de garantías para la vigencia de la ley de Orden público. Fundado en esto, se opondrá en redondo a un proyecto que infringe, a su juicio, la Constitución.

Como el PRESIDENTE le dice que no recuerda cosa parecida, BALBONTIN, exasperado, grita: Pues hasta el miércoles.

OSSORIO Y GALLARDO, indignado, le dice: Eso es majeza, señor Balbontín. Si su señoría tiene intransigencia, nosotros tenemos dignidad.

La ley de Orden público rige siempre que lo necesite el prestigio de la autoridad.

ORTEGA GASSET afirma su buena fe en la obstrucción.

El PRESIDENTE dice que conviene que la Comisión declare los puntos en que acepta la discusión, y una vez hecho esto es indudable que nadie podrá mantener honorablemente enmiendas.

ORTEGA, AYUSO y NISTAL, de la Comisión, se muestran conformes.

El PRESIDENTE ruega que se efectúe esa reunión mañana por la mañana.

Todos lo aceptan, pidiendo que asista a ella el señor Ossorio y Gallardo para conciliar las opiniones.

Se levanta la sesión a la una en punto.

El veraneo del presidente de la República.

San Ildefonso.—El presidente de la República, don Niceto Alcalá Zamora, recibió en audiencia a las autoridades de Segovia.

Mañana, a primera hora, se trasladará a Madrid y regresará a mediodía.

Piel - Vías urinarias - Secretas
D. SOLIS CAGIGAL
Médico especialista, por oposición, del Servicio Oficial de las enfermedades venéreo-sifilíticas.
Consulta de 10 a 1 y de 4 a 6.
PUNTIDA. 1. PRIMERO

La fiesta nacional

NOVILLADA EN MADRID

Madrid.—Esta tarde se ha celebrado una novillada extraordinaria.

Se lidió ganado de doña Carmen de Federico, actuando los novilleros Niño de la Estrella, Antonio Pozas y el Soldado, estos dos últimos, debutantes.

Hubo buena entrada.

Al primero, que era un buey, le lanceó medianamente el Niño de la Estrella y le hizo una faena regular, que terminó de dos pinchazos y una delantera.

Al cuarto le veroniqueó superiormente y le hizo una faena lucida. Mató de media delantera (Ovación y salida a los medios.)

DOCTOR GARCIA BUSTAMANTE
Medicina y cirugía de Estómago, Hígado e Intestinos.—Nutrición.
Alameda 1.ª, 4. De 10 a 1. Teléf. 2381.

Pozas fué ovacionado al torear de capa al segundo de la tarde. En la faena hubo de todo. Mató de media perpendicular.

El quinto era manso. Ni con la capa ni con la muleta hizo el diestro nada de particular.

Mató de un pinchazo y media buena. Descabelló al segundo intento.

El Soldado estuvo valiente en el tercero al torear de capa. En la faena no hubo ningún lucimiento. El diestro mató de dos pinchazos y media mala.

El sexto era manso. El diestro salió del paso como pudo y mató de dos pinchazos, descabellando al segundo golpe.

La novillada resultó aburridísima.

La asamblea de Clubs de Futbol.

Madrid.—En el domicilio social de la Sociedad Económica Matritense se celebró esta mañana la primera sesión de la asamblea de Federaciones de Clubs de Futbol. Presidió García Durán.

A la sesión de la mañana asistieron la mayoría de los representantes del año pasado. Faltan delegados de alguna Federación y socios de clubs.

Se aprobó el acta de la asamblea anterior. La Memoria del Comité ejecutivo se aprobó también sin discusión.

Se nombró la Comisión examinadora de las cuentas privadas, siendo designados Gaviria, del Athlétic, de Bilbao; Rodríguez, de Asturias, y Hernández Coronado, de Madrid.

Quedó aprobado el estado de cuentas y valance.

A renglón seguido se aprobó el presupuesto para el ejercicio 1933-34.

Después se trató de las proposiciones sometidas por las Federaciones de Clubs, aprobando una, de la Federación Hispano-Marroquí, sobre clasificación de un club para el Campeonato de España.

Se trató también de una proposición presentada por el Unión Club, de Irún, que se resume en lo siguiente:

La mala situación del club le imposibilita para participar en la competición de la Liga si los otros equipos o una fórmula cualquiera no le ayudan económicamente.

Los delegados reconocen las razones sentimentales, pero son contrarios a toda ayuda económica.

El delegado del Racing, de Santander, opina que sería preferible que desapareciera el club.

En ese punto la discusión, se levanta la sesión hasta mañana.

PROPUESTA PARA UN PARTIDO INTERNACIONAL EN SANTANDER

El delegado de la Federación de Cantabria ha elevado al Comité nacional un escrito solicitando que se celebre en Santander el único partido internacional que se jugará este año, y será probablemente con Francia o con Inglaterra, o que, en su defecto, sea uno de la Copa del Mundo.

El documento va firmado por la casi totalidad de las Federaciones y clubs, creyéndose que será atendida la petición.

Dr. Amadeo Santín Arias.
ESPECIALISTA EN LAS ENFERMEDADES DEL ESTOMAGO, INTESTINOS Y MEDICINA GENERAL
Consulta de 11 a 1 y de 3 a 4.
Amós de Escalante, núm. 12, 2.º izqda.

DEL EXTRANJERO

BALBO, A WASHINGTON

Nueva York.—El general Balbo ha salido en avión para Washington.

El aparato era escoltado por otros diez de la aviación militar de los Estados Unidos.

En la Casa Blanca se prepara una recepción en honor del ministro italiano del Aire.

LA LLEGADA

Washington.—Ha llegado en avión el general Balbo.

El presidente, Roosevelt, le ha obsequiado con un «lunch».

EL VUELO DE POST

Moscú.—El aviador William Post ha reanudado su vuelo desde Routkhlovo a Kavo.

Salió de aquella población a las 23,45, y llegó a ésta a las 3,45 de hoy.

La Vuelta Ciclista a Francia.

LA CURIOSIDAD POR PRESENCIAR LA LLEGADA DE LOS CICLISTAS ORIGINA NUMEROSOS HERIDOS

Burdeos.—A consecuencia de los incidentes que se produjeron con motivo de la llegada de los corredores que toman parte en la Vuelta Ciclista a Francia resultaron 28 personas heridas, dos de ellas de gravedad.

Uno de los heridos sufre la fractura de la base del cráneo, y su estado se califica de desesperado.

Los otros veintiséis heridos, después de practicárseles la primera cura, fueron trasladados a sus domicilios.

LA 20 ETAPA

La Rochelle.—Hoy se ha corrido la vigésima etapa de la Vuelta Ciclista a Francia, siendo el recorrido Burdeos-La Rochelle, con un total de 185 kilómetros.

La etapa ha sido monótona, sin que se disgregase el paquete de corredores.

Sin duda, el calor ha contribuído a hacer esta actuación completmente gris.

Esto ha motivado que el pelotón se haya presentado en La Rochelle tan nutrido y compacto como a la salida.

Ha alcanzado el primer puesto el belga Aerts, que ha invertido en la etapa 5 h. 53 m. y 22 s.

Segundo, León Galvez, francés, a media rueda.

Tercero, Fernando Cornez, individual.

Cuarto, Learco Guerra, italiano.

«Ex equo», todo el grupo de corredores, entre los que, naturalmente, se encontraba Vicente Trueba.

LA CLASIFICACION GENERAL

La Rochelle.—Después de la 20 etapa la clasificación general es la siguiente:

1. Speicher, francés.
2. Martano, primer individual.
3. Guerra, italiano.
4. Lemaire, belga.
5. Archambaud, francés.
6. VICENTE TRUEBA.
7. Level, individual.
8. Magne, francés.
9. Aerts, belga.
10. Stoepel, alemán.
11. Fayolle, individual.
12. Geyer, alemán.
13. Buchi, suizo.
14. Rebry, belga.
15. Le Golf, individual.
16. Rinaldi, individual.
17. Schepers, belga.

M.E.C.D. 2017

NOTAS LOCALES

EL DIA

Como siempre, después de la tempestad llega la calma. El día de ayer fué de verdadero verano; pero como es el verano de Santander. Temperatura suave, brisa fresca, encantos atmosféricos, que nos hacen acordarnos con pena del calor que estarán sufriendo los muchos españoles que, por diferentes causas, no pueden asomarse a este maravillosa mirador del mar Cantábrico, que es el Sardinero.

Se estuvo pendiente de la marcha de la Vuelta ciclista por las carreteras francesas. Se temía que en estas etapas lisas, que restan hasta París, pudiera perder terreno el héroe de las jornadas pirenaicas. Pero no ha sido así. Se ha mantenido en el mismo honroso lugar que ha conquistado en la clasificación, y con el que quisiéramos verle entrar, entre la admiración de la muchedumbre, en el parque de los Príncipes.

Celebró sesión el Ayuntamiento. Fué una sesión relámpago. Los asuntos de trámite, dos ruegos muy interesantes, uno de ellos relacionado con la falta de luz en Santander, y, hasta el jueves próximo.

Ultima sus preparativos la II Feria de Muestras, que este año va a tener doble o triple importancia que el anterior, pudiendo adelantarse que, en todos los aspectos, será, a un mismo tiempo, un triunfo para organizadores, expositores y, por lo tanto, para la industria montañesa.

EMBARAZADAS
MUJERES QUE CRIAN
con el acreditado reconstituyente
VINO ONA
se fortifican y aumentan de leche
en calidad y cantidad

También se está ultimando la organización de las ferias. Por cierto que algunos feriantes han confundido a Santander con un pobre villorrio o con un pueblo apartado de cualquier modesta provincia española. Y esta confusión le ha llevado al extremo de convertir la alameda de Oviedo en algo que no puede pasar sin nuestra condenación. Detrás de las casetas, y al aire libre, han «montado» la cocina, el fregadero y hasta el lugar para secar la ropa, que hemos visto tendida de una cuerda, de árbol a árbol. Y esto no puede permitirse ni por el Comité de la Feria de Muestras, a cuyo cargo corre la cesión de casetas, ni por el alcalde, que sabe, o debe saber, lo que a este propósito dicen las Ordenanzas municipales.

Tenemos también noticias de que se van a instalar rifas en el ferial, y suponemos al gobernador civil suficientemente enterado de lo que a este respecto disponen leyes modernísimas. Las ferias de Santander no pueden ser ni deben ser escenario para embaucar tontos, ni para que unos feriantes se lleven fabulosas ganancias.

Antes de que se hable de perjuicios ocasionados y de tantas otras cosas que hemos tenido que comentar otros años, damos la voz de alerta, y pedimos a ambas autoridades que cumplan con su deber, como le cumplimos nosotros advirtiéndolo a tiempo.

De otras cosas... que siguen llegando veraneantes; que las playas, en todo el día, pero especialmente en estas doradas mañanas del estío, están concurridísimas, y que para recreo de todos, y para que el nombre veraniego de nuestro pueblo no padezca, mañana, sábado, abrirán sus puertas el Gran Cinema y el Teatro Pereda. Ayer lo hizo el Casino, con un lleno completo, que ojalá veamos en todos los espectáculos hasta el mes de septiembre inclusive.

«Adiosa», lector.

CORRESPONDIENDO A UN SALUDO DEL ALCALDE

Visitó ayer al señor alcalde el señor López Dóriga (don Ricardo), para darle cuenta de que, en cumplimiento del encargo que había recibido de la primera autoridad municipal, había saludado a Vicente Trueba en Pau, saludo que había agradecido cordialmente el gran corredor montañés, y al que correspondió encargando otro, muy efusivo, para el señor García, como representación oficial de su tierra.

El señor Dóriga era portador también de una cariñosa carta, dirigida al alcalde por el presidente de la Casa de la Montaña de San Sebastián.

A PRESENCIAR UNOS EXAMENES

La Directiva del Centro de Enseñanza Laica de la calle de Magallanes, ha invitado a la Alcaldía a presenciar los exámenes de los alumnos de Colegio, acto que tendrá efecto el día 23, y al que el señor García se propone asistir, si le es posible, para corresponder a la deferencia, que ha agradecido en cuanto vale.

EL NUEVO ADMINISTRADOR DE LA ADUANA

El nuevo administrador de la Aduana de Santander, don Antonio Pérez Clemente, ha tenido la delicadeza, que le agradecemos, de enviarnos un atento saludo, al mismo tiempo que nos comunica que ha tomado posesión de esta Administración, para la cual ha sido designado por decreto fecha 12 del actual.

Agradecemos, además del saludo, el atento ofrecimiento que nos hace para cuanto pueda redundar en beneficio del servicio público, y deseamos al señor Pérez Clemente que el éxito le acompañe en el desempeño de su cargo.

JOSE LUIS GARCIA OBREGON
ABOGADO
CASTELAR, 11-A (PUERTOCHICO)

EL ASUNTO DEL PANTANO DEL EBRO

También estuvieron con el señor Campoamor los ingenieros del Pantano del Ebro, los señores Ferrer y Quinto.

La entrevista fué muy amplia, y en ella se trató detenidamente de las gestiones iniciadas en Santander por el señor gobernador y seguidas después, con éxito, en Madrid, estudiándose algunos detalles y antecedentes del problema, para ver de hallar la solución que todos deseamos.

LAS VISITAS AL SANATORIO DE PEDROSA

Visitó al gobernador don José Ballesteros, acompañando a una representación de dueños de botes del puerto de Santander. Y fueron a solicitar de dicha autoridad su intervención amistosa cerca del dignísimo director del Sanatorio marítimo nacional de Pedrosa, doctor Aguilar, a fin de que éste amplíe los días de visita a dicho Sanatorio, con ventaja para los forasteros, que desean admirar aquel lugar maravilloso situado al otro lado de la bahía santanderina, y con provecho de quellos dueños de botes, que así podrían ganarse honradamente un modesto jornal.

El señor Campoamor prometió atenderles y realizar la gestión que de él se solicitaba.

CONTRA UN CONCEJAL IMPULSIVO

Se quejaron al gobernador civil los señores alcalde y teniente de alcalde de Arredondo de que en aquel Ayuntamiento hay un concejal que promueve grandes escándalos, solivianta a las gentes, dificulta la vida municipal e insulta a sus compañeros.

El gobernador va a apercibirle por segunda vez, y si el impulsivo concejal reincidiese, le impondrá el máximo castigo que la ley le autoriza.

CERVECERIA-RESTAURANT
LA AUSTRIACA
SERVICIO A LA CARTA
COMEDOR INDEPENDIENTE
BURGOS, 5. TELEFONOS 1620 Y 1944.

HUELGA ILEGAL EN TORRELAVEGA

Don Francisco González, contratista de unas obras de Torrelavega, visitó al gobernador, para decirle que sus obreros se habían declarado en huelga.

Hizo historia del proceso del asunto, y debidamente enterado el señor Campoamor, le dijo que quedaba en plena libertad de admitir a los obreros que quisiera, libertad de trabajo que él ampararía; que la huelga, por no haberse presentado aviso alguno, era completamente ilegal, y que, por lo tanto, no la autorizaba; que él no podía obligar a los obreros a trabajar, pero que en vista de que rechazaban otras intervenciones, que dicha autoridad garantizaría la libertad de trabajo.

AL PUBLICO

Ante la confusión y mala fe, nos vemos precisados a poner en su conocimiento que, al pedir una GOYA, se cerciore de si le sirven esta marca. En refrescos no existe más que una marca GOYA, cuya propiedad pertenece a ESPUMOSOS GOYA. Todos los demás productos que, valiéndose de este nombre, le sirvan, no dejan de ser malas imitaciones. Fíjese usted, para no ser engañado, en que para ser GOYA—producto natural—la botella ha de llevar grabada la inscripción ESPUMOSOS GOYA.

UN PASO SOBRE EL FERROCARRIL CANTABRICO

El gobernador civil ha recibido una atenta carta del director general de Ferrocarriles, diciéndole que en vista del interés mostrado por el señor Campoamor respecto al paso superior del ferrocarril Cantábrico, ha dado orden a los comisarios de ferrocarriles para que le hagan un proyecto de esta obra.

ACERCA DE LA PETICION DE CUATRO PUEBLOS

Conversó el gobernador extensamente con el ingeniero-jefe de Montes acerca de un escrito presentado por cuatro pueblos del distrito de Castro Urdiales señalando supuestas extralimitaciones de la Diputación provincial de Vizcaya.

Pidió el gobernador a dicho funcionario que le informase con toda urgencia de este asunto.

PIDIENDO EL APOYO DEL GOBERNADOR CIVIL

Visitaron ayer al gobernador civil el alcalde y varios concejales del Ayuntamiento de Camargo. Y fué objeto de la visita el de solicitar oficialmente el apoyo de dicha autoridad cerca del ministro de la Gobernación a fin de que aquel Ayuntamiento pueda disponer de la cantidad de 40.000 pesetas con objeto de realizar trabajos que mitiguen el problema del paro obrero.

También, y ante el acierto que ha acompañado en sus últimas gestiones al señor Campoamor, pidieron a éste que gestionase la reapertura de las minas de Camargo, en las que están interrumpidos los trabajos desde hace dos años, a fin de que en aquéllos puedan encontrar ocupación los obreros que de ésta carezcan.

El señor gobernador prometió atenderles.

PARA LAS COLONIAS ESCOLARES

Para las magníficas colonias escolares que ha preparado el Ayuntamiento de Santander en lo que fué Hipódromo de Bella Vista, y hoy es insuperable Sanatorio de niños, se han recibido en el Ayuntamiento nuevos donativos, entre los cuales hacemos resaltar uno de cincuenta pesetas de la Liga de Contribuyentes y otro de veinticinco del Ateneo Popular.

Es de esperar que esta conducta sea imitada por todos los organismos y entidades que se dicen amantes del niño.

DICE EL ALCALDE ACERCA DE LA ESCASEZ DE LUZ

Refiriéndose el señor alcalde, en su conversación de ayer con los periodistas que hacen la información en el Palacio Consistorial, a las quejas que formulan los periódicos sobre la escasa luz que hay actualmente en la población, nos dijo que ello era debido, en parte, a circunstancias extrañas a su deseo, que en esto, como en todo, no es otro que ver a su pueblo rodeado de los mayores prestigios, y a no haber recibido el material necesario para sustituir las lámparas fundidas y aumentar el alumbrado, como es costumbre de años anteriores, en algunas zonas de la población, como el Sardinero, avenida de Pablo Iglesias, paseo de Pereda, etc.

Como la recepción de dicho material se espera de un momento a otro, seguramente no comenzará la semana próxima sin que la capital tenga el alumbrado que necesita y que muy justamente reclama el vecindario por mediación de la Prensa.

BALNEARIO CALDAS DE BESAYA
SANTANDER
Temperatura: 83 y 87 grados.
ARTRITISMO - REUMATISMO - CIATICA
CATARROS BRONQUIALES
GRAN HOTEL, TODO CONFORT,
a 70 metros Estación F-C del Norte.

LA JUNTA NACIONAL DE MUSICA SUBVENCIONA A CINCO AGRUPACIONES CORALES MONTAÑESAS

La Junta nacional de Música y Teatros Líricos, en la reunión últimamente celebrada, ha acordado distribuir la cantidad destinada a subvenciones de orquestas y masas corales.

Entre las entidades artísticas que han solicitado ser subvencionadas figuran las Corales de Santander, Torrelavega y Castro Urdiales; los Coros Parayas, de Maliaño, y la Agrupación artística Reinosana.

El Estado colaborará a la labor de arte de estas agrupaciones montañesas, subvencionando a la Coral de Santander, con 6.000 pesetas; con 2.000 a la de Torrelavega, y 500 pesetas para cada una de las otras tres agrupaciones.

Se obliga a las colectividades que perciban esta subvención a dar cuenta a la Junta nacional de Música de la inversión que se da a la msima y de la labor artística que realicen con la ayuda del Estado.

Como se ve, las cantidades que se asignan como subvención a las agrupaciones artísticas montañesas no responden a la importancia de las mismas, y más si se tiene en cuenta que a otras menos numerosas y de menos brillante historial artístico, se ha concedido mayor auxilio económico.

OTRAS VISITAS AL GOBERNADOR CIVIL

Estuvieron también en el Gobierno don Juan Zarandona, de Bilbao, para darle cuenta de las dificultades que, al parecer, encuentra en el Ayuntamiento de Laredo para la instalación de unos contadores de agua; el representante en Santander de la Empresa Eduardo Pagés, señor Moya, para hacerle entrega de unos carteles de las próximas fiestas taurinas, atención que el gobernador agradeció, y don Antonio Revilla, de Santander, para estimar a dicha autoridad los trabajos realizados con el fin de que desaparecieran, como han desaparecido, algunas dificultades que se oponían al normal desenvolvimiento de la industria jabonera en esta provincia.

SE REBAJA EL PRECIO DE LA CARNE

Reunida la Junta de Abastos del Municipio, acordó que, a partir de mañana, sábado, rijan los nuevos precios de la carne, debiendo ponerse para dicho día una nota de precios en los establecimientos, los cuales habrán de regirse con arreglo a esta nota:

Vaca, de primera, sin hueso, a 4,60 pesetas; de segunda, con hueso, a 3; pechos y faldas, a 1,80; ternera plana, a 7,80; pierna, sin hueso, a 7; lomo, a 5,60; de tapas, a 5,30; coja, sin hueso, a 3,60, y pechos y faldas, a 3,20.

UNOS QUE DIMITEN SUS CARGOS

Han presentado la renuncia de sus cargos electos, fundándose en aspecto legal, el presidente de la Junta vecinal de Matamorosa, don Esteban Jorrín; los concejales de Udías don Eulogio García Díaz y don Angel Díaz Pérez, y el presidente de la Junta vecinal de Santibáñez, don Patricio Tirador.

El gobernador ha admitido estas dimisiones.

DE NUESTRO BUZON PROFESIONAL

Para los concejales del octavo distrito. «Señor «Notalocalizador»: Desde esta misma sección y hace días, hacíamos un ruego al señor alcalde, el que no se ha dignado atender. En vista de esta «atención», nos dirigimos en ruego también a nuestros representantes en el Ayuntamiento para que por todos los medios a sus alcances procuren hacer las indagaciones convenientes para que las lámparas fundidas del barrio de Bella Vista, de Cueto, sean repuestas lo antes posible. ¡Es muy triste que el alumbrado (?) público de este pueblo esté a capricho de...! ¿Es que no tenemos derecho a la vida? ¡¡¡Ya son veinte días sin luz!!!.—**Varios vecinos.**

PLAZA DE TOROS DE SANTANDER
TEMPORADA DE 1933
(ORGANIZACION PAGÉS)
TRES GRANDES CORRIDAS DE ABONO, TRES
EN LOS DIAS 25 DE JULIO, 6 y 13 DE AGOSTO
DIA 25 DE JULIO
Seis novillos de don José María Galache, que serán estoqueados por los famosos diestros
NIÑO DEL MATADERO, FLORENTINO BALLESTEROS y MADRILEÑITO
con sus correspondientes cuadrillas de picadores, banderilleros y puntilleros.
DIA 6 DE AGOSTO
Seis hermosos toros de don Celso Cruz del Castillo.—Matadores
PEPITO BIENVENIDA, MARAVILLA y LORENZO GARZA
que tomará la alternativa.
DIA 13 DE AGOSTO
Seis magníficos toros de Angoso.—Matadores
NICANOR VILLALTA, VICENTE BARRERA y ALFREDO CORROCHANO
Vean programas y precios. - A las cuatro y media de la tarde.
Combinaciones de trenes para los días de corrida en las diferentes líneas.

DE NUESTRA ESTANCIA EN PAU

El justificado entusiasmo de un barquillero de Luena.

En la etapa de ayer no hubo grandes novedades.

LA NOCHE, EN PAU

Como un lenitivo, como un sedante después de tanto devorar kilómetros, hemos pasado la noche en Pau. Magníficos alicientes eran las grandes y sugestivas fiestas que se celebran las noches domingueras. Un gran atractivo en cada espectáculo. Y, sin embargo, nosotros, como todos los montañeses—éstos, afónicos de tanto vitorear a Vicente Trueba—, nos sumamos a las peñas deportivas, por docenas en las terrazas de todos los bares y cafés y en los «halls» de los hoteles.

Algunos corredores animaban las reuniones. Su juventud, su vigorosa resistencia física, quebrantadas en las subidas a los altos del Tourmalet y del Aubisque, no los había enervado hasta el extremo de privarles de participar en las peñas de periodistas y seguidores. Con los rostros abrasados por el aire y por el sol, con la preocupación por las siguientes etapas, tendidos, más que sentados, en cómodos sillones que la cordialidad de los franceses les había brindado, comentaban los últimos incidentes de la prueba. Y lo mismo los franceses que los italianos y que los belgas, no ocultaban su admiración por el «gigante» de la Tour, como denominan a ese corredor minúsculo que representa, muy dignamente por cierto, a España.

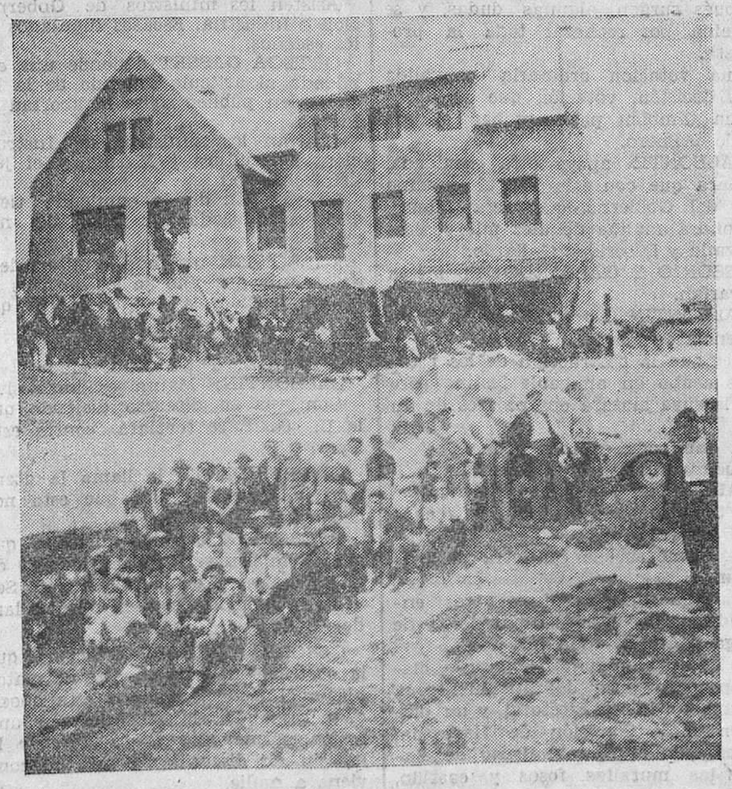

Arriba, el refugio situado en lo más alto del Aubisque, y que en la tarde del lunes se vió animadísimo. — Abajo, un grupo numeroso de españoles r[illegible]rando a pleno pulmón para poder vitorear al pequeño Trueba, vencedor en este imponente alto.

(Fotos V. Labadie, hijo.)

Speicher, Guerra, Aerts y Martano tratan de aparecer confiados, animosos. Empero algo se advierte en ellos que acusa una falta de seguridad. Y, a pesar de que tratan de disimularlo, hay preocupación en su espíritu, que pretenden ocultar, especialmente ante los periodistas, a veces, con una sonrisa franca; en ocasiones, celebrando desmesuradamente una frase; siempre encontrando atinadas las referencias de los historiadores de la Gran Prensa francesa, cuyos ejemplares, en sospechosa cantidad, tienen sobre sus rodillas.

Speicher se queja de su mala suerte. Cree que su estrella le ha «fallado». Y, a veces, deja entrever una ligera censura, que muere rápidamente en sus labios ante un significativo gesto de cualquiera de los cuidadores.

Teníamos interés en saludar a Guerra. Nos había asombrado al verle descender del Aubisque. Para ganar, acaso, lo perdido en la ascensión, se había lanzado, como en desesperación suicida, pendiente abajo. Su velocidad era sorprendente. Pero, lo que más nos había maravillado, era que, cuando mayor ímpetu llevaba en su máquina, que parecía volar sobre los guijarros de las bajadas, con temibles trozos pedregosos, sostenía con una sola mano el manillar, mientras que, con la otra, aguantaba una botella de cerveza que iba bebiendo ansiosamente. A veces, más que cuando veía, cuando adivinaba una curva, llevaba ambas manos al manillar para dirigir la «bici». A nosotros nos daba la impresión de que, de un momento a otro, se despeñaría. Cuando le felicitamos agradeció la felicitación, afirmando que esos gestos se tienen, porque no se meditan, cuando se teme desfallecer de sed, cuando parece que el reseco y el polvo van a cerrar definitivamente el paso del aire a los pulmones.

Martano nos habla con entusiasmo de «Truebá». Es aquel muchacho inteligente, y se advierte en sus palabras que quiere halagar nuestro legítimo orgullo de españoles. Teme a la jornada siguiente. El llano—dice—suele ser de calor irrespirable. Hay trozos que son un horno. No habrá—afirma—lucha empeñada. Y es que a todos nos domina el mismo temor. De todas formas, bajaré a la meta prevenido. A lo mejor un soñador, un loco, nos hace trabajar como a forzados.

Después de la visita a los ases—breve, porque los acaparaban, con su voracidad insaciable, los críticos de la Tour, que, a juzgar por lo que trabajaban, debían tener orden de sus directores de enviar cuartillas por toneladas, nos creímos en el caso de saludar nuevamente a Vicente Trueba. Se hallaba en su habitación, que, para hacerla más grata, y a fin de airearla, había sido preciso abrir la puerta de acceso por la escalera, y acababa de dejarle «su» masajista.

Porque Vicente Trueba ya tiene un masajista. Ha surgido, casi a última hora, enviado por la Casa ciclista de la marca que el corredor montañés lleva. Y, al parecer, nuestro paisano se encuentra muy satisfecho de aquélla, aunque tardía, valiosa colaboración. Le ha dejado el cuerpo, el rostro, las manos, impregnadas de vaselina. Bajo los efectos de la luz parece que le acaban de untar con mantequilla de Bárcena o de Reinosa.

—¿Qué hay por Santander?—nos pregunta.

—Mucha admiración por su pequeño héroe. En la imaginación de cada santanderino se ve a Vicentuco Trueba pedaleando, sin cesar, subiendo terribles y duras pendientes, dejando atrás a los ases...

—No siempre es así—dice, riendo, el ídolo de la Tour—. A veces, son ellos los que las suben y yo quien se queda atrás.

De pronto, se oyen fuertes zapatazos en la escalera.

—Ese que sube—decimos, un poco indiscretamente, en voz alta—es de Valderredible, provincia de Santander.

—De Valderredible, no—nos contesta una voz desconocida y recia—; pero sí de Luena.

Efectivamente, es un barquillero.

Entra en la habitación. Repara en Trueba. Le coge, le besa, le estruja, parece que le va a tirar por los aires. Pero cuando nos disponemos a arrebatársele, comprendiendo a qué exageraciones le ha llevado su entusiasmo, le posa cuidadosamente sobre una silla y sacando un pañuelo de hierbas del bolsillo, desata un nudo, caen a sus manos ocho perras gordas, ¡ocho!, y exclama:

—Toma, Vicente. No tengo más. Para que te compres un puro.

Vicente Trueba suelta la carcajada. Le devuelve los ochenta céntimos. Y, a su vez, le entrega una moneda de diez francos.

—Toma—le dice—; para que te le fumes tú el día que llegue a París.

Esta prueba de confianza gana, por completo, al de Luena. Y, con el acento aldeano, que no ha perdido, de los de aquel valle, trina contra todo y contra todos. Para él cada corredor, cada periodista, cada organizador, es un enemigo del montañés. Hace unos momentos ha tenido que huír de unos gendarmes que le quisieron detener, por haber golpeado a un «franchute» que se atrevió a dudar de que el as de la Montaña no remontaba el primero el Tourmalet.

Como el de Luena tiene «carrete» de largo, y el ambiente se va enrareciendo, hacemos resaltar esto último; pero el barquillero no se da por enterado. Para que, al fin, se «entere», decimos: «Conviene dejar solo a Trueba. Tiene que descansar».

Entonces se «entera», y, con rusticidad, pero con convencimiento aldeano, responde: «Sí, efectivamente; vamos a dejarle ¡todos!»

Tuvimos que salir a la calle con el barquillero.

Los ojos de «Lapize», contemplando al de Luena, eran dos puñales.

SOLLERIUS

¿Se MAREA usted en los VIAJES?... Tomando ONDOIBIL antes de emprenderlos, es imposible marearse.

La etapa de ayer.

Ya se ha corrido la etapa Burdeos-La Rochelle. Tomaron la salida 40 corredores, para recorrer los 183 kilómetros de la 20 etapa de la Tour de Francia.

Según las noticias recibidas hasta este momento, los corredores se han clasificado en el mismo tiempo que el vencedor, que ha sido nuevamente, y por quinta vez, el belga Aerts.

Sigue, por lo tanto, en posesión del maillot, que luce por el llano lo mismo que por la montaña, Georges Speicher, francés. Esto hace confiar en que, de no surgir incidentes imprevistos, ese atleta, rebosante de salud, de juventud y de confianza en sí mismo, ganará la Vuelta a Francia de 1933.

Aerts, vencedor en la etapa de ayer.

El pelotón ha salido sin forzar mucho el tren. «En viaje de turismo», como se dice en el argot ciclista. «A pasear en coche», como se comentan estos hechos en el mundo futbolístico.

De vez en cuando, algún corredor ha procurado el despegue; pero inmediatamente sus compañeros le han dado el «alto», y aquél ha tenido que contener sus ímpetus.

La clasificación general sigue lo mismo hasta el sexto puesto, que es el que ocupa Vicente Trueba.

La dirección del pelotón se ha llevado indistintamente, y algunas veces le ha correspondido a nuestro paisano actuar de capitán.

Martano y Guerra, los dos italianos; el belga Lemaire, y el francés Archambaud, siguen en los mismos puestos.

La clasificación individual y general de la etapa Pau-Burdeos es la siguiente:

1. Speicher, francés, con 120 horas 57 minutos y 41 segundos.
2. Martano, primer individual, con 121-2-56.
3. Guerra, italiano, 121-4-49.
4. Lemaire, belga, 121-13-33.
5. Archambaud, francés, 121-19-10.
6. TRUEBA, 121-25-15.
7. Level, francés, 121-33-7.
8. Magne, francés, 121-34-25.
9. Stoepel, alemán, 121-43-16.
10. Aerts, belga, 121-44.
11. Fayolle, 121-50-48.
12. Geyer, 121-54-51.
13. Buchi, 122-0-24.
14. Rebry, 122-18-4.
15. Le Golff, 122-19-10.
16. Rinaldi, 122-20.
17. Schepers, 122-33-55.
18. Le Calvez, 122-35-51.
19. Buchi, 122-44-16.
20. Thierbach, 122-45-53.

Y a continuación, por el mismo orden: Bettini, Les Greves, Decroix, Brugére, Bulla, Deloor, Dignief, Lapébie, Blattman, Giacobbe, Leducq...

CLASIFICACION POR NACIONES

Continúa sin variación alguna la clasificación por equipos nacionales, que ocupan el orden siguiente: Francia, Bélgica, Alemania, Suiza e Italia.

(En nuestra sección telefónica, el resultado de la etapa.)

La etapa de hoy.

La etapa de hoy es La Rochelle-Rennes, con 266 kilómetros.

Se dará la salida a las siete y media, y el horario probable de llegada será a las 16'40, hora francesa.

Mañana, Rennes-Caen, con 169 kilómetros, y pasado, Caen-París, última etapa, con 221.

¡ES ADMIRABLE!

El público santanderino ha tenido estos días un pasatiempo admirable, como jamás creía tenerlo. Todos dicen que no puede venir a la feria cosa que tanto agrade y en que el dinero sea mejor invertido. Se refieren al PANORAMA DE JERUSALEN, que está en la ALAMEDA DE OVIEDO. Abre todos los días a las once de la mañana y cierra a las once de la noche.

M.E.C.D. 2017

Después de los actos culturales celebrados en la villa de Ampuero.

Después de los actos culturales, de carácter pedagógico, que durante una semana se han venido celebrando en nuestra villa, no queda más remedio que consignar unos comentarios, a modo de apostillas, para fijar bien la atención general, principalmente, como es natural, de los habitantes del pueblo, sobre la transcendencia de los mismos, tanto en el aspecto espiritual como en el material, que en ambos ha sido extraordinariamente provechosa la Semana Pedagógica aquí celebrada, rematada con los animados festejos del domingo último, que congregaron en esta villa algunos millares de personas de toda la provincia.

Cuando la iniciativa de la organización de esos actos escolares surgió en el pensamiento del inspector jefe de Primera Enseñanza, señor Angulo, aparte los miembros del Consejo Local, escasas fueron las personas que entrevieran las múltiples razones de utilidad que aconsejaban la realización de los mismos. El derrotismo, ese mal de moda, que tanto abunda ahora por todas partes, intentó echar por tierra aquel proyecto, enfriando los entusiasmos—intentádolo, al menos—de los pocos que, apenas esbozado, se habían encariñado con él.

Hubo necesidad de predicar e insistir para que muchos, aunque fuera a regañadientes, prestaran la cooperación que el asunto demandaba si había de ser llevado a la práctica.

El hermoso proyecto fué convertido en realidad, en la parte cultural. Los resultados obtenidos de la Semana Pedagógica, Exposición escolar y Día del Niño han superado a los calculados en principio, y en lo que se refiere a los frutos económicos, derivados de un incalculable desfile diario de forasteros por la localidad, no es difícil comprender lo muy provechosos que han sido para todos.

Buena lección para los que tienen una predisposición crónica al escepticismo; para los que en nada creen, ni vibran por nada que no sea el rutinarismo diario, ni prestan apoyo espontáneo sin utilización del «sacacorchos». a ninguna iniciativa, sea del carácter que sea, porque la evidencia no puede ser negada, y esa evidencia, por lo que a los frutos materiales logrados con los acontecimientos celebrados se refiere, está hoy en los cajones del comercio y la pequeña industria de la villa, en forma de abundantes pesetas, que a todos han de beneficiar, en mayor o menor parte.

Queda la parte de proyecto moral, que se traduce en prestigio y honra para el pueblo, que ha sonado por toda España con un motivo de alta cultura, valor cotizable, por el que se ha empezado a medir ya a los pueblos, concediéndoseles importancia en la medida justa de su nivel cultural.

Dada, pues, como provechosa y ópima la cosecha lograda por la villa con los importantísimos actos culturales verificados días pasados, sólo queda la obligación de que todos nos acordemos de ello el día en que se presente otra ocasión semejante o parecida, para que nadie regatee el apoyo que estas cosas exigen de todos.

Y puesto que estas notas vienen a ser así como un ligero balance de aquellos actos a que nos referimos, no estará mal que dediquemos un caluroso aplauso a los que concibieron la idea de su realización, y a los que la convirtieron en hechos reales. Y nosotros se lo dedicamos, con nuestra felicitación muy entusiasta y fervorosa, al inspector jefe de Enseñanza, don Antonio Angulo, y a los miembros del Consejo Local, don Inocencio Aparicio, presidente; don Félix Bahón, secretario—a quienes, con el citado inspector, se debe principalmente la realización del gran proyecto—, y don Ramón Rivas, señorita Purificación Angulo y don Eduardo Sanz, vocales.

Finalmente, veamos lo que opinan sobre la Exposición de trabajos escolares algunas relevantes figuras del Magisterio, que ocuparon la tribuna en la villa durante la Semana Pedagógica que se acaba de celebrar en Ampuero:

Don Antonio J. Onieva, inspector, de Oviedo:

«La Exposición de Ampuero representa el esfuerzo plausible de un Magisterio que, con los estímulos que le elevan al cumplimiento heroico del deber, trata de incorporarse a la corriente universal, que hace del niño el eje de la civilización patria, de tipo absolutamente humano.»

Sánchez-Trincado, inspector, de Vizcaya:

«Entre los maestros de Santander y los de Vizcaya quisiera que hubiese la relación cordial que informa la proximidad: que unos aprendiésemos de otros, y que nos estimulásemos en una labor coordinada, que no será sino una parte de la labor de los maestros de España. En esta ocasión somos nosotros los educadores del lado de Vasconia, los que del esfuerzo simpatiquísimo del Magisterio de Ampuero y de sus escuelas, reflejado en esta interesante y magnífica Exposición, hemos de obtener una enseñanza que nos aprestamos, llenos de admiración, a recoger.»

Don Santiago Díaz Recarte, maestro, de Bilbao:

«Mi impresión sobre la Exposición de trabajos escolares en la Semana Pedagógica de Ampuero, sobrepuja a la idea que de estos actos tenemos formada. Es un completo índice de la Escuela activa en todas sus disciplinas: los trabajos en relieve, magníficos; la cartografía cumple sobradamente lo que actualmente denominamos «el taller geográfico»; el gabinete de física, con trabajos notables; de dibujo y caligrafía hay verdaderas obras de arte; el manualismo de la mujer, excelente en bordados y confecciones. Finalmente, por todos los muros se ven maravillosos cuadros, debidos al pintor don Castor Martín, que dan realce a tan completa Exposición escolar.»

Don Antonio Sáez Morilla, inspector, de Navarra:

«He visitado muy complacido la Exposición escolar. Se trata de una Exposición de calidad, en la que predomina el buen gusto y un sentido pedagógico muy moderno y eficaz. El ambiente estético que ofrecen las aulas, con la multitud de trabajos escolares expuestos, verdaderamente interesantes y educativos, honra a los maestros de la Montaña.»

José BALSAMO

Automóvil PAIGE
siete plazas, en buen uso, vendemos, barato. Informarán: Agencia IPSO, plaza J. Estrañi, 1, 1.° - Santander

VIDA SOCIETARIA

Casa del Pueblo.

COMITE DE PROPAGANDA SINDICAL Y POLITICA

Este Comité ha organizado en la provincia los siguientes actos de propaganda sindical y política:

Día 23 de julio.—En Santoña y Escalante, oradores, Antonio Vayas y Germán García.

Limpias y Carasa, Juan Ruiz y José Benito.

Pámanes y Rasines, Cipriano González y Santiago Ramos.

Día 30 de julio.—Hinojedo y Miengo, Lasaga y Gallut.

Santillana y Reocín, Antonio Berna y Sabiniano Argüeso.

Cabezón de la Sal y Ucieda, Ranz La Fuente y Noreña.

Guarnizo y Liaño, Roberto Alvarez y Goicuría.

La Penilla y Penagos, Antonio Vayas y Pedro Díez Pérez.

Pámanes y Liérganes, Juan Ruiz y Leonardo Ruiz.

FEDERACION OBRERA MONTAÑESA

COMITE PROVINCIAL.—El domingo, a las diez y media de la mañana, se celebrará la reunión del Comité provincial de esta Federación.

Nuevamente se recomienda a las organizaciones que aún no lo hayan hecho designen sus representantes, de acuerdo con lo que determinan los Estatutos y con arreglo a lo que se les comunicó oportunamente por medio de una circular.—**La Comisión ejecutiva.**

FEDERACION NACIONAL DE LAS INDUSTRIAS DE AGUA, GAS, ELECTRICIDAD Y SIMILARES

SECCION DE SANTANDER.—Puesta al cobro la cuota extraordinaria para la construcción de la nueva Casa del Pueblo, hemos creído conveniente señalar a todos los federados el deber que tienen de hacer efectiva la misma, advirtiéndoles que se tomarán medidas radicales contra todos aquellos que, con cualquier pretexto, se nieguen a pagarla.

A LOS EMPLEADOS DE ESPECTACULOS PUBLICOS DE MALIAÑO Y PUEBLOS LIMITROFES

SOCIEDAD DE CARPINTEROS, EBANISTAS Y SIMILARES

Esta Sociedad celebrará junta general ordinaria, continuación de la anterior, hoy, viernes, a las siete de la tarde, para tratar asuntos de importancia. Recomendamos a los compañeros asista el mayor número posible, puesto que será necesario pasar lista para un asunto que interesa a todos.

SOCIEDAD DE OBREROS ALPARGATEROS Y ALPARGATERAS DE ASTILLERO

Esta Sociedad convoca a junta general extraordinaria para mañana, sábado, a las siete en primera convocatoria y a las siete y media en segunda, para dar a conocer el nuevo Contrato de trabajo. Se recomienda la más puntual asistencia a todas las compañeras y compañeros, estén o no asociados. A esta reunión asistirá el compañero Ramos, que dará una conferencia.

SOCIEDAD DE OFICIOS VARIOS DE MALIAÑO

Esta Sociedad convoca a junta general ordinaria para el domingo, a las nueve y media en primera convocatoria y a las diez en segunda, para tratar la siguiente orden del día: Lectura del acta anterior; ídem de comunicaciones; estado de cuentas; renovación de cargos directivos; ruegos, preguntas y proposiciones. Al que no asista se le impondrá el correctivo acordado.

SOCIEDAD DE ACOMODADORES Y SIMILARES

Se convoca a junta general extraordinaria para el domingo, a las diez de la mañana, en el local del Orfeón «Pablo Igesias», Cisneros, 23, bajo. Como el asunto a tratar es de gran urgencia, se ruega la más puntual asistencia.

Centro Obrero.

SINDICATO DE LA CONSTRUCCION

SECCION DE PINTORES.—Se convoca a junta general extraordinaria para hoy, viernes, a las seis y media en primera convocatoria y a las siete en segunda. Se ruega la asistencia.

A LAS SOCIEDADES DE EMPLEADOS DE LA PLAZA DE TOROS Y DEPORTES DE LA MONTAÑA

El Comité de la Federación Local convoca a una Comisión, nombrada por cada una de las referidas Sociedades, para hoy, viernes, a las ocho y media de la noche, para tratar sobre la comunicación enviada a esta Federación.

Otros Centros.

MITIN ANTIFASCISTA

La asamblea antifascista que el Comité provisional de jóvenes tenía preparada para el día 24 del corriente, viendo que en las diferentes localidades de la provincia se celebrarán ese día, hemos acordado adelantar la fecha y celebrarla el día 23, domingo, por la mañana, en sitio y hora que se avisará oportunamente.—**La Comisión.**

CENTRO DE ENSEÑANZA INTEGRAL Y LAICA

El día 23 del corriente, a las nueve y media de la mañana, darán principio los exámenes de los alumnos de estos colegios, y se invita a los amantes de la enseñanza laica a presenciarlos.—**La Directiva.**

"Cola Dragón"
Es un producto en polvo preparado en blanco y en veinte colores, que, mezclado con agua fría, permite obtener una pintura al temple en el momento, de admirable resultado. Está envasado en paquetes precintados de uno, dos, cinco y diez kilos. Con un kilo se pinta una habitación de dos camas. Si hace usted una prueba se convencerá de cuanto decimos. No lo admita más que en paquetes precintados, pues malos comerciantes intentan vender otros productos que no son **COLA DRAGON** ni sus resultados pueden compararse.
¡OJO! Solamente son legítimos los paquetes precintados. Precio del kilo, en blanco, 1,00 peseta; los demás colores, el kilo, 1,50.
De venta en la droguería de E. Pérez del Molino, S. A., y Droguería Villafranca.

BALNEARIO
CALDAS DE OVIEDO
Aguas termales azoadas muy radioactivas. Reumatismo, catarros, gripe mal curada. Notables resultados en la hipertensión arterial.
GRAN HOTEL DEL BALNEARIO
Automóvil desde Oviedo.
15 DE JUNIO A 30 DE SEPTIEMBRE

Garantizo a usted que no hay en España Casa que venda los
PARAGUAS, SOMBRILLAS y BASTONES, a los precios de la
FABRICA DE PARAGUAS
ARTICULOS DE ULTIMA NOVEDAD · VENTAS AL POR MAYOR Y MENOR
PUNTIDA, 1. - TEL. 25-13.

MOVIMIENTO REPUBLICANO

Partido Socialista Obrero.

JUVENTUD DE SANTANDER

EXCURSION A MOLLEDO-PORTOLIN.—Queda aplazada esta excursión a petición de la Juventud de Molledo. La próxima que se celebre será a Comillas y Santillana, el 13 de agosto, al precio de cinco pesetas billete, para lo que se reciben cantidades parciales, para dar facilidades a los excursionistas que así lo deseen. Horas de inscripción, de siete a nueve, todos los días hábiles.

—Esta Juventud tiene organizada para el 27 de agosto próximo una concentración de jóvenes socialistas y adheridos al partido y U. G. T.

Dicho día acudirán, por tanto, de la provincia y de las de Asturias, Vizcaya, Guipúzcoa, Navarra, Palencia, Valladolid, Madrid y Barcelona varios miles de compañeros, que quieren sumarse a este acto de significación proletaria, y en el que ha de patentizarse. la firmeza de sus organizaciones.

En estos momentos, los jóvenes socialistas movilizan sus fuerzas para demostrar la pujanza de sus cuadros y el deseo firme, decidido e inquebrantable, de mantener y hacer cumplir lo que la República ha legislado en favor de los obreros.

A la ofensiva iniciada persiguiendo la anulación de la legislación social deben responder los trabajadores como lo hace la Juventud de Santander, de una manera serena, consciente, patentizando su posición decidida a defenderla.

En días sucesivos iremos dando detalles de este magno acontecimiento, que reconcentrará la opinión de toda España en Santander.—**El Comité.**

AGRUPACION DEL VALLE DE CAMARGO

Esta Agrupación convoca a junta general ordinaria para el sábado, a las ocho de la noche en primera convocatoria y a las ocho y media en segunda, para tratar la siguiente orden del día: Lectura de actas anteriores, lectura de cuentas, lectura de comunicaciones, actuación de los concejales y preguntas y proposiciones.

Se ruega la más puntual asistencia.

SUBCOMITE DE SOLARES

Este Subcomité celebrará junta general ordinaria mañana, sábado, a las ocho de la noche en primera convocatoria y a las ocho y media en segunda. Se recomienda puntual asistencia.

Acción Republicana.

EXCURSION A PEDREÑA

Para saludar a nuestros correligionarios del Ayuntamiento de Marina de Cudeyo, el próximo domingo, por la tarde, se verificará una excursión al pueblo de Pedreña, realizándose antes una jira por la bahía, con visita al Sanatorio de Pedrosa, de cuya Dirección se ha conseguido el oportuno permiso.

Se ruega a los numerosos afiliados y simpatizantes que se tiene conocimiento piensan asistir, realicen la inscripción antes del viernes, con objeto de contratar el número de embarcaciones necesarias. Precio y demás detalles, en la Secretaría del Partido.

Partido Republicano Federal.

RESULTADO DE LA ASAMBLEA GENERAL

En las asambleas celebradas por el Partido Republicano Federal de Santander los días 16 y 19 del presente mes, y ante una numerosa concurrencia de afiliados, presidida por el ciudadano Orallo, se discutieron y aprobaron varios asuntos de vital importancia para el Partido. Entre éstos, se aprobó y efectuó la unificación del llamado Partido Federal de Alianza de Izquierdas, refundiéndose en el único y solo Partido Republicano Federal de Santander, al que ya anteriormente pertenecieron muchos de sus afiliados, quedando así unidas las dos ramas federales de la Montaña en un abrazo fraternal, reinando, con este motivo, gran entusiasmo entre los asistentes a la asamblea.

Partido Republicano Radical.

COMITE PROVINCIAL

Se convoca a los afiliados que desempeñan cargos en el citado Comité, a una reunión que tendrá lugar el próximo domingo, 23, a las doce, en el domicilio social del Partido, Atarazanas, 4, segundo. Por tratarse de asuntos de verdadero interés, se suplica encarecidamente la asistencia.

Cal viva CALRAE
(MARCA REGISTRADA)
Fabricada con las renombradas calizas de Somo en horno continuo Excelente liga y fraguado.-DIMAS ASON.-SOMO.
Precios y avisos en CALDERON, 1 (oficina). Teléfono 2898.-SANTANDER

Partido Republicano Conservador.

JUVENTUD DE SANTANDER

Con el fin de asistir a la asamblea nacional que se celebrará en Madrid los días 21, 22 y 23, salieron anoche, en el correo, don Félix Sánchez Ocáriz y don Cesáreo San Vicente, como delegados, nombrados por esta Juventud en la última junta general.

Partido Comunista.

A TODOS LOS OBREROS DE SANTANDER

Teniendo en la actualidad el problema candente de la amnistía, pidiendo por ello la libertad de nueve mil encarcelados, obreros todos, el Partido Comunista te invita, obrero de Santander, a que acudas a las boleras de Puertochico mañana, sábado, a las ocho de la noche, en donde se celebrará un mitin por amnistía de clase. Hablarán oradores de la localidad y de Vizcaya.

Acudid, demostrando vuestra adhesión a la única amnistía.—Por el Comité provincial de Santander: **El Secretariado.**

Cotización local.

Fondos públicos.

Deuda interior, 4 por 100, a 68'30; 12.500.

MARITIMAS

EL TURISMO MARITIMO

Pocas veces nos encontramos a la altura de las circunstancias.

Cuanto se refiere a turismo marítimo está hasta ahora totalmente desatendido. Todo está por hacer.

Se ha hablado de crear el Cuerpo de intérpretes del puerto, servicio que bien encauzado tendría un alto valor moral para los intereses turísticos de Santander.

En punto a propaganda, se insinúa el propósito de facilitar folletos a los turistas a la llegada de los buques que los transportan.

No han faltado otras inciativas interesantes para el fomento de esta corriente viajera, que después se ha de encargar de propagar por el mundo con el nombre de nuestro puerto, sus buenas o malas impresiones, y todo esto merece que se tenga muy en cuenta.

Con el vapor «Aguila» son ya tres los buques con turistas que nos han visitado esta temporada, el «Estrella Polar» noruego, y el de pabellón británico «Express of Astralia», y descontando el servicio de policía en la zona marítima, que ha estado bien montado y atendido, nada de cuanto se viene diciendo se ha hecho.

Es una lástima perder estas oportunidades de propaanda positiva para el turismo, y estos olvidos hacen pensar en la necesidad de crear un Comité de iniciativas para la defensa de Santander en este y otros aspectos no menos interesantes.

EL «ORINOCO»

Se espera hoy la motonave alemana «Ornoco», que recogerá algunos pasajeros para los puertos de Cuba y Méjico.

PARA LOS CRUCEROS

Llamaban ayer la atención a cuantos pasaron por el muelle de Maura tres grandes hélices de bronce que conducía, con destino a El Ferrol para los cruceros de la Armada, el vapor «Cabo Cervera».

CAPITAN CONDECORADO

Ha sido condecorado con la insinia del Busto del Libertador, por el Gobierno de Venezuela, el capitán del trasatlántico «Marqués de Comillas», señor Miranda.

Es el máxmo galardón que concede el Gobierno de aquella República.

EL «ORDUÑA»

Este magnífico buque de la Compañía del Pacífico es esperado en este puerto mañana, sábado, procedente de Chile, Perú y Cuba.

Después de realizar las operaciones correspondientes saldrá para La Rochelle, Plymouth y Liverpool.

MAREAS PARA HOY

Pleamares: 2,43 m.; 3,3 t.
Bajamares: 9,1 m.; 9,21 t.
Coeficientes: 59 m.; 63 t.

BOLSAS

DE MADRID	Día 19	Día 20
Tesoro 5 ½ por 100	101 50	101 50
Interior F	67 85	00 00
— E	67 85	00 00
— D	67 85	68 00
— C	68 00	68 00
— B	68 00	68 00
— A	68 00	68 00
— G y H	66 00	66 00
Amortizable 1926-3 por 100	72 25	72 15
— — 4 por 100	87 65	87 65
— — 4,50 por 100	91 00	91 00
— 1920 F	00 00	00 00
— — E	93 50	00 00
— — D	93 50	00 00
— — C	00 00	93 60
— — B	93 50	93 60
— — A	93 50	93 60
— 1917	89 40	90 00
— 1926 5 por 100 libre	99 40	99 40
— 1927 (con impuesto)	87 40	87 75
— — (sin impuesto)	99 75	99 80
— 1929	99 50	99 50
Bonos oro de Tesorería 6 %	203 50	203 50
Deuda Ferroviaria 4 ½ %	88 00	88 00
— — 5 por 100	97 75	97 50
Hidrográfica del Ebro 6 %	00 00	00 00
— — 5 %	76 50	00 00
CEDULAS		
Banco Hipotecario 4 por 100	00 00	00 00
— — 5 por 100	90 25	90 25
— — 5 ½ %	96 85	00 00
— — 6 por 100	102 40	102 40
Banco de Crédito Local 6 %	88 00	88 00
— 5 ½ por 100	80 50	80 65
— 5 % (interprovinciales)	83 00	83 00
ACCIONES		
Banco de España	537 00	538 00
— Hispano Americano	000 00	000 00
— Español de Crédito	000 00	000 00
— Central	00 00	00 00
Tabacos	192 00	000 00
Duro-Felguera	00 00	00 00
Azucarera	00 00	00 00
Telefónica (preferentes)	105 85	106 00
Norte	000 00	000 00
Alicante	188 25	187 00
Monopolio de Petróleos	116 00	000 00
Petrolillos	25 00	00 00
Hidroeléctrica Española	000 00	140 00
Alberches	00 00	00 00
Explosivos	630 00	624 00
Chades	000 00	423 00
OBLIGACIONES		
Azucarera, sin estampillar	00 00	00 00
Alicante 1.ª	000 00	000 00
Norte 1.ª	00 00	56 00
Asturias 1.ª	00 00	00 00
Norte 6 por 100	85 50	00 00
Asturiana de Minas 1919	00 00	00 00
— — 1920	00 00	00 00
— — 1926	00 00	00 00
— — 1929	00 00	82 00
Ponferrada 6 por 100	00 00	00 00
Fábrica de Mieres	00 00	00 00
Telefónicas 5 ½	90 20	90 20
Francos (París), máximo	46 90	46 90
— , mínimo	00 00	00 00
Libras, máximo	39 85	39 75
— , mínimo	00 00	00 00
Dollars, máximo	8 22	8 41
— , mínimo	0 00	0 00
Marcos, máximo	2 855	2 855
— , mínimo	0 00	0 00
Liras, máximo	63 10	63 20
— , mínimo	00 00	00 00
Francos suizos, máximo	231 50	231 50
— , mínimo	000 00	000 00
Francos belgas, máximo	167 25	167 25
— , mínimo	000 00	000 00

DE BARCELONA	Día 19	Día 20
Interior (partida)	68 00	68 15
Amortizable 1920 (partida)	94 00	94 00
— 1917 —	89 50	90 00
— 1926 —	00 00	99 75
— 1927 (con impuesto)	87 50	87 85
— — (sin impuesto)	100 00	100 00
— 1929	99 75	99 85
ACCIONES		
Norte	38 00	37 60
Alicante	00 00	37 60
Andaluces	00 00	00 00
Explosivos	126 50	125 00
Chades	431 00	422 00
Petrolillos	5 10	5 05
Telefónicas (preferentes)	105 35	105 65
OBLIGACIONES		
Norte, primera	55 85	55 75
— , 6 por 100	85 50	85 75
Asturias, primera	50 00	50 00
Valencianas Norte, 5 ½	82 50	82 50
Villalbas	57 50	59 50
Almansas	60 00	60 00
Huescas	62 75	63 00
Arizas	71 00	71 00
Alsasuas	67 50	67 00
Alicantes, primeras	50 25	50 25
— E, 4 ½ por 100	00 00	69 50
— F, 5 por 100	75 00	75 00
— H, 5 ½ por 100	00 00	84 50
— 6 por 100	89 00	88 75
Badajoz	00 00	74 50
Andaluces 1.ª, 3 por 100 fijo	00 00	11 75
— 6 por 100	00 00	00 00
— 4 ½ % (Robadillas)	00 00	00 00
Trasatlánticas, 5 ½ por 100	00 00	00 00
— 6 %, 1920	00 00	00 00
— 6 %, 1922	00 00	00 00
— 6 %, 1926	00 00	00 00
Surias, 7 por 100	00 00	00 00
— 6 por 100 (Bonos)	00 00	00 00

DE BILBAO	Día 20
ACCIONES	
Banco de Bilbao	»
Banco de Vizcaya	»
Banco de España	537
F.-C. Santander-Bilbao	»
F.-C. de La Robla	»
F.-C. Vascongados	»
Electra de Viesgo (V)	425
Hidroeléctrica Española (V)	140 50
Hidroeléctrica Ibérica (V)	520
Id. íd. (N)	515
Papelera Española	138
Comp.ª de Seguros «La Aurora»	»
Compañía Vasconia	»
Minas del Rif (N)	»
Marítima Unión	»
Siderúrgica del Mediterráneo	10 50
Altos Hornos de Vizcaya	76 50
Petróleos	»
Telefónicas (P)	»
Unión Resinera Española	»
Unión Esp.ª de Explosivos, fin.	»
OBLIGACIONES	
F.-C. Santander-Bilbao, 4 %	»
Id. íd. 5 %	»
Electra de Viesgo, 5 % 1916	84
Hidroeléctrica Ibérica, 5 %	»
Id. 5 % 1921	»
Hidroeléctrica Espñ.ª, 5 %	»
Id. 5 %	»
Altos Hornos Vizcaya, 5 % libre	80 50
Id. 6 % 1932	91 50
Unión Resinera Española, 6 %	»
Irala-Barri, 5 %	»
Telefónicas, 5 ½	»

(Información del Banco de Santander.)

Caminos de Hierro del Norte de España
SERVICIO ESPECIAL DE VERANO
AÑO DE 1933
Billetes de ida y vuelta de 2.ª y 3.ª clase, a precios muy reducidos, desde las estaciones abajo indicadas a SANTANDER y regreso, o viceversa
PRECIO total de cada billete de ida y vuelta, comprendidos todos los recargos.

Desde las estaciones siguienins a Santander y regreso o viceversa	2.ª clase	3.ª clase	Desde las estaciones siguientes a Santander y regreso o viceversa	2.ª clase	3.ª clase
Reinosa	11,90	6,65	Los Corrales de Buelna	5,55	2,95
Lantueno Santiurde	10,20	5,85	Las Caldas	4,80	2,65
Pesquera (apart.)	9,80	5,50	Viérnoles (apeadero)	4,15	2,40
Bárcena	7,40	4,05	Torrelavega	3,80	1,95
Molledo-Portolín	7,15	3,90	Renedo	2,75	1,40
Santa Cruz	6,80	3,70	Guarnizo	1,45	0,75
Las Fraguas	6,40	3,50	Bóo	0,95	0,55

Los billetes de ida y vuelta a que se refiere este servicio se expenderán exclusivamente los domingos de los meses de Julio, Agosto y Septiembre de 1933, y además el 25 de Julio, siendo valederos para regresar precisamente el mismo día de su expendición.

MODO DE EFECTUAR EL VIAJE

Los billetes de este servicio especial serán valederos para viajar, tanto a la ida como a la vuelta, por todos los trenes que lleven coches de la clase del billete, a excepción de los rápidos y correos-expresos.

Pida: Una GAITERO
Media GAITERO
Cuarto GAITERO
VALLE BALLINA Y FERNANDEZ, S. A.
VILLAVICIOSA (ASTURIAS)
Fabricantes de SIDRA CHAMPAGNE y JUGO DE MANZANA

M.E.C.D. 2017

NUESTRA INFORMACION DE LA PROVINCIA

Torrelavega.

Municipalerías.--Preparando el homenaje a Trueba. Mercado semanal.--Partido Republicano Radical-Socialista.--Un buen servicio de la Guardia municipal. Otras noticias de interés.

MUNICIPALERIAS

El miércoles último celebró sesión ordinaria la Corporación municipal, bajo la presidencia del señor alcalde, con asistencia de los tenientes de alcalde y concejales señores Serrano, Marcos, Sáiz, Ceballos, Villegas, Sañudo, García, Mazón, Caviedes, Gutiérrez, Juanco, Velarde y secretario de la Corporación, adoptándose los siguientes acuerdos:

Aprobar las actas provisionales de cesión de terrenos para la construcción de la calle proyectada sobre el Sorravides, en el trozo comprendido desde la avenida del Cantábrico a la calle que conduce al Matadero.

Dejar sobre la mesa, para estudio, el informe de Secretaría, relacionado con las condiciones legales que se verá precisado a exigir a los solicitantes de permisos para edificaciones.

Pasar a informe de la Comisión de Fomento el escrito de don Cayetano Ceballos, haciendo cesión de terrenos para construir una carretera, partiendo del grupo escolar del Nordeste, para empalmar con la carretera del Estado, mediante ciertas condiciones.

No volver del anterior acuerdo en lo concerniente a la báscula del Matadero.

Conceder una parcela de terreno en el cementerio de Campuzano, conforme a lo dispuesto en las Ordenanzas municipales, a don Bernardino Macho.

Autorizar a la Sociedad Cooperativa S. A. M. la apertura de un despacho para la venta de productos lácteos, reformando la fachada conforme a los planos que acompaña, en la calle de Martínez y Ramón.

Citar a don Mateo Olano, que solicita un local en el pabellón de Exposición, para que, en unión de la Comisión de Policía, vean si es suficiente para lo que se pretende, señalándose luego, por la Comisión de Hacienda, el arbitrio que ha de satisfacer.

Aprobar la nómina de jornales y varias facturas.

Facultar a la Alcaldía para adquirir el material que se precisa y pueda sobrar de otras clases, con destino a la escuela de La Montaña, viéndose, así bien, el procedimiento de adquirir cortinas, para evitar el sol.

Aprobar el programa de festejos presentado por la Comisión designada para ello, y concierto con el «Cirque Americain».

Convocar a las Sociedades deportivas para ponerse de acuerdo a fin de llevar a cabo la proposición del concejal señor García, de que se rinda un homenaje a Vicente Trueba, a su llegada a esta ciudad, en vista del triunfo obtenido en la carrera ciclista de la Vuelta a Francia.

PREPARANDO EL HOMENAJE A TRUEBA

Al objeto de organizar en debida forma el merecido homenaje que la afición y el pueblo en general hará al gran corredor ciclista Vicente Trueba, honra y orgullo de nueetra querida ciudad, se convoca para esta noche, a las siete y media, en los altos del café Sport, a una asamblea de representantes de Sociedades deportivas, peñas de aficionados, Prensa y particulares en general, que de una manera activa se adhieran a los actos que en su honor se hagan, cuando regrese de tierras extranjeras, cuyos actos se darán a conocer en esta asamblea, para su aprobación o rectificación, si hubiera alguna iniciativa digna de tenerse en cuenta, por ser factible en la práctica.—**Los organizadores.**

—También el Club Deportivo se ocupa de organizar actos en honor del gran escalador torrelaveguense Vicentuco Trueba, según ayer nos ha manifestado un señor directivo; de modo que es de esperar que esta noche, todos estos elementos se pongan de acuerdo para confeccionar un programa bien estudiado y de fácil realización, lo que no dudamos, porque el entusiasmo que existe en todas las clases sociales para homenajear a Trueba es muy grande. El Ayuntamiento ya lo está demostrando.

¡Aúpa, Trueba! ¡Aúpa Torrelavega, que es su pueblo! ¡Aúpa la Montaña!

MERCADO SEMANAL

No parece que estamos en pleno verano, por lo que a la animación en las plazas y comercios se refiere.

¿Es que en los balnearios y playas hay aun pocos veraneantes? ¿Será la falta de dinero?

Otros años, para estas fechas, las legumbres y las frutas, el averío y los huevos de gallinas del país habían adquirido un precio elevado, y eran arrebatados los artículos de las manos de los vendedores. Ayer sobró de todo, y los pollos se pagaron muy poco, bastante menos que en los últimos mercados.

Con estas cosas, las gentes del campo se desaniman, por no decir que se desesperan, porque, como es natural, si vendieran a precio remunerador sus productos, luego podrían emplear su dinero en vestir y calzar, y tendrían humor para dedicar algo a las corridas de toros y otros espectáculos.

Esta penuria se nota principalmente en el comercio, que es el barómetro que mejor señala los cambios de los tiempos, tan bruscos en ocasiones, que ponen en peligro su agitada vida.

Algunos precios que rigieron: Huevos de gallinas del país, a tres pesetas docena; gallinas y pollos, muy baratos; patatas a 2 y 2,25 pesetas arroba; repollos, a cincuenta y sesenta céntimos uno; lechugas de comer, a dos pesetas docena; cañas, a cincuenta y sesenta céntimos docena; ciruelas, a una y 1,10 pesetas kilo; plátanos, a 1,20 docena; naranjas, a setenta céntimos docena; uvas, a dos pesetas el kilo; tomates, a cincuenta céntimos el kilo; limones, a 9 y 10 pesetas el ciento.

ROMERIAS EN SAN FELICES

El domingo próximo se celebrará en el pueblo de Llano (San Felices) la romería del Carmen, siendo amenizada por el castizo manubrio.

Además se organizan otros festejos.

PARTIDO REPUBLICANO RADICAL-SOCIALISTA

El Partido Republicano Radical-Socialista convoca a todos sus afiliados a una asamblea general ordinaria para el domingo, 23, en el Salón Olimpia, a las once de la mañana, para tratar la siguiente orden del día: Lectura de las actas anteriores; dar cuenta, por los delegados, de los acuerdos del último Congreso Nacional del Partido; situación de afiliados; Memoria y gestiones del Comité.

No podrán tomar parte en las deliberaciones, ni votar, los afiliados que estén pendientes de pago de cuota reglamentaria.

ACUSE DE RECIBO.—A LA CASA DEL PUEBLO CAMPESINO DE ALFOZ DE LLOREDO

Hacemos seguir a la Dirección del periódico el escrito que nos remite, sin duda equivocadamente, la Casa del Pueblo Campesino del Ayuntamiento de Alfoz de Lloredo, advirtiendo que esta es la primera comunicación que recibimos de dicha entidad.

Precisamente, todas las convocatorias que se reciben de dichas Casas son publicadas, sin demora.

Pérdida

de un reloj de oro con tapas labradas, el día 13 pasado, desde La Llama hasta plaza Mayor o Barón de Peramola. Se gratificará a quien la entregue en Casa Arques, Torrelavega.

UN BUEN SERVICIO DE LA GUARDIA MUNICIPAL

Ayer, con motivo del mercado, hicieron acto de presencia en esta ciudad, para «trabajar» lo que pudieran, los «bolsilleros» santanderinos Luis Cabello Zamanillo, de dieciséis años; José Alvarez Aldecoba, de trece, y Claudio Soto Toca, de dieciséis; los cuales fueron detenidos en la forma siguiente: uno, por el jefe de la Guardia municipal, don Francisco Bizartúa, y los otros, por el guardia, vestido de paisano, don Inocencio Cayón.

Ya tenían en su poder algunas pesetillas; pero no las que pudieran haber «recaudado» si permanecen todo el día en plena libertad.

Felicitamos a la Guardia municipal por este servicio.

CONVOCATORIA

El Sindicato Metalúrgico Montañés, Sección de Torrelavega, convoca a junta general ordinaria que se celebrará hoy, 21, a las seis y media de la tarde, suplicándose la puntual asistencia de todos los asociados.

DE SOCIEDAD

En el Sanatorio de La Alfonsina, y por el reputado doctor Matorras, le ha sido practicada una delicada operación quirúrgica, con feliz resultado, a la niña Carmenchu Guerrero Cayón.

Celebraremos su pronto y total restablecimiento.

Paco CAYON

¡Huy!.. ¡Cómo me escuece!..

¡Pobrecillo!... Ha estado tanto tiempo jugando con las olas que el sol, el agua y el aire le han quemado la piel. / Cuando esto le ocurra a alguien de su familia, no pierda el tiempo. / Use el remedio seguro y eficaz: Bálsamo Bebé. / La **triple acción** antiséptica, calmante y cicatrizante del Bálsamo Bebé asegura una curación rápida y sin molestias. Basta una aplicación para notar sus beneficiosos efectos. Compre hoy un tubo de Bálsamo Bebé... o ensáyelo gratuitamente llenando y remitiendo este cupón. Hágalo Vd. hoy mismo.

BALSAMO BEBE

GRATIS

Sr. D. FEDERICO BONET Apartado 501 Madrid

Muy Sr. mío: Envíeme gratis y sin compromiso dos tubitos de muestra de Bálsamo Bebé. — Incluyo Ptas. 0,40 para cubrir gastos de envío.

Nombre: ____

Calle: ____ N.º ____

Población: ____ Provincia: ____

Santoña.

LLEGAN LOS UNIVERSITARIOS CHECOESLOVACOS

Sobre las siete y media de la tarde del martes llegó a esta villa un autocar conduciendo al primer grupo de estudiantes checoeslovacos que vienen a pasar parte del verano en Santoña.

Para recibir a los expedicionarios—quienes por primera vez venían a esta villa—marchó a Bilbao, en automóvil, una Comisión municipal. El encuentro de los dos coches—el checoeslovaco y el español—se verificó en término de Basauri, cerca de Dos Caminos. Los ocupantes de los dos vehículos se reconocieron en el acto, gracias a las banderas de los dos países que portaban los coches, produciendo el encuentro gran alegría.

En plena carretera se cambiaron saludos y se vitoreó entusiásticamente a las Repúblicas checoeslovaca y española. Volvió cada uno a ocupar su puesto en los coches, y yendo en cabeza el santoñés, se emprendió la marcha hacia Santoña. Un público numerosísimo esperaba ya en la villa a nuestros distinguidos visitantes, y al llegar el autocar de éstos al Colegio de Manzanedo—donde se alojan—, prorrumpió el gentío en clamorosas ovaciones y vítores a Checoeslovaquia. Los checos, por su parte, vitorearon con gran entusiasmo a España.

La Banda Popular interpretó los himnos nacionales checoeslovaco y español. Distinguidas y bellísimas señoritas santoñesas obsequiaron con flores a las gentiles y encantadoras señoritas checoeslovacas. El jefe del grupo, don Eugenio Fodor, dirigió breves palabras de salutación al público, y fué aplaudidísimo.

Por la noche, en honor de los universitarios, hubo música en la plaza de la República. Jamás se ha visto esta plaza tan concurrida como entonces. Los estudiantes, señoritas y caballeros fraternizaron inmediatamente con santoñeses y santoñesas. Hubo derroche de alegría y se bailó sin descanso hasta que se tocó la jota y el último pasodoble.

El miércoles, por la noche, a las nueve y media, ocupando un magnífico autocar, llegó la segunda expedición checoeslovaca. Se compone ésta de treinta y cinco jóvenes, maestras y maestros. Este grupo viene dirigido por el estudiante de Ingenieros don Jan Moucka, de Praga, y también le fué tributado un entusiástico recibimiento, prodigándose los vítores a Checoeslovaquia y a España.

EN EL TEATRO LICEO

La notable compañía de Montijano, que con gran éxito viene actuando en este teatro, tuvo la fina atención de invitar a la colonia checoeslovaca a la función celebrada el miércoles.

Se puso en escena la comedia de Benavente «Cuando los hijos de Eva no son los hijos de Adán».

Casi todos los estudiantes poseen varios idiomas, y muchos de ellos, el español. Estos asesoraban a los demás. Y todos, desde los palcos que ocupaban, siguieron con gran interés las delicadas escenas de la obra benaventina.

La compañía del señor Montijano gustó extraordinariamente en esta obra, que hizo a la perfección, cosechando grandes aplausos de la concurrencia.

EL TERCER GRUPO DE ESTUDIANTES

Se espera de un momento a otro la llegada del tercer autocar, con 26 estudiantes de distintos puntos de Checoeslovaquia. Entre las señoritas figuran una rumana y otra americana. Este grupo viene dirigido por don Teodoro Goller, a quien todo Santoña conoce, por haber presidido la colonia de 1932. El autocar viene con retraso por haber sufrido una avería en Francia.

El señor Goller, en las últimas noticias de él recibidas, nos envía un cordial saludo para la población santoñesa.

DE GRAN INTERES PARA LOS PESCADORES. — HIDROAVIONES A ESTAS COSTAS

Sin insistir sobre la angustiosa situación de los pescadores, de todos conocida, por falta de pesca, queremos dar cuenta de la mejora que se va a implantar en beneficio de esta sufrida clase. Al diputado don Gregorio Villarías, constantemente preocupado por esta grave situación, se debe la mejora.

Sucede con frecuencia que las embarcaciones pesqueras, tras de recorrer enormes distancias, incurriendo en el consiguiente gasto de combustible, tienen que regresar a puerto sin haber dado con el preciado banco de pesca, resultando infructuosos gasto y trabajo.

El señor Villarías ha tratado de este asunto con el ministro de Marina y con el subsecretario de la Marina civil, interesándoles el envío al Cantábrico de algunos hidroaviones, que, llevando a su bordo algún marinero experto, recorran las zonas de pesca, busquen los bancos y señalen a los pescadores la situación precisa de la pesca.

El señor Villarías acaba de recibir noticias del subsecretario, don Martín Echevarría, manifestándole que se han cursado las órdenes oportunas, y que muy pronto estarán en la costa, distribuídos, algunos hidros, para hacer un ensayo con este procedimiento auxiliar. Los hidros estarán provistos de aparatos de radio, para comunicar a la costa sus observaciones.

Desde luego, uno de dichos hidros vendrá a Santoña.

EL CORRESPONSAL

Astillero.

DE BOLOS

Según habíamos anunciado, el pasado domingo se hizo entrega, en la bolera de don Angel Díaz, de los premios ganados, en el concurso de bolos, a las partidas que obtuvieron mayor número de bolos, las que ya oportunamente publicamos.

Después de la entrega se jugó la copa donada por el dueño de la bolera entre los jugadores que más bolos derribaron, y que son los siguientes: Marcos Maza, 160 bolos, con dos emboques; Aurelio Pico, 138, y tres emboques; Fernando Herrería, 138, y un emboque; Juan Gómez, 133, y un emboque; Antonio Montes, 122; Emilio Ruiz, 117; Tomás Cacho, 117; Fidel Díaz, 102; Jesús Herrán, 94, y José Bolado, 94.

La copa le fué adjudicada a Marcos Maza, a quien se le entregó en el acto.

Esta clase de concursos debieran repetirse con más frecuencia, pues así se despertaría la afición, algo dormida al deporte netamente montañés, que tantos encantos tiene bajo todos los aspectos.

LOP

COMPAGNIE D'ASSURANCES GENERALES

FUNDADA EN 1819

Seguros contra incendios. Seguros contra accidentes y de responsabilidad civil sobre automóviles.

Suddirección en Santander y su provincia:

Don Paulino García del Moral e Hijo

Muelle, números 7 y 8.

Laredo.

SALE POCA SARDINA

Anteayer hubo, para todos los barcos del Cabildo, unas 700 arrobas de sardina, a raba, vendidas de 45 a 50 céntimos kilo, y ayer no apuntaron más de 240, que valieron de 55 a 60 céntimos. Hoy, tal vez no llegue a la cantidad pescada ayer, a juzgar por la pequeñez le las ventas que se van efectuando. Los barcos hacen sus salidas por la mañana. Ayer se decía que iban a salir también por la tarde.

Ven mucha sardina en el abra, mezclada con pericato—verdel pequeño—; pero el producto de las faenas no corresponde a la abundancia señalada.

VERANEANTES

De Madrid, señoritas Pilar y Charito Mañar; de Cuenca, don Adolfo Sepúlveda; de Catalina del Rey (Badajoz), don José Martín Moreno; de Gijón, señoritas María y Emiliuca Artesán; de Madrid, don Juan Manuel Viña; de Reinosa, don Narciso Alonso Gutiérrez-Calderón, con su esposa, doña Aida Hoyos de Alonso, e hijos; de Granada, don Manuel Junquera G. Pimentel, señora e hijos; de Salamanca, don Parisio Pérez, señora e hijos; de Novelda (Alicante), don José Azorín Abad y familia, y de Cuba el joven laredano don Rafael López Revilla, quien, después de muchos años de ajetreo comercial en aquellas lejanas tierras, viene a estrechar los brazos de sus ancianos padres.

EL CORRESPONSAL

Villaescusa.

BODA

Con el lazo del matrimonio han unido sus destinos, en la iglesia de Villanueva, la bellísima señorita de este pueblo Josefina Cagigas y el joven de La Penilla Damián Pila.

Bendijo la unión el sacerdote don Rafael Maruri, actuando de padrinos la esbelta señorita Pilarín Herrán y nuestro amigo Seco.

Terminada la ceremonia nupcial, novios e invitados se reunieron en el domicilio de la desposada, donde fué servido un delicado lunch.

Tomaron parte en el mismo, además de las personas dichas, doña Josefa y don Amalio (padres de la novia), don Manuel Pila (padre del novio), doña Regina Cagigas, doña Soledad Rodríguez, doña Esperanza Varillas, doña Dolores Pardo, doña Ramona Muriedas, doña Piedad Cayón, doña María Luisa Castanedo, doña Raquel Gutiérrez, doña Pilar Castanedo, doña Carmen Herrán, don José María Cagigas (hermano de la novia), don Manuel Pardo, don Jesús Herrán, don Demetrio Castanedo, las guapísimas señoritas Guadalupe, Carmina, Ricarda y Rosario (hermanas de la nueva esposa); Asunción Pila (hermana del nuevo esposo), Amparo Tezanos, Gloria Galbán, Amelia Tezanos, Paquita Herrán, Pilar Castanedo, Geno y Esther Herrán, Lieta Varillas, Maruja Blas, los simpáticos jóvenes Amalio y Vicente Cagigas (hermanos de ella), Emilio, César y Lucas Pila (hermanos de él). Francisco Villegas, Lucas Varillas, Pedro Castanedo, Pancho Gutiérrez, Sebastián y los monísimos niños José Luis, Santiago, Gerardo y Conchita Cagigas, y Filomena, Esperanza y Luis Pardo.

Durante los «diferentes pasajes de los pasteles y licores», los comensales vitorearon, hasta «enronquecer», a los novios «salaos» y padrinos de rumbo.

El nuevo matrimonio, al que deseamos muchas venturas en su nuevo estado, fijará su residencia en el pintoresco pueblo de Sarón.

Y... ¡¡¡qué linda estaba la madrina!!!...

EL CARMEN

En el popular barrio del Carmen (Obregón), y con gran afluencia de romeros, se han celebrado las fiestas de la Virgen.

Los actos religiosos se vieron muy concurridos; pero las dos verbenas y romería, amenizadas por orquesta de relieve y manubrio, se vieron rebosantes de juventud de uno y otro sexo, contribuyendo a ello, sobre todo en la romería, el cielo azul y el sol esplendente, que, vertiendo sus rayos dorados sobre la fiesta, besaba insaciable los rostros bellísimos de las «chicas» sonrientes...

Enhorabuena a la Comisión de festejos.

TOMA DE POSESION

Procedente de Onís (Asturias), ha tomado posesión del cargo de inspector veterinario municipal de este Ayuntamiento don Rafael de la Riva Domínguez.

El nuevo funcionario de Sanidad pecuaria, que es natural de Palencia, y cuenta veintiséis años de edad, ha sido muy bien acogido en esta zona.

Por nuestra parte, le damos la bienvenida y le deseamos reafirme en esta los grandes méritos profesionales de que viene precedido.

UN ANGEL MAS

Don Antonio Gutiérrez y su bondadosa esposa, de Villanueva, pasan en estos momentos por la triste amargura de haber fallecido, a la edad de un mes, un hijo de dicho matrimonio.

Reciban nuestro profundo sentimiento.

DE SOCIEDAD

Con el fin de pasar la temporada estival en su finca de Villanueva, han llegado, procedentes de Madrid, don Joaquín Ruiz y su distinguida familia.

—También a Villanueva, y de regreso de Palencia, han llegado a su posesión doña Elvira Ezquerra y su bella hija Carmen.

A unos y a otras les deseamos grata estancia en tan lindo lugar montañés.

CLARITO

ROYALTY

GRAN HOTEL.—CAFE.—RESTAURANT

JULIAN GUTIERREZ

Casa especializada en BODAS, BANQUETES, LUNCHS y TES, con servicio moderno del más refinado gusto.

RESTAURANT RENOMBRADO

Plato del día: Lengua bressada a la Procila.

Ruiloba.

HOMENAJE BIEN MERECIDO

Los que fueron alumnos del maestro de instrucción primaria don Fidel Gutiérrez de Quevedo, con el fin de testimoniarle el cariño y respeto que le profesan, han organizado en su honor un homenaje, que se celebrará los días 22 y 23 del corriente, con arreglo al siguiente programa:

El sábado, 22, por la noche, se celebrará una animada verbena, amenizada con el clásico pito, tamboril y manubrio.

El domingo, 23, a las ocho de la mañana, en señal de júbilo y alegría, se dispararán infinidad de cohetes en todas las aldeas del término municipal. A las diez, gran misa solemne, cantada por ex alumnos del homenajeado, en la que harán guardia de honor los componentes de la tradicional «Danza de las lanzas», compuesta también por ex alumnos. Terminado el acto religioso, en la Casa Consistorial, con asistencia de la Corporación municipal, el señor alcalde hará entrega del pergamino nombrando hijo adoptivo de este pueblo a referido señor maestro. A continuación, se procederá a la colocación de una ampliación fotográfica de don Fidel Gutiérrez en la escuela de niños que este venerable anciano regentó durante treinta y cinco años, y los que fueron sus alumnos regalan como recuerdo. En este acto harán uso de la palabra dos ex alumnos del festejado. Seguidamente se servirá un lunch popular.

Por la tarde, gran romería montañesa, en la que actuarán los instrumentos musicales de la noche anterior, y la «Danza de las lanzas», orgullo de este pueblo, obsequiará al público con sus bonitas combinaciones.

La Comisión ruega encarecidamente la asistencia de todos los niños al acto que se celebrará, particularmente por la mañana.

Por la Comisión, M. Escalante.

Reinosa.

DE TODO UN POCO

En la última sesión municipal fué repetida la votación de cargos, quedando igual que en la anterior, sin mayoría absoluta: Alcalde, don Alejandro Isla; primer teniente de alcalde, don Emeterio Revuelta; segundo teniente de alcalde, don Leopoldo González, y tercer teniente de alcalde, don Román Toledo, los cuatro republicanos, para cuyos puestos fueron por segunda vez obsequiados con los votos de los socialistas.

—Se asegura que el cabo de la Guardia municipal don Aurelio Fernández, que hace dos meses, próximamente, fué suspendido y más tarde se le abrió un expediente, terminado el plazo legal sin que aparezcan cargos que determinen su actual situación, será repuesto con todos los honores.

—Para actuar durante unos días, ha llegado a nuestra ciudad una compañía de circo, que se instalará en la amplia plaza de la Estación.

—La noticia publicada hoy en la Prensa sobre las gestiones que viene realizando el gobernador civil, señor Campoamor, acerca de la proyectada carretera de Espinilla a Collado de Piedras Luengas, ha caído admirablemente, y es de desear que no se dejen de la mano hasta verlas convertidas en realidad estas aspiraciones de Reinosa y Campóo.

NOTAS DE SOCIEDAD

De Sevilla, para pasar la temporada estival, como en años anteriores, llegó nuestro distinguido amigo don Francisco Mesa.

—De Madrid, el marqués de Camposanto y familia.

—También de la capital de la República, para pasar una temporada en casa de sus hermanos, los señores de Macho (don Rafael), llegó la bella y simpática señorita Marite Macho.

—La esposa de nuestro estimado amigo, el competente empleado municipal, don Crisanto Ruiz Huidobro, ha dado a luz en Santander un robusto niño, por lo que muy cordialmente le felicitamos.

EL MIERCOLES DESCARGO SOBRE LA CIUDAD UNA SERIA TORMENTA

Desde las cuatro de la tarde hasta bien entrada la noche duró la tormenta, precedida de un espantoso nublado, con frecuentes descargas eléctricas, que motivaron apagones de luz y lanzamiento de un aguacero, que produjo gran alarma.

En distintos pueblos de la comarca cayeron varias chispas, sin que, afortunadamente, ocasionaran desgracias.

Durante la descarga del nublado cayó abundante cantidad de granizo,

La colonia escolar de Sobarzo (Foto Bautista)

M.E.C.D. 2017

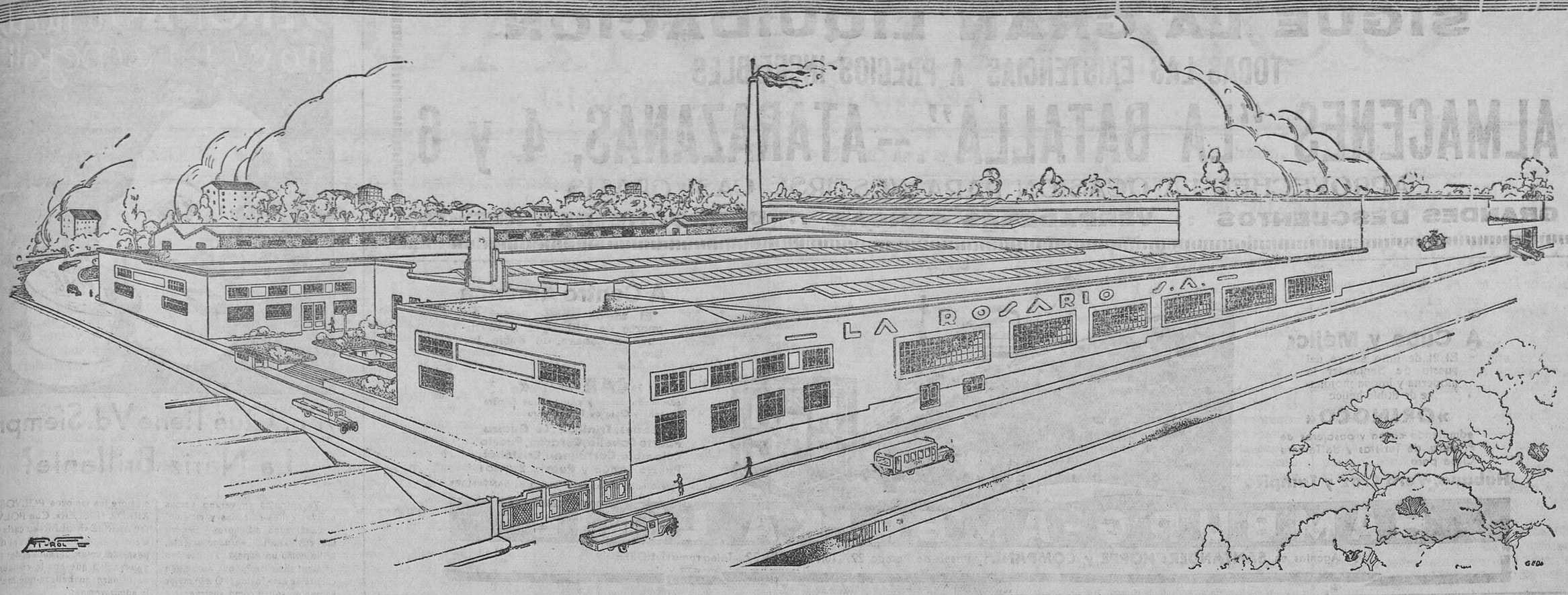

UNA FABRICA ES SIEMPRE UNA GRAN ESPERANZA QUE SE ABRE ANTE LA VIDA INTENSA DE LA CIUDAD

LA ROSARIO, S. A., ha reconstruído su antigua fábrica para lanzar al mercado los más finos perfumes y los más refinados jabones. Recordad los familiares nombres de AROMAS DE LA TIERRUCA, CLAVEL DE ARANJUEZ, PAO ROSA, MOSAICO, PASTA DENTIFRICA, etc. Creaciones insuperables.

Elabora también, y se pone a la venta hoy mismo, el mejor jabón de lavar la ropa, en pastillas y en barras, fabricado con las primeras materias más selectas, en una instalación moderna y con técnicos muy especializados.

LA ROSARIO, S. A.

SANTANDER

que ha producido sensibles daños en los sembrados.

Hoy, jueves, el día amaneció nublado, refrescando considerablemente la temperatura.

LOS QUE NACEN

Doña Telesfora Estévez García, esposa de don Luis Illán Nieto, dió a luz un niño, que llevará el nombre de José Luis.

—Doña María Julia López, esposa de don Serafín Marina González, ha dado a luz una niña, a la que pondrán el nombre de Julia.

—Doña Aurelia del Nozal López, esposa de don Constantino Estévanez del Nozal, dió a luz una niña, que fué inscripta con el nombre de María del Carmen.

EL CORRESPONSAL

Cabezón de la Sal.

DEL AYUNTAMIENTO

Acuerdos tomados por la Corporación en la sesión ordinaria del miércoles último:

Que informe la Comisión de Obras y Fomento en las instancias de don José Manuel Cayón, don Federico Fernández y don Cipriano Cuesta solicitando terreno en el sito de la Serna.

Aprobar el pliego de condiciones para la subasta de la construcción de un puente en Carrejo, sitio de la Bárcena, señalando la subasta para el día 11 de agosto.

Que quede sobre la mesa, para su estudio, escrito de Julio García y otros, proponiendo la implantación de la Bolsa de Trabajo.

Se aprueba el informe de la Comisión de Obras, proponiendo se conceda a don Alvaro Pérez Mier y a don Manuel Ursuguia terreno para cultivo, y que se remitan las instancias a la Jefatura de Montes.

Se aprueba igualmente el informe de la Comisión de Obras, cediendo a don Francisco Sáiz un trozo de terreno detrás de la calle de la Torre. Así como el emitido en el escrito de don Santiago Gómez y otros, relacionado con la alcantarilla que, desde la calle de la Torre, atraviesa la carretera; que se inspeccione dicha obra por persona técnica, siendo los gastos de cuenta de los denunciantes si resulta que la alcantarilla reune las condiciones debidas.

Se autoriza a la Alcaldía para disponer el arreglo de la alcantarilla de la calle del Carmen, margen izquierda, inmediaciones de la casa de don José González.

Se aprueban en definitiva las ordenanzas municipales que han de regir en este Municipio.

NATALICIOS

Dió a luz en Ontoria un niño, primer fruto de su matrimonio, doña Francisca García, esposa de don Julián Hoyos.

—Otro niño en Canales doña Oliva Cendón, esposa de don José Martínez.

Finalmente otro niño en Mazcuerras doña Julia González, esposa de don Mateo Laguillo. Nuestra enhorabuena a los papás.

PARA VERANEAR

Regresaron de Madrid, a pasar el verano en esta villa, don Julio Galvarriato, con sus encantadoras hermanas Angelines y Lola.

ENFERMOS QUE SE RESTABLECEN

Después de pasar una larga temporada en la Casa de Salud Valdecilla, para reponer su salud, regresó a esta villa en franco período de mejoría la bella señorita Sarita Fernández Miguel.

—Se encuentra restablecido de la enfermedad que le retuvo más de un mes en casa don Ramón de la Serna. Nos congratulamos del restablecimiento de ambos enfermos.

FUNCION DE TEATRO

El Cuadro Artístico de la localidad dará una función de teatro en el Municipal, de esta villa, mañana, sábado, a las nueve y media de la noche, poniendo en escena la preciosa tragicomedia en tres actos y en prosa, original de Arniches, Paso y Estremera, titulada «Los celos me están matando».

Les deseamos en su actuación el mismo éxito artístico que en pasadas actuaciones consiguieron del público en general.

EL CORRESPONSAL

EL CANTABRICO
APARTADO 20

AUDIENCIA

JUICIO ORAL

En el acto del juicio celebrado ayer, el procesado, por el delito de resistencia, Félix Tomás Español Zornoza, se conformó con la pena de un mes y un día de arresto mayor y ciento veinticinco pesetas de multa.

DIVORCIO

Acto continuo se vió el juicio de divorcio promovido por Ignacio Aparicio Trueba contra Teresa de la Tapia Puente.

Informaron el fiscal, señor Losada, y los abogados señores Fernández y Carranceja.

SENTENCIA

Contencioso.—En el pleito contencioso-administrativo seguido por don Avelino Zorrilla de la Maza, contra resolución de la primera Junta vecinal del Ayuntamiento de Solórzano, que autorizó a doña Mercedes Aja el cerramiento de una servidumbre de paso, se ha dictado sentencia desestimando la demanda y confirmando la resolución recurrida.

LAS MIL Y UNA TARDES

¡Se disfruta del tranquilo veraneo de segunda!...

—Un tren de viajeros es la representación ambulante, semoviente, de la injusticia social... Primera, segunda y tercera... «¡Aún hay clases!», dice la locomotora cuando está que bufa... Y mientras haya ciudadanos de primera, ciudadanos de segunda y ciudadanos de tercera, no se pacificarán los espíritus...

—¿Todos a primera o todos al furgón de cola?

—Se cuenta que una vez dijo «La Correspondencia de España», al dar cuenta de un descarrilamiento: «Afortunadamente, todos los viajeros lesionados eran de tercera».

—¿Y no hubo quien le atizase una paliza al noticiero?...

—Poco a poco, se irá logrando que ni en los trenes haya clases... Oiga usté lo que dice la respetable señora doña «Epoca»... «La difícil situación económica por que atraviesa el país, se refleja en las economías que hacen en sus gastos algunas clases sociales. La que hasta ahora ha sido llamada «clase elevada» se siente perjudicada especialmente. Y, como consecuencia natural de la crisis por que atraviesa, ha prescindido de ciertos escrúpulos de amor propio y ha reducido los gastos. Muchas familias conocidas han renunciado a sus temporadas de verano. Y otras emprenden sus viajes, pero lo hacen procurando no gastar más que lo imprescindible. Y han adoptado para sus viajes, cortos o largos, en tren, la segunda clase. Es curioso observar, a la hora de la salida de los rápidos y de los expresos del Norte, cómo van los coches de segunda con bastante gente conocida, que, a imitación de lo que se hace en Francia y en Alemania, encuentra muy aceptable esa manera de viajar, poniendo a mal tiempo buena cara»...

—Entonces, habrá que suprimir los coches de primera...

—No, porque dice «La Epoca»: «Por fortuna para las Compañías, la primera clase no se ha resentido, merced a las familias que han encontrado, en los actuales tiempos borrascosos, vientos bonancibles y favorables»...

—Mi gozo en un pozo entonces... Si los de primera de antes viajan en segunda ahora y los que viajaban en segunda, o en tercera, viajan en primera, ¡estamos como estábamos!...

—¡Los nuevos ricos, amigo!

—Pues tiene que llegar un día en que no haya ni primera ni segunda ni tercera... ¡Clase única!... Coches-camas y vagones-restaurantes para todos o para nadie... Si unos se empobrecen y se enriquecen otros, ¿de qué nos va a servir el marxismo?... Acuérdese usté de lo que canta el tenor cómico, el ciudadano Nerón, en «La Marsellesa»... «Soy un descamisado. Prefiero la igualdad. ¡Si yo no tengo nada, que nadie tenga más!»... El caso es que desaparezca la clase elevada, o sea la de los ciudadanos de primera»...

—Sí, lo que le dijeron a un niño enfermo... «Toma esta medicina... La primera cucharada te sabrá mal, pero la segunda te sabrá bien»... Y respondió el chiquillo: «Pues entonces, empezaré por la segunda»...

—Cuando mejore la situación económica de los trabajadores, procurarán éstos viajar en segunda. Y se encontrarán en esta clase los ricos de antes y los pobres de antes... Pero ¿donde viajará la clase media?

—En segunda también... Y en este caso, en los trenes de viajeros no habrá más que coches de segunda. Y les dirán los ex pobres a los ex ricos: «Nosotros hemos subido. Vosotros habéis bajado... Y al fin nos hemos unido y nos hemos encontrado»... La clase única significa la supresión de las clases. La igualdad absoluta no admite ningún género de clasificaciones.

—Por eso me gustan los tranvías y los autobuses, porque en ellos no hay viajeros de primera ni de segunda ni de tercera... ¡Oh, la igualdad autobúsica!... ¡Todo lo demás es música!...

—¡Pobres autobuses!... Basta que sean un servicio popular, igualitario, para que los ase el Fisco... ¡No hay justicia en la Tierra!... Sobre los concesionarios de los servicios de transporte mecánico por carretera pesan unos gravámenes abrumadores... Los transportes mecánicos por carretera, de servicio regular, pagan más de diez impuestos, que suman, para cada empresa, muchos miles de pesetas. Un cálculo aproximado hace ascender a cerca de ochenta céntimos por kilómetro de recorrido y por coche, lo que abonan al Estado los concesionarios. En Galicia hay una empresa que, sólo por un impuesto, ingresa anualmente en las arcas del Tesoro veinticuatro mil pesetas. Otra empresa concesionaria tiene que retirar diariamente de sus ingresos setecientas ochenta y cinco pesetas, para entregárselas al Estado. Una empresa, por dos servicios de ida y vuelta, o sea, por dos coches, paga anualmente cincuenta y un mil ochocientas cuarenta y siete pesetas. Y además hay que abonar, por el impuesto de Inspección, diez pesetas por kilómetro al año... Estos tributos sólo gravan a las empresas concesionarias de las clases A y B. Y si todos los usufructuarios de las carreteras pagasen los mismos tributos, se aumentaría en muchos millones los ingresos del Tesoro...

—Pero en las carreteras ¡reina el caos!

—Pues, si reina, habrá que destronarle... En Galicia acordaron las empresas concesionarias pedir a los Poderes públicos el exacto cumplimiento de las disposiciones legales y que se normalice el estado caótico que actualmente reina en las carreteras, poniéndose dentro de la ley todos los servicios de transporte mecánico. Porque si unos pagan mucho y otros pagan poco y otros no pagan nada, resultará que también hay clases en los autobuses. Primera, segunda y tercera. Clase primera, los que no pagan nada. Clase segunda, los que pagan poco. Clase tercera, los que pagan mucho. Y tiene que haber una clase única, ¡la clase de los que paguen una cosa regular!...

—¿De manera que tenemos un veraneo de segunda?...

—Sí, señor... Y de tercera le habrá, porque tiende a aumentar el número de tos nuevos pobres... En el año próximo diremos que en el Sardinero hay olas de tercera para los ex ricos... Y a aspirar esa brisa tan salobre que acaricia al que toma un baño de ola, es posible que vaya el nuevo pobre ¡en el furgón de cola!...

NOSTRADAMUS

NOTAS DEPORTIVAS

Varias noticias de los clubs regionales.

PARTIDO BENEFICO

Como anunciamos ayer, hoy podemos dar como un hecho la celebración del partido a beneficio del atleta santanderino Paulino Casabona.

En el mismo tomarán parte los jugadores Oscar, Hernández, Torón y otros, por lo que se espera un encuentro muy interesante.

Del Osasuna, de Pamplona, vendrán Paco Bienzobas, C. Bienzobas, Catachú, Ilundain, Urrizalqui, Vergara y el portero santanderino Pedrín.

TROFEO UNION CLUB

Reunido el Comité de este torneo, se tomaron los siguientes acuerdos:

Aprobar las actas de los partidos jugados el domingo. Conceder los puntos al Astillero, vencedor del D. Miranda por 4-2; al Magdalena, por presentarse descalificado su contrincante, el Muslera. Un punto a cada de los clubs Fortuna, de Camargo, y Athlétic Club, de Astillero.

Partidos para el domingo:

A las nueve: Minerva-Athlétic.
A las once: Magdalena-Astillero.
A las tres: D. Miranda-Muslera.
A las cinco: Fortuna-Revilla.

CONGRESO, 2; VIESGO, 0

El pasado domingo jugaron en el pintoresco pueblo de Puente Viesgo los clubs antes mencionados, venciendo los «congresistas» por 2-0. El resultado es justo, dada la forma en que se desarrolló el encuentro, lleno de nobleza y corrección por ambas partes. Los tantos fueron logrados por el delantero centro, Valero, en el segundo tiempo.

El Congreso, aunque vino con alguna baja, demostró su gran conjunto, gustando mucho, y no será difícil le volvamos a ver en estos campos nuevamente.

Arbitró el partido Blanquito, que lo hizo bien.

EL CONGRESO, A VILLASEBIL

El domingo se trasladará a Villasebil, a contender con la Unión Torancesa, el Congreso F. C., rogando a los socios hagan su inscripción con tiempo, para contratar los ómnibus.

LOS CLUBS MODESTOS

El Minerva Sport, de Bóo, ruega a sus jugadores se encuentren el domingo, a las ocho, en el sitio de costumbre, para trasladarse a Astillero, a jugar contra el Athlétic.

—El Unión Juventud Sport comunica a todos los jugadores que se disputaron la final el pasado domingo contra el Besaya, como, asimismo, a los señores Muñoz, Baladrón, Zubinaga, Algorri, Lois, Beraza, Ceballos y José Carmina, que esta noche deberán encontrarse en el domicilio social (Bailén, 4), a las ocho y media, para notificarles un asunto de excepcional importancia. Se advierte también a los socios que deseen acudir al banquete que esta noche termina la inscripción, pudiendo hacerlo en Secretaría.

—Se ruega a los jugadores de El Cantábrico que estén hoy, a las ocho, en el domicilio social.

—El domingo, en los campos de Bóo, de Piélagos, jugaron el Rucabado Sport y el Sporting, de Bóo, de Piélagos. Este último ruega a sus jugadores estén, a las tres, en el domicilio social.

—Jugaron el Sporting, de Bóo, y el Mundial resultando vencedores los de la localidad.

—Los peques del Tetuán retan para mañana al Unión Santanderina o al Deportivo Media Luna, a las tres, en Lantero.

—El Español R. P. reta al D. Sol para el domingo, a las cuatro, en los campos de Lantero.

—Los peques del Invencible, de E. Castro, retan al Radium para el domingo, a las nueve de la mañana, en los campos de la Albericia.

—El Marina Sport ruega a los jugadores: Gandarillas, Casado, Lin, Mingo, Mier, Angelín, Bárcena, Santiago, Ramón, Quico, Pepe y Cuco, estén el domingo, a las tres, en el domicilio social, para formar el equipo que ha de jugar contra el Miranda.

LA MEZQUITA

PLATO DEL DIA:
Paella a la Valenciana.

Relojería SUIZA

Relojes de todas clases y formas
TELEFONO 1702
AMOS DE ESCALANTE, NUMERO 4.

M.E.C.D. 2017

SIGUE LA GRAN LIQUIDACION

TODAS LAS EXISTENCIAS A PRECIOS INCREIBLES

ALMACENES "LA BATALLA".--ATARAZANAS, 4 y 6

APROVECHEN LA OCASION PARA VESTIRSE CASI GRATIS

GRANDES DESCUENTOS :: VERDADERAS GANGAS :: DERROCHE DE PRECIOS

A Cuba y Méjico

El 21 de Julio saldrá del puerto de Santander la moderna y lujosa motonave de doble hélice

»ORINOCO«

admitiendo carga y pasajeros de Primera, de Turistas y de Tercera Clase para

Habana, Vera Cruz y Tampico

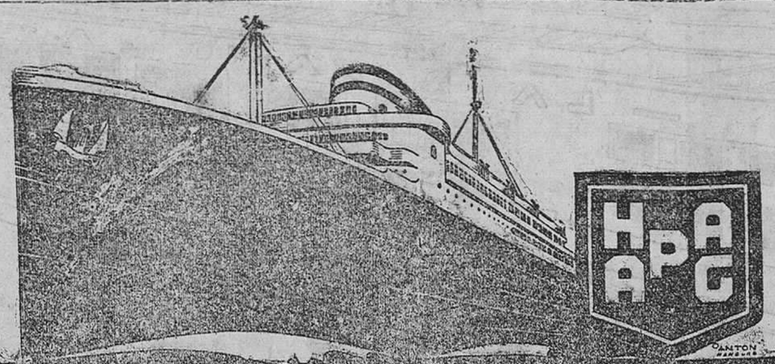

A Centro América

El 25 de agosto saldrá del puerto de Bilbao la modernísima motonave de doble hélice

»CARIBIA«

admitiendo carga y pasajeros de Primera, Segunda y Clase de Turistas para

Barbados, Trinidad, La Guaira, Puerto Cabello, Curaçao, Puerto Colombia, Cartagena, Cristóbal, Puerto Limón y Puerto Barrios

A su regreso hará escala en el puerto de SANTANDER

HAPAG

HAMBURG-AMERIKA LINIE

Agentes en SANTANDER: HOPPE y COMPAÑIA. Paseo de Pereda 29. Telefono: 13-02. Telegramas: HOPPE

¿Por Qué Tiene Vd. Siempre La Nariz Brillante?

Ya entrados en verano, vemos por las calles soleadas y en salones caldeados, a Señoras y Señoritas cuya nariz, verdaderamente, brilla como un espejo. ¡Y que feo es esto! ¡Es extraño que no se den cuenta de esta fealdad! O a lo mejor es que no saben como sustraerse a ella. ¡Y tan sencillo como es! No tendrá Vd. nunca más el cutis grasiento ni su nariz brillante si usa siempre los famosos POLVOS DE ARROZ «RISLER». Con POLVOS DE ARROZ «RISLER» su cutis será mate y afelpado por todo el día, a pesar del calor, del sudor, del sol... y la fealdad que hoy le criticamos, se tornará en belleza que mañana le admiraremos.

Use Vd. también los POLVOS DE ARROZ «RISLER».

ENSAYE GRATUITAMENTE EL TRATAMIENTO COMPLETO DE GRAN BELLEZA «RISLER», compuesto de Crema de Día, Crema de Noche, Colorete en Crema y Polvos de Arroz «RISLER». NO GASTE DINERO EN BALDE.

Pida muestras y una receta que le hará para usted sola el famoso Dr. Kleitzmann. Indique edad, color y calidad del cutis, color del cabello, etc. Diríjase al Concesionario para España Sr. J. P Casanovas, Sección 45 Ancha, 24. Barcelona. (Mande 50 céntimos en sellos para gastos de franqueo).

OIGA NUESTRAS EMISIONES POR RADIO

LOS MARTES 9'05 NOCHE POR ESTACIÓN E. A. J. 1 RADIO BARCELONA, Y LOS VIERNES 9 NOCHE POR ESTACIÓN E. A. J. 15 RADIO ASOCIACIÓN DE CATALUÑA.

RISLER

THE RISLER MANUFACTURING Co. - New York, Paris, London

«RISLER» Publicity n.º 844

Compañía Trasatlántica Española

VAPORES CORREOS

Linea á Cuba y Méjico.

Próximas salidas de Santander (salvo contingencias):

Vapor **HABANA**, el día 24 de julio.

Vapor **CRISTOBAL COLON**, el día 25 de agosto

Admitiendo pasajeros de todas clases y carga con destino a HABANA y VERACRUZ. Estos buques disponen de camarotes de cuatro literas y comedores para emigrantes.

PRECIO DEL PASAJE EN TERCERA CLASE ORDINARIA Para Habana, ptas. 535, más 30'50 de impuestos; total, 565'50. Para Veracruz, 585, más 17'50 de impuestos; total, 602'50.

Línea del Mediterráneo a Puerto Rico, Venezuela y Colombia

El día VEINTE de julio saldrá de Barcelona el vapor

MAGALLANES

admitiendo pasajeros de todas clases y carga con destino a San Juan de Puerto Rico, La Guayra, Puerto Cabello, Curaçao, Puerto Colombia y Cristóbal.

Las condiciones y trato de que disfruta el pasaje se mantienen a la altura tradicional de la Compañía.

También tiene establecida esta Compañía una red de servicios combinados para los principales puertos del mundo, servidos por líneas regulares.

Para más informes y condiciones, dirigirse a sus agentes en Santander:: SEÑORES HIJO DE ANGEL PEREZ Y COMPAÑIA, paseo de Pereda, 36. Teléfono 2363. Dirección telegráfica y telefónica: GELPEREZ.

Compañía Trasatlántica Española

VAPORES CORREOS

Servicios rápidos y regulares para pasaje y carga entre España y Ultramar.

Línea del Cantábrico a Cuba y Méjico.

12 expediciones anuales, saliendo de Bilbao y Santander el 25, de Gijón el 26 y de La Coruña el 27 de cada mes, para Habana y Veracruz.

Línea del Mediterráneo a Puerto Rico, Venezuela-Colombia y Panamá.

12 expediciones anuales, saliendo de Barcelona el 20, de Valencia el 21, de Málaga el 22 y de Cádiz el 24 de cada mes, para Canarias, San Juan de Puerto Rico, Santo Domingo (fac.), La Guayra, Puerto Cabello, Curaçao, Puerto Colombia y Cristóbal.

Servicios del Mediterráneo a Cuba y Méjico y del Mediterráneo a New-York, Cuba y Centroamérica.

Una expedición cada dos meses, saliendo de Barcelona el 16, de Tarragona (fac.) el 16, de Valencia el 17, de Alicante (fac.) el 17, de Málaga el 18 y de Cádiz el 20, para Bilbao, Santander, Gijón, La Coruña, Habana y Veracruz.

Alternada con una expedición cada dos meses, saliendo de Barcelona el 16, de Tarragona (fac.) el 16, de Valencia el 17, de Alicante (fac.) el 18, de Málaga el 19, de Cádiz el 20 y de Vigo (fac.) el 22, para New-York, Habana, Puerto Barrios, Puerto Limón y Cristóbal.

Servicio tipo Gran Hotel, T. S. H., Orquesta, etc.

Las comodidades y trato de que disfruta el pasaje se mantienen a la altura tradicional de la Compañía.

También tiene establecida esta Compañía una red de servicios combinados para los principales puertos del mundo, servidos por líneas regulares.

Para informes, en las oficinas de la Compañía, plaza de Medinaceli, 8, Barcelona, y a sus agentes.

OMNIBUS "DODGE"

4 cilindros, 28 plazas, carrocería nueva, barato. Jesús R. de Gopegui, representante REO, Vara Rey, 23. Teléfono 1042. LOGROÑO.

Petra Cancela

PROFESORA EN PARTOS
HOSPEDAJE EMBARAZADAS
Atarazanas, 13, 1.º Tel. 3075.

Adelfa Pila

PROFESORA EN PARTOS

Hospedajes embarazadas. Ultimos adelantos.

Concordia, 19. Teléfono 22-54.

AUTOBUSES CASTRO - SANTANDER

HORAS DE SALIDA

De Santander a Laredo y Castro Urdiales....	8,30 y 17,15.
De Santander a Santoña.....	13,00 y 17,15.
De Santoña a Santander.....	8,00 y 15,30.
De Castro Urdiales a Laredo, Santoña y Santander.....	7,15 y 14,30.

Billetes reducidos de ida y vuelta para dos y tres días.

Servicios económicos y rápidos para excursiones.

LOS VIAJEROS DE MADRID PUEDEN TOMAR EL COCHE DE CASTRO EN BOO, A LAS 8,50.

Salida de Santander: frente a la Casa de Correos.

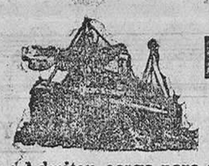

COMPAÑIA DE VAPORES

NEPTUN, de Bremen

Servicio regular bimensual de vapores entre BREMEN, AMBERES, SANTANDER y viceversa.

Admiten carga para dichos puertos, así como para todos los países del Norte de Europa, América del Norte, América del Sur, Africa, Australia, Asia, los puertos del Mediterráneo, etc. con conocimiento directo.

Para más informes, dirigirse á

HOPPE Y COMPAÑIA

Paseo de Pereda, 29.-SANTANDER

Compañía del Pacífico

Para HABANA, COLON, PANAMA, LA LIBERTAD, PAITA, CALLAO, MOLLENDO, ARICA, IQUIQUE, TOCOPILLA, ANTOFAGASTA Y VALPARAISO, saldrá de SANTANDER el

Motonave **REINA DEL PACIFICO**, 3 de septiembre

Vapor **ORDUÑA**, 8 de octubre.

Motonave **REINA DEL PACIFICO**, 12 de novbre

Admiten pasaje de Lujo, Primera, Segunda y Tercera clase y carga.

Para informes, dirigirse a sus Agentes, HIJOS DE BASTERRECHEA, paseo de Pereda, 9. — SANTANDER.

EL CANTABRICO.-Apartado 20

LA PUBLICIDAD, PERMANENTE O PERIODICA, ES SIEMPRE DE RESULTADOS OPIMOS PARA EL ANUNCIANTE

AGUAS MINERALES NATURALES PURGANTES DEPURATIVAS.

"LA FAVORITA" CARABAÑA "LA FAVORITA"

PROPIETARIOS: HIJOS DE R. J. CHÁVARRI. ANTONIO MAURA. 12. MADRID

JABON SALES DE CARABAÑA: PASTILLA 1,25 Y 0,80 PESETAS

EL CANTABRICO
APARTADO 20.

Fábrica de almadreñas DE RAMON RUIZ REBOLLO
SAJA (Santander)

SECCION DE ANUNCIOS CORTOS POR PALABRAS

AVISO AL PUBLICO. — Muebles nuevos, L. Martinez. Más barato, nadie. Para evitar dudas, consulten precios. Juan de Herrera, 4.

PASTILLAS «BONALD», cloro-boro-sódicas, mentol y cocaina: boca, garganta, toses. Preventivas de la gripe. De venta: Droguería Pérez del Molino y farmacias.

ONDULACION PERMANENTE DESDE DIEZ PESETAS. Ondulación «Sinfín», 60. Casa Pedrique, Compañía, 18, primero.

ESPERANZA GOMEZ, profesora en partos. Hospedaje embarazadas. Consulta diaria. Santa Clara, 7, cuarto, Santander.

SE VENDE, muy barato, automóvil particular, «Erskine», cerrado, en buen estado. Informes: Eugenio Gutiérrez, número 3, portería.

ALQUILO PISOS HERMOSOS, soleados, nueve, diez y once duros, cinco minutos de Cuatro Caminos. Para informes, don Virgilio Carro.

VENDO, de verdadera ocasión, magnífica máquina coser, «Singer», bobina central. «Al Todo de Ocasión», Tableros, 3.

VERDADERA GANGA, en un «Fiat», 521, cerrado, semidescapotable, completamente nuevo, y un «Amílcar», tres plazas, completamente equipado. Todo con absoluta garantía. Infórmense, seguidamente, Méndez Núñez, 20, oficinas.

MUEBLES.—Armarios de dos lunas, barnizados, nuevos y muy baratos, se venden. San Simón, 3, taller.

«LA ITALIANA». — Ondulación permanente, cabeza completa y garantizada, en ondas y bucles o en caracoles, siete pesetas. Entrada por por el limpiabotas. San Francisco, 18, primero.

CHALETS alquilo, en Sardinero, con o sin muebles y garaje, temporada o año. Informes: Viuda de Capa, Pérez Galdós, 29.

ALICIA G. VALBUENA, profesora en partos. Hospedaje económico para embarazadas. Puente, número 2, tercero.

COMPRA - VENTA DE FINCAS. — Antes de comprar o vender una casa consulte a la Bolsa de la Propiedad, Hernán Cortés, 1.

SE TRASPASA comestibles y bebidas. Buen rendimiento. Informes, en esta Admón.

BLENORRAGIA (purgaciones) se cura con Inyecciones Wert y Sellos Foredal. Depósito, Pérez del Molino, droguería, plaza de don Jose Estrañi.

MARMOLES, fregaderos, peldaños, frisos, pavimentos, mesas para cafés y bares, en colores variados. Precios ventajosos. Santa Clara, 16, frente Instituto.

GANGA.—«Paige», 30.000 kilómetros, seis cubiertas, siete plazas, carrocería nueva, véndese en 4.000 pesetas. Informes, Administración.

BALANZAS AUTOMATICAS y básculas. Reparaciones por personal especializado en la fábrica de básculas Constructora Montañesa, calle Federico Vial.

«FIAT», modelo 503, turismo, cinco plazas, muy bien equipado, estado como nuevo, consumo 11 litros, pesetas 2.500. Aracil, Burgos, 13, Santander.

CASA particular, sitio céntrico, alquila hasta tres habitaciones, con derecho a cocina. Informes, en esta Administración.

MATRIMONIO sin hijos se ofrece para portería, cuidar finca o cosa análoga. Informes, en esta Admón.

SE ALQUILAN dos hermosos gabinetes, amueblados, con derecho cocina, cerca Sardinero. Informarán, Tetuán, 43, tercero.

SE ALQUILA gabinete, muy bien amueblado, y otro con dos camas, con pensión o sólo dormir. Informes, EL CANTABRICO.

«BUICK», siete plazas, seminuevo, con moderna carrocería, conducción interior, se vende, barato. Informarán, Lucas Guridi, carrocerías, Alonso Gullón, 70. Santander.

CASA particular se admiten huéspedes, fijos o temporada, precio muy económico, sitio céntrico. Informarán, Administración.

SE TRASPASA la droguería de Solares, con o sin existencias, en muy buenas condiciones. Razón: Valentín González, calle del Peso, cestería.

EN CALLE CENTRICA vendo planta baja, con vivienda, a dos calles. Tratar: Burgos, 22, primero. Agencia de Negocios. Teléfono 1003.

SE ALQUILA piso, amueblado, muy barato, con siete camas, céntrico. Informes, esta Administración.

SEÑORA formal, buenos informes, desea colocarse en casa particular para lavar y planchar o cosa análoga. Dormir en su casa. Informa, CANTABRICO.

POR AUSENTARME urgentemente al extranjero, traspaso magnífico bar, calle movimiento, pocos gastos, con bastantes existencias, sumamente barato. Informará este diario.

CERTIFICADOS penales, presentación de documentos en los Ministerios. Compraventa, administración, traspasos, de Santander y fuera. Burgos, 22, primero, oficina.

VENDE.—Grijo superior, playa Pechón, siete pesetas metro sobre carretera, tres kilómetros Unquera, y trece pesetas sobre vagón. Informes: José Gómez, almacenes, Unquera.

VENDESE carretón, carro, cerrado; caballo, siete cuartas, media alzada; otro, de siete, una mula, todo enganchado o por separado. Informarán, Delegación Propietarios Carros, zona marítima. Maliaño.

CLINICA DENTAL.— Francisco Villar, médico-dentista. Travesía de San Emeterio, 1, primero (Puertochico).

CHALET, en Bóo, 7, se vende, con huerta, frutales, tranvía a la puerta, al lado «Villa Pilar». Detalles, en el mismo.

SE ALQUILAN dos habitaciones, amuebladas, derecho cocina, lo más céntrico. Segismundo Moret, 4, mansarda izquierda.

PAPELETAS DEL MONTE, de alhajas, oro viejo, dentaduras de oro y pasta; monedas de oro, compro. Pago altos precios. Rualasal, 7, segundo derecha.

OPORTUNIDAD.—Vendo piso, calle Vargas, llave en mano, con baño y termo, 15.500 ptas.; otro, 9.000. Casa, 22.000; otra, 70.000; finca, y casa, 18.000. Traspaso tienda de tejidos, con géneros, 18.000 pesetas. Tratar, con el comprador, Burgos, 22, primero, oficina. Teléfono 1003.

CONSULTO dificultades vida, presente, futuro. Clarividencia. Quiromancia. Cartomancia. Sirvo a domicilio. Méndez Núñez, 8, segundo derecha, de once a una y cuatro a nueve.

¡CABALLEROS! — Preciosos modelos de calzado, muy baratos. Enorme surtido. Quintana, frente a la iglesia de la Compañía.

SE TRASPASA, en Maliaño, almacén, y detall de papelería y artículos de escritorio. Informes: Agustín Pérez, Maliaño.

TRASPASO bar con bolera y vivienda, y utensilios, por no poder atenderlo, propio para matrimonio. San Martín de Abajo, 11.

ALQUILO piso, amueblado, económico, temporada verano. Informarán, San Martín de Abajo, 15, primero.

¡SEÑORAS! — Un verdadero derroche de modelos. Calzados preciosos a precios muy baratos. Quintana, frente a la iglesia de la Compañía.

DESEASE, en Sardinero, para matrimonio cinco niños, pensión completa, primeros quince días de agosto.. Precio económico. Ofertas: E. R., Apartado 911. Madrid.

DESEO tres muchachas para coser. Trabajo fácil. Dirigirse: Aparato aeroplanos, en las ferias.

ALQUILO un almacén, con tres puertas, a cuarenta metros de la nueva Aduana, y una bodega. Informes: Carlos III, comestibles.

MOTO moderna véndese, barata. Informes, en esta Administración.

VENDO coche, seminuevo, conducción interior, siete plazas, o cambio por coche pequeño. Informes: Doctor Madrazo, 8, lampistería.

DESEASE hospedaje económico, en casa particular. Dirigirse: J. M., esta Administración.

ALQUILO piso, amueblado, varios y espaciosos gabinetes, cuarto de baño, sitio céntrico. Precio económico. No hay cuestas. Informará, esta Administración.

SE VENDE motor, «Dion-Bouton», 10 HP., seminueva, toda prueba, adaptable embarcación pesca. Informes: Díaz y González, Nicolás Salmerón, 2.

MUDANZAS ECONOMICAS, dentro y fuera de la población, y respondiendo de roturas. Peso, 15. Teléfono 2962. Viuda Ramos.

SOLDADURA AUTOGENA perfecta del antimonio, aluminio, todos los metales y sus múltiples aleaciones. Chapeado de carrocerías, aletas, tubos escape silenciosos, juntas metálicas. Radiadores para todas las marcas. Fabricación moderna. Lavados. Reparaciones. La mayor experiencia. Precios sin competencia. Nuevos Talleres Mosterin, Gómez Oreña, 9. Teléfono 2348.

M.E.C.D. 2017