EL CANTÁBRICO

DIARIO DE LA MAÑANA

Santander - Año XXXIII - Número 11.870 | Fundado por Don José Estrañi | Miércoles, 18 de mayo de 1927

PLUMADA

Las tarifas de teléfonos.

La protesta de Santander frente á la elevación de las tarifas de teléfonos es un acto honroso. Merece plácemes la dirección protestante y los merecerá la ciudad si sostiene la bandera.

La protesta revela el sentimiento de cansancio ante la lucha contra las carestías. La ola creciente de gastos sigue subiendo cada vez con más fuerte sensación de ahogo. En los sitios de producción y trabajo, especialmente, todos los días llegan nuevos impuestos y nuevos deberes. El aumento de costos, por lo tanto, es un aumento diario, mientras de la otra parte se demanda, y con razón, mayores sueldos y precios más bajos. La lucha tiene, en casi todos los escritorios y fábricas modestos, en casi todos los sitios de trabajo y en casi todas las casas de trabajadores ordenados, un carácter angustioso y dramático. Desde luego contribuye á desesperar la vida del trabajo, cuando el trabajo debiera ser el suave gozo íntimo de la vida creadora.

Cuanta más sabiduría discuten los sabios de finanzas y economía, mayor barullo económico reina y mayor inmoralidad. Con lo fundamental nadie se atreve, ni casi los economistas teóricos, ni los Poderes públicos del mundo. Por lo tanto, siempre con leyes alrededor de lo fundamental, pero dejando lo intangible. Por lo tanto, nuevos impuestos sobre el trabajo. Por lo tanto, aumento de precios ó falsificación de productos. Mayor trabajo en los que trabajan. Inventiva científica ó manual, ciertamente, en algunos casos; pero en la mayoría de ellos mayor inventiva maliciosa ó inmoral para salvar las dificultades de la lucha contra los aumentos de costos por imperfección gobernante ó por rutina de procedimientos gobernantes. En todo caso, un progreso económico logrado en la producción, por el estudio, el desvelo y el trabajo, es inmediatamente absorbido por un impuesto, ó por una renta, ó por el doble precio de un producto en situación de privilegio.

En resumen: la producción y el trabajo, poco poderosos económica y políticamente, en lucha diaria con los Gobiernos de todo el mundo; es decir, venciendo los obstáculos de la perfecta desorganización económica, además de desgarrarse el alma y el cuerpo en la guerra espantosa por la invención y por el precio.

* * *

Por eso decimos que ese ímpetu de Santander contra la carestía de un medio de primera necesidad en la vida moderna de los negocios, nos parece un gesto de toda dignidad ciudadana.

Esa carestía es irrazonable en lo científico y en lo económico. Un montaje nuevo por una gran Empresa nueva, que representa superioridad por el origen, debe ser un montaje á la base de soluciones milagrosas casi. Lo que se ha de admirar y lo que ha de significar superioridad sobre lo nuestro, ha de ser lo mejor y lo más accesible. Mejor y más caro, todo el mundo lo sabe hacer á estas alturas. El progreso verdadero no es montar más á la moderna un servicio para cobrarle doble, sino montarle, en efecto, mejor para cobrarle igual ó, en último término, para cobrarle un razonable tanto por ciento más. En cuanto se extralimita ese razonable porcentaje, el progreso, en lo científico, es un relativo fracaso, puesto que á mucho más precio á cualquiera le es fácil hacer la mejora. Es un fracaso del progreso científico y económico, si no es un abuso á favor de las circunstancias.

Está muy bien la protesta, y es enteramente de derecho elemental que cada persona que tenía su teléfono se defienda del aumento de ahora.

Si la mejora existe, puede aceptarse algún aumento tal vez, aunque más comercial y progresivo debiera ser la baja. Pero parecía lo natural que una Empresa así hubiera calculado sus ganancias sobre los mismos precios y á la base del aumento grande de las instalaciones, en virtud de las facilidades y mejoras. Incluso á la base de bajar las tarifas para muchísimos casos. Lo que nos parece irrazonable es haber basado las ganancias empresarias en la elevación excesiva de las tarifas anteriores. No es justo. Había un servicio que cumplía regularmente, que en la vida interior de las ciudades daba bastante satisfacción y que estaba de acuerdo con el público en cuanto á las tarifas. Hacer una absorción de todo lo que estaba sirviendo al público y venir con tarifas mucho más caras, aunque haya las mejoras que se quiera, es atacar el derecho de una de las partes. En todo negocio de compraventa ó en todo servicio remunerado, hay un precio que conviene y otro que no conviene. El vendedor de ciertos productos puede alegar que está en su derecho de calcular su precio y el comprador en su derecho de no adquirir. Pero un servicio social de tal índole es otra cosa y el servidor no puede alegar que el servido deje el servicio si no le conviene el precio; mucho más si el servicio se le hacía antes á mejor precio y, por añadidura, se le ha suplantado sin un acuerdo con la parte que tiene que pagar al fin.

España necesita hacer la transformación de sus lentos sistemas de comunicaciones y transportes, en efecto. Mayor extensión, mayor difusión, mayor velocidad. Conforme. Pero la teoría no es: á mayor extensión, difusión, rapidez, intensidad, etc., más altas tarifas. Exactamente lo contrario. Lo moderno es: ciencia para abaratamientos y difusión de medios para vivir mejor cada día más número de habitantes del mundo. En este caso, Empresa moderna y mejoras había de ser para extender el servicio por campos, aldeas, villas y ciudades de toda España, llegando al último rincón posible. Lo demás no es de buen sentido comercial y empresario á la moderna. Unicamente la rutina de las burocracias ó el financierismo pueden montar servicios públicos á la base de aumentos de tarifas.

La subida del precio en los teléfonos es un asunto de verdadera importancia, y es preciso mirarle como un nuevo obstáculo para trabajar.

Ya hay bastantes. Tal como van las cosas, el ciudadano trabajador va á tener que trabajar ocho horas contra los obstáculos y otras ocho para producir; es decir, dieciséis horas para ganar la propia vida y la de los que no trabajan y estorban.

Si la Empresa sostiene sus altas tarifas nuevas es lógico y de derecho que los ciudadanos se defiendan. Si se obstina, es lógico y de derecho también acudir al Poder para que se interponga como se interpone en los demás abastos y abusos de precios.

R. SANCHEZ DIAZ

Sociedad de Menéndez y Pelayo.

Con motivo de celebrarse mañana 19 de mayo, el XVII aniversario del fallecimiento de don Marcelino Menéndez y Pelayo, esta Sociedad suplica á sus socios asistan á la misa que, en sufragio del alma del gran polígrafo, se celebrará dicho día, á las nueve de la mañana, en la iglesia parroquial de San Francisco.

Leopoldo Rodríguez F. Sierra
Especialista en enfermedades de la piel y secretas
Radium y rayos X para radioterapia profunda
MUELLE, NÚM. 20. — TELÉFONO NÚM. 2923
Consulta de diez á una.

ANTONIO ALBERDI
Vías urinarias, partos y enfermedades de la mujer.—DIATERMIA
Consulta de diez á una y de tres á cinco.
Amós de Escalante, 10, 1.º—Tel. 2774.

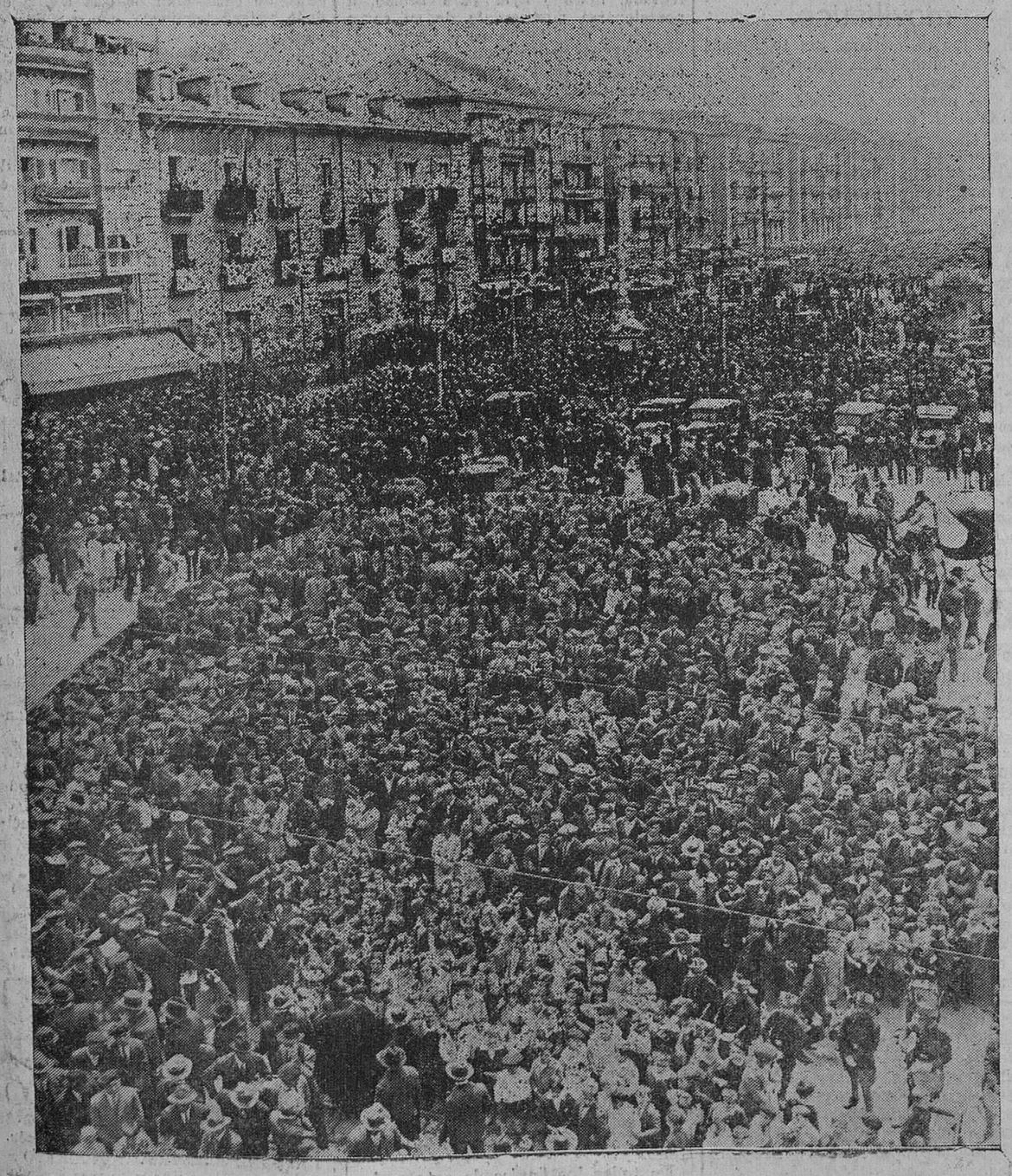

DEL HOMENAJE AL REY.—Aspecto que ofrecía la avenida de Alfonso XIII durante la manifestación de ayer, vista desde la Casa de Correos y el Gobierno civil. (Fotos Samot.)

EN EL XXV ANIVERSARIO DE LA CORONACION DEL REY

Los actos celebrados en Santander y en la capital de España.

DEL HOMENAJE AL REY.—Presidencia de la manifestación, al salir del Ayuntamiento.—Grupo de simpáticas pescaderas, que, en nombre de sus compañeras, asistieron á los actos celebrados ayer en honor del Monarca. (Fotos Samot).

LA CIUDAD Y EL PUERTO, ENGALANADOS

Como se esperaba, la casi totalidad del vecindario se sumó ayer á los distintos actos organizados para conmemorar el XXV aniversario de la coronación del Rey Alfonso.

Desde el amanecer se izó en todos los centros oficiales la enseña de la Patria. La mayoría de los balcones, en los edificios de las principales calles, fueron engalanados con colgaduras de los colores nacionales. Sobre algunas de aquéllas se leían expresivas y sinceras adhesiones al Monarca.

También en el puerto se advirtieron idénticas manifestaciones de amor al Soberano. Todos los buques surtos en bahía izaron el telégrafo de banderas, que no retiraron hasta la puesta del sol.

Por la noche, muchos balcones estuvieron vistosamente iluminados, pudiendo leerse en ellos cariñosas felicitaciones al Monarca.

EL PRIMER ACTO RELIGIOSO DEL PROGRAMA

Cumpliendo rigurosamente el programa de actos aprobado en la última reunión de autoridades y entidades, á las siete y media de la mañana se celebró en la Santa Iglesia Catedral misa de comunión general.

Se dijeron dos misas. Ofició en la primera el Prelado de esta diócesis, doctor don Juan Plaza García, y en la segunda, el canónigo don Secundino Lavandeira. El inmenso templo se vió concurridísimo de fieles, asistiendo también las autoridades.

En ambas ceremonias religiosas se hicieron fervientes votos por la salud del Rey y la prosperidad de la Patria.

TOCAN LAS BANDAS Y CIERRA EL COMERCIO

Contribuyendo al regocijo popular, durante la mañana, las Bandas de música recorrieron las calles. Esto contribuyó á que se desbordase el entusiasmo y los lugares céntricos de la población estuvieran concurridísimos.

A medida que iba avanzando la mañana, la gente se fué congregando en los alrededores del Palacio Municipal, lugar, como es sabido, señalado para la salida de la manifestación.

Próximamente á las once y media de la mañana, el comercio empezó á cerrar sus puertas, y media hora después la ciudad daba la sensación de un día festivo.

Y empezó á organizarse la manifestación.

SALE LA MANIFESTACION HACIA EL GOBIERNO CIVIL

Minutos después partía la manifestación.

Abría ésta una sección de la Guardia municipal. Seguía la Banda provincial. A continuación la presidencia, formada por el alcalde, don Rafael de la Vega; el obispo, doctor don Juan Plaza García; el presidente del Comité ejecutivo de la Federación de Entidades Libres, don Jesús Cospedal, y los tenientes de alcalde don José María Grinda y don Emilio Pino. Detrás, el Ayuntamiento pleno; representantes de todas las entidades, los manifestantes y, entre éstos, la Banda municipal.

Formaron también á la cabeza de la manifestación los niños de las escuelas municipales, llevando al frente sus estandartes y lazos y banderas de los colores de la enseña de la nación.

Las pescaderas estuvieron también digna y numerosamente representadas. Y representando al simpático y popular gremio vimos en la manifestación á una Comisión, de la que, entre otras, formaban parte Herminia Cuevas, Cristina López, Angela Salas, Modesta Heras, Candelaria Mazas y Asunción Muriedas.

Para que fuera mayor la concurrencia en la manifestación, á la hora señalada para la celebración de ésta se cerraron también los mercados, en los que, desde por la mañana, se había adornado todos los puestos con vistosas banderolas y alusivas adhesiones al Rey.

La manifestación, que era imponente, se dirigió por el itinerario señalado hasta el Gobierno civil, donde ya estaban esperando dos secciones de Infantería del regimiento Valencia.

En el momento de penetrar la presidencia en el Gobierno civil, las Bandas ejecutaron la Marcha Real, que el público escuchó descubierto y respetuoso. Al extinguirse los últimos tonos del himno nacional se oyó un estentóreo ¡Viva el Rey!, que fué contestado con entusiasmo.

Seguidamente, los niños de las escuelas cantaron un himno alusivo al magnífico acto de adhesión al Soberano.

LA RECEPCION EN EL GOBIERNO CIVIL

Terminada la manifestación, el gobernador civil recibió en corte á las autoridades, Corporaciones, representaciones de entidades, etc.

A continuación, rodeada la primera autoridad de la provincia de las restantes de la localidad, se verificó la recepción general, desfilando gran número de manifestantes y otros que no habían podido acudir á la manifestación.

La mayoría de éstos firmaron luego en los álbumes colocados á la entrada del Gobierno.

Entre los firmantes había gentes de todas las clases sociales.

EL BANQUETE A LAS AUTORIDADES

En el salón rojo del restaurant Royalty se celebró á continuación un banquete de autoridades.

Fué presidido por el gobernador ci-

M.c CONACHY
DENTISTA
Calle Castelar, 4

SANATORIO MARITIMO CANTABRIA
SARDINERO-SANTANDER
Raquitismo, escrófula, linfatismo, tumores blancos
ESPLÉNDIDA SITUACIÓN -:- TODO CONFORT
Las habitaciones preferentes tienen terraza independiente para la cura de aire y de sol.
ABIERTO TODO EL AÑO
Dirigirse á DON JESÚS MATA
MÉDICO - DIRECTOR

M.E.C.D. 2017

Gran Cinema

HOY, MIERCOLES - GRAN MODA

Revelación

superproducción Metro-Goldwyn, de gran interés y originalidad, interpretada por la graciosísima

VIOLA DANA

secundada por

LEW CODY y MONTE BLUE

Mañana, jueves, **LA HIJA DEL NUEVO RICO**, por la bella estrella alemana Lee Parry.

vil, don Emilio Gamir, con el que se sentaron á la mesa el alcalde, don Rafael de la Vega; el gobernador militar, don Andrés Saliquet; el presidente de la Audiencia, don José Santaló; el vicepresidente de la Diputación provincial, don Francisco Mirapeix; el comandante de Marina, don Jesús María de Aguiar; el delegado de Hacienda, don Francisco de Mendoza, y el fiscal de Su Majestad, don José Seijas.

Por el reciente luto de familia que lleva, excusó su asistencia el obispo de la diócesis.

Al terminar las autoridades, enviaron expresivas felicitaciones al Monarca en el vigésimoquinto aniversario de su coronación.

SE REUNE TAMBIEN EL CUERPO CONSULAR

También el Cuerpo Consular de Santander se reunió en el hotel Royalty, en un almuerzo, para conmemorar las bodas de plata del Monarca con la Corona.

Presidió el decano, vicecónsul de Gran Bretaña y Noruega, don Tomás Darós, y asistieron los cónsules y vicecónsules de Alemania, República Argentina, Bélgica, Brasil, Chile, Colombia, Cuba, Dinamarca, Ecuador, El Salvador, Francia, Honduras, Italia, Méjico, Perú, Portugal y Grecia.

La mesa presentaba un vistoso aspecto, engalanada con las banderas, en miniatura, de todas las naciones, destacando en el centro la bandera española.

Después del almuerzo se brindó por España y por el Rey, tocando la orquesta la Marcha Real, que todos los comensales escucharon de pie.

Los reunidos acordaron enviar un telegrama á Mayordomía de Palacio transmitiendo la respetuosa felicitación del Cuerpo Consular en Santander.

LA INTERVENCION DE LOS NIÑOS EN LA FIESTA

Los niños y niñas de la mayoría de las escuelas han tomado parte muy directa é interesante en los diversos actos realizados.

Por la mañana, acompañados por la Banda de música, ejecutaron frente al Ayuntamiento el himno "Patria", siendo ovacionadísimos. Esta canción la repitieron luego frente al Gobierno civil.

Asistieron á la manifestación y durante todo el día lucieron lazos con los colores rojo y gualda.

Por la tarde fueron obsequiados con una merienda, y las niñas pudieron asistir gratuitamente á la función que se celebró en el Gran Cinema.

En todos los actos, los niños se comportaron muy bien, patentizando la exquisita preparación que de sus profesores habían recibido.

OBSEQUIO A LOS RECLUSOS Y ASILADOS

Como se había convenido, los reclusos de esta prisión provincial y los asilados en los distintos centros de beneficencia fueron espléndidamente obsequiados.

El Gremio de Pescadores, cumpliendo el ofrecimiento hecho por su presidente, don Fausto Villalante, en la reunión de autoridades y entidades libres, y para conmemorar el XXV aniversario de la coronación del Monarca, envió á la Casa de Caridad cinco arrobas de sarda, y otras dos arrobas del mismo pescado á la cárcel, rasgo de generosidad que fué muy elogiado por los socorridos.

Las pescaderas, esas nobles mujeres, dispuestas y propicias siempre á la compasión, hicieron una cuestación entre todas sus compañeras, recaudando una cantidad suficiente para obsequiar á los reclusos de esta prisión con ochenta cajetillas de tabaco, cigarros puros y cajas de cerillas, y á las reclusas con frutas y pañuelos.

Las Corporaciones oficiales hicieron también los anunciados obsequios á los centros de beneficenia.

ENVIO DE TELEGRAMAS A PALACIO

Numerosísimos fueron los telegramas que ayer se remitieron á Palacio.

En su mayoría, también según lo acordado, fueron de lujo, para así contribuir al sostenimiento de la Cruz Roja.

Entre los remitidos figuran los siguientes:

"Monte de Piedad de Santander, á Mayordomía de Palacio.— Mayordomo mayor Palacio Real: Ruego vuecencia exprese á Su Majestad la incondicional adhesión de los consejeros, su ferviente deseo de que rija muchos años los destinos de nuestra Patria y hacemos votos por la prosperidad de toda la real familia. Remitimos vuecencia por este conducto mil pesetas para cooperar creación Ciudad Universitaria."

* * *

"Excelentísimo señor presidente Consejo ministros: Solicitamos encarecidamente atienda solicitud Entidades Libres pidiendo condonación sanciones impuestas hasta hoy á los comerciantes por infracción ley descanso dominical y jornada mercantil.

Juan, obispo de Santander; Emilio Gamir, gobernador civil; José Santos, jefe Unión Patriótica; Francisco Mirapeix, presidente accidental de la Diputación."

* * *

"Real Sociedad "Amigos del Sardinero".—Mayordomo mayor Palacio: La Real Sociedad "Amigos del Sardinero", en esta fecha memorable, renueva su inquebrantable adhesión al Trono y pide á Dios conceda á nuestro querido Soberano largo reinado, para bien de España.—El presidente, Eduardo Pérez del Molino Herrera."

EN MADRID

(Por teléfono.)

Madrid.—A pesar de haber amanecido lloviendo, la animación por las calles, desde las primeras horas de la mañana, era extraordinaria.

Muchas casas lucían colgaduras, y en los edificios públicos ondeaba el pabellón nacional.

En las plazas de Oriente y Armería la afluencia de gente era enorme.

A la derecha del patio central de Palacio se colocaron tres amplias mesas, con bandejas, para depositar tarjetas, viéndose llenas á las pocas horas.

Los pliegos se llenaron también de millares de firmas de personas de todas las clases sociales.

A Palacio acudió, para aludar y felicitar al Rey, una Comisión del regimiento de Caballería Alfonso XII, de guarnición en Vitoria, al frente de la cual ha venido su coronel.

También estuvieron en el regio alcázar los jefes de la Armada que asistieron á la coronación del Monarca.

En los pliegos colocados en la antecámara de Palacio firmaron también numerosas personalidades.

CEREMONIAS RELIGIOSAS

A las diez de la mañana de hoy se celebró en Palacio capilla pública.

Se cantó un solemne "Te Deum", en el que ofició el Patriarca de las Indias.

La parte musical estuvo dirigida por el maestro Marsellam, cantándose la misa en Sol menor, del maestro Saco del Valle.

Al terminar la misa se cantó la Marcha Real, con letra de Eduardo Marquina.

La primera fila de reclinatorios la ocupaban los Reyes y sus augustos hijos.

En las restantes filas se sentaron los jefes palatinos y de la Casa Militar del Rey, y oficiales de la Escolta Real.

También asistieron al acto el capitán general de la primera región, ayudantes honorarios del Rey, generales Molins, Barrera, Querolt y otros muchos.

Don Alfonso vestía uniforme de gala de capitán general, con el Toisón de Oro, venera de las Ordenes Militares y otras condecoraciones.

Todas las damas que asistieron al acto, incluso las infantas, llevaban mantilla blanca.

El Monarca hizo ofrenda de cuarenta y dos monedas de oro, ó sea una más de los años que cumple.

Terminada la ceremonia religiosa, los asistentes pasaron á firmar á la antecámara.

En la comitiva figuraban también el duque de Miranda y el marqués de Bendaña, luciendo en su uniforme el collar de Carlos III, que ayer les concedió el Rey.

En todas las iglesias de la corte se celebró, á las once de la mañana, un "Te Deum" en acción de gracias y en conmemoración del 25 aniversario de la coronación del Rey.

En todas las tenencias de Alcaldía se colocaron pliegos, que rápidamente se llenaban de firmas.

Firmaron también muchos niños de las escuelas públicas.

AUTOGRAFOS DE PERSONALIDADES

Un periódico publica hoy diversos autógrafos de jefes de Estado y otras personalidades de diferentes países.

El Rey de Bélgica dice que, con motivo de la festividad de hoy, se ve obligado á expresar su gratitud y la de Bélgica por los grandes servicios que el Rey de España prestó á la población belga durante la ocupación extranjera.

El presidente de la República de Cuba dedica un cariñoso saludo á don Alfonso, del cual hace calurosos elogios.

El presidente de la República portuguesa hace votos por que las dos naciones de la península, aunque separadas por fronteras que el destino las trazó, continúen como hasta ahora su tradición gloriosa, cooperando para que en el futuro se mantengan en el mismo nivel que en la actualidad.

El cardenal March califica al Rey de España de inteligente y enérgico, y añade: "Los alemanes recordamos los momentos aquellos en que su personal intervención secó tantas lágrimas y fué lenitivo de tantos dolores."

Entre las numerosas felicitaciones recibidas hoy por don Alfonso figura una carta del Papa, enviada por conducto del nuncio.

En el mensaje, el Pontífice elogia al Monarca y hace votos por que Dios conserve muchos años su vida, para bien de España, así como la de los demás miembros de la real familia.

OTROS MENSAJES

Los alabarderos han entregado al Rey un artístico álbum con las firmas de todos los oficiales, guardias y músicos de dicho Cuerpo.

La Asociación general de agricultores ha enviado un mensaje á don Alfonso con motivo del 25 aniversario de su coronación.

UN DONATIVO DEL REY

Don Alfonso ha repartido 25.000 pesetas entre varias instituciones de caridad.

BANQUETE A LOS POBRES

Al mediodía se celebró en los locales de la Unión Patriótica un banquete dedicado á los pobres.

Los comensales llegaron á 700.

A causa de la lluvia ni el banquete ni el baile anunciado se pudieron celebrar en el jardín.

El banquete fué servido por algunos miembros de la Unión Patriótica, entre ellos el señor Fuentes Pila.

Después de la comida, que fué muy suculenta, se obsequió á los comensales con una cajetilla de 0,50 á cada uno.

TEATRO PEREDA

Selecta temporada cinematográfica

HOY, MIÉRCOLES, 18 DE MAYO

(Sección continua de siete de la tarde á nueve y media de la noche)

Proyección de la admirable y extraordinaria **superproducción** de éxito universal en **nueve partes** (la última en colores naturales), titulada

IRENE

finísima comedia de la Metro-Goldwyn Corporation, que ofrece, además, como gran atractivo, una verdadera exposición de las más elegantes, fantásticas, audaces y originales modas femeninas.

Complemento cómico: **UN CHOQUE AFORTUNADO** (dos partes).

Mañana, jueves, exhibición de la primorosa cinta en ocho partes, una de las más famosas producciones de la Metro-Goldwyn, que lleva por título **UN LADRON EN EL PARAISO**, intenso drama de la conciencia humana.

Artículo de propaganda

QUINCE DIAS DE VENTA EXCEPCIONAL

Se garantiza en nuestros géneros de reclamo un 20 por 100 de diferencia sobre la Casa que más barato venda.

Los más nuevos colores San Francisco, 17 Casa LAINZ

2,75 el par de la legítima media de hilo de Escocia.

Forros de última novedad San Francisco, 17 Casa LAINZ

GRAN RESULTADO -:- MAGNIFICA PRESENTACION

Luis Ruiz-Zorrilla

Suspende la consulta hasta el día 1 de junio.

CONFEDERACION SINDICAL HIDROGRAFICA DEL EBRO

Concurso para la construcción del trozo primero de la carretera de REINOSA A LAS ROZAS

Acordado este concurso por la Junta de Gobierno, las condiciones y modelo de proposición han sido publicados en la «Gaceta» del día 12 del actual.

Decreto de indulto general.

Por teléfono.

Madrid.—La "Gaceta" publica hoy el decreto sobre concesión de indulto general.

La parte dispositiva dice así:

"Artículo primero.—Concedo á todos los condenados por jurisdicciones ordinarias como responsables de delitos á penas privativas de libertad, el indulto de la décima parte de su condena. Cuando en una misma sentencia se hubiera impuesto á un mismo reo varias penas privativas de libertad, la rebaja se hará con arreglo á lo que sumen todas las penas. Los beneficios expresados de indulto de la décima parte, por penas, se harán extensivos á todas las causas de prisión ó arresto sustitutorio por insolvencia para el pago de la multa.

Artículo segundo.—No se aplicarán en ningún caso los beneficios de este decreto á las penas de extrañamiento, confinación, inhabilitación, persistencia y suspensión, aun cuando hayan sido impuestos como principales ó como subsidiarias y aisladas ó conjuntamente con otras.

Artículo tercero.—Serán aplicables los beneficios de este decreto á los condenados por virtud de querellas particulares por delitos perseguibles solamente á instancia de parte perjudicada y que por ésta puedan ser perdonados siempre que en los veinte días siguientes á la publicación de la presente disposición en la "Gaceta" de Madrid los querellantes ó quienes justifiquen ser sus herederos no comparezcan ante los tribunales sentenciadores y manifiesten verbalmente ó por escrito su deseo de que sean indultados.

Igualmente lo serán en la décima parte expresada de las prisiones y arrestos sustitutorios que deben sufrir los reos por insolvencia para pago de indemnización á los perjudicados, salvo casos en que se opongan á ello los ofendidos interesados.

Artículo cuarto.—Concedo indulto total de las penas privativas de libertad á los reos que lo hayan sido en virtud de sentencia de las jurisdicciones ordinarias, ya hayan sido impuestas como penas principales ó como sustitutorias, por insolvencia de penas secundarias. Estos beneficios se harán también extensivos á los arrestos sustitutorios por insolvencia, salvo que los ofendidos en estos casos se opongan expresamente á ello.

Artículo quinto.—Para participar de los beneficios del indulto concedido por este decreto en las penas impuestas por las jurisdicciones ordinarias, serán precisas las siguientes circunstancias:

Primera.—Que el reo esté condenado por sentencia firme de diez y siete de mayo corriente. Se entenderá por sentencia firme á los efectos de aplicación de este indulto, las siguientes:

a) Las sentencias de las Audiencias ó Juzgados municipales, contra las cuales los reos hayan interpuesto recurso de casación dentro de los veinte días siguientes á la publicación del presente decreto en la "Gaceta", de Madrid.

b) Las que no sean aún firmes porque el Ministerio fiscal ó alguna otra parte acusadora hayan interpuesto recurso de casación. En tales casos, se aplicará el indulto conforme á los preceptos de este decreto, cuando recaiga una resolución y la pena sea definitivamente impuesta.

c) Las que no sean aún firmes por no haber expirado el término para preparar ó interponer recurso de casación contra ellas. Si los reos dejaran transcurrir dicho plazo sin interponerlo, lo harán en el plazo fijado en el apartado "a", siempre que manifestasen su deseo de acogerse á los beneficios de esta disposición.

Segunda.—Que los reos estén cumpliendo condena á disposición del Tribunal sentenciador, entendiéndose que lo están siempre que no se haya realizado el llamamiento por requisitoria.

Artículo sexto.—El artículo anterior de este decreto será aplicado á los reos condenados por las jurisdicciones especiales de Guerra y Marina.

Artículo séptimo.—Los beneficios de este decreto no afectan á las sanciones gubernativas ó administrativas impuestas por las autoridades competentes para ello.

Artículo octavo.—Por los Ministerios de Gracia y Justicia y Marina se dictarán las disposiciones necesarias para llevar á cabo el cumplimiento de este decreto, y cada uno de dichos Ministerios resolverá en cuanto afecta á sus respectivas jurisdicciones, las dudas que la presente disposición pueda suscitar.

Dado en Palacio, á 17 de mayo de 1927.—Alfonso.—El presidente del Consejo de ministros, Miguel Primo de Rivera y Orbaneja."

También publica la "Gaceta" el decreto indultando á los somatenistas condenados por sentencias firmes de jueces ó tribunales, como responsables de delitos dimanados de hechos castigados como individuos de dicha institución.

Se exceptúa de los beneficios de indulto los delitos cometidos contra la propiedad y otros.

Recomendamos al público exija siempre la Original y Auténtica Marca de Rioja

COMPAÑIA DEL NORTE BILBAO — CVNE — VINICOLA de ESPAÑA HARO

y rechace abusivas imitaciones.

Acontecimiento automovilístico.

En el día de mañana, día 19, llegará á nuestra ciudad una numerosa caravana automovilista que la poderosa Sociedad española GENERAL MOTORS PENINSULAR nos envía de su famosa marca CHEVROLET, cuya producción fabulosa, casi fantástica, de TRES MIL COCHES DIARIOS, nos presenta en todos y cada uno de los modelos que fabrica, el sumun de la elegancia, comodidad y potencia, por módico precio, que sólo en coches de costo muy elevado se puede lograr.

Reciba nuestra más sincera felicitación nuestro particular amigo don Francisco José Arroyo, dueño del GARAJE IBERIA y representante de la marca CHEVROLET, por la ocasión que nos brinda, la que consentirá poder admirar con toda libertad y detenimiento los adelantos que en vehículos de motor de la marca citada se han lanzado al mercado en los Estados Unidos, con éxito extraordinario, y que en plan de exhibición nos visitará mañana.

Nuestra cordial bienvenida á nuestros futuros huéspedes, y que su estancia en Santander se vea colmada de satisfacciones.

COMENTARIOS

No sabemos si saldrá algo de provecho de la Conferencia económica internacional que se está celebrando en Ginebra; pero, en cambio, podemos deducir unas cuantas consideraciones que no dejan de tener miga en cuanto se refieren á la relatividad política de la humanidad, y más especialmente, en este caso, de la relatividad conservadora.

No hace muchos días varios periódicos derechistas de más allá de la frontera decían en tono un poco agrio, que no se explicaban las complacencias del Gobierno de su país con el socialista León Jouhaux, que allá en Ginebra contaba con la confianza de todos los Gabinetes políticos—desde hace tiempo—de Francia. Irritaba á esas gentes conservadoras lo que se podría llamar situación brillante de un socialista que llevaba continuamente la voz de su país en la sede de las discusiones internacionales. De ese mismo tono irónico participaban algunos otros periódicos del tipo de republicanos independientes.

Pero han pasado unos días, y uno de los representantes de Rusia en la Conferencia mencionada la emprende á diestro y siniestro contra el régimen capitalista, entre la natural estupefacción de los doctos miembros de la Asamblea económica. Es entonces cuando el socialista León Jouhaux se levanta frente al orador soviético y rebate sus argumentos con sólida brillantez y aguda intención. Se aplaude al socialista por los grandes hombres de negocios, y los periódicos—pero más calurosamente los de la relatividad, los que practican ésta en política—reprodujeron las palabras del mismo señor cuya continuada permanencia en Ginebra tanto les preocupaba. Bien, muy bien por León Jouhaux, que ha rectificado valientemente al terrible bolchevique que todo lo quería deshacer, venían á decir los que aplaudían.

Y no es que el socialista abjurara de ninguna de sus ideas. Las sostuvo, y con ellas y con la verdad y una dialéctica fuerte combatió al exaltado representante ruso. Los que rectificaron fueron los que aplaudían, que piensan desde su relatividad política según los vientos que soplan en la veleta de su conveniencia.

La pesca al "galdeo".

Por real orden ha sido aprobado el reglamento provisional para la pesca al "galdeo" en la provincia marítima de Gijón. En esa real orden se dice que las embarcaciones de vapor ó de motor que se dediquen á la pesca de la sardina—en aguas de dicha provincia marítima—por el sistema de "galdeo", sólo podrán usar una embarcación auxiliar para el macizo.

Las artes deberán tener, como máximo, cien metros de longitud por cuarenta de ancho, y ocho milímetros como mínimo, por ahora; debiendo irse transformando, para que en el plazo de cuatro años este límite mínimo sea de diez milímetros.

La pesca de la sardina al "galdeo" se podrá efectuar en cualquier lugar de la costa en que se presente la sardina, sin limitación de distancia ni de zona, siempre que el fondo sea mayor que la altura del arte, y por cualquier clase de embarcación, sea de vapor, motor, vela ó remo.

Los barcos pesqueros de vapor ó motor que utilicen más de una embarcación para macizar, serán multados con cien pesetas por cada embarcación que empleen de más, por primera vez, prohibiéndose, además, salir á la mar, por los días que se estime procedente, á los que reincidan.

Regalo de globos.

Mañana, jueves, se regala, en cada compra, un globo ó zepelín en

EL PALACIO DE LAS MEDIAS

PUERTA LA SIERRA, 1.

DE SOCIEDAD

El hogar de nuestro querido y particular amigo don Ramón Cubero se ha visto aumentado por un hermosísimo niño que ha tenido su señora esposa doña Concepción de la Cruz.

Tanto la señora de Cubero como el niño se encuentran muy bien, lo que celebramos sinceramente, á la vez que les felicitamos.

—Se encuentra en Barcelona nuestro buen amigo don Luis Alvarez, á quien acompaña su bella esposa.

—Terminado el permiso de que disfrutaba, marchó ayer para Bilbao, á posesionarse nuevamente de su cargo de primer maquinista, en el vapor "Carolina E. de Pérez", nuestro estimado amigo don Manuel J. Ramos, culto maquinista de la Marina mercante.

Acabamos de recibir, á precios baratísimos, las últimas novedades en bisutería, juguetes, cristalería, vajillas, porcelana y un gran surtido en artículos para regalo. "La Realización", Ribera, 11.

El automóvil que se regala.

El automóvil "Rapid", ofrecido como regalo, por sorteo con la Lotería nacional del día 12 de mayo actual, ha correspondido al número 14.366.

Si en un plazo prudencial no se presentase nadie á reclamarlo, se entregaría á la Casa de Caridad.

Santander, 18 de mayo de 1927.

G. RODRIGUEZ PRIETO

Teatros y Salones.

Teatro Pereda.

DESPEDIDA DE LA COMPAÑIA DE VALERIANO LEON

La temporada de la excelente compañía de Aurora Redondo y Valeriano León, que por causa de contratos anteriores no ha podido ser más amplia, terminó con las funciones de ayer, á las que acudió, para testimoniar su admiración á los notables artistas, un público tan numeroso que llenaba por completo el teatro.

Se pusieron en escena, por la tarde el juguete cómico de Paso y Sánchez Gerona "¡Tío de mi vida!", y por la noche "El último mono", la aplaudida producción de Arniches, que ha constituído un éxito personal enorme para Valeriano León, el cual deja una impresión tan honda en los espectadores que la interpretación se puede considerar unida al personaje imaginado por Arniches en el recuerdo de cuantos le han visto representar la obra.

Difícilmente ningún otro actor podrá despertar interés en el público para ver la obra, á cuyo triunfo tanto ha contribuído la labor incomparable de Valeriano León.

El público no cesó de reir durante la representación de ambas obras, celebrándolas tanto como en el estreno.

En todos los finales de acto se levantó el telón en honor de los intérpretes y fueron ovacionadísimos Aurora Redondo, tan elegante y bella como insuperable actriz; Consuelo Esplugas, Valeriano León, Fernando La Riva—que ha destacado vigorosamente su personalidad artística en todas las obras en que ha tomado parte—, Luna y Calvo, en "¡Tío de mi vida!", y Aurora Redondo, Consuelo Esplugas, Carmen Ponce de León, Carmen Posadas, Valeriano León, Gentil, Luna, Lorente y Moreno, en "El último mono".

En la función de la noche, y ante los insistentes requerimientos del auditorio, Valeriano León pronunció sentidas palabras de agradecimiento al público santanderino, que le tiene en tan alta estimación.

V.

CINE REINA VICTORIA

Hoy, miércoles. Desde las siete

1.°, 2.° y 3.° episodios de

EL HIJO DE LA NOCHE

(Seis partes)

12 EPISODIOS : 4 DIAS

y una graciosa cómica, en dos partes.

BUTACA, 0,50

LUIS HONTAÑON

MEDICINA GENERAL

Corazón y pulmones. Electrocardiografía.

Hernán Cortés, 9.

Consulta de 11 á 1 y de 3 á 5, en PASEO DE PEREDA, 21, ENTRESUELO.

Ateneo de Santander

EL CONCIERTO DE AYER

Ayer tuvo lugar en el Ateneo el concierto en que la eminente artista Ana S. de Cabrera dió á conocer bellísimas canciones populares del folklore argentino.

Todas las que cantó están armonizadas por esta gran artista, que las interpreta de modo admirable, acompañándose con la guitarra.

El numeroso y selecto público que llenaba por completo el salón de actos del Ateneo aplaudió con gran entusiasmo á la artista argentina en todas las canciones.

Las ovaciones fueron estruendosas en algunos de los bellísimos cantos populares, especialmente en la "Zamba del Norte", que hubo de repetir.

El triunfo de Ana S. de Cabrera fué clamoroso.

La señora de Cabrera tiene una voz espléndida y una excelente escuela de canto. Se acompaña ella misma en la guitarra, instrumento que domina á la perfección.

El público quedó satisfechísimo del concierto.

La notable artista ha dejado entre nosotros el más grato recuerdo.

LAS NOTICIAS

CASA DE SOCORRO

En este centro benéfico fueron asistidas ayer las personas siguientes:

Laureano García Ruiz, de treinta y cuatro años, de distensión ligamentosa de la articulación metatarsiana izquierda.

—Sinforoso Ruiz Pérez, de veintiocho años, de extracción de una astilla del dedo pulgar izquierdo, con pérdida de la uña.

—Elena Hermosilla, de trece años, de extracción de un cuerpo extraño del ojo izquierdo.

—Jesús Mular Calvo, de trece años, de una herida incisa en la cara plantar del pie izquierdo.

—Antonio Bustamante Gavilán, de catorce años, de una herida incisa en la mano izquierda.

Dr. F. CALATAYUD

MÉDICO DENTISTA

EXTRACCIONES SIN DOLOR

Plazuela del Príncipe, 1, 1.°

Suspende su consulta hasta fin de mes.

RAMÓN D.-TEJEIRO

CARBAJAL, 2 DUPLICADO

Vidrios lisos ó impresos.

Lunas biseladas y plateadas.

Vidrieras y rótulos en cristal.

CONSULTORIO DENTAL

PUENTE, 18, 3.°-TELÉFONO 2192

de diez á una y de tres á siete.

LA CARIDAD DE SANTANDER

El movimiento del Asilo en el día de ayer fué el siguiente:

Comidas distribuídas, 915.

Estancias causadas por transeuntes, 28.

Estancias causadas por recogidos por pedir, 18.

Recogidos por pedir en la vía pública, 2.

Asilados existentes en el Establecimiento, 164.

LA CARPETA

CASA SOLER

Escalerillas del Puente.

Selecto surtido en Estuches de papel y sobres.

Doctor Ortiz Villota

Enfermedades del corazón y pulmones.—Rayos X

Consulta diaria de 11 y 1/2 á una.

Velasco, 5, 2.° Tel. 2140

R. MAZA MADRAZO

Medicina general.

Especialista en pulmones y corazón.

RAYOS X. ELECTROCARDIOGRAFO

De diez y media á una y de tres á cinco.

Suspende la consulta por unos días.

BURGOS, 3.

M.E.C.D. 2017

NUESTRA INFORMACION TELEFONICA

Los billetes falsos de que se incautó la Policía en Barcelona, eran brasileños.

En Palacio tuvo lugar ayer tarde una brillante recepción, y por la noche el banquete de gala.

En provincias y en varias capitales del extranjero se ha conmemorado el aniversario de la coronación.

Impresiones del día.

(De nuestro redactor en Madrid, Emilio Herrero.)

Madrid.—Hoy se han celebrado las bodas de plata del Rey con la Corona.

Durante la mañana llovió copiosamente, deslucíéndose la animación en las calles.

En el centro de la capital, los adornos de iniciativa particular, consistentes en colgaduras de los colores nacionales, lucieron profusamente en balcones y ventanas, dando á la urbe el aspecto de las grandes solemnidades.

De las mansiones aristocráticas hubo necesidad de retirar por la lluvia los tapices y reposteros que se había colgado en las fachadas.

Los periódicos madrileños más significadamente monárquicos han hecho alardes de información anecdótica y han publicado numerosos autógrafos y documentos acerca de la personalidad del Rey.

En el órgano del Gobierno exaltan las dotes de don Alfonso, en las distintas ramas del saber, todos los actuales ministros, varios representantes del Cuerpo diplomático hispanoamericano y los presidentes de las Diputaciones provinciales.

El residente de la de Santander publica las siguientes líneas:

"El hecho más grato para Santander, en relación con la persona augusta de Alfonso XIII durante los veinticinco años de su reinado, felizmente cumplidos, ha sido la aceptación por el Monarca del real palacio de la Magdalena, que la provincia de Santander construyó por suscripción popular en la hermosa península que le da nombre, ofrecido al Rey en prueba del amor y lealtad de la tierra montañesa.

En esta hermosa residencia real, de gusto severo y elegante, que se yergue á la orilla del mar, entre las galas y los primores de una naturaleza incomparable, desde entonces la real familia pasa largas estancias veraniegas, que acreditan elocuentemente su gran predilección por este hermoso rincón de la Montaña.

Y ésta se ha acostumbrado á mirar á los augustos huéspedes como el más hermoso blasón y gala de su temporada estival, reforzando su adhesión respetuosa á la Monarquía con los más subidos quilates de gratitud y cariño.

Por su parte, tanto el Rey como la real familia corresponden bondadosamente á estos sentimientos, mostrando gran interés y simpatía por nuestra vida provincial, cuyos actos honran y estimulan frecuentemente con su intervención y presencia.

Así, por ejemplo, en lo que se refiere á la actual Diputación santanderina, en los dos años que cuenta de existencia, debemos al Rey el esplendor del acto de inauguración del Museo Prehistórico; á Sus Altezas las infantas Beatriz y Cristina la entrega de las banderas de combate á los buques de guerra "Velasco" y "Alsedo", en una hermosa é inolvidable solemnidad, y al príncipe de Asturias la asistencia a un acto interesantísimo de repoblación de nuestros ríos salmoneros.

Santander guarda para el Rey la más pura y acrisolada lealtad. Ninguna provincia española hará votos más sinceros por la prosperidad de su reinado, para honra y grandeza de la patria, cuyo símbolo augusto es la persona del Rey Alfonso XIII."

* * *

Según nuestras referencias, el señor Aguirre de Cárcer, delegado de España en las conversaciones que se llevan á cabo en París, con respecto á los problemas de Tánger, regresará mañana á la capital de Francia, llevando instrucciones concretas del Gobierno en lo relativo á aquellas negociaciones.

Herrero.

DISPOSICIONES DE LA "GACETA"

Madrid.—Entre los decretos que hoy publica la "Gaceta" figuran los siguientes:

Creando, bajo el Patronato de Su Majestad el Rey, la Junta de la Ciudad Universitaria.

Aprobando el reglamento que se inserta y que ha de aplicarse para la concesión de condecoraciones de la Orden del Mérito civil.

Haciendo merced del título del Reino con la denominación de Marquesa de Pardo de Figueroa para sí, sus hijos y sucesores legítimos, á favor de doña Josefa Pardo de Figueroa y Serna.

Publica también un concurso de la Comisaría de la seda.

ERNESTO GONZALVO
Aparato digestivo.-Rayos X
Lealtad, 18, 1.° (encima de la joyería de Prasmanas)
Teléfono número 2527
Horas de consulta de 11 á 1 y de 3 á 5.

UNA NOTA DEL PRESIDENTE

En la Oficina de Censura de la Presidencia se ha facilitado una nota en la que se dice que el jefe del Gobierno ha visto en la Prensa algunos comentarios relativos á la concesión del Toisón de oro, y que, por expreso deseo del general Primo de Rivera, se ruega á los directores de los periódicos que se abstengan de hablar de eso, para no fatigar con más exhibiciones de su persona.

REUNION DE CLUBS DEPORTIVOS

Madrid.—Se ha celebrado la reunión de diversos clubs deportivos, encaminada á la constitución de la Liga profesional de futbol.

El lugar de la reunión se mantuvo en secreto, para impedir que los periodistas se dieran cuenta de quiénes eran los delegados de los clubs representados.

Después de celebrada la reunión, los que á ella asistieron mantuvieron una impenetrable reserva, y, por lo tanto, nada se sabe de lo acordado.

Nos consta, sin embargo, que han asistido representantes del Athletic, de Madrid; Celta, de Vigo; Sporting, de Gijón; Deportivo Español, de Barcelona; clubs de Valencia, Sevilla y otros.

No concurrieron representantes de seis clubs que ostentaron el campeonato de España.

Parece que no se resolvió nada, dejándolo para otra reunión, por estimarse preciso conocer la categoría de los clubs abstenidos.

Doctor José Matorras
Partos.—Enfermedades de la mujer.
San Francisco, 23, segundo. De 11 á 1.
Ausente durante unos días, anunciará su regreso.

A LA MEMORIA DE JOSELITO

Sevilla.—Con motivo del aniversario de la muerte de Gallito, el Club Joselito celebró esta noche una velada necrológica.

Fueron leídos varios trabajos literarios, ensalzando la figura del llorado torero, coincidiendo todos ellos en que el puesto que dejó vacante Gallito sigue sin cubrir.

POR EL ALMA DE GRANERO

Valencia.—Esta mañana, costeada por el Club Granero, se celebró una misa de "Requiem", á la que asistieron aficionados, los miembros del Club y el padre del diestro.

LAS TORMENTAS

Madrid.—Se han recibido noticias de Moral de Calatrava, La Carolina y Alcoy dando cuenta de haber descargado fuertes tormentas.

Afortunadamente, no han ocurrido desgracias.

DE MARRUECOS

LA LAUREADA PARA UN SARGENTO

Tetuán.—La orden general del Ejército publica el extracto del expediente que se ha seguido para conceder la cruz laureada de San Fernando al sargento del regimiento del Infante Mariano Azcoz Cabanero, por su heroica defensa, en septiembre de 1925, del puesto de Nator Tres, situado en la línea de Kudia Tahar.

Este puesto fué sitiado por el enemigo y destruído por su artillería, resistiendo su guarnición entre los escombros y rechazando violentos asaltos del enemigo.

Después de varios días de épicos combates, muertos parte de los defensores y heridos todos los supervivientes, el sargento Azcoz, cumpliendo órdenes recibidas y sufriendo diversas heridas, dirigió la evacuación ordenada de la posición, llevando todas las bajas y siendo el último en abandonar su puesto.

VEA USTED los calzados que ha recibido **QUINTANA.**
Son finos, baratos y muy bonitos. Compañía, 4 (frente á la iglesia).

EN LA ZONA FRANCESA

Larache.—Después de presidir la conferencia norteamericana celebrada en Argelia, ha regresado á Rabat el residente general, Mr. Steeg, quien fué cumplimentado por las autoridades.

Continuando su viaje á través del protectorado francés, el mariscal Foch llegó en la mañana de ayer á Rabat, acompañado de su esposa. Fué recibido por el delegado de la Residencia. Visitó las dependencias oficiales y lugares pintorescos de la ciudad, y fué objeto de espontáneas manifestaciones de simpatía.

Los periódicos de la zona francesa publican un resumen del ciclo de las operaciones españolas en Ketama y Yebala, y comentan favorablemente el curso de las mismas. Dicen que, tan pronto como esté resuelta la cuestión de las fronteras del protectorado, ambos ejércitos emprenderán una acción combinada, que tendrá un final decisivo sobre la rebelión, que en los últimos tiempos originó tantos sacrificios.

En toda la zona francesa prosigue la suscripción abierta para aliviar la miseria que sufren los indígenas. La última lista asciende á 32.000 francos.

Se ha celebrado en Rabat el Consejo de guerra para juzgar al sargento Menket, de nacionalidad alemana, por el delito de malversación de fondos. Se le ha condenado á tres años de prisión.

FIESTAS EN NADOR

Melilla.—Con motivo de las bodas de plata de Su Majestad el Rey con la Monarquía, en el poblado de Nador se ha celebrado un Te Deum y fiestas populares.

LOS ISRAELITAS

Larache.—Con motivo de las bodas de plata del Rey con la Corona, la Colonia israelita, convocada por el presidente de la comunidad, Moses Moryusef, se ha reunido en la sinagoga para orar y pedir al Todopoderoso larga vida para don Alfonso XIII.

OTRO HOMENAJE

Tetuán.—Presidido por el cónsul, señor Cagigas, celebróse hoy en el grupo escolar "Alfonso XIII", de Alcazarquivir, un homenaje dedicado á Su Majestad el Rey por los profesores y alumnos de aquel centro.

Coñac COMENDADOR

FESTEJOS EN TANGER

Tánger.—Se han celebrado los festejos para conmemorar el 25 aniversario de la coronación de Su Majestad.

Con este motivo llegó el crucero "Extremadura", con la Banda del regimiento Ceuta.

A los festejos populares se han sumado los indígenas, habiéndolo hecho también este año los establecimientos franceses.

Se celebró un Te Deum, recepción en la residencia del ministro, partido de futbol y gran función de gala en el teatro Cervantes.

EL GENERAL SANJURJO Y LOS DELEGADOS FRANCESES

Larache.—Ayer llegó el comisario superior, acompañado del general Godet y del Cuartel general, con objeto de esperar al jefe de Estado Mayor del general Chambrum, al jefe de la región de Fez y al interventor de Beni Hamed. En el palacio de la zona se reunieron los generales y los comisionados franceses, tratando extensamente y dentro de gran cordialidad del desarrollo de las operaciones combinadas en la frontera de ambos Protectorados.

RECORRIENDO EL TERRITORIO

Melilla.—El general Castro Girona, que continúa en Badu, empezará mañana, acompañado del coronel Pozas y de su Cuartel general, el recorrido del territorio recientemente ocupado, proponiéndose regresar á Melilla á fines de la presente semana.

El general Castro tiene el proyecto de establecer en Villa Sanjurjo ó Targuist otra exposición de armamento con el últimamente recogido. Dicha exposición será visitada por todas las cabilas del sector de Axdir.

SE CAPTURA UNA BANDA DE MALHECHORES

Larache.—En Rabat, la Policía venía siguiendo á una importante banda de malhechores indígenas, que traían atemorizada á la población con sus frecuentes asaltos y robos.

Los agentes se enteraron de que los mencionados ladrones tenían en proyecto el asalto á los almacenes de la Compañía Indochina Africana, en donde ya habían desvalijado ricos tapices y diversidad de objetos.

La Policía se encerró en los escaparates durante la noche, dejando que entraran en el local los malhechores, quienes al abrir los escaparates se encontraron á los agentes revólver en mano. Los policías esposaron á 22 indígenas.

Declararon que la banda tenía ramificaciones en Saffi, Kenitra y Casablanca.

PARTE OFICIAL

Madrid.—El parte oficial de guerra facilitado esta noche dice que no ocurre novedad en ambas zonas de nuestro protectorado.

DE BARCELONA

EL DESCUBRIMIENTO DE LA FALSIFICACION DE BILLETES

Barcelona.—Ampliando la información que comunicamos ayer acerca del descubrimiento de una falsificación de billetes de Banco, podemos agregar que el servicio lo realizó la brigada de investigación criminal.

Uno de los agentes de dicha brigada se trasladó á Lérida, hospedándose en el Hotel Palace, donde se hizo pasar por un viajante de comercio.

El agente comprobó que en el hotel se recibían cartas á nombre de Roberto Ragasoni, residente en Barcelona, el cual, según averiguó también el policía, se hallaba en Lérida usando el nombre de Ramón Malet.

Este individuo desapareció poco después, y se trasladó á Barcelona.

El domingo se procedió á su detención, ocupándosele ocho billetes de 5.000 reis del Brasil, completamente nuevos, y medio billete, también brasileño, cortado de manera irregular.

El falsificador recibía telegramas y cartas del Brasil.

También se practicó un minucioso registro en el domicilio del detenido, encontrándose una maleta con paquetes de cartas y billetes del Brasil.

Se hallaron también varios baúles de doble fondo, y bandejas para los mismos llenos de billetes y documentos, dispuesto todo ello para trasladarse al Brasil.

EL PROXIMO VIAJE DE PRIMO DE RIVERA

El alcalde ha manifestado que á principios de junio vendrá á Barcelona el general Primo de Rivera.

Aun cuando no ha manifestado el objeto del viaje, parece que obedece al deseo del jefe del Gobierno de asistir al homenaje que se tributará al general Barrera.

Santiago García Quintanilla
Medicina general. Especialista en huesos, músculos y articulaciones.
Consulta de 11 á 1.—Burgos, 3, 2.° dcha.

LOS ACTOS EN CONMEMORACION DEL ANIVERSARIO DE LA CORONACION DEL MONARCA

PRIMO DE RIVERA, EN "LA NACION"

Madrid.—El diario oficioso dedica varias planas de su número de esta noche al vigésimoquinto aniversario de la coronación de don Alfonso.

En la primera plana, y en una orla, publica un retrato del Rey.

El artículo de fondo es del general Primo de Rivera. Trata del mantenimiento de la neutralidad por España durante la guerra europea.

Elogia la neutralidad, y añade que esto no quiere decir que sea una política siempre absolutamente acertada desentenderse del terrible momento en que la humanidad, aun tan absurdamente imperfecta, acude á las armas para la defensa del derecho, de los ideales ó de las ambiciones; pero en el caso de estar España ajena á los problemas que se ventilaban, libre de compromisos, dolida por recientes frialdades y abandonos, desgastada de recursos y escéptica de espíritu, hubiera sido criminal insensatez llevarla á la guerra.

Pidamos á Dios que aleje los peligros y que los Gobiernos no cometan imprudencias é injusticias; pero si el caso llega hay que sucumbir al sino histórico y para vencer salvar con el sacrificio de la vida el decoro nacional y llevar el esfuerzo máximo hasta el heroísmo. Pero, ¡bendita sea la paz!

En el resto de las planas se publican artículos de todos los ministros, varios representantes del Cuerpo diplomático, alcaldes y presidentes de las Diputaciones elogiando las dotes del Rey en todos los ramos del saber.

F. Llerandi García
Especialista enfermedades del aparato digestivo.—Rayos X.—Medicina general.
Consulta de 9 á 1 y de 4 á 6. Calle del Peso, número 9.
Avisos: teléfonos 1803 y 3251.

LAS RECEPCIONES EN PALACIO

A las dos de la tarde comenzaron las recepciones en Palacio.

Primero recibió el Rey al Gobierno, luego á los capitanes generales y después á los Caballeros del Toisón de Oro.

Seguidamente se formó la comitiva regia, dirigiéndose al salón del Trono.

En el estrado tomaron asiento, en sus respectivos sitiales, el Rey, que vestía uniforme de capitán general; la Reina doña Victoria Eugenia; la Reina doña María Cristina; los infantes, y altos palatinos.

Al lado del Rey se colocó el Gobierno y la Casa militar del Monarca.

También se hallaban en el lugar correspondiente los Grandes de España.

La recepción general empezó á las tres de la tarde, resultando lucidísima.

Primero desfilaron los elementos militares, figurando entre ellos muchos generales y nutridas representaciones de los Ministerios de Marina y Guerra, y Comisiones de todos los Cuerpos de la guarnición.

Luego desfilaron las Comisiones de los demás centros ministeriales, del Tribunal Supremo, del Colegio de Abogados, presidida por el ex ministro señor La Cierva; Comisiones de las Academias, Universidades é Institutos, Cuerpo diplomático y demás representaciones.

La recepción terminó después de las cuatro de la tarde.

Luego se celebró la recepción de damas de corte, entre las que figuraban las esposas de los embajadores y diplomáticos acreditados en Madrid.

Finalmente tuvo lugar el besamanos de la servidumbre de Palacio.

Durante la recepción, las Bandas militares, situadas en la plaza de la Armería, ejecutaron un escogido programa.

El acto terminó después de las cinco de la tarde.

LOS ACTOS EN PROVINCIAS

Madrid.—De todos los puntos de España se reciben noticias dando cuenta de haberse celebrado brillantes recepciones y otros actos para conmemorar el 25 aniversario de la coronación del Rey.

DESCUBRIMIENTO DE UNA LAPIDA

Barcelona.—En la Casa Consistorial se ha celebrado el acto de descubrir en el Salón de Ciento la lápida conmemorativa del 25 aniversario de la coronación del Rey.

Asistieron las autoridades y numerosas personalidades.

El alcalde pronunció un discurso haciendo constar que Barcelona había compartido el júbilo de las demás regiones españolas por cumplirse el 25 aniversario de las bodas de plata del Rey con la Corona.

Hizo calurosos elogios de la Reina madre, y terminó dando vivas al Rey.

A continuación se descorrió la cortina que cubría la lápida. Sonaron grandes aplausos.

La Banda de música interpretó la Marcha Real.

La conmemoración del aniversario de la coronación en el extranjero.

Madrid.—De varias poblaciones del extranjero dan cuenta de algunos actos con los que se ha conmemorado las bodas de plata del Rey de España con el Trono.

En Atenas se cantó en la Catedral católica un Te Deum, asistiendo á la ceremonia religiosa el presidente de la República, el jefe del Gobierno, los ministros, el Cuerpo diplomático y varias Comisiones militares.

Los periódicos griegos dedican calurosos elogios al Rey de España.

En el templo de Santa Catalina, de Roma, actual iglesia nacional, se cantó por el cardenal Gasparri un "Te Deum". Asistieron, además de esta alta dignidad eclesiástica, los cardenales Merry del Val y Ragonessi; los embajadores de España en el Quirinal y el Vaticano, conde de la Viñaza y marqués de Magaz; personalidades de la colonia española y de la aristocracia romana, y numeroso público.

"Il Messagero" dice que Mussolini ha interpretado en su mensaje el sentir de todos los italianos.

Italia sigue con simpatía el progreso de España bajo la acción del Rey y la vigorosa actuación de Primo de Rivera. Termina haciendo votos por la prosperidad de España y la felicidad de la real familia.

De Budapest dicen que para celebrar el XXV aniversario de la coronación del Rey de España, se ha celebrado una misa solemne, á la que asistieron los miembros de la familia Hasburgo, ministro de España, cónsul general y otras personalidades.

VÍAS URINARIAS - SECRETAS (DIATERMIA)
D. Solís Cagigal
Médico por oposición de la higiene y profilaxis de las enfermedades venéreo - sifilíticas en Santander.
Consulta de 11 á 1 y de 3 á 4 y media.
SAN JOSÉ, 11 (HOTEL).

La fiesta nacional.

BECERRADA EN BILBAO

Bilbao.—Con un lleno hasta los topes se ha celebrado esta tarde una becerrada. Los matadores eran los jóvenes diestros Chapet, Maravillas y Chiquito de la Audiencia.

Maravillas fué cogido y zarandeado por el segundo de la tarde todas las veces que metía el capote. El bicho le dió un fuerte palizón, y el diestro tuvo que ser llevado á la enfermería.

Chiquito de la Audiencia, que tuvo que matar tres toros, estuvo superior con el capote, la muleta y el estoque.

Chapet gustó mucho.

Chapet y Chiquito de la Audiencia fueron sacados en hombros.

CORRIDA SUSPENDIDA

Madrid.—A causa de la lluvia ha tenido que ser suspendida la corrida extraordinaria que debía celebrarse esta tarde.

Se ha aplazado hasta pasado mañana.

NOVILLADA EN BARCELONA

Barcelona.—En la plaza de toros de Las Arenas, y con una entrada superior, se ha celebrado una novillada, lidiándose ganado de Darnaude.

En el primero estuvo Susoni valiente con el capote y la muleta. Mató de una buena estocada y un descabello.

Segundo.—Palmeño hace una faena breve y mata de una entera.

Tercero.—Carmelo Dusquella se luce con el capote y hace una faena regular. Mata de tres pinchazos, media desprendida y un descabello.

Cuarto.—Comienza á llover. Susoni hace una faena artística, que remata con media superior.

Quinto.—Palmeño está valiente y adornado con el capote. Hace una faena breve y se deshace de su enemigo de una corta y otra tendida.

Sexto.—Dusquella hace una faena de aliño y mata de un pinchazo y una bien colocada.

EL ESTADO DE GITANILLO INSPIRA TEMORES. — LA TRANSFUSION DE LA SANGRE.—PROCEDIMIENTO A LO YANQUI PARA BUSCAR A UN MEDICO

Madrid.—Durante todo el día de hoy han desfilado por el sanatorio del Perpetuo Socorro, donde se asiste á Gitanillo, numerosísimas personas, para interesarse por el estado del espada aragonés herido.

A la una de la tarde vió á Gitanillo el doctor Segovia, limitándose á renovar el vendaje; pero sin practicar ninguna cura.

Al saberse que era necesario hacer una operación de transfusión de sangre, que el estado de Gitanillo hacía indispensable y urgente, se ofrecieron para ello el espada Dominguín, el banderillero Boni, el ex novillero Aragonés y dos vecinos de Ricla, íntimos amigos del herido.

Todos ellos se hallaban en el Sanatorio desde primera hora de la tarde, esperando la decisión del doctor.

Han mandado á preguntar al sanatorio, interesándose vivamente por el estado del enfermo, la infanta Isabel, el general Primo de Rivera y el embajador de Cuba.

Los diestros Márquez, Gallo, Pablo Lalanda, Nacional, Lagartito y Fuentes Bejarano, los empresarios de la plaza de toros y varios apoderados, han pasado casi toda la tarde en aquel establecimiento quirúrgico, esperando á ver si se hacía la operación al diestro.

El teléfono ha estado funcionando incesantemente, pues son innumerables las personas que han pedido noticias.

El aparato se halla muy cerca de la habitación donde está Gitanillo, por lo cual el diestro oía perfectamente las conversaciones.

Cuando alguien le preguntaba por su estado decía el herido: Sigo igual, como decís vosotros.

A las seis y media de la tarde llegó el doctor Segovia, quien en seguida extrajo algunas gotas de sangre de las cinco personas que habían ofrecido la suya para la transfusión.

Poco antes de las siete salió el afamado facultativo del laboratorio. Se mostraba muy contrariado.

He examinado la sangre de las cinco personas que se han ofrecido—dijo—y ninguna sirve. Todas ellas son flojas, y lo que se necesita para la transfusión es una sangre fuerte.

Como la operación debe hacerse con urgencia, es preciso que se vaya á buscar á mi ayudante el doctor Butón, el cual prestará su sangre para efectuar la transfusión.

Inmediatamente salieron algunas personas para buscar al ayudante del doctor Segovia.

Al preguntarle algunas personas de la intimidad del herido, dijo el doctor que su impresión era pesimista. Añadió que encontraba peor á Gitanillo y que le preocupaba mucho que el diestro no pudiera esputar, lo que era síntoma de una grave complicación.

Las gestiones para encontrar al doctor Butón resultaban infructuosas, pues no se le halló en su domicilio ni en el Casino donde solía concurrir.

Poco después se logró averiguar que había ido al Real Cinema.

Se preguntó á los porteros y á los acomodadores si le conocían, pero éstos dijeron que no.

Entonces se ideó un recurso original.

Se escribieron unas líneas, en las que se decía que urgía la presencia del doctor Butón en el Sanatorio del Perpetuo Socorro, é interrumpiéndose la proyección de la película se proyectó este letrero en la pantalla.

Entonces se vió que un caballero se levantaba de una de las butacas y salía rápidamente.

Era, en efecto, el doctor Butón, quien en un auto se dirigió á toda prisa al Sanatorio.

Cuando llegó eran poco más de las ocho.

Sin pérdida de tiempo se procedió á la operación de la transfusión de sangre, que duró media hora, y se hizo con absoluta normalidad.

Se extrajeron al doctor 250 gramos de sangre.

Gitanillo quedó mucho más tranquilo después de la operación, y se sentía muy aliviado.

El doctor Segovia se negó á hacer nuevas manifestaciones. Solamente dijo que persistía la gravedad.

La noche la ha pasado el diestro con relativa tranquilidad.

Sin embargo, la impresión dominante es pesimista.

Angel Ruíz Zorrilla
VIAS URINARIAS—SECRETAS—CIRUGIA GENERAL
Consulta de 11 á 1 y de 5 á 6 tarde.
Plaza Vieja, 2.-Tel. 3686

Del extranjero.

LAS EXCAVACIONES EN HERCULANO

Nápoles.—Esta mañana, con asistencia del rey, del ministro de Instrucción pública, de las autoridades y de una multitud de personalidades é invitados se celebró cerca de Portici la ceremonia de inaugurar la reanudación de las excavaciones para desenterrar la ciudad de Herculano, que, como la de Pompeya, quedó bajo la lava del Vesubio cundo la memorable erupción.

En el sitio designado, frente á la tribuna real, varias cuadrillas de obreros, con las máquinas perforadoras preparadas, esperaban la orden de comenzar los trabajos.

El director general de Bellas Artes dijo que se comenzarán las excavaciones horizontalmente y desde la parte alta de la población, procediéndose inmediatamente á la restauración.

Terminado el discurso sonó una sirena, y las cuadrillas de obreros comenzaron el trabajo, que continúa sin interrupción.

A. Vallina Palacio
APARATO DIGESTIVO
Consulta de tres á cinco, Burgos, 1, 2.°

COMBATE ENTRE LOS LIBERALES DE NICARAGUA Y LAS TROPAS YANQUIS

Londres.—Dicen de Managua que se ha trabado un combate entre las fuerzas liberales que se negaron á rendir las armas y un destacamento norteamericano. Murieron el capitán yanqui Buchana y un marinero, y resultaron varios heridos. Los liberales tuvieron seis muertos y setenta heridos.

Se asegura que las fuerzas liberales se disponen á atacar un campamento norteamericano. En la América Central aumenta la indignación contra los yanquis.

REFUERZOS A CHANG-SO-LING

Pekín.—Los generales disidentes que operaban por su cuenta en el frente de la provincia de Houph, se han unido á las tropas de Chang-So-Ling. Este les ha confiado el mando de los ejércitos de Mudken, los cuales reforzarán las tropas enviadas contra Hankeu.

Dr. VAZQUEZ ANDIANDE
Partos y enfermedades de la mujer.
Cirugía y medicina de esta especialidad.
RAYOS X.—DIATERMIA
San Francisco, 21, 1.°, de once á una.
Teléfono 2321.

M.E.C.D. 2017

Notas financieras.

EL IMPUESTO UNICO SOBRE LOS AUTOMOVILES

Los servicios públicos automovilísticos causan algún perjuicio á las Empresas ferroviarias, pero son muy útiles, principalmente para las gentes de los pueblos rurales. El nuevo "impuesto único" que se tendrá que abonar por los vehículos destinados á estos transportes, va á resultar una carga abrumadora. Los ómnibus pagarán, por cada vehículo que no exceda de quince asientos, 874 pesetas, y por cada asiento más, 58, de cuota anual. Los camiones de mercancías pagarán 515 pesetas por tonelada de capacidad de carga, y si llevan remolque, éste pagará el 50 por 100 de lo que el coche motor. Este tributo, para los camiones y para los ómnibus, es una carga demasiado pesada. Si no se modera esta tributación excesiva, los dueños de camiones dedicados al transporte de mercancías optarán por venderlos, para volver al anticuado sistema de tracción animal, con las consiguientes desventajas para la conservación de las carreteras.

Y la Prensa, expresando el deseo de quienes poseen esos vehículos, dice que es necesario que los encargados de redactar el reglamento para la aplicación del impuesto único "tengan en cuenta los múltiples aspectos de este problema y las razonables exigencias de las industrias que para intensificar su producción y abaratarla han recurrido á la tracción mecánica". "Si ahora el Estado—dice un colega—, ante la necesidad de arbitrar recursos para la construcción de los llamados "firmes especiales", se ve obligado á elevar la tasa, aun antes de que esas rutas puedan ser utilizadas, ha de hacerlo de modo que lo excesivo del gravamen no mate en flor actividades que nos van poniendo á tono con la vida de los grandes pueblos."

LA EMIGRACION DE CAPITALES

¡Impuestos y más impuestos!... Esto será muy conveniente para el Tesoro, pero si perjudican con exceso esos tributos á las industrias, se causará un sensible daño á la nación. Lo que está ocurriendo con los capitales españoles es harto alarmante. ¡El dinero emigra, se va de España, por temor á los tributos! Hace algún tiempo que las Bancas de Holanda y de Suiza son favorecidas por la afluencia de depósitos de valores cuya propiedad es de españoles. Mientras los demás países crean dificultades, Suiza y Holanda les dan todo género de facilidades á los capitalistas. Y se dice que el director de un Banco suizo ha venido á España á visitar personalmente á muchos españoles acaudalados y les ha explicado los motivos de que les resulte muy conveniente, muy ventajoso, depositar en ese Banco su dinero. Esta voz de alerta dan las publicaciones financieras: "Es contraproducente apretar excesivamente los tornillos fiscales, porque el capital, que generalmente es tímido, al verse hostigado, huye, y sobreviene esa evasión del dinero, que entraña un perjuicio, tanto para el país como para el Tesoro."

EL TRANSPORTE FERROVIARIO DEL CARBON

Estudiando "el problema del carbón" dice "La Semana Financiera" que toda la posible política carbonera de España gira alrededor del eje de los precios, y todas las combinaciones administrativas deben procurar que el precio de los carbones nacionales se abarate. Sin esto, no se podrá pensar en la exportación ni las industrias podrán soportar el encarecimiento que las ocasiona en su fabricación el consumo obligatorio del carbón nacional. El régimen interino de primas otorgadas por el Tesoro público á la producción y de obligatoriedad del consumo de carbón nacional en muchas industrias, acabará por ser demasiado oneroso y fracasará si los precios de este combustible no mejoran. Y el consorcio de producción entre el Estado y las Empresas mineras, que como solución definitiva se acaricia, tampoco llegará á fructificar mientras en los centros consumidores se mantenga la gran diferencia actual entre los precios del carbón inglés y los del asturiano. La citada publicación dice que si los ferrocarriles españoles transportasen el carbón nacional á los precios de 1914 y el inglés con las tarifas de 1927, para el consumidor resultaría, sobre poco más ó menos, á igual coste uno que otro. Es indudable que de un lado existe el interés, no sólo de la industria carbonera, sino de toda la industria en general, y de otro, la industria ferroviaria, aliada para su sostenimiento con el Tesoro público y que está en condiciones de ser compensada de mil modos por el perjuicio que se la pueda ocasionar al imponerla unas tarifas económicas para el transporte del carbón nacional.

LA BAJA DEL TIPO DE DESCUENTO

Se sigue hablando de la baja del tipo de descuento. En Inglaterra y en Francia, los tipos de descuento oficial han sido reducidos. En Inglaterra, del 5 al 4 ½ por 100, y en Francia, del 5 ½ al 5. El Banco de Suecia le ha reducido al 4 y el de Bélgica al 5 ½. Y se pregunta si convendría á nuestra economía nacional dar estado legal á este abaratamiento del dinero. Se tiene esto por indudable, aunque se hace notar que siempre nuestro tipo de descuento ha seguido la corriente internacional con menos flexibilidad que otros países, mucho más sensibles que el nuestro á los acontecimientos financieros.

VARIAS NOTICIAS

Dicen de Burgos que los ingenieros de la División de Ferrocarriles recorrieron en tren especial la sección Burgos-Cabezón de la Sierra, del ferrocarril Santander-Mediterráneo, efectuando el reconocimiento y la recepción definitiva de la línea, condición necesaria para autorizar su apertura al tráfico, encontrándolo todo á satisfacción y felicitando á los ingenieros de la Compañía, señores Smith, Aguinaga, Casado, Sánchez Pérez, Delcloux y Bayton.

—Ha sido aprobada por el Gobierno la acuñación de monedas de 25 céntimos, de cuproníquel, en cantidad de seis millones de pesetas. Estas monedas tendrán un taladro circular entre las cifras 2 y 5.

—El Tribunal de la Hacienda pública ha convocado á las agrupaciones de Cámaras de Comercio é Industria, Agrícolas, de la Propiedad, Asociaciones de profesiones liberales y Asociaciones obreras para que designen dos delegados y un suplente cada una, que formarán parte del Consejo interventor de las cuentas generales del Estado, respecto de las de 1925-26.

—La Empresa de las minas de Ríotinto, según se dice, va á transformar la actual Asociación internacional de productores de pirita, en el sentido de rebajar el precio del producto, para competir con la producción de azufre americano.

—Bolsa de Madrid.—Quedó la Deuda interior á 69,95. Ultimos cambios: francos franceses, á 22,40; suizos, á 109,80; belgas, á 79,20; liras, á 30,90; libras esterlinas, á 27,70; dólares, á 5,71; marcos oro, á 1,35.

—El embajador de Alemania en Madrid ha dicho á un periódico que respecto á la conversión de los empréstitos alemanes, ha habido un error de interpretación entre muchos tenedores de marcos papel, porque la conversión se refiere solamente á los empréstitos de rentas públicas alemanas, pero no á los billetes de marcos papel, marcos en cuenta corriente y cheques. Para estos últimos valores no hay ninguna esperanza, según dice el embajador, de una revalorización mayor de la prescrita por la ley, ó sea de un marco oro por un billón de marcos papel.

—La Papelera Española obtuvo en 1926 unas utilidades líquidas que ascendieron á 4.714.723 pesetas. El dividendo repartido fué del 8 por 100.

—En la junta de accionistas de la Compañía del Ferrocarril de Madrid á Zaragoza y Alicante, se acordó fijar en 22 pesetas, libres de impuesto, el dividendo por acción, correspondiente á 1926, y en 6'50, libres de impuestos también, el dividendo suplementario por acción.

—La Sociedad Anónima de Seguros "Crédito Español", dedicada al ramo de enfermedades, se ha declarado en liquidación voluntaria.

—Hablando de las tarifas de los comisionistas de Aduanas, dice la "Revista de Economía" que "el comercio español debe tener en cuenta que la Comisión del comisionista de Aduanas nada, ó muy poco, representa en el conjunto de gastos de las mercancías, y debe comparar aquélla con el riesgo y el quebranto que supondría el despacharlas los comerciantes, nada avezados á tales trabajos, cada día más difíciles".

Pequeña gripe, gran daño.

La gripe, aun siendo poco grave, con dificultad suelta su presa. Agota las fuerzas, desgasta el organismo, altera la composición de la sangre y hiere profundamente el sistema nervioso. Por consiguiente, en caso de gripe es indispensable recurrir á las Píldoras Pink para restablecer las fuerzas, purificar y regenerar la sangre y tonificar los nervios. No hay nada como las Píldoras Pink para dar nuevas fuerzas á los temperamentos debilitados y restablecer el buen funcionamiento de todos los órganos.

Srta. Carmen Estragues (Gl. Ernest.)

La señorita Carmen Estragues, que vive en Barcelona, calle Botella, 16 duplicado, 1.º 1.ª, se expresa en estos términos: "A consecuencia de un violento ataque de gripe, me hallaba grandemente fatigada, habiendo llegado á tal debilidad que no lograba reponerme, sufriendo sin interrupción de dolores de cabeza y en todo el cuerpo. Por completo había perdido el apetito, y con dificultad digería lo poco que conseguía comer. Habiendo leído diferentes testimonios de curaciones obtenidas por las Píldoras Pink, me decidí á una cura con ellas. Tengo viva satisfacción en reconocer que las Píldoras Pink me han restablecido por completo. Se me han quitado los dolores, he recuperado las fuerzas y de nuevo tengo buenas ganas de comer."

Este despertar del apetito, este buen funcionamiento del estómago, son los primeros síntomas de la acción poderosa ejercida por las Píldoras Pink. Poco á poco se siente uno más ágil, más á gusto y más vivo.

Las Píldoras Pink son un reconstituyente perfecto, un remedio de rara eficacia contra la anemia, clorosis, neurastenia, debilidad general, alteraciones del crecimiento y de la edad crítica, dolores de estómago, dolores de cabeza, irregularidad de los períodos.

Se hallan de venta en todas las farmacias, al precio de cuatro pesetas la caja.

GANADEROS

Ayer, día 17, llegó á este puerto el vapor BATAVIER, con un lote de 60 terneras, de doce meses; 10 novillas abocadas á parir; diez toros sementales, elegidos; ocho con carta de origen, importados de Holanda por los hermanos Laureano y Francisco Revuelta, de Vega de Pas. Dicho ganado estará en el Depósito franco los días reglamentarios, donde estará á la venta.—**Revuelta.**

¡Yo estoy satisfecho de la vida!

desde que no he vuelto a padecer de

Estómago

gracias al uso del

DIGESTÓNICO

De venta en farmacias y droguerías

EL SINCERO AMOR AL NIÑO

LO QUE DESEAN QUIENES DE VERDAD LE QUIEREN

¿Tienen los niños muchos amigos "verdaderos" entre las personas mayores? Nos hacemos esta pregunta, sin respuesta pagada, porque en el amor al niño vemos que no es todo sinceridad, y, por tanto, ¡no es oro todo lo que reluce! Al niño se le mima, en el propio seno del hogar, bastante más de lo que se le educa. La puericultura "familiar" en pocos hogares ha penetrado y los señores médicos especializados en las dolencias infantiles, se cansan de decir inútilmente á las madres amantísimas, pero ignorantes, que son ellas las culpables de muchos de los trastornos que rápidamente quebrantan la salud de los pequeñuelos.

Si no se cuida inteligentemente de sus tiernos cuerpos, se cuida bastante menos de sus espíritus inconscientes. Y parece que los padres y las madres tienen á gala el exhibir la precocidad infantil, que no es otra cosa que un prematuro despertar de las facultades mentales, que puede acarrear muy sensibles consecuencias. Y no hablemos de esas mamás que llevan á sus criaturas, todavía en el período de la lactancia, á los espectáculos, generalmente á que los pobrecitos nenes molesten al público con sus gemidos ó con sus rabietas. Y aquí de la ocurrencia de un espectador irascible, que protestó en mala forma en un teatro.—"¡Que se calle ese chiquillo!"—"¡No puedo hacerle callar!—contestó la madre.—"Pues siéntate encima de él!"—exclamó el espectador, con todas las intenciones perversas de un Herodes.

Esta costumbre de llevar á los niños de corta edad á los teatros y á los cines, es de las más censurables. Si las criaturas lloran cuando se les deja en casa, cuando no se les lleva á los espectáculos, es porque se les ha acostumbrado á ir. Si nunca hubieran ido, ni de la mano ni en brazos, ni á los tres años ni á los cuatro ni á los cinco, no sentirían las criaturas el deseo de presenciar unas cosas que ni entienden ni les importan nada. El hecho de someter á un niño á la tortura de aspirar la atmósfera viciada de los salones de espectáculos, es una torpeza, ¡ó una majadería!, que suele costar muchas inquietudes, y aun muchos suspiros y muchas lágrimas.

En Madrid existe una benemérita Asociación titulada "Los Amigos del Niño", y esta Sociedad, en una reciente junta general, ha acordado pedir al Gobierno que se prohiba la asistencia á los espectáculos á todos los niños menores de ocho años. "Los de ocho á quince—dice la Asociación—podrán asistir, pero sólo cuando vayan acompañados de sus padres, ó de sus tutores." Y se desea que las obras, de cine ó de teatro, que vayan á ver los niños, hayan sido sometidas previamente á la Junta de Protección á la Infancia. He aquí el aspecto moral de la cuestión, que ofrece otro aspecto menos espiritual ¡y puede que más temible!

Los niños pequeños, de menos de ocho años muchos de ellos, van solos al cine, ó van en compañía de sus amiguitos. Cuando ha querido la Desgracia que un cine se incendiase ¿quiénes han sido las primeras víctimas? Las débiles criaturas, acaso arrolladas brutalmente, cruelmente, por las personas mayores, al grito de "¡Sálvese el que pueda!"... ¡Que no se nos olvide aquel tristísimo desfile de ataúdes blancos, que presenció el vecindario de Bilbao, por las fatales consecuencias del incendio de un cinematógrafo!...

No agotemos el tema... Llamemos una vez más á las puertas de los corazones sentimentales y pidámosles la limosna de un poco de sincero amor al niño, para que ella sirva de estímulo y de apoyo á quienes solicitan la adopción de medidas gubernativas que defiendan la integridad de la salud física y mental de los tiernos pequeñuelos.

Casas de nueva instalación

Ofrecemos á precios ventajosos Colchones Tapizados, de Lana y Borra; Sábanas, Mantas, Colchas, Almohadas, Cortinajes, Mantelería, Ropa de Cocina y Limpieza.—Se facilitan presupuestos gratis.—Precios especiales para partidas.

LOS LENCEROS, Príncipe, 3, y Arcillero, 10, Tel. 3334, Santander.-Sucursal, Blanca, 5, Tel. 1670.

Se confecciona ropa interior para señora, niños y recién nacidos.

LAS MIL Y UNA TARDES

¡DE LA COPLA A LA TRAGEDIA!...

—Vengo notando que también en las bellas artes de la mendicidad se opera una radical transformación. ¡Todo progresa! ¡Todo se pule ó se refina! Desaparece el pordiosero, que pedía "una limosna por el amor de Dios" y le sustituye "el pobre obrero sin trabajo, cargado de familia"... No se invoca á la santa Caridad. ¡Se pide en nombre del altruismo!...

—Pero á ese "obrero sin trabajo" se le dice: "Póngase usté á sallar esas patatas, y le daré la comida y un par de pesetas." El obrero dirá que está afónico, ó reumático ó debilitado por las hambres... ¡Quiere la perra, y seguir camina que camina, en busca de lo desconocido!...

—No hay, pues, tales obreros sin trabajo en la inmensa mayoría de los casos.—"¿Qué oficio tienes?" se les pregunta. Y dicen lo primero que se les ocurre: estucador ó tenedor de libros. Son unas víctimas del paro forzoso y si ven resistencia en el donante, hasta puede que hablen de las reivindicaciones sociales, y digan: "¡Todos tenemos pescuezo!..." Esto pasa ahora. No tardará en penetrar un mendigo en una casa aldeana y decir: "¡Dadme de comer! ¡Y pronto, que tengo prisa!..."

—Y se le alimentará, no por miedo, sino porque también el caritativo va comprendiendo que es una obligación sagrada esa de socorrer al prójimo. Aparte de que, así, socorriéndole bien, se evita que el pobre, al recibir un mendrugo mísero, vuelva la espalda bruscamente, diciendo, y no en voz baja: "¡Valiente gentuza!..."

—¿Qué misterio se encierra en el espíritu inquieto de un mendigo á la moderna? ¿El de Diógenes el Cínico, de quien se dijo que á través de sus harapos se le veía el orgullo?... ¿Será verdad que consiste la sabiduría en vivir conforme á la naturaleza, despreciando las riquezas y las convenciones sociales?... Estos mendigos de ahora ¿serán unos filósofos?... Un cuproníquel le dí á uno, en la carretera... Era un anciano que llevaba á cuestas un saco lleno de zoquetes... Porque ya sabe usté que el zoquete abunda en algunos términos municipales... El viejo díjome: "¡Que me dé usté muchas limosnas como esta!"—"¿Qué opina usté de la vida?"—le pregunté. Y me contestó, gravemente, como quien falla:—"¡Que hay Directorio para rato!..."—¡Ya no hay pobres de aquellos que cantaban romances de ciego y coplas alusivas!...

—Hay mendigos y mendigos. Raro es el que dice, al recibir unos mendruguetes: "¡A pan duro, diente agudo!..." Esos pedazos de pan algunos los venden y otros los cambian por vino... Y mendigo hay que se los lleva á su casa, porque la tiene, y con ellos nutre á su gorrino. Y este pobre de pedir realiza una transformación sumamente alimenticia. Convierte los mendrugos presentes en futuras chuletas de cerdo. Bien puede afirmar que le han echado á pedir los de la vista baja... Pero á este profesional de la mendicidad se le puede descubrir el truco, diciéndole: "¡Usté no es un indigente! ¡Usté es un modesto fabricante de tocino!..."

—A un mendigo se le regala un traje usado, pero todavía presentable, y de los de abrigo. O lo guarda ó lo vende. Pero no se lo pone. Porque comprende que los harapos son el uniforme de la mendicidad... Y es que durante siglos y siglos, han despertado en las almas al sentimiento caritativo ¡los trapos viejos!... Y usté comprenderá que es inexplicable esto de que la caridad acuda al trapo...

—Un pobre decorosamente vestido no inspira lástima.

—Y por eso cultivamos una compasión que nos entra por los ojos, y nada más que por los ojos... Por eso hay úlceras de cera, que se colocan en un brazo ó en una pierna los mendigos de romería, para causar cierta sensación en las almas buenas... Y por eso, un amigo mío, llegó de tal manera á desconfiar de la mendicidad, que en la romería de Latas le dijo á un pordiosero á quien le faltaba uno de los remos inferiores: "¡A mí no me convences, méndigo! ¡Tú tienes la otra pata en casa!..."

—El mendigo musical era el más simpático de todos... "¡Aquí está este pobrecito, que vive de la caridad!... ¡Tipitipití!... ¡Tipitipitán!..." Era un pobre que, alegrándose él, nos alegraba á todos cuantos le oíamos, y que sobrellevaba su miseria con la ayuda del divino arte... Pero hoy se quiere imponer el mendigo trágico... Ese que dice: "Señorita! ¡Llevo dos meses sin trabajo! ¡Si no se me socorre, me tiro al río!..." La señorita le da un par de reales y el mendigo filósofo se va camino de la tasca próxima, diciéndose: "¡No hay quien no sude cuando se masca la tragedia!... ¡Todos tenemos pescuezo!..."

NOSTRADAMUS

NOTAS LOCALES

EL DIA

Pobre ha de ser hoy la sección. El hecho histórico que ayer se conmemoró cerró los centros oficiales—cantera inagotable de noticias—, haciendo que regresásemos al periódico con las cuartillas en blanco.

Y lo hemos hecho huyendo de la lluvia que, en las últimas horas de la tarde, ha caído copiosamente, desluciendo los actos preparados y obligando á la suspensión de algunos, entre éstos el concierto de la Banda municipal de música, tan ansiosamente esperado. ¡Sabido es cuánto se ambiciona lo que, debiendo disfrutar, se nos niega!

Se recogieron precipitadamente las colgaduras y los tapices que engalanaban los balcones, y la lluvia, que refrescó la atmósfera, excesivamente calurosa, llevó un poco de animación á los salones de espectáculos, que se vieron bastante concurridos.

Pasadas estas fiestas, se volverá á la normalidad, se reanudará el trabajo y éste traerá un poco más de interés á las columnas de los periódicos. El trabajo es fecundo y sus beneficios á todos alcanzan.

Entre las noticias que han venido de la corte con motivo del XXV aniversario de la coronación del Rey, ha figurado una que ha sido muy comentada. Nos referimos á la donación del ilustre marqués de Valdecilla para la Ciudad Universitaria.

Para cuantos, desde nuestra pobreza, contemplamos los grandes centros financieros, el Banco de España —que en nuestro desconocimiento de la realidad le suponíamos erigido en el punto central de una gran mina de la que, como de un fondo insondable, brotan constantemente fajos de billetes y lingotes de oro— le considerábamos como el fondo común del capitalismo español, que se encierra en sus arcas enormes, y con cuyo contenido podrían cargarse todos los barcos mercantes del país. ¡Figúrese, por tanto, nuestro asombro al ver que al llamamiento del Monarca para la creación de la Ciudad Universitaria respondía el gran centro de finanzas con un donativo de 100.000 pesetas, y el marqués de Valdecilla, nuestro ilustre paisano, con 200.000!

La diferencia nos ha llenado de asombro y, dentro de esa misma ignorancia que confesamos, al mismo tiempo que nos confundía el pensar hasta dónde llegará la fortuna del prócer insigne, hemos sentido también —¿por qué no decirlo?— cierta satisfacción, satisfacción y orgullo de montañeses, al apreciar cómo un paisano, un montañesuco, ha doblado la cantidad que para un fin elevadísimo y un ideal cultural ha donado el más fuerte centro financiero de nuestro país.

Y como lo sentimos, lo declaramos.

LOS MAQUINISTAS HABILITADOS Y PATRONES DE CABOTAJE

Acompañados del presidente de la Federación Obrera Montañesa, don Bruno Alonso, visitó ayer al presidente del Gremio de Pescadores, don Fausto Villalante, una Comisión de maquinistas habilitados y patrones de los barcos pesqueros de este puerto.

El objeto de la entrevista tenía relación con la situación creada al personal de una pareja con motivo de negarse los fresqueros y vendedores de pescado á comprar el pescado de la referida pareja, actitud esta motivada á un lamentable incidente surgido entre el antiguo dueño y el que en la actualidad usufructúa la propiedad de los barcos.

Don Bruno Alonso se lamentó de que las diferencias existentes entre dichos señores las sufriera el personal de los barcos, á los cuales se suspendía en virtud de que, al no adquirirse el pescado, la pareja tenía que ser amarrada.

El presidente del Gremio de Pescadores, reconociendo, por su parte, la razón que asiste á los comisionados, y lamentando, como todos, lo ocurrido, prometió intervenir inmediatamente en favor de la tripulación, que en el caso concreto es á la que directamente se perjudica.

CARTA DE UN ASILADO

Recibimos la siguiente carta:

"Señor Notalocalizador: Ha sido una verdadera lástima que ese tan leído diario no haya enviado un redactor al "chalet" que en Calzadas Altas ocupamos los asilados de La Caridad. Era nuestro deseo que EL CANTABRICO diera cuenta del menú con que fuimos obsequiados, con motivo del 25 aniversario de la coronación del Rey, por parte del excelentísimo Ayuntamiento, según acuerdo de éste.

Para su conocimiento nos permitimos enviarle estas cuatro ó más líneas, para participarle la opípara comida con que festejamos el fausto acontecimiento. Véase: Ragut de ternera con guisantes á la ful. Canarios rebozados á la ídem. Vinos varios, todos de marcas existentes, y tabacos imaginarios.—Un asilado.

P. D.—Después de redactada esta nota nos informan que el camión que conducía el soñado menú volcó en la calle del Camelo. Los asilados, afligidísimos, nos hemos echado á llorar."

¡Sin comentarios!

NOTAS DEPORTIVAS

Una carta de un socio del Eclipse F. C. respecto á la fusión.

Recibimos la siguiente carta de "Un socio del Eclipse F. C.":

"Señor cronista deportivo de EL CANTABRICO.

Muy señor mío: Al no hacerlo, como han debido, otras personas más autorizadas de esta sociedad, me atrevo á dirigirme á usted para exponerle el criterio de la mayoría de los socios del Eclipse F. C. respecto á la proyectada fusión de nuestra sociedad con la Unión Montañesa. Esto reconocemos que sería un gran paso progresivo para la sociedad. Por eso somos, desde luego, partidarios de la fusión, y estamos todos dispuestos á cooperar con nuestro esfuerzo para que esa idea se convierta rápidamente en feliz realidad.

Hemos de confesarle que tropezamos con un obstáculo en el camino, cual es el de que prevalezca el nombre de nuestro equipo, pues, por razones de alta espiritualidad, aquél no puede desaparecer.

Si no subsistiera el nombre de nuestro equipo, creemos que éste desaparecería. Las razones no se le ocultarán ni á usted ni á la afición, ya que para la vida del club necesitamos, precisamente, de esa agradecida colaboración material que se nos viene prestando.

Si esto se aceptase. Si prevaleciese el nombre del querido Eclipse F. C., por nuestra parte consideramos que la fusión puede y debe realizarse, ya que los demás obstáculos serían vencidos. Por eso, como deportista, hago votos por que su idea sea pronto realizable, pues tanto deportiva como económicamente con tal fusión todos saldríamos ganando, ya que nos permitiría formar un primer equipo y un reserva en forma de poder acudir al campeonato con probabilidades de triunfo contra equipos frente á los cuales en la actualidad sólo podemos hacer una regular actuación.

Así pues, le ruego que no ceje en su empeño hasta conseguir la fusión por todos anhelada, para lo cual y para el desenvolvimiento de su elogiable obra me tiene á su incondicional disposición.

Se ofrece de usted atto. afmo. s. s. s., P. E., socio del Eclipse F. C."

* * *

Contestación inmediata. — Muchas gracias para el simpático firmante de la carta preinserta. La agradecemos porque viene á fortalecer nuestro criterio y á ser estímulo para continuar, con tesón, defendiendo la expuesta y necesaria defensa de la idea de fusión de los clubs ó reducción de éstos si es que se quiere salvar al deporte, que amenaza desaparecer, arrastrando con él importantes y muy respetables intereses.

La causa que P. E. señala para defender su criterio de que prevalezca el nombre de Eclipse F. C. no se nos ocultaba á nosotros. Por eso, en el primer artículo que escribimos exponiendo la necesidad de una fusión, sostuvimos, como principio fundamental para el desarrollo del proyecto, el respeto para el nombre de ese club que, por su situación moral y material, por sus campos y por su historia, lo merece.

La campaña, créanos P. E., sólo ha comenzado. Faltan aún muchos y muy irrefutables argumentos que exponer, y, decididos los cronistas deportivos á abordar resueltamente la cuestión y á salvar la vida del deporte, comprenderá que no nos hemos de detener en el intento ante ningún obstáculo, que, aun á costa de un gran esfuerzo, se pueda vencer.

A contener la impaciencia, por tanto, y á esperar confiadamente.—**Sollerius.**

RESULTADO DE DOS PARTIDOS

El domingo jugaron un partido amistoso los equipos Gimnástico, de Santander, y Rayo, de Miranda, encuentro que fué "menos interesante que el jugado en Zaragoza", logrando el triunfo los mirandistas, por el bonito score de cuatro á uno, marcado por el extremo izquierda, á quien le recomendamos más centros.

Se pudo apreciar que en los dos bandos faltaban algunos "internacionales", con lo cual hubiese sido aún más bonito el juego.

—También el domingo jugaron un partido, en los campos de la Albericia, el Gimnástico Santanderino y el Sanidad F. C., venciendo este último, por la "pequeñez" de diez á uno. De los diez tantos, uno fué de penalty.

El mejor de los veintidós fué el portero del Sanidad, Conrado Rebolledo.

ELLA A... EL

Te gusta, ¿verdad? ¡Pero te sorprende! Pues... no, no es nuevo, aunque lo parezca. Es el mismo traje perla de hace dos años; el verde del año pasado; hoy el precioso azul que ves, gracias á los famosos

Tintes WIKI

¡Cuántos años hace que, merced á esos

Tintes WIKI

siempre estreno y poco compro! Son los mejores.

Tintes domésticos WIKI

FAMOSOS POR SUS COLORES SIEMPRE PERMANENTES

En papeletas para teñir en caliente y en frío, en todas las droguerías.

Casas magníficas

para colchones, á 10,50 ptas.

MARTIN LANIZ, Atarazanas, 8.

CASA CALVO

Trajes de caballero á precios económicos

CONFECCION ESMERADA

SURTIDO INMENSO EN CAMISERIA

San Francisco, 19.-SANTANDER

Repostería VARONA

RICOS MERENGUES CON FRESA

MOSAICOS

JOAQUIN MADRAZO

MENDEZ NUÑEZ, 11. -- Teléfono 1181. -- SANTANDER

Automóviles de ocasión.

Es indudable que el mejor medio para vender y comprar es acudiendo á los grandes salones de la FERIA EXPOSICION, instalada en la calle de Bailén, 15, BILBAO, y cuya entrada es gratis.

NO COMPRAR NI VENDER SIN VISITARLA

M.E.C.D. 2017

La Casa de la Montaña, de Madrid.

INAUGURACION DE LA EXPOSICION DE ARTISTAS NOVELES MONTAÑESES

El pasado 14 del corriente tuvo lugar en la Casa de la Montaña la inauguración de la Exposición de artistas noveles montañeses.

En uno de los amplios salones de la Casa fueron los artistas colocando el fruto de sus sueños y trabajos, hasta formar un simpático conjunto, ante el cual hubo de pasar numeroso público y prestigiosas personalidades, tales como Concha Espina, Torres Quevedo, Ovejero, Victorio Macho, Ricardo León, Ricardo Bernardo, Quintín de Torre, Vázquez Díaz, Marisa Roesett y otros, los cuales se retiraron satisfechísimos de la obra incipiente y se despidieron dedicando halagüeñas frases á los autores, animándoles á proseguir la ruta empezada, convencidos de que estos noveles de hoy serán los pintores del mañana, á juzgar por lo que de sus obras se puede esperar.

Con lo que queda dicho, debiera bastar para expresar lo que justamente merecen los artistas noveles montañeses; mas yo, que estimo toda obra novel, por su mérito relativo—en contraposición al inicuo y ordinario proceder de nuestros tiempos—, ya que en el novel deben estar puestos precisamente los ensueños y esperanzas del presente para la realidad del porvenir, quiero extenderme unas líneas más, puesto que bien se merece el novel que se hable de él y se le dé alientos confiados en que llegará, porque si al novel se le interrumpe el paso y se le hunde para que nadie le vea, ¿qué va á ser del arte en el porvenir? Si al arte en general se le monopolizara, como casi se viene haciendo, ¿qué sería de los pueblos en el futuro?

Yo concibo á un pueblo de cualquiera manera menos sin el arte. No le concibo sin un poeta que le ayude á sentir y á elevarse, pues aunque, desgraciadamente, hoy los versos pasaron de moda y no proporcionan el pan de cada día, hay que reconocer que son el pan del alma, la cual necesita un alimento más esmerado que el cuerpo.

No le concibo tampoco sin un músico que le cante, sin un músico que, en la fuente del pentágrama, le dé á beber ese néctar que afecta al alma con una divina embriaguez ó anima y alegra el ánimo en los más arduos trances de la vida.

No le concibo sin un pintor que, en el plano de un lienzo, ponga de relieve los sueños de su imaginación creadora, ni sin un escultor que dé vida y bella forma á la materia inerte, ni sin un arquitecto que, piedra sobre piedra, levante un templo donde se rinda culto á las grandezas de la vida.

Y es que el arte, en general, es algo divino: es la manifestación más solemne del alma, y el alma, por mucho que se quiera materializar la vida, siempre será la reina de nuestra existencia.

Por todas estas razones estimo al artista novel, pues además de tener el dulce encanto de la esperanza, tiene la simpatía de un pequeñuelo que estuviera aprendiendo á andar; solamente que al pequeñuelo la madre, proclamada sublime maestra, le deja con mucha prudencia en libertad para que se suelte, echándole la mano solamente cuando le ve en inminente peligro de caer, y con el artista novel no hacen esto las Academias, proclamadas sus maestras; les atan muy de cerca, para que no vuelen.

¡Qué error más lamentable! ¿Cuándo se ha visto que el arte esté alicortado? Es verdaderamente un equívoco muy grande el proceder de las Academias, donde al joven artista se le perjudica notablemente no sólo pecuniariamente, sino, más que todo, en su sistema de enseñanza, atiborrándole de una serie de profundos estudios que son innecesarios y de un cúmulo de teorías que le sacan de la verdadera ruta del arte. Conste que no hablo por mí, sino por boca de reconocidos maestros, que confiesan haberse hecho artistas fuera de las Academias, juzgando á éstas jaulas de la imaginación creadora.

Veo que me voy separando del asunto, ya que mi propósito fué hablar ligeramente de las obras expuestas.

Héme aquí, pues, en la sala de Exposición, rodeado de lienzos y escayolas: A un lado, las obras del señor Coba Barquera (José), cinco trabajos, entre los cuales merecen especial mención, por su fino colorido y delicadeza, "Paisaje", "La danza sobre los árboles" y "El estudiante", hermoso dibujo.

A otro lado, un lienzo del señor Gutiérrez Solana (Luis), titulado "Jueves", hermoso cuadro de estilo moderno por su configuración y colorido, en el que el autor ha sabido dar muy bien la sensación de una tarde sin colegio.

De frente, unos apuntes al óleo, del señor Maortúa (José), dos marinas y un paisaje, llenos de colorido y realidad.

En el mismo plano, las obras del señor Pedrero (César), dos lienzos con variadas y vistosas flores, donde hace resaltar con acierto su policromía, y un cuadro, "Gitanilla", de intensa expresión y acertado colorido.

A la espalda, unos lienzos y una colección de dibujos del señor Ruiz Ceballos (R.), mereciendo especial alabanza "Mañana de primavera", de feliz dibujo, fuerte perspectiva y clara luz; "Fantasmón", ingenua y acertada creación, en cuyo rostro ha sabido expresar las melancolías y sinsabores de la bohemia; "Apuntes de Castro Urdiales", paisaje lleno de luz y realidad, y de dibujos "El segoviano" y "Juventud", felizmente expresado en el uno la rudeza y fornidez del tipo castellano y en el otro la expresión viva, ardiente y fuerte de la juventud.

Hasta aquí los pintores, y ahora, adornando los ángulos de la sala, tres esculturas del señor Helcel Ruiz (Gregorio), entre las que merece especial atención, por su modelado y naturalísima expresión, "Cabeza de niño", y del señor Villalobos Miñor (José), "Cabeza del pintor Ricardo Bernardo", que ha sido muy alabada no sólo por su exacto parecido, sino que también por su acertado modelado.

Y aquí termino mi humilde, pero sincera reseña, dando la enhorabuena á la Casa de la Montaña, por el acierto que ha tenido, y muy especialmente á los jóvenes artistas, animándoles á proseguir en la lucha, ya que en ella se engendra todo lo grande.

Vicente SERNA DEL BARRIO

Madrid, 16 de mayo de 1927.

ACADEMIA DE MECANOGRAFIA
Lecciones en toda clase de máquinas de escribir. Venta de máquinas nuevas y usadas.
Taller de reparaciones.
LA OFICINA MODERNA
Martillo (esquina á Daciz y Velarde).-Tel. 3179.

BANCO MERCANTIL
SANTANDER
Sucursales: Alar del Rey, Astillero, Astorga, Burgos, Cabezón de la Sal, Ciudad Rodrigo, Frómista, Guijuelo, La Bañeza, Laredo, León, Llanes, Ponferrada, Potes, Ramales, Reinosa, Sahagún, Salamanca, Santoña y Torrelavega.
Capital ..... 15.000.000 de ptas.
Desembolsado ..... 7.500.000 —
Fondo de reserva .... 11.750.000 —
Caja de Ahorros A LA VISTA 3 por 100, CON LIQUIDACIONES SEMESTRALES DE INTERESES, SIN LIMITACION DE CANTIDAD.
Cuentas corrientes y de depósito, con intereses de 2, 2 y medio, 3 y 3 y medio.
Créditos en cuenta corriente sobre valores y personales.
Giros, cartas de crédito, descuentos y negociación de letras documentarias ó simples, aceptaciones, domiciliaciones, préstamos sobre mercaderías en depósito, tránsito, etc.; negociación de monedas extranjeras, afianzamiento de cambio de las mismas, cuentas corrientes en ellas, etc.; cupones, amortizaciones y conversiones.
Operaciones en todas las Bolsas. Depósito de Valores. Caja de seguridad para particulares.
Dirección telegráfica y telefónica: MERCANTIL.

Real Sociedad Amigos del Sardinero.

Bajo la presidencia de don Eduardo Pérez del Molino celebró junta general extraordinaria, el pasado domingo, la Real Sociedad "Amigos del Sardinero".

Después de aprobada el acta de la anterior, el señor Santamaría habla sobre la representación de esta Sociedad en la Federación de Entidades Libres, contestando la presidencia á satisfacción del interpelante.

El señor Pérez del Molino encarece la importancia que para nuestra región tiene la concesión de una vocalía en el Consejo Superior de Economía Nacional al Círculo Mercantil, y propone se les felicite, como á sí mismos, á los señores Betanzos y Cospedal, designados para dicho cargo, y acordándose por unanimidad.

A continuación da cuenta de los trabajos efectuados por la Junta directiva desde la reunión anterior, exponiendo la labor realizada, manifestando que la propaganda acordada, y que ya se hizo pública, asciende su coste á 8.000 pesetas. Como ejemplo de la actividad de la oficina, cita el caso de que, habiéndose recibido una carta de Londres, pidiendo fotografías y material de propaganda un sábado, para servir de base á una conferencia el martes siguiente, ese día, por la mañana, ya estaban en poder del interesado. Dice que en el momento se están tirando carteles murales para fijarlos en los sitios públicos, en España, Inglaterra y América.

Para todos estos gastos cuenta la Real Sociedad con las subvenciones, pues el importe de las cuotas de los socios se necesita sólo para la marcha ordinaria de la misma. Han concedido subvenciones la excelentísima Diputación, el Club Rotario y la Sociedad de Hoteleros, y la ha prometido el excelentísimo Ayuntamiento; pero, como con todas estas no alcanza la cifra para los gastos de propaganda y festejos, propone el señor presidente abrir una suscripción, lo que se aprueba, recaudándose en el acto, de los socios presentes, 1.950 pesetas.

Seguidamente enumera los detalles de la visita de mister Walace, delegado de la Southern Railway, á quien se atendió y agasajó durante su visita á Santander y su provincia, quedando altamente satisfecho, y confiándose en que será fecunda para los intereses turísticos de la Montaña.

La Junta general aprueba unánimemente las gestiones realizadas.

Expone también el señor presidente los proyectos sobre festejos de la Directiva, para que la general coopere en este extremo. El señor Pérez del Molino menciona que la Comisión de Festejos del excelentísimo Ayuntamiento trabaja activamente en la preparación de éstos y está confeccionando un programa, del que, parte, se desarrollará en el Sardinero, lo que tiene que agradecerle esta Sociedad.

Propone, y así se acuerda, que se solicite de la Sociedad Cantabria Cars que sus coches para excursiones salgan del Sardinero, sin perjuicio de que se detengan en la población.

El señor Rodríguez Tánago manifiesta que la Compañía del alumbrado impide este año á la Empresa del Tranvía que ilumine la parte del Sardinero, á la que dió luz por su cuenta el verano último, y propone que se le comunique al excelentísimo Ayuntamiento, para que no quede á oscuras este verano dicha zona. Dice también que los conciertos que se den en el Sardinero deben celebrarse en los sitios más adecuados, sin mirar que beneficien á tal ó cual industrial. El señor Díaz-Canel entiende que, á ser posible, deben tener lugar en la terraza del Casino, acordándose solicitar la oportuna autorización de la S. A. "El Sardinero".

Don Carlos Pombo, que no puede asistir, llama la atención, por escrito, de la Real Sociedad sobre el hecho de que el Gobierno ha prometido una subvención á San Sebastián, y expone la conveniencia de que se procure que á Santander se le otorgue igual beneficio. Se acuerda procurar que se emprenda una acción común por las Corporaciones oficiales y Federación de Entidades Libres, á cuyo efecto se concede un voto de confianza á la Junta directiva para que una Comisión de su seno inicie los trabajos necesarios en tal sentido.

El señor Rodríguez Tánago propone que se solicite de la Sociedad Anónima "El Sardinero" la apertura parcial del Casino, aunque sólo sea la terraza, el salón de baile y el hall, ya que la apertura total no parece viable, con objeto de que los veraneantes y turistas dispongan de un sitio de reunión, acordándose seguidamente.

El señor Santamaría interviene para lamentarse de la disparidad de actuaciones entre las entidades oficiales y libres en el asunto del horario de los ferrocarriles, y le contesta el presidente que todas han trabajado con entusiasmo en este asunto, consiguiéndose que se haya variado con arreglo á las aspiraciones de Santander.

Por último, el señor presidente da cuenta de las reuniones verificadas en el Ayuntamiento por autoridades, entidades y fuerzas vivas, y del programa acordado para solemnizar el XXV aniversario de la coronación de nuestro Soberano, recomendando la asistencia de los señores socios á todos los actos.

FUNCIONAMIENTO SUAVE
DURACIÓN-ECONOMÍA-COMODIDAD

OLDSMOBILE SIX

Estas palabras compendian las principales características del OLDSMOBILE. Para apreciarlas en todo su valor, pida una prueba al concesionario más próximo y fíjese bien en que clase de coche es este. No es un coche vulgar ni una extravagancia. Es el resultado de un perfecto equilibrio entre lo nuevo y lo mejor, lo hermoso y lo práctico, la mecánica y el arte. El OLDSMOBILE es un ideal logrado

CONCESIONARIOS EN TODAS PARTES

GENERAL MOTORS PENINSULAR, S. A.
Plaza de Cánovas, 4
MADRID

NUEVOS PRECIOS REDUCIDOS
(Sujetos a variación sin previo aviso.)

TURISMO	9.100 pesetas
COUPÉ	9.900 »
COACH	9.900 »
SEDAN	10.500 »
LANDAU SEDAN	11.500 »

Todos los coches completamente equipados, incluido el 5.° neumático
Precios en nuestros depósitos de BARCELONA, MÁLAGA O BILBAO

Concesionario en Santander:
VALLINA Y COMPAÑIA
SAN FERNANDO, 2

LAWN-TENNIS

En los campos de la Real Sociedad, de la Magdalena, se están celebrando unos campeonatos denominados sociales, con los que los socios de la aristocrática entidad han inaugurado las reuniones en sus "cords" de los aficionados á este deporte.

Las pruebas que se celebran son dobles de señoras (handicap), dobles de caballeros (handicap), dobles mixtos y campeonato individual.

En la semana pasada se han jugado las pruebas dobles de caballeros y dobles de señoras, en las que han tomado parte los "tennismen" Carlos Hoppe Presmanes, Valentín Lavín, Fernando Peña, Gabriel P. Quintanal, Matías Mowinckel, Agustín Zorrilla, Ruperto Arrarte, José Pombo, Juan Bjaoland, A. Blikstad, Gabriel María Pombo Ibarra, Juan de Grado, María I. López Dóriga, María Corral, María T. Cabrero, Cruz Cabrero, señora de Estrada, Teresa Pombo, señora de Mowinckel, señora de Grado, Milagros G. Acebo y G. Pombo.

De estos dos grupos, en el de caballeros llegaron á la final Gabriel P. Quintanal y Matías Mowinckel, que jugaron contra Ruperto Arrarte y José Pombo, ganando estos últimos por 6-2, 3-6 y 6-3 sets, después de una reñida defensa de la pareja vencida.

Los ganadores llevaron en todas sus competiciones la ventaja de más quince.

En el campeonato doble de señoras se clasificaron para la final la señora de Estrada y T. Pombo, por un lado, y Milagros G. Acebo y T. Pombo, por otro.

Ganaron Milagros G. Acebo y G. Pombo, por 6-4, 4-6 y 6-2.

Actualmente se están jugando el campeonato individual mixto y el doble mixto, y esto es lo suficiente para reunir en los campos de la Magdalena á numerosísimos aficionados á este deporte

MARITIMAS

ALMOTACENIA

Cotización del pescado vendido en la misma:

Merluza primera, 109 kilos, de 4'60 á 4'40 pesetas kilo; merluza segunda, 13 kilos, á 4'10; merluza tercera, 29 kilos, de 4'50 á 4; merluza cuarta, grande, 42 kilos, de 4'50 á 3'80; pescadilla, 102 kilos, de 3'50 á 2'65; besugo y pancho, 13 arrobas, de 32 á 26 pesetas arroba; gallos, 133 kilos, de 1'80 á 1'30; cigalas, 63 kilos, de 3'25 á 3 pesetas kilo; salmonetes, 53 kilos, de 3'85 á 2'90; sardas, 75 arrobas, de 14'60 á 12'50 pesetas arroba; anchoa, 104 arrobas, á 3'10; chicharro, dos arrobas, á 13; mero, 165 kilos, de 3 á 2'40 pesetas kilo; congrio, 20 kilos, á 2'85.

EXAMENES DE FOGONEROS HABILITADOS

Bajo la presidencia del digno comandante de Marina, don Jesús María de Aguiar, tendrán lugar, á las once de la mañana de hoy, los exámenes para fogoneros habilitados.

Según nuestras noticias, sólo se ha presentado un aspirante, de la capital.

EL "ALFONSO XIII"

Según radiograma recibido del capitán del vapor correo "Alfonso XIII", este buque se encontraba navegando el lunes, día 16, á 706 millas de Coruña, esperando llegar á dicho puerto hoy, á mediodía.

EL "CRISTOBAL COLON"

También el capitán de este rápido trasatlántico ha comunicado por radio á la Casa consignataria que el "Cristóbal Colón" se hallaba navegando, sin novedad, el lunes, á mediodía, á 690 millas de Habana.

EL "SANTAMAÑA"

Hoy ó mañana llegará á Santander, procedente de Bilbao, el vapor "Santamaña", que viene á tomar diversas mercancías para Barcelona y escalas.

EL "PERIS VALERO"

Mañana es esperado en nuestro puerto el vapor "Peris Valero", que procede de Barcelona y escalas con carga general.

SITUACION DE LOS BUQUES DE ESTA MATRICULA

Vapores de Francisco García:
"Magdalena R. de García", en Newport.
"Francisco García", en viaje de Bilbao á Newport.
Vapores de Luis Liaño (S. en C.):
"Cantabria", en Tonnay.
"Esles", en Avilés.
"José", en viaje de Barry á Génova.
Vapores de Angel F. Pérez:
"Carolina E. de Pérez", en Bilbao.
"Emilia S. de Pérez", en viaje de Rotterdam á Porto San Stéfano (Italia).
"Alfonso Pérez", en Rotterdam.
Vapores de la Compañía Santanderina de Navegación:
"Peña Labra", en viaje de Cardiff á Málaga.
"Peña Rocías", en Sevilla.

TRAFICO DEL PUERTO

Buques entrados:
"María", de Villaviciosa, con sidra.
"Tordera", de Las Palmas y escalas, con tabaco y fruta.
Buques despachados:
"María", para Gijón, en lastre.
"Tordera", para Las Palmas y escalas, con carga general.

EL TIEMPO

Parte del Semáforo:
"Ventolina del Oeste. Mar llana. Cielo con celajes. Horizontes neblinosos."
Parte del Observatorio central:
"Por toda España se extiende un área de perturbación atmosférica que produce aguaceros tormentosos."

MAREAS PARA HOY

Pleamares: 4'20 a. m.; 4'36 p. m.
Bajamares: 10'36 a. m.; 10'52 p. m.
(Para obtener la hora local hay que restar quince minutos.)

"Vapores Costeros", S. A., BILBAO
SERVICIO DE CABOTAJE
Hoy, miércoles, el vapor PRUDENCIA, para Bilbao, Tapia y Foz.
El CARMEN, para Gijón.
El LOLA, para Ribadeo, Vegadeo y Vivero.
Y el JOAQUINA, para Avilés y Navia.
Admiten carga TREVILLA Y GARCIA, Agentes.
Calderón, 17, 1.°—Teléfono 1862.

CONSERVAS DE PESCADOS "VILLARIAS" TRADE MARK
DE FAMA MUNDIAL

CASA RESTEGUI MUEBLES Y TAPICERIA
Segunda Alameda - Teléfono 2699 - SANTANDER

Smith Premier
CAMPEÓN DE RESISTENCIA
Única máquina de escribir garantizada por 10 años
Agentes exclusivos A. Periquet y Cº
Apartado 444
MADRID
Exposición: Caballero de Gracia, 14, 16
Agencia en Barcelona Caspe, 24
OCASIÓN en máquinas de las mejores marcas procedentes de cambios a plazos de 25 ptas. al mes

REPRESENTANTE
JOSÉ MARIA BARBOSA
Cisneros, 7, 2.°
San Francisco, 1, 3.°

M.E.C.D. 2017

NUESTRA INFORMACION DE LA PROVINCIA

Astillero

EN EL 25 ANIVERSARIO DE LA CORONACION DE SU MAJESTAD ALFONSO XIII

Para conmemorar la fausta fecha de las bodas de plata con la Corona del caballeroso y popular Monarca Rey de las Españas don Alfonso XIII, que, en su sencillez, ha querido que esta fecha no se destaque de otras de su cumpleaños, sino con una elevada iniciativa, que avalora aún más su amor á la patria y á la ciencia hispanas y al progreso de la nación cuyos destinos rige, nuestro Ayuntamiento y los dignísimos párrocos de Astillero y Guarnizo acordaron festejar el día de hoy con volteo de campanas y lanzamiento de voladores. Y, en efecto, á las diez de la mañana los alegres sones de las campanas de ambas parroquias y multitud de cohetes y bombas anunciaron al pueblo la memorable fiesta que hoy celebra con júbilo toda España.

En los pórticos de las Casas Consistoriales se expusieron pliegos para recoger las firmas de adhesión al Rey noble y caritativo, que si en España es querido y respetado, no lo es menos en el extranjero, donde perdurará eternamente el recuerdo de su desinteresada y generosa actuación en la época trágica de la gran guerra.

Para secundar la feliz iniciativa de nuestro Rey, se abrió la suscripción con destino á la proyectada magna obra de la Ciudad Universitaria, y á la hora en que escribimos pasan de ciento las suscripciones.

Cuantas personas, sea cualquiera su filiación política, sientan amor por el engrandecimiento de la patria que les vió nacer, acudirán seguramente con el pequeño óbolo de 0,25 pesetas al grandioso proyecto del Monarca español. Esto no quiere decir que los que deseen contribuir con mayores cantidades no le serán aceptadas.

La suscripción queda abierta, desde hoy hasta el día 18 de junio próximo, en la Secretaría de este Ayuntamiento; en Guarnizo, tienda de don Pablo Cañas; en Bóo, casa de don Vicente Sentíes, y el barrio de Vista Alegre, en la de don Juan García.

Esta noche se celebrará frente á la Casa Ayuntamiento una verbena, amenizada por la Banda popular.

DE FUTBOL

En los Campos de Sport de Guarnizo se enfrentarán el próximo domingo, á las cuatro y media de la tarde, el potente equipo Montaña Sport, filial del Real Racing Club, y la Cultural Deportiva.

El partido será de campeonato, serie B, y en él se ventilarán los puntos de cuartos de final.

Gran interés ha despertado en la afición este sensacional encuentro, y tanto apasiona á los deportistas que, según se nos dice, se han cruzado apuestas de alguna importancia. Los culturalistas se las prometen muy felices; pero no deben confiarse mucho, porque sus adversarios son gente que no se dejará derrotar con facilidad.

El próximo domingo los campos culturalistas serán, con seguridad, el punto de reunión de los aficionados al futbol.

LOP

Astillero, 17-V-927.

HOTEL - RESTAURANT
VIUDA MAROÑO
SERVICIO POR CUBIERTOS

Pan de GLUTEN
para DIABETICOS
VIENA CAPELLANES.—MADRID
Fábrica: Martín de los Heros, 33 y 35.
Poderoso antidiabético y antidispépsico, recomendado por todas las eminencias médicas.
Caja con doce barras, dos pesetas en toda España. Fórmula del Laboratorio Municipal de Madrid: número 82.737. Venta: don Angel Aldasoro, calle Marcelino Sautuola.

Laredo

HOMENAJE AL BUEN REY

Ayer se fijó en los lugares más concurridos un bando del alcalde, señor Revuelta, invitando al vecindario á tomar parte en las manifestaciones populares que hoy, 17, habrán de celebrarse en prueba de la gratitud á que se ha hecho acreedor el Rey Alfonso XIII al consagrar su vida entera al engrandecimiento de España.

Con arreglo á los deseos contenidos en aquel bando, desde las primeras horas de esta mañana la Banda municipal recorre las calles de la población, entre el disparo de bombas y cohetes, al compás de una alegre diana. La esplendidez del tiempo contribuye á la animación extraordinaria en calles y paseos. En los edificios públicos ondea la enseña nacional, y todos los balcones lucen colgaduras.

En los soportales de la Casa Consistorial se agolpa un gran gentío para llenar con sus firmas los pliegos de adhesión al buen Rey.

De doce á una de la tarde, el concierto que da la Banda municipal en la plaza de la Constitución se ve concurrido, y en dicho lugar se celebrarán esta noche, de ocho á diez, bailes populares.

La suscripción para la Ciudad Universitaria dará comienzo mañana.

El alcalde, señor Revuelta, y el concejal señor Cabada han salido, en representación de esta villa, para asistir á la magna recepción en Corte que se celebrará hoy en Santander.

LA MUERTE DE ESTE MUNICIPIO

Cada día que pasa es más apurada y difícil la situación de este Ayuntamiento, creada por la obligada rebaja del impuesto sobre los vinos, única ó casi única fuente de ingresos con que contábase para poder hacer frente á los cuantiosos gastos que hoy pesan sobre aquél.

Por circunstancias especiales de esta localidad, hemos dicho aquí, repetidas veces, que no hay poder humano que pueda hallar medios con qué sustituir aquel impuesto y evite el enorme déficit que nos amenaza.

LA CARRETERA DE LAREDO A TRETO

Está imposible, intransitable y en peores condiciones que nunca.

Camiones, ómnibus y coches de lujo, en cuatro idas y venidas, van dejando, á lo largo de ese trozo de cinco kilómetros escasos, bandas, ballestas y hasta el último tornillo. La carretera, sembrada de baches, semeja un campo de batalla de la gran guerra. La incomodidad de los viajeros que por allí circulan es ya insoportable. ¡Y esto ocurre cuando se trata de elevar enormemente la contribución de los coches de tracción mecánica!

POR LA CATASTROFE DE CASTRO

Profunda consternación ha causado aquí la trágica voladura del vaporcito de pesca "Nuestra Señora de la Paz" cuando su tripulación se entregaba, confiada, á sus faenas de mar á la altura de Dícido.

En esa nueva y horrenda catástrofe han perecido tres hombres en la flor de su vida y han salido heridos otros seis. Sólo el patrón, Avelino Portillo, ha quedado ileso.

La frecuencia con que se suceden estos espantosos casos nos hace reos de abandono é indiferencia criminal.

Como el remedio no se ve por parte alguna, volvemos á indicar que va á ser necesario ir desterrando las calderas de vapor, dado lo débiles que son y el excesivo trabajo á que se las somete, y pensar tan sólo en los motores de petróleo ó gasolina, que ofrecen más seguridad. Esto sería lo más decisivo y eficaz.

EL CANTABRICO Hotel y Restaurant
SERVICIO MODERNO
PARA BODAS Y BANQUETES

Castro Urdiales

IMPRESIONES DOMINGUERAS

Satisfechos debieron de quedar los de Sestao de la excursión del domingo, pues disfrutaron del día más hermoso de la primavera en curso, tan hermoso que quizá en el verano no se presente un día igual.

Llegaron los cuatro autobuses abarrotados de jóvenes de uno y otro sexo sobre las nueve y media de la mañana, y al compás de una marcha que ejecutaban los "txistularis", recorrieron, saltando alegremente, la ciudad. Fué una nota alegre y pintoresca.

Después fueron á jugar al football y ganaron á los castreños.

A las diez, el Ayuntamiento en corporación acudió á nuestro suntuoso templo parroquial de Santa María, donde tuvo lugar el "Te Deum" para conmemorar las bodas de plata del reinado de nuestro jefe del Estado.

A la hora del concierto de la Banda municipal, el paseo de la Barrera presentaba animado aspecto, aunque á la misma hora se estaba celebrando el partido.

La labor de los músicos mereció nutridos aplausos al final de las "Danzas húngaras", números 5 y 6, de Brahms, y "L'Arlésienne", de Bizet. En cambio, este mismo público "no ha sabido ó no ha querido reconocer las excepcionales cualidades de competencia y laboriosidad que posee el joven maestro" que se fué... con la música á otra parte. En la higuera, no hay duda; estos buenos aficionados que ahora aplauden á la Banda y antes mostrábanse indiferentes, están en la higuera. ¡Ya caerán antes de cien años!

Por la tarde, hubo gente para todo, pues la Barrera estaba rebosante, y en Cerdigo también hubo animación.

Sobre las siete de la tarde llegaron otros dos autobuses con excursionistas que regresaban de una de las famosas peñas de nuestra provincia é hicieron alto, incorporándose á la jarana. Esta terminó á las ocho y media, que tocó la jota la Banda, que además despidió á los excursionistas con un bonito pasodoble, armándose gran algarabía, confundidas las notas de pasodoble con los vivas, aplausos, bocinazos, gritos, etc., etc. No hubo que lamentar el menor incidente durante la jornada.

DESPUES DE LA CATASTROFE

El puerto presentaba esta mañana tristísimo aspecto, pues no salió á la mar ninguna embarcación, en señal de duelo. Por la misma causa aparecen á media asta y con crespón las banderas de los Cabildos de San Pedro y San Andrés y la del Ayuntamiento.

En la Plazuela hablamos con algunos pescadores, y todos elogian las dotes de competencia del infortunado maquinista, quien tenía título de segundo maquinista naval, y, además, era hombre celoso del cumplimiento de su deber, por lo que no se explica nadie cómo pudo ocurrir el horrible suceso.

Lo que sí parece comprobado es que no llevaba la caldera el nivel, y al comprobar, por medio de la purga, si había agua en la caldera, debió de ser algo tarde. Al caer el agua fría en la caldera se supone sobrevino la explosión, que le ocasionó la muerte al infeliz José San Martín, hombre que era querido de todos cuantos le trataron. Deja desamparados á su mujer y siete hijos, el mayor de los cuales es una niña de quince años.

El tripulante desaparecido Lucio Soba, buen hombre y muy trabajador, era muy conocido y estimado en el pueblo, y deja viuda y seis hijos, aunque ninguno de corta edad, pues la menor, que es hija, tiene ya veinte años.

Al otro desaparecido, Antonio Velar, de quince años, intentó salvarlo su hermano Claudio, fogonero del barco, resultando estéril su esfuerzo. Iba también otro hermano, llamado José, los tres, hijos de doña Carmen Martínez, dueña del "Nuestra Señora de la Paz".

Las impresiones que hemos recogido, respecto al estado de los heridos, son de franca mejoría de todos, excepto Higinio Gómez y Félix Echevarría, que continúan en el mismo estado. Pedro Jesús Cabezón, instalado en una cama del Hospital, no ha sido curado nuevamente; pero la noche la pasó bastante bien.

Esta tarde, á las seis, el médico forense, don Luis Naveda, y su compañero don Cesáreo Urculo practicarán la autopsia al desventurado maquinista, cuyo cadáver se halla en el depósito del cementerio.

Mañana, á las diez y media, en la iglesia parroquial de Santa María, se celebrarán los funerales por las víctimas, costeados por la Cofradía de San Pedro, á la que pertenecían el barco y la tripulación.

El digno ayudante de Marina de este puerto, comandante de Infantería de Marina don José Pardo y Pascual de Bonanza, á cuya amabilidad estamos muy agradecidos, instruye las diligencias de rigor, secundado en calidad de secretario por el diligente contramaestre señor Ortega.

LAS BODAS DE PLATA DEL REINADO DE ALFONSO XIII

Nuestro Ayuntamiento, para festejar el XXV aniversario de la coronación de don Alfonso, y secundando su iniciativa de la creación de la Ciudad Universitaria, ha acordado destinar á dicho fin la cantidad de 500 pesetas; pero los festejos populares los suspendió ayer, por iniciativa propia, el alcalde, señor Ibarra, lo que comunicó telegráficamente ayer tarde al gobernador civil de la provincia. Este contestó con el telegrama siguiente: "Recibido telegrama, conforme con su propuesta para el domingo próximo, y trasmita familias víctimas mi más sentido pésame, presidiendo entierro en mi nombre."

Hoy se ha dirigido al mayordomo mayor de Palacio el telegrama que copiamos: "En nombre Ayuntamiento y pueblo de Castro, ruego á vuecencia presente á Su Majestad el Rey (q. D. g.) testimonio de sincera y ferviente adhesión con motivo bodas plata coronación, que rinde este vecindario á su Monarca bueno, deseándole largos y felices años de existencia, para bien de España.—El alcalde.

EL CORRESPONSAL

NIÑOS DE LAS ESCUELAS DE REOCIN, ACOMPAÑADOS DE SUS PROFESORES, QUE REALIZARON UNA EXCURSION A COVADONGA (Foto Montes.)

A los hoteleros, dueños de bares, cafés, restaurantes:
pidan precio de mondadientes y servilletas de papel en la
Imprenta y Papelería EL ESCRITORIO. - Plaza Vieja, 1, y Paseo de Pereda, 18.

Contra el Asma
REMEDIO DE ABISINIA
EXIBARD
en Polvos y en Cigarillos
Alivio inmediato.
6, Rue Dombasle, Paris — Todas Farmacias.

Renedo

FALLECIMIENTO

A la edad de veinticuatro años falleció el jueves en esta localidad doña Julia Fernández.

Su muerte ha sido muy sentida por las buenas cualidades que adornaban á la fenecida.

A su desconsolado esposo y demás familia les deseamos mucha resignación cristiana para sobrellevar tan rudo golpe.

UNA PETICION AL SEÑOR ALCALDE

Se nos han acercado varias personas para suplicarnos que llamemos la atención de nuestro alcalde con objeto de que se coloque una fuente en el barrio La Picota, ya que la única fuente que hay en esta localidad se halla á mucha distancia de dicho barrio.

Como la petición es justa, y de suma necesidad, se la trasladamos al señor alcalde para que procure atender dicho ruego.

EL CORRESPONSAL

Elixir Estomacal
de SAIZ DE CARLOS
Tonifica, ayuda a las digestiones y abre el apetito, curando las enfermedades del ESTÓMAGO e INTESTINOS
DOLOR DE ESTÓMAGO
DISPEPSIA
ACEDÍAS Y VÓMITOS
INAPETENCIA
DIARREAS EN NIÑOS
y Adultos que, a veces, alternan con ESTREÑIMIENTO
DILATACIÓN Y ÚLCERA
del Estómago
DISENTERÍA
Muy usado contra las diarreas de los niños, incluso en la época del DESTETE y DENTICIÓN.
33 AÑOS DE ÉXITOS CONSTANTES
Ensáyese una botella y se notará pronto que el enfermo come más, digiere mejor y se nutre, curándose de seguir con su uso.
5 pesetas botella, con medicación para unos 3 días
Venta: Serrano, 30, Farmacia, MADRID
y principales del mundo

ROYALTY
GRAN HOTEL — CAFE — RESTAURANT
de JULIAN GUTIERREZ
Máquina americana "Omega" para la producción del Café Express.—Mariscos variados.—Servicio elegante y moderno para bodas, banquetes, etc.
Plato del día: Callos á la Española.

Santoña

LA CATASTROFE DE CASTRO URDIALES

La noticia conocida anoche aquí de la catástrofe marítima ocurrida por la tarde en Castro Urdiales, y que ha costado la vida á tres hombres, resultando, además, varios heridos, llenó de consternación á todo el vecindario, y particularmente entre la gente marinera la noticia causó enorme impresión.

Puede decirse que, durante la noche, todas las conversaciones giraban alrededor de este tema, haciéndose cábalas sobre las magnitudes que podría haber revestido la desgracia.

La noticia, que se supo aquí por la noche, circuló rápidamente por la villa; pero como sólo se conocían detalles imprecisos de la desgracia, y durante la noche queda esta villa aislada y sin comunicaciones con el resto de la Península, por ser estaciones limitadas las del telégrafo y teléfono, era enorme la ansiedad por conocer detalles que se apoderó de todos los ánimos.

Nuevamente la vecina villa de Castro sufre el azote de la desgracia. Santoña, por la comunidad de intereses y de relaciones, aparte de las razones humanitarias, se siente profundamente apenada por esta terrible desgracia, que ha llevado el luto á varias familias y la consternación á toda una comarca.

LA PESCA

Ayer, lunes, se pusieron á la venta 1.100 arrobas de anchoa, siendo el precio más alto pagado por ellas el de 12'80 pesetas, y el más bajo, 5'80 la arroba.

NOTA DEL DIA

Para hoy, martes, se preparan diversos festejos populares, como conciertos y verbenas, para celebrar la fecha de las bodas de plata de la coronación del Monarca. El alcalde, por su parte, ha hecho publicar un bando invitando al comercio á cerrar sus puertas, y al vecindario á que tenga engalanados sus balcones.

EL CORRESPONSAL

Peñacastillo

DARING Y PEÑACASTILLO EMPATAN A CINCO

Con una tarde buena y un poco de Nordeste dió principio el partido amistoso que tenía concertado el Peñacastillo F. C. con el equipo de la capital Daring Club, á las órdenes del jugador señor Raba.

En el Daring notamos la falta de los mejores elementos, que son sustituídos por los jóvenes del reserva, mientras que en el equipo de Camarreal reaparece Saavedra de medio centro.

Desde el primer momento los propietarios del campo empiezan á lanzar balones á la portería que defiende Santos, el cual, ayudado por los medios y defensas, tiene á raya á los contrarios.

Pero los del Daring, en una escapada por el ala izquierda, el extremo centra y Benjamín logra el primer goal.

Los de casa presionan más la meta del Daring, y Santos para dos chuts de Saavedra estupendamente, y cuando faltaban unos minutos para terminar el primer tiempo, al lanzar un corner, logran el empate.

Ya en el segundo tiempo, los de la capital juegan con más aplomo y logran en un momento dos goals. Esto encorajina á los jugadores de Salas, que en una melée y en un castigo logran el empate á tres.

Los del Daring hacen un esfuerzo y Tanza reparte juego á sus compañeros, que logran dos goals: uno estupendo de Lilis y otro Cleto.

Está terminando el partido, y los daringuistas están agotados, y Saavedra, en una jugada personal, logra el cuarto goal, y cuando faltaban dos minutos Salas logra el empate, de un chut raso y cruzado, para el Peñacastillo.

Pocos momentos después, Rolo da por terminado el partido con el empate á cinco goals.

Los forasteros cumplieron bien y supieron aprovechar los momentos de peligro en la portería de los de la Peña, destacándose el portero, el medio derecha y centro y extremo izquierda.

Los de casa, todos bien. Llegan perfectamente hasta la portería contraria; pero la falta de decisión para chutar les hará perder muchos partidos. Ayer jugó Saavedra, que en el segundo tiempo lo hizo de una manera soberbia. De no ser así, otro hubiera sido el resultado.

Cómo hacer una piel nueva
Es la preocupación que tienen todos aquellos desgraciados que están atacados de esas terribles enfermedades de la piel que son desmoralizadoras. Pero todos aquellos que han acudido al *Depurativo Richelet* les darán la respuesta; les dirán que este maravilloso rectificador de la circulación sanguínea, es al mismo tiempo un admirable regenerador de la piel, desinfectando hasta los rincones más profundos. El *Depurativo Richelet* desembaraza los venenos acumulados en la sangre, libra la actividad vital de glóbulos blancos, estimula la energía de los tejidos cutáneos, y crea una piel nueva, neta, sin señal de ninguna clase. Su extraordinaria potencia hace de él el tratamiento tipo de todas las manifestaciones del artritismo, gota, reumatismo, arterio-esclerosis, várices, flebitis, úlceras varicosas y neuralgias. Triunfa en los casos más desesperados, llevando su acción soberana a las fuentes vivas de la vida.
Cada frasco va acompañado de un folleto ilustrado. De venta en todas las buenas Farmacias y Droguerías, Laboratorio L. RICHELET, de Sedan, rue de Belfort, Bayonne (Francia).

Guarnizo

CICLISMO

Se celebró ayer una carrera de neófitos á un recorrido de 30 kilómetros. Tomaron parte en la misma nueve corredores, para disputarse los cuatro premios señalados.

Llegaron á la meta, ganándose los premios por el orden siguiente:

Manuel Torre, Félix Agüero, I. Secades y Alejandro Mazorras.

El numeroso público aplaudió á los agraciados con los premios, que consistían en útiles de bicicletas y metálico.

Se organiza otra para el próximo septiembre.

CULTURAL RECREATIVA

Con motivo del XXV aniversario de la coronación de Su Majestad, esta Sociedad ha cursado telegramas á Palacio y al presidente del Directorio suplicando sea atendida la gracia solicitada por los penados españoles.

EL CORRESPONSAL

EL GRANULAR KOCH X 33 corrige la DEBILIDAD SEXUAL
Si para convencerse de sus efectos precisa una muestra gratis, pídala al apartado 8, de Madrid. Venta en farmacias. Santander, Pérez del Molino.

COMPAGNIE D'ASSURANCES GENERALES
FUNDADA EN 1819
Seguros contra incendios. Seguros contra accidentes y de responsabilidad civil sobre automóviles.
Subdirección en Santander y su provincia:
Don Paulino García del Moral é Hijo
Muelle, números 7 y 8.

LA UNION Y EL FENIX ESPAÑOL
COMPAÑIAS DE SEGUROS REUNIDAS
Capital social 12.000.000 de PESETAS efectivas, completamente desembolsado.
60 años de existencia.
Agencias en todas las provincias de España, Francia, Portugal y Marruecos.
Seguros sobre la vida.—Seguros contra incendios.—Seguros de valores.—Seguros contra accidentes.—Seguros marítimos.
Subdirectores en Santander: D. José Remón de la Sierra, paseo de Pereda, 15, y Sres. Hijos de Basterrechea, paseo de Pereda, 9.

SASTRERIA INGLESA de EDUARDO LINARES
Géneros garantizados
Maestro cortador de primer orden
Puente, 4
Teléfono 1-32
SANTANDER

LAMPISTERIA MODERNA
INSTALACIONES ELECTRICAS
TIMBRES Y REPARACIONES
CRISPIN DE BLAS
Plazuela del Príncipe, 1 dup. (frente á la antigua tienda.—Santander.—Teléfono 1680.

¡Favor! es la marca de las célebres bicicletas de cuadro doble, que supera en calidad á las mejores y más famosas marcas.—Comprando una bicicleta FAVOR podréis decir que habéis adquirido el Rolls-Royce de las bicicletas.—La FAVOR es la más fuerte, ligera y bonita de las bicicletas.—Cubiertas á 9.50 y cámaras á 5.
CASA RUIZ.-Arcos de Doriga, 5.-Teléfono 3328.

El único indicado para la higiene de la infancia es el
JABON BREA
"LA GIRALDA"
LA PASTILLA 1 Peseta — TENA-SEVILLA

M.E.C.D. 2017

Leyendo la Prensa extranjera.

¿Se hará ó no el canal de Nicaragua?

París.—"Le Matin" publica un interesante editorial de Stéphane Lauzanne, en el que, á propósito de la batalla dialéctica que se sostiene en Norteamérica con relación al proyecto del canal de Nicaragua, pregunta: ¿Se hará ó no el canal de Nicaragua?, y después hace las siguientes consideraciones: Hace pocas semanas me dijo Mr. George Harvey, antiguo embajador de los Estados Unidos en Londres: Nosotros doblaremos el canal de Panamá. Estamos obligados á ello. En 1940 el de Panamá será ya insuficiente. Nuestros ingenieros están trazando el proyecto del futuro canal de Nicaragua.

Mr. Edge, senador, presidente de la Comisión senatorial interoceánica, que acaba de regresar á Washington después de haber realizado un viaje de estudios por el istmo centroamericano, ha rogado al presidente Coolidge que se activen los trabajos de estudio para hacer el canal de Nicaragua.

Lo mismo ha hecho el secretario de Estado de Guerra, Mr. Davis, que ha estado durante estos últimos días en Centroamérica. Razones de índole militar—dice—lo exigen. Si en caso de guerra nuestros barcos de guerra quedaran embotellados en el canal de Panamá, para pasar del Atlántico al Pacífico tendrían que dar una enorme vuelta al verse obligados á pasar por el Sur de Patagonia.

La Prensa, naturalmente, trata la cuestión barajando cifras y argumentos.

La ruta de Nueva York á San Francisco—escribe "Washington Post"—será acortada en más de 1.200 kilómetros.

Y los periódicos de Middlewest aseguran que se trata de una cuestión de defensa nacional. Mas la Prensa de Este—y especialmente la neoyorkina—piensa de modo diametralmente opuesto, y ha emprendido, en su mayoría, una campaña enérgica contra el nuevo canal en proyecto, cuya construcción—afirma—sería ruinosa.

Es estúpido—afirma la "Post", de Boston—pretender que el canal de Panamá ha llegado al límite de sus servicios. No se pasa por él más que de día. Sería sólo necesario iluminarle convenientemente para asegurar el tráfico durante la noche. Las cifras actuales serían fácilmente dobladas.

Del mismo parecer es el "World", de Nueva York, en el que se opina que sería un funesto error del presidente Coolidge el autorizar un gasto de quinientos mil millones de dólares cuando con la cuarta parte se podría obtener el mismo resultado, mejorando la ruta de Panamá.

Y el "Times" establece un curioso paralelo de cifras, expuestas en los siguientes cuadros:

Panamá.—Trayecto á vigilar y conservar: 47 millas.

Coste de construcción: 375 millones de dólares.

Duración del tránsito: de seis á ocho horas.

Esclusas dobles: seis.

Puertos: dos bellos puertos.

Ferrocarriles: uno, que se puede reformar y mejorar.

Nicaragua.—Trayecto á vigilar y conservar: 183 millas.

Coste de construcción: de 600 millones á mil millones de dólares.

Duración del tránsito: de dieciocho á treinta y seis horas.

Esclusas dobles: ocho.

Puertos: dos puertos á construir.

Ferrocarriles: 120 millas de vía férrea á construir.

Entre los dos casos expuestos, el gran periódico norteamericano se queda con el primero.

Y termina el articulista diciendo que la ruta de Panamá ha dado á Norteamérica tan enormes ventajas materiales y es tan popular, que los partidarios del canal de Nicaragua tendrán que realizar un rudo esfuerzo para ver conseguida la realización de su proyecto.

La vuelta al mundo en siete minutos.—Se trata de la "carrera" de un cablegrama.

Columbia (Missouri).—En el banquete celebrado con motivo de la terminación de la Semana de la Prensa, celebrada este año en la Universidad de Missouri, cuatrocientos directores de periódicos han tenido en sus manos dos cablegramas que dieron la vuelta al mundo en siete minutos cada uno.

El primero de esos cablegramas, que había sido expedido desde la sala en que se celebraba el banquete, llevaba escrito el siguiente mensaje:

"La Prensa del mundo entero saluda á Missouri."

En cinco minutos llegó á Sangay, por el Este, y retornó por Manila, isla de Guam y San Francisco, Denver y Nueva York, llevando las firmas de los agentes de Prensa que les transmitieron.

AUDIENCIA

SEÑALAMIENTOS

Juicios orales que han de celebrarse en esta Audiencia durante la segunda quincena del corriente:

Día 18.—El del Este, por robo, contra Miguel Ferro y otro. Abogado, señor Pereda; procurador, señor Báscones; ponente, señor presidente.

Día 18.—El del Este, por estafa, contra Felipe Martínez. Abogado, señor Gómez Collantes; procurador, señor Mezquida; ponente, señor Gómez.

Día 19.—El del Oeste, por hurto, contra Saturnino Sierra. Abogado, señor Fontecha; procurador, señor Roiz; ponente, señor Gómez.

Día 19.—El de Santoña, por atentado y lesiones, contra Antonio Pellón y otros. Abogados, señores Lavín y Casanueva; procuradores, señores Bisbal y Uslé; ponente, señor Gómez.

Día 20.—El de Castro Urdiales, por hurto, contra Gregorio Plaza. Abogado, señor Aparicio; procurador, señor Roiz; ponente, señor Llana.

Día 20.—El del Oeste, por lesiones, contra José A. Diego. Abogado, señor García Collantes; procurador, señor Lombera; ponente, señor Llana.

Días 23 al 25.—El del Oeste, por homicidio, contra Orentino González Blanco. Abogados, señores Agüero y otros; procuradores, señores Escudero y otros; ponente, señor Gómez.

Día 27.—El del Este, por lesiones, contra Porfirio Rozas. Abogado, señor Fontecha; procurador, señor Astrain; ponente, señor Llana.

Día 27.—El del Este, por injurias á la autoridad, contra Epifanio Buján. Abogado, señor Molino; procurador, señor Roiz; ponente, señor Gómez.

Día 30.—El del Este, por lesiones, contra Salustiano G. Casado. Abogado, señor Casanueva; procurador, señor Dóriga; ponente, señor Llana.

Día 30.—El del Oeste, por lesiones, contra Alvaro Cobo Cano. Abogado, señor Labat; procurador, señor Roiz; ponente, señor Gómez.

Día 31.—El del Este, por lesiones, contra Fernando Martínez. Abogado, señor Casanueva; procurador, señor Roiz; ponente, señor Llana.

Día 31.—El del Oeste, por atentado, contra Antonio Herrero. Abogado, señor Escajadillo; procurador, señor Bisbal; ponente, señor Gómez.

Monte de Piedad de Alfonso XIII y Caja de Ahorros de Santander.

En la Sucursal (Hernán Cortés, número 6) se hacen exclusivamente:

Préstamos hipotecarios y cuentas de crédito con garantía de fincas; ídem de valores, sin limitación de cantidad.

Con garantía personal hasta 2.000 pesetas.

En la Central (Tantín, número 1) se hacen préstamos de ropas, alhajas y las operaciones del Retiro obrero obligatorio.

En la Caja de Ahorros, instalada en la Sucursal, se abona hasta mil pesetas mayor interés que las demás Cajas locales.

Los intereses son abonados semestralmente: en julio y en enero.

Horas de oficina: de NUEVE A UNA y por la tarde de TRES A CINCO.

Excursión á la Peña Cabarga.

Por la presente se cita á todos los individuos del Orfeón Obrero para que acudan todas las noches á los ensayos, que, con motivo de esta jira, se celebrarán en la Casa del Pueblo, de ocho de la noche en adelante.—La Comisión.

Donativos para la construcción de una lápida homenaje á don Vicente Quintana.

Suma anterior, 5.899'80 pesetas.
Don José B. Sordo, 25 pesetas.
Total, 5.924'80 pesetas.

Convocatorias y avisos.

Agrupación Socialista.—Se recomienda la más puntual asistencia á todos los miembros del Comité de esta Agrupación para la reunión que se celebrará hoy, á las ocho y media de la noche, en su domicilio social.

ESPECTACULOS

TEATRO PEREDA. — Cinematógrafo. A las siete y á las nueve y media: la película "Irene", en nueve partes, y "Un choque afortunado", cómica.

REINA VICTORIA.—Primero, segundo y tercero episodios de "El hijo de la noche", seis partes, y una cómica, en dos partes.

CINEMA BONIFAZ.—De siete á diez: sección continua de cinematógrafo.

GARAJE AGENCIA ASTUR

CALLE DE CASTILLA, ESQUINA A RODRIGUEZ
(FRENTE AL FIELATO DE CONSUMOS)

TALLER DE REPARACION DE AUTOMOVILES Y MAQUINARIA EN GENERAL

Dirección técnica: Maquinaria moderna, de precisión
Rectificadoras: Fresadora: Personal de reconocida competencia

ABONO DE REPARACION

Coche de	5 HP	20 pesetas mensuales.	
— hasta	12 —	25	—
— de	12 — en adelante	30	—

Por este abono se hacen todas las reparaciones de la parte mecánica, poniendo por cuenta de esta Agencia las piezas que se rompan ó inutilicen.

Por el precio del abono es de cargo de esta Agencia, en caso de parada del coche, de ir á ponerle en marcha ó transportarle á Santander, siempre que la parada se produzca dentro de los límites de la provincia.

No repare su automóvil sin pedir presupuesto á esta Casa.

Se garantizan las reparaciones.

INDUSTRIA IMPORTANTE PRIVILEGIADA

y de primera necesidad. A las personas industriales y á las familias en general. Con un capital de 200 pesetas, manejadas por el mismo, y sólo tres días de trabajo á la semana, se consigue 10 pesetas diarias. Pedid detalles, enviando sello de 25 céntimos, á Paulino Landaburu (Alava), VITORIA.

ESPERANZA GÓMEZ

Profesora en partos. Hospedaje embarazadas. Consulta diaria. Santa Clara, 7, 4.° SANTANDER

CONVALECENCIA, DEBILIDAD

ANEMIA

VINO Y JARABE

Deschiens a la Hemoglobina

Los Médicos proclaman que este Hierro vital de la Sangre es muy superior a la carne cruda, a los ferruginosos, etc. — Da salud y fuerza. — PARIS.

Adelfa Pila

Profesora en partos y masajista.
Consulta de 11 á 1.
Concordia, 7 triplicado.
Teléfono 2444

Para comer bien y barato en
LA NUEVA SUIZA
PLAZA DE LA LIBERTAD
Este establecimiento está á cargo del antiguo cocinero del Café Suizo. Se sirve toda clase de comidas.

HOLLAND AMERICA LINE

Grandes vapores correos holandeses

PARA BÉLGICA, HOLANDA Y ALEMANIA

Salidas de Santander directamente para Rotterdam.

Hacia el 19 de mayo, el vapor LEERDAM.
Hacia el 9 de junio, el vapor SPAARNDAM.

Admitiendo pasajeros de primera y tercera clase.

Para toda clase de informes dirigirse á su agente en Santander, don Francisco García, Wad-Ras, 3,—Apartado 38.—Teléfono 1635.—Santander.

Sustituye perfectamente al café, siendo su coste la mitad.

Legítimo solamente si lleva el retrato del Abate Kneipp.
De venta en tiendas de comestibles y droguerías.

COMPAÑÍA DEL PACIFICO ÷ LINEA DE CUBA

Próximas salidas del puerto de Santander.

PARA HABANA

1927.—22 MAYO, vapor OROYA
5 JUNIO, — ORCOMA
19 JUNIO, — ORITA

siguiendo vía CANAL DE PANAMA á Cristóbal (Colón), Balboa (Panamá), Callao, Mollendo, Arica, Iquique, Antofagasta, Valparaíso y otros puertos de Perú, Chile y América Central.

ADMITEN PASAJEROS DE 1.ª, 2.ª Y 3.ª CLASE Y CARGA

Precio en 3.ª clase con destino á HABANA (incluídos impuestos)

Por vapor OROYA..... Pesetas 551,65
Demás vapores..... — 541,65

Estos buques disponen de camarotes, salón, comedor y amplias cubiertas de paseo para los pasajeros de tercera clase.

Para más informes dirigirse á sus agentes en Santander

HIJOS DE BASTERRECHEA

Paseo de Pereda, número 9.—Teléfono 3441.

Telegramas y telefonemas, «BASTERRECHEA»

CURTIDO DEL PUENTE

Ultimas novedades en Carteras y Bolsos para señora y caballero. Extenso surtido en artículos de viaje.

Puente, 14 SANTANDER

AGENTE

bien relacionado con peluquerías para asunto de importancia lo solicita Casa importante. Sólo se aceptarán ofertas unidas de buenas referencias.

Escribid á P. 8943 B.

Apartado 226 - Barcelona.

AVISO AL PUBLICO

Muebles nuevos. Casa Martínez. Más barato, nadie. Para evitar dudas, consulten precios. Juan de Herrera, 2.

SE VENDE PAPEL VIEJO

POR ARROBAS, EN LA ADMINISTRACION DE ESTE PERIODICO

SECCION DE ANUNCIOS CORTOS POR PALABRAS

AGENCIA lámparas "Philips", Viuda J. García (óptico), San Francisco, 15; teléfono 2121. Consulten precios.

PARA ANUNCIAR con éxito un producto cualquiera, precísase que sobresalga por su bondad. Siempre nuestro lema. Viuda de García (óptico).

SE VENDE una casa de cinco pisos y planta baja, almacenes y terrenos; todo en 63.000 pesetas. Informarán, Numancia, carpintería.

RECUERDE y afírmese en que "Martidal" es el "amo" reparando máquinas de coser, en San José, 17.

SI USTED no repara su máquina de coser donde "Martidal", no tendrá satisfacción ni dinero ahorrado nunca.

T. S. H.—Venta de accesorios y aparatos de radio, enorme descuento. Idem en "Pathé-Baby". Agencia "Autos Benjamín", Martillo, 6, Santander.

COMPRA-VENTA DE FINCAS. Antes de comprar ó vender una casa, consulte á la Bolsa de la Propiedad. Hernán Cortés, 1.

DE MUCHO INTERES.—Ganaderos: consultad precios á Vicente Sierra Secada, calle del Rubio, número 4, teléfono 2909, donde encontrarán economía y pureza en el pienso y toda clase de forrajes.

RADIO.—Piezas sueltas, altavoces, baterías, lámparas. Siempre cosas nuevas. Félix Ortega, Burgos, 1.

PARA MI Y PARA USTED. Para mí, muy fácil arreglar su máquina de coser; para usted, muy difícil encontrar quien se lo haga mejor. Martínez, Atarazanas, 3, relojería.

ALIMENTOS "Spratts", imprescindibles para criar polluelos. Harina de pescado "Hércules", para aumentar la puesta y rápido desarrollo de aves y cerdos. Huevos para incubar: Castellana negra, Leghorns blanca, Rhode Island roja, 8 y 10 pesetas docena. Venta: Granja Avícola "Milagros", Peñacastillo. — Cereales Antonio Mancebo, Burgos, 45.

AUTOMOVIL OCASION. — Se vende uno, en estado de nuevo, matrícula S.-2.711, marca "Peugeot", 5 HP., 4 asientos, propio para servicio público á tarifa barata, ó bien para hombre de negocios, médico rural, etc., etcétera. Para informes, taller de don José Rozas, Bonifaz, 3; teléfono 3787.

BUEN CONTABLE, con largos años de práctica, se ofrece para Casa seria, dentro ó fuera población. Inmejorables informes. Dirigirse á esta Administración.

EN MURIEDAS, al pie del tranvía, y próximo á la estación del ferrocarril, se alquila un hotel, con buena huerta y agua. Informa Adolfo Vallina, Méndez Núñez, 18.

SUELA "NON PLUS", adoptada por el Real Cuerpo de Bomberos Voluntarios de Santander, por sus condiciones excepcionales.

POR REFORMA, de ocasión, y en buenas condiciones de pago, vendo lunas escaparates, 176 X 159 y 192 X 152; perchas corridas, metal blanco; máquinas seminuevas de hacer café; maderamen, cajas vacías, servicio usado y varios utensilios más, todos propios para cafés ó bares. Gran Café Sport, Torrelavega.

MOTOR marino inglés "Kelvin", repuestos en existencia. Agencia Viuda de Eiguren, Concha, 18, Bilbao.

COCHES de ocasión: Landolé, seminuevo; jardinerita para jaca; carrito nuevo. Vía Cornelia, 2, pintor automóviles.

MANUEL LOPEZ, oficial que fué de los talleres Trust Joyero, Madrid garantiza, reforma alhajas y relojes. También garantizo reparación máquinas de coser. Calle de la Paz, 1, platería.

SE ALQUILA habitaciones para oficina ó consultas, sitio céntrico. San José, 16, segundo centro.

SE VENDE taller mecánico, muy bien montado; barato. Informes, en esta Admón.

ALQUILO, amueblados: un piso en la ciudad, y en el Sardinero, una casita. Rasilla, Doctor Madrazo, 2.

VENDO chalet nuevo, con huerta, en Numancia. Informes: Florida, 16, carpintería, y Floranes, letra S, portería.

"FIAT" 501, nuevo, seis ruedas Baloom, véndese ó cambia por coche cuatro asientos, cinco-siete caballos. Razón: frente Panificadora, Requejada.

VENDESE una casa de nueva construcción, con doce viviendas, toda alquilada, produciendo buen interés. Informarán, prolongación de Sol, 5, tercero, y Vargas, 23, carpintería.

HOTEL GOMEZ.— Por cesación del negocio, se liquidan muebles, batería de cocina, vinos, etc. Horas: de once á doce de la mañana y de cuatro á seis de la tarde.

FOTOGRAFOS.—Se vende un objetivo buenísimo, marca J. H. Dallmeyer, con aparato adaptable para filtros. Razón, en esta Admón.

"HUPMOBIL", tipo R, faetón, con alumbrado Bosch, muy equipado, á toda prueba, se vende barato. Informes: Garaje Rozas, calle de Bonifaz, 3.

SE ALQUILA, en Orejo, "La Casona", cuarto baño, agua caliente y fría en las habitaciones; gallinero, jardín, garaje, huerta. Informes, en la casa.

SE NECESITA medio oficialas y aprendizas de sastre. Santa Lucía, 17-19, tercero.

CASERIO barato se vende, en Virgen de la Peña, á 1.500 metros de la estación, compuesto de vivienda, cuadra para veinte vacas, pajar, doscientos carros prado, huerta de cuatro, y otra finca de 25 carros, mitad prado y mitad labrantío. Informes, estación.

VENDO piano en buenas condiciones. Informan, Ruamayor, 24, primero derecha, de una á tres y de seis en adelante.

VENDO piano en 150 pesetas, usado. Informan, Ruamayor, 24, primero derecha, de una á tres y de seis en adelante.

SE VENDE "Hispano-Suiza", con caja de jardinera, capaz para 35 asientos, propio para excursiones y servicio de población. Informarán, paseo Pereda, 21, "Salón Exposición".

ALQUILO primer piso, céntrico, completamente amueblado, seis camas, baño-termo; muy económico, por temporada año. Tigera, Hernán Cortés, 8, cuarto.

SASTRERIA ALVAREZ.— Hechuras trajes, con forros, desde 50 pesetas; corte elegante. Tableros, 6, primero.

HUESPEDES, á cuatro pesetas, se desean, en sitio céntrico, y camas á peseta. Informes, Administración.

CAMIONETA cerrada, para 500 kilos, vendo ó cambio por otra de 1.500 kilos. Pradere, Marrón.

SE VENDE ó alquila, en Villaverde de Pontones, magnífica finca, compuesta de casa, casa-cuadra, huertas y prado, todo cerrado. Informarán en Concordia, 7 triplicado, segundo derecha.

VENDO, en Sobarzo, un terreno como de veintidós carros de tierra, sitio de La Llama. Informará M. Montes, en dicho pueblo.

VENDO PRENSAS sistema americano, para hierba y alfalfa. Rendimiento, de ocho á diez pacas por hora. Precio, pesetas 365 sobre vagón ó muelle Santander. Para tratar: Francisco Peñil, Herrera de Camargo.

YESOS "DANIEL", la clase mejor y más pura. Se sirve pedidos, con gran prontitud y portes pagados, á todas las estaciones del ferrocarril desde Santander á Llanes. Precios de competencia. "Daniel", almacén de maderas y cementos, Cabezón de la Sal.

SE VENDE un piso, llave en mano, sol todo el día, en Magallanes, 4, segundo. Informarán, Valbuena, letra B, primer piso.

EN COBRECES, pueblo de esta provincia, se vende finca ganadera, con trescientos carros de tierra de pradería, más dos huertas de árboles de limón, casa-habitación, cuadra, pajar, corralada, etcétera, etc. Para más informes, dirigirse á esta Admón.

MAGNIFICO gabinete, de roble, con bronces; armario dos lunas ovaladas; cama de matrimonio; tocador luna ovalada, y mesilla, con mármol, 550 pesetas. San José, 10, bajo.

PRECIOSA cama dorada se vende, baratísima; otras dos, de satén; dos colchones de muelles; cuatro de lana, procedente de almoneda verdad. Blanca, 4, primero.

SE TRASPASA bar bien acreditado, poca renta y poco capital. Informarán en esta Administración.

VENDO magnífico hotel, nuevo, inmejorable situación, hermosas vistas, garaje, lavadero, cuarto baño, seis habitaciones grandes, comedor, sala, despacho. Razón, CANTABRICO.

NO COMPREN máquina de coser sin antes ver una bobina central, "Singer", que vende, de ocasión, Martínez, Atarazanas, 3, relojería.

ALQUILO temporada, en Ajo, casa amplia, vistas al mar; jardín, agua, instalación luz, carburo. Informes: paseo Menéndez Pelayo, 26, primero derecha.

SE VENDE una casa en Cueto, planta baja, piso y pajar, con tierras. Informes: calle de Vargas, 41, primero.

EXTRAVIO de una dentadura postiza. Se gratificará á quien la entregue en Cibaja, 10, cuarto.

"EL MOLINO".— Cereales en general, semillas forrajeras. Cabezón de la Sal.

SE ARRIENDA, en Villaverde de Pontones, casa de verano, amueblada, con agua y luz, próxima á la estación. Para informes: Vicente Riva, en el mismo.

SE ALQUILA piso, nueva construcción, con cuarto de baño, instalación luz, gas; sol todo el día. Informan, Cisneros, 11, portería.

PERRO perdido Sardinero, largo, patas cortas. Gratificarán entrega: Hernán Cortés, 8, portería.

COLOCAMOS camareras en hoteles y fondas, en el Sardinero, Santander, Bilbao, San Sebastián, Madrid. Acudan fondistas y camareras, todas con inmejorables informes. Blanca, 4.

EN MATIENZO se alquila casa amueblada con todas las comodidades, y huerta; sitio precioso. Informes: Blanca, 4, y se vende hotelito en 22.000 pesetas, centro Santander.

A LOS GANADEROS.—El jueves, 19, en el tren mixto, que tiene la llegada á la estación del Norte á las cinco y media, llegará un vagón de novillas holandesas, paridas y para parir, propiedad de don Ramón Crespo y de don Eufrasio Sáiz, que proceden de Holanda.

M.E.C.D. 2017

SANSON

EL MEJOR APERITIVO Y EL MEJOR DIGESTIVO

Representante exclusivo: DON GREGORIO CISNEROS MORO

Floranes, VILLA CISNEROS, Tel. 12-42

¿Necesita Ud...?

Maletas, baules, camarotes, armarios, maletines, sacos, alforjas de lona o porteplais, portamantas, portaparaguas, sombrereras. Cajas extensibles de fibra para muestras. Cajitas con estuchería de aseo para regalos, baúl-cómoda, maleta-baúl. Portatarjetas, cintillos; cubiertes de campo en estuche. Sacos para ropa sucia con llave. Estuchería de aseo plegable.

Máquinas, hojas, espumaderas, brochas, barras de jabón, peines, máquinas de afeitar, de cortar el pelo y el bello, pasta para navajas, suavizadores, jaboneras, espejos, polveras, etc.

Artículos para perros. — Collares, bozales, cadenas y correas, pecheras — de cuero.

Balones de cuero y vejigas de goma para football.

Betunes.—Las mejores cremas y tintas para el cuidado del calzado.

Bolsos y carteras de fantasía, limosneros para señoras. Constante creación de modelos. Precios de fábrica.

Cadenas-llaveros. Carteritas-llaveros. No rompen los bolsillos. Carteras portaretratos de bolsillo y de sobremesa.

Carteras, tarjeteros y billeteros de caballero. La mayor colección. Artículos finísimos. Cartera de piel de avestruz. De todos los precios.

Callicidas en parches y en carpetas para cortar a medida.

Cepillería de calzado, ropa, cabeza, dientes y uñas; de todos los precios.

Cordones, cintas, correas, para calzado.

Correas de transmisión de cuero y de balata, grapas, grasas, tireta de cuero, correas de cuero varios usos. Cueros especiales para industrias.

Correas de hábitos y variedades de escudos piadosos. Cinturones de hebillas y broches. Escudos de Clubs, de naciones, etc. Porta-fusiles, porta-espuelas, porta-hermos.

Costureros de varias clases para regalos. Huevos de repasar.

Carteras de negocios, de vaca y pieles varias; de fibra. Carteras de cobrador, vencimientos, caja camarero y especiales.

Carpetas de escritorio.—Juegos de escritorio completos para regalos.

Cajitas manuales para futbolistas, mensajes, muestras, labores, herramientas. Bolsas de compra, bolso de cocinera.

Fundas para maletas, kodak, tijeras browing, gafas y para thermos.

Guantes.—Modelo especial para conducir. Modelo con manopla de chófer. Manoplas fantasía para señora. Guantes de todos los precios en pieles de garantía. Importación directa.

Gamuzas y paños agamuzados para limpiar.

Grasas para cueros. Grasas en barras para carros.

Gafas para el sol.

Hebillas de cinturón y para el calzado.

Hules y gutaperchas. Moleskines hule charol. Tela de goma para camas.

Iniciales y apliques de oro y plata para carteras y petacas.

Joyeros.—Cajitas para joyas.

Ligas y tirantes en clases buenas, para hombre y niños. Recambios de goma.

Manicuras.—Bonitos estuches de madera recubiertos de piel, con tijeras y utensilios de buena calidad. Véase el catálogo especial. Especiales para regalos.

Monederos en gran variedad para caballeros, señoras y niños. Rosarieras con escudos piadosos.

Peletería para adorno de vestidos. Variedad de colores y clases. Importación directa.

Petacas, carteras, billeteros, pitilleras, pureras de cuero y de pieles de fantasía.

Plantillas higiénicas de paja y abrigo para el calzado.

Polainas, modelos de reglamento, de cuero. Modelos baratos. Bandas de paño.

Pida usted la hoja de epígrafes de artículos para zapateros y guarnicioneros.

G. RODRIGUEZ PRIETO

PUERTA LA SIERRA, 5 - SANTANDER

"LA CASA DE LOS REGALOS"

CURACION RADICAL Y RÁPIDA

SANTAL MIDY

de los Flujos Recientes ó Persistentes

Exigir la Firma:

PARIS, 8, rue Vivienne, 8 y en todas las Farmacias.

AVISO IMPORTANTE

A precios de fábrica, liquido 3.500 rollos de PAPEL PINTADO, para decorar habitaciones, resto de 1926.

YA HAN LLEGADO los preciosos dibujos modernistas para 1927.

Casa Valeriano Alonso García. Alameda Primera, 14; teléfono 3167. Gran surtido en papel para cristales.

Contable profesional

quince años de práctica, se encarga de contabilidades por partida doble, por cuarenta pesetas mensuales. Informa esta Administración.

José de la Lastra

Talleres de cantería, marmolería, talla y escultura. Trabajos de todas clases para cementerios. Perines, número 11, Santander.

VIUDA DE

Sinforiano Sisniega

Almacén de cristales de todas clases. Gran depósito de lunas y espejos de todos tamaños. Marcos y molduras. Amós de Escalante, núm. 1. Teléfono 2823.—Santander.

Fábrica de Almadreñas

de Ramón Ruiz Rebollo

Saja (Santander).

Esta Fábrica, montada con todos los elementos modernos, construye las almadreñas empleando tan solo madera de haya, y presenta modelos de forma, terminación y calidad inmejorables.

El más feliz domingo pasa tan pronto...

Vd. espera con natural impaciencia durante seis días de trabajo intenso, ese fin de semana que va a procurarle unos fugitivos instantes de verdadera felicidad. ¿ Va Vd. a dejar pues que se pierdan para siempre en el olvido ?

El domingo pasa, quedan sus fotos "Kodak"

El único medio eficaz para conservar y compartir luego con sus amigos la alegría de sus divertidas excursiones del domingo, es perpetuarla con las fotos de su preciado álbum "Kodak".

Unos minutos son suficiente para aprender a manejar un "Kodak".

En todos los buenos establecimientos de artículos fotográficos, mostrarán a Vd. la superioridad de los aparatos "Kodak".

"Kodaks" Autográficos, desde ..... 45 Ptas.
"Brownies", para niños, desde ..... 21 Ptas.

Los "Kodaks" se venden al mismo precio en todas partes.

Tres elementos para el éxito.

Un "Kodak". Un "Kodak" es una maravilla de científica precisión y sencillez, cuyos mecanismos han sido estudiados desde el punto de vista sencillez y éxito.

Película "Kodak". Exigiendo película "Kodak", en la que puede tener siempre entera confianza, estará Vd. seguro de conseguir calidad, uniformidad..... y éxito.

Papel "Velox". Las mejores pruebas que podrá conseguir de sus clisés, serán las que lleven impresa al dorso la palabra "Velox". Exíjala usted en sus positivas.

Kodak, Sociedad Anónima, Puerta del Sol. 4. - Madrid.

APROVECHE LA OCASION PARA COMPRAR A PRECIOS REDUCIDÍSIMOS

TENGA EN CUENTA QUE DESPUES PAGARA MAS DINERO POR LO QUE AHORA PUEDE COMPRAR A LA MITAD DE SU VALOR

NO VACILE ∴ ADQUIERA EN SEGUIDA, porque algunos modelos están próximos á agotarse.

TRAJES para hombre y niño, COLCHAS, SABANAS, TOALLAS, CASAS DE COLCHONES, CAMISAS percal y popelín, CALCETINES Y CAMISETAS NOVEDAD, ESTAMBRES Y GABARDINAS para trajes, SERVILLETAS, MANTELES, PUNTO INGLES Y FELPA, GENEROS BLANCOS, PARAGUAS, GORRAS, BOINAS, GUARDAPOLVOS, BUZOS, MONOS, CUELLOS, TIRANTES, CORBATAS, etc., etc.

		Pesetas
Camisas sarga para hombre..	desde	3,75
— popelín — ..	—	6,00
— fantasía — ..	—	8,25
— gran moda — ..	—	13,00
Sábanas cameras grandes.....	—	4,00
— curado superior.....	—	6,50
— retorta extra.....	—	7,80
— holanda fina.....	—	8,50
Almohadones vainica.....	—	1,40
Trajes dril para niños.....	—	5,00
— lana —	—	10,00
— — para hombres.....	—	27,50
Americanas dril para niños.....	—	4,60
— — hombres..	—	8,00

		Pesetas
Pantalones dril para niños.....	desde	2,25
— — hombres..	—	5,00
— tennis, novedad....	—	20,00
Americanas punto.....	—	40,00
Toallas felpa.....	—	0,10
Pañuelos bolsillo.....	—	0,25
Calcetines para hombre.....	—	0,55
Servilletas muy buenas.....	—	0,65
Manteles grandes y buenos....	—	3,75
Colchas superiores.....	—	4,50
— — seda.....	—	13,50
Casas para colchones.....	—	9,50
Calzoncillos cortos hombre.....	—	1,75
— largos —	—	2,25
Piezas géneros blancos.....	—	9,50

Almacenes LA BATALLA, Atarazanas, 4 y 6

Precios fijos marcados. Sólo y exclusivamente hasta el 31 de mayo. Ventas al contado.

¿Desea Ud. que le duren las medias? Gaste de la marca **PIEL DE GUANTE** son de un hilo riquísimo, de resultado verdadero.

VENTA EXCLUSIVA EN

EL PALACIO DE LAS MEDIAS

Un par, 5,90; tres pares, 17 pesetas.

PUERTA LA SIERRA, NÚMERO 1

Callos y Durezas

de los pies curan segura y radicalmente á los cinco días de usar el

CALLICIDA ABRAS XIFRA

A la primera aplicación cesa el dolor. Es fácil y cómoda. No duele ni mancha. Véndese el estuche con frasco, pincel é instrucciones, á dos pesetas, Argensola, 10, farmacia.

Advertimos que se expenden multitud de imitaciones y falsificaciones de nuestro callicida.

Pídase siempre en farmacias serias y acreditadas, exigiendo el nombre Abras Xifra.

Véndese en Santander en todas las farmacias y droguerías.

Compagnie Generale Transatlantique

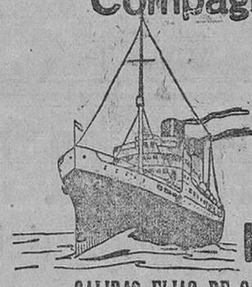

VAPORES CORREOS FRANCESES RAPIDOS

á cuatro hélices, para

Habana y Veracruz

SALIDAS FIJAS DE SANTANDER EL 22 DE CADA MES

ESPAGNE, el 22 de mayo.
CUBA, el 22 de junio.

PRECIOS EN TERCERA ORDINARIA

	Para HABANA PESETAS	Para VERACRUZ PESETAS	
En el **CUBA**.....	551,65	594,90	Incluido impuestos.
En los demás buques de la Compañía.....	541,65	584,90	

DESCUENTOS SOBRE PRECIOS DE TARIFA, EN PRIMERA Y SEGUNDA CLASE, A FAMILIAS DE TRES O MAS PASAJES ENTEROS, COMPAÑIAS DE TEATRO, TOREROS, PELOTARIS, FUNCIONARIOS ESPAÑOLES Y SUS FAMILIAS, COMUNIDADES RELIGIOSAS Y EN LOS BILLETES DE IDA Y VUELTA.

Estos hermosos buques disponen de camarotes de dos, cuatro, seis y ocho literas, con lavabos de agua corriente, amplios salones y comedores con servicio de camareros y cocineros españoles para los señores pasajeros de tercera ordinaria.

Para reservas de pasaje, carga y cualquier informe que interese á los pasajeros para Habana y Veracruz y detalles de todos los servicios de esta Compañía, dirigirse á los consignatarios en Santander, señores VIAL, HIJOS, paseo de Pereda, 25, bajo. Teléfono número 1058.

Compañía Trasatlántica Española

VAPORES CORREOS

Línea á Cuba y Méjico.

PROXIMAS SALIDAS DE SANTANDER, salvo contingencias.

Vapor "ALFONSO XIII", el 28 de mayo.
— "CRISTOBAL COLON", el 19 de junio.
— "ALFONSO XIII", el 17 de julio.
— "CRISTOBAL COLON", el 8 de agosto.
— "ALFONSO XIII", el 30 de agosto.
— "CRISTOBAL COLON", el 21 de septiembre.
— "ALFONSO XIII", el 13 de octubre.
— "CRISTOBAL COLON", el 4 de noviembre.
— "ALFONSO XIII", el 26 de noviembre.
— "CRISTOBAL COLON", el 18 de diciembre.

Admitiendo pasajeros de todas clases y carga con destino á HABANA y VERACRUZ.

Estos buques disponen de camarotes de cuatro literas y comedores para emigrantes.

PRECIO DEL PASAJE EN TERCERA CLASE ORDINARIA

Para Habana, Ptas. 585, más 16,65 de impuestos, total 551,65.
Para Veracruz, — 585, más 9,90 — , — 594,90.

SERVICIO A FILIPINAS

El vapor G. LOPEZ Y LOPEZ saldrá de Gijón el día 5 de junio próximo, para Coruña, Vigo, Lisboa (facultativa), Cádiz, de donde saldrá el día 10 de junio para Cartagena (facultativa), Valencia, Tarragona (facultativa) y Barcelona, y de este puerto el día 15 de junio para Port Said, Suez, Colombo, Singapore y Manila.

Para más informes y condiciones, dirigirse á sus agentes en Santander, SEÑORES HIJO DE ANGEL PEREZ Y COMPAÑIA, paseo de Pereda, 36; teléfono 2363. Dirección telegráfica y telefónica, GELPEREZ.

Se vende papel viejo

M.E.C.D. 2017