EL CANTÁBRICO

DIARIO DE LA MAÑANA

Santander. Año XXXI. Número 11.281 | Fundado por Don José Estrañi | Jueves, 25 de junio de 1925

Los grandes partidos políticos y los pequeños grupos parlamentarios.

Este tema tan debatido durante los últimos años y cuyo problema había sido resuelto en el sentido de declarar, por una gran mayoría de opinión, que los grandes partidos habían fracasado en el gobierno de los pueblos, y que, en cambio, los pequeños grupos parlamentarios, unidos bajo el lema de un programa afín, realizaban una labor de más dinamismo político, de más realidad en relación con la vida de las naciones, vuelve á tener actualidad. Continuamente se subrayaba la citada afirmación con ejemplos prácticos de lo que sucedía en los Gobiernos de los distintos países de Europa.

A fuerza de repetir un día y otro el tema, reforzado con la autoridad de firmas ilustres, muchas veces más dadas á la elucubración filosófica ó deslumbradas por la brillantez extranjera, la opinión pública llegó á asimilarse la citada creencia, que hasta fué un brillante tópico, repetido en todas partes: los grandes partidos políticos no tienen razón de existencia. Y se acumulaba á esos partidos una porción de desdichas, de desaciertos, considerándoles como causa, que en realidad no eran imputables á los mismos como tales agrupaciones políticas, sino que residían en las planas mayores de las mismas, porque interpretaban torcidamente el sentido político de la nación, la realidad del país y los intereses del mismo. No eran los malos los grandes partidos; eran los vicios, la tortuosa concepción que se hacía del conjunto de la vida total del territorio nacional que regían. Y esos vicios y las mismas ambiciones tenían que anidar al fraccionarse los grandes partidos en pequeños grupos, puesto que los mismos elementos que componían aquéllos formaban los nuevos núcleos.

Un paréntesis de larga duración ha abierto una tregua para esa disputa; pero ahora parece tener de nuevo actualidad al comentarse lo que sucede en dos países de Europa. En Francia, la nación de sentimiento político más vehemente y también más humano, y en Bélgica, la culta y tolerante, que puede llegar, aunque no con estabilidad completa, á que colaboren en un mismo Gobierno socialistas y católicos.

La crisis belga ha sido una de las más laboriosas que se han conocido en el mundo, primeramente por la dificultad de aunar voluntades entre los pequeños grupos parlamentarios para poder conseguir formar un Gobierno, y después, porque una vez constituído éste, una crisis rápida—de desusada duración—plantcó inmediatamente diferencias de criterio verdaderamente insolubles. La falta de grandes partidos ha creado esa situación difícil, que será una eterna amenaza en casos parecidos como el relatado.

En Francia ocurre algo parecido, aunque en otro aspecto del mismo problema. El *cartel*, conglomerado de grupos afines en algunos puntos esenciales de su programa, está amenazado de una crisis dolorosa por la escisión de los socialistas frente á la conducta del Gobierno en varios asuntos; pero más especialmente con respecto al programa financiero de Caillaux, que olvidando su tradición política y lo que tiene escrito, ha relegado á segundo término el justiciero impuesto directo, para confeccionar una tabla fiscal que contiene innumerables impuestos indirectos. Y dentro de ese mismo *cartel*, otros grupos se revuelven inquietos, porque falta una homogeneidad de ideas en la agrupación.

Esos ejemplos tan elocuentes y el recuerdo de los últimos tiempos de nuestra política nacional, ponen otra vez sobre el tapete el recuerdo de los grandes partidos, que quizá constituyan desde ahora en muchos países un anhelo salvador. Por lo menos, así lo empiezan á creer en las naciones mismas que tuvieron á gala poseer varios y pequeños grupos parlamentarios, en vez de grandes agrupaciones políticas.

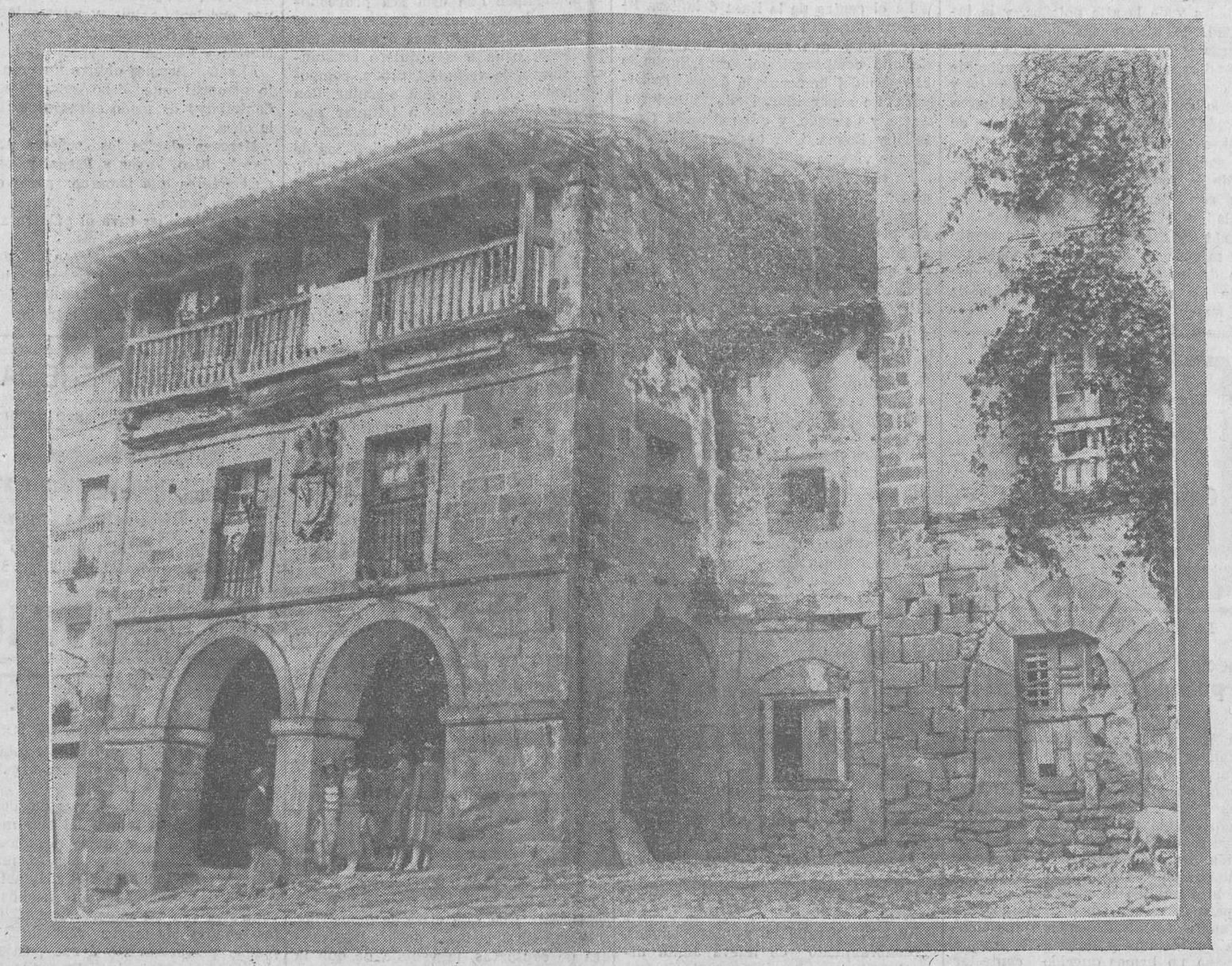

SANTILLANA. - Casa montañesa. (Foto Duómarco.)

Visite V. la Papelería EL ESCRITORIO
Plaza Vieja, 1.

DE SOCIEDAD

Han salido para Reinosa la distinguida señora doña Caridad Valdés, esposa del dignísimo jefe del Ejército don Amador Pereda, y el estudiante don Luis Pérez Castillo, que ha obtenido tres sobresalientes en las asignaturas de tercer año de Bachillerato.

—También salió para la villa campurriana el estudiante Isidro Sierra, después de haber alcanzado varias notas de sobresaliente en los exámenes celebrados en este Instituto.

Dr. J. MURIEDAS
Especialista en garganta, nariz y oidos
Consulta de 9 á 12 y de 2 á 3.
Daoiz y Velarde, 1, 2.°.—Santander.

Buenaventura Rodríguez Pareis
ABOGADO
Consulta diaria de 9 á 1, excepto los días festivos.
AMOS DE ESCALANTE, 12, 1.°

Carlos M.° Conachy
DENTISTA
Calle Castelar, 4.

REBOLLEDO.—CORONAS DE FLORES.—TELEFONOS 755 Y 223.

†

EL SEÑOR

DON NARCISO PALAZUELOS CUESTA

falleció el día 23 de mayo de 1925 en Santa María de Cayón

A LA EDAD DE 39 AÑOS

HABIENDO RECIBIDO LOS SANTOS SACRAMENTOS

R. I. P.

Su esposa doña Concepción Bustillo y Pila; sus hijos Elvira, Maximino, Marcelo, Narciso y Ricardo; su madre política; sus hermanos doña Clementina y don José Palazuelos (ausente); sus tíos, primos y demás parientes,

Suplican á sus amistades le encomienden á Dios Nuestro Señor en sus oraciones y asistan á los funerales que, por el eterno descanso de su alma, se celebrarán hoy, jueves, 25, á las diez de la mañana, en la parroquia del citado pueblo, por cuyos favores quedarán agradecidos.

Santa María de Cayón, 25 de junio de 1925.

LA EXPOSICION PROVINCIAL DEL TRABAJO MANUAL DE LA MUJER

LA NOTA SIMPATICA

Todas las iniciativas, aunque éstas estén inspiradas por un anhelo noble y honrado, como el que lleva á EL CANTABRICO á tomar á su cargo la organización de la primera Exposición Provincial del Trabajo Manual de la Mujer, tienen dos aspectos: uno, agradable, bello, fecundo en entusiasmos y generosidades, alentador, y otro desagradable, doloroso: el de las contrariedades, que en este, como en todos los actos de la vida que pueden tener importancia y transcendencia, salen al paso.

De las dificultades no queremos hablar; vencerlas es nuestra misión, y las venceremos con constancia, con tesón, con el entusiasmo puesto al servicio de esta iniciativa, que el público ha recibido con interés y mira con simpatía.

Pero sí hemos de hablar de las íntimas sensaciones de amistad que á diario recibimos de cuantos con alentadoras palabras prestan al proyecto de EL CANTABRICO calor y cooperación moral y material para proseguir el camino emprendido.

Queremos rendir aquí público testimonio de gratitud para cuantos vienen á nosotros reclamando un puesto en la organización de la Exposición y para todas aquellas entidades, Sociedades, particulares y comerciantes é industriales que, concediendo premios destinados á recompensar el trabajo femenino, se han hecho acreedores á nuestro reconocimiento.

Nos proponemos, y este será, sin duda, uno de los mayores alicientes de la Exposición del Trabajo Manual de la Mujer, que todas las expositoras que acudan á este certamen sean premiadas, cada una—claro está, y así tiene que ser—con arreglo á los méritos de sus labores y confecciones.

Y todos los premios que hemos recibido, los muchos que nos han sido ofrecidos y cuantos las Casas comerciales que deseen figurar en el catálogo de premios de esta Exposición nos envíen, como los que EL CANTABRICO destinará á recompensar y estimular á las expositoras, constituirán una valiosa ante-exposición que tenemos el convencimiento admirará el público.

GRUPOS QUE ABARCARA LA EXPOSICION.

1.° Toda clase de vestidos para señora y niños.

2.° Ropa blanca: comprendiéndose, además de la de uso personal, canastillas para niños, mantelería, juegos de cama, pañuelos, etc.

3.° Sombreros para señora y niños.

4.° Encajes y bordados.

5.° Labores de gancho y "frivolité".

6.° Zurcidos.

7.° Adorno: tapicería, flores, fantasías, pantallas, estuchería.

8.° Juguetería, pintura marquetería.

9.° Alpargata y zapatilla fina.

BASES DEL CONCURSO

En la Redacción de EL CANTABRICO se establecerá una sección llamada "Exposición del Trabajo manual de la Mujer", á la que habrá de entregarse todas las labores que hayan de figurar en el certamen, desde el 1 al 10 de agosto, de once á una de la mañana y de cinco á siete de la tarde.

A toda labor deberá acompañarse un sobre cerrado, en el que conste el nombre de la expositora y la clase de labor que entrega.

Como la Exposición será secreta, las labores, los sobres y los recibos que se entreguen á las interesadas llevarán un número y por éste se harán las clasificaciones.

Solamente serán abiertos por el Jurado aquellos sobres que correspondan á los números cuyas labores hayan obtenido premios, para que puedan darse á conocer los nombres de las expositoras agraciadas.

Sin perjuicio de esto, aquellas expositoras que deseen darse á conocer podrán autorizar á la Comisión para que coloque sus nombres sobre las labores que expongan.

También se admitirán labores fuera de concurso. Estas expositoras habrán de hacerlo constar así al entregar la labor.

La expositora que desee vender las labores que presente deberá hacerlo constar en el exterior del sobre, fijando el precio, para que sea colocado en la Exposición y en los catálogos. Las expositoras que así no lo hagan se considerará que no desean vender sus labores.

Una vez otorgados los premios y clausurada la Exposición, podrán ser recogidas las labores expuestas con la sola presentación de la tarjeta-recibo que tenga el número correspondiente.

Los talleres no serán admitidos en la Exposición, pero sí las oficialas que en ellos trabajan, personalmente ó en grupo, dándose después á conocer, si obtuvieran premio, la Casa ó taller á que pertenezcan. Estas expositoras no podrán presentar más que una sola labor.

PREMIOS.—Serán en metálico y en objetos de arte, y se irán publicando oportunamente. Días antes de la Exposición, serán expuestos todos los premios.

JURADO.—El Jurado clasificador será elegido entre las personas más competentes, y sus nombres permanecerán en secreto hasta después del fallo.

ANTONIO ALBERDI
Vías urinarias, partos y enfermedades de la mujer. - DIATERMIA.
Consulta de diez á una y de tres á cinco, Amós de Escalante, 10, 1.°—Teléfono 8-74.

JESÚS MATA
Especialista en partos, enfermedades de la mujer y de los niños,
RAYOS X - DIATERMIA
Medicina y cirujía de la especialidad.
Consulta: 11 y 1/2 á 1 y 3 á 4 y 1/2
Marcelino S. de Sautuola, 2, 2.° derecha.

Leopoldo Rodríguez F. Sierra
Especialista en enfermedades de la piel y secretas
Radium y rayos X para radioterapia profunda
MUELLE, NÚM. 20. — TELÉFONO NÚM. 9-23
Consulta de diez á una.

L'UNION
COMPAÑÍA de SEGUROS contra INCENDIOS
Subdirector: MAURICIO R. LASSO DE LA VEGA
Oficinas: Arcillero, 4, entlo. — Teléf. 6-55

La visita de nuestra Sociedad Coral á Burgos.

Como ya hemos dicho, en las primeras horas del próximo domingo partirá para Burgos nuestra masa coral, que va contratada por aquel excelentísimo Ayuntamiento para tomar parte en las brillantes fiestas que dicha Corporación ha organizado en honor de San Pedro, Patrono de tan culta como querida población.

Como corresponde á tan magna empresa, se están llevando á cabo con el mayor esmero los ensayos generales de las obras que han de integrar los programas que interpretarán durante su estancia en Burgos.

Muchas son las personas que se disponen á acompañar en esta su primera excursión á nuestra primera entidad coral, pues sabemos de muchos que irán ese día por diferentes medios de locomoción á Burgos y tenemos entendido que se prepara una caravana de automóviles con el mismo fin.

CONCIERTO EN HONOR DE SUS SOCIOS PROTECTORES

Se celebrará mañana, viernes, en "El Alcázar", sito en la plaza de Numancia, á las nueve y media de noche en punto.

Como quiera que no hay tiempo disponible para enviar las invitaciones á domicilio, quedan invitados por el presente todos los socios protectores de esta agrupación, quienes podrán ir acompañados de una señora.

Será requisito indispensable para tener opción á la entrada en el local mencionado, presentar la credencial de socio que últimamente les fué remitida.

NOTAS LOCALES

EL DIA

Refrescó ayer la temperatura. Las primeras luces del alba trajeron la lluvia, que enfrió un poco el ambiente. Luego volvió el buen tiempo; pero al atardecer, para despedir al día, retornó la lluvia, aunque, felizmente, sólo por breves momentos.

La noche quedó muy grata, lo que permitió á la gente concurrir á la verbena de San Juan, en la que hubo la animación de la noche anterior.

También hubo bastante animación en el Sardinero. En esta zona se trabaja febrilmente, aunque con un poco de retraso, para la terminación de las importantes obras proyectadas y que se espera que queden terminadas para el comienzo oficial de la temporada veraniega.

Mucha gente se trasladó á los pueblecitos próximos, en los que se celebró con esplendor extraordinario el santo del día.

En los centros oficiales apenas si encontramos noticias, y de sucesos, el día fué poco movido.

UNA CARTA DEL CORONEL DE SERRALLO

En la Alcaldía se recibió ayer la siguiente carta del coronel del regimiento de Infantería del Serrallo:

"Señor alcalde constitucional de Santander. Muy señor mío: Por conducto de la Alta Comisaría recibo 500 pesetas que V. S. dedica, en recuerdo cariñoso de esa ciudad, que tan dignamente representa, á uno de sus hijos, el sargento de mi regimiento Victorino Martín García, por su abnegado comportamiento el 4 de julio del pasado año, en defensa de su máquina, resultando herido y negándose á ser retirado para curarse.

Este espléndido donativo, que hoy le ha sido entregado por mí á la expresada clase, en presencia de toda la fuerza formada, prueba, no sólo que los hechos gloriosos realizados por este Ejército tienen la debida publicidad, sino que los pueblos mantienen vivo, despierto, el sentimiento de gratitud á sus hijos, enalteciéndoles cuando, como en la ocasión presente, han laborado con elevado entusiasmo en pro de la patria, y cómo V. S., primer magistrado de ese pueblo, al refundir los sentimientos de sus gobernados, ha sabido darle forma patriótica y efectiva á esos sentimientos, permítame aceptar, en nombre del interesado, en el de todo el regimiento, y muy especialmente en el mío propio, la expresión de gratitud por el acto realizado, que tanto honra á Santander y á V. S., quedándole muy agradecido y atento s. s., q. b. s. m., Benito Martín, coronel del regimiento de Infantería del Serrallo."

REGRESA LA COMISION DE EMPLEADOS

Regresó ayer de la corte la Comisión de la Asociación de Empleados municipales que fué, comisionada por sus compañeros para gestionar en Madrid, cerca del Directorio, algunas disposiciones en favor de la clase.

Los señores don Arecio Olivares, don Antonio Diestro y don Norberto Bacigalupi, que formaban la Comisión, regresan muy satisfechos, no sólo por el éxito de sus gestiones, sino también por las atenciones que les fueron dispensadas por sus compañeros de Madrid.

En la tarde de ayer visitaron al alcalde para darle cuenta de sus gestiones—que ya conocen nuestros lectores por haberlas publicado el pasado domingo en esta sección—y para comunicarle que se había acordado constituir en Madrid una Comisión permanente, formada por los presidentes de la Agrupación de Obreros y Federación de Empleados, que se encargue de proseguir las gestiones tan felizmente comenzadas.

Desde luego, se trae la seguridad de que las 168 plazas que, según dicha disposición, habrían de quedar vacantes en este Ayuntamiento, serán respetadas, poniéndose á disposición del Ministerio de la Guerra únicamente las que se hayan producido desde el mes de diciembre.

REUNION DE LA COMISION PERMANENTE

Mañana se reunirá la Comisión municipal permanente para despachar los siguientes asuntos que figuran en el despacho ordinario:

Ponencia de Obras.—Don Valentín Abad, una sepultura; don Valentín Peña, un terreno en Ciriego; don Andrés Larrea, elevar un piso en Sánchez de Porrúa, número 40; don Jesús Usín, sustituir una sobrefachada en la calle de Burgos, número 1; don Tomás Barros, reformas en la casa número 7 de la calle Alta, y doña Josefa Pérez, colocar unos columpios en la Alameda de Oviedo.

Ponencia de Policía.—Admitir la dimisión que presenta al profesor de la Banda de música don Tomás Medina.

Sobre la mesa están dos dictámenes: uno, no reconociendo unas facturas al señor juez municipal del Este, y otro referente á la petición de la Asociación de empleados, pidiendo que se la autorice para aclarar la aplicación de quinquenios, diferencias de sueldo, etc.

LA EXCURSION DE "LA CORAL" A BURGOS

La Prensa burgalesa llegada á esta

M.E.C.D. 2017

población se ocupa, en lugar preferente y con gran extensión, de la excursión que se propone realizar la notable agrupación santanderina "La Coral" á dicha población castellana, y excita al vecindario para que se la haga objeto de un recibimiento grandioso, correspondiendo así al mutuo afecto que une á las dos ciudades.

La notable agrupación prepara varios actos en la capital burgalesa, entre los que figuran tres conciertos que constituirán, de seguro, otros tantos éxitos para la notable agrupación.

Seguramente acompañarán á "La Coral", en su excursión, el presidente de la Diputación, don Alberto López Argüello, y el alcalde, don Rafael de la Vega Lamera.

El presidente del Ayuntamiento fué invitado ayer por don Julián Casuso, en nombre de la meritísima agrupación, prometiendo el señor Vega Lamera poner el mayor interés en acompañarla y asegurando que, en caso de que sus ocupaciones se lo impidieran, la Corporación municipal estaría en la excursión y en cuantos actos se celebrasen, representada por el primer teniente de alcalde, don Fernando Barreda.

La entrevista entre los señores Vega Lamera y Casuso fué muy afectuosa, tanto como correspondía al objeto de aquella.

LAS OBRAS QUE SE REALIZAN EN EL SARDINERO

Durante la tarde de ayer visitamos las obras que se están realizando en el Sardinero. Son obras muy importantes, á las que se imprime gran celeridad, á pesar de lo cual creemos que no serán terminadas para cuando algunos optimistas consideran.

Una de las obras más vistosas es la barandilla de la avenida de la Reina Victoria. La colocación del primer trozo toca á su fin, haciendo variar por completo el aspecto de aquel bello lugar de la costa.

Ya se ha terminado la construcción del edificio para alojar á la Escolta Real. Es un edificio de airosa planta, admirablemente situado, y que facilitará enormemente la instalación de los servicios militares.

Se trabaja activamente en la construcción del edificio para la Real Sociedad de Amigos del Sardinero y se termina la reparación de la plaza de Augusto G. de Linares y la avenida de los Infantes.

Otras muchas obras se están ejecutando, todas de verdadera importancia, y que si se terminasen para la llegada de los veraneantes, produciría en éstos excelente impresión.

EL GRUPO ESCOLAR "RAMON PELAYO"

La Comisión encargada de realizar los trabajos encaminados á la construcción del grupo escolar "Ramón Pelayo", visitó ayer al alcalde para darle cuenta de las gestiones realizadas hasta el día, y, á la vez, para hacerle entrega de la instancia que la Comisión eleva al Ayuntamiento para dar estado oficial al proyecto.

El alcalde recogió la instancia y, perfectamente compenetrado de la cuestión, prometió llevar el asunto á la resolución del Ayuntamiento y, á la vez, hacer todo lo posible para que la Corporación se sume al homenaje de agradecimiento y de admiración que rendirá al insigne montañés el Magisterio nacional y la provincia de Santander.

Ahora lo que se precisa es que el Ayuntamiento ceda los terrenos para el emplazamiento del edificio y contribuya con un donativo en metálico á que se lleve el proyecto á feliz término.

Los modelos más elegantes y económicos para la temporada, en señora y caballero, Zapatería EL 2 DE MAYO, Puerta la Sierra, 2. Véalo usted en sus escaparates.

LIBROS

"...Te diré lo que es el amor".

Novela de Enrique González Fiol.

Cuando un escritor tiene el desinterés, el romanticismo—como ha hecho González Fiol—de presentar al público una novela alumbrada por noble idealidad, sin el menor indicio bastardo de halagar los sentimientos torpes y el mal gusto del público, mejor dicho, de un sector importante de lectores, ese escritor merece que se le señale y se tome en consideración su obra limpia de torpezas.

Enrique González Fiol, periodista ilustre que ya hizo célebre su pseudónimo de "Bachiller Corchuelo", es también un admirable novelista que ha hecho libros llenos de interés, alumbrados por un sentido de belleza que le honra y le hace acreedor á la admiración del público culto, educado, que ama verdaderamente el arte.

La última novela "... Te diré lo que es el amor", es una muestra gallarda, fuerte y bella del talento de González Fiol y de su fuerza creadora de novelista de recio temple artístico.

"... Te diré lo que es amor" es la exaltación poética, tierna, con delicadezas de balada y ternuras de madrigal, del encanto espiritual de una moza del Alto Aragón.

Felisa vivía en paz como casera de su hermano, el cura de la aldea. Vivía, leía y soñaba en la soledad de la casita pueblerina... Hasta que un día llegaron al lugarejo montañés Alberto, el señorito madrileño, rico, escéptico, y la hermana de éste, una señorita enferma de cuerpo, bella y pura de espíritu...

Alberto, para pasar el rato, pensó en un noviazgo con la casera aragonesa, y como lo pensó, lo hizo; pero cuando las circunstancias de sus negocios le hicieron volver á Madrid, lo olvidó todo y retornó á su vida de aventuras, en las cuales no le acompañó la suerte. Y desilusionado, sin esperanzas, en un viaje que hizo al lugarejo aragonés, se encontró frente á frente con la grandeza de alma de Felisa, y en esa grandeza quedó enterrada su pequeñez de espíritu, sus ambiciones fracasadas, y lo que empezó en pasatiempo terminó en la dicha feliz de un matrimonio de amor.

Y alrededor de este conflicto espiritual hay episodios de gran interés, de fuerte contextura dramática. Y tipos dibujados de mano maestra, tales como el doctor con alma de santo y lleno de idealidad y apariencias de salvaje, que vivió la vida de las grandes ciudades y de la alta política, y la fatalidad le hizo presa de tremendas desgracias en sus amores con la mujer que adoraba... El barberillo protegido del doctor, que á fuerza de talento y trabajo se hizo médico... Aquel mozo "Quinón", bárbaro, con instintos de hombre primitivo.

Y rodeando á esto, la vida campesina de la montaña aragonesa, presentada con fuertes caracteres de naturalidad y belleza.

En suma, una novela interesante que merece señalarse á la consideración de las gentes de buen gusto que aman las obras bellas alumbradas de una suave serenidad ideal.

MADRES!
Vuestra felicidad y la de nuestro hogar depende de vuestra salud.
Tomad el
Compuesto Vegetal de Lydia E. Pinkham
TONICO DE LA MUJER

EL "DIA DE SANTANDER"

Quedará para siempre incorporado á los festejos de la Asociación.

La Asociación de la Prensa diaria de Santander no podía librarse de la suerte que entre nosotros está reservada á todo el que trabaja y lucha: los zarpazos de la envidia y la malevolencia la han herido también. Este es el espaldarazo del luchador que ya la Asociación de la Prensa puede ostentar orgullosamente. Desde que la Asociación hizo público su programa de fiestas para el verano, en una publicación que aparece los lunes empezó una campaña de insidias y descrédito. A esta campaña no hemos querido contestar hasta ahora, dejando que se desacredite por sí misma. Hoy, por una vez sola, vamos á dirigirnos al público para poner de manifiesto todo lo infundado y lo malévolo de esa campaña.

La Asociación de la Prensa es una Asociación creada como sus similares de España, para procurar el mejoramiento moral y material de sus socios. Al mismo tiempo se interesa en el fomento de toda empresa de interés regional; de cómo cumple sus fines da idea el servicio médico y de socorros que tiene establecidos y la clase de idiomas y taquigrafía que ha creado, punto inicial para la formación de una completa escuela de periodismo. De cómo fomenta los intereses regionales puede hablar su contribución desinteresada á obras como la del Hotel Real—mal negocio, pero deber de todo buen santanderino—; la gran fiesta hispanoamericana de hace dos años, y, por último, la celebración anual de un "Día de Santander".

Esta fiesta, que es la que ha merecido las censuras de los severos Aristarcos, es la exaltación de los más puros valores regionales. Es un alarde montañés que la Asociación de la Prensa ha instaurado y que quedará incorporado ya para siempre á nuestro programa de festejos. De los bienes materiales que de esta fiesta se deducen para la población, pueden hablar los que hayan visto el año pasado la ciudad rebosante de gentes de la provincia. Y de bienes morales nos bastará citar la comunicación que se establece entre comarcas apartadas; la iniciación de todos los montañeses en un ideal de arte puro. Festivales de estos los celebran todas las regiones que se preocupan de su progreso y su cultura. Santander debe este festival á la Asociación de la Prensa.

Para llevarle á cabo, la Asociación tiene que hacer cuantiosos sacrificios y arriesgar su dinero. Justo, por lo tanto, que trate de obtener un premio con destino á los fines sociales que persigue. Fiestas semejantes celebran las Asociaciones de la Prensa en toda España. Uno de estos días celebrará la de Madrid la fiesta del sainete. Y á nadie se le ocurre pedir que el producto de esta fiesta se destine á otro fin que el perseguido por sus iniciadores. Los que tengan otras ideas que las expongan y que las den forma. La Asociación de la Prensa las apoyará, como apoyó siempre toda obra de interés general. Pero de eso á querer privarla de lo que ella ha creado y, por lo tanto, es suyo, hay un abismo, que sólo puede salvar una intención aviesa.

La Asociación de la Prensa no pretende ser infalible, ni menos tener la pretensión de que sus obras no se discutan. Pero exige en esta crítica buena fe y no deseo deliberado de sabotear. No persigue ningún fin que no pueda proclamarse á la luz del día. La Asociación de la Prensa, que agrupa en su seno redactores de los cinco diarios de Santander, cree tener derecho al respeto de todos los que de la pluma viven, y singularmente, de aquellos que, como el semanario que la ataca, tuvo ocasión de apreciar cómo ejerce la Asociación su compañerismo. Pues no hace tanto que estando preso por delito de imprenta el director de ese semanario, á pesar de no ser asociado, la Asociación gestionó con calor y éxito su libertad. Podemos decir que la Asociación hizo más por él que el propio semanario, por el cual fué á la cárcel.

NOTAS DEPORTIVAS

Ante un sensacional encuentro.

No se habla de otra cosa en los círculos deportivos. El sensacional acontecimiento que se prepara para el próximo domingo absorbe por completo la atención de los aficionados, ávidos de contemplar una lucha emocionante. como la que se espera.

El encuentro está lleno de alicientes. El equipo contrario le integrarán, en su casi totalidad, jugadores athléticos de historia, de renombre y de prestigio.

En el centro de la línea delantera figurará Manolo Travieso, el jugador internacional que sabe dar una prueba de alto compañerismo, contribuyendo al éxito del homenaje á Oscar Rodríguez. Le acompañarán de interiores Areta y Carmelo, y de extremos, Cantolla y Robus. Una excelente línea de ataque vigoroso.

En el centro de la línea de medios se alineará Larraza, desconocido en esta ciudad, en donde existe verdadera ansiedad por admirar su juego. Le acompañarán en la línea Sabino y Arteaga, el primero ya consagrado, y el segundo recientemente incorporado al Athletic Club, por sus resonantes y clamorosos triunfos.

Los jugadores racinguistas, presididos por Ricardo Naveda y por Fidel Ortíz, continúan con gran entusiasmo sus trabajos encaminados á la formación de un potente once. Si, como es de esperar, ven coronados sus trabajos con el éxito que merecen, el equipo que alineen contra el vasco será formidable.

Hoy será expuesta al público la copa donada por don Cesáreo Peña, y que se disputarán en el sensacional encuentro. Es un valioso trofeo, por el que se luchará noble y denodadamente.

Aún no se ha determinado quién arbitrará el encuentro; pero de este detalle y de otros relacionados con el interesante partido, seguiremos tratando en sucesivos números.

REAL RACING CLUB

Según dispone el artículo 16 del reglamento de esta Sociedad, se convoca á junta general ordinaria para el día 5 de julio próximo, á las diez de la mañana, en primera convocatoria, y á las diez y media en segunda, para tratar del siguiente

Orden del día.

Lectura y aprobación de actas y Memoria deportivo-económica del ejercicio.

Balance-relación de la situación económica.

Ruegos, preguntas y proposiciones.

Nombramiento de nueva Junta directiva.

Oportunamente se anunciará el local donde se celebre la asamblea.—La Junta directiva.

RETOS Y CONVOCATORIAS

El Club Deportivo Azogues reta al Tarrasa F. C. para el lunes, á las cuatro, en los campos de los Arenales.

—El Sotileza Sport, reserva, reta al Celta F. C. para el domingo, á las cuatro de la tarde, en los Arenales.

—Se ruega á socios y directivos del Club Deportivo Cantabria acudan á la junta que hoy, jueves, á las ocho de la noche, se celebrará en el domicilio social.

Asociación de Inquilinos.

Importante.—Interesa á todos los inquilinos ver la obra FALTA DE PAGO, que actualmente se representa en el Teatro Pereda.—El presidente, **Manuel Torre.**

Convocatorias y avisos.

Sindicato Metalúrgico Montañés.-Hoy, jueves, á las ocho y media de la noche, se reunirán en la Casa del Pueblo, Magallanes, 6 duplicado, las Directivas de las secciones de Santander y Moldeadores, con el Comité ejecutivo de este Sindicato, para resolver acerca de uno de los acuerdos del último Pleno, siendo de necesidad la presencia de todas las Directivas.

Nota.—A las siete se reunirá la Junta directiva de la sección de Santander, debiendo asistir los compañeros convocados del taller de Cervera.

PARA EL ESTÓMAGO E INTESTINOS

Cada miembro de la familia gozará de mejor salud tomando de tiempo en tiempo una dosis de Citrato de Magnesia Bishop. Es un aperitivo ideal, agradable y eficaz. Mantiene los intestinos, estómago y riñones en funcionamiento regular y saludable, purifica la sangre, tonifica los nervios y rejuvenece el semblante.

CITRATO EFERVESCENTE GRANULAR DE MAGNESIA DE BISHOP

El Citrato de Magnesia original tal como lo hemos inventado en el año 1857.
En todas las Farmacias y Droguerías.
Exíjase que lleve la marca como prueba de su legitimidad—
Preparado solamente por: ALFRED BISHOP, Ltd., 17, Speck's Fields, Londres, E.1
Agentes Generales para España, Gibraltar, Canarias y Marruecos: Sres. Sebastián Tauler y Cía, Avenida de Pi y Margall, 12, Madrid.
MARCA DE FÁBRICA

CRITICA LOCAL

Continuando un tema importante.

Hace unos días hablábamos á los pescadores montañeses de las grandes ventajas y utilidades que les proporcionaría la creación de una fábrica de conservas regida por ellos mismos, ó por el Gremio de Pescadores, y hoy hemos de insistir sobre tan transcendental asunto por creerlo de utilidad práctica para los trabajadores del mar y sus familias respectivas.

Para llegar á la consecución de una idea, siempre que ésta sea provechosa, sólo basta querer; únicamente se precisa un esfuerzo más ó menos importante; nada más requiere constancia, fuerza de voluntad, unión, compenetración de la obra á ejecutar. Con esas cualidades pueden triunfar plenamente de la miseria del invierno y erigirse en pequeños copropietarios de un negocio fructífero y simpático. Ellos traerían la pesca á su fábrica, por lo que cobrarían su soldada; percibirían su tanto por ciento en las utilidades, y sus esposas é hijas ganarían un sueldo en ese establecimiento cooperativista. ¿Puede presentarse mejor y más risueño porvenir á quienes todo tienen que fiarlo al problemático buen tiempo?

Hoy mismo tenemos en Santander un caso que puede servir de parangón al asunto que nos ocupa, y que, por ser el caso reciente, exponemos. Si la fábrica de salazones de la clase pescadora de Santander existiera, ¿podría temer la viuda del infortunado Bernardo Moro, fogonero habilitado de la lancha "Cesáreo", que pereció durante el ejercicio de su profesión, pobría temer, repetimos, á la miseria que puede amenazarle? No, porque en los estatutos por que se rigiera la cooperativa, podría existir un artículo dando trabajo á viudas y huérfanos de pescadores con preferencia á todos los demás.

Ahora bien; para fomentar, para iniciar los trabajos encaminados á la realización de la industria salazonera de los pescadores de Santander, podía crearse una especie de acciones, las que serían adquiridas, única y exclusivamente, por pescadores santanderinos. Estos, que durante el verano obtienen muchos ingresos por la abundancia y buena retribución de la pesca, sin sacrificios notables podían suscribir la cantidad necesaria hasta completar lo que, aproximadamente, habría de costar la instalación, enseres y demás cosas precisas en esta clase de industrias. Tienen, sobre el resto de los fabricantes de conservas, la ventaja de que la materia prima (el pescado) les resulta á un precio infinitamente inferior que á aquéllos, y más si se tiene en cuenta, como señalábamos en nuestro anterior escrito, que muchas veces se ven obligados á botar la pesca al agua por falta de compradores que les retribuya lo suficiente sin llegar á la explotación.

Estas notas que dejamos apuntadas, esa idea que ofrecemos á los pescadores santanderinos, creemos serían de una gran utilidad para todos, y en particular para ellos mismos y para el público. Para ellos, porque siempre sería remunerado su trabajo y obtendrían un tanto por ciento de las ganancias; para el público, porque la inevitable competencia de los industriales salazoneros se habría de traducir en una considerable rebaja de los precios que en la actualidad rigen.

Y si ahora el Gremio de Pescadores contempla el estado alarmante de su caja por los socorros que ha hecho durante el invierno, de esa otra forma habría más ingresos, la Sociedad iría en auge, sería próspera, y quién sabe si, en plena actividad, en la fiebre de negocios, llegaría á emprender expediciones á los mares de Terranova, de Irlanda, del Norte, etc., en busca de bacalao, ya que ningún armador santanderino se arriesga á tal empresa por un afán, quizá, de egoísmo mal entendido.

Pero vayamos con calma é insistamos, cuantas veces sea preciso, en que los marineros de Santander organicen y funden una fábrica de conservas para asegurarse el pan durante el invierno, ya que en verano rinde lo suficiente el mar.

R. RAMOS MARTINEZ

Fernando Estrañi
SISTEMA NERVIOSO
ELECTRODIAGNÓSTICO
ELECTROTERAPIA
CASTELAR, 1.—TELÉFONO 242.

Teatros y Salones.

Teatro Pereda.

POR FALTA DE PAGO

Sobre un tema de actualidad palpitante, y con una fábula que es una copia fidelísima de la realidad, ha escrito el señor López Merino una obra de mucho interés y que ha de llegar á todos los públicos.

El ambiente, los personajes y las situaciones son de melodrama, con arreglo á las normas clásicas, y construído con la habilidad suficiente para que se acusen con fuerte relieve los efectos dramáticos y pueda sacarse de ellos todo el partido posible.

El público entró en la obra desde las primeras escenas, y de tal manera respondía á su propio pensamiento, al que exponía el autor por boca de los principales personajes de la obra al protestar airadamente de la injusticia legal de que se hace víctima á un viejo inquilino á quien se le expulsa del local donde tuvo su modesto taller por espacio de muchísimos años, que las ovaciones se sucedían estruendosas en las principales escenas de la obra y sonaban atronadoras en los finales de acto para premiar el mérito de los intérpretes, reclamar la presencia en escena del señor López Merino y como testimonio de admiración.

El estreno obtuvo un éxito estruendoso.

Se aplaudieron casi todos los mutis del protagonista, sobre todo en los últimos actos, y se hizo levantar el telón innumerables veces en honor de los actores y del autor, que fué llamado al palco escénico en los cuatro actos de la obra.

La señorita Barbero dió una nueva prueba de su talento, dando al personaje que interpretaba un gran relieve. Muy bien la señorita Rodríguez, que es una excelente actriz, y muy entonadas las señoras Echevarría, Parejo, Vigo, Martín y Fauste.

El señor Regales obtuvo un gran éxito personal, que debe enorgullecerle. Contribuyó de modo eficaz al éxito de la obra.

Merecen elogios los señores Armet, García, Rico, Fayos y Pardo, y los demás actores que tomaron parte en la representación.

Para todos ellos tuvo el público abundantes aplausos.

El conjunto fué excelente.

En representaciones sucesivas ha de aumentar el éxito que la obra López-Merino obtuvo en la del estreno.

TEATRO PEREDA
Compañía dramática LOPEZ MERINO
Hoy, jueves, 25 de junio de 1925
BUTACA, 1,50.-PARAISO, 0,35
A LAS 6 Y 1/2 Y 10 Y 1/2
Gran éxito de la tragicomedia en cuatro actos, original de J. López Merino, titulada
FALTA DE PAGO

TAURINAS

¿Y EL CARTEL DE TOROS?

Nunca hemos pecado en Santander por exceso de previsión para organizar las corridas de toros.

Por regla general, hemos dejado pasar los primeros meses del año en una espera indolente, á que se nos recordara que el tiempo se echaba encima, y cuando ya los empresarios más activos, ó los más cautos, tenían hechos sus contratos con las mejores ganaderías ó los espadas de mayor renombre, acoplando perfectamente á sus particulares conveniencias los elementos más escogidos, tanto por lo que se refiere á fechas como por lo relativo á combinaciones, comenzaban atropelladamente el empresario ó la Comisión á telegrafiar á unos y á otros para tener á la postre que pagar más, estar peor servidos, darse por muy contentos con un cartel cojo—y á veces manco también—y verse obligados á aceptar las fechas que otros habían dispuesto.

Esto ha ocurrido en casi todos los años anteriores; pero en el actual, lo que pasa es aún mucho peor.

A fines ya de junio, no sólo no están luciendo los carteles de toros en las esquinas, sino que ni siquiera hay la menor noticia respecto á cuántas corridas ha de haber, en qué fechas se darán y quiénes van á torearlas.

Y por muy ducho que se sea como empresario taurino, por mucha habilidad que haya para disponer combinaciones de atracción y por muchos elementos con que se cuente, no hay modo de anular los contratos ajenos ni de hacer retroceder al tiempo.

Pagés es hombre hábil, habilísimo; tiene varias plazas en explotación y sus intereses están tal vez íntimamente ligados con los de los espadas de más tronío en la actualidad. Pero si no puede contar con Mejías, porque á este espada no le permiten torear en las plazas asociadas, y si á raíz del éxito extraordinario de Niño de la Palma, Litri y Villalta, en Bilbao, van estos toreros llenando las contadas fechas buenas que les quedaban libres, y si Algabeño y Lalanda no tienen ya ningún día festivo de julio y agosto en blanco, ¿qué cartel de categoría puede improvisar en un par de semanas el empresario de la plaza de Cuatro Caminos?

El boicot de Mejías ha desconcertado á Pagés y le ha echado por tierra todas las combinaciones, y, por otra parte, el hecho de que este año se haya constituído en un "trustman" taurino, acaparador de las corridas de Belmonte en todas las plazas; de Algabeño, Lalanda y Cañero en muchas, y de Mejías en las no asociadas, le ha inducido á no prestar al negocio de Santander la atención que debiera, y que por la buena fama de nuestra ciudad habría que exigirle.

Ya no se puede perder tiempo. Lamentable es que no cuente con Mejías; pero aún sería peor que á última hora, de prisa y corriendo, dispusiera un cartel de categoría ínfima.

V.

LAS NOTICIAS

GUISANTES ULECIA.—LOGROÑO.

CASA DE SOCORRO

En este centro benéfico fueron asistidas ayer las personas siguientes:

Juan López Liaño, de cuarenta años, de picadura de una araña en el pie derecho.

—José María Agüero, de dieciocho años, de extracción de un cuerpo extraño del ojo derecho.

—Santiago Varela Alonso, de cuarenta años, de cólico gástrico.

—Antonio Godino Tabugo, de tres años, de una herida contusa en el labio superior.

—Liborio González Alonso, de veinticuatro años, de una contusión en el dedo gordo del pie derecho.

—Natividad Cosío Ruiloba, de dieciséis años, de extracción de un cuerpo extraño del ojo derecho.

—Joaquín Martín Ruiz, de once años, de una herida contusa en la rodilla derecha.

R. PRESMANES DENTISTA
Puente, 1 duplicado, principal.

Luis Ruíz Zorrilla MÉDICO
Especialista en garganta, nariz y oídos.
Consulta de 10 á 1 y de 3 ½ á 7.
Méndez Núñez, núm. 13.—Teléfono 6-32.

MOVIMIENTO DEMOGRAFICO

Distrito del Este.

Nacimientos: varones, 1; hembras, 1.
Matrimonios: 1.
Defunciones: Amalia Ajo Fernández, sesenta y tres años, Río de la Pila, 11.
Casimiro Polanco Bustamante, sesenta y tres años, Juan de la Cosa, 29.

Distrito del Oeste.

Nacimientos: varones, 2; hembras, 1.
Matrimonios: Ninguno.
Defunciones: Ramón Aparicio Borbolla, tres meses, Peñacastillo.
Vicente Núñez Fernández, cincuenta años, San Fernando, 50.
Aniceto Sañudo San Román, setenta y cinco años, Florida, 1.
José Aguirre Peláez, nueve meses, Cubo, 6.

G. IÑIGO
OCULISTA
Consulta de 10 y media á 1 y de 4 á 5.
VELASCO, 7.—Teléfono 8-69.

---- Sidra Champagne EL GAITERO

BANDA MUNICIPAL

Programa de las obras que ejecutará hoy, desde las ocho y media, en el paseo de Pereda:

Primera parte.

"Mimí la medinet", one-step.— Marquina.
"Pavana de Luis XV".—Renaud.
"Si yo fuera rey", obertura.—Adana.

Segunda parte.

"Granada", serenata.—Albéniz.
Fantasía de la opereta "La alsaciana".—Guerrero.
"Nubes de humo", tango.—Jovés.

Joaquín Santiuste
GARGANTA, NARIZ, OIDOS
11 á 12, Sanatorio del doctor Maurazo; 12 á 2 y 4 á 5, Wad-Ras, 7, 1.°

J. GÓMEZ VEGA
Especialista en enfermedades del aparato respiratorio y corazón.
Consulta de 12 a 1.—Calderón, núm. 21.

SE RECUPERA UN CABLE ROBADO

En unas obras que la Electra de Viesgo está realizando en los arenales de Maliaño, fué robado el pasado sábado un cable de cobre de unos sesenta kilos de peso.

El sargento de la Guardia civil señor Albo, con el guardia del mismo Cuerpo señor Pérez y los agentes municipales señores Maruri y Bravo, comenzaron á realizar activas gestiones para esclarecer el hecho, y en la mañana de ayer consiguieron hallar el cable robado, que estaba enterrado en los mismos arenales, junto al Depósito franco.

Hasta ahora se ignora quién sea el autor del robo.

¿Quieres ver como un cerdo al chiquitín? Dale ALIMENTO MELLIN.

Para los que sufren del estómago ELIXIR GREZ
El mejor preparado digestivo del mundo.

Felicidad ya se sabe
no existe do no hay amor,
ni higiene en la boca cabe
si del Polo no hay Licor.

ENFERMEDADES DE LOS NIÑOS
Rafael Estrañí
Médico de la GOTA DE LECHE
Isabel II, 6, 3.°—Consulta de once á una.
Teléfono 3-46.

Dr. Amadeo Santín Arias
ESPECIALISTA EN LAS ENFERMEDADES DEL ESTOMAGO, INTESTINOS Y MEDICINA GENERAL
Consulta de 11 á 1 y de 3 á 4.
Amós de Escalante, núm. 12, 2.° izqda.

Confortada su alma con los auxilios espirituales, ha dejado de existir en Santa María de Cayón el respetable caballero don Narciso Palazuelos Cuesta.

Era el finado persona muy prestigiosa y que gozaba de gran ascendiente entre sus convecinos, por sus excelentes dotes personales y por su bondadoso y afable carácter, que le habían conquistado grandes afectos.

Descanse en paz el finado, y reciban nuestro más sentido pésame su viuda, doña Concepción Bustillo Pila; hijos, Elvira, Maximino, Marcelo, Narciso y Ricardo; hermanos, doña Clementina y don José Palazuelos, y demás familia.

Dr. José Cortiguera
Partos y enfermedades de la mujer
Daoiz y Velarde, 1, 1.°—Teléf. 9-15
Consulta de once á una y de tres á cinco.

Carlos Rodríguez Cabello
MEDICO
Por viaje á las clínicas extranjeras, durante unos días suspende su consulta.

LA CARIDAD DE SANTANDER

El movimiento del Asilo en el día de ayer fué el siguiente:

Comidas distribuídas, 715.
Estancias causadas por transeuntes, 36.
Recogidos por pedir en la vía pública, 2.
Asilados existentes en el Establecimiento, 139.

M.E.C.D. 2017

NUESTRA INFORMACION TELEFONICA

Las noticias de Marruecos siguen siendo buenas.

El Gobierno francés no ha comunicado todavía la aprobación de los acuerdos relativos á la vigilancia marítima.

Los técnicos tienen aún en estudio los problemas relativos á la vigilancia en las zonas terrestres, especialmente en la de Tánger.

EN LA PRESIDENCIA

Madrid.— El presidente interino del Directorio, marqués de Magaz, recibió esta mañana en la Presidencia la visita de varios prelados que fueron á cumplimentarle.

También recibió la visita del alcalde de Córdoba y del presidente del Consejo de Estado, doctor Cortezo.

Don Horacio Echevarrieta fué también esta mañana á la Presidencia, donde conferenció extensamente con el marqués de Magaz.

DESPACHANDO CON EL REY

A la hora acostumbrada, fué esta mañana á Palacio, para despachar con el Monarca, el vocal del Directorio general Vallespinosa.

A su regreso á la Presidencia, el señor Vallespinosa, contestando á preguntas que le hicieron los periodistas, dijo que la firma de hoy había sido bastante extensa, consistiendo los decretos en pasés á la reserva, en Guerra, y en destinos en la Guardia civil y otros Cuerpos.

Un periodista preguntó al señor Vallespinosa si había sido firmado el ascenso del generál Bazán.

—No, no—contestó—; no ha habido ningún ascenso.

EN HONOR DE UN EX MINISTRO MEJICANO

La Asociación de Estudiantes de Madrid ha acordado tributar un homenaje de admiración y simpatía al ilustre hombre público mejicano don José Vasconcelos, ex rector de la Universidad de Méjico y ex ministro de Instrucción pública de aquel país.

Dicho señor será obsequiado con un lunch el sábado, por la tarde, en un restaurant de La Bombilla.

VENTA RETALES
Eugenio Gutiérrez, número 8, 2.° piso.

EL CONSEJO

La reunión del Directorio terminó á las diez menos cuarto.

Al salir el señor Vallespinosa, dijo á los periodistas que había pocas noticias.

Las de Marruecos—añadió—son muy buenas, según ha manifestado el general Primo de Rivera, con quien celebramos hoy más de una conferencia para hacerle algunas consultas y solicitar orientaciones.

El Consejo se ha ocupado de los presupuestos, pues aunque se aprobó la prórroga hay que incorporar á ellos las modificaciones y variaciones introducidas y hacer los aumentos relativos al personal que ha ingresado en los cargos creados, es decir, á las alteraciones en todas aquellas partidas que deben figurar en la consignación fija del presupuesto.

Asistió el subsecretario de Hacienda, con quien nos hemos ocupado de estas cuestiones.

Despacharon asuntos de sus respectivos departamentos el subsecretario de la Guerra y el director general de Administración local.

Entró unos momentos al Consejo el señor Milá y Camps, comisionado para liquidar las deudas de la disuelta Mancomunidad.

Hizo varias manifestaciones sobre los trabajos organizados y la opinión personal que le sugiere el desempeño de su misión.

FIRMA REGIA

En la Presidencia se ha facilitado la siguiente lista de decretos firmados por el Rey:

De Guerra.—Concediendo la cruz de San Hermenegildo á los generales de brigada don Antonio Piquer Medel y don Fernando Flórez Conradi.

Disponiendo el pase á la segunda reserva, por haber cumplido la edad reglamentaria, de los generales de brigada don Manuel Llanos Alonso, don Francisco Chaparro y don Carlos García Alonso.

Nombrando gobernador militar de Guadalajara al general de brigada don don Manuel González Arramo.

Nombrando segundo jefe de la Comandancia militar de Cádiz al general de brigada don Carlos de León.

Nombrando general de la segunda brigada de Infantería de la quinta división al de brigada don Luis León Muñoz.

Autorizando al Ministerio de la Guerra para que, por la Comandancia de Ingenieros de Melilla, se efectúe el pago de cuatro barracones adquiridos á la Compañía general hispanomarroquí.

Designando para el mando del sexto regimiento de Artillería al teniente coronel don Federico Gil.

Nombrando para el mando del décimo tercio de la Guardia civil al teniente coronel don Isidro Torres Soto.

Proponiendo la concesión de la medalla militar á las dos compañías del grupo expedicionario del quinto regimiento de zapadores minadores y á la tercera sección que acompañó al comandante general de Melilla en su decidido avance sobre Tizza el 29 de septiembre de 1921.

Proponiendo la concesión de la medalla de Sufrimientos por la Patria, pensionada, á dos jefes, diez oficiales y un oficial moro herido por el enemigo en operaciones de guerra.

Concediendo la cruz del Mérito Militar, con distintivo rojo, al comandante de Infantería don Benito Madrona, capitán del mismo Arma don Domingo Villamández y al capitán de Caballería don Manuel Rico Prieto.

Disponiendo la anulación de la cruz de primera clase del Mérito Militar, con distintivo rojo, otorgada al capitán de Infantería don Agustín Núñez Grande, para evitar duplicidad de recompensas para los mismos méritos.

Proponiendo la concesión de la medalla de Sufrimientos por la patria, sin pensión, á los generales, jefes y oficiales heridos por el enemigo con anterioridad al 29 de junio de 1918, y comprendidos en el decreto de 27 de abril.

Disponiendo la concesión de la cruz del Mérito militar de primera clase, con distintivo rojo, al capitán de Estado Mayor don Francisco Sanguino Benítez.

De Hacienda.—Concediendo dos transferencias de crédito, importantes en junto 23.410 pesetas, á los Ministerios de Hacienda, Trabajo y Gobernación.

Concediendo la carta municipal á varios Ayuntamientos de la provincia de Lérida.

Dr. Llerandi García
Especialista en enfermedades del ESTÓMAGO HIGADO, INTESTINOS y ANO.
RAYOS X — MEDICINA GENERAL
Consulta de 11 á 1 y de 3 á 5.— Avisos: Teléfono 603
Calle del Peso, 9.

VIAJE DEL GENERAL PRIMO DE RIVERA

Se anuncia para en breve un rápido viaje del general Primo de Rivera á Madrid.

El presidente del Directorio regresará en seguida á Marruecos.

ECHEVARRIETA, A MARRUECOS

Se anuncia que uno de estos días saldrá para Marruecos don Horacio Echevarrieta.

EL AYUNTAMIENTO DE VALENCIA REGALA UN EDIFICIO AL MAESTRO SERRANO

Valencia.—El Ayuntamiento de esta capital ha acordado regalar un magnífico edificio al ilustre maestro compositor don José Serrano, hijo de esta ciudad.

Es la tercera vez que el Ayuntamiento valenciano hace obsequios de esta clase para premiar á los hijos de Valencia que con su gloria han enaltecido á esta tierra.

EL REY PRESENCIA LAS PRUEBAS DEL AUTOGIRO CIERVA

Madrid.—A las nueve de la mañana de hoy el Rey, acompañado de sus ayudantes señores Vigón y Cincunegui, se trasladó en automóvil al aerodromo de Cuatro Vientos, con objeto de presenciar varias pruebas del autogiro Cierva. Cierva.

Recibieron al Soberano el infante don Alfonso de Orleans, el embajador de Francia con los aviadores franceses MM. Le Prieur y Le Maitre y el inventor del autogiro.

El ingeniero señor La Cierva, autor del aparato, que se hallaba en el campo de aviación, explicó detalladamente á don Alfonso el funcionamiento de aquél.

Luego se elevó el autogiro, realizando, con resultado satisfactorio, diversas pruebas, consistentes en virajes angulares y aterrizajes en forma vertical y diagonal.

Don Alfonso felicitó muy efusivamente al señor La Cierva, regresando seguidamente á Palacio.

Señoras: A **25 pesetas** variedad de modelos en zapatos claros. Quintana, Compañía, 4, frente á la iglesia.

LLEGADA DE DOS AEROPLANOS FRANCESES

Madrid.—Esta mañana han llegado al aerodromo de Cuatro Vientos dos aeroplanos franceses, procedentes de París, y que venían tripulados por dos capitanes del Cuerpo de Aviación francesa. En los aparatos venían también dos pasajeros.

Desde la capital de Francia hasta Madrid han tardado seis horas y media.

Al pasar por Logroño tuvieron que aterrizar para aprovisionarse de esencia.

Los dos aviadores citados se proponen dar una conferencia en el Instituto Francés sobre los viajes que han realizado últimamente.

LA ASAMBLEA NACIONAL DE FUTBOL

Madrid.—El día 30 comenzarán las sesiones de la asamblea nacional de futbol.

El orden del día es el siguiente: Lectura del acta, lectura de la Memoria del Comité Nacional, estado de cuentas y balance del ejercicio, presupuesto de la temporada próxima, calendario nacional, selección del equipo nacional, admisión de nuevos federados, elección de Comité y proposiciones de los delegados.

A la primera sesión asistirán los representantes de todas las Federaciones regionales.

Las sesiones han de ser muy movidas. Se piensa abordar el reconocimiento del profesionalismo. Por último, se tratará de la marcha del campeonato y se nombrará la selección.

LOS EX CONSEJEROS PRESOS, TRASLADADOS A MADRID

Madrid.—La Sala segunda del Supremo ha dispuesto que, en vista del nombramiento de juez especial recaído en el magistrado del alto Tribunal señor Escalera, sean trasladados á la cárcel de Madrid los ex consejeros del Crédito de la Unión Minera presos en la cárcel de Larrínaga, don Juan Núñez y marqués de Acillona.

La conferencia hispanofrancesa.

NO SE AUMENTARAN LOS DELEGADOS ESPAÑOLES

Madrid.—Aunque el número de delegados franceses en la Conferencia francoespañola, con el últimamente nombrado, son dos más que los delegados españoles, no ha sido aceptado por el Directorio el proyecto de aumentar los técnicos españoles, como se llegó á creer ocurriría al ser nombrado el último técnico francés.

El número de delegados no es esencial en esta Conferencia, ya que en ella no se toman los acuerdos por votación.

LA REUNION DE LOS TECNICOS

Los delegados franceses y españoles se reunieron esta mañana en la Presidencia para proseguir el estudio de las cuestiones que han de presentar mañana al pleno de la Conferencia.

La reunión duró hasta la una y media, hora en que se suspendió, para volver á reanudarla después de comer.

Cuando salieron los técnicos, el señor Aguirre de Cárcer manifestó á los periodistas que los asuntos sometidos al estudio de los técnicos eran muy arduos y complejos, por lo que tenían que trabajar extraordinariamente.

Cuanto más avancemos en estos trabajos—añadió—más se facilitará la labor del pleno.

El general Gómez Jordana confirmó lo manifestado por el señor Aguirre de Cárcer, agregando que los trabajos de los técnicos son muy eficaces.

Añadió que estaba muy satisfecho de ellos y que tenía la seguridad de que los resultados de la Conferencia habrán de ser muy beneficiosos para España.

Dijo, por último, que todavía el Gobierno francés no había autorizado la publicación de la nota sobre el acuerdo referente á la represión del contrabando marítimo, y que, por tal motivo, no se había facilitado á la Prensa, como se había anunciado.

LA REUNIÓN DE GOMEZ JORDANA Y AGUIRRE DE CARCER

Hasta las once menos cuarto se prolongó esta noche la reunión que celebraron en la Presidencia el general Gómez Jordana y el señor Aguirre de Cárcer.

Al salir dijo el general á los periodistas que probablemente no pueda celebrarse mañana la Conferencia plenaria anunciada, porque los técnicos tienen que dar los últimos toques aún á algunos detalles que no había habido todavía tiempo de ultimar, y que hasta tanto que lo estén, no pueden elevarse á la deliberación del pleno, cuyos acuerdos serán definitivos.

Los nuevos temas en estudio se refieren concretamente á la vigilancia terrestre.

LA LABOR DE LA CONFERENCIA

Para no fatigar al lector con el fárrago de noticias sobre la Conferencia que hay que recoger diariamente, diremos que hasta hoy los acuerdos adoptados se refieren á la vigilancia marítima.

Los acuerdos abarcan tres puntos: aprobación por el Consejo, ampliación de los detalles elevados á conocimiento del Gobierno francés y reglamento donde consten todos los pormenores relativos á las aguas jurisdiccionales; autoridades facultadas para la custodia de los barcos, puertos á donde pueden conducirse las presas, y nombre de las unidades que han de destinarse á los servicios de vigilancia.

Los acuerdos relativos á la vigilancia terrestre comprenden lo relativo á la incomunicación absoluta del enemigo, impedir que se aprovisione de víveres y municiones, expulsión de los sospechosos é indeseables, según el cambio de notas referentes á los informes y noticias facilitadas por los confidentes, y todo lo que afecta á la vigilancia en Tánger y su zona.

Esta es la labor que tiene á su cargo la Conferencia, y acerca de estos puntos esenciales trabajan sin descanso los señores Aguirre de Cárcer y Subier.

De todos estos puntos, el relativo á la vigilancia en Tánger es el más difícil, por el régimen especial de aquella zona.

No creemos que ahora haya deliberaciones sobre otros temas.

EL LUNCH A LOS DELEGADOS FRANCESES

Esta tarde ha tenido lugar en la Rosaleda del Retiro el lunch en honor de los delegados franceses en la Conferencia hispanofrancesa relativa á la colaboración en Marruecos.

Al acto asistieron también el marqués de Magaz y algunos vocales del Directorio.

EL RETRASO DEL GOBIERNO FRANCES

Al hablarse de la tardanza del Gobierno francés en aprobar los acuerdos relativos á la vigilancia marítima, se dice que el retraso obedece, sin duda, á la ardua labor que pesa estos días sobre los ministros á causa de los debates parlamentarios.

DE BARCELONA

LA LIQUIDACION DE LA MANCOMUNIDAD

Barcelona.—Se ha reunido el pleno de la Diputación para aprobar el informe de la Comisión de Hacienda sobre la petición de la Comisión gestora interina de la Mancomunidad solicitando un crédito para liquidar aquel organismo.

El informe fué aprobado.

Una vez que sea aprobado por las cuatro Diputaciones catalanas, marchará á Madrid el señor Milá y Camps para someter la petición de crédito á la aprobación del Gobierno.

LOS PRESUPUESTOS PROVINCIALES

También se discutieron los presupuestos provinciales para el ejercicio 1925-26, que importan veintiséis millones de pesetas.

Se aprobaron por diez votos en pro y uno en contra; pero como el secretario de la Corporación advirtiera que faltaba un voto para que el acuerdo pudiera tener efecto, se aplazó la sesión hasta mañana, que se tomará el acuerdo en definitiva, si asiste suficiente número de diputados.

EL CASTIGO IMPUESTO AL BARCELONA F. C.

El gobernador, al recibir á los periodistas, les ha facilitado copia de la resolución tomada contra la Sociedad Barcelona F. C., que dice así:

"Visto el expediente instruído por el comandante del Cuerpo de Seguridad don Justo Conde para depurar los hechos ocurridos en el partido de balompié celebrado el día 14 del actual por la Sociedad Barcelona F. C. en su campo de la calle de Gerardo Piera;

Resultando que ha quedado suficientemente probado que después de terminar el primer tiempo la música de la escuadra inglesa tocó la Marcha Real y que buen número de espectadores no la oyeron con el debido respeto, á pesar de que la concurrencia era de más de 14.000 personas, y que, acto seguido, al interpretarse el himno inglés se escuchó con el respeto que merece y se aplaudió con bastante entusiasmo, muy digno de todas las alabanzas por la consideración que merece una nación amiga, pero tratando con ello de establecer un contraste que significa ostensible desafecto á España, no por el entusiasmo con que el himno inglés fué recibido, sino por la descortesía con que se escuchó la Marcha Real;

Resultando que al pedir á este Gobierno el oportuno permiso por el súbdito suizo don Juan Samper, presidente del Club Barcelona, para celebrar un partido el día 14 del corriente lo hizo omitiendo que se trataba de un homenaje al Orfeó Catalá, como se explicaba en los programas, dejando de cumplir así lo que impone la ley á toda clase de espectáculos, como también de lo que se deriva de la suspensión de las garantías;

Resultando que, según declaración de don Juan Samper, si no solicitó lo que antecede fué debido á un olvido involuntario, y que si la Marcha Real no se escuchó con la devoción debida fué por no hallarse preparado el público, ya que se produjeron siseos;

Resultando que, según se desprende del expediente, la actitud del público era francamente hostil á nuestro himno nacional;

Resultando que tales hechos están confirmados y avalorados no sólo por la declaración de muchos asistentes al partido, sino también por agentes de la autoridad que allí prestaban servicio y por parte del teniente de la Guardia civil;

Considerando que los hechos que se consignan en los anteriores resultandos aparecen confirmados y que se siseó al tocar la Marcha Real la música de la escuadra, con la agravante de producirse delante de extranjeros, que solamente por tal hubiera debido guardarse el respeto y consideración merecida, especialmente por la Junta directiva y los socios del Club Barcelona;

Considerando que la Junta del Club Barcelona faltó á sus deberes, dejando de presentar en este Gobierno los carteles para el partido del día 14 del actual, cometiendo una falta que está castigada en la ley de espectáculos;

Considerando que la tendencia de este Club es un poco conocida, confirmándolo en la victoria alcanzada en el campeonato de fútbol por este Club, como lo demuestra el no usar el título de "Campeón de España", sino el de "Campeón peninsular";

Considerando que es sensible adoptar determinaciones en contra de una Sociedad tan numerosa; pero como la conducta seguida por el Club Barcelona impone el deber de adoptar medidas enérgicas para que estos casos no se repitan, y que por ser una Sociedad numerosa han de ser las medidas que se tomen firmemente sostenidas,

He acordado, haciendo uso de las facultades que me están conferidas, clausurar por el término de seis meses esta Sociedad, no pudiendo, durante dicho tiempo, dar espectáculo alguno en su campo ni concurrir á otro como tal Asociación, ni usar el distintivo de la Sociedad."

Esta comunicación ha sido trasladada al presidente de la Federación Catalana de Futbol.

COMUNICANDO LA RESOLUCION

El gobernador ha remitido esta tarde al presidente de la Federación Catalana de Futbol la siguiente comunicación:

"Se ha recibido en este Gobierno civil el escrito de usted, de fecha 23 del corriente, y en su vista, debo manifestarle que por resolución de hoy se ha acordado suspender durante seis meses en todas las funciones, incluso las comprendidas en el campo de esa Federación, á la Sociedad Barcelona F. C.

La determinación adoptada es muy dolorosa; pero está impuesta por los sucesos desarrollados el día 14 del corriente, que fueron una falta de respeto á la Patria delante de extranjeros y de otros elementos, prueba clara de que ese club no cumplió con los deberes elementales de ciudadanía.

Muy estimables son, en verdad, los gastos que usted me dice ha realizado esa Federación, pero es sensible que no se halle adornada de la primera virtud de que ha de enorgullecerse todo ciudadano.

Buena nota tomo del apartado número 3, que se contrae á la actuación del Club Barcelona en el extranjero, y por ello me permito preguntarle: ¿Qué ha sido del lazo que con los colores nacionales adornaba el ramo de flores que les entregaron en el partido de Suiza?

Cumplo un deber de saludar á la entidad que preside, aunque el motivo de dirigirme á ella sea tan sensible."

La fiesta nacional.

LA CORRIDA DEL MONTEPIO DE EMPLEADOS DE LA DIPUTACION

Madrid.—Esta tarde se ha celebrado la corrida á beneficio del Montepío de los empleados de la Diputación provincial.

Se lidiaron ocho toros de Encinas (antes Villar), de Salamanca.

Actuaron de matadores Marcial y Pablo Lalanda y Saleri II. Rejoneó dos toros Cañero.

La entrada fué muy buena. La tarde estuvo lluviosa. Al salir las cuadrillas cayó un chaparrón.

Cañero puso al primero de sus toros dos pares de banderillas á caballo, que se le ovacionaron. Después, pie en tierra, hizo una faena de muleta aceptable y mató á su enemigo de un pinchazo y una estocada.

A su segundo le clavó dos buenos rejones. Cambió de jaca y colocó un excelente par de banderillas. Clavó luego un rejón que mata al toro.

Marcial Lalanda da unos lances vulgares á su primero; le pone un par mediano, y, después de una faena de aliño, le da un pinchazo alargando el brazo. Da tres pinchazos más y el toro dobla. El diestro descabella á la cuarta.

A su segundo, después de darle algunos lances sosotes, le hace una faena mala, en que no hay más que medios pases y de pitón á pitón, y da una estocada atravesada.

Saleri hace á su primero una buena faena. Entrando bastante bien á matar, da una corta, un pinchazo y descabella.

A su segundo, después de una faena de aliño, le atiza una hasta la mano, un poco atravesada, de la que el toro dobla.

Pablo Lalanda banderillea á su primero con lucimiento. Al salir del primer par es achuchado y derribado, sin consecuencias.

Después de dar dos pinchazos, descabella.

A su segundo le hace una faena valiente. El diestro da tres pinchazos, una estocada y descabella.

El público salió aburrido de la fiesta. A ella asistieron el príncipe de Asturias y el infante don Jaime.

HIERBA
en pacas, se necesita para embalaje. Dirija sus ofertas á la S. A. IBERO-TANAGRA, apartado 58.—Santander.

UNA GRAN CORRIDA EN ALBACETE

Albacete.—Se han lidiado seis toros de Urcola, por las cuadrillas de Belmonte, Márquez y Villalta. Hay un lleno completo. La tarde es espléndida.

El ganado dió muy buen juego.

Belmonte se luce en quites y da una verónicas fenomenales, que entusiasman al público. La faena es colosal, toda ella entre los pitones. Hay pases de todas las marcas, sobresaliendo algunos molinetes magníficos. El público corea la faena. El diestro da un pinchazo, una estocada buena y un descabello. Se le concede la oreja.

En el segundo, el tercio de varas es también muy movido. El bicho llega agotado á poder de Márquez, quien hace una faena aceptable, que remata de una estocada un poco delantera y un descabello. (Palmas.)

Los matadores se lucen en quites en el tercer toro. Belmonte hace uno magnífico. Villalta está breve y habilidoso. Despacha á su enemigo de dos pinchazos hondos.

En el cuarto toro hace Belmonte un quite al descubierto formidable. (Gran ovación.)

La faena es valentísima y muy artística. El diestro da algunos pases superiorísimos, sobresaliendo uno de rodillas y tres naturales de los buenos tiempos del trianero.

Entrando á volapié, da una estocada hasta la mano. (Ovación, vuelta y oreja.)

Márquez coloca dos excelentes pares de banderillas, después de haber lanceado bastante bien al quinto toro. La faena es artística. El diestro mata de un pinchazo y una entera y contraria.

Villalta, muy bien con el capote. La faena es valiente y adornada. El diestro da un gran volapié, del que el toro rueda sin puntilla. (Ovación.)

La corrida ha sido superiorísima, y el público salió entusiasmado.

EL ESTADO DE MAGRITAS

Valencia.—El banderillero Magritas continúa en la enfermería. Dentro de la gravedad, continúa mejorando en su estado.

Ha empezado á tomar algunos alimentos líquidos.

Se cree que ha pasado el momento de peligro y que podrá curarse.

DE MARRUECOS

En la zona española.

EL CABLE ENTRE CEUTA Y LOS PEÑONES

Melilla.—Ha llegado á este puerto el vapor cablero "Ander", encargado de tender el cable que ha de comunicar á Ceuta con los Peñones de Vélez y de la Gomera.

PARTE OFICIAL

Madrid.—El parte oficial de guerra facilitado esta noche en la Presidencia dice lo siguiente:

"Sin novedad en ambas zonas del protectorado.

Han almorzado con el alto comisario los almirantes francés y español, que cambiaron amistosas impresiones."

En la zona francesa.

LAS FUERZAS DE QUE DISPONE ABD-EL-KRIM

Fez.—En el Rif, el cabecilla rebelde Abd-el-Krim dispone de tres grupos de combatientes. Uno de los grupos, formado por beniurriagueles, de las tribus del Rif desde el mar hasta los pestos del frente, está formado por 27.000 hombres; el grupo del codo del Uarga hasta Bureda, lo componen 6.000 hombres y el grupo de Senjadya, de Zraid y de Tizighen le forman 7.000 hombres. En total, las fuerzas de los tres grupos ascienden á 40.000 hombres.

A esta masa de combatientes hay que añadir las tribus de las márgenes del Uarga, que pueden calcularse, cuando menos, en 10.000 hombres.

La mitad de estos efectivos los emplea Abd-el-Krim en el frente español. Queda todavía al jefe moro, cuanmenos, una reserva de 50.000 hombres de las tribus más guerreras de los Yebalas.

Estos grupos pueden accionar contra los franceses hacia Uesan, hacia Tafrant, hacia Taunat y el Bibán. Cuenta pues, Abd-el-Krim, en el frente francés con 132.000 combatientes, sin contar sus tropas regulares, que se elevan á 6.000 hombres.

Doctor José Matorras
Partos.—Enfermedades de la mujer.
San Francisco, 23, segundo. De 11 á 1.

LA TACTICA DE LOS REBELDES

Fez.—El empleo que hace el enemigo de la Artillería, por una parte, y por otra su táctica de ataque, que da por resultado el cerco de nuestros puestos, nos han iniciado á aplicar una nueva fórmula para la organización de los puestos.

Es necesario que éstos puedan sostenerse mucho tiempo, gracias á los abrigos sólidos, á los aprovisionamientos importantes, y especialmente con el agua asegurada y protegida.

Realizando esto, podrán los soldados cumplir su misión cerrando el camino al enemigo, en tanto que nuestras fuerzas de campaña, empleadas en otras partes, puedan desarrollar su acción sin preocuparse de socorrer apresuradamente á los puestos.

Con esta idea se han establecido diversos puestos, especialmente en Taunat.

ATAQUES RECHAZADOS

Fez.—Las concentraciones enemigas que atacaron el sábado al grupo que operaba al Norte de Mezzan, renovaron ayer sus ataques, aprovechándose de lo muy accidentado del terreno en aquella parte.

Los rebeldes dirigieron sus ataques contra los convoyes de aprovisionamiento, y gracias á la firme actitud de las tropas francesas de todas las Armas, con el apoyo de la aviación, esos ataques fueron al fin rechazados.

Sin embargo, el grupo móvil suspendió sus movimientos hacia sus objetivos.

En la región de Terroul se realizó el avance de otro grupo, sin dificultad, observando la actitud favorable de Beni Menilda y recogiendo en otras una impresión favorable para nosotros.

En el centro, el enemigo intentó oponerse á los movimientos de un grupo móvil que operaba en la región de Ain Madur.

Sus ataques fueron detenidos por la artillería del grupo y la aviación.

Para que os duren mucho vuestros trajes, vestíos en **La Tijera de Oro**
NOVEDADES EN PAÑERIA
:: Negros y azules garantizados ::

Notas palatinas.

CUMPLIMENTANDO AL REY

Madrid.—Don Alfonso recibió una extensa audiencia militar, en la que figuraba el gobernador de Valencia, general García Trejo.

EL SANTO DEL INFANTE DON JUAN

La Corte viste también hoy de media gala con motivo de ser el santo del infante don Juan.

En el salón de Tapices se celebró la acostumbrada misa de ofrenda, asistiendo á ella toda la familia real.

EL CANTÁBRICO se vende:

En Bilbao: Kioscos de la estación del ferrocarril de Santander á Bilbao y de la estación de Achuri; kioscos del Arenal de doña María Alvarez, de Pepita y de Domingo; estanco del Boulevard; puesto de Manuel Vitoria, calle de San Francisco, y don Teófilo Cámara, alameda de Mazarredo, 18, y alameda de Urquijo, 24.

En Baracaldo: En la estación del ferrocarril de la línea de Portugalete, y Lorenzo Lraico.

En Oviedo: Kiosco de la estación de los ferrocarriles económicos de Asturias.

En Palencia: Don Luis Mucho, Mayor Principal, 33.

En Valladolid: Don Francisco Valero.

En Madrid: Don M. Ontañón, Alcalá, kiosco «Las Calatravas».

En El Ferrol: Don Celestino Comadira, San Francisco, 23.

En Barcelona: Don José Rexachs, rambla del Centro (frente al teatro Liceo).

M.E.C.D. 2017

NUESTRA INFORMACION DE LA PROVINCIA

Torrelavega

MOVIMIENTO DEMOGRAFICO

Matrimonios.

En la iglesia parroquial se ha efectuado, á las nueve de la mañana de ayer, ante don Emilio Revuelta Ruiz, el enlace matrimonial de don Francisco Carrera Viaña con doña Josefa Velasco Fernández, habiendo actuado de testigos don Manuel Carrera Viaña y don Vicente Castro Bustamante.

A los recién casados deseamos una inacabable luna de miel.

Nacimientos.

En Campuzano: Miguel Cruz Torre, hijo de don Atilano Cruz Zunzunegui y de doña Martina Torre Revuelta.

En Tanos: Antonio Barquín Pérez, hijo de don José Barquín Sáiz y de doña Sinforosa Pérez Abascal.

En Torrelavega: Pilar Sangrones Martínez, hija de don Isidoro Sangrones Gómez y de doña Gumersinda Martínez Pardo.

En Sierrapando: Jesusa Lavín Gutiérrez, hija de don Aurelio Lavín Barquín y de doña María Gutiérrez Daguerre.

Mariano Salaverri Bouzán, hijo de don Baldomero Salaverri Uralde y de doña Josefa Bouzán Cerra.

Amalia Iglesias Martínez, hija de don Federico Iglesias Martínez y de doña Catalina Martínez Izaguirre.

PROVIDENCIAS MUNICIPALES

Por la Alcaldía ha sido avisado el gerente de la Sociedad Montaña para que, antes del día 10 de julio, remita á la Junta de Abastos las tarifas aplicadas á la cobranza del suministro de energía eléctrica destinada al alumbrado, con expresión de las fechas en que fueron aprobadas por la Superioridad.

—El alcalde ha hecho saber, por medio de sus agentes, á los industriales panaderos de este término municipal, que habiendo recibido varios fabricantes de harina residentes en la provincia de Santander, mil toneladas de trigo extranjero, están obligados á vender la harina al precio de tasa, y les advierte, además, que los que deseen adquirirla se lo comuniquen á la Junta de Abastos antes de expirar el día de hoy.

LAS FERIAS DE SAN JUAN

Porque no hay más remedio que hablar de las ferias de San Juan, es por lo que nos disponemos á llenar unas cuartillas, aunque ello no nos sirva de contento, ni mucho menos, que digamos. Hemos tardado muchas horas ayer en convencernos de que era el primer día de feria, pues ni por las calles ni por las carreteras que afluyen al ferial de La Llama veíase movimiento extraordinario, ni caravanas de gentes forasteras que tal cosa demostrasen.

En las fondas y en los cafés no hubo la barahúnda de otras veces. Nada dejaba entrever que comenzaba ayer una feria extraordinaria, en la cual la contratación no está sujeta al pago de arbitrio alguno.

De lo que fué el día de ayer, como feriado, da idea clara el hecho de que un vecino de Ubiarco, llamado Alfredo Gutiérrez, cambió un burro por un cigarro puro de veinte céntimos.

DOS ACCIDENTES DEL TRABAJO

Han ingresado en la Casa de Socorro la vecina de La Llama María Luisa Fernández Rivas, de 16 años de edad, que fué curada de la avulsión completa de la uña del dedo pulgar de la mano derecha y de la fractura del cúbito del mismo lado; y Vicente Samano Gómez, de 21, con domicilio en el barrio del Cotero, que fué asistido de una herida incisa en el dedo índice de la mano izquierda, lesiones que sufren ambos á consecuencia de accidentes del trabajo.

UN HOMBRE APUÑALADO

En la verbena celebrada en Puente San Miguel la noche del martes, fué apuñalado el vecino de esta ciudad Virgilio Ungidos Herrador, casado, de 35 años de edad, el que sufre varias heridas punzantes é incisas en distintas partes del cuerpo.

DR. ASTARLOA

Especialista en enfermedades de los niños. MEDICINA GENERAL.—Consulta de 11 á 12 ½ y de 3 á 5.

Plaza Baldomero Iglesias, 5. Torrelavega.

Ampuero

POR LA URBANIZACION DE LA VILLA

A pesar de la importancia de Ampuero, de su vida próspera, de su riqueza, no se ha fijado la debida atención en las obras de urbanización que para responder á todo esto se precisan.

La villa, en este aspecto, está abandonada. Hay que realizar una gran labor de urbanización y saneamiento que el Ayuntamiento no ha emprendido todavía.

Lo curioso del caso es que, según dicen, nuestros actuales regidores, llevaban al Municipio, cuando fueron nombrados, muchos é importantes proyectos, cuya realización hubiera sido beneficiosa para Ampuero. Pero no sabemos qué habrá sido de aquellos propósitos. No se los ve por ninguna parte.

BORRADOR MODERNO

Tiene la ventaja sobre los demás de ser un solo líquido y borrar las manchas de tinta, iodo, fruta, etc., sin dejar rastro alguno.

Imprenta y Papelería EL ESCRITORIO. - D. Domenech. - Plaza Vieja, 1, Santander.

Y es lástima. Creemos que todavía puede ser rectificado el derrotero seguido hasta ahora por el Ayuntamiento. Le hacemos esta justicia. Y después del período de preparación—ya bastante largo— es hora de que el pueblo y nosotros—lo que es igual— podamos celebrar su actuación.

Justo es reconocer que algo se ha hecho; pero es tan poco, que los aplausos por lo que se ejecutó han de quedar ahogados ante las censuras por lo que se dejó de hacer.

Desde luego que no pedimos al Ayuntamiento que acometa en principio todas las obras que se necesitan. Sería preciso aumentar cuatro veces más la cuantía del actual presupuesto. Pero con los medios de que hoy se dispone, se puede hacer algo, lo más urgente.

Por ejemplo: el arreglo del salón donde se celebran las sesiones del Municipio, el de la terraza del Ayuntamiento—verdadero peligro para los transeuntes— y otras de parecida índole.

Asimismo es vergonzoso el estado de las calles y de las aceras. Parecen éstas las del último villorrio de la provincia. Y en verdad que es rudo contraste ver que á lujosos edificios conducen estas mal llamadas aceras, por las que hay que caminar haciendo equilibrios, si no se quiere caer y lastimarse.

La calle de más tránsito en la villa es la del Comercio. En ella se forma todas las noches un animado paseo. Sin embargo, da pena ver cómo se encuentran las aceras y, sobre todo, el encintado de adoquines.

Hace días, un niño se cayó por la causa citada, produciéndose heridas de alguna importancia.

Se comentó el suceso; se dijo, una vez más, la conveniencia de arreglar las aceras y algunas calles de la villa. Pero el Ayuntamiento no quiso hacerse cargo de la necesidad de realizar estas obras, y continúan las aceras como estaban, y los pobres transeuntes oficiando de ser víctimas propiciatorias por no llevar la contraria al Municipio.

Otra obra que es preciso efectuar cuanto antes, es el arreglo de las paredillas que hay á ambos lados de la carretera que une á Ampuero con Marrón.

Por esta carretera, y especialmente en verano, circulan casi todos los forasteros que vienen á la villa, por ser aquélla paso obligado desde la estación del ferrocarril. Y es de un aspecto deplorable ver todas aquellas paredillas que amenazan ruina, y cuyo arreglo no se ha continuado, no sabemos por qué.

EL CORRESPONSAL

AVILES (Asturias)

Se arriendan los suntuosos locales de sótanos y entresuelos del GRAN HOTEL, con todos los servicios complementarios de cocinas, bodegas, etc., para destinarlos á gran café-restaurant, brasserie y salón de thé para familias.

Este gran inmueble ocupa la situación más espléndida de AVILES, frente al Parque del Muelle.

Pueden verse dichas dependencias, y hacerse las proposiciones inmediatamente, para su explotación, desde 1 de julio, al actual propietario, EDUARDO HIDALGO, apartado número 34, AVILES (ASTURIAS).

Santibáñez de Carriedo.

EL VIRIL DEPORTE MONTAÑES DE LOS BOLOS.

Entusiastas aficionados al juego de bolos, deporte varonil y típicamente montañés que poco á poco va siendo expulsado de nuestras aldeas, han organizado un concurso interesante y con valiosos premios.

El concurso tendrá lugar los domingos 28 de junio y 12 de julio, en la bolera de don Romualdo Martínez, en Santibáñez de Carriedo, sitio de Camporrable.

Los premios son los siguientes:

Primero, 125 pesetas.

Segundo, 100.

Tercero, 50.

Premio de emboque, 25.

Premios especiales: nueve de cinco pesetas cada uno para las nueve partidas de niños que más bolos hagan.

Uno de cinco pesetas para emboque de los mismos.

Cuatro de 20, 15, 10 y 5 pesetas para las cuatro partidas de este pueblo que más bolos tiren.

Cuatro de 20, 15, 10 y 5 pesetas para las cuatro partidas del Valle, que sean vecinos de los Ayuntamientos de Villacarriedo, Selaya, Saro y Villafufre, que más bolos se apunte.

Se juegan 50 pesetas en desafío á dos jugadores del Valle contra otra partida de la provincia, jugando contra la primera que conteste en EL CANTABRICO, señalando día y hora, siempre que sea festivo.

Cada partida constará de dos jugadores y cada una satisfará seis pesetas de inscripción, menos los niños y pobres de este pueblo, que será gratis. Las inscripciones quedarán cerradas: la de niños, el 27 de junio, y la de mayores, el día 12 de julio, á las diez de la mañana, hora en que dará comienzo el concurso.

EL CORRESPONSAL

Ruesga

UN SOLEMNE TRIDUO Y UNA SIMPATICA FIESTA

En el pintoresco pueblo de Valle, con gran entusiasmo por parte del vecindario, se ha celebrado un triduo solemnísimo á cargo del elocuente orador sagrado Padre Cristino, de la Residencia de Montehano.

En todo momento supo mantener en esta plegaria la devoción cariñosa que al Sagrado Corazon de Jesús tributan estos montañeses ruesganos.

Desde la entrada del culto capuchino, que fué recibido por una Comisión de vecinos, presidida por el ilustrado sacerdote encargado de la parroquia, don José María González de Toca, hasta la terminación de los cultos, aumentó el interés por escuchar la divina palabra, viéndose el templo abarrotado de vecinos de pueblos inmediatos.

Llena de satisfacción puede estar la Congregación organizadora por el gran tino y certeza en elegir predicador tan del agrado del pueblo, y también por el éxito alcanzado en obsequio al amantísimo Corazón de Jesús.

A continuación de la fiesta religiosa, el domingo último, á las siete de la tarde, y á requerimiento del citado capuchino, tuvo lugar, en el local de la escuela nacional de niños, una simpática fiesta.

La culta maestra, señorita Pilar Alba, con su peculiar amabilidad, se prestó á dirigir unas preciosas composiciones, "Aires montañeses" entre ellas, admirablemente cantadas por las niñas de su escuela.

Se hicieron repetir algunas canciones, que la concurrencia recibió con verdadera delectación, y al final, cerca de las ocho y media, se tributó á dicha señorita y discípulas, una estruendosa ovación, oyéndose algunos vivas, que fueron contestados con entusiasmo por el numeroso auditorio.

EL CORRESPONSAL

Bezana

En la amplia bolera de Cipriano Bezanilla se celebró un banquete que los vecinos de este Ayuntamiento ofrecieron al doctor don Ricardo Aguilera por su acertada actuación en favor del Municipio en los trece meses que estuvo ejerciendo el cargo de alcalde.

A la una de la tarde empezaron á llegar numerosos comensales, formando alegres grupos, deseosos de cumplir un deber de gratitud hacia el agasajado.

En unas largas mesas, adornadas con profusión de flores, se colocaron 150 comensales á saborear una espléndida y bien servida comida.

El acto se deslizó en medio de la más franca alegría, reinando entre los comensales la mayor corrección, lo que dice mucho en favor de los vecinos de este Ayuntamiento.

Ofreció el banquete don Antonio Herrera, juez municipal.

Empezó diciendo: "No soy yo el que debiera ofrecer el banquete al señor Aguilera; pero ante el llamamiento del amigo señor Macaya, que no puede asistir á este simpático acto por tener una hija bastante grave, me veo obligado á hacerlo."

Hace después el elogio del señor Aguilera, y con palabras de justicia, que emocionan, nos habla de la labor que realizó en aquel año de triste recordación, cuando la gripe hizo presa en los hogares, dejando en la mayoría de las familias alguna huella dolorosa.

Entonces fué cuando el señor Aguilera, sin ganar una peseta, y poniendo en continuo peligro su vida, se lanzó á la calle con el fin humanitario y filantrópico de salvar alguna vida en peligro, sin reparar en la suya.

¡Qué oportuno—dice—hubiera estado en aquella ocasión alguna manifestación de gratitud hacia el señor Aguilera.

Sigue el señor Herrera diciendo que aunque no hubiera sido más que por el éxito personal del señor Aguilera consiguiendo del excelentísimo señor marqués de Valdecilla el importe total del magnífico grupo escolar que se está construyendo en el pueblo de Soto de la Marina, y que se terminará el próximo mes, hubiera sido suficiente para hacerse acreedor á este banquete que con tanto gusto le ofrecemos.

Su discurso fué premiado con formidables y prolongados aplausos.

Se levanta el señor Aguilera y en breves y acertadas palabras da las gracias por el honor de que ha sido objeto, terminando con un ¡Viva España!, que fué contestado con entusiasmo por todos los presentes al acto.

Fué una fiesta fraternal, de las que dejan imborrable recuerdo.

EL CORRESPONSAL

El chocolate ANGELES

ejerce una poderosa acción estimulante. Está elaborado con los mejores cacaos; es de exquisito gusto y delicioso aroma.

Depósito en Santander: D. ANTONIO TAZÓN, Almacén de Ultramarinos.

Treceño

HOMENAJE AL EXCELENTISIMO SEÑOR MARQUES DE VALDECILLA

El día 29 del corriente pondrán en escena los bonitos juguetes cómicos "Hace falta cocinera", de Samuel Ruiz Pelayo, y "Echar las cartas", del R. P. Bonifacio Sáinz, las alumnas de esta escuela nacional de niñas Josefa González, Anita Ibáñez, Benita González, Remedios López, Felicidad Andrés, Eduvigis Sánchez, Rosa y Purificación Casanueva, Angeles y Concepción Rivero, con el exclusivo fin de recaudar fondos para el grupo escolar "Ramón Pelayo".

Conocida del público la inversión que ha de darse en su día á los productos que por este medio se recauden, de esperar es que esta villa, altruista y entusiasta de las causas nobles y elevadas, corresponda generosa, como tiene por norma, en la que nos ocupa, puesto que el citado excelentísimo señor marqués de Valdecilla merece tener, y de seguro tendrá, en cada pecho montañés un altar donde cada uno ofrende su profundo agradecimiento hacia tan benemérito paisano, quien, con un desinterés digno de la mayor alabanza, reparte tanto bien entre los hijos de esta hidalga Montaña que á todos nos cobija.

NOVENA AL SAGRADO CORAZON DE JESUS

La está celebrando con toda solemnidad nuestro virtuoso párroco, con numerosa asistencia de fieles, y terminará el día 29 con la fiesta al Sacratísimo Corazón de Jesús.

En dicho día, dirigirá la palabra al religioso auditorio el R. P. Agatángelo de San Miguel, guardián de la Residencia de Montehano.

LA FIESTA DE SAN JUAN

Como en años anteriores, celebrará este, el 24 del actual, el barrio de la Herrería la romería á su Santo Patrono San Juan Bautista.

Tendrán en ella misa, rosario, baile de pito y tamboril, animada bolera y, en su víspera, la correspondiente hoguera con abundancia de bombas y cohetes.

AUTO DESTRUIDO

En el kilómetro 28 de la carretera general de Santander á Oviedo, y por explosión del motor, fué destruído en la tarde de ayer el automóvil número 441 de la matrícula de Oviedo.

Sus ocupantes resultaron ilesos.

EL CORRESPONSAL

LOS LENCEROS Valentín Lera y Lera

Confección esmerada

de camisería cáballero y ropa blanca de señora y niños.

Plaza del Príncipe, núm. 3, Santander.—Teléfono núm. 9-34

MARITIMAS

HAY QUE ESTUDIAR LAS CAUSAS Y PONER REMEDIO

Estos temas marítimos que parecen interesar tan poco á las Corporaciones santanderinas, tienen honda significación en la vida comercial é industrial de la ciudad, por lo que, insistir una y otra vez, para que se estudien las causas del cada día más reducido tráfico en el puerto, y ver de ponerlas remedio, es una necesidad.

No se nos oculta, ciegos tendríamos que ser para eso, que la crisis naviera tiene como fundamento y causas la paralización mundial de la industria y el comercio, pero tampoco dejamos de conocer que en otros puertos se aprovechan todas las ventajas y se ponen todos los medios, para que las consecuencias de esta calamidad general no tengan mayores proporciones.

Ejemplo de lo que decimos es el puerto de la Coruña.

Por razones que desconocemos, pero que existen, y que reclaman un remedio urgente, un tráfico tan importante como el del tabaco, se ha reducido extraordinariamente en el puerto de Santander.

Cada vapor que en nuestros muelles alijaba unos miles de bocoyes de tabaco en rama, traducido á números puede asegurarse que proporcionaba un ingreso de cinco á seis mil duros, al personal encargado de las faenas de descarga, transporte, etc., y una cantidad equivalente, al pasar esta mercancía de los depósitos de Maliaño á las bodegas de los barcos de la Vasco Andaluza, encargados de transportarlos á otros puertos.

Este manantial de pan y tranquilidad para muchos hogares, y de beneficios para el comercio en general, si no ha desaparecido por completo, se ha reducido extraordinariamente.

En pocos meses, varios cargamentos que antes venían á Santander han sido alijados en Coruña, en cuyo puerto parece ser que la Tabacalera se dispone á construir unos grandes almacenes generales.

Repetimos que desconocemos las causas de este cambio de su ruta, acostumbrada á los cargamentos de tabaco en rama que se importan de América para el consumo nacional; pero no podemos dudar que alguna razón poderosa existirá para ello, cuando así ocurre.

¿Es que en Coruña está menos recargado el paso de muelle, que si no estamos equivocados, es en Santander de tres pesetas por tonelada de tabaco, ó es que allí encuentran más facilidades para las operaciones de alijo?

Que existe una causa para que aquí disminuyan considerablemente estos arribos, en tanto que allí aumentan bastante, es un hecho cierto, por lo que creemos que merece la pena que, quienes de estos asuntos deben preocuparse, lo estudien y pongan remedio, que de las faenas de los muelles viven dos mil familias y muchos comercios no tienen otros ingresos que los que estas les proporcionan por consumo de sus artículos.

NUEVO TRASATLANTICO

Se tiene por seguro que el mes próximo se colocará la quilla, en el astillero de El Ferrol, á uno de los nuevos trasatlánticos que se propone construir la Española.

Este buque ha sido encargado á la Constructora Naval, que, como es sabido, construye los dos nuevos buques de la línea Santander-Cuba-Méjico.

COMPRA DE BARCO

La Trasmediterránea ha adquirido el vapor "Dimecres", destinándole á la línea regular de carga entre Barcelona y Santander, con escalas intermedias.

Este buque llegará á nuestro puerto hacia el 9 del próximo julio.

PERSONAL

El capitán de corbeta embarcado en el buque planero "Giralda", don Alvaro Espinosa de los Monteros, ha sido autorizado por el Departamento para trasladarse á Madrid.

—Cesó de prestar servicio en el faro de Cabo Mayor, siendo pasaportado para El Ferrol, con destino á la estación telegráfica de la Capitanía general, el auxiliar don Angel Díaz Lorenzo.

PETICION JUSTA

En el Congreso internacional de Navegación, los delegados españoles han solicitado que al lado del francés, del inglés y del alemán, idiomas oficiales de la Marina mercante, sea incluído también el español.

La reclamación es tan justa, que su más sólida base es decir que con España hablan este idioma todas las Repúblicas de América, excepción de dos.

BUQUES EN TRAVESIA

Según radiogramas recibidos en la Casa Consignataria española, se encontraban navegando, sin novedad, el martes, 23 del actual, al mediodía, el vapor "Alfonso XIII", á 1.302 millas de Habana, y el "Cristóbal Colón", á 825 millas de Coruña.

EL "HOLSATIA"

A las once de la mañana de ayer entró en Santander el confortable trasatlántico alemán "Holsatia", que vino de Hamburgo para tomar pasaje y carga con destino á Habana, Veracruz y Tampico, para donde salió á las cinco de la tarde.

EL "CUBA"

Con abundantísimo pasaje, carga y correspondencia, llegará á nuestro puerto hacia las tres de la tarde de mañana, viernes, el moderno, rápido y lujoso paquebot francés "Cuba", que procede de Veracruz y Habana, en viaje ordinario. Saldrá seguidamente para Saint Nazaire.

BUQUES QUE SE ESPERAN

"Nimer", noruego, con carga general.

"Inga", con carga general.

"Villagarcía", con carbón para el ferrocarril de Bilbao.

"Varing", sueco, á cargar mineral.

SITUACION DE LOS VAPORES DE FRANCISCO GARCIA

"Magdalena R. de García", en viaje de Bilbao á Middlesbrough.

"Francisco García", en Bayona.

SITUACION DE LOS VAPORES DE LUIS LIAÑO (S. EN C.)

"Esles", en viaje de Avilés á Alicante.

"Cantabria", en Bilbao.

"José", en Cardiff.

SITUACION DE LOS VAPORES DE ANGEL F. PEREZ

"Carolina E. de Pérez", en Gijón.

"Emilia S. de Pérez", en Barcelona.

"Alfonso Pérez", en Sunderland.

TRAFICO DEL PUERTO

Buques entrados:

"El Gaitero", de Villaviciosa, con sidra.

"César", de Bilbao, con carga general.

"Rosita", de Bilbao, con carga general.

"Peris Valero", de Bilbao, con carga general.

"Ricardo Espinosa", de Bilbao, en lastre.

"Castro", de Castro Urdiales, con tierra.

Buques despachados:

"El Gaitero", para Vigo, en lastre.

"Sierra de Barcia", para Luarca, con ladrillo.

"Deva", para Avilés, en lastre.

"César", para Avilés, con carga general.

"Peris Valero", para Barcelona y escalas, con carga general.

"Josefa", para Gijón, en lastre.

"Paco García", para Bilbao, con carga general.

"Ricardo Espinosa", para Bilbao, con piedra.

EL TIEMPO

Parte del Semáforo:

"Noroeste flojito. Mar llana. Cielo con celajes. Horizontes con bruma."

Parte del Observatorio central:

"No es de esperar cambio importante del tiempo en veinticuatro horas."

MAREAS PARA HOY

Pleamares: 5'51 m.; 6'8 t.

Bajamares: 0'00 m.; 0'9 t.

(Para obtener la hora local hay que restar 15 minutos.)

DOCTOR VIÑA

CON EJERCICIO EN MADRID

PULMONES-SECRETAS

Tratamientos de gran éxito.

Santa Clara, 6, segundo. Mañana y tarde, durante el verano, que permanecerá aquí.

Comisión provincial.

Ayer celebró sesión esta Corporación, bajo la presidencia de don Alberto López Argüello, asistiendo los vocales señores Cabrero Mons, Díez Ceballos, Fernández Regatillo, Mirapeix y Nieto Campoy, adoptando las siguientes resoluciones:

Se examinó el luminoso informe que ha redactado el ilustre y dignísimo ingeniero director de la Junta de Obras del Puerto de Santander acerca de las modificaciones que deben introducirse en la red ferroviaria que interesa á esta provincia y al puerto, mostrando la Corporación absoluta conformidad en lo que propone el señor Huidobro para que se solicite de la Superioridad acceda á la petición que en tal sentido formula, y que resume en tres conclusiones: la primera, para que se incluya entre los de vía de ancho normal el de Santander á Ontaneda, con características análogas al de Madrid-Burgos; segunda, que se rectifique el trazado del ferrocarril Ontaneda á Calatayud en la parte comprendida entre las divisorias de las provincias de Burgos y Santander, ciñéndose en cuanto sea posible á la línea más corta, y tercera, que el ferrocarril Miranda-Trespaderne se prolongue hasta la estación de Quintanilla de las Torres.

Se aprobó la subasta de víveres celebrada el 18 del actual, y se adjudicó definitivamente el suministro de vino á los señores Torre y García del Moral; alubias, bacalao, aceite y patatas, á don Francisco José Arroyo; el tocino, á don Félix Pablo Sancho, y garbanzos y arroz, á los señores Pardo y Haya. Por no haberse presentado licitadores quedó desierta la subasta de carbón, y se acordó que se anuncie de nuevo para el día 16 de julio, con el mismo pliego de condiciones.

Se autorizó al director de carreteras provinciales para que por administración realice los trabajos de consolidación del firme en las carreteras de Anero á Pedreña y de Zurita á Torrelavega.

Fueron aprobadas las liquidaciones por la contrata de acopios para las carreteras de Anero á Pedreña y de Anero á La Cavada.

También se aprueba el estado de precios medios de los artículos para el suministro á las tropas en los pueblos de la provincia correspondiente al mes de mayo último.

Asimismo se aprueban las cuentas de harina y gastos menores de la panadería provincial y factura de café y azúcar para la Casa de Caridad.

Se concede veinte días de licencia al practicante del Hospital don Angel Besga.

Se otorga un socorro de lactancia á Rafael Torre, de Torrelavega.

En el Manicomio de Valladolid ingresará un demente.

Serán admitidos en la Casa de Caridad dos asilados.

Queda enterada la Corporación de la carta que dirige el oficial primero de estas oficinas don Pedro Fernández Cavada, por haberle otorgado la jubilación que solicitó en condiciones favorables.

La Corporación hace constar su conformidad con las manifestaciones expuestas por el señor presidente en el discurso que dirigió el primero del actual contestando al escrito presentado por la representación de fuerzas vivas de esta capital interesando que se solicite para esta provincia el concierto económico, puesto que ha interpretado y refleja exactamente la opinión que en tan importante asunto tienen todos los señores que constituyen la Comisión provincial, y felicitan al señor presidente por su acierto en la redacción del discurso y en la idea que le inspira.

Accediendo á la invitación que ha dirigido La Coral de Santander, se acuerda que algún representante de esta Diputación acompañe á la laureada agrupación artística á la ciudad de Burgos, donde irá á dar algún concierto los días 28 y 29 del actual.

Da cuenta el señor presidente de haber recibido una invitación de la Junta del Secretariado de la Entronización del Corazón de Jesús para que asista á la vela del Santísimo el día 29 del actual en el templo de Santa Lucía, y desde luego se acuerda que para ese acto lleve el señor presidente la representación de la Corporación.

VENTA GRANDES PISOS

alquilados y desalquilados, precios muy ventajosos. Calderón, 17, informarán.

M.E.C.D. 2017

Leyendo la Prensa extranjera.

UN CENTENAR DE COMUNISTAS CHINOS INVADEN LA LEGACION CHINA EN PARIS

París.—En la tarde del día 23, varios obreros chinos, seguidos de un centenar de compatriotas, penetraron en la Legación China, calle de Babilonia, 57.

Dos de los asaltantes entraron en la conserjería y se apoderaron del teléfono, para evitar que se avisase á nadie En tanto, varios de los revoltosos cerraron las puertas del portal y montaron guardia en la escalera.

Los comunistas chinos entraron en el despacho del ministro de su país, Mr. Tcheng-Loh, y obligaron á éste á firmar sucesivamente cuatro documentos:

Primero.—Un telegrama al pueblo chino, al "Republican Daily News", á los obreros, á los estudiantes, á los comerciantes, á todas las clases de la sociedad china, concebido en los siguientes términos:

"La revuelta de Shanghai ha levantado en China una profunda solidaridad. Esto prueba que nuestro pueblo entero ha despertado, y que se decide á combatir, á los imperialistas, sin reserva. Os envío toda mi simpatía y espero que os uniréis más estrechamente que nunca para combatir á los imperialistas hasta la liberación completa de nuestro pueblo."

Segundo.—Una comunicación al Gobierno francés que declara que los imperialistas internacionales son responsables de la efervescencia que reina en este momento en Shanghai y en toda China, y pidiendo: Primero.—La retirada de las tropas internacionales actualmente en China. Segundo.—La revisión de los tratados "humillantes y onerosos" impuestos á China; y, tercero.—"Que el imperialismo francés en particular", prohiba al Gobierno de Indochina de inmiscuirse en los negocios chinos."

Tercero.—Un comunicado á la Prensa francesa afirmando el carácter exclusivamente anti-imperialista de la insurrección china.

Cuarto.—Un salvo-conducto permitiendo á los manifestantes retirarse sin que sean inquietados.

Los tres escritos, con el sello de la Legación estampado, fueron enviados á sus respectivos destinatarios.

Todo ello duró más de una hora, durante la cual el portero—que estaba preso en su habitación—consiguió, dando gritos, que le oyera su cuñado, que vivía vecino de él. Y éste previno á la Policía.

Cuando llegaron tres agentes, nada pudieron hacer, y esperaron al comisario de Policía y á cincuenta guardias más, los cuales, no queriendo penetrar á viva fuerza, esperaron á que salieran los comunistas. Sólo se detuvo á un chino que figuraba á la cabeza de los revoltosos.

NOTICIA PINTORESCA.— MITIN DE PERROS

Viena.—La Dirección de tranvías de Viena ha decidido que en lo sucesivo sea prohibido que "vayan" perros en los coches.

Los vieneses, propietarios de perros, han protestado contra tal medida. Y para ello han celebrado un mitin monstruo, al que llevaron sus canes. Asistieron unos 90.000 perros.

UNA CENTENARIA AMERICANA QUIERE DIVORCIARSE A TODA COSTA.—CASADA A LOS SETENTA Y NUEVE AÑOS, POR TRIGESIMA TERCERA VEZ PIDE LA ANULACION DE SU MATRIMONIO

Nueva York.—A la respetable edad de ciento cuatro años, la señora Murphy, de Brooklyn, se ha dado cuenta que no siente ningún amor por su marido. Y ha planteado una cuestión judicial pidiendo la separación de cuerpos y bienes por "incompatibilidad" de carácter.

Pero el marido de la citada señora no lo quiere así. Parece que desde que él se casó con su mujer, en 1900 (la cual contaba ya sesenta y nueve años), ella ha pedido hasta ahora 32 veces el divorcio, y los jueces se le han negado siempre, y por eso el señor Murphy está convencido que ahora ganará el asunto también.

UN ACUERDO INTERNACIONAL DE POLICIAS CONTRA LA PROPAGANDA COMUNISTA

París.—En vista de la extensión tomada por la propaganda comunista, el ministro de Negocios extranjeros y el ministro del Interior, han decidido establecer, de acuerdo con los países interesados en el citado asunto, una especie de cordón internacional.

Mr. Chappe, director de Seguridad, ha sido encargado de redactar un proyecto de cooperación entre todos los policías. Este proyecto ha sido adoptado, y el acuerdo no es solamente para Europa, sino que se extiende á la China y el Japón.

El Gobierno está decidido á perseguir enérgicamente la propaganda en Francia.

Mr. Schrameck ha dado, con tal motivo, instrucciones precisas al prefecto de Policía.

RON BACARDÍ

ESTREÑIMIENTO
Polvos Laxantes de Vichy
del Dr L. SOULIGOUX
Muy agradable-Eficacia constante.
Todas Farmacias. — PARIS, 6, Rue de la Tacherie.

CALDAS DE OVIEDO
LAS MEJORES EN REUMA Y CATARROS
Hotel gran confort. Cocina inmejorable.
15 JUNIO A 30 SEPTIEMBRE

AGENCIA DE PRÉSTAMOS
PARA EL
BANCO HIPOTECARIO DE ESPAÑA
Cayo J. Pombo Quintanal
SANTA LUCÍA, 1, 1.º (altos del Teatro Pereda)

¿Necesita un buen LAXANTE? Tome Vd... LAXOCONFITES DR RICHARDS.
Agentes en España: J. URIACH y Cª San C. Barcelona

HOMENAJE A LOS HEROES MONTAÑESES

Suma anterior, 9.571'50 pesetas.

Varios socios del Ateneo, 25 pesetas; don Pedro S. Camporredondo, 2; Víctor Poyo y López, 5; Nieves Trambarría de Poyo, 1; Victoria, Nieves y Luis Poyo Trambarría, á 1; Florencia Pulito Calvo, 2; Josefa Poyo de Pulito, 1; Pepitín Pulito de Poyo, 0'50; Nieves Trambarría, 0'50; José Cabrero Mons, 25; Rafael Pellón González, 10.

Señor alcalde de Colindres, 25 pesetas.

Ayuntamiento de Selaya, 25 pesetas

Recaudado en Torrelavega: don Bonifacio del Castillo, 5 pesetas; Manuel Barquín López, 3; Daniel López Llama, 2'50; Manuel B. Agüero, 2; Gabino Monteira, Junto Alonso, Santiago Mazón, Antonio Andores, César Arús, Anastasio Alvaro, Joaquín Rodríguez y José Sedano, á 1; Eduardo Revuelta, 1'50; empleados de Arbitrios, 10'25; Escuela municipal, 10; Escuela de niños de Viérnoles, 18'25; José Martínez, 1; Escuela de niños de Sierra, 16'70; Escuela de niñas de Sierra, 10'65; Manuel Herrera, 1'50; Alfonso Pérez, Elías Oloriz y Ramón Obregón, á 2; Enrique Barquín y Manuel Canena, á 1; Luis Merino, José Azcárate, César Herrero, Jaime F. Diestro, Ignacio P. Canales, Dámaso Salmones, Bernardino Sanjuán y Miguel Doaso, á 2; Cipriano Mirones, 1; Escuela de niños de Tanos, 9'15; José María Barquín, 1; Escuela de niñas de Tanos, 9'60; Santiago González Olmo y alumnos de su grado, 8; José García y alumnos de su grado, 9'50; José Fernández Esteban y alumnos de su grado, 9'50; Escuela de Ganzo, 14'35; Escuela de Torres, 9'40; Escuelas de primero, segundo y tercer grado de niños, de Torrelavega, 30; Escuela de niñas de Viérnoles, 6'10; Escuela de niños de Campuzano, 16'75; Escuela de niñas de Campuzano, 8'50; Escuela de niños de La Montaña, 17; Manuel Ruiz Obregón, 1.

Suma total, 9.961'70 pesetas.

ROYALTY
GRAN HOTEL — CAFE — RESTAURANT
de JULIAN GUTIERREZ
Máquina americana "Omega" para la producción del Café Exprés.—Mariscos variados.—Servicio elegante y moderno para bodas, banquetes, etc.
Plato del día: Pierna de carnero á la Bretona.

Ecos del vecindario.

¡¡¡POR HUMANIDAD!!!

El mal estado del pavimento de la parte alta del Río de la Pila dió ayer lugar á un incidente macabro y lamentable.

En uno de los bajos de la última casa del barrio falleció repentinamente un niño el día anterior, y al verificarse ayer el entierro, el coche fúnebre volcó frente á la misma vivienda, ofreciendo un espectáculo lamentable.

Con motivo de este incidente, se originaron algunas protestas por parte del público que asistía al entierro y del vecindario.

¿No podría evitarse que este hecho macabro se repita, arreglando un poco aquel pavimento, señor alcalde?

Varios vecinos.

* * *

POR LO MENOS, QUE RIEGUEN

Un modesto hijo y vecino de este pueblo, amante, como es natural, del mejoramiento del mismo, ve con satisfacción cómo el alcalde de Santander ordena el arreglo de algunas de las vías de comunicación que dan acceso á la ciudad, engudronando su pavimento, al objeto de que el polvo no cause molestias. Esto hay que aplaudirlo por el bien que representa para aquellos de nuestros convecinos que habitan en las afueras de la ciudad.

Esto está muy bien; pero ¿qué delito habremos cometido los vecinos de las calles de San Luis y Juan de Alvear para que se nos tenga en olvido, una vez que por las citadas calles circulan un sinnúmero de vehículos de todas clases, para descongestionar el tránsito de la calle de Burgos, que es la arteria principal?

Nosotros nos vemos privados de tener nuestras ventanas abiertas durante el día, si no queremos que la alfombra de polvo que cubre dichas calles sea trasladada á nuestras habitaciones, estropeándonos los muebles, y, lo que es peor, nuestros pulmones y los de nuestros hijos.

Tan olvidados se nos tiene, que ni siquiera se le ocurre á nadie mandar regar esas calles.

Un vecino de la calle de San Luis.

COMPAGNIE D'ASSURANCES GENERALES
FUNDADA EN 1819
Seguros contra incendios. Seguros contra accidentes y de responsabilidad civil sobre automóviles.
Subdirección en Santander y su provincia:
Don Paulino García del Moral é Hijo
Muelle, números 7 y 8.

SASTRERIA INGLESA de EDUARDO LINARES
Géneros garantizados
Maestro cortador de primer orden
Puente, 4
Teléfono 1-32
SANTANDER

GARAJE HISPANOAMERICANO
Accesorios, grasas, neumáticos, gasolina.
Automóviles RUGBY, DURANT, CHENARD ET WALCKER, CADILLAC
CABINAS INDEPENDIENTES
Estancias desde 0,50 pesetas diarias. - Servicio permanente.

COTIZACION LOCAL

ACCIONES

Banco de Santander, á 395; pesetas 5.000.

Compañía Santanderina de Navegación, 37 acciones, á 50 pesetas una.

Abastecimiento de Aguas de Santander, 119 acciones, á 475 pesetas una.

OBLIGACIONES

Sociedad Española de Construcción Naval, obligaciones 5 y medio por 100; á 92; pesetas 12.500.

Electra de Viesgo, 5 por 100, á 81'90; pesetas 4.500.

Idem íd. 6 por 100, 1923, á 96; pesetas 119.500.

Santander, 24 de junio de 1925.— El adjunto de turno, **Felipe Resines.**

Relojería SUIZA
Relojes de todas clases y formas en oro, plata, plaqué y niquel.
AMOS DE ESCALANTE, número 4.

Maíz plata, nueva cosecha
próximo recibir cargamento. Consultad condiciones, antes de comprar. á
ENRIQUE HEVIA, MUELLE, 35.

BALNEARIO DE CORCONTE
Clima de altura. Muy tónico para nerviosos. Esta agua es la mejor conocida para la curación de las enfermedades del riñón, vejiga, artritismo, é infalible en los colicos nefríticos. Disuelve el ácido úrico y los cálculos.
Temporada: 1.º de julio á 30 de septiembre. GRAN HOTEL, con todo el confort moderno. Espléndidos salones. Selecta cocina. HOTELES Y HOSPEDERIAS para clases modestas.
Automóviles desde Reinosa (ferrocarril del Norte), Soncillo (ferrocarril La Robla), Ontaneda y Burgos.
Para más detalles, diríjase á la Administración central, paseo de Pereda, número 36.—SANTANDER.

GOZA FAMA MUNDIAL LA POMADA ZEHCNAS, antihemorroidal, debido á que no es un simple calmante, como otros preparados, sino que CURA VERDAD toda clase de ALMORRANAS. Tubo, 4,50 pesetas. Venta farmacias. Depósito en Santander, Pérez del Molino y Díaz F. y Calvo. Pedid catálogo Específicos Zehcnas, gratuito, al Depósito general, farmacia D. Rey, Infantas, 7, Madrid.

Por su excelente calidad, el envase especial y la etiqueta, distinguirá fácilmente el ANIS LAS CADENAS
Unión Cántabra Industrial (S. A.)
Fideos y pastas, sémolas y Juliana de toda garantía.
Cafés selectos tostados diariamente.
EL PELICANO ROJO, Santa Lucía, S. A.
Pedidos á esta Unión Cántabra,
Doctor Madrazo, 1.

ESPECTACULOS

CINEMA INFANTIL.—Desde las seis, sección continua: 10.º, 11.º y 12.º episodios de "El monte del trueno", por el gran artista Antonio Moreno.

HAPAG
HAMBURG-AMERIKA LINIE
Servicio rápido de vapores correos ALEMANES
de SANTANDER para HABANA, VERACRUZ y TAMPICO
PRÓXIMAS SALIDAS DEL PUERTO DE SANTANDER
24 de junio el vapor HOLSATIA
3 de agosto el vapor TOLEDO
14 de septiembre el vapor HOLSATIA
24 de octubre el vapor TOLEDO
2 de diciembre el vapor HOLSATIA
Admiten carga y pasajeros de primera y segunda clase, segunda económica y tercera clase.
PRECIOS DE PASAJES EN TERCERA CLASE
Para Habana: Pesetas 525, más 14,50 de impuestos, total 539,50.
Para Veracruz y Tampico: Pesetas 575, más 7,75 de impuestos, total 582,75.
Estos vapores están construídos con todos los adelantos modernos y son de sobra conocidos por el esmerado trato que en ellos reciben los pasajeros de todas las categorías. Llevan médicos, camareros y cocineros españoles.
Para toda clase de informes, dirigirse á los consignatarios
HOPPE Y COMPAÑIA

CASA MENDICOUAGUE Cubo, núm. 8 SANTANDER
LA PRIMERA EN ARTÍCULOS DE PIEL Y CUERO
Maletas con y sin neceser, Petacas de Ubrique, Carteras, Monederos, Cinturones, etc., Pieles de zorro,
Correas de transmisión y toda clase de artículos para la industria y uso del calzado.-Excelente calidad.-Gran economía.
COMPRA CUEROS Y PIELES DE MONTERÍA.

BALNEARIO DE SANTA TERESA
(AVILA).
El mejor Sanatorio de verano, á cuatro kilómetros de Avila
Clima de altura, 1.266 metros, y el más seco de la Península. Aguas radio-azoadas, bicarbonatado-litínicas. Aparatos respiratorio y digestivo, anemia, artritismo y convalecencia de enfermedades, especialmente la gripe. Hidroterapia completa. Hotel confortable, ampliado para la presente temporada, con un nuevo pabellón. Capilla. Salones de recreo, billar y tresillo. Correo y teléfono. Garaje. Extensos jardines y pinares. Automóviles de la casa á la estación de Avila. Pídanse folletos gratis.
Temporada: 20 de junio á 20 de septiembre.—Correspondencia á don Antonio Royo.

PALACE GARAGE
EL MEJOR, EL MÁS MODERNO
SITUACIÓN CÉNTRICA
CALDERÓN, 23
GENERAL ESPARTERO, 2
TELÉFONO 2-22
SANTANDER
Automóviles DE DION BOUTON - Bicicletas J. B. LOUVET
Neumáticos MICHELIN
Aceites TEXACO - Accesorios, Recambio, etc., etc.

AVISE USTED
á la Fábrica de Ruamayor, 41, y le pasarán á domicilio el extenso muestrario de toda clase de cortinajes, así como las grandes colecciones para su fabricación á la medida en terciopelos, damascos, madrás, sedas é infinidad de artículos.
Presupuestos económicos para fondas y hoteles. Modelos especiales para cortinas de mirador.
Representante de las cortinas orientales de palillos y la persiana levantina, muy prácticas para chalets y casas de campo.

Miguel F. Rodríguez.
Practicante de Medicina, masajista.—Calle del Sol, 2, 2.º

Para comer bien y barato en la
Nueva Suiza
PLAZA DE LA LIBERTAD
Este establecimiento está á cargo del antiguo cocinero del café Suizo. Se sirve toda clase de comidas.

ASMÁTICOS
EL ASMALICIDA Dr. S. Pagés Maruny (Inyectable indoloro especialmente indicado en el asma de origen bronquial), de efectos sorprendentemente inmediatos, evita los accesos de asfixia y refuerza el corazón, haciéndose suficientes al cabo de algún tiempo de tratamiento pocas y distanciadas inyecciones. Si las primeras inyecciones no surten los consiguientes efectos, será inútil insistir.
No entra en su composición drogas ni alcaloide alguno.
Para los casos de una medicación menos intensa elaboramos dicho preparado en frascos cuentagotas.
Consúltese al señor facultativo la forma del tratamiento.
Depósitos en Santander: Droguerías de Díaz, F. y Calvo y E. Pérez del Molino.

La Reina de las bicicletas Cl. DELAGE
Motos B. S. A. y CLEVELAND
Representante para Santander y su provincia:
J. LÓPEZ HERRERA
Calderón, 16 SANTANDER

CREMA SMALLER
NO CONTIENE GRASA. Conserva el cutis sano, terso y fino, preservándolo del aire y del sol. Manos bien cuidadas. Farmacias, droguerías y perfumerías. Pedidos al por mayor: Atocha, 30, farmacia Sánchez Covisa, Madrid.

SEÑORAS: El flujo y enfermedades de la matriz se curan con las irrigaciones del Dr. VALLEY
USADLA POR HIGIENE Y PARA EVITAR CONTAGIOS

COMPAÑIA DEL PACIFICO -:- LINEA DE CUBA
Próximas salidas del puerto de Santander.
PARA LA HABANA
12 JULIO, vapor OROPESA
26 JULIO, — OROYA
9 AGOSTO, — ORIANA
23 AGOSTO, — ORCOMA
6 SEPTIEMBRE, — ORTEGA
20 SEPTIEMBRE, — ORITA
siguiendo vía CANAL DE PANAMA á Cristóbal (Colón), Balboa (Panamá), Callao, Mollendo, Arica, Iquique, Antofagasta, Valparaíso y otros puertos de Perú y Chile, ADMITIENDO CARGA Y PASAJEROS DE PRIMERA, SEGUNDA Y TERCERA CLASE.
PRECIO DE PASAJE A LA HABANA (incluído Impuestos).

	OROPESA OROYA	ORCOMA ORITA	ORIANA ORTEGA
Primera clase. Pesetas.....	1.600	1.600	1.400
Segunda — —	1.055	1.055	985
Tercera — —	549,50	539,50	539,50

Pasajeros de cámara.—Para servicio de los españoles, estos buques llevan camareros y cocineros españoles, encargados de hacer platos á estilo del país.
Se hacen rebajas á familias, sacerdotes, compañías de teatro, etc., y en billetes de ida y vuelta.
Pasajeros de tercera clase.—Son alojados en higiénicos y ventilados camarotes de dos, cuatro, seis y ocho literas (estos últimos reservados para familias numerosas), y las comidas, de variado menú, son servidas por camareros en amplios comedores, y condimentadas por cocineros españoles.—Disponen de baño, salón de fumar, etc., y espaciosas cubiertas de paseo.
Precio de pasaje.—Para puertos de Panamá, Perú, Chile y América Central, solicítense de los
AGENTES EN SANTANDER:
HIJOS DE BASTERRECHEA
Paseo de Pereda, número 9. Teléfono 41
Telegramas y telefonemas, «BASTERRECHEA»

EL MEJOR PURGANTE-LAXANTE
AGUAS MINERALES NATURALES DE CARABAÑA
PURGANTES DEPURATIVAS ANTIBILIOSAS ANTIHERPÉTICAS
¡AVISO! SOLO ES LEGITIMA EL AGUA DE CARABAÑA VENDIDA EN SUS BOTELLAS CERRADAS Y PRECINTADAS. NO SE VENDE SUELTA NI POR MEDIDA

M.E.C.D. 2017

SANSON

EL MEJOR APERITIVO
Y
EL MEJOR DIGESTIVO

Representante en Santander: D. Gregorio Cisneros Moro
Floranes "VILLA CISNEROS".-Tel. 42.

SEMILLAS
de las mejores calidades y procedencias. Venta, **Agustín García y García.** Almacén de cereales, piensos, garbanzos y demás legumbres, coloniales y salazones de cerdo. **Daoiz y Velarde, 23.**

ADELFA PILA
Profesora en partos y masajista. Hospedaje embarazadas. Consulta, de once á una. Concordia, 7 triplicado; teléfono 3-44.

Aviso al público.
Muebles nuevos. Casa Martínez. Más barato, nadie. Para evitar dudas, consulten precio.—Juan de Herrera, 2.

Salidas fijas de Santander el 22 de cada mes
CUBA. el 22 de julio.
LAFAYETTE, el 22 de agosto.

PRECIOS DE TERCERA ORDINARIA

	Para HABANA Pesetas.	Para VERACRUZ Pesetas.	
En el **CUBA**.....	549,50	592,75	Incluí los impuestos.
En los demás buques de la Compañía.....	529,50	582,75	

DESCUENTOS SOBRE PRECIOS DE TARIFA, EN PRIMERA Y SEGUNDA CLASE, A FAMILIAS DE TRES O MAS PASAJES ENTEROS, COMPAÑIAS DE TEATRO, TOREROS, PELOTARIS, FUNCIONARIOS ESPAÑOLES Y SUS FAMILIAS, COMUNIDADES RELIGIOSAS Y EN LOS BILLETES DE IDA Y VUELTA.

Estos hermosos buques disponen de camarotes de dos, cuatro, seis y ocho literas, con lavabos de agua corriente, amplios salones y comedores con servicio de camareros y cocineros españoles para los señores pasajeros de tercera ordinaria.

Para reservas de pasaje, carga y cualquier informe que interese á los pasajeros para Habana y Veracruz y detalles de todos los servicios de esta Compañía, dirigirse á los consignatarios en Santander, señores VIAL HIJOS, paseo de Pereda, 25, bajo. Teléfono número 58.

GRADUACION DE LA VISTA

Llamamos la atención de nuestros lectores para que aprovechen la corta estancia en esta del **REPUTADO OPTOMETRISTA** Mr. ARCE, que gradúa la vista á sus clientes **gratuitamente** y les proporciona al mismo tiempo, á precios económicos, los cristales especiales de las mejores marcas del mundo, **apropiados y adaptados á cada vista.**

LA SORDERA VENCIDA

Fuera todas las molestias para oir, que producen ruidos, zumbidos, etc., alivio inmediato y reeducación de los oidos por los famosos aparatos especiales de Mr. ARCE, que gradúa y adapta á cada caso de sordera el aparato adecuado, que hace oir en el acto á todos los sordos.

ADVERTENCIA.—Vista la afluencia de clientes, es prudente no esperar al último día.—De 9 á 1 y de 3 á 6.

SANTANDER, Hotel Continental, jueves, 25 de junio.
REINOSA, Hotel Universal, viernes, 26, y sábado, 27 junio.
TORRELAVEGA, Hotel Bilbao, domingo, 28, y lunes, 29.
LLANES, Hotel Victoria, martes, 30 junio.
PANES, Hotel Palacio, miércoles, 1 julio.

El Diluvio Colosia, frente a la plaza Nueva. Caña blanca legítima de la Habana. Manzanilla de M Argüeso. etc.

CRESPO
trajes desde 75 pesetas; hechura y forros, 50 pesetas. LIBERTAD, 4, 3.°

LINEA A CUBA Y MÉJICO

El día 19 de JULIO, á las tres de la tarde, saldrá de SANTANDER—salvo contingencias—el vapor

ALFONSO XIII

Su capitán, don Agustín Gibernau.

admitiendo pasajeros de todas clases y carga con destino á HABANA, VERACRUZ y TAMPICO.

ESTE BUQUE DISPONE DE CAMAROTES DE CUATRO LITERAS Y COMEDORES PARA EMIGRANTES.

PRECIO DEL PASAJE EN TERCERA ORDINARIA:

Para Habana, pesetas 535, más 14'50 de impuestos, total, 549'50; para Veracruz, pesetas 585, más 7'50 de impuestos, total, 592'50; para Tampico, 585, más 7'50 de impuestos, total 592'50.

LINEA A LA ARGENTINA

El día 30 de JUNIO, á las diez de la mañana, saldrá de Santander, —salvo contingencias—, el vapor

SAN CARLOS

para transbordar en Cádiz al vapor

REINA VICTORIA EUGENIA

que saldrá de aquel puerto el día 7 de julio, admitiendo pasajeros de todas clases con destino á Río Janeiro, Montevideo y Buenos Aires.

Precio del pasaje en tercera ordinaria para ambos destinos, incluso impuestos, pesetas 557'75.

Línea á Filipinas y puertos de China y Japón

El vapor

C. LOPEZ Y LOPEZ

saldrá el día 27 de junio de Coruña, para Vigo, Lisboa (facultativa) y Cádiz, de donde saldrá el 1.° de julio para Cartagena, Valencia, Tarragona (facultativa) y Barcelona, y de dicho puerto el día 7 de julio para Port Said, Suez, Colombo, Singapore, Manila, Hong Kong, Yokohama, Kobe, Nagasaki (facultativa) y Shanghai, admitiendo pasaje y carga para dichos puertos y para otros puntos para los cuales haya establecidos servicios regulares desde los puertos de escala antes indicados.

Para más informes y condiciones, dirigirse á sus consignatarios en Santander: SEÑORES HIJO DE ANGEL PEREZ Y COMPAÑIA, paseo de Pereda, número 36. Teléfono número 63. Dirección telegráfica y telefónica: GELPEREZ.

DESEO CASA VERANEO
200 á 800 metros altitud, retirada mar; catorce camas, baño, jardín, garaje.
Morales, Fernández de los Ríos, 19, Madrid

ALCEDA Y ONTANEDA (Santander)
Baños y Aguas sulfurosas clorurado azoadas para catarros y enfermos de la piel y artritismo.
Unicas en España que poseen cámaras inhalatorias Inhabad para nebulización. Benefician á enfermos de pecho.
Gran Hotel de Ontaneda, todo confort. Espléndido parque. Incomparable residencia de verano para artríticos.
Pídanse prospectos y Memorias al Administrador.

Desde Santander á Habana, Veracruz, Tampico y Nueva Orleans

PRÓXIMAS SALIDAS FIJAS DE SANTANDER

El vapor	SPAARNDAM	saldrá	el 15 de julio.
—	MAASDAM	—	el 3 de agosto.
—	EDAM	—	el 26 de agosto.
—	LEERDAM	—	el 16 de septiembre.
—	SPAARNDAM	—	el 5 de octubre.
—	MAASDAM	—	el 28 de octubre.
—	VEENDAM	—	el 22 de noviembre. (Viaje extraordinario)
—	LEERDAM	—	el 9 de diciembre.
—	SPAARNDAM	—	el 28 de diciembre.
—	MAASDAM	—	el 20 de enero (1926)
—	EDAM	—	el 10 de febrero.
—	LEERDAM	—	el 1 de marzo.

admitiendo carga y pasajeros de CAMARA y TERCERA CLASE para HABANA, VERACRUZ, TAMPICO y NUEVA ORLEANS.

Precios en cámara muy económicos.

PRECIOS EN TERCERA CLASE	
Habana.....	539,50
Veracruz.....	582,75
Tampico.....	582,75
Nueva Orleans.	710,00

En estos precios están incluídos todos los impuestos, menos á NUEVA ORLEANS, que son ocho dollars más.

SE RUEGA A LOS SEÑORES PASAJEROS SE PRESENTEN EN ESTA AGENCIA PARA RECOGER SUS BILLETES CUATRO DIAS ANTES DE LA SALIDA DEL VAPOR.

TAMBIEN EXPIDE ESTA AGENCIA BILLETES DE IDA Y VUELTA, CON UN IMPORTANTE DESCUENTO.

Estos vapores son completamente nuevos, estando dotados de todos los adelantos modernos, siendo su tonelaje de 17.500 toneladas cada uno. En primera clase, los camarotes son de una y dos literas. En TERCERA CLASE, los camarotes son de DOS, CUATRO Y SEIS literas. El pasaje de TERCERA CLASE dispone, además, de magníficos COMEDORES, FUMADORES, BAÑOS, DUCHAS y de magnífica biblioteca, con obras de los mejores autores. El personal á su servicio es todo español.

SE RECOMIENDA á los señores pasajeros que se presenten en esta Agencia con CUATRO DIAS de antelación para tramitar la documentación de embarque y recoger sus billetes.

Para toda clase de informes, dirigirse á su agente en SANTANDER y GIJON, don FRANCISCO GARCIA, Wad-Ras, 3, principal. Apartado de Correos número 38. Telegramas y telefonemas FRANGARCIA.—SANTANDER.

CABALLEROS

Lo mejor para después de afeitarse **CREMA SMALLER**; es antiséptico.

Farmacias, droguerías y perfumerías. **Pedidos al por mayor: Atocha, 30, farmacia Sánchez Covisa, Madrid.**

PAPEL VIEJO
se vende, por arrobas, en la Admón. de este periódico.

LLEGÓ NUEVA REMESA DE TOALLAS GRANDES DESDE 90 CÉNTIMOS

Seguimos vendiendo, durante el mes de junio, 50 por 100 menos de su valor y algunos géneros todavía más baratos

Piezas tela blanca (sin cal),	á	13,00	pesetas.
— — — suave,	á	13,50	—
— — retorta,	á	14,00	—
— — holanda,	á	15,50	—
Sábanas monja, clase buena,	á	3,60	—
— camera, — superior,	á	4,95	—
— matrimonio, — ,	á	7,75	—
— — extra,	á	10,00	—
Almohadones vainica,	á	1,45	—

Camisas seda popelin, á		8,95	pesetas.
— señora,	desde	2,50	—
Cuellos plancha,	—	0,05	—
Pañuelos bolsillo,	—	0,30	—
Gabardinas novedad,	—	90,00	—
Trajes hombre,	—	18,00	—
— niño,	—	8,75	—
Pantalones lana listas,		12,50	—
— tenis, grises,		22,75	—

Se han recibido preciosas y extensas colecciones en lanillas, vicuñas, estambres, panas, driles, etc., etc., para confeccionar á medidas y venta por metros, á precios muy reducidos.

GÉNEROS DE PUNTO, CALZONCILLOS, BOINAS, GORRAS, PARAGUAS y otros muchos artículos.

Compre antes que se acaben estos artículos de verdadero regalo.

Almacenes LA BATALLA

Atarazanas, 4 y 6 **Teléfono 673**

SECCION DE ANUNCIOS CORTOS POR PALABRAS

AUTOMOVILISTAS.— Lámparas "Philips", para todas las marcas. Lámparas filamento metálico, á 1'55 pesetas una. García (óptico), San Francisco, 15.—Santander.

MAQUINAS de coser, de ocasión. Relojes, gramófonos, máquinas de escribir, fotografía, etc., arregla Martidal. Antiguo Ateneo, 6, Santander.

NUEVA BAJA de precios. Bicicletas "Alcyon"—"Peugeot"; bicicletas "Windsor", equipada, 250 pesetas; piezas y accesorios, muy baratos. Manuel Muñoz, Torrelavega.

PRONTITUD Y ECONOMIA en los talleres mecánicos de carpintería "Bustamante", al lado de la estación del Cantábrico, preparados para grandes series, con precios especiales, y marmolería en Consolación, 1, Torrelavega. LUIS HERREROS.

AIRES MONTAÑESES, música de Vilches, letra de don J. Estrañi, en discos para gramófono. "El Día de Santander", pasodoble, y otras nuevas canciones. Félix Ortega, calle Burgos, 1, teléfono 977.

PIELES DE ZORRO para señoras y niñas. Cremas superiores para toda clase de calzado fino. Elegantes artículos de piel. Gran economía. Casa Mendicouague, Cubo, 8, Santander.

BRONCISTA. — Especialista en bronces y niquelados, Agustín Castillo. Magallanes, 40, esquina á Isabel la Católica.

"EL DESENGAÑO".—Carbones minerales, servicio á domicilio. Surtidos en género de alfarería. Especialidad en cazuelas y tiestos para jardines. Vargas, número 7.

MUEBLES, loza, cristal y juguetes, vende, más barato que nadie, Alejandro Maté, Alameda Primera, 26; teléfono 424.

SE ALQUILA piso amueblado, bien situado, con sol; precio económico. Informes, Administración.

SE VENDEN dos chalets recién construídos, llave en mano; bien situados. Informes, en esta Admón.

HOTEL MODERNO VILLAFRANCA.— A cargo de José Solares. Coche permanente gratis, al hotel y á los balnearios. Gran vaquería Pasiega, Ontaneda-Alceda.

RETALES.—No deje de visitar esta Casa todas las semanas, y quedará convencida de la economía si encuentra el retal que la interesa. Eugenio, Gutiérrez, número 8, 2.°

VENDO piso llave en mano, sitio céntrico, bien soleado, con baño. Vendo planta baja y bohardilla. Informarán: Calderón, 25, primero.

FORASTEROS.— Rasilla, Doctor Madrazo, 2, alquila pisos y una mansarda, amueblados, con baño y gas.

SE VENDE, á catorce kilómetros de Santander, uno del mar y otro estación de ferrocarril, lindando carretera general del Estado, servicio á la capital, una finca, compuesta de casa, casa accesoria, patio, huerta y terreno á prado; superficie, noventa y dos áreas, ó se permuta por casa en Valladolid ó Palencia. Informarán, esta Administración.

EN LA MEJOR CASA de Maliaño, á cuarenta metros de la estación del ferrocarril, se alquila un piso económico de gran capacidad. Informarán, en Santander: Méndez Núñez, 17, primero.

LECCIONES corte-confección, prácticas. De once á una y de cinco á siete. Socuviles, 2, quinto izquierda.

AUTO EXPOSICION, paseo Pereda, 16, Antonio Gorordo. Agencia "Chrysler Six", "Panhard", "Renault". Representación exclusiva cubre-ballestas "Jeavons". Neumáticos, bandajes, accesorios.

GRAN HOTEL de los Baños de Alceda; propietarios, Viuda é Hijos de Luciano Uría. Temporada oficial, 1 de junio 30 septiembre. Las mejores aguas recomendadas por los médicos nacionales y extranjeros para catarros y enfermedades de la piel. Precios módicos. Coche á la estación de Ontaneda.

VENDO mansarda desalquilada, llave en mano. Informan: Moret, 13, bar "La Estación".

LICENCIADO en Ciencias. Lecciones de las asignaturas de Bachillerato, Industria, Náutica. Hernán Cortés, 5, 3.°

VENDO PRENSAS sistema americano, para hierba y alfalfa. Rendimiento, de ocho á diez pacas por hora. Para tratar, Francisco Peñil, Herrera de Camargo, quien enviará catálogos á quien lo solicite.

SE VENDE tienda de comestibles, bebidas y estanco, en Santa María de Cayón. Para tratar, con su dueño, Tomás Diego.

LECCIONES bachiller, carreras prácticas. Casa y domicilio, y por correspondencia. Socuviles, 2, 5.° izquierda.

VENDO FRAGUA con motor, ventilador, taladros, piedra esmeril y herramientas de fragua y banco. Informes: Joaquina Caballero, Torrelavega, Sierrapando.

VENDO CHALET nuevo, vacío, confortable; también piso, ambos casco población, bien situados. Informes: subida Numancia al Alta, Hotel San Antonio.

DESNATADORAS, mantequeras de roble y aparatos para la industria lechera, á precios económicos, en existencia: Hermann Roecker, Sánchez Silva, 11, Santander. Apartado 105.

VERANEANTES: Se alquila un piso en Villacarriedo, buenas vistas, hermosas habitaciones. Detalles, Administración de Correos de la citada villa.

TRASPASO, en uno de los mejores sitios de Santander, de un amplio y acreditado establecimiento de comestibles, café, comidas y bebidas. Razón, Administración.

VENDO BARATO tronco de caballos con guarniciones y coche. José Gutiérrez, Lugar del Monte (Santander).

OCASION: Automóvil "Renault", Limousine lujo, seis asientos, toda prueba, 5.000 pesetas. Informarán: paseo de Pereda, número 18, segundo izquierda.

TRASPASO.— En Reinosa, se hace de un acreditado Almacén de vinos, y tienda de ultramarinos, por no poderlo atender su dueño. Para informes: don Laureano de Lucio, Duque y Merino, 20, en Reinosa.

VENDESE magníficos pisos, llave en mano, y planta baja, Daoiz y Velarde, 29. Informes, en el mismo número, piso tercero.

VERANEANTES: En el pueblo de Salces se arrienda piso amueblado ó sin amueblar, á tres kilómetros de Reinosa, y coche diario. Dirigirse á Hilario de Mier, comercio.

EBANISTAS, preferidos prácticos en camas, deseo para mis talleres. Trabajo continuo. Informes, á Manuel Bueno, fábrica de muebles, Cabezón de la Sal.

SE ALQUILAN dos gabinetes con tres camas, sitio céntrico. Informan: Muelle, 9, Administración de Lotería.

SE ALQUILAN, en Sarón, dos casas nuevas para comercio. Informarán: Arcillero, 25, 2.°

VENDO carro de caballo, fuerte, para mucho peso, tipo "Carbonero". Informes, en esta Administración.

BICICLETA seminueva, se vende una en 279 pesetas. Informa: Pablo Casado, corresponsal de periódicos, en Heras.

LOCAL para industria ó cuadra, con vivienda, grande, se vende. Rubio, 2, 3.° derecha.

¡OCASION!— Se venden dos automóviles nuevos, uno 9 HP., cuatro asientos; otro, 6 HP., dos asientos, conducción interior, en muy buenas condiciones. Informarán: garaje Royano, junto al Teatro Pereda.

Compañía Trasatlántica
VIAJES MARSANS

Viajes extraordinarios económicos á Roma por vía marítima con motivo del Jubileo del Año Santo, comprendiendo viajes, alojamiento y manutención por mar y tierra, tranvías, autos, propinas, entradas y guías, etc., etc.

Para informes, dirigirse á las Agencias de la Compañía Trasatlántica, Agencias Marsans y otras Agencias de viajes.

CASA PARTICULAR cede dos gabinetes amueblados, cuatro ó cinco camas, con derecho á cocina y comedor; sitio céntrico. Informes, Admón.

SE TRASPASA comercio ultramarinos, sitio muy céntrico, buena clientela; grandes facilidades para el pago. Informes, Administración.

PIANO alemán, cuerdas cruzadas, vendo barato por desalojar habitación. Menéndez de Luarca, 16, 1.° izquierda.

SE NECESITA una oficiala para coser ropa de mahón. Informan: Juan de la Cosa, 5

OMNIBUS "Fiat", de doce asientos, se vende. Informes: Cubo, 4, "El Cine".

ESPERANZA GOMEZ, profesora en partos. Hospedaje de embarazadas. Consulta diaria. Santa Clara, 7, cuarto, Santander.

SE VENDEN dos gabinetes nuevos, uno de madera de satén y otro de castaño. Aparador, mesa de comedor y varias mesitas de noche, todo recién hecho. Dará razón: Valentín Gómez, en Guarnizo.

"AMILCAR" vendo barato, "Sport", tres plazas, carrozado madera caoba, tipo único. Escribid: Laita, calle Ecrástegui, 4, Bilbao.

SE VENDE una tienda de comidas y bebidas, sitio céntrico, en buenas condiciones, en Torrelavega. Informarán, esta Administración.

CHOFER para camiones, se necesita, buen sueldo. Informarán en "La Barata", La Cavada.

SE OFRECE joven de veintidós años, para oficina, con nociones de taquigrafía y contabilidad; modestas pretensiones. Informes: Julio Gómez, Magallanes, 28, 2.°

FACILIDADES. — Zapatería "La Competidora", Sánchez Silva, 5; teléfono 10.44. Unica zapatería que vende los mejores calzados al contado y plazos, sin alterar precio.

COCHECITO cuatro ruedas, seminuevo, se vende en 250 pesetas. Razón: Río de la Pila, 5 (vinos).

SALA, con dos habitaciones independientes, se alquilan sólo para dormir. Informarán: San Antón, 3, segundo.

SE VENDE una tienda de comidas y bebidas, con vivienda. Informarán en esta Administración.

APRENDED en tres meses contabilidad práctica, cálculos y mecanografía. Informes; Calderón, 9.

ALQUILO PISO amueblado, céntrico, cuarto de baño. Razón: Daoiz y Velarde, 19, segundo izquierda.

SOCIO necesito, que aporte, como mínimum, 40.000 pesetas, para negocio ya establecido, en marcha y de resultados positivos. Para más detalles, dirigirse á iniciales F. B., en carta, á esta Administración de EL CANTABRICO.

OFICIAL barbero, se necesita. Informará: don José Castañeda, en Aguilar de Campóo.

SE NECESITA una ó medio oficiala de pantalonera. Informes, en Sánchez Silva, 1, primero izquierda.

BUEN PISO amueblado, se alquila temporada; precio módico. Razón: General Espartero, 18, primero.

SE TRASPASA tienda de quincalla y ropas hechas. Informarán: Santa Clara, 4, primero.

HABIENDOSE extraviado la libreta número 6.445 de la serie B, de la Caja de Ahorros del Monte de Piedad, se suplica á la persona que la haya encontrado, la entregue en las oficinas de dicho Establecimiento, entendiéndose que, transcurrido el plazo que señalan los Estatutos, se extenderá una duplicada, quedando el Monte exento de responsabilidad.

OCASION.—Vendo bonito coche para niño, de la mejor clase. Puede verse, Curtido del Puente.

PERSONA FORMAL, joven, con conocimientos de francés, inglés, alemán, desea colocarse, sin pretensiones, en escritorio, administración, cobranza. Buenas referencias, en esta Administración.

SE NECESITAN, urgente, cocineras, doncellas, muchachas, niñeras con buenos informes; buenos sueldos. Informes: plaza Vieja, 1 y 3, 3.°

HABIENDOSE extraviado la libreta número 24.422 de la serie A, de la Caja de Ahorros del Monte de Piedad, se suplica á la persona que la haya encontrado la entregue en las oficinas de dicho Establecimiento, entendiéndose que, transcurrido el plazo que señalan los Estatutos, se extenderá una duplicada, quedando el Monte exento de responsabilidad.

POR 45 DUROS mensuales, se alquila hermoso chalet, con jardín y huerta hasta el Alta. Informan: paseo Menéndez Pelayo, 71.

PAPEL VIEJO
se vende, por arrobas, en esta Administración.

M.E.C.D. 2017