LA MONTAÑA

REVISTA QUINCENAL DE LA COLONIA MONTAÑESA

FUENTE DEL FRANCES

Abril 30
—1936—

Cerca del pueblecito de Hoznayo, y por la carretera de Santander a Bilbao, se encuentra la renombrada "Fuente del Francés", reproducida en la presente foto. El paisaje, sus aguas salutíferas y la interesante gruta cercana, hacen de este lugar uno de los más visitados por el turismo veraneante.

M.E.C.D. 2017

COMPAÑIA TRASATLANTICA ESPAÑOLA

(ESTA COMPAÑIA MANTIENE SERVICIO MENSUAL CON VAPORES CORREOS SIN INTERRUPCION DURANTE TODO EL AÑO ENTRE CUBA Y ESPAÑA Y VICEVERSA)

El Rápido Vapor Correo

"HABANA"

Saldrá el 18 **DE ABRIL**, para:

Vigo, Coruña, Gijón, Santander y Bilbao

Vía NEW YORK

Salida para **VERACRUZ**:

"MAGALLANES"

7 DE ABRIL

El Rápido Vapor Correo

"MAGALLANES"

Saldrá el 15 **DE ABRIL**, para:

CADIZ y BARCELONA—Vía New York.

Salida para **VERACRUZ**

"HABANA"

10 DE ABRIL

Espléndidas cámaras. Tercera clase moderna con camarotes.

GARCIA & DIAZ, LTDA.

AGENTES GENERALES

PALACIO DE LA LONJA. TELFS.: M-6911 y M-6912. APARTADO 1698, HABANA.

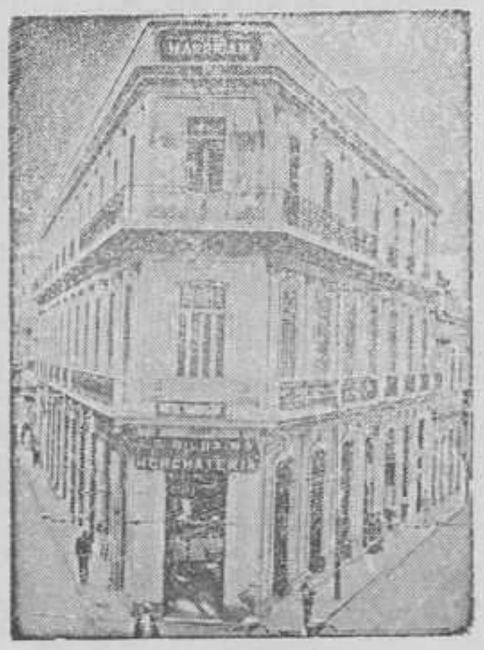

"HOTEL EDISON"

— DE —

JULIO GUTIERREZ

SITUADO EN LO MAS CENTRICO DE LA CIUDAD

PRECIOS MODERADOS. CASA ESPECIAL PARA FAMILIAS.

NEPTUNO No. 1, 3 Y 5.

TELEFONO A-9041. HABANA.

M.E.C.D. 2017

ECOS DE CANTABRIA

DE NUESTRO REDACTOR CORRESPONSAL EN SANTANDER

SANTANDER AL DIA.—Otra vez estamos en vísperas de elecciones.

Las de ahora son para concejales; hay que renovar por completo los pequeños parlamentos municipales.

Yo quisiera tener alguna influencia en el cuerpo electoral, para proponer que se formase una candidatura con aquellos convecinos que más se distinguiesen como oradores.

Porque si los municipios santanderinos han tenido siempre decidida vocación por la oratoria, con perjuicio para los intereses colectivos, al menos que los discursos sean lo suficiente floridos—¡y más ahora que estamos en la estación!—para que los electores puedan darse el placer de acudir alguna que otra vez a la tribuna pública en clase de oyentes, como los que asisten a una cátedra de elocuencia.

¡Pero no tengo ninguna influencia!

Decíamos que se van a "celebrar" elecciones.

Naturalmente que las derechas no las "celebrarán", aunque no dudo que vuelvan de su propósito y presenten candidatos; no las "celebrarán" porque sólo se celebran aquellos acontecimientos que nos son gratos, y ellas están disgustadas por que no se consideran con garantías, y alegan que la destitución de Ayuntamientos y la política gubernamental, como el ambiente le es adverso en una gran parte del país.

¡Y pensar que mucha de la política social que hoy tiene en su programa el señor Azaña, han podido anticiparse a concederla los partidos derechistas, evitándose la atmósfera extremista que hoy se masca en España!

* * *

Se ha resquebrajado el Bloque Popular, y en las eleciones anunciadas lucharán por la capital, socialista, comunistas y republicanos Federales.

Han sido ya designados los candidatos del primer grupo, y se citan nombres para el complemento de la candidatura.

Los azañistas y demás grupos republicanos, no han designado sus candidatos.

También los republicanos conservadores han lanzado su candidatura, y se habla de otra candidatura que presentarán las clases mercantiles, rumoreándose en algunos círculos que esta última, más que la representación de los organismos comerciales santanderinos, lleva el sello de la Ceda.

Por la provincia movilizan sus fuerzas los diferentes grupos políticos, preparándose para intervenir en la contienda.

* * *

Hemos tenido unos días de paralización en la vida del puerto, por haberse declarado la huelga de obreros descargadores.

El conflicto ha sido por solidaridad con sus compañeros de Gijón, que pedían la disolución de la brigada obrera patronal de aquel puerto.

Durante los tres días que ha durado el paro el orden ha sido perfecto y los huelguistas se han limitado a esperar los acontecimientos en el puerto asturiano, que han sido resueltos en favor de los portuarios.

Para los obreros de los puertos del Cantábrico, el pleito de Gijón tenía dos aspectos, y por ellos fueron al paro: solidaridad de clase, uno, y el otro necesidad del triunfo, ante la perspectiva de que la derrota podía traer como consecuencia la creación de brigadas obreras patronales en otros puertos, como la hemos tenido en éste hace algunos años.

S. Riguero y Cía.

ALMACEN DE MADERAS
Y MATERIALES DE CONSTRUCCION

—:-:—

Sub-Agentes de los Refrigeradores
"MONTGOMERY WARD"
Y DE LOS RADIOS "AIRLINE"

Agentes de la Metropolitana, Compañía de Seguros.

Distribuidores de la exquisita Mantequilla
"NELA"

Representantes de Firmas Nacionales y Extranjeras.

Telégrafo "RIGUERO"

CESPEDES 20, esquina Agramonte. SANCTI-SPIRITUS.

M.E.C.D. 2017

Oficinas de la Habana
Edificio "ARIOSA",
Cuba y Obrapía.
Teléfono M-2611.

Oficinas de Sagua
Martí No. 40
Apartado No. 149.

ESTABLECIDA EN EL AÑO 1917

SEGUROS DE ACCIDENTES DEL TRABAJO, AUTOMOVILES,

Depositado en Bonos de Estado $185,000 en la Tesorería de la República.

JOAQUIN SERNA HONDAL

COMERCIANTE IMPORTADOR:

REPRESENTANTE DE CASAS INGLESAS Y AMERICANAS.

ESPECIALIDAD EN PINTURAS MARINAS, EMPAQUETADURAS Y ACEITES

UNICO RECEPTOR DE LAS FAMOSAS PINTURAS MARCA "WEBSTERS"
Y ACEITES LUBRICANTES MARCA "DICK" DE LONDRES.

EMPAQUETADURAS "BELLS" Y JARCIA MANILA "FITLER".

CABLE Y TELEGRAFO: "JOSERNA".

SOL 9.—TELEFONO A-2321. APARTADO 1907.—HABANA.

MAXIMO GOMEZ (MONTE) 322

SUCURSAL: CALZADA DE CONCHA No. 238. —— TELEFONO X-1228.

ESPECIALIDAD EN HIERRO Y ACERO EN GENERAL.
CHAPAS PARA CARROCERIAS Y TANQUES. CORREAS, LONAS, TORNILLERIA,
PINTURAS DE CALIDAD, HERRAJES Y HERRAMIENTAS.

PRECIOS DE SITUACION

M.E.C.D. 2017

Castillo, el popular alcalde santanderino, está movilizando todo su dinamismo y su actividad en favor de la rebaja de los artículos de primera necesidad, con alguna de cuyas iniciativas ha tenido un buen éxito, y al mismo tiempo realiza una campaña de trabajo en la ciudad cuyos beneficios llegan abundantes al personal en paro forzoso.

No sabemos cuanto podrá durar la intensificación de los trabajos públicos, comenzada por el señor Castillo, ni si la capacidad económica del Ayuntamiento podrá resistirlo mucho tiempo; lo que no cabe duda es que el lema que tanto esgrimió Gil Robles "hay que buscar el dinero donde se encuentre", le ha adoptado él y puesto en práctica, y provecho para los que necesitaban comer.

* * *

Entre las obras comenzadas por las brigadas municipales, y que más preocupan a los que tienen negocios relacionados directamente con el veraneo, están las de transformación de la Plaza de Linares, frente al Gran Casino.

El arquitecto señor Saiz Martínez, que está realizando una radical reforma en diversas zonas del Sardinero, ha levantado toda la pavimentación de aquel espacioso lugar, cambiado el arbolado, las alineaciones, la calzada para los servicios rodados, las líneas de tranvías; en pocas palabras, ha transforamado toda la plazuela o plaza, y tan importante obra temen los diferentes organismos interesados, que no pueda estar terminada para el verano.

El Alcalde, ha prometido que sí, que se terminará, haciendo un esfuerzo, a lo que parece dispuesto.

Cierto que aunque no pueda terminarse, se embellecerá, que es de lo que se trata, programa que se sigue también en los Pinares y Alameda de Cacho, donde se proyecta la formación de bellos jardines, dando a todos estos lugares, semiabonados, gran aliciente para que puedan servir de recreo y retiro apacible del público.

* * *

¡¡¡Ha llovido!!!

No se admiren ustedes, los que conocen como las gasta atmosféricamente nuestra Montaña.

¡¡¡Ha llovido!!!, y el fenómeno, se ha recibido en toda la provincia con manifestaciones de júbilo.

Normalmente, las jornadas de diluvio comenzaban en nuestra provincia con la otoñada y cesaban allá para los últimos del florido mayo, pero este año ha sido todo lo contrario, la sequía ha persistido durante todo el invierno, salvo alguno que otro día lluvioso, muy contados, y venía prolongándose a la Primavera.

Abril no nos ha regalado con vientos mil como reza el refranero, pero tampoco entró con tiempos lluviosos, el agua no nos ha visitado hasta la Semana Santa, cuando por Andalucía y el interior de España los ríos se salían de madre, invadían las poblaciones y ocasionaban daños sin cuento.

La tierra montañesa tenía sed, el campo pedía un poco de humedad, y al fin las súplicas de los ganaderos y labradores se han atendido, con lijeras lluvias, para tornar de nuevo al buen tiempo.

El gesto atmosférico merece registrarse como un acontecimiento agradable para cuantos viven de la madre tierra.

* * *

Sigue en ación la tea incendiaria.

Otra iglesia ha sido destruída por un violento incendio, la del pueblo de Cudon de la que no han quedado más que unos muros ruinosos.

Las pérdidas son de bastante importancia.

Cuando el vecindario de Cudon se percató del siniestro, no había remedio, el fuego era dueño

CERVEZA

SIEMPRE LA MEJOR

M.E.C.D. 2017

GERENTES: MANUEL TELLECHEA / ANTONIO PEÑA

COMANDITARIOS: GANCEDO TOCA Y CA. S. EN C.

TELEFONOS: ESCRITORIO PRINCIPAL X-2819 / ESCRITORIO de los TALLERES X-2629

Cable y Telégrafo: GANTOCA

CLAVES EN USO: A. B. C. 5A EDICION / WESTERN UNION 5A EDICION

ESPECIALIDAD EN TEJAS PLANAS

CALZADA DE CONCHA Nº 3

ENTRE LAS LINEAS DE LOS FERROCARRILES UNIDOS Y OESTE

HABANA

GRAN FABRICA DE TABACOS DE J. CANO

FABRICACION EXCLUSIVA PARA PARTICULARES

Nuestro trato directo con el consumidor nos permite vender calidad a buen precio.

Solo usamos materiales de San Juan y Martínez y San Luis. Tabaco todo de Vuelta Abajo.

MARCA DE FABRICA

HAGA SUS PEDIDOS AL TELEFONO M-2003, O VISITE NUESTRA FABRICA

SERVIMOS TAMBIEN PEDIDOS PARA EL EXTRANJERO

MANRIQUE No. 138. HABANA. TELEFONO M-2003.

"EL COMERCIO, S. A."

CAPITAL: $ 1.000,000

EDIFICIO PROPIO:

OBRAPIA NUM. 24

APARTADO 966

TELF. A-4577

HABANA - CUBA

M.E.C.D. 2017

y señor del templo, quemándose cuanto encerraba.

También se ha intentado destruir por el fuego, la del pueblo de Tanos (Torrelavega), y se dice que alguna otra de la provincia, en las que se ocasionaron pequeños perjuicios.

Estos actos de barbarismo a nada conducen ni a nadie benefician, antes al contrario, se causa un grave perjuicio a la riqueza nacional y al arte, y contribuyen a ahogarnos en un ambiente de incultura y de espíritu de intransigencia, que nos deshonra.

Y además los autores gozan del privilegio de la impunidad, porque nunca son detenidos.

Menos mal que su conciencia tiene que acusarlos, gritándoles: ¡Qué adelantas con eso!

* * *

Escritas las anteriores cuartillas a propósito de elecciones, llega la noticia bomba:

¡Se han suspendido las elecciones!

El Gobierno ha pesado las consecuencias de una nueva jornada electoral, que pudieran haber sido graves, ya que el horno no está para estas luchas.

En general, las personas sensatas, han acogido satisfactoriamente la suspensión por tiempo indefinido.

Más vale así.

* * *

Paso la vista con frecuencia por la Prensa de América y me produce pena y estupor leer algunas informaciones relacionadas con el orden público en España.

Grave es la situación de nuestro país, pero no tanto como la presentan algunas agencias que se dedican a hinchar el perro, dando informaciones sensacionales.

Lo doloroso es que no hay medio moral de desmentir tanto infundio, porque estos episodios de quema de algunos templos y barbaridades del mismo género, restan fuerza a la verdad para abrirse paso.

En nuestra provincia se han quemado dos o tres iglesias, es verdad, pero eso no quiere decir que todos seamos incendiarios; los de la tea son un número insignificante, a pesar de que hacen una labor destructora tan lamentable.

En las aldeas y en las poblaciones de la Montaña, y lo mismo en el resto de España, los devotos pueden ir a sus templos sin que nadie les moleste ni a ninguno parezca mal, salvo a esa pequeñísima minoría que no cuenta más que para destruir alguna iglesia durante la noche, cuando todos duermen; por las calles circulan, y nadie se admira, sacerdotes de todas las órdenes religiosas; en las iglesias se celebran normalmente los cultos y las festividades; aquellos pueblos como Sevilla que acostumbran a celebrar procesiones de relieve religioso y artístico, las organizan y verifican, sin que suceda cosa mayor.

Ocurren incidentes lamentables entre grupos de distinta ideología y hay desafueros aislados de otro orden, pero no hay esa inquietud y ese pánico de que se habla con tanto ensañamiento.

Todavía quedamos muchos millones de españoles para contarlo.

LA PROTECCION DEL HOGAR ES UNA DE LAS NECESIDADES MAS PERENTORIAS DE LOS PADRES.

SOLICITE SU POLIZA!

GALIANO 20 Altos. **HABANA.**

PAPELERIA BELMONTE

ESPECIALIDAD EN LIBROS RAYADOS PARA TODA CLASE DE CONTABILIDADES

ENCUADERNACIONES, CARNETS para Sociedades, Periodistas, Títulos de CHAUFFEURS y demás documentos.

MONTE NUMERO 2-F,

Entre Prado y Zulueta.

TELF. A-8151. HABANA.

PANADERIA Y DULCERIA "NEPTUNO"

DE RICARDO PUENTE

PAN AMERICANO DE LECHE DE MOLDE Y FLAUTA.
PASTELES DE CARNE Y PESCADO, CALIENTE A CUALQUIER HORA.
DULCES VARIADOS FRIOS AL NATURAL.
ESPECIALIDAD EN ENCARGOS PARA BODAS Y BAUTIZOS.

NEPTUNO No. 8. TELEFONO M-4831

M.E.C.D. 2017

BANCO MERCANTIL

SANTANDER

CAPITAL.	15,000.000	de Ptas.
DESEMBOLSADO.	8,400.000	„ „
FONDO DE RESERVA. . . .	7,500.000	„ „
„ DE PREVISION. . .	11,000.000	„ „
„ PARA FLUCTUACION DE VALORES.	2,485.000	„ „
„ DE AMORTIZACION DE INMUEBLES. . .	100.000	„ „

SUCURSALES:

Alar del Rey, Astorga, Astillero, Barruelo, Burgos, Cabezón de la Sal, Cacabelos, Cervera del Pisuerga, Cistierna, Ciudad Rodrigo, Frómista, Guijuelo, La Bañeza, Laredo, León, Llanes, Ponferrada, Potes, Ramales, Reinosa, Salamanca, Santoña, Sahagún, Selaya, Salas de los Infantes, Torrelavega, Unquera, Valencia de Don Juan, Villadiego, Palencia, Nueva y Posada de Llanes.

PRINCIPALES OPERACIONES:

Cuentas corrientes a la vista, 2½ por 100 de interés.
Depósitos a 3 meses, 3½ por 100 de interés.
Depósitos a 6 meses, 4 por 100 de interés.
Cuentas corrientes en francos, libras, dólares, liras y Reichs marck.
Caja de Ahorros, 3½ por 100 de interés.
Libretas especiales 4 por 100 con preaviso de ocho días.
Giros, cartas de crédito, compra venta de valores y de papel extranjero.
Crédito con garantía de valores. Créditos personales.
Préstamos con garantía de mercaderías.
Cajas de seguridad. Depósito de Valores.

MAGNESIA MARQUEZ (Padre)

Premiada en 18 Exposiciones Nacionales y Extranjeras

Aereada, Purgante, Efervescente y Antibiliosa.

Inventada en 1830 y Perfeccionada en 1840

Con 105 años de Venta y Consumo.

Contra la Gastralgia, Estreñimiento, Gases del Estómago, Jaquecas, Indigestiones. Radical disolvente del Acido Urico, Antiácida y Antibiliosa.

LO MEJOR PARA EL ESTOMAGO

REPRESENTANTES EXCLUSIVOS DE LAS PINTURAS "12 TEST"

AVE. 10 DE OCTUBRE 98 Y 100
(ANTES JESUS DEL MONTE)

TELEFONO M-9010
HABANA

M.E.C.D. 2017

Por ejemplo en Santander las festividades de Semana Santa se han celebrado con la solemnidad acostumbrada, y ha cerrado el comercio, y las calles y paseos se han visto alegrados por el gentío que recorría las iglesias en visita de los altares.

Y nada, ni el más pequeño incidente, caracterizándose esas jornadas por la calma chicha en todos los órdenes informativos.

¡Como que se hace un poco difícil llenar unas cuartillas para cumplir nuestra misión para con los lectores de LA MONTAÑA!

Se impone espigar un poco por fuera de la provincia, en busca de material de interés.

La destitución del Presidente de la República —cosa natural si se ha de repetir el hecho histórico de que las revoluciones hacen sus primeras víctimas en sus más destacados dirigentes— ha determinado la dimisión del querido compañero Emilio Herrero, Jefe del gabinete de Prensa del dimitido jefe de Estado, que ha querido seguir la suerte del señor Alcalá Zamora.

FUMEN LOS EXQUISITOS

PETIT CETROS ESPECIALES (CANO)

Herrero, que ha intervenido muy directamenmente en muchos episodios históricos desde la caída de la Monarquía, posiblemente se decida a recopilar en un libro lo más saliente de cuanto ha ocurrido en las altas esferas gubernamentales en los cinco últimos años.

Seguramente que el libro se leería con especial interés.

Y se conocerían muchas cosas que hoy son un misterio para la mayoría de los españoles.

* * *

Las sanciones a Italia, que nosotros sepamos no han resuelto nada, en cambio han causado enormes perjuicios a los países sancionistas.

Díganlo si no los pescadores montañeses que tenían puestas sus esperanzas en la costera del bocarte, del cual se prepara la anchoa y que tiene su principal mercado consumidor en Italia.

El régimen de sanciones impide el cobro de la mercancía que pudiera enviarse y el bocarte, que se está pescando en grandes cantidades por los barcos de todos los puertos, no tiene compradores, viéndose obligados muchos días a volver a la mar arrobas y más arrobas de esta pesca.

Para solicitar de los Poderes Públicos medidas de protección con el fin de contrarrestar la crisis de las clases pescadoras, de la que también participan los preparadores, obreros de las fábricas y cuantos viven de éste en otros años próspero negocio, se ha celebrado una asamblea magna en Santoña con representaciones de autoridades, gremios de pescadores, exportadores, etc.

Los acuerdos han sido elevados al Gobierno. Esperemos a ver si resulta.

* * *

Vamos a cerrar esta correspondencia con una noticia que seguramente ha de ser grata a los montañeses residentes en Cuba.

Nos la acaba de confirmar el cónsul de esa República en Santander, señor Abella.

En el trasatlántico que sale de este puerto el día 26, embarcará el famoso aviador cubano, Menéndez.

Existía el propósito, por parte del valiente piloto, de anticipar este viaje, pero la oportuna intervención del señor Abella, para que Menéndez regresase a su país a bordo de un buque de bandera española, con la feliz circunstancia de que este buque lleva el nombre del descubridor de América, y lo manda un marino de tanto prestigio en Cuba como nuestro paisano don Eduardo Fano, ha hecho que se acuerde definitivamente su embarque en el "Cristóbal Colón".

En honor del teniente de la Armada cubana que tan alto ha sabido poner el nombre de la aviación de su país, se preparan algunos actos de los que tendremos al corriente a los lectores de LA MONTAÑA.

Por ahora nos limitamos a adelantar la noticia de que embarcará en Santander.

Ramón Martínez Ramírez

Santander, Marzo de 1935.

"LA MARINA"

En esta casa encontrará Vd. todo cuanto pueda desear en Dulces, Bombones, Galleticas, Caramelos y Chocolate.

—:-:—

Especialidad en Servicios para Bodas, Bautizos y Santos.

PRONTITUD Y TRATO ESMERADO

—:-:—

Haga sus pedidos a LA MARINA, llamando por el Teléfono M-4172.

TENIENTE REY Y OFICIOS

Frente a las Oficinas de Correos.

M.E.C.D. 2017

PROTEJA A SUS HIJOS
CON NUESTRO PAN Y GALLETA

PURO
HIGIENICO SABROSO

La Ceiba

PANADERIA-DULCERIA Y VIVERES FINOS
CANO Y HERMANOS

MAXIMO GOMEZ NUM. 8
(ANTES MONTE)
TELEFONO A-1908

SUCURSAL
SANTOS SUAREZ Y SERRANO
TELEFONO I-3030

LA LUZ DE ORIENTE
Y EL DOMINÓ
FABRICA DE FOSFOROS
DE
VICENTE REAL
PUENTES GRANDES 29
Tel. I-1097

"LEJIA IMPERIAL"

PRODUCTO UNICO PARA LA LIMPIEZA Y DESINFECCION DE LA ROPA BLANCA

Modo de Emplearla:

Tómese un litro de LEJIA "IMPERIAL" y mézclese con 30 litros de agua. Sumérjase en esta solución la ropa que haya de lavarse, después de haberla enjabonado ligeramente y manténgase en el líquido durante 4 horas, transcurridas las cuales se saca y se enjuaga, cuantas veces se quiera con agua clara. Lavada la ropa por este procedimiento, quedará completamente desprovista de toda suciedad, y blanca como la espuma.

GONZALO CONCUERRA
FABRICANTE DE LEJIA, SALFUMAN Y CREOLINA

DE VENTA EN
BODEGAS,
FERRETERIAS
Y BOTICAS

FABRICA Y OFICINA
AYESTERAN No. 12.
TELF. U-1469

GARAGE MIRAMAR
— DE —
JOSE HERRERIA
7ª NUM. 165, ENTRE 20 Y 22, VEDADO.
TELEFONO F-4882.

PLANTA DE ENGRASE
GASOLINA POR BOMBA Y CON MEDIDA

ACEITE, GRASAS, GOMAS.
BUEN SERVICIO DE AIRE.
GASOLINA "ESSO"

FERRETERIA Y LOCERIA
"LA MURALLA"
— DE —
GOMEZ RUIZ Y CIA.
(Antes García y Gómez)
IMPORTADORES DE FERRETERIA Y LOZA
MURALLA Y COMPOSTELA
TELEFONOS: A-5010 Y A-5011
HABANA

ESPECIALIDAD EN HERRAJES, PINTURAS, BARNICES.
ACEITES PARA LUBRICAR
Surtido completo en Baterías de Cocina, Vajillas de Loza y Cristal, Cubiertos.
HILOS. CORREAS.
FLEJES Y MAQUINAS FLEJADORAS.

M.E.C.D. 2017

RESEÑA HISTORICA DEL

Valle de Soba.

Por Don PABLO MARTINEZ

(Continuación).

Yo espero que éste mi buen deseo lo veré realizado pronto y también ver entonces que mi parecer se convirtió en realidades y los moradores de Soba han mejorado en todos conceptos. El actual Alcalde y sus Concejales pueden hacer otras varias cosas, como la casa de Ayuntamiento que no deja de llamar la atención de propios y extraños el que las sesiones sean celebradas en casas particulares, y si no lo hacen como es de esperar los ahora electos, tendremos que esperar mejor suerte y apelar a la resignación y al silencio.

Debo recordar que antes de retirarme del Nuevo Mundo me recomendaron varios amigos de Rozas y del Valle de Soba, que les remitiese un presupuesto pormenorizado de lo que podía costar aquí los aperos de labranza para un labrador para tenerlo a la vista y acaso también para mandárselos a sus familias, pues que muchos marchan de muy jóvenes, llegan a la medianía de edad, adquieren una buena fortuna y no se acuerdan muchas veces, ni de los nombres que se les da a esos utensilios, siéndoles fácil el enviar el importe de todo ello y hacer un gran beneficio a sus familias. Por si llegan a leerlo, no sólo aquéllos, sino los que residen en España ú otros puntos y que se hallen en el mismo caso, y, sobre todo, tengan buena voluntad y mejor intención, les pondré lo que cuesta todo y me alegraré lograr con esto llenar los buenos deseos con que lo escribo y lo expongo.

Un labrador en este Valle de Soba, para poder cultivar bien la tierra, debe tener:

	Reales vellón.
Una pareja de bueyes regular, que le costará	2.000
Un yugo nuevo y una cubierta para el mismo yugo	48
Un sobeo y unas coyundas, todo nuevo	50
Unas fronteras con borlas coloradas, todo también nuevo	50
Unas colleras con sus campanillas, éstas no son necesarias, pero les agrada que en las ferias se presenten bien y digan que los del Valle de Soba llegan con su pareja	80
Una carreta con llanta de fierro y su caña, todo nuevo	500
Un zarzo, costanera y rabera, todo nuevo	30
Un arado y un rastro con rejada y clavija de fierro	100
Dos trillos bien herrados y dos palas de madera	100
Azadas, garabatas, rastrillos y horcones, todo nuevo	150
Una acha y una berroja; el acha con boca de acero	40
Las layas (o alias, como aquí se llaman) ya se están suprimiendo en en algunos pueblos por sustituirlas con las máquinas, que son unos arados bastante pesados, tanto que se necesitan dos parejas para que mueva y voltée la tierra, y en este caso, el costo de la máquina nueva será.	200
Un dalle con colodra y piedra y dos oces para segar	30
TOTAL	3.378

Este es el importe de lo que costarán a un labrador las cosas que le hacen falta para poder valerse y atender y cumplir con su oficio a fin de lograr con él mantenerse y arreglarse con su familia; y si alguno quiere cubrir este presupuesto y mandarlo a sus padres, no dejarán de agradecérselo siempre. Si éstos no viven y hay algún hermano y recibe este beneficio, tal vez le eviten el pasar los mares y viva aquí más feliz.

Por último, alguna hermana no dejará de encontrar novio; se colocará y pasará la vida como todos ellos, regularmente criarán una familia honradamente trabajando como debe hacerse y estamos obligados para ganar el sustento. Celebraré ver que acaso algunas personas realicen y cubran este pensamiento, que a muchos no les será gravoso y sí llenarán un vacío y yo decir que mis buenas intenciones al escribirlo han sido atendidas. Y para que llegue a noticia de quien lo entienda y quiera cumplir, lo firmo en el lugar de Rozas, de este Valle de Soba a 26 de Mayo de 1882, **Pablo Martínez.**

Para finalizar con este pueblo de Rozas diré lo que cierta noche tuve que escribir sobre

M.E.C.D. 2017

lo que una amable jóven dijo alusivamente en nuestra amena conversación, y es lo que copio:

Una alusión personal,
Me hace tomar hoy la pluma;
Es muy justo y muy cabal,
Que la tinta se consuma.
Cierta joven, la otra noche,
Dijo "hablando de los hombres",
No diré yo nunca nombres
Aunque anden a pie o en coche.
Son todos muy haraganes,
"A los hombres me dirijo",
Yo digo que estos desmanes
Los tolero y los corrijo.
Los tolero, porque fueron
Dichos por una beldad;
Que su labios se excedieron;
No es injuria es realidad.
Los corrijo, porque, en fin,
Más tarde también dirán,
Que somos cual puerco-espín
Y no lo tolerarán
Los hombres que también pueden,
A la mujer dar lecciones;
Que si hablando ellas se exceden,
Diremos sus condiciones.
Les diremos lo que son,
Lo que fueron y serán,
Sacándoles a pregón
Cuanto ellas hacen y harán.
En primer lugar diremos
Que ellas viven, de prestado,
Y esto se lo probaremos
Con la historia y lo creado.

Allá vá.

Nuestro Adán, viéndose sólo,
Allá en aquel Paraíso,
Una costilla, que voló.
Les prestó, no era preciso.
Pues sólo podía bien
Pasar la vida y comer,
Y estando sólo también
Bailar sólo, y aún beber.
Pero quiso por su mal
Y el nuestro, tener mujer,
Compañero al parecer
Que fuera nuestro secuestro,
Nuestro trigo y nuestra hera.
Y como somos cumplidos,
En nuestro días también,
Les damos... los apellidos
Para que se saboréen.
Y si más también pidieran,
Seríamos tan ligeros,
Que hasta desnudos nos vieran
Y hasta nos vieran en cueros.
Y todo ¿por qué? por ellas,
Por tenerlas siempre a gusto,
Y por no tener querellas,
Ni penas, ni pan, ni susto.
Conque así, tengan más calma,
No andemos en alusiones,
Con la mitad de nuestra alma,
Que les consiente calzones.
Y no cometer deslices;
Tengamos la cosa clara,
Si nos tocan las narices,
Les lavaremos la cara.

En el lugar de Rozas, Mayo de 1882.—P. M.

En no mal camino y a corta distancia con una pequeña bajada se encuentra el pueblo de **Incedo,** que lo compondrán sobre veinticuatro vecinos, situado en bastante buen terreno y encima del monte que baja hasta el río que viene de la Gándara. Tiene Iglesia parroquial con cura propiopio y maestro de primeras letras para niños de ambos sexos. Los labradores en el terreno de cultivo que llevan y que es de bastante buena calidad y además de alguna extensión, recogen trigo, maíz, alubias, patatas y otras varias legumbres y hortaliza y verdura, todo ello de buena clase y lo suficiente para el consumo en años regulares por ser el terreno más propio para el cultivo que para praderas que no son éstas como en otros varios pueblos, así es que por esta circunstancia y por tener el monte San Vicente y Bolaiz bien abrigado y a la orilla del río la cría de ganado cabrío, lanar y de cerda, lo mismo que algo de vacuno, lo pueden tener en buenas condiciones y alimentarlo perfectamente y darles buenos productos, para con esto y la labranza tener los moradores de este lugar un bienestar y no carecer de lo necesario de uno a otro Agosto y varios el sobrante para seguir aumentando su fortuna, puesto que también hay particulares que la poséen.

Las casas de este pueblo son buenas y cómodas en lo general y a propósito para que los labradores puedan acomodar su cosecha y vivir en ellas, y las de particulares nada dejan que desear en construcción y repartimiento por ser hechas al estilo moderno que no deja de ser mejor que al antiguo, al menos en la luz que se les da, las fachadas y vistas.

(Continuará).

M.E.C.D. 2017

LA MONTAÑA

REVISTA QUINCENAL DE LA COLONIA MONTAÑESA

Acogida a la franquicia postal e inscripta como de correspondencia 2ª clase en la Administracción Correos, Habana

DIRECTOR FUNDADOR: † J. M. FUENTEVILLA

DIRECTORA: SILVIA FUENTEVILLA DE ZAMORANO — DIRECTOR TECNICO: ISIDORO RIGUERO Y MORAL — ADMINISTRADOR: JULIO GUTIERREZ GUERRA

PRECIO DE SUSCRIPCION:
En la Habana, 1 mes. . . . $ 0.40
Interior, 1 mes. . . . . „ 0.40

TALLERES, REDACCION Y ADMINISTRACION
"ANTIGUA DE VALDEPARES"
BARREDA, LLOREDO Y CIA.
MURALLA 24 — TELEFONO M-1589 — HABANA, CUBA

Año 21 | HABANA, 30 DE ABRIL DE 1936 | Núm. 8

REFLEJOS

EL TEMPLO DE LA CARIDAD

LA Sociedad Montañesa de Beneficencia está haciendo llegar a sus asociados la Memoria anual, que contiene su actuación durante el año 1935.

Nosotros aconsejamos a todos los que sean favorecidos con dicho ejemplar que dediquen alguna atención a la cuantiosa información que nos trae, porque es digna de que se sepa.

Personalmente hemos comprobado que la Sociedad Montañesa de Beneficencia, o "nuestra" Beneficencia como decimos los asociados, está realizando su misión y puesta al servicio del socio desvalido ,abandonado de la suerte, se convierte en un Templo de sosiego y de tranquilidad.

La parte económica ha merecido y merece de su Junta de Gobierno la mayor atención; comprobad sino el resumen, pues habiendo usado con largueza el alivio hacia el caído, no por eso ha dejado de aumentar el capital social.

Repetimos con placer, lo que ya en otra ocasión escribíamos en esta misma página:

"Todo nuestro entusiasmo en cuanto al fin que persigue la Sociedad Montañesa de Beneficencia, debemos emplearlo en sostenerla, elevarla, respaldando así la labor de 53 años consecutivos, en cuyo transcurso, tantas lágrimas y miserias ha enjugado, llevando a hogares castigados por las crisis económicas o por las enfermedades, la Caridad y el Consuelo, blasón de lo hijos de Cantabria.

¡Que alegría no sienten los corazones, cuando al penetrar en esos hogares con el Símbolo de la Sociedad Montañesa de Beneficencia, se remedian necesidades y se evitan otras mayores!

La Sociedad Montañesa de Beneficencia, necesita asociados, muchos asociados para engrandecer más las obras que le están encomendadas; el esfuerzo de muchos sirve para remediar también la mala situación de muchos.

Llegue hasta aquellos paisanos, que aún no pertenecen a la Sociedad, nuestro llamamiento con carácter altruista, especialmente a los que

M.E.C.D. 2017

se encuentran en el interior de la República, para que se inscriban en la misma cuanto antes, pues con la módica cuota de $0.50 al mes, no pueden imaginarse el bien que la misma derrama entre los necesitados, a quienes les lleva la alegría del vivir. Ayudemos a extender el bienestar sobre los conterráneos asociados y familiares de los mismos sometidos a la desesperación, por el vaivén económico y otras causas.

CINCUENTA Y TRES AÑOS DE VIDA son suficientes para demostrar que la Sociedad viene cumpliendo una labor y una misión titánica, altruista, cuya importancia va en aumento, a medida que las calamidades sociales hacen mella en sus asociados, para los que la Beneficencia no escatima apoyo, cuando en realidad lo necesitan.

"LA MONTAÑA" que ahora también circula fuera de Cuba, pues los paisanos de Méjico, Argentina, Estados Unidos, España, y otros países, nos están prestando con verdadero cariño y entusiasmo, su más decidido apoyo, publica en este número abundante información de la Sociedad Montañesa de Beneficencia, porque tenemos el propósito de que la grandiosa obra que realiza la misma, llegue a todas partes, como un ejemplo moderno de colectividad al servicio de las nobles causas.

Y con orgullo, como algo propio, innato en los montañeses, que aman la Beneficencia y la cuidan con sus mejores entusiasmos, vayamos de a mano diciéndoles a los que todavía permanecen alejados de su seno:

Y yo, a aquellos que dijeran que en el mundo los dolores
ya no tienen quien los calme porque reina la impiedad,
¡que es mentira! enardecido gritaré a los impostores,
en los pechos montañeses ¡AUN EXISTE CARIDAD!

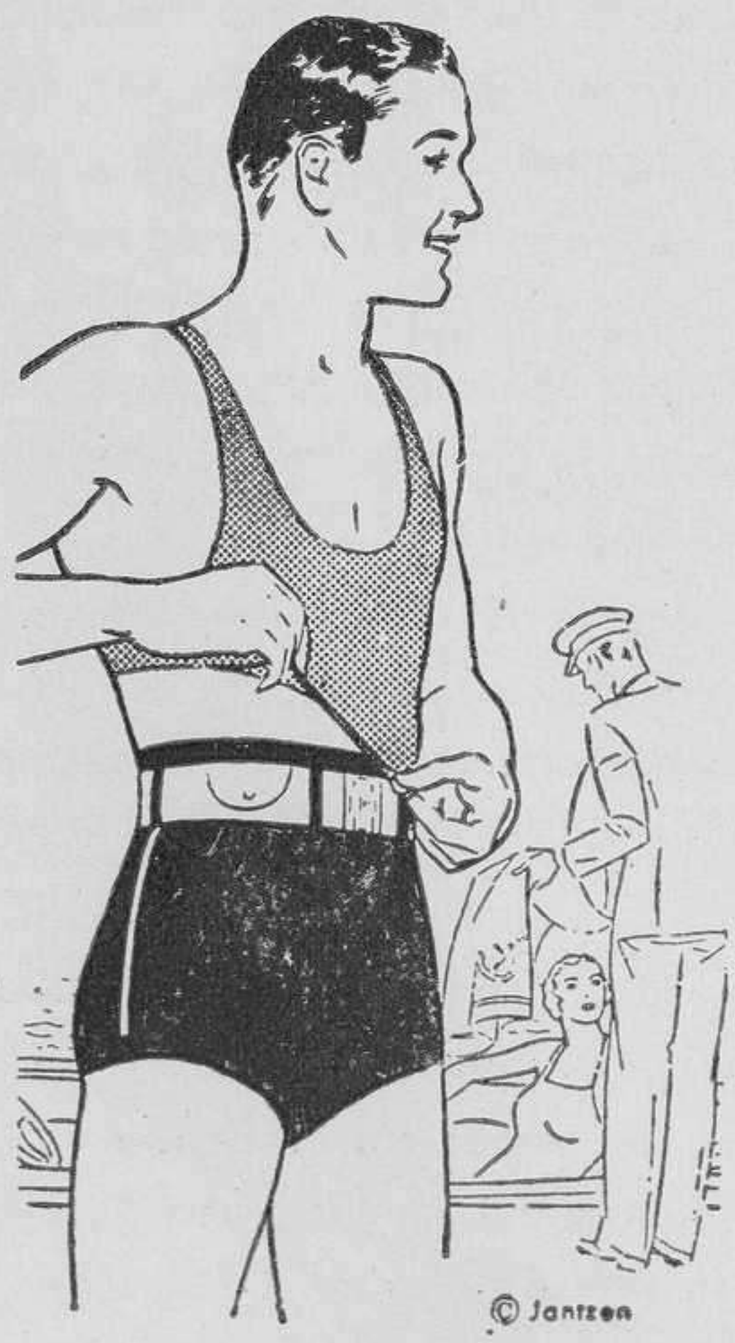

EN ARTICULOS DE SPORT

LA CASA HARRIS

ES LA MEJOR

DISTINGASE USANDO

UNA TRUSA JANTZEN

AJUSTA Y MODELA

Casa HARRIS

O'REILLY No. 104. HABANA

M.E.C.D. 2017

JUNTA DIRECTIVA

PARA EL BIENIO DE 1935-1937

Presidente: DON MANUEL AHEDO GARCIA.

Vice-Presidente Primero: DON FRANCISCO GARCIA DE LOS RIOS.

Vice-Presidente Segundo: DON JOSE LLAMAS ARANA

VOCALES:

1.—D. Gregorio Lavín Haya.
2.— „ Gerardo del Pomar S. Pedro.
3.— „ Constantino Cruz Martínez.
4.— „ Calixto Salazar Santos.
5.— „ Fermín Miguélez Orcasitas.
6.— „ Gaspar Otero Gutiérrez.
7.— „ Emilio Echave Díaz.
8.— „ Eloy Escandón Sordo.
9.— „ Eusebio Olavarrieta Mora.
10.— „ Delfín Fernández de los Ríos.
11.— „ Manuel González Campoó.
12.— „ Federico Gómez Ruiz.
13.— „ Leoncio Ruidíaz Concha.
14.— „ Demetrio Torre Peña.
15.— „ Amador Pico Angulo.
16.— „ Cristino Francos Mazpule.
17.— „ Ramón Diego Setién.
18.— „ Manuel Rozas Ugarte.
19.— „ Juan Barquín Garzón.
20.— „ Severino Roiz Herrero.
21.— „ Emilio Noin Cagigas.
22.— „ Ignacio Puente Caballero.
23.— „ Enrique Sierra Fernández.
24.— „ Pedro Barreda Gutiérrez.
25.— „ Julio Gutiérrez Guerra.
26.— „ Elías Díaz Díaz.
27.— „ José Martínez Gorriarán.
28.— „ Isidoro Riguero y Moral.
29.— „ Manuel Lavín Torre.
30.— „ Juan Romillo Concha.
31.—D. Cecilio González García.
32.— „ Tomás Ranero Pérez.
33.— „ Vicente Bermejo San Martín.
34.— „ Paulino Garín Mena.
35.— „ Rogelio Maza Zorrilla.
36.— „ León Miguélez Flores.
37.— „ Joaquín G. de los Ríos.
38.— „ Juan Cano Sainz.
39.— „ Anastasio Mauri Pérez.
40.— „ Gabino Otero Gutiérrez.
41.— „ Baldomero González Torre.
42.— „ Gregorio Gandarillas Mantecón.
43.— „ Ricardo Puente Caballero.
44.— „ Abrahan Ruiz Rivas.
45.— „ Martín Sáez Gorriarán.
46.— „ Alejandro Campa Setién.
47.— „ Luis Liaño Montaña.
48.— „ Angel Liaño Castanedo.
49.— „ Gregorio Ruiz Cano.
50.— „ Wenceslao Laguillo Díaz.
51.— „ Félix Collado Otero.
52.— „ Arsenio Noriega Rueda.
53.— „ José Sánchez Fernández.
55.— „ Aureliano Tarno Blanco.
55.— „ Plácido Salceda Martínez.
56.— „ Benjamín Cayón Cuesta.
57.— „ Vidal Rodríguez Gómez.
58.— „ Miguel Corral Cañizo.
59.— „ Antonio Otegui Verano.
60.— „ Nicasio Vesga Salazar.

Tesorero: DON BRAULIO RUIGOMEZ.

Secretario-Contador: DON FLORENCIO F. DEL RIO.

Vice-Tesorero: DON FERNANDO GUTIERREZ.

Vice-Secretario-Contador: DON. DARIO DEL RIO TORRE.

M.E.C.D. 2017

El Sr. Manuel Ahedo García, actual presidente de la Sociedad Montañesa de Beneficencia, cuya labor al frente de la misma, está mereciendo sinceros plácemes.

M.E.C.D. 2017

La grandiosa labor realizada por la Sociedad Montañesa de Beneficencia, durante el año 1935

SU PRESIDENTE, EL SR. MANUEL AHEDO, EXPONE CON LOS DATOS SIGUIENTES, EL DESENVOLVIMIENTO DE LA COLECTIVIDAD Y SU SITUACION FINANCIERA.

SU JUNTA DE GOBIERNO, HA TRABAJADO CON AMOR Y ENTUSIASMO POR ENGRANDECER LO QUE ES Y DEBE SER PARA TODOS LOS MONTAÑESES, UN TEMPLO DE CARIDAD Y CONSUELO.

A TODOS MI GRATITUD

ENIENDO siempre en mi mente, para cumplir mi cometido, el nombre de aquellos esclarecidos Montañeses, que con amor profundo, y fe cristiana, dieron comienzo a esta obra de Caridad, obra divina, porque aquellos hijos de una Nación guiada y administrada por la fe, no podían fracasar en su intento, y así yo, con fe, la misma fe de ellos cuyas doctrinas se aprenden en el hogar, la practico en esta continuación de lo que ellos llamaron Sociedad Montañesa de Beneficencia.

No es mi propósito abrogarme méritos que no me correspondan, si alguno existe a la terminación del tercer año de mi Gobierno en nuestra Beneficencia, quiero declarar, puesto que honrado es decir verdad que cuantos comparten conmigo el Gobierno de esta Institución, han dado buena prueba de amor a la misma.

Una vez más, gobernantes y gobernados, han tenido ocasión de dejar demostración patente de la unión más fraternal de Montañeses e hijos de Montañeses, todo por la Beneficencia, por cuyo motivo, me congratulo en grado sumo. No quiero dejar de consignar mi profundo agradecimiento hacia todos, por haberme prestado el más valioso concurso para dejar terminada la labor que hoy finaliza, aprestándome a seguir el cuarto año, en que terminará mi elección y demás miembros de mi gobierno, luego, entregarle al que por elección le correspondiere, en la seguridad que cualquiera que fuere, continuará esta magna obra, orgullo de Montañeses y sus hijos.

Permitidme Montañeses, e hijos de Montañeses, puesto que todos somos, unos hijos de Cantabria, y otros, hijos de aquellos de Cantabria, os pida vuestro valioso concurso para seguir sosteniendo esta obra orgullo de todos.

Así como las Naciones se hacen grandes, cuando sus Gobernantes son fieles en el cumplimiento del deber que el pueblo les ha confiado, así se ha hecho monumental esta Beneficencia Montañesa, puesto que todos sus gobernantes solo han buscado el bien de todos sus componentes, y de esa manera, practicar la Caridad, con el amor más filial.

Manuel Ahedo

PRESIDENTE

M.E.C.D. 2017

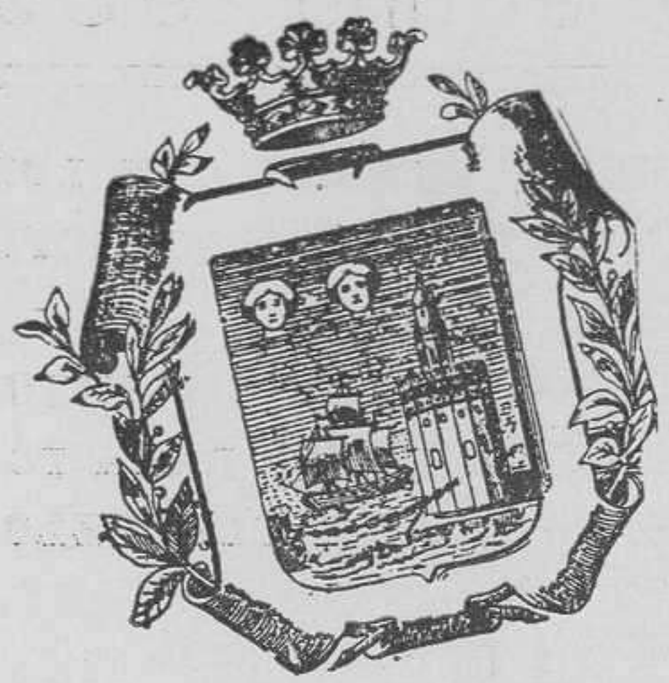

1833
1936

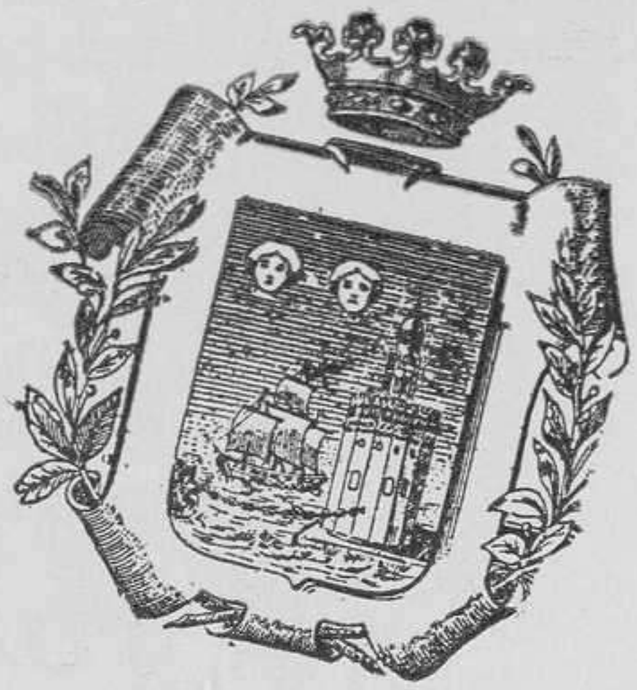

PROLOGO

ESTA labor que os presento este año, escueta y libre de todo prejuicio, es interpretando el alto espíritu de los gobernantes de esta Sociedad Montañesa de Beneficenica, que con el mayor altruismo puesto al servicio de sus asociados, han sacrificado cuanto a su alcance ha estado para el mejor régimen y Gobierno de esta Benéfica Institución.

Este resumen del año que acaba de finalizar, es el hijo predilecto de los sacrificios de cada uno, que con el amor más preciado, han guiado mes por mes, para llegar a la terminación, lo más acertado posible.

Embarcados en la Nave, desde el año de 1933 firmes en el propósito de gobernar, han terminado este tercer viaje, dentro de las dificultades que se presentan en los mares de los Gobiernos Sociales, pero que han ido sorteando con su sapiencia en esta materia, hasta rendirlo dentro de la más estricta administración.

Así pues, estimados Asociados, examinar con detenimiento los trabajos que a vuestra consideración presentan vuestros dirigentes, a quienes en un tiempo les conferísteis con vuestros votos, el más alto gobierno de esta Beneficencia; si lo encontrais bien, será para ellos una de las satisfacciones más grandes de su vida, y si reparos tuviéreis que hacer, con amor recibirán vuestras mejores enseñazas, para remediarlo en lo adelante.

M.E.C.D. 2017

SEÑORES ASOCIADOS:

SEÑORES:

Acabamos de finalizar el año de 1935, por consiguiente, cúmplenos dar a conocer la labor, que durante el año ha llevado a efecto la Junta de Gobierno de esta Sociedad.

No hace falta esforzarse, ni obligar el entedimiento para demostrar que la labor ha sido de acuerdo con las circunstancias, buscando siempre el medio de relatividad para practicar la administración, sin perjuicios para los administradores, y sin detrimento para nuestros pobres, por los que siempre esta Beneficencia se ha sacrificado, demostración que en párrafos aparte de esta Memoria, puede verse en el lugar donde figuran los componentes de la Junta de Gobierno prestando mensualmente el doloroso trabajo de visitarles, y de esa manera, confrontar el tamaño de necesidad de cada uno. Esta labor, como ya comprenderéis, representa varios sacrificios, en primer término, el abandono de asuntos particulares, y en segundo término, el sacrificio de llegar a la puerta del necesitado, donde es casi seguro se ha de presentar a la vista del visitante, el destartado cuartucho, con el anciano, o anciana apergaminados ¡y tal vez no por los años!; en otros casos, una viuda con hijos famélicos, porque el pan nuestro de cada día, no ha llegado a las manos de esas infelices criaturas, ¡oh! cuán grande es la Caridad.

El Sr. Francisco García de los Ríos, Vice-presidente primero de la Sociedad Montañesa de Beneficencia, que coopera con todo su entusiasmo de buen montañés, a la grandeza de la Institución.

Y con respecto a Caridad, vamos a citar lo que hace siglos enseñara un hombre a la humanidad, siendo un principio de ternura para consuelo de la humanidad, desamparada, y señores, los buenos ejemplos son dignos de ser imitados.

San Francisco, fué un hombre que todo lo dió por sus semejantes, fundó una sociedad con el firme propósito de socorrer a los pobres, y dice la historia, que en los países bajos, se distinguieron dirigiendo hospitales, asilos, hospicios y otras casas públicas de Beneficencia, aquí en Cuba, se distinguen los hijos de Cantabria, los Montañeses, llevando al hogar de tantos infelices desheredados de la fortuna, el pan nuestro de cada día, así como lo hacían aquellos valientes compañeros del seráfico padre, fundador del genuino espíritu de caridad.

Sigamos haciendo algunas comparaciones dignas de mencionarse, por estar de acuerdo con nuestro fundamento social. Dice un libro escrito en estos sentidos de unión y caridad; muchos nombres pudiéramos citar, más para nuestro intento hasta consignar uno de los más salientes y esclarecidos, Miguel de Cervantes Saavedra, el príncipe de la lengua Española, el inmortal autor del "Don Quijote de la Mancha", por no señalar otras no despreciables de su incomparable pluma, Cervantes, que se cubrió de gloria en las más memorable y alta ocasión, que vieron los pasados siglos, ni esperan ver los venideros, después de haber ideado, y escrito más tarde sus regocijantes obras entre duras prisiones, al fin de sus días, pobre, abandonado de todos menos de sus hermanos de la orden que rodean su lecho de dolor, y le consuelan en su agonía.

Sírvanos de satisfacción y consuelo nuestra monumental obra, así como surgió aquella venerable orden, surgen en Cuba la Sociedad Montañesa de Beneficencia, se agrupan y piensan como el Serafín de Asís, Dios solo sabe nuestro destino, unámonos y llevemos el consuelo y la caridad al que caiga en desgracia; muchos son los casos que pudiéramos citar como el sucedido al inmortal Cervantes, en el hogar, en la casa de salud, en el hospital, allí van los gobernantes de esta Benéfica Institución, a llevar el óbolo al necesitado, y el consuelo más amoroso al desconocido del mundo, sin amparo de nadie, el pobre emigrante que lejos del terruño, recibe la visita de sus comprovincianos, le consuelan, y le socorren hasta el último momento, compartiendo con él, el dolor que le abruma.

Pero no, no es eso solo lo que pudiéramos citar como obra magna de los Montañeses, sino que al unirse, piensan que tendrán algún día un hogar, y hacen leyes para amparar a sus mujeres y sus hijos, no importando donde nacieron, ni las esposas, ni los hijos, basta con ser esposa e hijo de

M.E.C.D. 2017

Altar erigido a Nuestra Señora la Virgen Bien Aparecida, en la Iglesia del Santo Angel Custodio.

M.E.C.D. 2017

un Montañés, para alcanzar los mismos derechos que tienen los que nacieron al otro lado de los mares, y prodigarles con el mismo sentimiento, lo más sublime que encierran los corazones, el amor y la caridad.

Así como esa orden seráfica sigue incólume a través de los siglos ejercitando el principio de su fundación, la Beneficencia Montañesa, sigue también sus principios fundamentales que acordaran hace 53 años aquel puñado de valientes Montañeses, al firme propósito de penetración de sentimientos, disciplina caritativa e interpretación de la divina palabra, amar al prójimo como a tí mismo.

Unidos como un haz de trigo, de donde se cortar a la espiga dorada productora del más sublime alimento, la que fructificó al paso del Señor por aquellas mieses, como una maravilla, debemos los Montañeses, y nuestros hijos, estar unidos, contribuir con todos nuestros esfuerzos al sostenimiento de esta Beneficencia, para que con el trigo convertido en pan, podamos sentir una de las satisfacciones más hermosas de la vida, llevándolo al hogar del pobre necesitado.

Por consiguiente señores asociados, con vosotros seguimos contando, que como hasta aquí habéis contribuído con vuestro sacrificio, a que nuestro Gobierno se haga llevadero, y que sin vuestro concurso humilde y honrado, no podría esta Beneficencia hacer tanta Caridad.

El Sr. José Llamas Arana, segundo vice-presidente de la Sociedad Montañesa de Beneficencia, excelente paladín de las causas nobles, que tiene el agradecimiento de sus conterráneos, por su hermosa labor desde la Beneficencia.

Los detalles de nuestra labor durante el año que finaliza de 1935, van a continuación:

CAPITAL

Constituye el capital al terminar el año en 31 de Diciembre de 1935, la suma de $230,109.80, resultando que después de haber cubierto todas las necesidades Sociales, resulta un Superávit de $3,205.88.

INGRESOS Y EGRESOS

Los Ingresos ascienden a. .	$	11,835.59
Y los Egresos suman. . . .	,,	8,629.71
Saldo a favor. . .	$	3,205.88

MOVIMIENTO DE SOCIOS

El número de socios era:

En 1934..	1248
En 1935..	1227
Diferencia. . . .	21

Se detalla por meses como ha sido durante el año:

Meses	Altas	Bajas
Enero. . . .	10	18
Febrero. . .	12	15
Marzo. . . .	10	6
Abril. . . .	14	11
Mayo. . . .	13	13
Junio. . . .	7	13
Julio. . . .	13	13
Agosto. . .	6	4
Septiembre .	8	4
Octubre. . .	17	14
Noviembre .	8	18
Diciembre. .	8	18
Total. .	126	147

Como puede apreciarse, han estado bien compensadas las altas con la bajas, pues hemos de tener en cuenta que la mayoría de estas las constituyen asociados que por su precaria situación se han visto forzados a ella, resultando que la Sociedad, ha saneado este capítulo, por cuanto que han venido figurando cantidades que no tenían movimiento durante el año, siendo el cobro de acuerdo con el número de socios, de un perfecto nivel.

Las Comisiones de Propaganda, han efectuado una labor sobria de gran eficacia Social, para la que tenemos palabras de congratulación, por el interés puesto al servicio de esta Beneficencia.

Relacionamos a continuación los nombres de las personas que integraron la Comisión de Propaganda durante el año de 1935.

De Enero a Febrero: Don Joaquín G. de los Ríos y Don Isidoro Riguero.

De Febrero a Marzo: Don Leoncio Ruidíaz y Don León Miguélez.

De Marzo a Abril: Don Juan Cano y Don Federico Gómez.

M.E.C.D. 2017

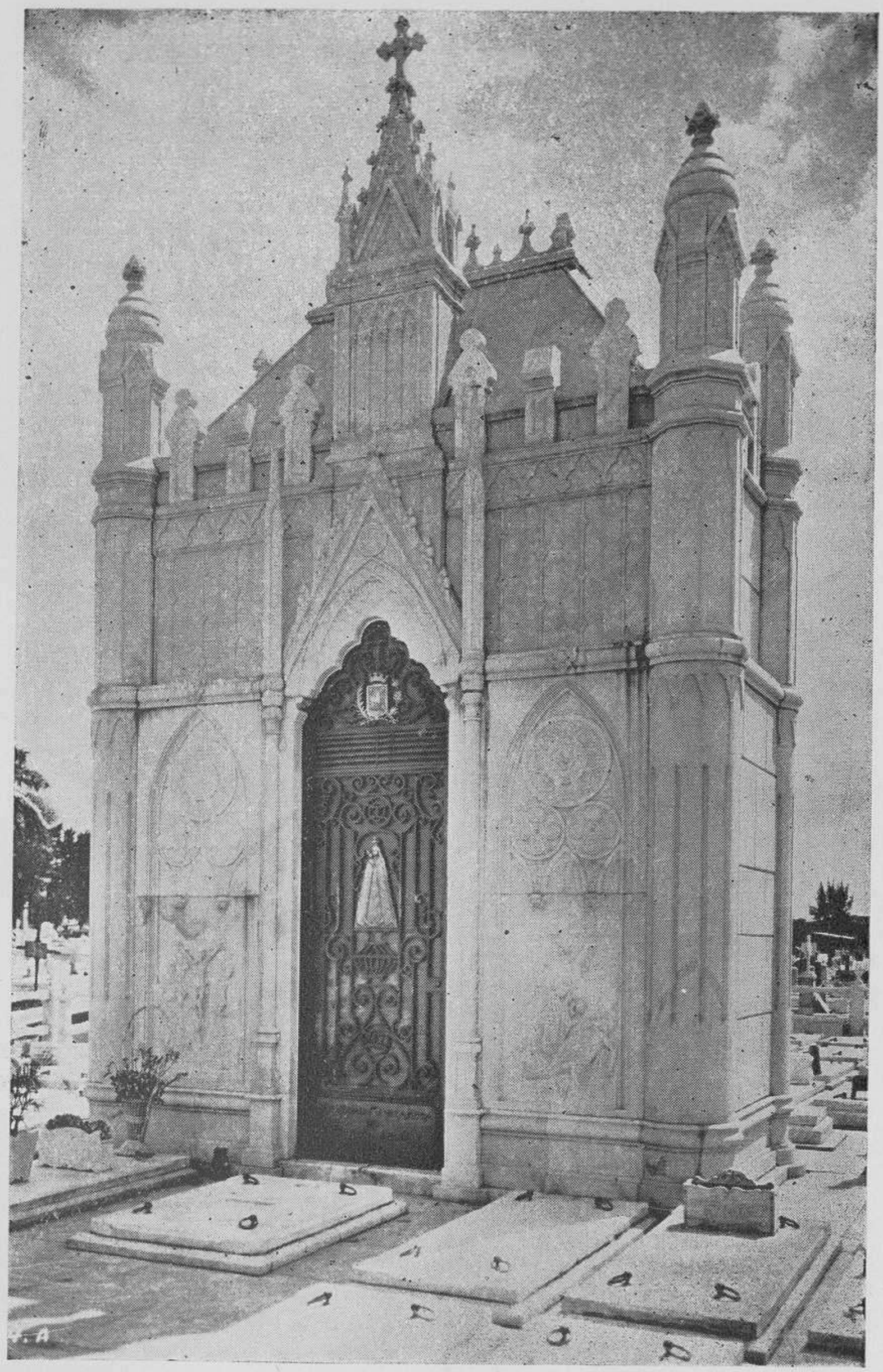

Capilla del Panteón con su puerta de bronce, propiedad de la Beneficencia Montañesa.

M.E.C.D. 2017

De Abril a Mayo:..Don Demetrio Torre y Don Juan Barquín.

De Mayo a Junio: Don Emilio Echave y Don Eloy Escandón.

De Junio a Julio: D. Julio Gutiérrez y Don Pedro Barreda.

De Julio a Agosto: Don Leoncio Ruidíaz y Don León Miguélez.

De Agosto a Septiembre: Don José Sánchez y Don Luis Liaño.

De Septiembre a Octubre: Don Rogelio Maza y Don Aureliano Tarnos.

De Octubre a Noviembre: Don Gerardo del Pomar y Don Plácido Salceda.

De Noviembre a Diciembre: Don Constantino Cruz y Don Manuel Rozas.

De Diciembre 1935 a Enero 1936: Don Alejandro Campa y Don Antonio Otegui.

SOCORROS

Se han presentado 1084 solicitudes de socorros, 379 menos que el pasado año, pero hemos de aclarar, que el importe entregado es mayor que el pasado año, en su regla de proporción, puesto que a 1463 solicitudes resueltas el pasado año se dieron $5,658.46, y a las 1084 hemos dado $4,383.85; por consiguiente un aumento a favor de este año de $5,192.

La cantidad total, fué invertida en la siguiente forma:

En efectivo.	$ 4,293.40
En pasajes.	„ 90.45
Total. . .	$ 4,383.85

En cumplimiento del párrafo segundo del inciso tercero del artículo 21, se resolvieron las solicitudes presentadas, previo informe de las siguientes Comisiones de Socorro:

De Enero a Febrero, 1935:
D. Juan Romillo, D. Tomás Ranero, D. Federico Gómez, D. Manuel Lavín y D. Severino Roiz.

De Febrero a Marzo, 1935:
D. Gaspar Otero y D. Enrique Sierra.

De Marzo a Abril, 1935:
D. Isidoro Riguero, D. Joaquín G. de los Ríos, D. Eusebio Olavarrieta y D. Nicasio Vesga.

De Abril a Mayo, 1935:
D. Gerardo del Pomar, D. Plácido Salceda, D. Fermín Miguélez y D. Nicasio Vesga.

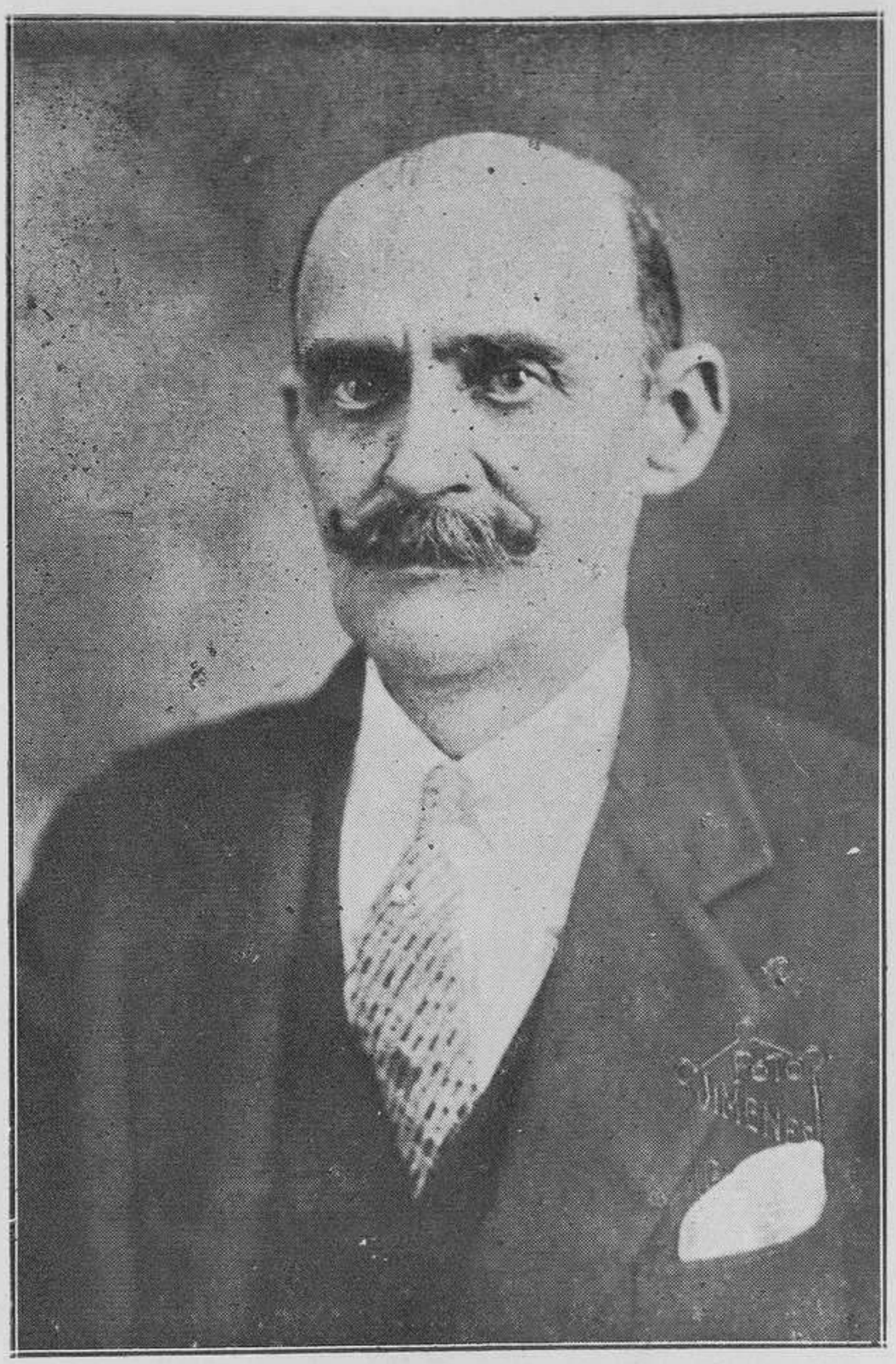

El Sr. Florencio Ferreiro del Río, querido y activo secretario de la Sociedad Montañesa de Beneficencia, que merece una salva de aplausos por su cooperación franca y decidida desde la Secretaría de la Sociedad, al mejor servicio de la misma y de todos sus asociados. El Sr. Ferreiro es además colaborador y propagandista de nuestra Revista, por lo que es acreedor a doble felicitación.

De Mayo a Junio, 1935:
D. Martín Sáez Gorriarán, D. José M. Gorriarán, D. Delfín Fernández y D. Paulino Garín.

De Junio a Julio, 1935:
D. Gregorio Gandarillas, D. Manuel Rozas, D. Constantino Cruz y Wenceslao Laguillo.

De Julio a Agosto, 1935:
D. Rogelio Maza, D. Aurelio Tarnos, D. Alejandro Campa y D. Antonio Otegui.

De Agosto a Sept., 1935:
D. Eloy Escandón, D. Cecilio González, D. Demetrio Torre y D. Juan Barquín.

De Sept. a Oct., 1935:
D. Amador Pico, D. Miguel Corral, D. Elías Díaz y D. Luis Liaño.

De Oct. a Nov., 1935:
D. Juan Romillo, D. Baldomero González, D. José Martínez y D. Félix Collado.

De Nov. a Dic., 1935:
D. Pedro Barreda, D. Gregorio Ruiz, D. Julio Gutiérrez y D. Vidal Rodríguez.

De Diciembre, 1935 a Enero, 1936:
D. Delfín Fernández, D. José Sánchez, D. Martín Sáez Gorriarán y D. Leoncio Ruidíaz.

Para los señores Vocales que han desempeñado las Comisiones de Socorro, en justa recompensa a la buena labor realizada, puesto que todos conocéis el sacrificio que representa visitar mes por mes, a más de cien peticionarios, para ellos las congratulaciones más merecidas, y que continúen con el amor y apoyo a la Institución, como lo han hecho hasta aquí.

M.E.C.D. 2017

M.E.C.D. 2017

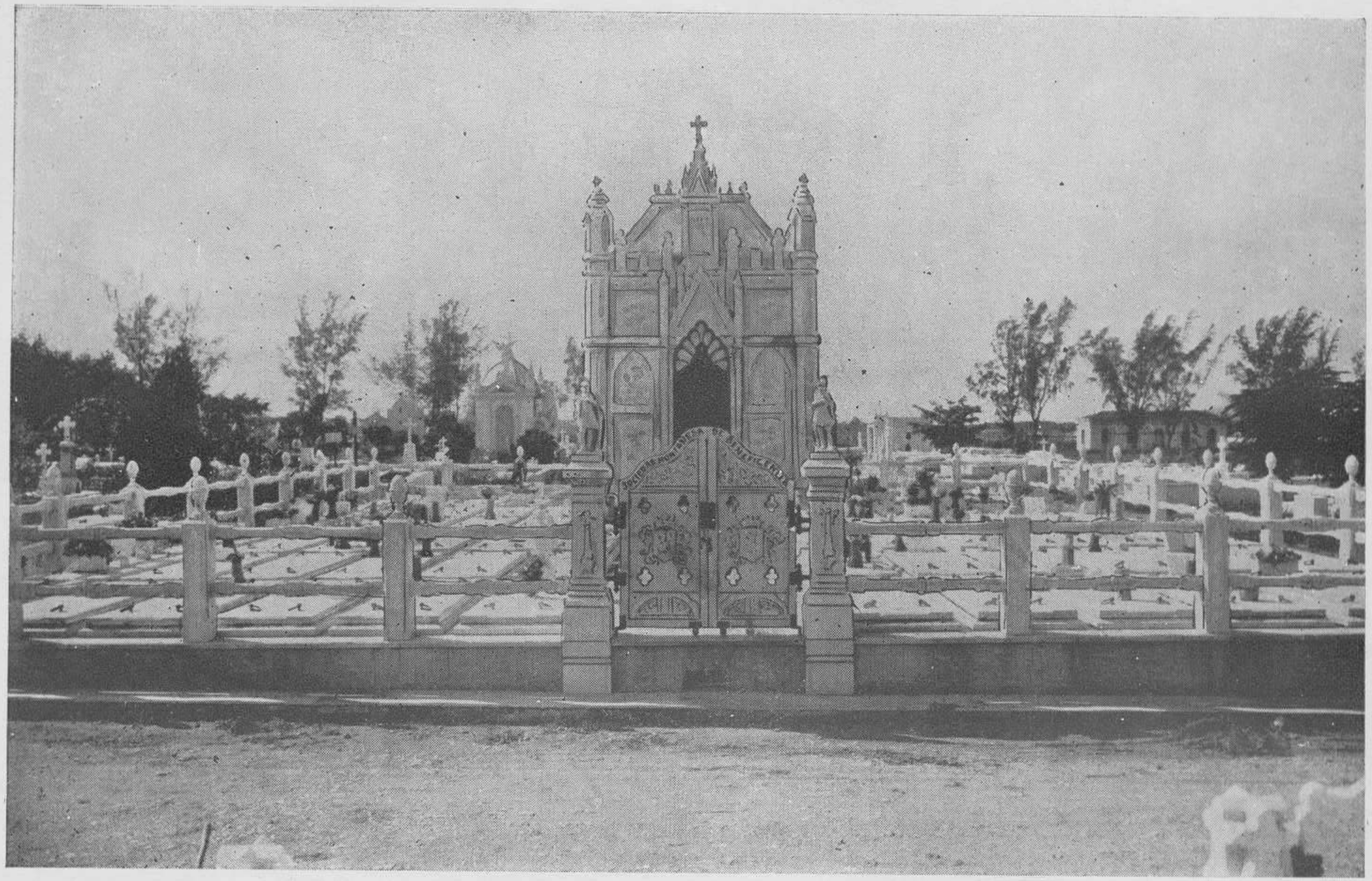

Panteón de la Sociedad Montañesa de Beneficencia en el Cementerio de Colón.

Emilio Echave Díaz. El Sr. Echave forma parte de la Directiva de la Sociedad Montañesa de Beneficencia, a la que en todo momento ha prestado su valiosa cooperación, para el mayor auge y engrandecimiento de la misma.

FIESTAS RELIGIOSAS

Como en años anteriores celebró el día 15 de Septiembre, esta Sociedad, su fiesta Religiosa en la Iglesia del Santo Angel Custodio, en homenaje a la Patrona de la Sociedad, Virgen Bien Aparecida; en ella, oficiaron de Preste, el Sacerdote Don Arcadio Marina; de Diácono, Don Agustín López; y de Sub-Diácono, Don Juan Jordán.

El Sr. Gregorio Lavín, y el Sr. Vice-Presidente primero Don Francisco García de los Ríos, fueron los encargados de ultimar los asuntos de esta fiesta ,con la cooperación muy valiosa de Monseñor Francisco Abascal, cura párroco de la mencionada Iglesia.

Acompañaron hacia el Púlpito al eminente orador sagrado Rvdo. P. Esteban Rivas, quien tuvo a su cargo el sermón, los señores Lavín y García de los Ríos.

El sermón del Rvdo. Padre, fué una de las más hermosas iluminaciones a nuestros recuerdos patrios, pidiendo una oración a la Virgen Bien Aparecida, para que siga guiando a los dirigentes de esta Benéfica Institución, en su obra de Caridad.

COMISION DE RECIBO PARA LA FIESTA

La constituyeron los entusiastas Vocales: Don Aureliano Tarnos, Don Fermín Miguélez, Don Rogelio Maza, Don Amador Pico, Don Paulino Garín, Don Baldomero González y D. Emilio Echave.

La atención prestada a todos los concurrentes a la misa, por los señores de la Comisión, fué en alto grado digna de mencionarse, por eso la informante quiere hacer llegar a todos, las felicitaciones más cumplidas.

MISA DE DIFUNTOS

Cumpliendo un precepto del Reglamento, se llevó a efecto el día 2 de Noviembre, en la Capilla del Panteón que esta Sociedad posee en el Cementerio de Colón, la misa de difuntos, en sufragio de las almas inhumadas en dicho Panteón; una vez terminada la misa, el R. P. Esteban Rivas, S. J., dirigió la palabra a los allí congregados, haciendo la comparación de lo que es la vida terrenal, y la espiritual, llegando al convencimiento de lo divino, única realidad de todo lo creado.

La numerosa concurrencia a dicho acto, oyó con fe cristiana al eminente orador sagrado, el que pidió en sus conclusiones una oración para todos los fieles difuntos.

El Sr. Gregorio Lavín, fué el encargado como todos los años, de ultimar estos actos religiosos, a quien damos nuestro parabien por su gran comportamiento, puesto que realiza estos actos con amor incalculable por la Beneficencia Montañesa.

SRA. DÑA. DOLORES RUIZ DE BARQUIN

Camarera de la Virgen.

Satisfacción inmensa siente la informante, al poder consignar en esta Memoria, los sacrificios de la Sra. Camarera de la Virgen, la que con amor incalculable procura siempre que nuestras misas queden lo más lucidas posible, cooperando con ese amor tan cristiano en ella, al más hermoso explendor. Reciba la señora Camarera de la Virgen, fiel

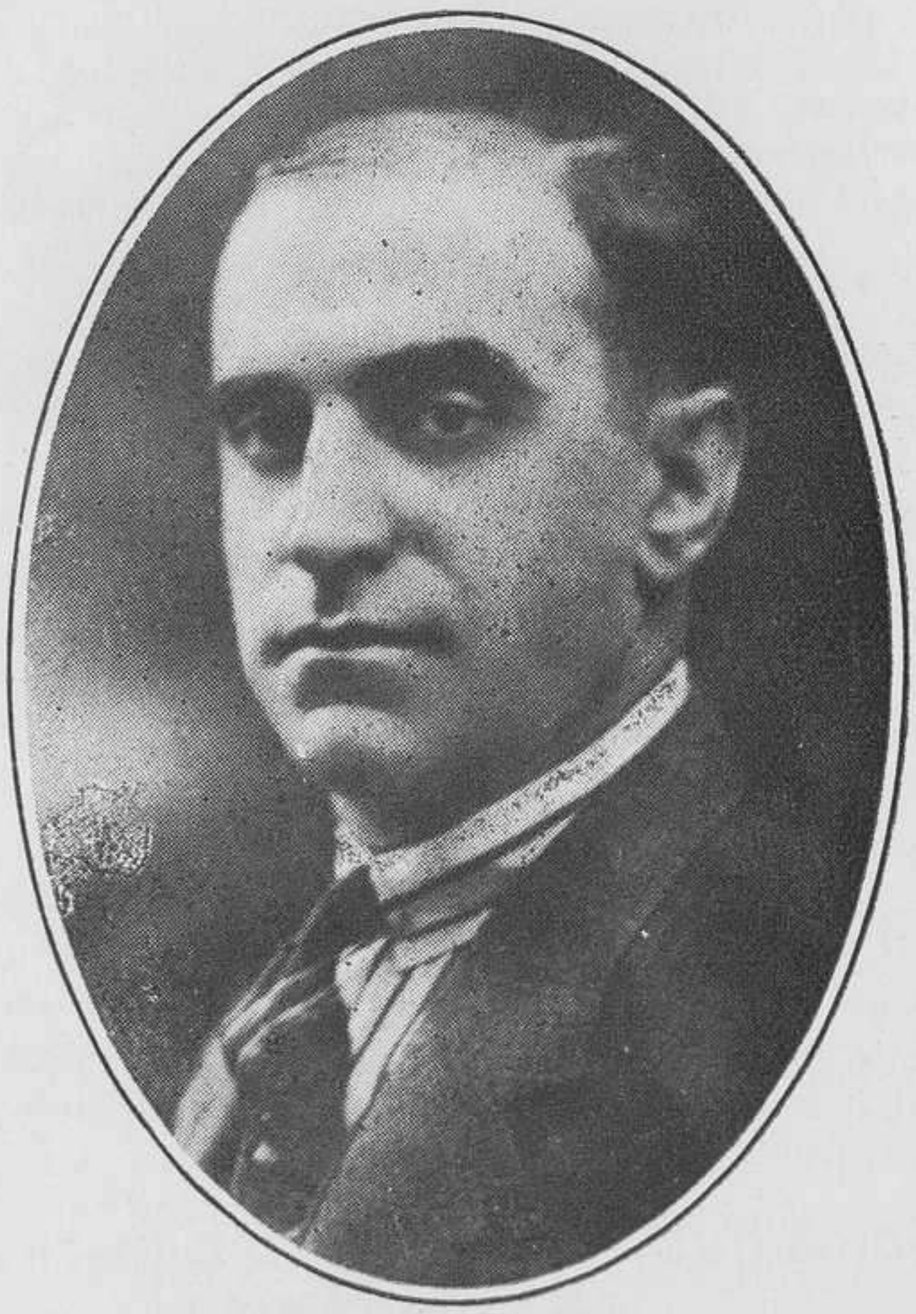

Enrique Sierra Fernández, actual representante de la Sociedad Montañesa de Beneficencia en Inmigración, que dcididamente viene prestando su entusiasmo a la misma, con el beneplácito de todos.

M.E.C.D. 2017

Don Isidoro Riguero, es otro de los Vocales que más desvelos ha dedicado a nuestra benemérita Institución. Director de nuestra Revista, en tenaces y bien trazados editoriales ha destacado la obra altruista y caritativa de la Sociedad Montañesa de Beneficencia, de la cual deben sentirse orgullosos y agradecidos todos los montañeses.

llegar a la Comisión: Sres. Emilio Echave, Manuel González y Emilio Noin, que son los que han tenido el trabajo a su cargo por haberles faltado el valiosísimo apoyo del otro compañero Sr. Gaspar Otero, por encontrarse ausente en la tierruca, nuestros plácemes más cumplidos, pues cada día demuestran su mayor cariño a la Beneficencia tan abnegados Vocales.

COMISION DE EMIGRACION

Ha sido desempeñada durante el año, por el activo Vocal Sr. Enrique Sierra, y aunque poco ha sido el movimiento en este sentido, fué de satisfacción de todos, reciba nuestros parabienes, y continúe con sus actividades, en beneficio de esta Institución.

SOCIOS QUE HAN ADQUIRIDO EL DIPLOMA DE CONSTANCIA

Nos es grato consignar a continuación los nombres de los socios que por haber cumplido VEINTICINCO AÑOS consecutivos de asociados han merecido el DIPLOMA DE CONSTANCIA. Para ellos, nuestra cordial felicitación, puesto que queda demostrado, el amor incalculable a esta Beneficencia.

Monseñor Francisco Abascal Venero.—Sr. José Barquín Setién.—Sr. Simón Cabo Pérez.—Sr. Eusebio Coterillo Alonso.—Sr. Tomás Diez Trueba.—Sr. Gerardo Escalante Castillo.—Sr. Cristino Francos Mazpule.—Sr. Manuel Gómez Gómez.—Sr. José de la Hoz Rubalcaba.—Sr. Miguel Lastra Humara.—Sr. Gabino Loydi Bigistain.—Sr. Victorino López Hontañón.—Sr. José Llamas Arana.—Sr. Felipe Martínez Quintana.—Sr. Aurelio Ortiz Revilla.—Sr. Gorgonio Obregón Arenal.—Sr. Fermín Pardo Sañudo. — Sr. Braulio Ruigómez Quintana.—Sr. Abelardo Ruiz Mirabal.—Sr. Felipe Torre Loredo.

TITULOS CONCEDIDOS

Bien merecidos los acordados por la Junta General, celebrada el día 3 del corriente año, a favor de los señores Vocales que se han hechos merecedores a tan alta distinción.

De Mérito:

Sr. Eusebio Olavarrieta de la Mora.
Sr. Julio Gutiérrez Guerra.

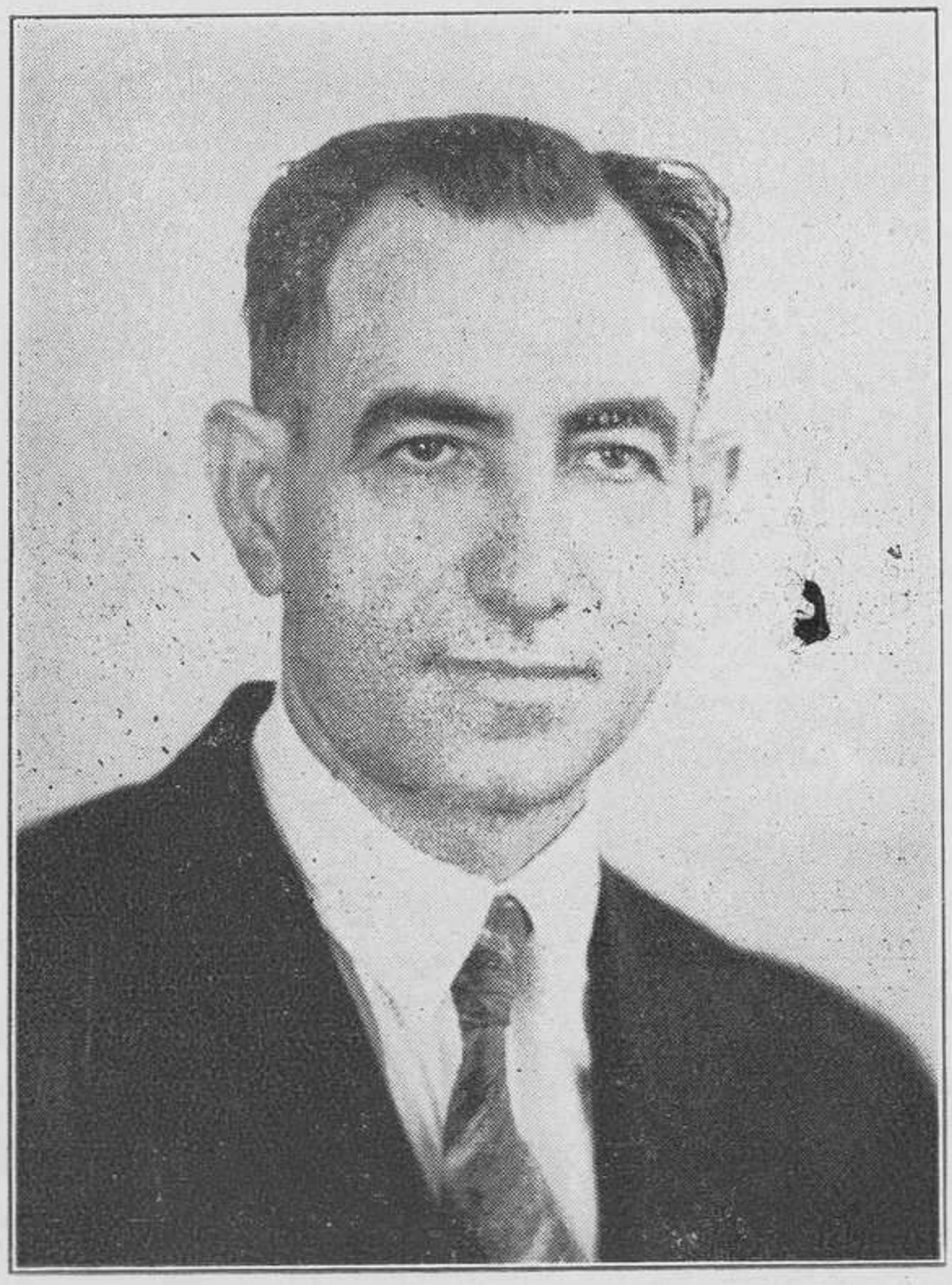

Teodoro Cianza. Activo y valioso recaudor de la Sociedad Montañesa de Beneficencia, por cuya modestia pasa desapercibido para la generalidad, es uno de los más grandes luchadores por el auge de la entidad. Su labor y propaganda no puede ser olvidada y nos place resaltar hoy su figura como una demostración del cariño que se le tiene y a quien sus conterráneos dedican un sincero aplauso.

M.E.C.D. 2017

Vocal de Honor:

Sr. Emilio Echave Díaz.

Reciban los estimados vocales nuestras felicitaciones, y sigan prestando a la Beneficencia Montañesa, su consurso muy valioso.

CONSTITUCION DE HIPOTECA

La constituída el día 5 de Agosto del corriente año, a favor de esta Sociedad, y ante el Notario de esta Capital Dr. Eulogio Sardiña y Segrera, por la cantidad de $600.00 sobre la casa Pocito No. 13 en esta Ciudad.

CORTESIAS

Queremos por este medio agradecer la fina atención, que ha tenido la Compañía Cubana de Construcciones, S. A., por el envío de **"El Libro de la Victoria"**, a esta Sociedad, cuyo libro representa parte de la labor constructiva del Ejército 4 de Septiembre de 1933 a 1935, siéndonos grato felicitar a los Directores de tan magnas obras; y al Jefe del Ejército Constitucional, Coronel Fulgencio Batista, por lo que representa la mejora

Don Manuel Lavín, inteligente y esforzado sostenedor de la Sociedad Montañesa de Beneficencia, de cuya Directiva forma parte como una de los más activos Vocales.

Juan Romillo Concha. El Sr. Romillo, vocal de la Sociedad Montañesa de Beneficencia, es muy querido y apreciado en nuestra Colonia, y su labor patriótica en todos los actos que tienden a engrandecer sus sociedades, merece calurosos elogios.

incalculable para el soldado. El Coronel Batista, sabe que sin humanidad, no hay verdadero valor, ni verdadera gloria, ni sólida virtud; por eso trata al soldado como a sí mismo.

Las que de las Sociedades hermanas, y Centros Regionales, hemos recibido, y que por este medio, hacemos constar nuestro agradecimiento.

También hacemos llegar a todas las personas y entidades, tanto civiles como militares, que han tenido con nosotros atenciones, nuestra gratitud.

A la Revista "LA MONTAÑA", porque ella labora grandemente por esta Beneficencia, y sus dirigentes aprovechan todas las oportunidades para el mayor engrandecimiento Social.

A los Cronistas de Sociedades Españolas, por el valioso concurso que nos han prestado.

Al Centro Montañés de la Habana, porque sus Salones siempre han estado a la disposición de esta Beneficencia, celebrando en la CASONA todas nuestras Juntas.

M.E.C.D. 2017

devota de ella, los más cumplidos plácemes, por su gran amor a la Institución.

REPARTO DE RECORDATORIOS EN LA FIESTA RELIGIOSA.

Como tiene por costumbre esta Sociedad, y como recuerdo de la fiesta a Nuestra Señora la Virgen Bien Aparecida, se hizo por mediación de las simpáticas señoritas **Josefina Barceló y Leonor Trueba** el reparto de los recordatorios; la informante se congratula, y felicita muy efusivamente a tan amables señoritas, por haber dejado bien cumplido su cometido.

FALLECIMIENTOS

Muy doloroso nos es tener que relacionar la pérdida de amigos, y asociados de esta Beneficencia, que han pasado a mejor vida durante el presente año, siendo como sigue:

El socio y socio de mérito:

DON MANUEL SALCEDA PEREZ.

Los ex-vocales, señores:

DON FLORENTINO MANTILLA GUTIERREZ.
DON ARSENIO GARCIA CANTERA.

Estos señores, fueron unos constantes batalladores por el bien de esta Beneficencia, para ellos, un recuerdo de gratitud.

Los demás socios fallecidos, que a continuación relacionamos y que también contribuyeron con amor al sostenimiento de esta Beneficencia, para ellos un recuerdo imperecedero.

Don Baldomero González, activo y entusiasta Vocal de la Directiva de nuestra Sociedad de Beneficencia, cuya labor en el seno de la misma resalta por su verdadero mérito.

Juan Barquín Garzón. El Sr. Barquín Garzón es vocal activo de la Sociedad Montañesa de Beneficencia y sus entusiasmos están al servicio de la misma, haciéndose acreedor a los más sinceros parabienes.

Socios:

Sra. Angeles Castillo Vda. de Bengochea, Sra. Josefa Montes Vda. de del Río, Sra. Mariana Galnares Vda. de Gómez y Sra. Encarnación Ceballos Vda. de Toca.

Sr. Gerardo Llata Ortega, Sr. Manuel Gutiérrez Revuelta. Sr. Froilan García Fernández, Sr. Mariano García Gancedo, Sr. Leandro Casas Rasines, Sr. José Villegas Echániz y el Sr. Pablo Palacios Gordos.

La Comisión de acompañamiento a entierros, compuesta por los señores Don Gregorio Lavín, Don Cristino Francos, Don Calixto Salazar y Don Baldomero González, fueron los encargados de dar cumplimiento a lo estatuído.

COMISION PRO-OBRAS

Improba labor la realizada por esta Comisión, intervenido en todas las obras con perjuicio de sus intereses, pues como todos hemos de reconocer, nunca falta un trabajo que realizar, cuando el númreo de inmuebles son varios, habiendo intervenido de una manera eficiente en todo arreglo, u obra, para que la Sociedad, no sufriera pérdidas y los trabajos se realizaran a entera satisfacción, para cuyo efecto el tiempo es el principal factor de la economía Social, en estos casos, y para no perder el tiempo y que los trabajos se realicen a conciencia, s eprecisa la presencia del Comisionado, esto constituye un abandono de negocio, y reconociendo estos datos la informante, quiero hacer

M.E.C.D. 2017

INFORMACION DE RUESGA

La Política y el Municipio.

Entendiendo el Comité Ejecutivo del Frente popular de izquierda republicana de este valle de Ruesga, que el actual Ayuntamiento no se hallaba constituído ideológicamente en armonía con el presente régimen gubernamental, gestionó su destitución, para lo que visitaron al Exmo. Sr. Gobernador civil de la provincia, exponiéndole, su pretensión; el cual en vista de las razones que le fueron aducidas por los comisionados decretó por oficio dicha destitución, nombrando en su lugar a una Gestora Municipal. Enterados el Alcalde y Concejales de esta determinación, desplazóse rápidamente una comisión de los mismos a la capital de la Montaña para justificar en presencia del representante del Gobierno su mejor derecho a seguir rigiendo los destinos de este Municipio. Considerándose entonces la autoridad gubernativa mal informada, rectificó el anterior acuerdo y ratificó al Ayuntamiento en sus puestos. Sorprendida la nueva Comisión Gestora por tal resolución, acudió nuevamente al despacho del Sr. Gobernador, el cual en vista de nuevos datos, razonamientos y demás elementos de juicio, destituyó definitivamente el actual Ayuntamiento y nombrar en su lugar un Gestora Municipal, al mismo tiempo designar para el cargo de Delegado Gubernativo en este Término Municipal, a favor de Don Juan Zabala, señalando el día 24 a las 5 de la tarde para la renovación de dichos cargos.

Llegados que fueron dicho día y hora, hallábanse congregados en el salón de sesiones del Ayuntamiento; por los salientes, el Alcalde don Guillermo Zorrilla, los concejales, Emeterio Lastra, Ignacio Ocejo, Robustiano Lavín, dejando de asistir don Manuel Fernández, don Manuel Carriedo, don Bonifacio Abascal, don Pedro Cano y don Jerónimo Pérez; por los entrantes, el Presidente don Sebastián Revuelta Gómez y los gestores, don Gregorio Seral, don Juan Cano Cárcoba, don Ramón Torre, don Juan Cano Sansebastián, y el Delegado Gubernativo don Juan Zabala.

Después de leídos por el Secretario Sr. Quintana los tres oficios enviados por el Sr. Gobernador, el Alcalde saliente invita a sentarse a los nuevos gestores y hace entrega del bastón de mando a su Presidente, pronunciando en el acto breves y sentidas frases de exhortación a la nueva Comisión Gestora. El Alcalde entrante dirige también la palabra a los concejales salientes y demás público que llenaba el local, manifestando que el Frente Popular ha luchado y renovado este Ayuntamiento para implantar en él toda clase de mejoras posibles dentro de la Ley. Una ovación cerró las últimas palabras del Alcalde, el cual después invita al numeroso público a retirarse para proceder a la revisión de cuentas, hallándose en caja un remanente de 697,65 pts. a avor de la Corporación. De todo lo actuado se levantó el acta correspondiente. El numeroso público se estacionó frente a la Casa Consistorial en espera de la salida de la Gestora Municipal. Una vez todos en la calle recorrieron en ordenada y pacífica manifestación los pueblos de Riva, Ogarrio y Valle, quemándose en el trayecto una buena cantidad de voladores y disolviéndose en este último sin la menor incidencia.

Dados los entusiasmos juveniles que reinan entre los elementos componentes de la nueva Gestora, es de presumir acierten a interpretar el unánime sentir del vecindario, llevando a la práctica todas aquellas mejoras que redunden en su beneficio.

* * *

Nueva contienda electoral.

Señalada por el Gobierno la fecha del 12 de Abril, para celebrar las elecciones municipales, los distintos partidos políticos aspirantes al triunfo, han empezado ya a desplegar sus actividades de propaganda, contándose entre ellos el Frente Popular que ha publicado un programa, del cual entresacamos los siguientes puntos interesantes:

1º Rebajar de primera a segunda la categoría del Ayuntamiento para poder así aminorar el presupuesto municipal. 2º Señalar la jornada de 8 horas de trabajo con un jornal mínimo de 7 pts. para los hombres y 5 para las mujeres. 3º Que el reparto municipal sea satisfecho en un setenta por ciento por los ricos. 4º Que los cierros comunales sean dados a los vecinos que las puedan trabajar en el lugar que por las mismas señale. 5º Rebajar las rentas en un treinta por ciento, con revisión de los contratos. 6º Celebrar las sesines en domingo, a fin de que el vecindario pueda presenciar la forma en que se administran sus intereses públicos, etc.

El unánime sentir del vecindario es, que sea cual fuese el partido político que llegue a conseguir el triunfo, reine en ellos el común sentir que les compenetre del deber que les asiste en la ardua y difícil misión que por el pueblo les ha sido encomendada, no escatimando medios ni sacrificios para defender y difundir los intereses del mismo, dejando a un lado todo género de pasiones y rencillas caciquiles de tan funestos resultados; teniendo siempre presente que el pueblo que las eligió cifra en ellos todas sus esperanzas y vehementes deseos de regeneración social y de los que también esta nuestra Patria Chica tanto necesita y espera.

* * *

Una boda.

En la parroquia de San Pedro de Riva han unido ssu destinos con el vínculo del matrimonio

M.E.C.D. 2017

los jóvenes de este pueblo Juana Ruiz Trueba y Vicente Herrero, actuando de padrinos los hermanos de la novia María y Vicente Ruiz Trueba. Después de la ceremonia los numerosos invitados fueron obsequiados en casa de la madre de la desposada con un suculento banquete, terminado el cual se organizó un animado baile, reinando en todo momento la más cordial y sana alegría.

100 VITOLAS DISTINTAS DE TABACOS
FLOR DE CANO
TELEFONO M-2003.

Entre los comensales recordamos, además de los novios y padrinos, a los señores siguientes: doña Elvira Trueba, doña Justa Ruiz, doña Tomasa Ortiz, don Manuel Herrero, don Jerónimo Herrero, don Jerónimo Pardo, don Claudio Aja; las Srtas. María Ruiz, Angelines Quintana, María Aja, María García, Mercedes Setien, Antonia Sierra Trueba, María Sierra Trueba, y los jóvenes, Vicente Ruiz, Antonio Aja, Vicente Aja, Manuel Ocejo, Antonio Sierra Trueba y Bienvenido Pardo Ortiz. Los novios salieron en acostumbrado viaje de luna de miel deseándoles todo género de felicidades en su nuevo estado.

Necrologías.

Confortados con los Santos Sacramentos han entregado su alma al Señor víctimas de cruel y rápida enfermedad, don Esteban Ortiz Galán y don Pedro Agüera. A las muchas pruebas de condolencia recibidas por sus viudas y demás familiares unimos nuestro sentido pésame.

* * *

Nacimientos.

Ha dado a luz con toda felicidad un hermoso niño doña María Santos Lavín, esposa de nuestro estimado convecino don José María Fernández Arredondo.

* * *

Igualmente ha visto aumentada su descendencia con una preciosa nena doña Isabel Canales, esposa del industrial de esta localidad, y particular amigo nuestro, don Mauricio Gutiérrez Marure.

A todos nuestra más cumplida enhorabuena.

Marzo de 1936.

El Corresponsal.

VALDEPARES RECORDATORIOS FUNEBRES DE TODAS CLASES
MURALLA 24. TELEFONO A-3354. HABANA.

COLEGIO CHAMPAGNAT
INCORPORADO AL INSTITUTO DE SEGUNDA ENSEÑANZA
DIRIGIDO POR: HERMANOS MARISTAS

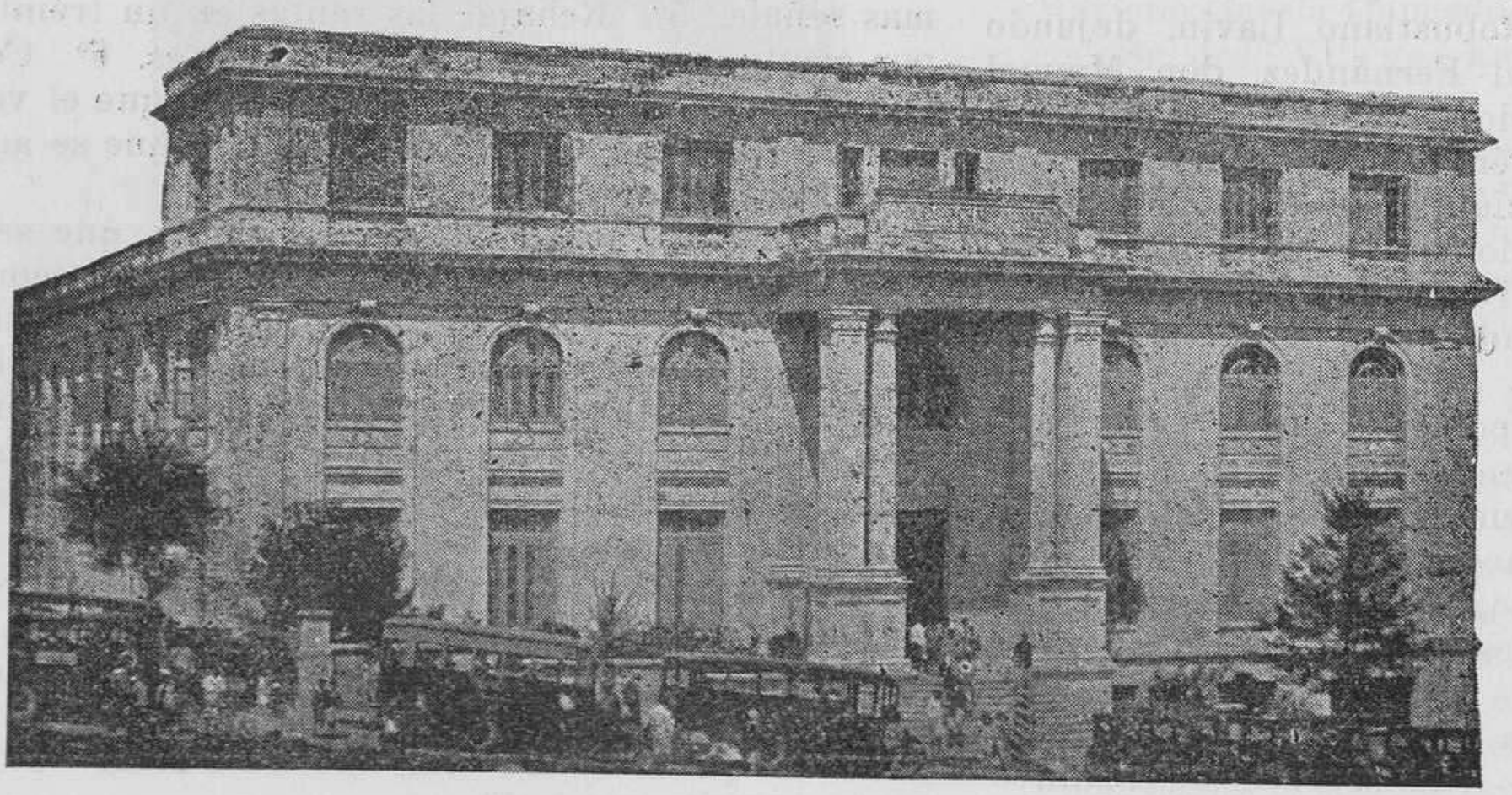

Bachillerato,
Comercio,
Preparatoria,
Primaria
y
Kindergarten.

SE ADMITEN MEDIO PUPILOS Y EXTERNOS.

San Mariano y J. A. Saco. - Teléfono I-2511. - Víbora, Habana.

M.E.C.D. 2017

FECULA DE MAIZ

EL BOSQUE NEVADO

Producto que divulga sus cualidades,

IDOLO de la Repostería

y atenciones Culinarias.

GOFIOS Y HARINAS DE MAIZ

"IZQUIERDO" Y "LA COMERCIAL"

LAS FAVORITAS DEL PUBLICO

FABRICANTES PROPIETARIOS:

OTERO Y COMPANIA

IMPORTADORES DE FORRAJE, PAPAS Y CEBOLLAS

FABRICA y MOLINOS:

NORIEGA 12, BARRIO DE LUYANO

TELEFONO X-2023

DEPOSITO y ALMACEN:

APODACA NUMERO 2

TELEFONO A-7110

APARTADO 1701.– CABLE y TELEGRAFO: JUANOTER

HABANA—CUBA

"LA MERCANTIL"

ALMACEN IMPORTADOR DE PAPEL Y OBJETOS DE ESCRITORIO; MODERNOS TALLERES DE IMPRENTA, ENCUADERNACION Y RAYADOS, RELIEVES Y LITOGRAFIAS.

— DE —

CARASA Y CIA., (S. en C.)

— : · : —

Direcciones:

DESPACHO, OFICINA Y TALLERES:

REPUBLICA DEL BRASIL No. 12.

(ANTES TENIENTE REY)

TELEFONO A-2864.

Telf. A-3947. — Cable: "NALASO"

Correo: Apartado 764.

HABANA.

MAS QUE SIDRA

LA

"PRINCESA DE ASTURIAS"

ES UN VERDADERO

CHAMPAN DE

MANZANA

REPRESENTANTE PARA CUBA

ALONSO Y HNO.

OFICIOS No. 64. **TELEF. A-3288.**

HABANA

M.E.C.D. 2017

LIERGANES

Nota necrológica.

Triste es la noticia que hoy me veo obligado a dar a nuestros lectores: La monísima niña Elsa Crespo, de 4 años de edad, ha dejado de existir. Honda consternación ha causado en todo el pueblo el fallecimiento de esta niña.

A sus padres, los queridos convecinos don Antonio Crespo y doña Anita Vega; así como a los demás famiilares, les enviamos nuestro más sincero pésame, deseándoles tengan la suficiente resignación que en estos momentos es necesaria.

Felicidades.

Enviamos cariñosas felicidades a los siguientes amigos, con motivo de ser hoy festividad de San José:

EXCELENTES PETIT CORONAS
FLOR DE CANO MANRIQUE 138

Don José Cantolls, don José Luis Sañudo, don José Abascal, don José Gandarillas, don José Gándara, don José Higuera Castillo, don José Ucha Misa, don José Vega, don José Luis Huidobro, don José Oslé, don José García, don José Riaño, don José Solana; así como a la señora de Sánchez, doña Josefa Cobo; señoritas Pepita Gandarillas Cobo, Pepita Gandarillas y Pepita Gómez, y los niños José-Luis García, José-Luis Caramazana Ucha, José-Luis Gandarillas y José Manuel Cobo.

MERUELO

Gran función teatral.

En el amplio local del Centro de este pueblo y con el fin de adquirir fondos para una obra benéfica, tuvo lugar una fantástica velada teatral, representada por los números siguientes:

Primero.—Un precioso monólogo a cargo de la monísima niña Martina Menezo, titulado "El salto de la liebre".

Segundo.—Otro bonito monóligo titulado "La señá Gabriela", a cargo del ingenioso estudiante Benito Laborda.

Tercero.—El sensacional melodrama "Las sopitas de Siruquí", por la distinguida y simpática juventud de este pueblo, actuando artísticamente con el siguiente reparto: San Miguel, Carmen Lagüera; Virgen, Josefina Alonso; Angelitos, Pilis Menezo, Sarito Bear, Celi Fernández y Pituca Mazas; Protagonista, Remedios Montes; Doncella Manuela Montes; Lola, Carmen Laborda; Paquito, X X; Luzbel, Benigno Palacio; Rosconorio la Revoltosa, Dionisia Palacio.

Cuarto.—Formidable rifa de un gallo monstruo.

Quinto.—"La sonrisa de María", canción para orfeón. Letra del padre G. González, S. J.; música del maestro A. Vives; interpretada por los mismos actores.

Sexto.—"El calesero me despacha", monólogo, por Benito Laborda.

Séptimo. — Despedida con música del himno nacional.

Toda la dirección del acto corre a cargo de la culta señorita María García de Alonso.

LAREDO

El nuevo Párroco.

Ha tomado posesión de nuestro templo parroquial el virtuoso sacerdote don Rafael Pico, cargo que le ha conferido el ilustrísimo prelado de la diócesis, con el fin de proporcionar un poco de descanso al que tantos años ha sido

M.E.C.D. 2017

nuestro párroco, don Manuel Castillo, tan respetado y querido por el pueblo laredano.

El nuevo párroco es un sacerdote joven, culto y entusiasta, que hasta ahora ha sido capellán de las Hijas de la Caridad de Polanco. De su actividad y entusiasmos podemos esperar grandes cosas.

Que sea bien venido nuestro nuevo párroco.

RAMALES

Rumor.

Se ha propagado estos días el rumor de que pronto se hallará este pueblo en posesión de las tan ansiadas Escuelas Graduadas.

Este rumor, de fuente ignorada, como otros similares, y que acerca del mismo tema han circulado durante mucho tiempo, ha cuajado en el vecindario con un interés que creemos sea la más exacta expresión de su necesidad.

Planteado este problema repetidas veces en nuestro Municipio, su resolución ha sido siempre aplazada ante otros asuntos que según los dirigentes habrán tenido más importancia, pero que al pueblo no le han traído mayores beneficios; así que, señores del Municipio, creo es llegada la hora de resolver el asunto de la enseñanza en esta villa, en la que desgraciadaente deja mucho que desear.

LA HABANERA

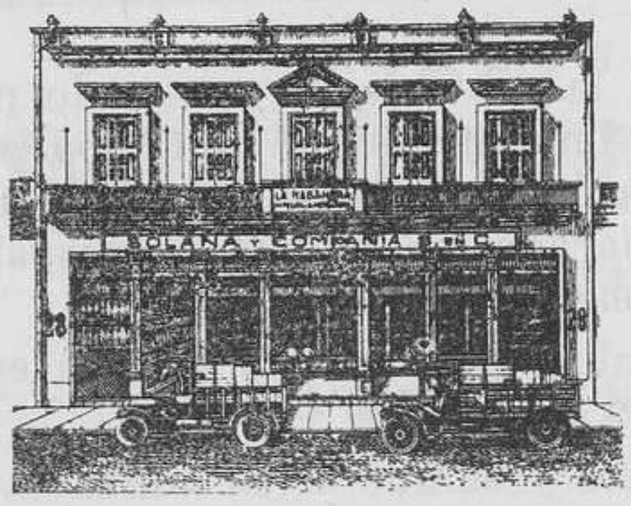

SOLANA Y Cía., S. en C.

Casa Importadora de Papel, Libros y Efectos de Escritorio.

Talleres de Imprenta, Encuadernación y Rayados.

Mercaderes No. 28. **Teléfono A-6196**

Apartado 1055. **cable "Analos".**

HABANA

HINOJEDO

La fiesta de hoy.

Nuestro virtuoso párroco, don José Bolado, que tantísimo celo despliega por la gloria de Dios organizando cultos piadosos en la capilla que nos sirve de templo parroquial, ha dispuesto un solemne triduo en honor del glorioso patriarca San José. En estos días anteriores la capilla se ha visto totalmente llena de público. Ayer, sábado, hubo un gran número de confesiones, y hoy, domingo, será la comunión general en la misa de las ocho.

La misa solemne tendrá lugar a las diez y media. De los sermones se halla encargado el notable orador don Federico Rasilla, catedrático del Seminario de Corbán.

VALLE DE SOBA

Cañedo. **Muerte sentida.**

En el cementerio parroquial del pueblo de Cañedo de Soba, en la tarde del domingo, se dió sepultura al cadáver de doña Feliciana Gutiérrez Gómez fallecida el día 14, a la una de la tarde, a la edad de 82 años, después de recibir los Santos Sacramentos y la bendición de Su Santidad. Era la finada modelo de madres cristianas, y sus relevantes prendas de caridad cristiana y amor al prójimo la granjearon el aprecio de todos, siendo su muerte muy sentida en todo el valle. En majestuoso féretro fué conducido su cadáver por su familiares desde la casa mortuoria al pórtico parroquial, y cantados los oficios divinos, el cortejo fúnebre, seguido de numerosísimo público, se dirigió al camposanto, donde recibió cristiana sepultura nuestra apreciada doña Feliciana. Descanse en paz.

A su atribulado esposo don Claudio Gutiérrez Bringas; sus hijos, don Vicente, don Pedro, don Elías, particular amigo nuestro, y doña Mercedes Gutiérrez y Gutiérrez; hijos políticos, doña Pilar Zorrilla, don Evaristo Arnáiz, doña Isabel Acosta y doña María Manuela Fernández Lavín y demás familiares, enviamos nuestro más sentido pésame por la pérdida tan irreparable y suplicamos a los lectores de LA MONTAÑA, una oración por el eterno descanso del alma de la finada.

SOLARES

Espectáculos.

Continúan celebrándose con éxito principalmente artístico los programas cinematográficos de nuestro Casino, y nos anuncian para el jueves y domingo próximos importantes películas de alta calidad y modernismo.

M.E.C.D. 2017

COLINDRES

Notas domingueras.

Pocas noticias que merezcan publicidad las ocurridas en nuestra villa.

Un poco de extrañeza en el vecindario al leer noticias de recogidas de armas en este pueblo, cosa que no ha ocurrido aquí sino en Carasa.

El astro sol volvió a lucir en el día del domingo, y por eso la gente se lanzó al paseo de los parques y alamedas; trasladándose al atardecer al baile de la alameda, en donde abundaron mucho las chicas y hubo animación.

La alegría entre la familia deportiva se desbordó al conocerse la noticia del resultado favorable al Racing Club. A costa del partido, hubo copa y puro por la tarde y por la noche jolgorio y alegría.

* * *

En el Gran Cinema "Marcer" se pasó por la pantalla "Lo que manda la muerte", hablada en español.

* * *

En nuestra casa-venta se cotizaron algunas cantidades de chicharro a bastante buen precio.

Todas éstas fueron las novedades del domingo.

Necrológica.

Después de penosa enfermedad ha dejado de existir en nuestra villa la virtuosa señora doña Belén Salas, viuda de Solar.

Descanse en paz la finada y reciba su apenada familia nuestro más sentido pésame.

Balances municipales.

Hace unos días hemos visto por las calles de nuestra villa unos balances que al igual que hizo la Comisión gestora saliente, ha hecho ahora la Comisión gestora entrante.

OREJO

De sociedad.

Ha salido para Bilbao nuestro estimado convecino don Jesús Entrecanales, en compañía de su distinguida familia.

* * *

Regresó a Reinosa, después de haber pasado en este pueblo una temporada en casa de los señores de Lavín, la distinguida señora doña María Martínez y su simpática nena Angelines.

El concurso de Flor.

El anunciado concurso de flor que se está organizando en el establecimiento de don José Artabe ha sido aplazado con el fin de hacer un mejor acoplamiento entre las partidas inscritas y otras que desean tomar parte en este concurso. Así, pues, se avisa que dará comienzo el próximo sábado y que los premios a disputar son tres: 50, 25 y 12 pesetas para las tres primeras partidas gananciosas.

AMPUERO

Destitución del Ayuntamiento.

Por orden del excelentísimo señor gobernador civil de la provincia, en la mañana de hoy fué destituído este Ayuntamiento, nombrándose una gestora para reemplazarle. Los señores designados para la misma son los siguientes:

Presidente, don Félix López López; vicepresidente, don Gregorio Irusta Boo, y gestores, don Segundo Casamayor Abiega, don Ramón G. Zorrilla, don Julio Quintana, don Dámaso Oret, don Francisco Irureta, don José Pérez y don Luis Colina.

EL MEJOR TABACO HABANO

"LA FLOR DE CANO"

Una vez hecha la destitución y tomado posesión los nuevos administradores municipales de sus cargos, a petición del gestor don Ramón G. Zorrilla se ha declarado el día festivo, disparándose numerosos cohetes y bombas.

Por la tarde habrá pasacalles y música en la plaza.

Nuestros respetos y saludo a las nuevas autoridades.

Una boda.

Ayer unieron sus destinos con el indisoluble lazo del matrimonio en nuestra iglesia parroquial los jóvenes Patricio Ruiz Isa y la señorita Teresa Cuadra Torre, de Bernales y La Bárcena, respectivamente.

Bendijo el sacramento don Julián Escalante y fueron padrinos don Gabino Cuadra García y doña Francisca Cuadra Ruiz.

M.E.C.D. 2017

TRIUNFE USTED!!!

No se tiene éxito en los negocios sino se disfruta de buen humor y gesto risueño.

No puede haber gesto risueño ni buen humor si no hay salud.

No tiene salud quien posea un hígado que no funcione normalmente.

Ningún hígado, en una época de vicisitudes como la que pasa y en un país tropical, funciona normalmente sino se "riega" frecuentemente con la milagrosa

AGUA CESTONA

PROBARLA, ES **VER EL CIELO ABIERTO**

De Venta en todas las Boticas.

AGENTES PARA CUBA:

GOMEZ Y HNO.

Locería "LA REPUBLICA"

GALIANO FRENTE A BARCELONA

CASA TRIAS

FLORES FINAS

DIGALO

CON FLORES

TELEFONOS:

F-4338—F-2514

F-2824—F-4341

CALLE 12 ENTRE 21 Y 23

VEDADO.

JARDIN

"SANTA TERESA DE JESUS"

DE MANUEL ALVAREZ

FLORES FINAS

CORONAS, RAMOS Y BOUQUETS

ESPECIALIDAD EN FLORES DE

TALLO LARGO Y ADORNOS DE

SALON.

CALZADA DE ARROYO APOLO 2 Y 4,

Terrenos de la Casa de Salud del "Centro Castellano".

TELEFONO I-4154.

SINTONICE HORA RADIO-ARTISTICA

"VILLA DE LAS LOMAS"

PROPAGANDAS "BLANCO - OVIDE"

MARTES, JUEVES Y SABADO DE 4 A 5 P. M.

Y LOS DOMINGOS DE 10 A 11 A. M.

RADIO EMISORA CMCX

"LA VOZ DE LA VILLA"

865 KCLOS.

ESCUELAS PIAS

GUANABACOA

M.E.C.D. 2017

Había numerosísimos invitados, que fueron obsequiados con un banquete en casa de la novia, después de la ceremonia nupcial, efectuada a las once y media de la mañana.

La feliz pareja, a quien deseamos venturosa y dilatada luna de miel, salió a efectuar el acostumbrado viaje.

Sociedad.

Se hallan pasando unos días en la villa don Joaquín Cuadra y su bondadosa esposa, doña Rosario Ruiz.

* * *

También hemos tenido el gusto de saludar en ésta a doña María García de García.

* * *

Salió para Lanestosa la bella señorita Pilar García Eguía.

* * *

Regresó de Santander, donde pasó una temporadita, la bella señorita Teresa Rodríguez.

VALLE DE CABUERNIGA

Epidemia de sarampión.

Se ha presentado en este Valle el sarampión con carácter benigno, afortunadamente, habiendo sido suspendidas las clases en las escuelas nacionales y colegios particulares por consejo del culto inspector de Sanidad municipal, habiendo salido para sus pueblos algunos maestros con tal motivo.

El lunes tomó posesión y empezó a dar clase la maestra nombrada para la escuela mixta del pueblo de Sopeña, doña Concepción Arredondo García.

Registros domiciliarios.

Por el delegado gubernativo de Orden Público, nombrado la pasada semana para este término municipal, se han llevado a cabo varios registros en domicilios de honorables personas de gran solvencia moral y material, habiendo sido uno de ellos en la casa del señor alcalde de este Ayuntamiento, resultando infructuosos los registros efectuados, a pesar de haberlos hecho con toda minuciosidad por una pareja de la Guardia Civil del puesto de Cabezón, que, a requerimientos del delegado, le acompañaba.

Los que viajan.

Estuvieron en ésta el pasado domingo los señores Castanedo, Zorrilla y el joven señor Camino, a quienes tuvimos el gusto de saludar.

* * *

También saludamos al virtuoso sacerdote don Leopoldo González, coadjutor de la parroquia del Cristo, de la capilla, quien pasó unas horas con su sobrino, el ilustrado farmacéutico titular de este Valle.

RUENTE

Una boda.

El pasado sábado se celebró en el pintoresco pueblo de Ruente el matromonial enlace de la simpática señorita Elvira Molleda Terán con el joven Agustín Sánchez Conde, los dos de laboriosas familias de este pueblo.

Bendijo la unión y dijo la misa de velaciones el virtuoso párroco don Manuel Bayas, actuando de padrinos el prestigioso indutsrial don Agustín García Terán y la bondadosa señora doña Virginia Terán.

SEDERIA, QUINÇALLA
Y NOVEDADES
PRECIOSIDADES EN OBJETOS DE ARTE

GALIANO 100 TELEFONO M-3466
Entre San José y Barcelona. HABANA

Obsequie a sus familiares con
una copa del delicioso
y exquisito vino:
Marqués de Muller
Tome en sus comidas
VINO BLANCO, SELECTO
TINTO CLARETE

de la reputada marca
Marqués de Muller
y tomará lo mejor.
Sabor exquisito, gran calidad y le ayudará
a hacer la digestión.
REPRESENTANTES EN CUBA:
INCERA HERMANOS
S. Miguel 194. Telf. U-4077. La Habana

M.E.C.D. 2017

Terminada la ceremonia religiosa, los novios y numerosos convidados se trasladaron al establecimiento de don Heliodoro Rebanal, donde fueron espléndidamente obsequiados con un suculento banquete, saliendo los novios para la capital, para hacer el correspondiente viaje de novios.

VALLE DE CAYON

Lloreda. **Paroquial.**

Se celebró la primera misa, a las ocho de la mañana en la capilla de Santa Lucía, por nuestro ecónomo. Dado las delicias de un día primaveral, pudimos apreciar la gran afluencia de público, aunque a esta misa siempre concurre gran número de feligreses. La misa mayor se dijo a las nueve y media con un lleno de fieles, pronunciando, como de costumbre, una elocuente plática.

Han sido terminadas las grandes reformas que se han venido haciendo en nuestra iglesia parroquial, pudiendo admirar los decorados hechos con exquisito gusto por expertos maestros.

Para ello no se ha escatimado ningún sacrificio, respondiendo los nobles corazones con generosidad.

Hay que destacar la gran actividad y entusiasmo desplegados por nuestro diligente párroco, D. Segundo Toyos Galarza, a quien felicitamos.

De sociedad.

En la tarde del sábado salió para la ciudad de Santander la distinguida señora doña Trinidad Canón de Rojas, profesora en dibujo, pintura, música y pirograbado.

Antes de partir nos obsequió con un selecto repertorio de su profesorado, a piano y cántico, que resultó la admiración de cuantos la escucharon. El acto tuvo lugar en el chalet de los señores de Pila, recibiendo la artista una enorme salva de aplausos. Entre los asistentes se encontraban los siguientes:

Señora viuda de Lara, doña Eugenia Gómez, doña María Gómez Rapado; señoritas, Juanita Haya, maestra nacional; Lucrecia Gómez Rapado, Milagrín Lara, Mariuca Haya, Rosalía Pila y Lucía Gómez.

"EL POTRO CRIOLLO"

DE MIGUEL CASTILLO

Almacén de Talabartería y efectos de Zapatería. Extenso surtido, buena mercancía y bajos precios.

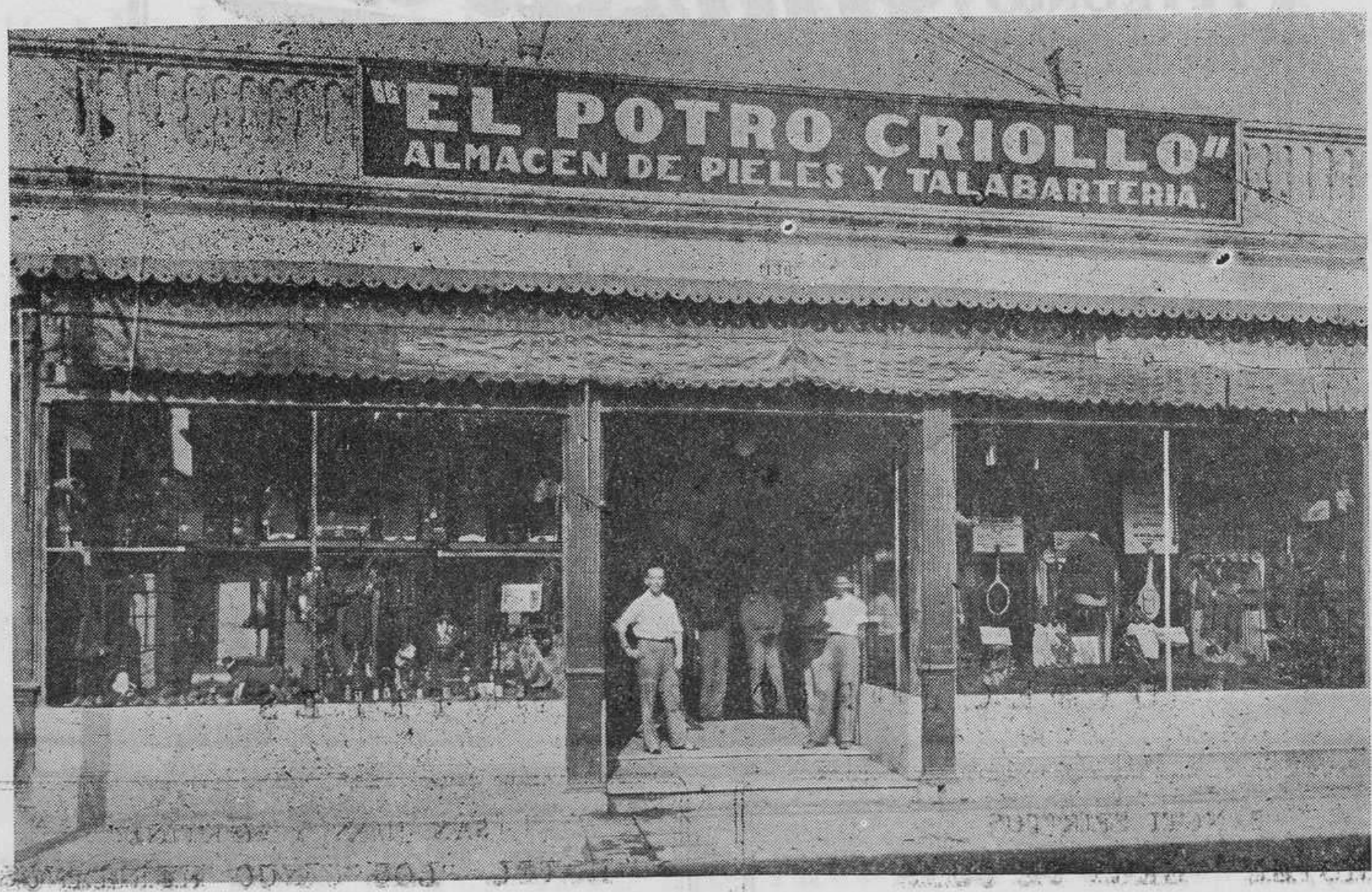

REPUBLICA 136, CAMAGÜEY

Visite esta nueva casa, única por su importancia, en esa ciudad.

M.E.C.D. 2017

ABOGADOS

DR. JULIAN DE SOLORZANO
Edificio Banco Nova Scotia 221. Telf. A-6961.

BUFETE DEL
LCDO. LORENZO D. RECI
Habana No. 43. Telf. A-2364

NOTARIA Y BUFETE
GARCIA - RIVERA Y MANTECON
Edificio Calle, 4º Piso. Teléfono M-2603.

RIVA - BETANCOURT
BUFETE Y NOTARIA
Aguiar No. 45. Teléf. M-7111, Habana.

LCDO. JOSE LOPEZ PEREZ
ABOGADO Y NOTARIO
Rayo No. 2. Telf. M-1694.

DR. OCTAVIO CUBILLAS SUAREZ
Santa Irene 39, Jesús del Monte.

ARQUITECTOS

SR. FRANCISCO SALAYA
Reina No. 125. Telf. A-1409.

SR. FRANCISCO VALLICIERGO
Belascoain 22, altos. Teléfono A-0616.

SR. BASILIO REAL ALEMAN
Cerro No. 839.

DIRECTORIO DE HOTELES

SANCTI SPIRITUS
HOTEL "PERLA DE CUBA"
— DE —
JOSE GUTIERREZ
Apartado Núm. 32. Teléfono Local No. 45.

SAN JUAN Y MARTINEZ
HOTEL "LOS CINCO HERMANOS"
— DE —
AGAPITO RUIZ SAINZ
RIVERA Núm. 6.

M.E.C.D. 2017

Gran Tostadero de Café

TELEFONO
X.0-1507

APARTADO
No. 35

Av. DE LA INDEPENDENCIA 174 AL 180.

CABLE Y TELEGRAFO: "TRUEBA"

TRUEBA, HNO. Y CIA.
GUANABACOA

COLEGIO CHAMPAGNAT

INCORPORADO AL INSTITUTO DE SEGUNDA ENSEÑANZA

DIRIGIDO POR: HERMANOS MARISTAS

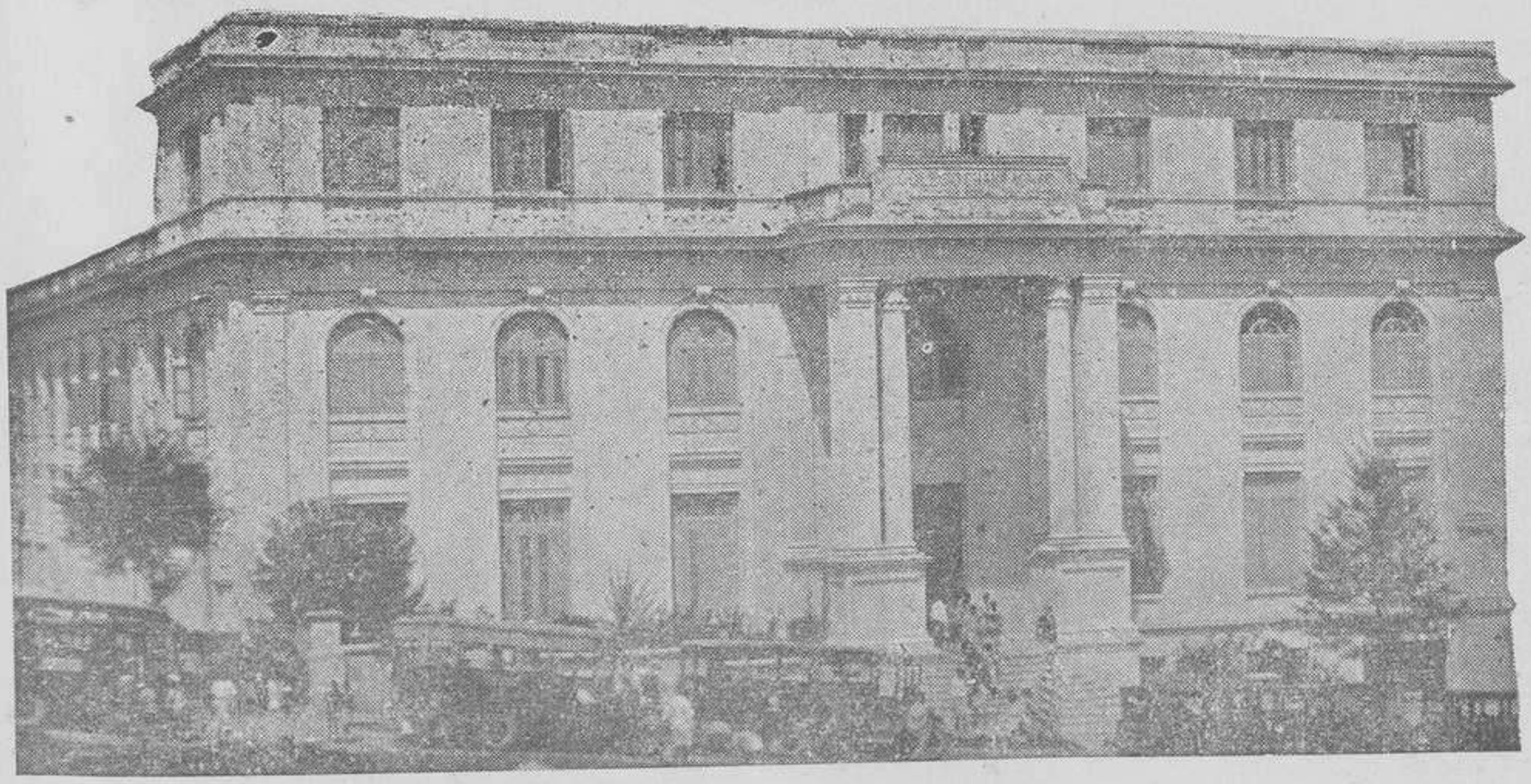

Bachillerato,
Comercio,
Preparatoria,
Primaria
y
Kindergarten.

SE ADMITEN MEDIO PUPILOS Y EXTERNOS.

San Mariano y J. A. Saco. - Teléfono I-2511. - Víbora, Habana.

M.E.C.D. 2017

EN LA PLAYA

Despues del baño, baile ó ejercicio, un sandwich y media TROPICAL, es el alimento ideal por lo sano, nutritivo y por lo pronto que se digiere

CERVECERIA
LA TROPICAL

DURANTE TODO EL AÑO 1936

USTED PUEDE
ESCUCHAR LA ESTACION

E. A. Q.

MADRID, ESPAÑA
DE 5½ A 7 P. M.
CON UN MODERNO RADIO
"CEREBRO MAGICO"

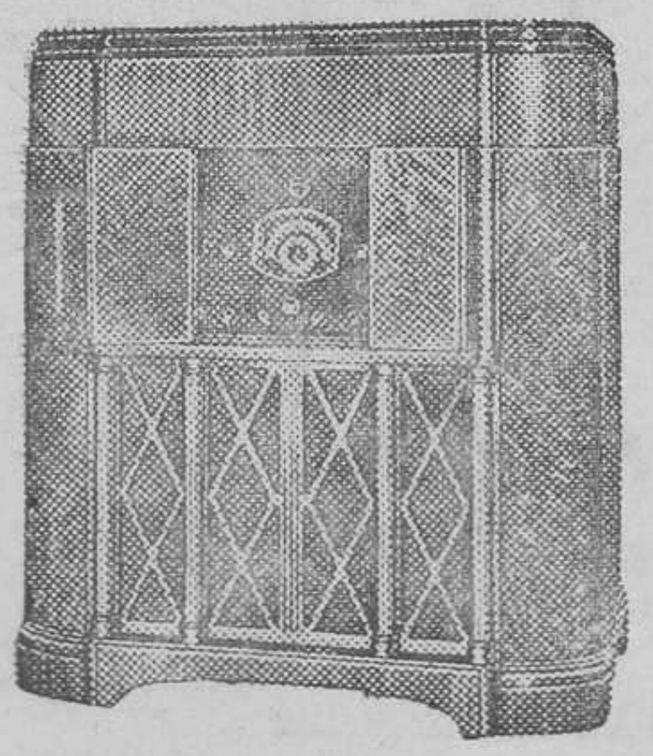

RCA-VICTOR

VIUDA DE HUMARA Y LASTRA, S. EN C.

RICLA (MURALLA) 83 Y 85
TELEFONOS A-3498 Y M-9093

M.E.C.D. 2017

Editores, Barreda, Lloredo y Cía., Muralla 24.—Habana.