REDACCIÓN
Y ADMINISTRACIÓN
Sta. Clara, 12, pral. y bajo

NÚMERO SUELTO: 5 CÉNTIMOS
ATRASADO: 25 CÉNTIMOS

LA ATALAYA
DIARIO DE LA MAÑANA

TALLERES
DE ESTE PERIÓDICO
Santa Clara, 12, entr.

Franqueo concertado

AÑO XIV.—NÚMERO 5.431 | SANTANDER.—Sábado 8 de diciembre de 1906 | Teléfono 139.—Apartado núm. 12

✝

D. FRANCISCO HERRERO MIER

FALLECIÓ AYER

A LOS 26 AÑOS DE EDAD

D. E. P.

Sus desconsolados padres, Francisco y Dolores; sus hermanos, Concha, Luz, Carmen, Enrique y Alberto; su hermano político, Hermenegildo García; sus tíos, tías, primos y demás parientes

RUEGAN á sus amigos encomienden á Dios su alma y asistan á la conducción del cadáver hoy, 8 de diciembre, á las doce del día, desde la casa mortuoria, barrio de San Martín (hotel de Dóriga), hasta el sitio de costumbre, favor á que quedarán reconocidos.

Santander 8 de diciembre de 1906.

✝

LA SEÑORA

Doña María de Cortines y Célis

VIUDA DE A. DE CÉLIS

ha fallecido el 3 del corriente en Lamasón

Después de recibir los Santos Sacramentos y la Bendición Apostólica

R. I. P. A.

Sus hijos, don Baldomero, don Higinio y don Octaviano; hijas políticas, doña Lea García, doña Amparo Illera y doña Elisa Olazábal; nietos, sobrinos y demás parientes

RUEGAN á sus amigos la encomienden á Dios y asistan á los funerales que por el eterno descanso de su alma se celebrarán en la iglesia parroquial de Santa María, de Lamasón, el día 11 del actual, á las diez, por cuyo favor vivirán agradecidos.

Lamasón, 7 diciembre, 1906.

NO SE REPARTEN ESQUELAS.

Los Rvdmos. Prelados de Santander, Burgos, Palencia y Ciudad-Rodrigo han concedido 50 días de indulgencia á sus diocesanos, por cualquiera obra de piedad ó beneficencia que practicaren en favor del alma de la finada.

✝

EL SEÑOR

D. FRANCISCO SARO Y COLSA

FALLECIÓ EL 1.º DE LOS CORRIENTES

R. I. P.

Su desconsolada viuda, hijos, hijos políticos, nietos, hermanos y sobrinos

RUEGAN á sus amigos se sirvan encomendarle á Dios y asistan á los funerales que por el eterno descanso de su alma han de celebrarse en la iglesia de San Pedro, en el pueblo de Sobarzo, el lunes, 10 del actual, á las diez de su mañana, favores por los que les quedarán eternamente reconocidos.

Sobarzo 8 de diciembre de 1906.

El Excmo. é Ilmo. Sr. Obispo de la diócesis se ha dignado conceder 50 días de indulgencia por cada oración, rosario ó cualquier otra obra de piedad ó beneficencia que se practique en favor del finado.

SANTORAL

Día 8.—Sábado.—La Purísima Concepción de Nuestra Señora, patrona de España, San Eutiquiano y San Macario.

ADMINISTRADOR DE FINCAS

Se ofrece uno con garantía y buenas referencias.

En la Administración de este periódico informarán.

J. Marañón Martínez

Especialista de las enfermedades de la mujer

Consulta de esta especialidad y de cirujía en general.

Horas de consulta: De once á una.

Alavesa Primera números 10 y 12

AL COMERCIO

Ponemos en su conocimiento que con fecha 6 del corriente, hemos retirado el poder general que, teníamos conferido, á don José Mateu y Pómes, quien ha dejado de pertenecer á esta casa, y de cuyos servicios, durante su permanencia en la misma, quedamos altamente satisfechos.

Santander 8 diciembre de 1906.—*Juan Corral y Comp.ª (S. en C.).*

LA FIESTA DE HOY

Llegó por fin el suspirado instante. La criatura feliz, objeto de las esperanzas de tantos siglos, es concebida en el seno de Ana, esposa de Joaquín, y prevenida en el primer momento de su concepción por la gracia divina; es librada, por los futuros merecimientos de Aquel que había de hacerse hombre en sus entrañas, del contagio que inficiona en su origen toda la especie humana. Esta mujer exenta de toda mancha va á ser la nueva Eva en esa reconstrucción del humano linaje que ha de verificarse; ella será la purísima levadura para la nueva generación espiritual de los hijos de Dios, que tendrá su principio en Cristo y su continuación en tantos y tantos que participarán de la gracia de su redención.

España, por una tradición que data de los primeros siglos del cristianismo, ha honrado con culto muy especial á María en el misterio de la concepción sin mancilla. En siglos más recientes los soberanos de la casa de Austria y de Borbón se han esmerado á porfía en avivar en sus vasallos la creencia en esta verdad mucho antes que la Iglesia lo propusiese como dogma incuestionable de la fe cristiana. Testimonio de la acendrada religiosidad de nuestros Monarcas, es el haberla elegido como especial Patrona de sus Estados, por lo cual la saludan tres veces al día en el de hoy los cañones de nuestras fortalezas; acto de fe de la Nación entera que proclama á María por su Patrona á la faz de todas las naciones. Nunca ha sonado para nosotros más halagüeño el cañón español que al amanecer de este hermoso día; nunca ha parecido mejor nuestra gloriosa bandera que en el de hoy, cuando, izada en lo más alto de nuestros baluartes, atestigua que aún queda en nuestra patria algo de aquel españolismo de los antiguos tiempos que nos hizo grandes y poderosos en todo el mundo.

S.

Á NUESTRA SEÑORA

en el misterio de su limpia Concepción

Paloma celestial, en cuyo nido,
envuelto en pobres paños cupo al hielo
aquel Sol que midió, sin ser medido,
la tierra, el mar, el aire, el fuego, el cielo:
Raquel hermosa del Josef vendido,
Ester discreta, cuyo santo celo
de la opresión de Aman rompió los daños,
criada antes que el mundo inmensos años.

Coluna de divina fortaleza
que la fe de Abraham atrás dejastes,
y á vuestro *sí* de su mayor grandeza
de Dios al Unigénito humillastes:
Virgen que la mortal naturaleza
sobre los nueve Coros ensalzastes,
á pesar de Luzbel, que no quería
rendir su frente á vuestros piés, María.

Si entiende sólo Dios vuestra excelencia,
y no mortal ni angélica criatura,
y nuestra fe de Dios os diferencia,
con cierta ciencia de que sois su hechura,
¿á dónde habrá para alabaros ciencia,
Puerta de Ezequiel intacta y pura?
Alábeos Dios, que os hizo; que Dios sabe,
como quien cupo en Vos, lo que en Vos cabe.

LOPE DE VEGA.

TODA PURA

¡Así nació!—
Mancillado
por el aliento del mal
el árbol de la existencia,
miróle Dios con piedad
y se vieron de su tronco
sanas delicias brotar
entonces, que enaltecieran
el cielo que ofrecen ya:
mujer que á la primitiva
suplió de manera tal
que muestra el único enlace
de Dios con la humanidad,
y un hijo de esa mujer,
hijo de Dios además,
por cuyos méritos sólo
nos tienen que perdonar.
Flor de la que se formara
fruto de tal calidad,
por éste, desde su origen,
debió librarse del mal,
pues como invisible mancha
que en el germen mismo va
y que después vuelo toma
y es el principio letal,
en aquella flor sublime
apoyo viera Satán
si no fuese concebida
sin pecado original.
¡Cómo ha de traer pecado
la que le viene á ahuyentar
quebrantando la cabeza
de la serpiente infernal!
Purísima la desea
el que, por su voluntad,
de las sombras de la nada
la luz consiguió formar,
y si el fuego vil materia
convierte en límpio cristal,
el fuego de amor divino
¿qué es lo que hacer no podrá?
Todo un Dios es el amante
que en el mundo terrenal
la designa por esposa:
¡oh soberana beldad!
Formada en gracia tuviste
que ser para tal galán,
en tí la Belleza suma
realizaba su ideal!
. . . . . .
Así nació: ¡toda pura!
Así diciéndolo están
los que á la luz de sus ojos
leen en la eternidad;
doctores, mártires, santos;...
la inspiración celestial
que con liras y pinceles
pudo subir hasta allá;
el Angel que á la escogida
de Dios vino á visitar.
Voz infalible lo dice,
voz infalible, además,
y un acento que sentimos
dentro del alma vibrar
los que en el valle de lágrimas
la rogamos con afán.
. . . . . .
¡Todo, sí, Virgen purísima,
todo proclamando está
que concebida tú fuiste
sin pecado original!

ANTONIO GARCÍA DE QUEVEDO.

Santander 6 de diciembre de 1906.

Ecos de sociedad

Hoy, festividad de la Inmaculada Concepción, celebran su fiesta onomástica, entre otras, las señoras viudas de Arredondo, de Gutiérrez Cueto, de Vez y de Ruiz (Concha Cuesta).

Señoras de Espina de Serna, de Ferrer, de Ruano (don Adolfo), de Sierra (don Emilio), de Martínez Conde (don Antonio), marquesa de Santa María de Silvela, de Cosío (don Rafael) y de Abarca (don Luis).

Señoritas de López Peredo, Escajadillo, Ortiz, Gómez, Serna, Pérez Gutiérrez, García, Quintanilla, Alonso, Gómez Ruiz, Ventavez, Pombo, Sanchez y Martínez Peñalver.

A todas ellas deseamos muchas felicidades.

NOTA DEL DÍA

Otra vez se empezará primero, que ahora no ha podido ser antes.

No hizo más que presentarse en el Congreso el nuevo Gobierno cuando surgió un disidente en la mayoría. Verdad que era un disidente de la víspera, porque aludimos al señor Cobián, que se había negado á formar parte del Gabinete si no le prometía el señor marqués de la Vega de Armijo que no volvería á acordarse del proyecto de ley de Asociaciones.

Pero, ¿qué importa un disidente?, dirán los amigos, que ahora puede que lleguen á media docena, del actual, y en buena hora lo digamos, presidente del Congreso que, como los cómicos, hace que se va y vuelve.

En realidad no importa mucho, pero todo el mundo sabe lo que es saltarse un punto en un calcetín; apenas se nota el agujero, pero tras de aquel se salta otro punto y después otro y así, rápida y sucesivamente, hasta que el calcetín queda hecho trizas.

¿No sucederá lo mismo con la mayoría del partido liberal, que ya tiene algún parecido con los calcetines en volverse facilmente del revés, como se vió cuando se puso á votación la ley de jurisdicciones?

Por de pronto cuando el señor Cobián manifestó lo que le parecía el proyecto de ley de Asociaciones, el señor García Prieto no se ocultó para aplaudirle. Otro punto que está para saltar.

Y el señor García Prieto, que fué ministro con el general López Domínguez, y que no ha querido volver á serlo con el marqués de la Vega de Armijo, es yerno del señor Montero Ríos, y ¡hay que verlo todo! como decía Taboada, mucho más con la declaración que se hizo pública del señor Montero Ríos de que le parecía tan mal la ley de Asociaciones, tal como la han dejado los señores de la Comisión, inspirados por quien todos sabemos, que si llegaba al Senado, dejaría él de ser presidente.

Además, el señor Moret también es disidente de la víspera, como el señor Cobián. Más claramente no ha podido decir que está en desacuerdo con el proyecto famoso, que tanta guerra da, sabiendo todos que no ha de aprobarse. Como que por ser claro le han llamado traidor y vendido á la reacción los mismos, exactamente los mismos, que, cuando cayó hace seis meses, poco menos que se mesaban los cabellos y decían á grito herido que con él se iban las esperanzas de los liberales y que eran los conservadores los que le arrojaban del poder para que no planteara su programa radical y nos europeizara de un golpe.

Conque vean los lectores si van saliendo puntos que amenazan soltarse.

De suerte que hay calcetín para poco tiempo.

Cuestión de días.

T.

Panorama

A la hora en que empiezo mi tarea
no hay quien ministro de Marina sea.

El general Auñón, torciendo el gesto.
ha rechazado semejante puesto.

Dice que se halla bien en Cartagena
sin ir de la política á la arena;

que sin él hasta ahora se han pasado
y se pueden pasar (por de contado);

que como el Gabinete no es durable
nada podría hacer serio y estable

y que para cobrar pocos parneses,
porque esto no se aguanta ni dos meses,

no merece la pena
de dejar por ahora Cartagena,

(esta última razón no la da Auñón,
pero también sería una razón.)

El caso es que hasta ahora no hay combina
para llenar el hueco de Marina

y que Armijo va y viene
sin hallar un adicto que *le llene*.

Lo mejor es, pagando precios módicos,
que anuncie la vacante en los periódicos,

diciendo: «Hay disponible una cartera:
¡que venga el ciudadano que la quiera!»

Telegrafían de Nueva York que el famoso ingeniero yanqui Holland ha inventado un submarino que en vez de destruir los buques de guerra, se limitará á inutilizarlos, sin causar la muerte á nadie.

Es digno de aplauso ese invento, que tiende á humanizar en lo posible la guerra.

Pero debe completarse con la aplicación de otras medidas semejantes.

Es necesario que inmediatamente
acuerden los Estados
emplear en la guerra solamente
navíos embolados!

Leo:

«Se dice que el exministro señor Dávila está redactando un folleto para comparar su primitivo proyecto de asociaciones con el dictamen de la comisión del Congreso, y haciendo consideraciones sobre lo legislado en el extranjero y el régimen en que vivimos en España en materia de asociaciones religiosas.»

Nada, que don Bernabé ha tomado afición al radicalismo y no ceja en sus furores antimonásticos.

¡Parece mentira que sea canónigo honorario de la Catedral de Málaga!

Pero tal vez por eso mismo se muestre anticlerical y enemigo de «la influencia de Roma».

Le parecerá que eso de no haber pasado de canónigo honorario es una postergación irritante.

Lo que dirá él:

—Si estas cosas fueran de la exclusiva competencia del poder civil, ya sería yo lo menos obispo de Burgo de Osma!

Un profeta de la India,
que goza de autoridad
y ha acertado en otras muchas
predicciones que ha hecho ya,
afirma ahora que el año
venidero ha de dejar
un recuerdo memorable
á toda la humanidad,
pues preside su destino
Saturno, el astro fatal,
que en eso de presidir
es una calamidad,
como ciertos presidentes
de toros, que ocasión dan
á que el público les llame
todo lo que hay que llamar.
Según el profeta indio
tres cataclismos habrá,
aunque de ellos no precisa
ni la fecha ni el lugar;
los hombres buenos y honrados
perseguidos se verán
y vivirán los granujas
en plena prosperidad.
Atrasado de noticias
debe ese señor de andar,
pues aquí, por las señales,
Saturno preside ya!

AMADIS.

De Torrelavega

EL PUENTE DE TORRES

Otra manifestación.—Cierre de tiendas.—Sesión extraordinaria.—Dimisión del Ayuntamiento.

Hoy, á las once de la mañana, se ha celebrado en esta ciudad una imponente manifestación de protesta contra el abandono intolerable en que el Estado tiene el asunto del puente de Torres. En la manifestación figuraban vecinos de todos los pueblos comarcanos, obreros de fábricas y minas, labradores, propietarios, industriales y comerciantes.

Todas las tiendas estaban cerradas, paralizadas todas las obras y en suspenso todo el tráfico.

Después de recorrer las principales calles de la ciudad la manifestación se dirigió al Ayuntamiento, donde subió una comisión designada al efecto, siendo recibida por el alcalde, señor Ceruti.

En nombre de los manifestantes habló el joven abogado don Román G. Herrero y algunos otros también, exponiendo la urgencia de adoptar resoluciones radicales, como protesta contra el abandono del Estado, dimitiendo todo el Ayuntamiento si en un plazo brevísimo no se construye un puente provisional, para paso de carros cargados, que una á los pueblos de Torrelavega y Torres y también que se reanuden las obras del puente definitivo.

Se habló también de otras resoluciones y por último y, en virtud de las manifestaciones de la comisión, el señor Ceruti convocó al Ayuntamiento para celebrar sesión extraordinaria.

Mientras la Comisión conferenciaba con el alcalde, numerosos grupos asaltaron la casa consistorial sin que pudieran impedirlo los guardias, mostrandose los ánimos muy excitados hasta que persuadidos por el señor alcalde de que el Ayuntamiento respondería en su actitud á lo que las circunstancias demandaban, se retiraron pacíficamente.

Por la tarde se reunió el Ayuntamiento con asistencia de todos los concejales y público numerosísimo.

Manifestado por el alcalde el objeto de la reunión hizo uso de la palabra el distinguido abogado y concejal señor Saro, quien se manifestó partidario de proceder con energía, mereciendo sus palabras grandes aplausos.

En igual sentido hablaron los señores Rodríguez Piró, Alcalde, Herrero, Velarde, Blanco, Herrero Próigas y García y por unanimidad se acordó dimitir entregando todos sus renuncias al señor alcalde, quien con la suya las entregará al ministro, caso de que las pretensiones de Torrelavega no sean atendidas con la debida urgencia.

Terminada la sesión una comisión compuesta de más de veinte personas, presidida por el señor Ceruti, se dirigió á Santander con objeto de visitar al gobernador y al ingeniero jefe de Obras Públicas para que el lunes mismo den comienzo las obras del puente provisional, ofreciendo al contratista el dinero necesario para ello. A esta comisión se unirán los directores de los periódicos de esa capital.

Mañana saldrá para Madrid otra comisión compuesta del señor alcalde, dos concejales y varios particulares, que se encargará de practicar las gestiones necesarias para que el día 1.º de enero, lo más tarde, den comienzo las obras del puente definitivo.

Los ánimos están muy excitados y es de temer que ocurran graves conflictos si este asunto no se resuelve rápidamente.

EL CORRESPONSAL.

Torrelavega 7-12-906.

EN SANTANDER

Llegada de la comisión.—Al Gobierno civil

En el tren de las cuatro y diez minutos de la tarde de la línea del Cantábrico llegó á esta ciudad la comisión á que se refiere nuestro corresponsal.

En la estación esperaban á los comisionados representantes de la prensa local, dirigiéndose todos al Gobierno civil donde fueron recibidos inmediatamente por el gobernador señor Novella.

Ante la primera autoridad de la provincia expuso el señor Ceruti, alcalde de Torrelavega el motivo de la visita.

En breves y sentidas palabras manifestó el barón de Peramola los enormes perjuicios que se irrogan á Torrelavega por la falta del puente de Torres y dió cuenta al gobernador de lo ocurrido en aquella ciudad y del acuerdo del Ayuntamiento.

El abogado señor Herrero, en nombre de los manifestantes, expresó también el disgusto que reina en Torrelavega y pueblos próximos.

El señor Novella contestó á los comisionados diciendo que era un convencido más, pues desde hace tiempo viene gestionando con el mayor interés una favorable solución para los justos deseos del vecindario de Torrelavega.

Añadió que, probablemente, una de las causas que han impedido el que se resolviese tam importante asunto es el cambio de ministros durante los últimos días.

Prometió á los comisionados telegrafiar á los ministros de Fomento y Gobernación dándoles cuenta de lo ocurrido y recomendándoles eficazmente que se dicte alguna medida que ponga término á tan anormal situación.

Se habló después de los ofrecimientos de una Empresa para adelantar el dinero necesario y de la necesidad de que se hagan obras en el puente provisional y se empiecen inmediatamente las del definitivo.

El alcalde enteró al gobernador de que hoy saldrá para Madrid una comisión con las dimisiones de todos los concejales.

Los comisionados salieron muy satisfechos del despacho del señor Novella.

En la jefatura de Obras

Desde el Gobierno civil se dirigieron los comisionados á la jefatura de Obras públicas, donde fueron recibidos por el señor Villanova.

En la entrevista se trató extensamente del asunto, demostrando el ingeniero jefe de Obras públicas sus buenos propósitos para llegar á una solución que armonizase los deseos de todos. A la entrevista asistió el ingeniero señor Pardo, encargado de las obras del puente de Torres.

Después de hablar de los diferentes aspectos de la cuestión y las diversas soluciones que pueden adoptarse, se llegó á un acuerdo que, seguramente, ha de satisfacer los deseos de aquel vecindario.

Para solucionar de momento el asunto se procederá inmediatamente, en la semana próxima, á recomponer el puente provisional. Para ello facilitarán madera á los vecinos y la jefatura se encargará de los trabajos con el crédito que hay disponible, unas 1.700 pesetas, de la reconstrucción de carreteras.

De esta manera se podrá esperar á que estén terminadas las obras del puente definitivo que podrán empezar en 1.º de enero con el próximo presupuesto, pues aunque no se reciba la cantidad hasta mediados de enero, el señor Villanova dispondrá que empiecen antes las obras.

Además telegrafiará el ingeniero jefe al ministro pidiéndole autorización para recibir las 20.000 pesetas que ofrece la Real Compañía Asturiana y de este modo podrían empezarse las obras inmediatamente.

Con esto se dió por terminada la entrevista, retirándose los comisionados complacidísimos del resultado de su gestión.

* * *

Los señores comisionados tuvieron la atención, que agradecemos mucho, de visitarnos en esta redacción.

Dos telegramas

En el Gobierno civil se recibió un expresivo telegrama del alcalde de Torrelavega dando cuenta de la manifestación y de los acuerdos adoptados.

El señor Novella, cumpliendo lo ofrecido á los comisionados, envió á los ministros de Fomento y Gobernación el siguiente telegrama:

«Gobernador á ministros Gobernación y Fomento:

En este momento procedente de Torrelavega he recibido en mi despacho á una numerosa comisión compuesta del Ayuntamiento en pleno de aquella ciudad y de los manifestantes del acto realizado en la mañana de hoy del que ya di cuenta á V. E. Más de seis mil personas concurrieron obligando al Ayuntamiento á presentar su dimisión si no son atendidos por los poderes públicos; se han cerrado los comercios paralizado las industrias todas de la población y reunido en sesión extraordinaria el Ayuntamiento de aquella localidad, acordó la dimisión que los manifestantes pedían á cuyo efecto recibí la visita antes indicada.

Esta misma comisión en vista de que nada definitivo puedo ofrecerles se traslada mañana mismo á Madrid, anunciándome visitarán á V. E. y en el caso de no ser oidas sus quejas recabarán la dimisión de todos sus representantes en Cortes y en la provincia. A esta gestión se han asociado representantes de toda la prensa local.

Réstame solo rogar á V. E. reciba á esta comisión tan pronto como llegue á Madrid, oiga y atienda sus quejas que son justas y razonables en la seguridad de que hay muchos intereses comprometidos y que la solución cuanto más inmediata será más fructífera y más agradecida.»

CULTOS

CATEDRAL.—Misas rezadas á las cinco, luego, frecuentemente, hasta las ocho y media, y á las doce; á las nueve Horas canónicas y misa pontifical con sermón y bendición Papal.

Por la tarde, á las tres, Oficio divino y Rosario.

SANTÍSIMO CRISTO.—Misas rezadas á las siete, ocho y diez; á las ocho y media, la parroquial con plática.

Por la tarde, á las tres, Congregación del Catecismo; á las seis, termina la novena á la Purísima.

CONSOLACION.—Misas á las seis y media, siete y once; á las ocho, la parroquial con explicación del Evangelio.

Por la tarde, á las tres, Congregación del Catecismo. A las cinco y media novena á la Inmaculada Concepción.

SAN FRANCISCO.—De seis á ocho y media, misas cada media hora; á las siete, Comunión general; á las nueve, la parroquial, con plática; á las once y doce, misas.

A las dos de la tarde, rosario de Penitencia de la V. O. T.; á las cinco y media, concluye la novena solemne á la Purísima con sermón que predicará el reverendo padre fray Antonio Castillo, capuchino; y bendición Papal para los hermanos de la V. O. T.

ANUNCIACIÓN.—Misas rezadas, de seis á doce; á las siete, misa de comunión general, con cánticos; á las nueve, misa solemne y reparto de bonos de pan á los feligreses pobres que asistan.

Por la tarde, á las tres, Catecismo para los niños y niñas; á las cinco y media, novena á la Inmaculada Concepción y ejercicio del Inmaculado Corazón de María, con exposición del Santísimo y sermón que predicará don Manuel Pellón.

SANTA LUCÍA.—Misas de seis á nueve, cada media hora; á las siete, comunión general; á las diez, misa solemne; á las once, misa de tropa.

A las cuatro y media termina la solemne novena á María Inmaculada, con sermón que predicará el doctor don Antonio Martínez y Martínez y bendición con el Santísimo, que dará el excelentísimo é ilustrísimo señor Obispo.

SAGRADO CORAZÓN DE JESÚS.—Misas rezadas cada media hora, desde las cinco hasta las ocho y media; á las siete, comunión general; á las ocho, misa de la congregación de la Santísima Trinidad; á las diez y media, misa con acompañamiento de órgano; á las once, exposición solemne de S. D. M., quedando expuesto hasta la terminación de la novena y velando por coros las Hijas de María.

Por la tarde á las dos y media congregación del Catecismo para los niños.

A las seis concluye la novena á la Purísima con sermón á cargo del R. P. Antonio de la Ruá de la Compañía de Jesús, reserva y bendición con el Santísimo dada por el reverendísimo Prelado de esta diócesis.

EN EL CARMELO.—Misas rezadas desde las seis hasta las diez.

Por la tarde á las cinco y media, estación, santo rosario, ejercicio piadoso de la novena de la Purísima, plática doctrinal y cánticos.

SAN MIGUEL.—Misas á las seis, ocho y nueve y media; esta última será cantada.

Por la tarde, á las cuatro y media, rezo del Santo Rosario, ejercicio de la Novena, Sermón, canto del Ave Maris Stella, adoración de la reliquia de la Santísima Virgen y cánticos.

M.E.C.D. 2017

NOTICIAS

Bendición Papal

Nuestro Excmo. Prelado celebrará de Pontifical, Dios mediante, hoy en la Santa Iglesia Catedral, fiesta de la Purísima Concepción de la Inmaculada Virgen María; y, en virtud de las facultades apostólicas que tiene concedidas por la Santa Sede, al fin de la misa dará al pueblo la bendición solemne con indulgencia plenaria y remisión de todos sus pecados.

FRANCISCO SETIÉN
ESPECIALISTA
en enfermedades de la nariz, garganta y oidos. Consulta de 9 á 1.—Blanca, 42, pral

Ayer, en el barrio de San Martín, un perro mordió á un muchacho llamado Manuel García Guerrero, causándole heridas en las dos piernas.

Fué curado en la Casa de Socorro.

Cumpliendo órdenes del gobernador civil, el alcalde de Medio Cudeyo ha ordenado á los patronos panaderos que cumplan la ley del descanso dominical.

En la chimenea número 3, de la calle de Rupalacio, se inició ayer un incendio.

Fué sofocado á los pocos momentos.

Ayer fué denunciado un muchacho llamado Venancio Marañón, que rompió una bombilla de luz eléctrica en el portal de una casa de la calle de Tetuán.

La Junta de Gobierno y Patronato de médicos titulares ha rogado al gobernador civil ordene al Ayuntamiento de esta ciudad que anuncie la provisión de médico titular de Peñacastillo, en forma legal.

Dtor. Corpas Castanedo
Oculista
Consulta de once á una, San Francisco número 13. En Torrelavega, los jueves, de una y media á cuatro, en la fonda de Horga.

La guardia civil del puesto de Cayón ha detenido en las minas de Cabárceno á un sugeto llamado Vicente Gago, que se hallaba reclamado por el Juzgado de Villalón (Valladolid).

En las oficinas de la guardia municipal se desea la presentación de doña Rosa Allares Osorio, para entregarla documentos que la interesan.

Romaneo

Para la capital.—Reses mayores, 23; menores, 22; con peso de 4.528 kilos.

Cerdos, 8; con peso de 699 kilos.

Corderos, 14.

Para el extrarradio.—Reses mayores, 2; menores, 0; con peso de 343 kilos

Cerdos, 3; con peso de 195 kilos.

Corderos, 3.

Tose el que quiere, pues no hay TOS que resista 24 horas á los **Discoides pectorales Roselló.** Caja 2 reales, frasco 6.

Deposito en Santander, Droguería de Perez del Molino y C.ª v

MANUEL PEDRERA
Médico especialista
en garganta, nariz y oidos
CONSULTA DE NUEVE Á UNA
Búrgos, 5, 2.º izqda.
al lado de La Auxiliaca

Progrograma de las piezas que ejecutará hoy la Banda municipal, de 11 á 1 en el Boulevard.

Paso-doble, Honor á Galicia.—Ruiz Escobés.

Polka, Juan Tenorio.—E. Almeller.

Mazurka, Despierretts.—A. Fouguet.

Sinfonía, Raimond.—A. Thomas.

Serenata andaluza.—R. Roig.

Valses, Teresa.—Gungla.

El Ayuntamiento de Ramales ha acordado sacar á subasta las obras de construcción de una plaza mercado cubierta, con arreglo á los planos y condiciones aprobados por aquella Corporación.

De quintas

Por real orden del ministerio de la Gobernación han sido indultados de las penas de prófugo los mozos siguientes, naturales de esta provincia:

Juan López Herrera, del reemplazo de 1898; Fermín Mazas Caballero, de 1890; Domingo Fernández Cuevas, de 1888; José Guillermo Villar Cabeza, de 1905; Diego Agüeros Prellozo, de 1899, y Miguel Candiña Campilla, de 1905.

Regalos prácticos

Por doce pesetas reloj, iniciales, cadena y estuche para señorita y niños; presento relojes de caballeros tan bonitos y buenos que nadie puede competir desde seis pesetas; cadenas igual que el oro, su color es inalterable garantizadas para señorita y caballero desde cuatro pesetas. Esta casa vende muy barato y sin vista ni apariencia es la que más existencias tiene y lo demuestra.

Relojería óptica y administración de loterías de **ANGEL SUERO**, Muelle, 1. v

Esta tarde, á las seis, en el Club de Regatas, ejecutará un recitado de piano el profesor don Francisco Cotarelo.

Agradecemos la atenta invitación que hemos recibido para asistir al acto.

Como anunciamos ayer, el regimiento infantería de Valencia ha organizado festejos en honor de su Patrona la Purísima Concepción.

El señor coronel del regimiento ha tenido la atención, que agradecemos mucho, de invitarnos á estos actos.

El general Aguilar

Ayer, en el tren correo de la línea del Norte, salió para Palencia, el general del 6.º Cuerpo de Ejército señor Aguilar.

Fué despedido en la estación por las autoridades. Un piquete de infantería con bandera y música hizo los honores.

TEATRO

Funciones para hoy:

A las tres y media, el drama en tres actos y en prosa, *La huérfana de Bruselas* y la preciosa comedia en dos actos y en prosa *El amor que pasa.*

Por la noche, á las ocho y media, el drama en cuatro actos, original de don José Echegaray, *El gran Galeoto.*

Los señores Ara Hermanos y Baquero, de Bilbao (Colón de Larreátegui, 21), han tenido la atención, que agradecemos, de enviarnos su católogo, editado con mucho gusto, de las calefacciones á vapor baja presión, á que como especialidad se dedica dicha casa.

Estos señores, además de las numerosas instalaciones realizadas en Vizcaya, Guipúzcoa y Alava, han montado este año en Santander las de los señores Cortiguera, Presmanes, Calderón y Monte de Piedad (ésta en concurso).

No podemos menos de desear muy de veras que el éxito acompañe siempre á quienes se esfuerzan por colocarnos en cuestión tan importante de higiene á la altura de los países más adelantados.

TOS
Lo mejor **Pectoral Cardín.**
Cura siempre.

Telegramas detenidos

De Habana.—Claudio Gutiérrez Camaerro, Correo.

De idem.—Manuel Martínez Lavin, Correo.

De Astorga.—Pedro Gómez Fernández.

De Miranda.—Carmen Saboya, Compañía, 6, principal.

De Torrelavega.—Ignacio Ituarte.

De Zaragoza.—Elías Cuervo, viajante.

De Tarragona.—José Sánchez.

Adoración Nocturna

Esta noche velará á Jesucristo Sacramentado en la Santa Iglesia Catedral el turno segundo *San José.*

Gran tostador de café La Universal
Producción diaria: 1.500 kilos. Cafés ordinarios, finos y superfinos. Envíos á todas partes. Ventas por mayor y menor. Notas de precios y muestras gratis **Benito González, Blanca, 19, Santander**

Por tener sus ganados pastando en derrota ha denunciado la guardia civil de Solares á varios vecinos de aquel término.

Por el Ayuntamiento de Penagos se ha señalado el día 31 del actual para celebrar la subasta de la construcción de una carretera desde el pueblo de Cabárceno á Penagos.

El pliego de condiciones se halla de manifiesto en aquella secretaría.

Trabajando, hace pocos días, en las minas de Heras el obrero Benito Fernández Domínguez, de 22 años, se causó la fractura de la tibia y peroné derecho á causa de un desprendimiento de tierras.

Fué curado por el médico señor Baldor.

Kaiser-Bórax fortifica las encías.

El que padece del reuma teniendo á su alcance el **Bálsamo antirreumático de Orive**, es como el que se muere de hambre por no mermar su capital: ni el uno ni el otro merecen la compasión de sus semejantes.

TODO CABALLERO Y SEÑORA que necesite impermeable, debe comprarle de los que confecciona á la medida la sastrería **Viuda de Marcelo Aguirre.** Son los que dan mejor resultado, pues esta casa compra á las mejores fábricas nacionales y extranjeras.

Para la confección de toda clase de prendas tiene un completo y variado surtido de géneros.

Congregación de San Luis

A las ocho de mañana domingo, celebrará esta Congregación «comunión general extraordinaria» en honor de la Inmaculada, su celestial Patrona, á la cual están invitados todos los socios activos y honorarios que forman dicha corporación.

Siendo esta una de las dos verdaderamente generales que los congregantes tienen al año, es de esperar que á ella asistan todos los que causas justificadas no se lo impidan, y este es el deseo del Padre director y junta directiva.

VICENTE AGUINACO
OCULISTA
Consulta de once á una, Blanca, 40.
Gratis á los pobres, lúnes, miércoles y viernes de 2 á 4, en la calle de la Blanca, núm. 12. v

El día 3 del actual falleció en Lamasón la respetable señora doña María de Cortines y Celis, viuda de Celis, cuya muerte ha causado general sentimiento.

Reciba su familia el testimonio de nuestro más sentido pésame, deseándoles resignación cristiana para sobrellevar tan sensible pérdida.

***

A los 26 años de edad falleció ayer don Francisco Herrero Mier.

Acompañamos en el sentimiento á su familia y rogamos á nuestros lectores una oración por el alma del finado.

Profesor de Inglés,
Teneduría de libros, Aritmética, y Álgebra, Geometría, Trigonometría, etc.—Honorarios módicos. Resultados inmediatos, enteramente satisfactorios. Informarán en el Paseo Viejo de Miranda, número 14, finca interior.

Gran Hotel Restaurant LABADIE
Blanca, 16 y 20, Santander.-Teléfono, 101
Hospedajes particulares desde 6 pesetas, y viajantes 5'50
Cubiertos á tres pesetas, con vino de marca
MENÚ DE HOY
Sopa juliana; huevos á elegir; Bacalao á la vizcaina; escalopas de ternera; pollo asado; postres variados.

Notable curación

Lleno de alegría al ver á mi niño curado radicalmente de una hernia que le aumentaba cada vez más, cumplo con un deber como padre agradecido, al hacer público que mi hijo se ha curado gracias á haber acudido á la consulta del *Médico-especialista Director del Gabinete Mecanoterápico de Madrid (Preciados, 34 y 36), á cargo de don Tomás Serna,* el cual le aplicó el aparato de su invención, obteniendo inmediata curación.

Recomiendo á conciencia á tan competente especialista á todos los herniados, y se librarán seguramente de los crueles sufrimientos á que están expuestos si por cualquier esfuerzo se les estrangula la hernia, mal tratada por ortopédicos que no siendo médicos, no tienen suficientes conocimientos para curar.

MARCIAL DÍEZ GÓMEZ.
(Farmacéutico)

Villalumbroso (Palencia) 13-10-906.

Advertimos que el Médico-especialista del Gabinete Mecanoterápico estará en Santander los días 15 y 16 del actual, Hotel Europa; en Gijón, 17 y 18, Hotel Iberia, y en Oviedo, 19 y 20, Hotel Francés; y recibirá de once á seis á cuantos deseen consultarle y someterse á tan acertado tratamiento de hernias y deformidades de huesos. v

BOLSAS

DE MADRID	Día 6	Día 7
Interior serie F	81 40	81 35
» » E	81 45	81 40
» » D	81 55	81 50
» » C	82 20	00 00
» » B	82 20	82 15
» » A	82 20	82 15
» » G y H	82 15	82 10
Amortizable 5 por 100, F	100 00	99 95
» » E	100 00	100 00
» » D	100 00	100 00
» » C	100 10	100 05
» » B	100 10	100 10
» » A	100 10	100 10
Azucareras.—Acciones preferentes	76 50	75 00
Idem.—Idem ordinarias	00 00	00 00
Obligaciones	00 00	98 75
Jédulas al 4 por 100	100 75	100 75
Obligaciones del ferrocarril del Norte, 4 por 100	00 00	00 00
Banco de España	440 00	440 00
Tabacaleras	399 50	399 50
Banco Hipotec.º-Americano	150 00	151 0
Francos	9 30	9 30
Libras	27 58	27 62
Interior, fin.	81 55	00 00
Exterior en París	95 15	94 97

Telegrama de Bénard y C.ª

DE BARCELONA

Barcelona 7—7 t.

Obligaciones del Ayuntamiento al 5 por 100	90 00
Interior 4 por 100	81 50
Exterior, estampillado, cambio de París	000 00
Amortizable 5 por 100	000 00
Almansas 5 por 100	106 35
Arizas 5 por 100	106 50
Banco Hispano Colonial	000 00
Acciones Norte de España	63 00
Orenses	29 60
Madrid, Zaragoza y Alicante	97 00
París	9 65
Londres	27 69
Obligaciones Norte España, 1905	000 00
Azúcares, obligaciones	00 00

DE BILBAO

7 diciembre

Interior 4 por 100, serie C, 81'50.
Amortizable 5 por 100, 100 y 100'10.
Sierra Menera, á la par.
Minas de Cala, 101.
La Polar, 90.
Altos Hornos de Vizcaya, 236 y 235.

PLAZA DE SANTANDER

Valores mercantiles é industriales

DIA 7 DE DICIEMBRE

Cotización del Colegio de corredores

Deuda Amortizable, pesetas 5.000 á la par.

Acciones Nueva Montaña con cédula, pesetas 30.000 á 53 25 por 100.

Idem idem idem sin cédula, pesetas 15.000 á 52'25.

Obligaciones Azucarera, pesetas 5.000 á 98'75.

Londres cheque, libras 316 á 27'55.

Idem idem, libras 180 á 27'58.

El adjunto de turno, *Gerónimo Pujol.*

Sinforiano Sisniega Quintana
DORADOR
Sucesor de Francisco Pedraja
Calle de Amos de Escalante (antes Correo) número 2

Unica casa que vende todos los géneros á precios de fábrica, Cristales para escaparates. Lunas lisas y biseladas. Molduras de las fábricas más importantes del extranjero. Cuadros al oleo. Oleografías. Imágenes de talla y pasta para el culto religioso. Infinidad de asuntos propios para regalos en cruces, medallas, rosarios, placas, candelabros, candeleros etcétera etc.

DISPEPSIA,
GASTRALGIA,
VOMITOS,
NEURASTENIA
GASTRICA,
DIARREA,
en niños y adultos, estreñimiento, malas digestiones, úlcera del estómago, acedías, inapetencia, clorosis con dispepsia y demás enfermedades del estómago é intestinos, se curan, aunque tengan 30 años de antigüedad, con el
ELIXIR ESTOMACAL DE SAIZ DE CARLOS
Marca "STOMALIX",
Serrano, 30, Farmacia
MADRID
Y principales del mundo.

INFORMACIÓN TELEGRAFICA

CONFERENCIA DE LA NOCHE

Madrid 7—12 n.

La amnistía

El señor Soler y Más ha visitado esta mañana al ministro de la Gobernación para interesarle que presente lo más pronto posible á las Cortes el proyecto de amnistía para quienes se hallan sometidos á proceso por la ley de jurisdicciones.

El conde de Romanones le dijo que en el primer Consejo de ministros que se celebre se tratará de este asunto, y añadió que está dispuesto á que la amnistía se lleve á la práctica, como ofreció solemnemente ante las Cortes ocupando la cartera de Gracia y Justicia.

Antes de dejar el asunto—ha dicho—dejaré de ser ministro de la Gobernación.

Secretaría del Senado

Esta mañana el señor Montero Ríos ha llamado al señor García Molina para ofrecerle la secretaría del Senado, vacante por haber pasado á la subsecretaría de la Presidencia el conde de Casal.

El señor García Molina la ha aceptado.

¿Un anarquista?

Telegrafían de Ciudad Real que en el pueblo de Villamanrique ha sido detenido un anciano, al que se le han ocupado dieciseis bombas.

Prórroga ilimitada

El señor Navarro Reverter ha dicho que, seguramente, se prorrogará bastante tiempo el «modus vivendi» entre España y Alemania.

El concierto económico

Rotas las negociaciones para el concierto económico entre el Gobierno y las Diputaciones vascongadas, porque éstas se negaban á subir la cifra de los cupos, el Gobierno quedó en libertad de acción; pero posteriormente han intervenido los representantes en Cortes por aquellas provincias y se ha verificado una nueva entrevista con el señor Navarro Reverter, quien se muestra dispuesto á reanudar las negociaciones, si los comisionados se prestan á ceder en sus pretensiones.

El señor Navarro Reverter pide cuatro millones de aumento y los vascongados ofrecen dos.

La firma

El Rey ha firmado los siguientes decretos de Fomento:

—Nombrando, en ascenso de escala, ingeniero de caminos de primera á don Alfredo Mateos González; idem de segunda, á don José Eugenio Rivera y á don Eugenio Despujols.

—Confirmando una providencia del gobernador de Alava sobre ocupación de terrenos para la explotación de la mina *Esperanza.*

—Nombrando vocal del Instituto Superior de Agricultura á don Antonio Martínez del Campo.

—Admitiendo á don Francisco Bergamín la dimisión del cargo de vocal del mismo y nombrando para sustituirle á don Ramón Melgares.

De Instrucción pública.—Derogando el decreto de 21 de octubre de 1904 sobre nombramiento y separación del personal administrativo de las secretarías de Universidades y restableciendo el decreto de 9 de enero de 1899.

El recargo sobre los trigos

Los diputados á Cortes señores Calderón (don Abilio) y Maldonado han entregado al ministro de Hacienda, señor Navarro Reverter, centenares de exposiciones de Palencia y Salamanca pidiendo el recargo del impuesto sobre los trigos, y al propio tiempo le anunciaron una interpelación sobre este asunto.

El señor Navarro Reverter les dijo que la suspendieran hasta que el Consejo de ministros se ocupe de este asunto, porque existe alguna dificultad para acceder al recargo en virtud de ciertos compromisos contraidos en las negociaciones del tratado con los Estados Unidos.

La cartera de Marina

El subsecretario del ministerio de Marina me ha dicho que es inexplicable que siga vacante el ministerio cuando están pendientes cuestiones de excepcional transcendencia en que la marina ha de desempeñar papel importantísimo.

Cree que debió encargarse interinamente el marqués de la Vega de Armijo.

También he hablado con el general Matta, quien se lamenta de esta falta de seriedad cuando el almirante Touchard está esperando para ultimar detalles de la acción que Francia y España deben emprender en Marruecos y él se encuentra imposibilitado para marchar sin órdenes del ministro, que es su jefe natural, pues el subsecretario no está autorizado para serlo.

Otra dificultad es que al almirante Touchard le ha ordenado el Gobierno francés separarse de Tánger dejando allí los barcos que convenga y á Matta le es imposible hacer nada sin el ministro.

Matta tiene el propósito de marchar á Cádiz el domingo.

LAS CORTES

CONGRESO

La sesión del Congreso comenzó hoy presidiendo el señor Canalejas.

El barón de Sacro Lirio pide explicaciones acerca de algunas contradicciones que advirtió en el documento leído ayer por el señor Pérez Caballero y manifiesta su extrañeza de que, siendo franceses casi todos los habitantes de Tánger, enviemos buques para defenderlos.

Aclara estas dudas el señor Pérez Caballero y hace constar que según el acta de Algeciras, la policía sólo se establecerá en ocho puntos, sin perjuicio de aumentarla más tarde.

Dice que ninguna potencia tuvo que oponer objeción alguna á la nota y añade que todas las medidas adoptadas ahora son provisionales y que las tropas francesas irán á Tánger en tres acorazados que se están preparando.

Rectifica el barón de Sacro Lirio y pregunta qué haría España en el caso de que se atacara á las casas situadas fuera del recinto murado de Tánger.

El señor Pérez Caballero contesta que en ese caso se procedería de acuerdo con Francia. (Señales de aprobación.)

Las capitanías generales

El señor Nocedal pregunta si el Gobierno piensa proveer las vacantes de capitanes generales.

El marqués de la Vega de Armijo dice que contestará á esa pregunta cuando el Gobierno resuelva este asunto.

Otras cuestiones

El señor Montes Sierra anuncia una interpelación sobre las elecciones municipales de Sevilla y el conde de Romanones la acepta y dice que ya se señalará día.

Después de un breve incidente con motivo de una subvención de 4.000 pesetas á la Cruz Roja, explana el señor Salmerón su anunciada

Interpelación política

Comienza diciendo el señor Salmerón que á consecuencia de las leyes votadas en Francia las órdenes religiosas se acogen á la benevolencia de las leyes de España y los Gobiernos liberales se han creído obligados á evitar la invasión y éste es el orígen del proyecto de ley para regular el ejercicio del derecho de asociación.

Pregunta si el señor Moret está dispuesto á decir en el Parlamento si el *modus vivendi* concertado por el Gobierno del señor Sagasta con el Vaticano fué un acto voluntario ó un acto de sumisión al poder de Roma, poniendo la Regencia á los pies de Roma, á la soberanía de España.

Invita al señor Canalejas á bajar á los escaños y exponer claramente su criterio en esta materia de las Asociaciones y ensalza y encarece la supremacía del poder civil.

Refiriéndose á la crisis que determinó la caida del Gobierno del señor Maura, niega al poder moderador facultades para nombrar jefe del Estado Mayor central y censura las condescendencias de los ministros. (Rumores).

El señor Canalejas llama al orden al orador y le advierte que la persona del Monarca es indiscutible.

El señor Salmerón dice que el régimen es fingido y está adulterado.

—El señor Canalejas:—Su señoría puede discutir á los hombres públicos, pero no al régimen.

El señor Salmerón:—Yo tengo el deber cívico de pedir que se cumpla la Constitución (Aplausos en los republicanos).

Agrega que toda relación con el Vaticano es un servilismo y que los poderes mayestáticos y el poder representativo se han convertido en poderes serviciales.

Dice que en las últimas crisis, motivadas por el proyecto de ley de Asociaciones, se han puesto de relieve las contradicciones de los prohombres del partido liberal.

Acusa al señor Moret de haber abandonado el programa de junio para recoger el de 1903, que le firmaría el señor Nocedal.

El señor Nocedal:—Yo, no. (Risas).

Exige al señor Moret que diga si realmente ha abandonado el programa de junio y la ley de Asociaciones, que es la bandera de los liberales.

Se acuerda prorrogar la hora destinada á preguntas y continúa su discurso el señor Salmerón, quien juzga muy severamente la penúltima crisis, censurando la carta dirigida al Rey por el señor Moret.

El señor Canalejas le llama al orden.

Afirma que al general López Domínguez se le despidió anticonstitucional é ignominiosamente. (Rumores.)

Dice que la carta pesó más que 161 votos y pregunta quién inspiró la explicación de aquella crisis que publicó *La Correspondencia de España.*

El señor Canalejas:—Un periodista ingenioso.

El señor Salmerón:—La inspiró alguien que está más alto. (Fenomenal escándalo. Muchas voces: ¡No, no!)

El marqués de la Vega de Armijo protesta contra las palabras del señor Salmerón, de quien dice que ha hablado en términos como nadie lo ha hecho y no se le ha debido consentir. (Protestas en los republicanos.)

Niega que aquel trabajo periodístico saliera de Palacio.

El señor Soriano:—Estáis cogidos. Sois unos cómicos. Esto es una farsa.

El conde de Romanones asegura que la explicación que *La Correspondencia* dió de aquella crisis es un trabajo periodístico que no está inspirado donde se supone.

El señor Salmerón:—Entonces ¿por qué no ha sido denunciado?

El señor Moret explica la crisis y habla del programa de 1902, negando que el *modus vivendi* fuera impuesto por el Vaticano.

Dice que hay necesidad de respetar el Concordato ó pactar otro y combate á la ley de Asociaciones, porque la democracia no puede perseguir á las creencias religiosas.

Declara que escribió la carta porque este era el mejor camino para expresarse con claridad y no le quedaba otro que el de callarse ó el de hablar en voz baja.

El señor Soriano.—Se habla en el Parlamento y no por medio de papelitos.

El señor Moret manifiesta que se limitó á exponer al Rey el peligro de la división de la mayoría.

Una voz: Cu-cu (Risas y murmullos).

El señor Moret reclama que se guarde el respeto que se debe al orador y alude á lo que ocurrió en el Senado donde se dió un espectáculo incalificable.

Dice que la finalidad que perseguía el Monarca al encargarle del poder era ver si lograba unir á la mayoría y añade que lo dicho por el señor Salmerón son invenciones para atacar á la Monarquía.

Termina manifestando que no se pueden fundamentar los ataques, atribuyendo al Rey las fantasías de un periodista.

Interviene el director de *La Correspondencia,* señor Romeo, afirmando la exactitud del suelto publicado por dicho periódico y alude á la información que éste hizo respecto á los proyectos de la boda del Rey, que resultó exacta.

Hace una pausa el señor Romeo y dice el señor Soriano:

—Continúe su señoría.

El señor Romeo:—Viajaba yo en el rudexpreso á San Sebastián... (Risas).

El señor Soriano:—Continúe el viaje su señoría.

El señor Romeo:—Y cuando llegamos á la estación... (Risas)

El señor Soriano:—Parece una novela de Fernández y González (Grandes risas, que impiden continuar al orador).

La presidencia reclama silencio y logra imponer orden.

Continúa el señor Romeo relatando la historia de la información relativa á la crisis y también la relativa al viaje del Kaiser á Vigo, para afirmar que ninguna de ellas fué facilitada en Palacio.

Ataca á los periódicos que falsean la verdad en las informaciones. (Toses en la tribuna de la prensa).

El señor Canalejas agita fuertemente la campanilla.

Afirma que el Gobierno del general López Domínguez falseó la verdad y declara que nunca dirá el nombre del autor de la información de que se trata.

El señor Soriano le invita á que lo diga para hacer una aclaración necesaria y recuerda una conversación sostenida con el señor Canalejas, á quien se acercó el señor Romeo.

El señor Canalejas declara terminado el incidente y rectifica el señor Salmerón calificando de camarillas á los Gobiernos de la Monarquía.

Ataca el *modus vivendi* con Roma y afirma que el Concordato solo autoriza á dos órdenes religiosas.

Combate las crisis que se fraguan á espaldas del Parlamento y considera responsables de ellas á los hombres que las hacen.

Rectifica el señor Moret defendiendo el *modus vivendi* y aceptando todas las censuras, por ser el único responsable.

El señor Canalejas.—Se acuerda pasar á otro asunto.

El señor Maura, con pronunciada ironía.—¡Muy bien!

Orden del día

Son aprobados dos capítulos que faltaban del presupuesto de Gracia y Justicia, incluyendo en ellos una enmienda del señor Fernández Hontoria, elevando á la categoría de ascenso el Juzgado de Torrelavega.

Se somete á discusión el presupuesto de Guerra y el conde de San Luis pregunta al general Weyler si se dispone en él el aumento de sueldos y el general Weyler se muestra conforme para otro presupuesto.

El señor Llorens comenta el escándalo de que se aprueben proyectos sin discutirlos.

El señor Canalejas dice que son injustos esos cargos.

Continúa el señor Llorens y afirma que al ejército le faltan medios para defender el territorio en caso preciso.

Se adhiere á las manifestaciones del conde de San Luis y el general Weyler, mostrándose conforme con las afirmaciones del orador, dice que la reorganización del ejército debe hacerse por pequeñas partes.

Contesta al señor Llorens el general Aznar é interviene en la discusión el señor Moret, pidiendo que el general Weyler traiga los proyectos de reformas conforme á su criterio.

Expone la forma en que debiera reorganizarse el ejército y le contesta el general Weyler lamentando los frecuentes cambios de ministros, porque en ello está toda la dificultad para hacer algo práctico.

Reconoce la necesidad de proteger á las industrias militares.

Rectifican los señores Llorens y Weyler y el señor Moret recomienda que se proceda con rapidez á la aprobación de los presupuestos.

Interviene el señor Muro, lamentan-

M.E.C.D. 2017

BODEGAS DE VINO DE
J. DE UZCUDUN
EN SANTANDER
PADILLA, 24, 26 y 28.—TELEFONO núm. 81

MARCA J. D. E. U. CONCEDIDA

VINOS FINOS DE RIOJA

VINO del año 1903 Las 12 botellas Ptas. 5
VINO del año 1901 Las 12 botellas — 6
VINO del año 1899 Las 12 botellas — 9
VINO del año 1897 Las 12 botellas — 15
VINO del año 1895 Las 12 botellas — 24

VINOS BLANCOS

VINO del año 1902 Las 12 botellas Pesetas 6
VINO del año 1898 Las 12 botellas — 10

Por cada botella se cargan 0'25 ptas., que se reintegrarán al devolver

Estos precios son SIN ENVASE. — SERVICIO A DOMICILIO — Depósito en el Sardinero, al lado del Gran Hotel, durante la temporada de verano.

do la variación frecuente de reformas.

El señor Suárez Inclán habla de la conveniencia de que la fábrica de Trubia trabaje en piezas de artillería.

Se aprueba el capítulo primero del presupuesto de Guerra y se levanta la sesión.

ULTIMA HORA

CONFERENCIA de la MADRUGADA

Madrid 8—3 m.

SENADO

A las 4'45, bajo la presidencia de don Amós Salvador, se abre la sesión.

Se admite la renuncia de secretario que presenta el conde de Cazal por haber sido nombrado subsecretario de la Presidencia.

El señor Ochando considera necesario cubrir las vacantes de capitanes generales.

Pide datos del número de ministros que han jurado durante el reinado de don Alfonso XIII.

El señor Díaz Moreu pregunta que quién se ha entendido con el almirante Touchard, faltando el ministro de Marina.

Le contesta el ministro de la Guerra.

El conde de Peña Ramiro pregunta la causa del cierre de tantas escuelas.

El señor Jimeno promete enterarse y remediarlo.

El señor Ibarra anuncia una interpelación al ministro de Hacienda.

Se entra en la orden del día.

Se vota definitivamente el proyecto de fuerzas de tierra para 1907.

Previa discusión se admiten en el cargo de senador á los señores Berenguer y O'Donell.

Se constituye el Senado en sesión secreta, y al reanudarse la sesión pública se lee el nuevo dictamen del acta de Algeciras.

Y se levanta la sesión.

Entierro del señor Horga

A las once de la mañana se ha verificado la conducción del cadáver de don Ricardo Horga á la Sacramental de San Justo. El cadáver iba encerrado en lujosa caja de caoba, con adornos de plata oxidada y fué colocado en una carroza arrastrada por ocho caballos.

Presidió el duelo el hijo del finado, don José, acompañado de un señor canónigo.

El acompañamiento fué numerosísimo y figuraban más de cien coches, muchos de ellos de la alta sociedad madrileña.

Asistieron casi todos los montañeses residentes en Madrid figurando entre ellos los señores marqués de la Viesca, Alvear (don Leandro), marqués de Hazas, Arrizabalaga (don Pedro), Cacho (don Estanislao), Díaz Villegas (don Antonio), Molleda (don Gabriel), Valcázar (don Sixto) y otros muchos.

Alarma infundada

Esta tarde hubo bastante alarma, motivada porque un numeroso grupo de chuzos empezó á correr por el camino de San Isidro diciendo que habían colocado una bomba en las escuelas de la Doctrina Cristiana y que iba á estallar.

Los transeuntes huyeron atropellando á una anciana llamada Anacleta Díaz que resultó con varias contusiones.

Después circuló el rumor de que había estallado una bomba en el campamento de Carabanchel. La noticia resultó falsa.

El acta de Algeciras

En el Senado se ha reunido la comisión del acta de la conferencia de Algeciras presidida por el ministro de Estado.

Créese que habrá pronto dictamen.

Escándalo

En el Ayuntamiento se ha promovido hoy un escándalo por censurar el concejal señor Santillán al alcalde por haber vitoreado éste al Rey en las últimas manifestaciones políticas.

El señor Aguilera lo negó y cortó el incidente á campanillazos. El público tomó parte en la cuestión reproduciéndose el escándalo.

Balance del Banco

Se ha publicado el balance semanal del Banco de España.

Ha aumentado el oro en 249.992 pesetas.

Han disminuido: La plata, tres millones 939.748 pesetas; los billetes, 531.250; las cuentas corrientes, seis millones 482.675; el efectivo del Tesoro, 8.841.151.

Protesta

Su Majestad el Rey ha recibido á una comisión de señoras, presididas por la duquesa de Ballén, que han entregado al Monarca un mensaje protestando de la ley de Asociaciones.

El mensaje tiene 30.000 firmas, entre ellas las de las esposas de los señores Maura y Moret.

La ley de asociaciones

El lunes empezará á discutirse en el Congreso el proyecto de ley de Asociaciones.

Reverter disgustado

Al ministro de Hacienda le ha disgustado mucho que no terminase hoy en el Congreso la discusión del presupuesto del ministerio de la Guerra.

La cartera de Marina

Un ministro me ha dicho que está casi convenido quien ha de ocupar la cartera de Marina.

Será ministro un senador, hombre civil.

Créese que se trata del señor Calbetón.

Altos cargos

Se indica al señor Benagas para la Dirección general de Correos y Telégrafos y al señor Merelles para la Dirección de Agricultura.

Un ruego

El señor Navarro Reverter ha rogado á la subcomisión de Hacienda que apresure el dictamen sobre los ingresos.

Proclamación

La comisión de Incompatibilidades ha proclamado diputado al señor Allende.

Consejo de ministros

Mañana se celebrará Consejo de ministros en la Presidencia.

Una reunión

Los diputados interesados en el monumento al sitio de Zaragoza se reunirán mañana en el Congreso.

El almirante Touchard

Dicen de Cádiz que en el expreso ha llegado el almirante Touchard.

Le esperaba el duque de Nájera y el cónsul francés.

Desde la estación se dirigió al muelle y embarcó.

La escuadra, que acaba de carbonear, zarpará mañana á primera hora.

El almirante francés se muestra satisfecho de su estancia en Madrid y encantado del Monarca español.

Impresiones

La impresión general que ha causado el debate de hoy en el Congreso es que en él se ha evidenciado la división de la mayoría.

Considérase muerto el proyecto de la ley de asociaciones.

Los conservadores han guardado prudente silencio en el debate, puesto que lo que se ventilaba eran asuntos que afectaban al partido liberal exclusivamente.

Extranjero

Fallecimiento

Dicen de Roma que á consecuencia de un cáncer hepático ha fallecido el doctor Lapponi, médico de Su Santidad.

Empréstito

En Chile se ha votado la ley de mejoras de Valparaíso autorizando un empréstito de 11 millones de liras.

MENCHETA.

La Confitería de RAMOS, BECEDO, 11, es la casa que vende, como sabe el público, los turrones legítimos más finos y más baratos.

LA GRAN BRETAÑA
Grandes almacenes de muebles
— DE —
Viuda é Hijos de M. Mata
Compañía, 23, y Tablero, 2 y 4
TELEFONO 232

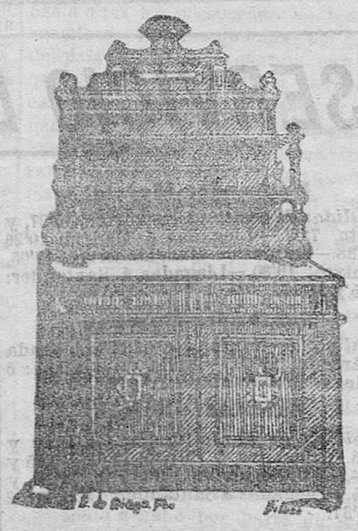

JUEGOS completos de alcoba, comedor y despacho
Sillerías tapizadas para sala y gabinete
Cortinajes de modelos caprichosos
Gran surtido en camas de hierro y madera
Jergones, somieres, colchones de lana y borras
Sillas de cuero, rejilla y paja, espejos, etc.
Muebles especiales para Fondas y Balnearios
Ventas al contado y á plazos

Para los niños
SIEMPRE ES EL MEJOR REMEDIO, PORQUE ES EL MAS AGRADABLE, EL MAS DIGERIBLE Y EL MAS ENÉRGICO;
La Emulsión Scott
DE ACEITE DE HÍGADO DE BACALAO É HIPOFOSFITOS DE CAL Y SOSA, EN LA CUAL SE PUEDE CONFIAR PARA CURAR PRONTO, CON CERTEZA Y SEGURIDAD:
resfriados, debilidad, raquitismo, tos, descaecimiento, escrófula, bronquitis, molestias en la dentición y enfermedades de la piél.
¡No mas enfermedades!
¡No mas noches sin dormir!
¡Los niños gorditos y sonrosados!
"EL PESCADOR CON EL PESCADO"
en la envoltura garantiza la única emulsión que se hace del mas alto grado y de los materiales mas enérgicos y caros, por el procedimiento perfecto de Scott.—En todas las farmacias.—Pida muestra gratis hoy, enviando 75 cts. en sellos para el franqueo á D. Carlos Marés, Calle de Valencia 333, Barcelona.

Obténgase siempre la Emulsión con esta marca "El Pescador", marca del procedimiento Scott!

El Hullero Asturiano
SERVICIO Á DOMICILIO
ALMACENES: Concordia, 16 y Daoiz y Velarde, 3
Tenemos el honor de comunicar á nuestra numerosa y distinguida clientela, que debido á los precios fijados á los fletes, recargos y demás impuestos que gravan sobre los carbones, el precio á que los serviremos desde el lunes, 10 del corriente, será el de 1'50 pesetas (más los 10 céntimos de consumos). Este pequeño aumento no es el que en rigor corresponde, dados los muchos impuestos á que hacemos referencia, no obstante, no tenemos inconveniente en sacrificarnos en obsequio del público, así como también estaremos siempre dispuestos á rebajar los precios en el momento que podamos modificar los gravámenes que hoy existen.
Santander 6 de diciembre de 1906.

PRECIO FIJO EL TOISÓN PRECIO FIJO
24, SAN FRANCISCO, 24
Esta Casa, en obsequio á sus clientes, y siguiendo la costumbre de años anteriores, les ofrece desde el LUNES 10 DEL CORRIENTE—*como fin de temporada*—grandes rebajas de precios en los artículos siguientes:
Vestidos de fantasía, abrigos para señoras, boas de piel y de pluma, edredones, sedería y lanería de color y negra, franelas de lana y de algodón, paños para abrigos y para vestidos, mantas especiales para cama y para viaje, toda clase de género de punto, tapicería, colchas y cortinajes.
Elegantes dibujos de lanas, desde 4 pts. el corte de vestido
Bordados negros de seda, desde 2'50 pesetas
Gran surtido en alfombras y hules de todas clases y dimensiones

El reuma le postraba
Las Píldoras Pink le han curado
El reuma curado por las Píldoras Pink, del cual vamos á hablar, es el que padecía doña Amalia García, Encomienda, 20, Madrid.

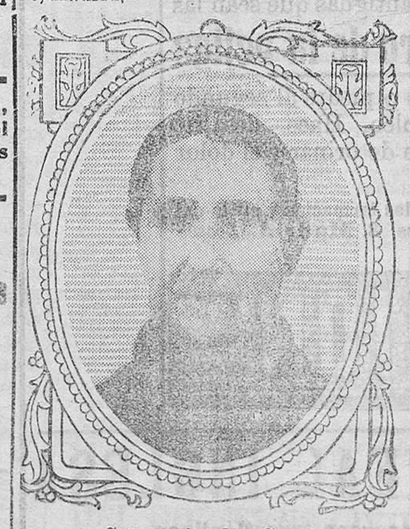

Señora Amalia García

«Durante largo tiempo, años, sufría de reuma, nos escribe dicha señora. Donde principalmente me molestaba era en las piernas. Todos los medicamentos que había tomado habían sido inútiles, solo las Píldoras Pink me han ido bien. A los primeros fríos, particularmente, el reuma me hacía sufrir mucho; todas mis articulaciones se inflamaban y mis dolores eran intolerables. No podía andar. Una amiga me recomendó las Píldoras Pink y como desde la primera caja ya noté una gran mejoría, seguí el tratamiento con fe. Gracias á las Píldoras Pink mis dolores han desaparecido completamente.»
El reuma es hereditario y puede ser adquirido.
¡Atención!
Las pomadas, los ungüentos, no curarán jamás el reuma; todo lo más os aliviarán. Es necesario emplear un remedio que saque fuera del cuerpo el ácido úrico, eliminándolo por los riñones en la orina. Las Píldoras Pink curan el reuma: las pomadas, los ungüentos no pueden jamás curarlo.
Las Píldoras Pink se encuentran en todas partes. No solo son excelentes para curar el reuma, sino también para curar la anemia, la clorosis, la neurastenia, la debilidad general, los males del estómago. Se hallan de venta en todas las farmacias al precio de cuatro pesetas la caja ó veintiuna pesetas las seis cajas.

Almacén de lanas y colchones
DE PEDRO CUESTA
Calle de Becedo, número 11
Lana gran vellón de Castilla y del país. Especialidad en lanas merinas. Miraguano de la India, para almohadas, á tres pesetas kilo. Duvet para edredones. Crin natural. Borras finas, á doce pesetas arroba. Inmenso surtido en telas para colchones y almohadas. Especialidad en telas de damasco. Se hacen colchones á domicilio por maestros colchoneros. Esta casa garantiza sus géneros y toda clase de trabajos, y es la que más barato vende. Unica Lanería en España premiada con *Diploma de Plata* y *Premio de Honor*.
Precio fijo.—Teléfono 108

ABONOS QUÍMICOS
DE TODAS CLASES
Para pedidos: Barquín Alonso, Muelle, 20

La Gran Antilla
Almacén de Muebles y Tapicería
DE
Juana Salas
7, COMPAÑIA, 7, Y PLAZA DE LAS ESCUELAS
(Antigua Casa de Socorro)
Venta de toda clase de muebles al contado y á plazos

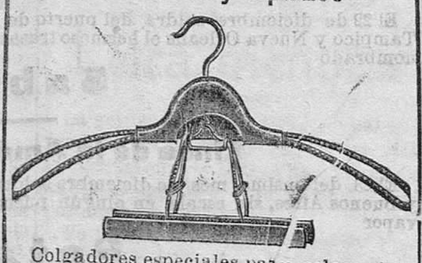

Colgadores especiales para colocar trajes completos de caballero. Unico sitio de venta: *LA GRAN ANTILLA.*

ARGUI-ONA
La renombrada lámpara eléctrica marca
POLARLAMPE
es indiscutiblemente la de mejor clase y duración de todas las *extranjeras* por el estilo y material que se emplean en su construcción. Es la más barata y la que más se consume hoy en toda España.
Para pedidos y demás informes dirigirse á la fábrica y Oficinas.
Navarra de Tolosa, 33 y 35.—PAMPLONA

LA BARATA
Gran almacén de muebles
DE
Agueda Araluce

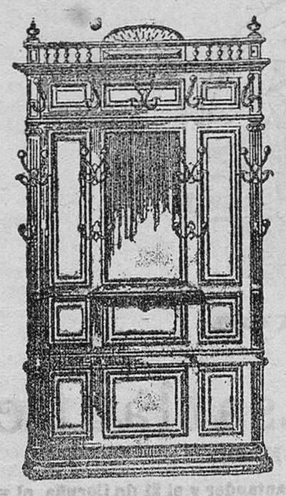

5 DUROS
BUTACAS MARÍA ANTONIETA, TAPIZADAS, CON BANDAS DE PELUCHE
Lavabos, espejos, sillas, camas, armarios, etc., todo á precio de fábrica
Especialidad en colchones tapizados
LA BARATA
PUERTA LA SIERRA, frente á El Toisón
próximo á la calle de S. Francisco.

En casa particular se ceden habitaciones para caballeros á precios muy económicos. En la administración de este periódico informarán.

LA PÉNDOLA
Relojería de PABLO GALAN
MUELLE, 7 y 8
Surtido en relojes y cadenas de las mejores marcas.
Composturas en toda clase de relojes y aparatos de precisión.
Se garantizan por un año los trabajos hechos en esta casa.

MEMBRILLO
Lata grande pasta y jalea, 2 pesetas.
LANGA DE ESCOCIA
La mejor clase de bacalao conocida.
Surtido en toda clase de comestibles finos, vinos, licores y aguardientes como la primera casa de Europa.
Ventas al por mayor y menor
Esta Casa no hace regalos.
Compra todos sus artículos directamente y se conforma con una módica utilidad.
Almacén del Cuadro
SANTIAGO MARDONES
Velasco, 11 y 13. Sucursal Burgos, 36

COLEGIO DE SAN LUIS GONZAGA
Fundado en el año 1865 por
Don Santiago Gutiérrez Franco
Calle de Isabel II, núms. 8 y 10.-Teléfono, núm. 327
Hállase instalado en locales construídos exprofeso para el fin á que se les destina. Espaciosos salones de clases, de recreo y de actos, de gimnasia, dependencias amplias y ventiladas para el internado, cuarto de baños y cuanto la moderna pedagogía exige á esta clase de establecimientos.
En este Colegio se cursa la primera enseñanza en sus diversos grados. Prácticas de Comercio y contabilidad, idiomas, gimnasia, mecanografía, música, dibujo y pintura, estando cada una de dichas clases á cargo de competentes profesores.
Se admiten externos, medio pensionistas é internos.
Pídanse reglamentos.

Droguería industrial y medicinal
DE
W. Carredano
MÉNDEZ NÚÑEZ, 2.—JUNTO Á LA FARMACIA MODERNA
Almacén: Carlos III, 2.—Teléfono 267
Especialidades nacionales y extranjeras.—Aguas minerales frescas.—Carburo de calcio.—Cola española.—Pinturas y barnices.—Brochas, pinceles y esponjas.—Perfumería.—Jabones medicinales y de tocador.—Efectos para la fotografía.—Gran surtido de bragueros, etc., etc.

Practicante de farmacia
Se necesita, de buena práctica y representación, para Bilbao. 125 pesetas mensuales. Informarán: *Pérez del Molino y Compañía.*

LA ATALAYA
REGALO DE UN NACIMIENTO
CUYO SORTEO SE CELEBRARÁ
el 22 del próximo diciembre
CUPÓN
En la Administración de LA ATALAYA se entregará un número para el sorteo del NACIMIENTO *al que presente*
5
DE ESTOS CUPONES

BANCO DE SANTANDER

Su situación en 30 de noviembre

Activo

	Pesetas	Cts.
Accionistas		1.575.000
Caja.—Metálico	960.829,36	
Caja.—Sucursal del Banco de España en esta plaza, etc.	327.187,86	1.288.017,22
Cartera Banco.	12.250.375,34	
Idem ctas. ctes.	3.501'48	12.253.876,82
Garantías		12.318.850
Valores en depósito		151.388.449,17
Mobiliario		6.255,35
Gastos generales		78.680
Gastos de instalación		11.831,81
Créditos en cuenta corriente con interés		5.802.192,21
Fincas urbanas		154.000
Cupones á cobrar		6.767,48
Corresponsales		8.354,01
Remesas		2.966,55
Cuenta transitoria		318.761,98
Pesetas		185.214.002

Pasivo

	Pesetas	Cts.
Capital		3.500.000
Fondo de reserva		725.000
Ctas. corrientes.-Por saldo	6.586.695,10	
Id. idem.-Por efectos al cobro	3.501'48	6.590.196,58
Depósitos en efectivo		152.662,20
Depositantes.-Por gntías.	12.318.850	
Id.-Por depósitos voluntarios	151.388.449,17	
Id.-Por intereses y amortizaciones realizados y no safchos.	407.869,51	164.115.168,68
Efectos á pagar		197.623,43
Dividendos á pagar		14.145,93
Ganancias y pérdidas		467.318,75
Caja de Ahorros		9.190.371,68
Acreedores varios: por depósitos		255.174,92
Corretajes		6.339,83
Pesetas		185.214.002

El Director-gerente, *José M.ª Gómez de la Torre.*

6 DUROS
una de madera cornada, colchón y almohada

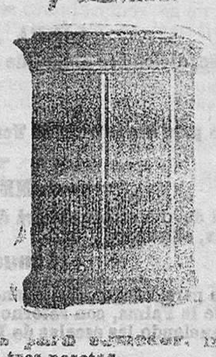

Otras para adornar, imitando á nogal, á tres pesetas.
Espejos, sillerías, camas y muebles á precios de fábrica.
V. Araluce
PLAZA DE LA LIBERTAD
VITORIA

MATERIALES DE CONSTRUCCIÓN
Cal hidráulica superior de Zumaya. Cemento Portland de las más acreditadas fábricas. Azulejos, tuberías de gres, cemento y barro. Baldosas de todas clases, yeso, etc. etc.
Joaquín Madrazo
Almacenes: Muelle de Maliaño, calle de Madrid, números 1 y 16 y Ruamenor número 9.

PERFUMERIA Exencias, extractos jabones, polvos de arroz, elixires, dentífricos, cosméticos, etc., etc., de las mejores marcas nacionales y extranjeras. Recibimos toda las perfumería extranjera directamente y en grandes cantidades: por eso la vendemos á precios sin competencia y siempre legítimas las marcas. PÉREZ DEL MOLINO Y COMPAÑÍA.—Droguería. Plaza de las Escuelas.—Sucursal, Wad-Rás, 1 y 3, al lado de Singer.

MOLDURAS en oro, verde, blanco, nogal, etcétera; últimos modelos de las principales fábricas, y á precios baratísimos.
Compañía, 2, (frente á la iglesia)

Gran fundición de bronces
DE
PANTALONI DE LARA
Compra toda clase de metales usados, á los siguientes precios:
Metal, á 1'25 pesetas el kilo
Bronce, 1'75 »
Cobre, 2'00 »
Calle del Monte, 1, Santander

M.E.C.D. 2017

Si teneis quebrantada la salud y padeceis de debilidad, nerviosidad, desasosiego, y estáis demacrado, falto de apetito y de ánimo, aunque no podáis precisar lo que os aqueja, vuestro estado demanda la *Zarzaparrilla del Dr. Ayer* que os dará magníficos resultados. Miles de personas, hombres, mujeres y niños han recobrado la salud y fuerzas con esta medicina maravillosa. Aquellos que padecen de los efectos extenuantes de los climas cálidos, hallarán en la *Zarzaparilla del Dr. Ayer* precisamente lo que les hace falta para recobrar su sanidad, sus fuerzas y empresa.

Hay muchas "Zarzaparrillas" que son imitaciones. Cerciórense de que se toma la del Dr. Ayer.

Preparada por el Dr. J. C. AYER & CO., Lowell, Mass., E. U. A.
Las Píldoras del Dr. Ayer — Azucaradas — Son un purgante suave.

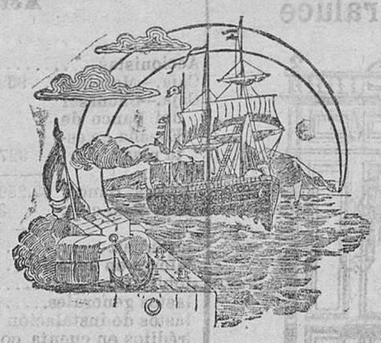

SERVICIOS DE LA

Compañía Trasatlàntica

LINEA DE CUBA Y MÉJICO

El día 16 de diciembre saldrá de Bilbao, el 20 de Santander y el 21 de Coruña, el vapor

Alfonso XIII

su capitán don Gregorio Amézaga, directamente para Habana y Veracruz. Admite pasaje y carga para Costafirme y Pacífico con trasbordo en Habana al vapor de la línea de Venezuela-Colombia. Combinaciones para el litoral de Cuba é Isla de Santo Domingo.

LÍNEA DE NEW-YORK, CUBA Y MEJICO

El día 26 de diciembre saldrá de BARCELONA, el 28 de MALAGA y el 30 de CADIZ el vapor

Manuel Calvo

directamente para New-York, Habana y Veracruz. Combinaciones para distintos puntos de los Estados Unidos, litorales Cuba é Isla de Santo Domingo. También admite pasaje para Puerto Plata, con trasbordo en Habana.

LÍNEA DE VENEZUELA-COLOMBIA

El día 11 de diciembre saldrá de Barcelona, el 13 de Málaga y el 15 de Cádiz, el vapor

Buenos Aires

directamente para Las Palmas, Santa Cruz de Tenerife, Santa Cruz de la Palma, Puerto Rico, Habana, Puerto Limón, Colón, de donde salen los vapores los días 12 de cada mes para Sabanilla, Curaçao, Puerto Cabello y la Guayra, etc. admitiendo pasaje y carga para Veracruz con trasbordo en Habana. Combina por el ferrocarril de Panamá con las Compañías de Navegación del Pacífico, para cuyos puertos admite pasaje y carga con billetes y conocimientos directos. Combinación para el litoral de Cuba y Puerto Rico. Se admite pasaje para Puerto Plata, con trasbordo en Puerto Rico, y para Santo Domingo y San Pedro de Macoris, con trasbordo en Habana. También carga para Maracaibo y Carúpano, Coro y Cumaná, con trasbordo en Puerto Cabello para Trinidad con trasbordo en Curaçao.

LINEA DE FILIPINAS

El día 24 de noviembre saldrá de Liverpool y el 8 de diciemre de Barcelona, habiendo hecho las escalas intermedias el vapor

Isla de Luzón

directamente para Génova, Port-Said, Suez, Colombo, Singapore y Manila, sirviendo por trasbordo los puertos de la costa oriental de Africa, de la India, Java, Sumatra, China, Japón y Australia

LÍNEA DE BUENOS AIRES

El día 3 de diciembre saldrá de Barcelona, el 5 de Málaga y el 7 de Cádiz, el vapor

León XIII

directamente para Santa Cruz de Tenerife, Montevideo y Buenos Aires.

LÍNEA DE CANARIAS

El día 17 de diciembre saldrá de Barcelona, el 18 de Valencia, el 19 de Alicante, y el 23 de Cádiz, el vapor

Manuel L. Villaverde

directamente para Tánger, Casablanca, Mazagán, Las Palmas, Santa Cruz de Tenerife Santa Cruz de la Palma, con retorno á Santa Cruz de Tenerife, para emprender el viaje de regreso, haciendo las escalas de Las Palmas, Cádiz, Alicante, Valencia y Barcelona

LÍNEA DE FERNANDO POO

El día 25 de noviembre saldrá de Barcelona, y el 30 de Cádiz, el vapor

San Francisco

para Fernando Poo, con escala en Casablanca, Mazagán y otros puertos de la costa occidental de Africa y Golfo de Guinea.

LÍNEA DE TÁNGER

Salidas de Cádiz: Lunes, miércoles y viernes.
Salidas de Tánger: martes, jueves y sábados.

Estos vapores admiten carga en las condiciones más favorables, y pasajeros, á quienes la Compañía da alojamiento muy cómodo y trato esmerado, como ha acreditado en su dilatado servicio. Rebajas á familias. Precios convencionales por camarotes de lujo. Rebajas por pasajes de ida y vuelta. También se admite carga y se expiden pasajes para todos los puertos del mundo, servidos por líneas regulares. La empresa puede asegurar las mercancías que se embarquen en sus buques.

Avisos importantes

Rebajas en los fletes de exportación.—La Compañía hace rebajas de 30 por 100 en los fletes de determinados artículos, con arreglo á lo establecido en la R. O. del Ministerio de Agricultura, Industria, Comercio y Obras públicas de 15 de abril de 1904, publicada en la *Gaceta* de 22 del mismo mes.

Servicios comerciales.—La sección que de estos servicios tiene establecida la Compañía, se encarga de trabajar en Ultramar los Muestrarios que le sean entregados y de la colocación de los artículos cuya venta, con ese ensayo, deseen hacer los Exportadores.

Agentes en Santander: SEÑORES HIJOS DE ANGEL PEREZ Y COMPAÑÍA
Muelle, número 36 — Teléfono, núm. 58

Farmacia de Vega

ABIERTA TODA LA NOCHE

CURA ANTIDIARREICA

Diarrea, malas digestiones, disentería, catarro, úlceras y gastralgias del estómago, vómitos de las embarazadas y eruptos fétidos.

Precio de la caja, pesetas 1'50

TOS JARABE DE ROTHUAR TOS
BALSÁMICO ANTIAACILAR

Eminencias médicas han comprobado que es la mejor medicación para toda clase de catarros por crónicos que sean.

Precio del frasco, pesetas 2'50

Martillo, esquina á Wad-Ras, Palacio del Club de Regatas

Hamburg-Amerika Linie

VAPORES CORREOS ALEMANES

El día 19 de DICIEMBRE saldrá de SANTANDER directamente para

HABANA, VERACRUZ Y TAMPICO

el magnífico y rápido vapor, nuevo, de moderna construcción é instalación, de 8.500 toneladas de registro, de dos hélices y 6.100 caballos de fuerza,

Fürst Bismarck

admitiendo correspondencia, carga y pasajeros de 1.ª, 2.ª y 3.ª clase.

PRECIOS DE CÁMARA. DESDE 500 PESETAS EN ADELANTE

Pasaje de tercera clase para la Habana 225 pesetas y para Veracruz 250, además s impuestos que ascienden á 5 pesetas para la Habana, Veracruz y Tampico.

La siguiente salida la efectuará, el 19 de ENERO próximo, el magnífico vapor

Kronprinzessin Cecilie

Los vapores de esta Empresa de Navegación, la mayor del mundo, tienen todos los adelantos modernos, lujosas instalaciones para los pasajeros de cámara, y para el pasaje de tercera cuenta con excepcionales comodidades.

Alumbrado eléctrico, calefacción por vapor, ventiladores eléctricos en los camarotes, baños de lujo, telegrafía sin hilos, gimnasio, banda de música. La construcción especial de estos vapores evita, en lo posible, el mareo.

Lleva cocineros y camareros españoles.

Para solicitar cabida é informes, dirigirse á sus consignatarios señores CARLOS HOPPE Y COMP.ª, Muelle, 17, entresuelo.—Teléfono número 102.

NOTA.—Esta agencia facilita pasajes de tercera clase para New-York, al precio de pesetas 270, incluso impuestos.

EL TALISMAN

Calle de Colosía, frente á la Plaza Nueva
SANTANDER

Gran Depósito de Calzado

A precio de Fábrica se vende en esta Casa el calzado más sólido, el más elegante y el más barato de España.

PRECIO FIJO

Se alquila una habitación amueblada, para dos personas, en sitio céntrico.
En esta Administración informarán.

¡LEER Y ESCRIBIR EN 30 DIAS!
SOLO UNA HORA AL DIA
Cervantes, 7, 2.º, derecha

Estomacalina

ALFAGEME

El más radical de los preparados existentes para combatir y curar todas las afecciones del **Estómago ó Intestinos.**—Único ensayado en la mayoría de los Hospitales de España y **recomendado** por os clínicos más **eminentes.** Después de usar los demás preparados tomar la **Estomacalina Alfageme,** y notaréis alivio á la primera dosis. En las principales Farmacias y en la del autor, **Conde de Romanones, 8 y 10, Madrid. —Precio, 4 pesetas.**

SANTAL MIDY

Inofensivo, suprime el Copáiba, la Cubeba y las inyecciones. Cura los flujos en

48 HORAS

Muy eficáz en las enfermedades de la vejiga, Cistitis del cuello, Catarro de la vejiga, Hematuria.
Cada Cápsula lleva el nombre MIDY
PARIS, 8, rue Vivienne, y en las principales Farmacias.

Múltiples casos han demostrado que el

NEFRION ALFAGEME

cura radicalmente por antiguas que sean las

Cistitis y Catarro de la vejiga

Expulsa los calculos ó piedra al segundo ó tercer día de su empleo. Hace desaparecer el deseo frecuente de orinar y el dolor constante de riñones.

De venta en las principales farmacias y en la del autor, Conde de Romanones, 8. **Madrid.** *Consúltese por correo al autor.*

NEFRION

MALA REAL INGLESA

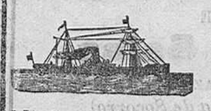

Vapores correos trasatlánticos

Viajes rápidos y económicos á todos los Estados de América

Linea de Cuba, Méjico y Estados Unidos

El 22 de diciembre saldrá del puerto de Bilbao para los de Habana, Veracruz Tampico y Nueva Orleans el hermoso trasatlántico de 9.000 toneladas y dos hélices nombrado

Sabor

Linea de la América del Sur

El 23 del msimo mes de diciembre saldrá también de Bilbao, para Montevideo y Buenos Aires, sin escala en ningún puerto intermedio, el magnífico y rápido vapor

Potaro

Admite pasajeros de primera, segunda y tercera clase.

Estos grandes vapores, de nueva construcción, dotados de todos los adelantos modernos, ofrecen las mejores comodidades á los señores pasajeros.

A los de tercera se les da vino y pan fresco en todas las comidas, y el trato, en general, es excelente.

El servicio corre á cargo de un escogido personal de cocineros y camareros españoles, con órdenes terminantes de atender esmeradamente al pasaje.

Para toda clase de informes dirigirse al consignatario, don Carlos Maruri; y en Santander, á sus únicos representantes, señores **Claudio Suero y C.ª**—*Calle de la Compañía, 9, primero.*

NOTA.—Esta Agencia facilita, en combinación, pasajes para todos los puertos del mundo, servidos por líneas regulares, y directso para San Francisco de California, vías Nueva-Oeleans y New-York, á precios muy reducidos.

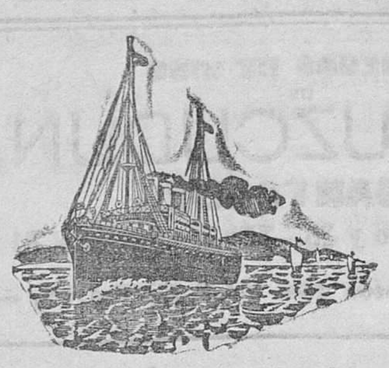

Vapores - Correos - Franceses

VIAJES LOS MAS RÁPIDOS Y DIRECTOS
Á LA
HABANA Y VERACRUZ

El 11 de DICIEMBRE de 1905 saldrá de Santander el magnífico vapor de 7.471 toneladas de carga, 10.010 de desplazamiento y 9.000 caballos de fuerza, nombrado

"La Champagne"

y el 11 de ENERO de 1906, saldrá de Santander el magnífico vapor

"La Navarre"

A bordo de todos los buques de esta Compañía se habla español, teniendo para los señores pasajeros de tercera cocineros y camareros españoles.

La cocina es española y á los pasajeros de tercera clase se les da pan fresco y vino en todas las comidas.

Para informes y billetes de pasaje, dirigirse en Santander á los señores,

VIAL Hijos, Muelle, 32

ENFERMEDADES BILIOSAS

El Gaseoso Laxante de **Andrés y Fabiá**
Farmacéut.º premiado de Valencia

Corrige inmediatamente: Inapetencias, Acideces, Náuseas, Indigestiones, Afecciones nerviosas, Irregularidades del ménstruo Vahidos, Vómitos, Estreñimientos, Dolores de cabeza y otros padecimientos de estómago

Se emplea también como simple purgante, por ser agradable al paladar, suave y rápido en sus efectos.

Se vende en Santander: Farmacia de Calvo y Plaza, calle de la Blanca, núm. 15 y principales de la ciudad, á dos pesetas bote.

SOCIEDAD HULLERA ESPAÑOLA

BARCELONA

Carbones de las minas de Aller (Asturias

Consumidos por la Compañía de los ferrocarriles del Norte de España, de Medina del Campo á Zamora y Orense á Vigo, de Salamanca á la frontera portuguesa, y otras empresas de ferrocarriles y tranvías á vapor, Marina de Guerra y Arsenales del Estado, Compañía Trasatlántica y otras Empresas de Navegación nacionales y extranjeras

Declarados similares al Cardiff por el Almirantazgo portugués.

Carbones de vapor.—Menudos para fraguas.—Aglomerados.—Cok para usos metalúrgicos y domésticos.

Pídanse los pedidos á la

Sociedad Hullera Española

Felayo, 5 bis, Barcelona ó á sus agentes en Madrid don Ramón Topete, Alfonso XII, 10.—Santander Sres. Hijos de Angel Pérez y Compañía.—Gijon y Avilés, agentes de la *Sociedad Hullera Española.*—Valencia, don Rafael Toral.

Para otros informes y precios, dirigirse á las oficinas de la

Sociedad Hullera Española.—Barcelona.

VINO Y JARABE
DE
DUSART

El *Lacto-Fosfato de cal* contenido en el Vino y Jarabe de DUSART es un reparador de los más enérgicos. Afianza y endereza los huesos de los niños *raquíticos*, evita el torcimiento de las piernas, devuelve el vigor y la actividad á los *adolescentes* decaidos y linfáticos, y á los que están privados de apetito, fatigados por un crecimiento muy rápido ó los estudios.

Las mujeres *embarazadas* que recurren al Vino ó Jarabe de DUSART soportan su estado sin fatiga alguna, sin vómitos y dan á luz criaturas robustas.

El *Lacto-Fosfato de cal* dado á las nodrizas enriquece su leche, preserva y cura á los niños de la Diarrea verde y de las enfermedades de desarrollo. Con su benéfica influencia la *dentición* se efectua sin cansancio ni convulsiones.

PARIS, 8, rue Vivienne, *y en todas las Farmacias.*

Desconfiar de las imitaciones y falsificaciones

EXÍJANSE las VERDADERAS
2 á 6 al día
PÍLDORAS DE BLANCARD Y JARABE
Aprobación de la Academia de Medicina de París.
1 á 3 cucharadas al día.
Etiqueta verde — y Firma
ANEMIA
LEUCORREA
RAQUITISMO
SIFILIS CONSTITUCIONAL
Blancard
40, Rue Bonaparte PARIS

SERVICIO DE TRENES

Santander-Madrid

Salidas de Santander.—correo, 15'27, y mixto, 7'03.—Llegadas á Madrid: 10'26 y 5'38.—Salidas de Madrid: correo, 17'05, y mixto; 19'30.—Llegadas á Santander: 10'55 y 18'17.

Santander-Bárcena

Salida de Santander.—18'22. Llegada á Bárcena: 22'09.—Salida de Bárcena: 5 —Llegadas á Santander: 7'55

Santander-Bilbao

Salidas de Santander.—8'15, 12'20 y 16'55.—Llegadas á Bilbao; 12'03, 16'05 y 20'34.—Salidas de Bilbao: 7'40, 12'10 y 16'55.—Llegadas á Santander: 11'21, 16'02 y 20'37.

Santander-Solares

Salidas de Santander. — 8'50, 10'15, 12'30, 14'55 y 19.—Salidas de Solares: 7'35, 9'45, 12, 14'25 y 17'47.

Santander-Marrón

Salida de Santander.—17'20.—Llegada á Marrón: 18'57.—Salida de Marrón: 7'51. —Llegada á Santander: 9'31.

Santander-Ontaneda

Salidas de Santander.—8'25, 10 50, 14 20 y 17'45. — Llegadas á Ontaneda: 10'18 12'45, 16'17 y 19'39.—Salidas de Ontaneda: 7'07, 11, 14'29 y 17'50.—Llegadas á Santander: 8'58, 12'48, 16'20 y 19'40.

Santander-Oviedo

Salidas de Santander.—8'10 y 13'30.—Llegadas á Oviedo: 15'44 y 20'23.—Salidas de Oviedo: 8'50 y 13'30.—Llegadas á Santander: 16'10 y 20'44

Santander-Llanes

Salida de Santander.—17'37.—Llegada á Llanes: 20'55.—Salida de Llanes: 7'52.—Llegada á Santander: 11'09.

Santander-Cabezón de la Sal

Salidas de Santander.—11'55, 14'50 y 19'20.—Llegadas á Cabezón: 13'32, 16'33 y 21.—Salidas de Cabezón: 7'20, 13'45 y 17'17.—Llegadas á Santander: 9'10, 15'25 y 19.

Santander-Torrelavega

Jueves y domingos. Salida de Santander: 7'30.—Llegada á Torrelavega: 8'34.—Salida de Torrelavega: 11'55.—Llegada á Santander: 12'15.

M.E.C.D. 2017