Redacción y administración
Santa Clara, 12, entresuelo

LA ATALAYA

Talleres de este periódico
Santa Clara, 12, bajo

Número suelto, 5 céntimos

DIARIO DE LA MAÑANA

Número atrasado, 25 céntimos.

Año XI.—Número 3.834 | SANTANDER.—Domingo 13 de septiembre de 1903 | Teléfono número 139

LA SEÑORA

Doña Encarnación Bolado Zubeldia

Ha fallecido ayer, á las doce de la mañana

DESPUÉS DE RECIBIR LOS SANTOS SACRAMENTOS

R. I. P.

Su afligido esposo don José Lavín Oceja; madre doña Saturnina Zubeldia; hermanos don Fermín, don José, doña Matilde y doña Saturnina; hermanos políticos, tíos, primos y demás parientes

Suplican á sus amigos y conocidos que hagan la caridad de encomendar á Dios el alma de la finada y asistir á la conducción del cadáver, que será hoy, á las doce, desde la casa mortuoria, Cisneros, 31, hasta el sitio de costumbre; favores que agradecerán mucho.

Santander 13 de septiembre de 1903.

SANTORAL

Día 13.—Domingo.—*El Dulce Nombre de María*, Santos Felipe y Maudilio.

Día 14.—Lunes.—La Exaltación de la Santa Cruz; Santos Cornelio y Crescencio.

IMPRENTA URGE venta taller tipográfico. Se subasta mañana, lunes, á las dos de la tarde.—Santa Lucía, 9.

J. Marañón Martínez
Especialista de las enfermedades de la mujer
Consulta de esta especialidad y de cirujía en general.
Horas de consulta, de once á una.
ALAMEDA PRIMERA, NÚMERO 10 Y 12

CAMOYANO
Lecciones de pintura dentro y fuera de la capital.
MUELLE, NUM. 35

Agua de Solares
DEPÓSITO CENTRAL. — MARTILLO, 1.
Teléfono número 127

En favor de la guardia civil

PETICIÓN JUSTA

El director general del benemérito Instituto, marqués de Polavieja, comprendiendo perfectamente que con el haber actual de los guardias no disponen estos de lo necesario para subvenir ni aún siquiera á las más apremiantes necesidades de la vida, dado el creciente, y no sabemos si llamar escandaloso, encarecimiento de los artículos de más indispensable consumo, se ha dirigido al Gobierno para pedirle, en virtud de esa razón indiscutible, que se aumente aquel haber por lo menos en 25 céntimos de peseta diarios.

Cualquiera que sea la cuantía con que ese aumento grave las atenciones del Tesoro nacional, no solamente no nos parece excesivo, sino que lo hallamos escaso.

De un lado nos lo hacen pensar así las funciones mismas que desempeña el benemérito instituto, los servicios que á la sociedad presta, los desvelos en el cumplimiento de su deber, la rápida solicitud con que acude á prestar su ayuda, á veces con peligro de la vida, y siempre á costa de un esfuerzo penoso, á los hombres honrados en su lucha con el criminal.

Y de otro lado nos fortalece en esa creencia la simple consideración de que con el escaso sueldo que el Estado le entrega, no tiene para responder debidamente al sostenimiento de la familia y á otros deberes anejos al cargo.

Votamos, pues, y votamos con plena conciencia, á favor de la justísima petición del general Polavieja, y si la sociedad española se penetra de sus obligaciones y responde como debe al mas vulgarísimo sentimiento de gratitud hacia quien se ha erigido en su salvaguardia y amparo, debe votar también sin vacilación ni reserva ninguna por el aumento, cuando menos, solicitado por el señor director general del benemérito Instituto.

Se invocará acaso por los espíritus *roñosos* y egoistas, para regatear ese aumento, que la situación del Tesoro público nos desahogada.

Importa poco: séalo ó deje de serlo, concédase desde luego ese aumento, y si para ello es preciso castigar otros gastos, castíguense en buen hora, que no faltará seguramente dónde hacerlo sin que servicio alguno se resienta, aunque es posible que chillen basiendo parásitos.

La sociedad tiene contraída una deuda sagrada con quien la ampara, y es preciso saldar esa deuda.

Lo contrario solo es propio de pueblos decadentes, que merecen serlo, además.

ECOS DE SOCIEDAD

Hoy celebra sus días la excelentísima señora marquesa de Comillas.

Con tal motivo serán muchas, sin duda, las felicitaciones que recibirá la egregia dama y á la que unimos la nuestra, deseando á la marquesa toda suerte de bienandanzas en tan memorable día.

* * *

Ayer salió para Pamplona con objeto de pasar allí una temporada el M. I. señor Magistral de esta Santa Iglesia Catedral, don Fernando Gurucharri.

Que le sea por todo extremo grata su estancia en la tierra nativa.

* * *

Con objeto de visitar la Santa Casa de Caridad ha estado entre nosotros nuestra venerable paisana doña Cayetana de la Sota y Rada, Visitadora general en España de esta clase de establecimientos benéficos.

Repoblación de los montes

En el número 3.830 pasamos á indicar anticipadamente la facilidad con que los concesionarios de aprovechamientos forestales obtienen licencia para establecer aserraderos, aunque sea en los centros de los montes,—y de prórroga, muchas veces, inmotivada é innecesaria—ambas gracias dispensadas sin contar para nada con los dueños de los montes, sin duda por que no les interesará gran cosa en concepto de alguno.

Tales favores son el medio, la ocasión inmediata, que el defraudador aprovecha siempre con feliz éxito, porque como entran en los talleres de sierra piezas de grandes dimensiones con un solo marco oficial, si no acontece que por un descuido ú otra causa penetren algunas sin él, una vez que son trazadas á lo largo y convertidas por la sierra en varias de poco expesor, no reunidas, al salir del taller, y colocadas en forma que compongan las piezas primitivas, sino desparramadas de intento ó encastilladas en cruz de cierto en cierto número, ¿no es fácil introducir é incorporar con la madera legítima otra fraudulenta? Acaso se preste la operación mejor al recibo de piezas grandes que la sierra convierte en pequeñas de la figura y exacta dimensión de las demás, y en completa confusión todas, no ofrecen sospecha. Allí se les estampa el marco oficial ó por ser operación pesada y con el pretexto de que en las piezas principales se verificó al pie de los tocones, no se pone más marco: en cambio, á los remanentes, en ningún caso es molesto marcar su madera dentro del monte, en ambos topes, con tantos golpes de martillo que parece están pintadas. Y ¿quién al ver tanto signo ha de dudar de su legitimidad? Pero, ¿se cumplen las condiciones reglamentarias y facultativas publicadas cada un año en los *Boletines Oficiales* para el orden de aludidas operaciones? Por nosotros responderán, en parte, esos millares de traviesas almacenadas ó encastilladas para su entrega en las estaciones de los ferrocarriles; examínense y mientras no habrá pieza sin dos ó más signos de marco particular, el noventa por ciento carecen del oficial.

Decimos al principio que era anticipada aquella indicación de licencias de sierra, porque á ésta preceden importantes operaciones durante las cuales, si no siempre tienen lugar ilegítimos aprovechamientos, la ocasión se presenta propicia y favorable;

La corta y labra del arbolado hácese generalmente por contratistas que se hallan *sólos* en los montes, desde que los reciben hasta que, terminadas aquellas operaciones, hacen la entrega, cuyos trabajos se pagan, generalmente, no á salario ó jornal, sino por el resultado que arroje la medición de la madera. ¿Tendrán interés dichos operarios en demostrar á los rematantes *su gran inteligencia* en el aprovechamiento de los productos? Por eso aparecen al pie de los tocones de árboles rectos, sin ramas laterales que fueran maderables, algunas piezas de poco volúmen—traviesas es lo que hoy priva—en los que tenían aquellas, varias de estas, y en ocasiones al pie de un solo tocón, dos piezas iguales de tanto diámetro como aquel. Explican este prodigioso suceso diciendo que el árbol formaba horcadura y lo demás producto de las puntas, que al rematante no conviene perder; pero lo que sucede es, según en confianza refieren alguna vez los ya imposibilitados para tan penosas operaciones, que aquel exceso de madera procede de árboles cortados fuera de la zona de aprovechamiento por gentes que se dedican á esa industria, y, siendo de pocas dimensiones, se introducen fácilmente; ó se cortan dentro del radio, pero se cubren los tocones con césped, musgo ó despojos del demás arbolado y hasta se hace fuego para preparar la comida en la planta del tocón, que lo destruye, y dificulta la comprobación, si se intentara.

Esto que se ha venido haciendo por algún tiempo, ha sido corregido y aumentado con los adelantos modernos, pues el oficio del contrabandista, considerado hoy como uno de los positivamente lucrativos, es y merece ser objeto de estudio y de perfeccionamiento, según iremos viendo á medida que indicamos las causas que contribuyen á la desaparición del arbolado.

Cumplido el plazo de una concesión, considérase que los productos han sido extraidos del monte, siempre que se arrastren á una finca particular, así esta carezca de toda clase de cerradura y esté enclavada dentro del propio monte. ¿No queda entonces campo abierto para ir depositando á placer dentro de la finca cuanto se quiera?

Las fincas particulares son un gran recurso, si el crecimiento del depósito ofrece sospechas, porque si en algún tiempo tuvo arbolado, se renueva el corte en los tocones y aparece el aprovechamiento de fecha reciente, no hallándose los despojos, por haberlos retirado en beneficio de la finca. ¡Increible es tanta candidez! ¡Así es como en corto número de árboles dan un asombroso rendimiento! En boca del rematante no hay tal, pues se le oirá casi siempre lamentarse del negativo resultado de la operación y que en adelante no se podrá subastar, si la tasación oficial no es más equitativa.

Pero, no hay temor de que las subastas queden desiertas por falta de licitador, aun que los precios sean más altos; ya se arbitrarán medios de compensación y hasta se resarcirá de porjuicios anteriores; volverá á rematar.

También nosotros volveremos sobre el mismo tema por ingrata que nos sea esta tarea; pero preciso es poner las llagas al descubierto para poder aplicar algún remedio, si el mal es susceptible de curación.

UN SUSCRIPTOR.

Desde San Sebastián

(POR TELÉGRAFO)

12 —2'45 t.

Proyecto de puente

Ayer tarde, en la reunión que celebraron las comisiones de Fomento, Hacienda y Obras públicas de este Ayuntamiento, el ingeniero municipal, señor Sarasola, presentó el cróquis del proyectado puente que se piensa construir sobre el río Urumea.

Según el plano, dicho puente constará de dos cuerpos y las obras serán de cemento armado y piedra, que constituyen una novedad en esta clase de obras.

El puente tendrá veinte metros de anchura y uno de sus extremos se apoyará en el paseo de los Fueros y el otro en un muro de la margen derecha.

Las comisiones que entienden en la construcción del puente, contando con el ofrecimiento que hizo el ministro de Obras públicas cuando estuvo en San Sebastián, confía que las obras estarán terminadas para agosto del año próximo, en cuya época podrá inaugurarse el puente.

De teatros

Anoche, en el teatro Principal, se verificó el estreno de la obra de Jacinto Benavente, titulada *El Automóvil*, cuya comedia, que tiene dos actos, fué muy bien recibida y aplaudida por el público.

La ejecución no dejó nada que desear.

Valdeiglesias

Acompañado de su distinguida señora, ha salido hoy para Zaldívar, donde piensan pasar una corta temporada, el director del periódico *La Epoca*, de Madrid, señor marqués de Valdeiglesias.

Para recibir á los Reyes

Se están llevando á cabo grandes preparativos para hacer un gran recibimiento á los Reyes cuando lleguen el día 14, procedente de su viaje por las provincias.

Importantes elementos de la capital y de la colonia veraniega, se proponen pedir una audiencia al Rey para manifestarle el agrado y satisfacción con que han visto las ovaciones que el pueblo le ha tributado durante su viaje.

Cuestión terminada

Ha quedado honrosamente zanjada, por medio de un acta, la cuestión pendiente entre los directores de los periódicos *La Voz* y el *Heraldo de Guipúzcoa*.

Más preparativos

El Ayuntamiento continúa haciendo preparativos para recibir dignamente al orfeón de Dax.

Mal tiempo

Esta madrugada se declaró una violenta borrasca en el mar.

Traslado

Las tribunas que se hallaban en la Avenida han sido trasladadas al campo de Ondarreta, para que sirvan en el concurso hípico.

ZURRIOLA.

Por los maestros

Con mucho gusto accedemos al ruego que se nos hace pidiendo hospitalidad en estas columnas para las siguientes líneas, en favor de la benemérita clase del magisterio primario.

* * *

Los maestros que en esta provincia desempeñan escuelas subvencionadas por el Estado sin duda forman gremio aparte en el magisterio por cuanto se les distingue de manera lamentable en el percibo de sus haberes personales.

Una vez que este ramo pasó al Estado, no sé por qué razón, los sueldos que pertenecen, ó pertenecían, al Municipio se satisfacen por mensualidades puntualmente, los de las escuelas subvencionadas por trimestres, y con tanta irregularidad que pasa ya de lo tolerable.

Decimos esto, porque hemos visto en el periódico *Voz del Magisterio*, correspondiente al 30 de julio último, que por la Subsecretaría del Ministerio de Fomento y Bellas Artes se remitían los libramientos á la ordenación de pagos para satisfacer el segundo trimestre de dicha subvención, vencido en 30 de junio próximo pasado y aún se ignora la fecha en que esos sueldos serán satisfechos.

Al pobre Maestro que tenga á su cuidado numerosa familia y por no haber podido satisfacer sus créditos, se le nieguen los artículos de primera necesidad para la vida, por no haber cobrado, no le queda otro remedio que implorar la caridad pública, ó... morirse de hambre.

Llamamos, pues, la atención del señor gobernador civil, del presidente de la junta provincial de Instrucción pública y del inspector del ramo, para que adopten una resolución enérgica á fin de que queden cuanto antes satisfechos los haberes de tantos infelices que demandan justicia.

En nombre de sus compañeros de profesión

FERNANDO G. QUIJANO.

Collado de Cieza, 8 de septiempre 1903.

EL CARDENAL SANCHA

En el tren que sale de la estación del Cantábrico á las dos y cuarenta y cinco minutos de la tarde, salió ayer de esta capital para la villa de Comillas el eminentísimo señor Cardenal Sancha.

Acompañáronle en su viaje nuestro amantísimo Prelado y los capellanes-secretarios de ambos.

A la estación salieron á despedir á Su Eminencia el Gobernador civil, el Alcalde, el Delegado de Hacienda señor Valgañón, el Interventor de Hacienda señor Valcorba, el presidente de la Cámara de Comercio don Ramón López Dóriga, y otras muchas personas distinguidas y numeroso público que, á pesar del mal tiempo, quiso dar al Arzobispo Primado de España esa prueba de distinción y de cariño.

Desde el palacio episcopal salieron con Su Eminencia y con nuestro reverendísimo Prelado los muy ilustres señores Dean, Provisor, Gil de Reboleño, Rodríguez Casanueva, Santiago Camporredondo, el beneficiado don Feliciano Vicente, el distinguido profesor de la Universidad de Sevilla don Manuel Sánchez de Castro, respetable y querido amigo nuestro.

Al partir el tren todas cuantas personas estaban en la estación, se descubrieron enviando al ilustre príncipe de la iglesia el saludo de despedida.

Su eminencia el Cardenal Sancha pasará un par de días en el suntuoso palacio del excelentísimo señor marqués de Comillas, por quien estaba invitado.

Desde Comillas se dirigirá á Madrid el Cardenal, acompañado del doctor don Enrique Reig, Protonotario Apostólico, Canónigo de la Catedral de Toledo.

Deseamos al eminentísimo Sancha un viaje felicísimo y que nos conceda la suerte de volver á verle por estas montañas, en donde sabe el Cardenal que se le quiere de veras.

* * *

A las cuatro y media llegaron sin novedad á Cabezón de la Sal los ilustres viajeros.

Esperábanles en la estación el excelentísimo señor marqués de Comillas, el senador por esta provincia don Santiago López, el marqués de Castel dos-Rius, el capellán de la Casa de Comillas, el catedrático del Seminario de Corbán don Antonio Gómez, el exalcalde de Comillas don Lucas S. Juan, y otras distinguidas personas.

Su Eminencia el Cardenal y Su Excelencia el Obispo conversaron afablemente con todos.

Cambiados los saludos entre unos y otros, salieron los egregios viajeros y sus acompañantes para Comillas en dos magníficos landeaus, tirados por dos soberbios troncos cada uno.

En el primero de los carruajes iban el Cardenal Sancha, el Prelado de esta diócesis, el marqués de Comillas y don Santiago López: en el segundo, el Protonotario Apostólico, Canónigo de la Santa Catedral de Toledo, doctor don Enrique Reig, el Beneficiado de esta Santa Iglesia Catedral don Feliciano Vicente Federico, y el capellán de los señores marqueses de Comillas.

En la villa de este nombre se preparaba á los ilustres viajeros un buen recibimiento.

En casi todas las estaciones del tránsito salieron á saludarles varios sacerdotes y otras distinguidas personas.

* * *

Nuestro amadísimo Prelado regresará probablemente hoy á esta capital de su diócesis.

DE SAN ROMÁN

Higiene y policía

El completo abandono de los más elementales principios de higiene y policía en que nuestros Ayuntamientos tienen á este pueblo, y principalmente las gravísimas consecuencias que de ello provienen con notorio detrimento de la salud del vecindario, muévenme á alzar la voz, desde las columnas de LA ATALAYA, para llamar la atención de las autoridades sobre asuntos de tanta monta.

Sabido es que la excelente situación topográfica de este pueblo colócanle en condiciones naturales de salubridad extraordinaria. Pues, á pesar de esto, la mortalidad aquí excede á la de las poblaciones menos higiénicas, como fácilmente se puede comprobar con las estadísticas demográficas.

Durante el año pasado ascendieron las defunciones á una cifra aterradora.

Penosísima impresión causa pensar que la mayor parte de las vidas perdidas—las más de niños—pudieran haberse conservado, en bien del país, solamente con un poco más de celo de nuestros *paternales* Ayuntamientos, pues consultado el caso con personas competentes en higiene, todas convienen en que á dos causas principalmente puede atribuirse la excesiva mortalidad que lamentamos: primera, el deplorable estado de las fuentes que existen en la parte más baja del pueblo y que recogen todas las aguas pluviales con los detritus que estas arrastran de corrales y basureros.

Esas fuentes, sobre todo la de Corceño, han sido cerradas por orden de las autoridades tantas veces cuantas se ha desarrollado aquí alguna epidemia; pero como no hay otra agua potable, el vecindario no tiene más remedio que seguir envenenándose á sabiendas.

De la potabilidad de esas aguas puede juzgarse sabiendo que la fuente especialmente citada, que abastece á un populoso barrio, carece de caños, como todas, y se halla contigua á un lavadero de ropas—muchas de Santander se lavan en él—cuyas aguas impuras, infestadas de gérmenes mortíferos, corren al mismo nivel que las que consume el vecindario.

Otra de las causas principales á que pueden atribuirse muchas de las enfermedades que tantas víctimas causan, son los grandes estercoleros que estos vecinos, sin duda por ignorancia, tienen próximos á sus viviendas, á las boleras y hasta á la iglesia.

Entre los montones de estiercol, procedente de las calles de Santander, se encuentra gran cantidad de objetos y artefactos inútiles, que los chicos del pueblo extraen de tan inmundos depósitos de basuras para jugar con ellos, sin que nadie se cuide de hacerles ver el grave peligro á que se exponen de contraer enfermedades contagiosas que les cuesten la vida. Bien que, aunque se les advierta el peligro, los niños son aquí, como en todas partes; juguetones y traviesos y ningún riesgo les arredra ni reflexión alguna les aparta de sus diversiones y entretenimientos, por peligrosos que sean.

Horror y pena causa verles revolver codiciosamente los estercoleros en busca de un juguete, de un trasto, de una vasija, de un ojeto cualquiera, que Dios sabe á qué usos estuvo destinado y que, roto, sucio, impregnado de materias orgánicas en descomposición, es seguro vehículo de innumerables gérmenes morbosos.

¿Qué extraño es, pues, que aquí se desarrollen la tuberculosis, la viruela, el tifus y cuantas enfermedades contagiosas diezman á la humanidad?

Por humanidad, precisamente, por caridad, ya que no por la natural satisfacción de cumplir sagrados deberes, esperamos que las autoridades, obligadas en primer término á velar por la salud pública, pongan especial empeño en remediar estos males, mandando retirar de los puntos en que se hallan los estiércoles y arreglar las fuentes y lavaderos, y dictando, en suma, todas aquellas disposiciones que estimen conducentes al mejoramiento del estado sanitario de este abandonado pueblo.

UN VECINO.

De España

(Despachos del día 12 recibidos á diferentes horas)

Cuestión concejil

Telegrafían de Murcia diciendo que en el Ayuntamiento de aquella capital se ha originado un conflicto entre el alcalde y los concejales.

A causa de la impopularidad del primero, algunos concejales liberales presentaron una proposición, haciendo responsable á aquel del fracaso de los festejos.

El alcalde rompió dicha proposición negándose á conceder la palabra al autor y á los defensores de la misma.

Los ediles protestaron increpando al alcalde.

El público tomó parte en el alboroto.

El alcalde amenazó con despejar las tribunas ordenando que saliera el público.

Los concejales estuvieron á ver al gobernador, manifestándole que no volverían á sus puestos mientras el alcalde continuara al frente del Municipio.

El asunto promete dar mucho juego y es muy comentado.

La cuestión ministerial

La cuestión batallona y que es objeto de todas las conversaciones continúa siendo el disgusto entre los ministros de Hacienda y Marina, con motivo del presupuesto de este último departamento.

Como ayer anuncié, mientras el señor González Besada no concede para dicho presupuesto más que 30 millones, el señor Cobián se empeña en no rebajar nada la cifra de 31 millones 600,000 pesetas que tiene calculada.

Hablando hoy con los periodistas acerca de esta cuestión, el presidente del Consejo ha manifestado que cree que el asunto se arreglará de una manera satisfactoria para todos.

Mi impresión es—y las palabras del señor Villaverde así parece que lo dejan entender—la de que cederá el ministro de Hacienda á la cifra que pide el de Marina, pues tanto el señor Villaverde como el señor Besada no querrán disgustarse con el señor Maura, que es un elemento importantísimo para el partido conservador y conocida es la afinidad del señor Cobián con el señor Maura.

A mi juicio, la resolución que hoy recaiga en el Consejo de ministros estará en armonía con la impresión que dejo manifestada.

Consejo de ministros

Como tengo anunciado, esta tarde se reunen en Consejo los ministros en la Presidencia.

Como en la reunión se tratará, entre otros asuntos, del exámen de los presupuestos y de la apertura de Cortes, se concede importancia al Consejo.

Consejo del Banco

También se concede gran importancia á la reunión del Consejo del Banco de España que, como anuncié, se verificará esta tarde, pues en ella no solo se examinarán los proyectos económicos del señor Villaverde, sino que se tratará de una petición del Gobierno relativa á que el Banco de España se encargue de pagar la deuda exterior.

Créese que el Consejo del Banco accederá á la petición del Gobierno.

Proyectos de Hacienda

El ministro de Hacienda prepara varios proyectos de ley, entre ellos la creación de un impuesto sobre alcoholes, de sesenta pesetas por hectólitro.

También elevará el impuesto sobre los azúcares, recargando hasta 35 pesetas los cien kilos.

Detención

Ha sido detenida una adivinadora que tenía la facilidad de hacer desaparecer á las personas que le estorbaban.

Conferencias

Con motivo de la cuestión pendiente entre los ministros de Hacienda y Marina, hoy por la mañana han conferenciado con el presidente del Consejo, primero el señor González Besada, y después el señor Cobián.

Parece que en dichas conferencias se ha tratado de suavizar las asperezas entre los últimos, relacionadas con el presupuesto de Marina.

Lo que se haya convenido en las entrevistas no es del dominio público, pero ya dejo antes reflejada mi impresión sobre el particular.

Del Consejo

Como anuncié en anteriores despachos, se han reunido los ministros en Consejo á las cuatro en la Presidencia.

El ministro de Hacienda, que fué el primero en llegar, dijo que en la reunión se trataría de los presupuestos.

Los de Marina y Gracia y Justicia manifestaron que llevaban expedientes de mero trámite y el último el presupuesto.

El ministro de Agricultura dijo que llevaba el presupuesto de su departamento, que contiene algunas modificaciones con relación al anterior.

El ministro de Marina dijo que mantenía la cifra del presupuesto, ó sea, 31.600.000 pesetas, pero modificaría, si es menester, lo que se crea preciso.

El ministro de la Gobernación lleva el expediente para el arrendamiento de la casa-cuartel de la Guardia Civil en Santander.

Visita de inspección

Telegrafían de Vigo diciendo que ha marchado el general de artillería Mathe para inspeccionar varios emplazamientos de baterías que se están haciendo.

La «Stein»

A las once de la mañana de ayer, el alcalde de esta ciudad don Luis López Dóriga acompañado del distinguido joven don Germán Hoppe, hijo del cónsul alemán, estuvo á bordo de la *Stein* para devolver la visita al comandante y cumplimentar á la oficialidad de la fragata alemana.

* * *

Por la mañana también el comandante fué al hospital de San Rafael á visitar al guardia-marina enfermo, que desembarcó en este puerto de la fragata *Stoch*.

El joven marino se encontraba ayer un poco mejor, pero en un estado de extremada debilidad.

* * *

A bordo de la *Stein* é invitados por el comandante, comieron ayer don Luis Igual y don Germán Hoppe.

* * *

Anoche, como se anunció, se celebró en el Suizo la fiesta con que la colonia alemana obsequió á sus compatriotas los distinguidos marinos de la *Stein*.

La fiesta consistió en un banquete estilo alemán denominado *bieravend*. Cuantos alimentos tomaron fueron fiambres.

El salón-comedor estaba magníficamente decorado con plantas y flores y la mesa artísticamente adornada con preciosos *bouquets*.

En el lienzo principal de la pared campeaba, abierta como queriendo abrazar á todos, la gloriosa bandera alemana.

Asistió la colonia alemana completa; el Comandante, primer oficial y diez oficiales más de la fragata, el doctor Meyer, cónsul de Alemania en Bilbao, don Germán y don Pablo Hoppe y don Luis Igual.

Hubo extraordinaria animación; se habló mucho de la patria ausente y no faltaron frases de cariño y agradecimiento para la Montaña, que siempre ha considerado á los alemanes como á hermanos queridos.

Asistieron, entre todos, unos treinta comensales.

* * *

También en la mañana de ayer el Comandante y don Germán Hoppe estuvieron en el palacio episcopal, saludando á nuestro amadísimo Prelado, que estuvo afabilísimo con sus distinguidos visitantes.

El comandante indicó al prelado que los marinos de la *Stein* que profesan la Religión Católica, y que son unos 50, deseaban oir hoy la misa de precepto en la Catedral.

El prelado contestó que señalaran la hora que más les conviniera, pues él ordenaría que un sacerdote celebrase para ellos el Santo Sacrificio.

El comandante agradeció al Prelado esta distinción, pero le advirtió que los mari-

M.E.C.D. 2017

nos alemanes católicos deseaban oir, precisamente, la Miss Mayor.

En eso quedaron; y para las nueve y media estarán en la Catedral todos los marinos católicos de la *Stein*, que se sentarán en lugar preferente, preparado al efecto de orden de Su Ilustrísima.

* * *

Nuestro venerable Prelado dejó ayer, en el Consulado alemán, su tarjeta, saludando al comandante y marinos de la *Stein*, excusándose de ir personalmente, por la circunstancia de tener que salir por la tarde de viaje, acompañando al Cardenal Sancha.

* * *

Hoy al mediodía el consulado alemán obsequiará con espléndido banquete, que será servido en el «Suizo,» al comandante y oficiales de la *Stein*.

A las cuatro de la tarde se celebrará la fiesta llamada *gardem-party*, en la preciosa finca que poseen en el Alta los señores de Hoppe.

A esta fiesta está invitada la buena sociedad santanderina.

La fiesta promete estar brillantísima, á juzgar por los preparativos hechos por la espléndidez de los señores de Hoppe.

* * *

Mañana, lunes, la oficialidad de la *Stein*, visitará, probablemente, la fabrica de Tabacos.

Por la tarde se dará una magnífica fiesta en la fragata, en obsequio de las autoridades y de la distinguida sociedad santanderina.

Por la noche, fiesta con que el «Unión-Club» obsequiará á los marinos alemanes.

* * *

Pasado mañana, martes, se celebrará en el teatro una fiesta en honor á los heróicos marinos alemanes, organizada por la sociedad «Nueva Guirnalda», á la cuál están invitadas las autoridades, sociedades, círculos y prensa de Santander.

He aquí el programa:

1.° Sinfonía por el sexteto.

2.° La comedia en dos actos y en prosa, original de don Ignacio G. Lara y destinada por esta sociedad para el concurso de sociedades dramáticas, titulada:

ENTRE DOS CORRIENTES

3.° El monólogo de don Manuel Delgado Uranga, titulado:

MORIR POR AMOR

4.° El drama en un acto y en verso, original de don José Jackson Veyan, titulado:

UNA LIMOSNA POR DIOS

Estas obras serán desempeñadas por socios de la *Nueva Guirnalda*.

El teatro estará adornado con escudos, banderas y guirnaldas de flores.

La función será de invitación y empezará á las ocho y media.

* * *

Agradecemos á la Junta directiva de la «Nueva Guirnalda» la invitación con que nos han obsequiado.

Homenaje á la Virtud

La feliz iniciativa de los feligreses de la parroquia de Torrelavega, que, según ayer dijimos, se proponen regalar un cáliz de oro á su benemérito párroco don Ceferino Calderón con motivo de celebrar éste sus *bodas de plata* el día 5 de septiembre del año próximo, ha sido acogida con verdadero entusiasmo por los innumerables admiradores del ejemplar sacerdote, del infatigable y celosísimo padre de almas, del preclaro varón cuyo nombre es pronunciado con veneración y simpatía en toda la Montaña.

Para nosotros no es esto una sorpresa: teníamos descontado, por indefectible, ese éxito. ¿Cómo no había de ser así tratándose como se trata de rendir homenaje de afecto, de simpatía y de respeto á quien tantos beneficios ha hecho á la ciudad de Torrelavega durante largos años de incesantes trabajos apostólicos? ¿Ni qué menos se puede hacer por quien tanto ha hecho por sus feligreses?

Mas no por esperado nos satisface menos el buen éxito con que comienza la suscripción iniciada en la vecina ciudad para obsequiar á su ilustre párroco en sus «bodas de plata» con un cáliz de oro.

Las listas de suscripción aumentan considerablemente de día en día, y ya es muy larga la que se nos ha facilitado para su publicación en estas columnas. En las cuales no tenemos hoy espacio suficiente para insertarla.

Lo haremos en cuanto nos sea posible.

Audiencia

Jurados del partido judicial de San Vicente de la Barquera, que han de funcionar durante el actual cuatrimestre.

Don Antonio Argüeso Ruiloba, Federico Bausel Gill, Arturo Bustamante Díaz, Serapio Collado Agüeros, Albinto Ferrer Torre, Antonio Cossio Cuenca, Pedro Cuenca Cossio, Serafín Díaz Molleda, Francisco Cuevas Higuera, Pedro González Bueno, Andrés Alonso Hulga, Ceferino San Pedro Cuevas, Prudencio Sancho García, Pedro Posada García, Antonio Calderón Sánchez, Felipe Cos López, Eusebio Almira Revuelta, Agapito Díaz González, José Gutiérrez González, Serafín Fernández Cuevas, Pedro Berotillo Pérez, Luis Cuevas Morra, José González Molleda, Agapito Merodio Ruiloba, Diego Fernández Obeso, José Gómez Caldas, Cleto García Díaz, Salustiano Gutiérrez Torre, Angel Macho Cuesta, Daniel Ruiz Sánchez, Manuel Díaz del Cotero, Manuel Fernández Ruiz, Francisco García del Portillo, Luis Pelayo González, Baldomero Rodrigo Valdés, Juan Vada González.

Supernumerarios de Santander

Pedro Canal Díaz, Manuel Abascal Ruiz, Dionisio Gurtubay Mendiolea, José Gutiérrez Hoyos, Tomás Quintanilla Cagigal, Luis Noreña de la Vega.

Jurados del partido de Reinosa que han de funcionar durante el actual cuatrimestre.

Angel Seco García, Maximino García Calvo, Francisco Salces Martínez, Memesio García y García, Celedonio González Ruiz, Angel González Hoyos, Francisco Fernández Portilla, Faustino García y García, Perfecto García Quevedo, Joaquín López y López, Andrés Cuevas Martínez, Clemente Santa María Ruiz, Basilio Sainz Ortiz, Pedro Seco Mantilla, Gaspar Alvarez y Alvarez, Manuel González López, Juan Gutiérrez y Gutiérrez, Manuel Fernández Ruiz, Martín Fernández Gutiérrez, Juan Lucio Bustamante, Crisanto García Rodríguez, Pedro Gutiérrez González, Francisco González Gutiérrez, Francisco Sainz González, Domingo Alonso Fernández, Daniel Casado y Casado, José González Gutiérrez, Manuel Sainz González, Lucas Fernández Cuevas, Julián Gutiérrez Fernández, Sergio Reverdi García, Juan Manuel Ceballos López, Felipe Gutiérrez Baltás, Froilán Torcio López, Venancio González Peña.

Supernumerarios de Santander

Alberto García Díaz, Benito González Cristobal, Francisco Cabarga Murga, Domingo Cubas Ruiz, Severiano Gómez, Eugenio Vega Lasso.

CULTOS

CATEDRAL.—Misas desde las cinco y media hasta las ocho, cada media hora; á las nueve, la conventual; á las doce, misa.

Por la tarde, á las cuatro y media, Rosario.

SANTISIMO CRISTO.—A las siete, nueve y diez, misas rezadas; á las ocho y media, la parroquial con plática.

Por la tarde, á las tres, Congregación del Catecismo, y al anochecer, Rosario.

CONSOLACION.—Misas á las seis, siete y once; á las ocho la parroquial; á las tres estación al Santísimo Sacramento y Congregación del Catecismo; á las siete rosario y lectura espiritual.

SAN FRANCISCO.—Misas de media en media hora desde las seis hasta las seis y media; á las nueve la parroquial con plática; á las once y doce misas rezadas.

Por la tarde á las dos rosario de la venerable orden tercera; á las tres explicación de la doctrina cristiana á los niños y al anochecer, rosario.

ANUNCIACION.—De seis á doce, misas; á las nueve, misa mayor.

Por la tarde, á las tres, explicación del catecismo.

SANTA LUCIA.—De seis á ocho y media, misas cada media hora; á las nueve, la parroquial solemne; á las diez, once y doce, misas; á las diez y media, ejercicios de la Milicia Angélica de Santo Tomás de Aquino.

Por la tarde, á las dos y media, catecismo á los niños; á las tres y media, Congregación de las Hijas devotas de la Virgen; al anochecer, al santo Rosario.

SAGRADO CORAZON.—Misas desde las cinco y cuarto hasta las ocho y media cada media hora; á las ocho y media, misa en sufragio del alma de un obrero fallecido; á las nueve y media, Congregación de los Estanislaos; á las diez, Congregación de los Luises; á las diez y media, misa rezada con acompañamiento de órgano.

Por la tarde, á las dos y media, Congregación del Catecismo para los niños; á las cuatro, Congregación de las Hijas de María, y, á las siete, Rosario y lectura.

EN EL CARMELO.—Todos los días hay misas desde las siete y media hasta las nueve.

SIERVAS DE MARIA.—Hoy domingo, festividad del Dulce Nombre de María, á las nueve y media, misa solemne con panegírico, que predicará el P. Durán, Agustino de esta Residencia.

Por la tarde, á las seis y media, se expondrá S. D. M. cantándose la Estación y Letanía, Rosario, novena y gozos, terminándose con la Reserva y bendición con el Santísimo.

El excelentísimo é ilustrísimo señor Obispo se ha dignado conceder 40 días de indulgencia por la asistencia á cada uno de dichos actos.

Del Extranjero

(Despachos del día 12 recibidos á diferentes horas)

La hija de Roosevelt

Según despachos de Nueva York, la hija del presidente de los Estados Unidos, Mr. Roosevelt, ha hecho una excursión en un submarino que hizo pruebas disparando un torpedo.

Elógiase la intrepidez de la hija del presidente.

Varios amigos suyos la obsequiarán con un banquete.

Tormentas

Telegramas de París dicen que en Muriel se han desencadenado varias tormentas, habiendo ocasionado muchas desgracias personales y grandes pérdidas materiales.

La peste bubónica

Comunica el Gobernador civil de Barcelona al ministro de la Gobernación un telegrama relativo á la existencia de la peste bubónica en Marsella.

El telegrama dice así:

«Acaba de llegar el director general de Sanidad con quien he hablado en la estación y, sin perjuicio de que el señor Cortezo telegrafiará extensamente á V. E., he de participarle que durante la estancia de dicho señor en Marsella ha comprobado la existencia de la peste bubónica, aunque no se ha extendido su radio de acción».

NOTICIAS

Dr. CORPAS.—Oculista

San Francisco, 13, 2.°—De 10 á 1

El tiempo

La temperatura bajó ayer más que en el día anterior, y, durante casi todo el día, pero principalmente desde el oscurecer, se sentía un fresco imponente, verdadero frío, que hacía presentir un invierno lleno de crueldades.

Pantalones blancos, ni uno; abrigos, en cambio, se vieron muchos.

Buena nos espera, si el tiempo no varía.

En buenas manos

Una pareja de la Guardia civil encontró hace pocos días, en un vagón del ferrocarril, una chaqueta que contenía, entre otras cosas, un cheque por valor de 20.000 francos y una botonadura de brillantes.

La prenda en cuestión era del aplaudido diestro Tomás Mazzantini, al que le fué entregada con todo cuanto contenía.

Ha sido nombrado subdirector en esta provincia de la Sociedad-anónima de Seguros «El Alba», domiciliada en Gijón, nuestro distinguido amigo don Vicente Polo Pérez, á quien damos la enhorabuena y le deseamos muchos y prósperos negocios.

O Diario de Lisboa dice que el nombramiento del rey de Portugal de almirante honorario de la escuadra inglesa, á la vez que sirve para estrechar los lazos de unión de ambas naciones, es el reconocimiento de la pericia de dicho soberano.

Casa de Socorro

Ayer fueron curados en este benéfico establecimiento los individuos siguientes:

Manuela Cuartas, cigarrera, herida contusa en la mano izquierda.

Serapio Sierra, doce años, herida incisa en la rodilla izquierda.

Entierro frustrado

El primer teniente de la Guardia civil don Joaquín Macías, jefe de la línea de Tuy, (Pontevedra), ha realizado un buen servicio con el auxilio del guardia Emilio González.

Un supuesto capitán del ejército portugués, que usaba el nombre de Domingo Cambao, pidió á don Antonio Lejárraga, de Garnica, 1.800 pesetas para apoderarse ambos de 950.000 francos que decía temer enterrados en tierra española, producto de un desfalco que realizara en Portugal el proponente.

El guardia acudió á la cita, fingiéndose Lejárraga, y obedeciendo idstrucciones del teniente, cayendo el estafador en el lazo y resultando ser argentino, llamado José Ferreiro, reclamado después de haber sufrido condena por tribunales lusitanos y portugueses.

VÍCTOR BÁRCENA OCULISTA

Hernán-Cortés, 1, principal (Arcos de Dóriga), Consulta de 10 á 1. v

Nombramiento

Ha sido nombrado oficial de quinta clase, el ayudante de montes don Guillermo Mijanez Oñate, que desempeñaba este cargo en igual sección de la administración de propiedades de esta provincia.

* * *

Ha sido nombrado oficial de segunda clase el ingeniero de montes, don Mariano Perez, que desempeñaba igual cargo en la administración de propiedad de esta provincia.

Tesorería de Hacienda

Libramientos señalados para mañana:

Don Ramón del Río, don Mariano Bustamante, don Ruperto Melero, don Luis Suárez Valdés, don Sergio Alvarez, don José María Díez y Díez de Ulzurrun, don Ramón de Cosio don Severiano Gómez, doña Victoriana García, Administrador de loterías número 4, señor Administrador de la prisión de Santoña y depósitos señalados para mañana.

A cobrar

En la Tesorería de Hacienda de esta provincia se recibió ayer un libramiento por una fracción del premio de 70.000 pesetas que correspondió á esta ciudad en la lotería del día

Explosivos

Por el Gobierno civil de Vizcaya ha sido autorizada la Sociedad española de dinamita para remitir á Potes 20.000 cápsulas para minas y 50 cajas de dinamita y 31.000 cartuchos y 100.000 pistones para escopetas.

La Sociedad «Vasco-Asturiana», para remitir á Santander 25 libras de pólvora de caza.

Y don Emeterio Mancisidor, para remitir una caja de armas de fuego.

Sisniega Anillo MÉDICO CIRUJANO

ESPECIALISTA EN LAS ENFERMEDADES DE LA VISTA

Calderón 9, 1.°.—De 10 á 1

Leemos en un colega:

«Como una gran cosa anuncia un periódico que el ministro de Instrucción pública piensa disponer que de aquí en adelante el sueldo menor de que disfruten los maestros sea el de 500 pesetas *anuales*. Confesamos nuestra ignorancia. No sabíamos que ahora hubiese *sueldos* inferiores á *esa* cantidad, y resulta irrisorio y vergonzoso que se piense en aumentar los de *otras clases*, ya bastante bien retribuidas (en relación con la pobreza del erario español), mientras haya maestros que cobren 500 pesetas al *año*. ¿Es que es menos importante la misión del maestro que la del oficial del Ejército ó de la Armada?»

Ejercicios espirituales

Esta tarde comenzará en el Seminario Conciliar la segunda tanda de ejercicios espirituales para el clero de esta diócesis.

La leche

A Aurora Merecilla, vecina de Villanueva, le fué ayer recogida una muestra de leche, que analizada por el químico municipal, resultó añadida con el 20 por 100 de agua y en estado de fermentación láctica.

Para que vean ustedes la leche que traen las vecinas de Villanueva.

Como la Aurora Merecilla, á la que darán su merci...do.

Note de los productos obtenidos por la Junta de obras de este puerto por el impuesto de transportes durante el mes de agosto: 43.177 25 pesetas.

Además se recaudaron por derechos de muelles, gruas y servicios del puerto, pesetas 4.284'50.

Hotel Cuartelillo

Buen servicio; habitaciones amplias. Estancias de 4, 5, 6, 7 y 8 pesetas. Cubiertos desde 2, 3, 4 y 5 pesetas en adelante.

Plato del día: Gallina en pepitoria.

Accidentes del trabajo

En las minas de Setares, Eustaquio Barrio Antón, fué arrollado por un vagón, en el embarcadero de Saltacaballo, sufriendo la luxación de la muñeca izquierda, cisura de la pierna y del omóplato izquierdo, contusión pelviana y erosiones múltiples en el cuerpo.

El herido fué trasladado inmediatamente al Hospital de la «Compañía minera de Setares», donde fué curado de primera intención, quedando allí para su curación.

Un herido

Por antiguos resentimientos que existían entre las familias, los vecinos de Santullan Emilio Carrasco y Cándido Rodríguez esperaron á su convecino Ambrosio Vega, por la noche, á la salida de su casa, y sin más aviso le agredieron con palos, causándole varias heridas.

En el lugar del suceso fueron recogidos por la guardia civil dos palos ensangrentados, juntamente con los cuales fueron puestos á disposición del partido los dos agresores.

Bien denunciados

La guardia civil de Castro-Urdiales ha denunciado ante la Alcaldía de aquella villa á Balbino Achondo, Pedro Breda, Pascual Petruga, Ignacio Cortés y José Pardo, vecinos de Mioño, que fueron sorprendidos por la benemérita en el paseo de Brazomar, de la citada villa, profiriendo horribles blasfemias.

Consultorio médico-quirúrgico

Véanse detalles en el anuncio que se publica los viernes y domingos en 3.ª plana.

Vacante

Se anuncia la de la plaza de sobrestante de obras del Ayuntamiento de Santander, dotada con 2.000 pesetas.

El plazo para presentar solicitudes es de quince días.

Los aspirantes han de tener más de 23 años y menos de 50 y han de probar su aptitud ante la Comisión de Obras y el arquitecto municipal en un examen práctico, bajo el siguiente cuestionario:

1.° Escritura.
2.° Aritmética. Números enteros y decimales. Sistema métrico decimal.
3.° Nivelación con reglón y nivel de agua.
4.° Trazado de rasantes con niveletas.
5.° Levantamiento de planos.
7.° Conocimiento de materiales.
8.° Manipulación de los materiales.
9.° Nociones de fontanería.

El Ayuntamiento de Lamasón ha expuesto al público el proyecto de presupuesto ordinario para 1904 y las cuentas de 1902.

MAÑANA EMPIEZA

la verdadera realización por cesación de comercio

de la importante casa de tejidos

Juan Aranduy

Nota importante:—Se garantiza que los artículos que durante la **liquidación** se expendan

no han de estar apolillados

pues los pocos años de existencia que esta casa tiene

no permite más que

asegurar que todas sus existencias en

capas, paletós, sedería, lanería

tapicería, cortinajes, alfombras y los demás artículos á que se dedica, se

acaban de recibir

Otra importantísima.—Se traspasa el local

San Francisco, 10

JUAN ARANDUY

Telegramas detenidos

De Gijón.—Saturnina Labarta; Fonda Castellana.

Anuncia la Dirección general de Correos la existencia de un pliego de valores declarados sobrantes, cuyo punto de origen es Bilbao y dirigido á don Restituto Basterra, Santander, conteniendo 2.000 pesetas, para que las personas que se crean con derecho á él hagan las oportunas reclamaciones en el término de tres meses, á contar del día 3 del corriente.

La *Gaceta* publica la siguiente real orden de Gobernación dirigida á los gobernadores civiles y jefes de sanidad marítima:

«Teniendo noticias este ministerio, comunicadas por el cónsul de España en Marsella, de haberse presentado en dicho puerto francés algunos casos de peste bubónica, recuerdo á V. S. la exacta aplicación de las prescripciones contenidas en el reglamento de sanidad exterior de 27 de octubre de 1899 y demás disposiciones complementarias.»

Mareas para hoy

Pleamares: mañana, 6 50; tarde, 7'15.
Bajamares: mañana, 00'51; tarde, 01'15.

Romería

Hoy se celebrará en el pintoresco pueblo de Torres, inmediato á Torrelavega, la tradicional romería del Milagro.

De temer es que el mal tiempo reinante, verdaderamente invernal, retraiga á muchos de concurrir á esa popular fiesta, que suele ser de las más concurridas y animadas de la provincia.

La empresa del ferrocarril Cantábrico ha establecido un servicio especial de trenes para facilitar el viaje á los *romeros*.

Importante

Academia preparatoria para carreras especiales, civiles y militares.—Bilbao.—Desierto.

Escogido personal de ingenieros y profesores titulares y especiales para todas las enseñanzas. Brillantes resultados de nuestros alumnos en los cursos anteriores.

Los padres de familia que quieran dar á sus hijos una enseñanza verdad y bien fundamentada, con relativa economía, para que no pierdan lastimosamente los cursos, pueden mandarlos á este centro establecido en el punto más fabril é industrial de España, y es muy conveniente para los alumnos por estar separado del bullicio de Bilbao.

Los alumnos de ingenieros, con alguna aplicación, pueden examinarse, en un año, de las asignaturas del preparatorio al ingreso en la Escuela de Ingenieros industriales, como otros de nuestros alumnos lo han hecho, aunque no tengan aprobada ninguna asignatura del bachillerato: preparación para la carrera militar: contadores de comercio: bachillerato: capitanes y pilotos de la marina mercante: maquinistas navales: peritos agrónomos y capataces de minas.

Pídanse reglamentos. Dirección: Bilbao.—Desierto. v

Víctima de rapidísima y dolorosa enfermedad, soportada con admirable resignación cristiana, falleció ayer, á las doce de la mañana, la señora doña Encarnación Bolado Zubeldía, después de recibir todos los Auxilios espirituales.

Enviamos la más sincera expresión de nuestro pésame á toda su apreciable familia, especialmente á nuestro querido amigo el ilustrado colaborador de este periódico y catedrático de este Instituto, don Fermín, hermano de la finada, deseándoles la resignación necesaria para sobrellevar su pena y pedimos á nuestos lectores eleven al Todopoderoso una oración por el alma de la difunta (q. e. p. d.)

* * *

El lunes 14 y martes 15, se celebrará en las iglesias de San Francisco y Anunciación, respectivamente, las honrillas por el eterno descanso del alma de don Saturnino Fernández Regatillo (q. e. p. d.)

Mañana, lunes, á las siete de la noche, dará principio en la parroquia de Santa Lucía el solemne septenario que la Congregación de Madres Cristianas é Hijas devotas de la Virgen consagra á los Dolores gloriosos de la Santísima Virgen.

Programa de las piezas que ejecutará hoy la banda municipal, de ocho á diez de la noche, en el boulevard.

Paso doble, «Buen Amigo»; (1.ª vez); González.

«Serenata húngara»; Foncieres,

Sinfonía de «El primer día feliz»; Caballero.

Polka «Los Pilletes»; Berger,

Jota «Cantabria»; (1.ª vez); Moreno Carrillo.

ACADEMIA PREPARATORIA

PINEDA Y GOMEZ DE LA TORRE

Capitanes de Ingenieros

Preparación para Ingenieros industriales, carreras militares, etc.

Está abierta la matrícula todos los días no festivos de nueve á doce.

Pídanse reglamentos.

Calderón, 13, principal. v

Esponjas finas y ordinarias, escobas americanas, escobones, plumeros, cepillos para cera, alfombra, pasta para metales, ladrillos ingleses, betunes, legías etc., etc. Sociedad Española, droguería general, plaza de las Escuelas; sucursal: Wad-Ras 1 y 3, al lado de «Singer». v

H. Jensen, clérigo en Londres, escribe:—«Padezco mucho de ataques biliosos. Nada obra tan bien como su Citrato de Cafeina Bishop.»

Un detenido

Por la guardia civil de Perrozo ha sido detenido el vecino Pedro Sanchez, como presunto autor de las heridas causadas, en la noche del 8 del actual, á su convecino Vicente Diaz, en el carrillo y sien derechas.

Denuncia de ganado

Por tener ganado pastando sin licencia en fincas particulares, han sido denunciados cinco vecinos del Valle de Redo.

Caridad

Un caballero nos entregó ayer dos pesetas para la familia anunciada.

Curación segura del estreñimiento por las Píldoras de Vida del doctor Ross. Dolores de cabeza, náuseas, enfermedades del hígado, la bilis, etc., todos estos males desaparecen después de tomar este eficaz remedio unos cuantos días.

Jenaro García

SASTRE

Se encarga de la confección de toda clase de prendas, por difíciles que sean.

Especialidad en pantalones. Hechuras desde 30 pesetas en adelante.

San Francisco, 12, principal.—SANTANDER

El Director técnico y representante ortopédico del Gabinete Mecanoterápico de Madrid, Fuencarral, 19 y 21, llegará á Santander y recibirá los días 21 y 22 de septiembre en el Hotel Europa, de once á seis, á todos los que deseen adquirir los modernos aparatos para tratamiento y curación de hernias (quebraduras) y deformidades óseas.

Véase cuarta plana. v

Dulce de manzana

Superior á los de *guayaba, membrillo* y demás similares, se recomienda como rey de los postres por sus condiciones tónico-estomacales.

Se vende en *ultramarinos y confiterías.*

Fabricantes: L. TAMES, CUANDA y compañía.—Llanes. v

RICARDO RUIZ PELLÓN

y Hermano

DENTISTAS

Alameda Primera, 10 y 12, principal derecha

Se ha establecido en esta población don José de Olave y Alonso, médico especialista en partos y enfermedades de la mujer, recibiendo en consulta de once á una en su domicilio, calle de Isabel II, 8, principal, derecha. v

El mejor jabón es el de la **Favorita.** De venta en todas las tiendas. v

Para desayunos y chocolates no hay nada como el BISCUIT de la *Confitería* de RAMOS, Becedo, 11.

BOLSAS

DE MADRID	Día 11	Día 12
Interior serie F	78 05	77 90
» » E	78 05	77 90
» » D	78 05	77 90
» » C	78 05	77 90
» » B	78 10	77 90
» » A	78 10	77 90
» » G y H	78 05	77 75
Amortizable 5 por 100, F.	97 10	96 90
» » E.	00 00	00 00
» » D.	97 05	00 00
» » C.	00 00	96 95
» » B.	00 00	96 90
» » A.	97 10	96 90
Amortizable en carpetas, F.	00 00	00 00
» » E.	00 00	00 00
» » D.	00 00	00 00
» » C.	00 00	00 00
» » B.	00 00	00 00
» » A.	00 00	00 00
Cédulas al 5 por 100.	000 00	000 00
Cédulas al 4 por 100.	000 00	102 30
Banco de España.	472 50	472 50
Tabacaleras.	438 50	000 00
Banco Hispano-Americano	000 00	140 00
Francos.	34 75	35 15
Libras.	33 94	34 03
Interior fin.	78 15	77 95
Exterior en París.	92 00	91 60

Telegrama de Bénard y C.ª

Plaza de Santander

Valores Mercantiles é Industriales

DÍA 12 DE SEPTIEMBRE

Ofertas y Demandas

ACCIONES	PAPEL	DINERO
Banco de Santander, primera emisión.	222	—
Banco de Santander, segunda emisión	142	—
Banco Mercantil sin liberar.	93'00	92'00
Idem liberado	87'00	—
Banco Hispano-americano	136'00	135'00
Minas de Heras.	86'00	83'50
Idem de Complemento	73'00	—
Idem de Solía.	85'00	—
La Alianza, Compañía de seguros	114'00	113'00
Centrales Eléctricas	55'00	—
Obligaciones del ferrocarril de Alar.	118'00	117'50
Idem del Cantábrico	par	—

Pedidos: Interior, bajo cotización, y Amortizable.

ARGOS.

Conferencia telegráfica

2 MADRUGADA

Del viaje del Rey

Dicen de Valladolid que el Rey presenció las maniobras de la guarnición y los ejercicios de tiro al blanco hechos por la artillería con cañones de tiro rápido.

Por la tarde marchó á Simancas y visitó el famoso archivo.

Llamáronle la atención las cartas de San Ignacio y San Francisco y los planos de la batalla de Lepanto.

* * *

El Rey estuvo contemplando durante largo rato la ventana donde fué ahorcado el Obispo Acuña.

Regresó á las seis y media.

* * *

Se ha colocado la primera piedra de la Granja Agrícola. El Rey pronunció un discurso, prometiendo favorecer la agricultura.

Torero enfermo

El matador de toros, Antonio Reverte, continúa en estado satisfactorio.

De la peste

Telegrafían de Marsella que ayer quedaban nueve atacados de la peste bubónica en el Hospital.

En dicho establecimiento ha fallecido un atacado y está agonizando otro.

Cuatro hay en estado gravísimo y tres han entrado en vías de curación.

Han sido aislados 28 que estaban en observación.

Las autoridades de Marsella están adoptando medidas severísimas para evitar la propagación de la peste.

Prepáranse otras medidas especialísimas.

Se establecerán rigurosas cuarentenas y se ejercerá la más estrecha vigilancia de los viajeros y mercancías sospechosos.

El delegado del sanatorio del Gobierno Mr. Chantemesse inspeccionó, acompañado de un ingeniero, la alcantarilla.

La ciudad está tranquila.

Dice el *Petit Journal* que en Marsella han fallecido 17 personas de peste bubónica: todos eran operarios de la fábrica de cartones de Girx.

Desde Marsella telegrafían al *Petit Parisien* diciéndole que hay un enfermo en estado desesperado y cuatro en peligro inminente de muerte.

Han ingresado en el Hospital de Marsella tres atacados mas; dos de una casa inmediata á la fábrica de cartones.

Llora Iglesias

El *leader* del socialismo Pablo Iglesias ha visitado al ministro de Gracia y Justicia, para quejarse de que los funcionarios de provincias que dependen de su departamento, han cometido atropellos con los obreros.

Embotellado en puerta

El conde de Romanones, á ruego de sus amigos, pronunciará en Cartagena un discurso político, manifestándose partidario de la reunión de la asamblea del partido, para elegir el jefe de los liberales.

Del empréstito

Dícese que el empréstito con la garantía de las minas de Almadén tardará en realizarse, por ser necesaria la autorización de las Cortes.

Consejo de ministros

Según la nota oficiosa facilitada á la prensa, en el Consejo se acordó el programa parlamentario.

Los ministros expusieron en síntesis las reformas proyectadas en los respectivos departamentos.

El señor Villaverde hizo el resúmen de lo tratado, acordándose que las Cortes duren hasta el 31 de diciembre; no presentar nuevo presupuesto, manteniendo el actual con algunas modificaciones económicas; presentarse á las Cortes nuevamente antes del 1.° de mayo; confeccionar un nuevo presupuesto para 1905 con la base política de nivelación y simplificación de algunos servicios; dar la preferencia en las Cortes á la discusión de los asuntos siguientes: presupuestos de 1904; mejora de los cambios, restableciendo la circulación y libre acuñación de la moneda de oro; concesión y organización de depósitos francos de aduanas; tratados comerciales; proyectos sobre las huelgas, de conciliación y tribunales industriales; impuestos sobre los alcoholes; reformas sobre derechos reales, transmisión y bienes y renta del timbre, y proyecto de fuerzas permanentes.

Aprobáronse varios expedientes administrativos.

De viaje

El ministro de Instrucción pública marchará el día 16 á Albacete.

M.E.C.D. 2017

De la peste

El doctor Cortezo telegrafía noticias optimistas de la peste bubónica en Marsella.

Después del Consejo

Terminado el Consejo, el señor Villaverde fué á la embajada francesa.

Aunque se reserva el objeto de su visita, asegúrase que fué el de conferenciar con el embajador de Francia acerca del tratado comercial entre España y la vecina República.

* * *

Después del Consejo los señores Besada y Cobián fueron juntos á dar un paseo en coche.

Durante el paseo discutieron nuevamente sobre el presupuesto de Marina.

* * *

Al salir del Consejo notóse que el ministro de Hacienda estaba malhumorado.

Esto dió orígen á comentarios pesimistas sobre la situación del actual Gobierno.

* * *

La mayor parte de los periódicos censuran la nota oficiosa del Consejo, atacan con tal motivo al Gobierno y consideran que los presupuestos serán sólo para salir del paso, para ir tirando y alargar la vida del Ministerio con perjuicio del país.

La nota del Consejo—dice el *Heraldo*—revela que el Gobierno está en pleno fracaso y que la vida del actual Gabinete será efímera.

Termina diciendo que hay crisis profunda é irremediable.

Impuesto sobre el azúcar

El señor González Besada se propone reformar la tributación del impuesto sobre la producción azucarera, aumentando el tipo del gravámen, que oscilará entre 30 y 35 pesetas los cien kilos.

Contra Romero

Buena parte de la mayoría del Congreso pondrá en juego los medios de que dispone para impedir que sea elegido presidente de aquella Cámara el señor Romero Robledo.

Los adversarios de este tratan de recoger los discursos pronunciados por el batallador exministro contra los señores Silvela y Villaverde, con objeto de publicarlos en una hoja que harán circular oportunamente.

Sobre la construcción naval

El primer proyecto que presentará el Gobierno á las Cortes será el de supresión de los derechos de abanderamiento de los buques.

Por ahora no se concederá la prima en la construcción naval que solicitan los armadores bilbaínos.

Consejo aplazado

Por falta de consejeros se ha aplazado el Consejo del Banco hasta primeros de octubre.

¿Economías?

En los presupuestos que de sus respectivos departamentos han presentado los ministros, se hacen las siguientes rebajas, en comparación con presupuestos anteriores.

El ministerio de la Guerra 8 millones; Marina 5; Hacienda uno y medio escaso; Instrucción 1; aunque, en realidad de verdad, no hay tal economía en este ramo, pues esa misma cantidad se destina á los gastos de la creación de nuevas escuelas. En el de Agricultura se aumentan los gastos.

Reunión en puerta

El partido carlista proyecta la celebración de una asamblea magna en Barcelona.

Viajero

Ha llegado á Santiago de Galicia el general Azcárraga, siendo recibido por las autoridades y por los elementos del partido conservador.

Bajaron también á la estación á recibir al expresidente del Consejo de ministros muchos militares.

El general ha visitado todos los monumentos más notables de aquella ciudad.

Contra la peste bubónica

Se ha reunido en Barcelona la Junta de Sanidad para adoptar medidas contra la peste bubónica, que ha invadido á Marsella.

* * *

De Valencia dicen que, procedente de Marsella, llegó el vapor «Les Andes», al cual se le prohibió la entrada.

Mañana se reunirá la Junta de Sanidad para adoptar precauciones contra la importación de la epidemia.

Entre turcos y búlgaros

Telegrafían de Constantinopla que la lucha entre turcos y búlgaros está tomando aterradoras proporciones.

Los turcos han destruido 30 aldeas, incendiándolas.

Los insurrectos, tomando represalias, arrasan los pueblos por donde pasan.

Excede de cuarenta mil el número de búlgaros asesinados.

Cincuenta mil mujeres, niños y ancianos han huido, refugiándose en las montañas y bosques.

Los turcos incendian los bosques donde hay fugitivos y acuchillan á los que intentan escapar de las llamas.

Los fugitivos andan errantes por las montañas, muriendo de hambre y de sed.

Del Consejo

La nota oficiosa del Consejo de ministros ha causado decepción por que en ella no se habla de presupuestos ni de la discusión sobre la cifra de Marina.

No obstante, se ha podido comprobar que el Consejo se ha ocupado casi todo en los presupuestos.

Se aprobó en el de Gobernación el anunciado aumento de guardia civil en Barcelona, el elevar la categoría del Gobierno civil de Canarias y crear un escuadrón de caballería del cuerpo de seguridad de Madrid.

Discutióse el aumento en los presupuestos de Agricultura y de Marina, siendo las discusiones de uno y otro acaloradas y minuciosas.

Suspendióse el Consejo sin llegar á un acuerdo por no acceder los señores Gasset y Cobián á reducir las cifras de sus respectivos presupuestos y mantener los señores Villaverde y Besada su criterio de nivelación económica.

Incendio

Dicen de Jaen que en Baeza se declaró un incendio en la iglesia del Carmen, quemándose la imagen de Virgen y el retablo del altar mayor.

Buena caza

Confirman de Orense que en la frontera portuguesa ha sido capturado el famoso criminal que era el terror de la provincia, autor de muchos robos y de varios atentados con dinamita.

Está también acusado de deserción y otros delitos.

El criminal se llama José del Carmen y ha sido guardia civil.

Al ser trasladado desde la cárcel de Venia, intentó por tres veces fugarse; la última vez en una encrucijada, en Tobradella, y la pareja de la guardia civil disparó sus fusiles contra él, hiriéndole en la mano y en la espalda y dejándole muerto en el acto.

Deja mujer y siete hijos, que residen en Vigo.

Falta hace

El Consejo de ministros ha aprobado el expediente para el arriendo de una casa para cuartel de la guardia civil en Santander.

Aún colea

En Lugo se está organizando un mitin para pedir que vuelvan á aquella capital las fuerzas militares que de allí se sacaron hace unos meses.

AL CERRAR LA EDICION

Madrid 13—3 m.

Crónica escandalosa

Acerca de la estafa del Cantinero aumenta la expectación.

El delegado señor Almería dice que la marquesa del Roncal no está complicada en el asunto.

Explica su intervención satisfactoriamente, declarando que no ha tomado dinero y censura que algún periódico le haya atribuido el hecho.

Coincidiendo con esto de la estafa, ha surgido una cuestión que afecta al teniente de la benemérita señor Robles.

Los compañeros de este han formado tribunal de honor para juzgarle, en vista de que se le imputa haber tenido participación en el asesinato del torero *Gavira*, y de que se le acusa también de que, siendo jefe de la policía en Sevilla, entregó á un oficial de caballería una sortija de oro y brilantes para recompensarle por un favor ilícito que de él recibiera.

Además se le acusa de haber invertido mal los mil francos que le dió el señor Lacierva para que fuera á capturar á Mónaco á Eugenio Rodríguez.

El señor Robles, al conocer los propósitos del tribunal de honor, sufrió un síncope.

El señor Lacierva justifica la buena inversión de las mil pesetas.

Las declaraciones de Enrique Uganes y Aurelio Bornell son verdaderas acusaciones contra elevadas damas, María Reina, Engracia Sánchez y el teniente Robles.

Se ha averiguado que los estafadores han dado las siguientes cantidades: á Vázquez, 65.000 pesetas; á Ventura Saez, 15.000; á Milans, 13.000; á Uganes, 2.000; al policía Bornell, 500; al jefe de la policía judicial, Laureano Díaz, 25.000; al inspector Luna, 14.000; al delegado Visedo, 10.000; al inspector Canedo, 5.000; al policía Ibáñez, 2.000; al individuo apodado «El Perro», 20.000.

También está complicado en este negocio el actual jefe de policía en Oviedo, Visier, el cual ha tomado dinero por ocultar á los autores de la estafa.

Ha desaparecido el sobrino de Mariano Conde, que es uno de los principales.

El Gobernador, hablando de este asunto, ha dicho que se harán averiguaciones para descubrir á los policías que han tomado dinero, á quienes castigará con arreglo á los dictados de la justicia.

Discurso del Rey

De Valladolld comunican que el Rey en su discurso dijo que conservará grato recuerdo del viaje que realiza para conocer las necesidades de los pueblos y corregirlas.

Aquí—añadió—en la noble tierra castellana está la representación genuina de la agricultura.

Hizo constar que lo que produce mayores capitales y más jornales es el cultivo del campo.

Elogió los establecimientos como el inaugurado.

Yo velaré—continuó diciendo—porque el Gobierno no olvide á la agricultura, base del engrandecimiento de las naciones.

Todos juntos—terminó diciendo—conseguiremos hacer á España grande con este lema: viva la agricultura española.

Mañana marchará el monarca á Palencia.

Mitin obrero

En el teatro Barbieri se ha celebrado un mitin de obreros de los ferrocarriles para tomar acuerdos sobre el régimen interior de la Sociedad.

Confirmaron en la presidencia al que había sido despedido apellidado Sánchez, asignándose á este cinco pesetas diarias para que se dedique á hacer propaganda, y una peseta al secretario, que también fué despedido.

Francia previsora

Telegrafían de Paris que el crucero «Lalonche» ha marchado á las islas Cicladas en previsión de las contingencias que puedan sobrevenir á consecuencia de los sucesos de Macedonia.

El lunes saldrán con el mismo destino el crucero «Duchalla» y el acorazado «Brennus».

EL CORRESPONSAL.

El valor inestimable

de tan grande preservativo de la salud, como es el **Citrato de magnesia efervescente de King**, ha sido reconocido no solamente por la profesión médica del mundo entero y por los premios obtenidos en todas las Exposiciones en que se ha presentado, pero mucho más ha sido evidenciada su valía por las contínuas imitaciones que ya desde su invención (en el año 1844) se han intentado. Es verdad que todos los preparados similares, así se llamen «Citrato de magnesia», «Sales de fruta» ó «Salinos», sin excepción, directa ó indirectamente, todos han intentado imitar la fórmula de la **Magnesia King**.—Algunos hasta confiesan haberla imitado, copiando hasta el color de sus envoltorios y precintos de la **Magnesia King**, y ¿por qué...?

Elaborada en la forma original, y con los mejores productos y esencias de limón más puras, el **Citrato de Magnesia efervescente de King** es el gran remedio para la familia, siendo un refrescante suave, agradable y seguro y es en cierto modo preservativo de las enfermedades epidémicas. No hay otra magnesia tan buena ni preparación más útil, y debe pedirse la legítima **Magnesia King** y rechazar todas las imitaciones. De venta en todas las droguerías y farmacias. Agente general en España, **A. Ros Pujató, Barcelona.**

RESTAURANT

El Cantábrico

DE

Pedro Gómez Fernández

HERNAN-CORTÉS—(Palacio del Sr. Macho)

TELÉFONO NÚM. 200

Cocina francesa y española.—Servicio á la carta—Comedores amplios é independientes

Plato del dia.—Pollo á la financier.

VINOS FINOS DE MESA

DE

Cosme Palacio y Hermanos

Rioja alavesa cosecha 1900, 2 pesetas docena sin cascos.

Rioja clarete, 5 1[2 pesetas docena sin cascos.

Despacho: **El Pavo Real,** *Colón, 12.—Miguel Ruiz.*

SE SIRVE Á DOMICILIO

Pedid en todas partes

El coñac Jiménez y Lamothe

Apetito Natural.

La máquina humana anuncia, por medio del apetito, la necesidad de más combustible, ó sea alimento. Mientras no se digiera el almuerzo no habrá apetito para la comida.

Tomar demasiado alimento con el estómago lleno es como echar combustible en una hornalla sin fuegos. Los tónicos producen un apetito *forzado*. Las

Pastillas del Dr. Richards

ayudan al estómago á digerir y asimilar, y entonces es *natural* el apetito. Entre los dos procedimientos hay enorme diferencia. Los tónicos obran *contra* la naturaleza; las Pastillas del Dr. Richards obran *con* ella.

Las Pastillas del Dr. Richards convierten el estómago de tirano en sirviente. Digerir es vivir.

DR. RICHARDS DYSPEPSIA TABLET ASSOCIATION, NEW YORK.

S 101

A. de Aldama SANLÚCAR DE BARRAMEDA

MARCA ESPECIAL DE LA CASA

AMONTILLADO AYALA (Jerez seco)

Caja de 12 botellas, ptas. 40; puesta sobre el muelle ó estación del ferrocarril de destino.

Agente general en España de esta casa extractora, *D. José M.ª Macías, de SANLUCAR DE BARRAMEDA.* (VÉASE LA 4.ª PLANA)

SE ARRIENDA EN CAJO (Barrio de San Antonio) espaciosa casa con huerta, agua potable y lavadero.—En la misma finca informánar.

LA GRAN BRETAÑA

Antiguos y grandes almacenes de

CAMAS, MUEBLES y TAPICERÍA

de Viuda é Hijos de Manuel Mata

Compañía, 28.-Teléfono 328

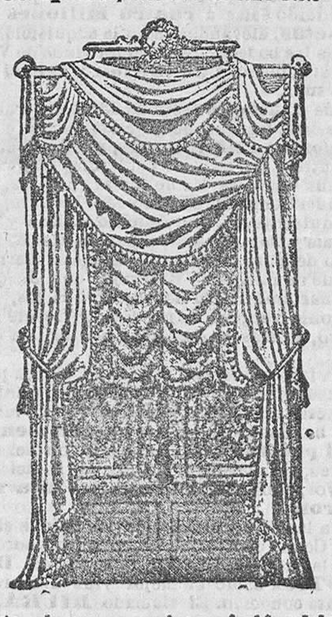

Estos almacenes son los preferidos del público, por encontrar en ellos el comprador grandes y variadas existencias en toda clase de camas, muebles en general y tapicería, desde la clase y forma más modesta á la de mayor lujo y gusto más exigente.

Juegos completos de gabinete, salas, comedores, despachos, etc. y variado surtido en tapicería y cortinajes de modelos caprichosos.

VENTAS AL CONTADO Y Á PLAZOS

CUOTAS REDUCIDAS PARA EL PAGO EN PLAZOS

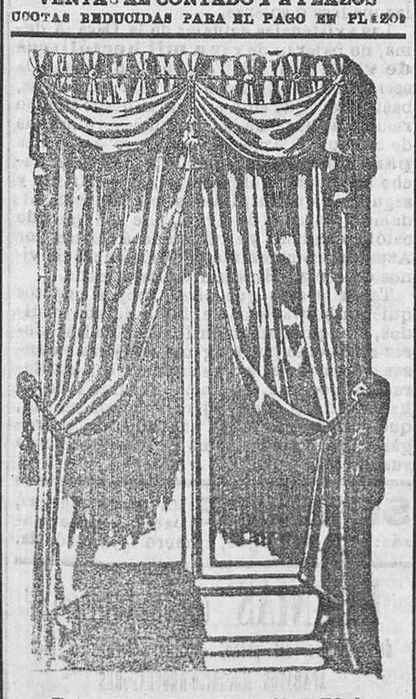

LA EQUITATIVA

Gran almacén de muebles

DE

P. Mata y C.ª

Tapicería en varios estilos.

Sillerías de junco esmaltado, cuero y rejilla.

Muebles para Fondas y Balnearios; juegos completos de gabinete, sala, despacho y comedor.

Espejos y otros artículos.

Parquets para pisos y artesonados.

Ventas al contado y á plazos

Plazuela de la Aduana, núm. 1

EL SEÑOR

Don Román Ingunza y Zaldivar

Ingeniero Jefe de minas de esta provincia

ha fallecido hoy á las dos de la mañana

R. I. P.

Su jefe el excelentísimo Gobernador de la provincia, su esposa é hijos y demás parientes,

Suplican á sus amigos se sirvan encomendar su alma á Dios y asistir á la conducción del cadáver, que tendrá lugar en el día de hoy, á las cinco de la tarde, desde la calle Mendez Núñez, número 3, al sitio de costumbre, por cuyo favor quedarán eternamente agradecidos.

Santander 13 de septiembre de 1903. *No se reparten esquelas.*

Tapicería

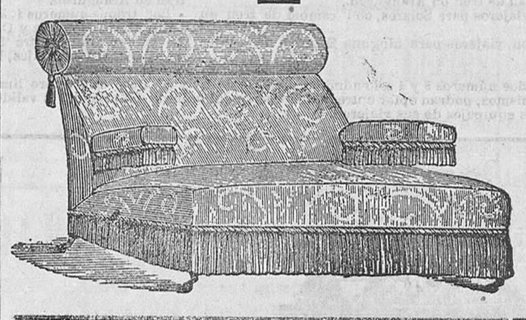

GABINETES, SALAS, JERGONES DE MUELLES

LA CASA MÁS SURTIDA ES EL ALMACÉN DE MUEBLES DE

V. ARALUCE

Plaza de la Libertad

(Palacio del Club de Regatas)

Nota.—Esta casa es la más importante y la más barata.

COMPAÑÍA VINÍCOLA DEL

NORTE DE ESPAÑA

BILBAO—HARO

Rioja Clarete MARCA REGISTRADA **Rioja Blanco**

COGNAC C V N E **DE RIOJA**

Rioja espumosa (Champagne)

ÚNICO DEPÓSITO EN SANTANDER

Almacén de vinos de Bernardo Martínez.—Alameda, 20 y 22.—Teléfono 80

SERVICIO Á DOMICILIO

Rioja Clarete, botella sin casco, 0'75 pesetas.

"El Norte"

COMPAÑÍA ANÓNIMA DE SEGUROS CONTRA INCENDIOS

DOMICILIADA EN SAN SEBASTIÁN

apital social 5.000.000 de pesetas

Esta Compañía, genuinamente española, está sujeta á una severa administración que le permite ofrecer al público primas sumamente módicas, é inferiores en la mayoría de los casos á las aplicadas por las demás Compañías aseguradoras.

No tiene peritos extraños á la región, valiéndose para estos servicios de personal local que no puede ser ni desconocido ni dudoso para los asegurados.

Pídanse detalles y antecedentes al Subdirector D. JUSTO VALDOR SARABIA, DAOIZ Y VELARDE, 17, 2.º DCHA., SANTANDER. *Se admiten agentes con buenas referencias.*

CONSULTORIO MÉDICO-QUIRURGICO

ATARAZANAS, 7.—SANTANDER

CONSULTA DIARIA DE ENFERMEDADES

de las *vías urinarias* y *cirujía general*, por J. Palacio.—De dos á tres y media.
Idem de los *ojos*, por V. Bárcena.—De nueve á diez y media.
Idem de los *niños*, por F. Barreda.—De nueve y media á once.
Idem del *sistema nervioso*, por N. Polanco.—De nueve y media á once.
Idem del *estómago*, por M. Saro Cano.—De diez y media á doce.
Idem del *pecho*, por J. Gómez Vega.—De once á doce y media.

Consultas gratuitas en días alternos de cuatro y media á seis.

Análisis químicos y *bactereológicos*, á cargo de J. Andújar.

BODEGAS RIOJAS

Vinos tintos de la Sociedad Vinícola

BODEGAS RIOJANAS

CENICERO.—RIOJA

Rioja Medoc (1895), 18 pesetas docena de botellas con casco.
Rioja Medoc (1897), 12 idem con idem.
Rioja fina de mesa, 6 idem sin idem.

Servicio á domicilio.—Depósito para la venta al por menor y exportación.

MUELLE, 31.—TELÉFONO NÚM. 44

Hijos de Zuloaga, ORTOPÉDICOS

Casa fundada en 1853

Construcción de toda clase de aparatos para la córación de las *hernias, desviaciones de la espina dorsal, descensos de la matriz y defectos de las extremidades.*

Consulta diaria en su casa, EIBAR, calle de Unzaga, número 2.

En BILBAO: Arenal, número 4, principal, fonda Eibarresa, los días 14 y 15 de todos los meses.

En SANTANDER: Hernán-Cortés, 2, principal, los días 16 y 17 de todos los meses.

Horas de consulta: de 9 á 12 y de 3 á 6

COLEGIO DE SAN ANTONIO

BILBAO

De toda garantía en cuanto á la educación, enseñanza y trato de los alumnos. Primera enseñanza.- Bachillerato.- Comercio.- Idiomas.- Adorno. Referencias pueden darse de muchas familias de Santander.

Consúltese en todo caso con el Director y propietario

Don Eugenio Luis de Bayo

BILBAO

EL ALBA

Sociedad anónima de seguros

GIJÓN

Esta Sociedad contrata toda clase de seguros en los ramos marítimos, contra incendios y de valores á primas sumamente económicas.

Subdirector de la provincia: *D. VICENTE POLO PEREZ.*

Méndez Núñez, 15, y Muelle de Maliaño, 15

Fábrica de Mosáicos Artísticos

AGLOMERADOS DE MÁRMOL

Y PIEDRA ARTIFICIAL

DE VENANCIO VALDERRAMA

Exposición permanente, calle de Burgos, números 39 y 41

DEPÓSITO DE CEMENTOS PORTLAND

SANTANDER

Se vende por fallecimiento de su dueño, un establecimiento de comidas y bebidas, esquina y buena parroquia.—Informarán en esta administración.

M.E.C.D. 2017

SERVICIOS PUBLICOS

Servicio del ferrocarril de Santander á Bilbao

ENTRE SANTANDER, BILBAO, MARRON Y VICEVERSA

PRECIOS desde Bilbao 1.ª	2.ª	3.ª	ESTACIONES	Discr. n.º 72	Corr. n.º 2	Expr. n.º 4	Corr. n.º 6	Discr. n.º 8
			Bilbao. . . . . S.ª	–	7	10	14-20	17-15
0,75	0,55	0,35	Santa Agueda. . . –	–	7-12	–	14-31	17-27
1,05	0,75	0,50	Iráuregui. . . . . –	–	7-17	–	–	–
1,35	0,95	0,65	Zaramillo. . . . . –	–	—	–	–	–
1,85	1,30	0,85	Sodupe . . . . . –	–	7-30	10-23	14 48	17-45
2,35	1,65	1,10	Güeñes . . . . . –	–	7-37	–	–	–
2,45	1,75	1,15	Aranguren . . . . –	–	7-42	10-32	14-59	17 56
3,35	2,40	1,60	Traslaviña . . . . –	–	8	10-46	15-17	18-14
3,45	2,45	1,65	Arcentales . . . . –	–	8-04	–	15-21	18-18
4,05	2,90	1,90	V. de Trucios. . . –	–	8-16	11	15-33	18-30
5,15	3,65	2,45	Carranza . . . . . –	–	8-36	–	15 54	18-50
5,25	3,75	2,45	Molinar . . . . . –	–	8-39	11-20	15 57	18-53
6,10	4,30	2,85	Gibaja. . . . . –	–	8-54	11-31	16-12	19-08
6,50	4,60	3,05	Udalla. . . . . –	–	9-02	–	16-20	19-16
7,00	4,95	3,25	Marrón . . . . . –	6-55	9-13	11-44	16-31	19-27
7,30	5,15	3,40	Angustina . . . . –	7–	9-18	–	16-36	19-32
7,80	5,55	3,65	Treto . . . . . –	7-11	9-27	11-53	16-46	19-42
8,40	5,95	3 95	Gama . . . . . –	7-23	9-38	–	16 58	19 54
8,90	6,30	4,15	Beranga. . . . . –	7-32	9-46	–	17-06	20-02
9,70	6,90	4,55	Hoz de Anero. . . . –	7-49	10-01	12-18	17-21	20-17
10,00	7,10	4,70	V. de Pontones. . . –	7-55	10 07	–	17-27	20-23
10,30	7,30	4,80	Orejo. . . . . –	8-01	10-13	–	17-34	20-29
10,60	7,50	4,95	Heras . . . . . –	8-06	10-17	–	17 38	20-33
11,10	7,90	5,20	Astillero . . . . . –	8-16	10-26	12-36	17-47	20-41
11,30	8,00	5,30	Maliaño . . . . . –	8-21	10 30	–	17-51	20-45
11,60	8,25	5,45	Nueva Monña. . . –	8-26	10-35	–	17 56	20-51
			Santander (Mer.) . –	8-31	10-39	–	18-01	20-55
12,00	8,50	5,60	Santander (F.º) . Ll.ª	8-35	10-43	12-49	18-05	20-59

Los trenes números 2 y 6 admiten viajeros para la línea de Castro-Urdiales, cambiando de tren en Traslaviña..

El tren número 2 admite viajeros para la línea del Cadagua. Los destinados á las Estaciones de Zalla y Valmaseda cambiarán de tren en Aranguren.

Los trenes números 6 y 8 admiten viajeros para Solares, con cambió de tren en Orejo.

Los trenes números 4, 6 y 8 no admiten viajeros para ninguna Estación de la línea del Cadagua.

PRECIOS DESDE SANTANDER 1.ª	2.ª	3.ª	ESTACIONES	Corr. n.º 1	Expr. n.º 3	Corr. n.º 5	Discr. n.º 7	Discr. n.º 73
			Santander. (F.º) . S.ª	6-45	9-55	14-05	17-15	17-40
			Santander (Mer.) . –	7-06	10-15	14-26	17-36	18-02
0,45	0,30	0,20	Nueva Montaña . –	7-10	–	14-30	–	18-06
0,75	0,55	0,35	Maliaño . . . . . –	7-15	–	14-35	–	18 11
0,95	0,70	0,45	Astillero . . . . . –	7-19	10-25	14 39	17-48	18 16
1,45	1,05	0,65	Heras . . . . . –	7-27	–	14-47	–	18-23
1,75	1,25	0,80	Orejo . . . . . –	7-31	–	14 51	17-59	18-27
2,05	1,45	0,95	V. de Pontones . . –	7-37	–	14-57	–	18-32
2,45	1,75	1,15	Hoz de Anero . . . –	7-45	10-45	15 05	18-10	18 40
3,15	2,25	1,50	Beranga. . . . . –	7-58	–	15-18	–	18-53
3,65	2,60	1,70	Gama . . . . . –	8-07	–	15-27	18-27	19-02
4,25	3,00	2,00	Treto . . . . . –	8-19	–	15-39	18-37	19-13
4,85	3,45	2,30	Angustina . . . . –	8-28	–	15 48		19 21
5,05	3,60	2,40	Marrón . . . . . –	8-36	11-18	15-55	18-50	19-25
5,55	3,95	2,60	Udalla. . . . . –	8-45	–	16-04	18-58	–
6,10	4,30	2,85	Gibaja. . . . . –	8-55	11-30	16-14	19-07	–
6,80	4,80	3,20	Molinar. . . . . –	9 08	11-40	16-27	19 20	–
7,00	4,95	3,25	Carranza . . . . . –	9-13	11-45	16-32	19-25	–
8,10	5,75	3,80	V. de Trucios. . . –	9-37	–	16-56	19-45	–
8,60	6,10	4,05	Arcentales . . . . –	9-48	–	17 07	–	–
8,80	6,25	4,10	Traslaviña . . . . –	9 55	12 15	17-13	19-59	–
9,60	6,80	4,50	Aranguren. . . . . –	10-13	12-29	17 34	20-17	–
9,80	6,95	4,60	Güeñes . . . . . –	–	–	–	–	–
10,20	7,20	4,80	Sodupe . . . . . –	10-24	12-37	17-44	20 26	–
10,70	7,60	5,00	Zaramillo. . . . . –	–	–	–	–	–
11,10	7,90	5,20	Iráuregui . . . . . –	10 37	–	–	–	–
11,30	8,00	5,30	Santa Agueda. . . –	10 42	–	18 01	20-43	–
12,0	8,50	5,60	Bilbao . . . . . Lleg.	10-52	13-01	18-11	20-53	–

Los trenes números 1 y 7 admiten viajeros para la línea de Castro-Urdiales, con cambio de tren en Traslaviña.

Los trenes números 3 y 7 admiten viajeros para Zalla y Valmaseda, con cambio de tren en Aranguren.

Los trenes números 1, 3 y 5 no admiten viajeros para las Estaciones comprendidas entre Nueva Montaña y Orejo, inclusives; y el tren número 7 tampoco los admite para las comprendidas entre Nueva Montaña y Marrón. Este mismo tren solo transporta, además de los equipajes, los géneros frescos para Bilbao exclusivamente.

TRENES RÁPIDOS.—Los trenes rápidos números 3 y 4 solo admiten viajeros de 1.ª y 3.ª clase en número limitado.—Los viajeros provistos de billete para viajar en estos trenes y que no tengan asientos en los mismos, podrán optar entre la devolución del importe del billete ó la validez de este para efectuar el viaje en el tren siguente.—Estos trenes no admiten más mercancías que los equipajes de sus viajeros.

ENTRE SANTANDER Y SOLARES

ESTACIONES	Discr. n.º 43	Regul. n.º 44	Discr. n.º 46	Discr. n.º 48	Regul. n.º 50	Discr. n.º 52	Discr. n.º 54	Discr. n.º 56	Discr. n.º 58
Solares . S.ª	7-25	9-25	11	12-50	14-2[illegible]	15-57	16-35	17-54	19 45
Orejo. . . .	7-32	9-29	11-04	12-55	14-24	16-03	16-39	18	19-49
Heras. . . –	7-37	9-34	11-09	13	14 29	16 08	16-44	18-05	19 54
Astillero. –	7-48	9 45	11-21	13 10	14-41	16 19	16 55	18 17	20-04
Maliaño . –	7 54	9 51	11-27	13-15	14 46	16 25	17-01	18-23	20 10
N. Montaña	7-59	9-56	11-32	13-2[illegible]	14 51	16-30	17-07	18-28	20-15
Santand. Ms.	8 03	10	11-36	13-24	14-56	16-34	17-20	18-32	20 19
Santander L.	8 07	10-04	11-40	13-28	15	16-38	17-24	18-36	20-23

ESTACIONES	Discr. n.º 43	Regul. n.º 45	Discr. n.º 47	Discr. n.º 49	Regul. n.º 51	Discr. n.º 53	Discr. n.º 55	Discr. n.º 57	Discr. n.º 59
Santander S.	8-10	9-05	10-45	12	14-35	15-10	16-40	18-40	20-25
Santand. Ms.	8 32	9-26	11-06	12 21	14-57	15-31	17-01	19-01	20-47
N. Montaña	8 36	9-30	11-10	12-25	15-01	15-35	17-06	19-05	20-52
Maliaño . –	8-42	9-36	11-15	12-30	15-07	15-41	17-11	19-11	20-58
Astillero –	8-48	9-43	11-22	12-38	15-14	15-48	17-17	19-17	21-04
Heras . . –	8-57	9-52	11-31	12-48	15-23	15-57	17-26	19-26	21-13
Orejo . . –	9-02	9-57	11-36	12 54	15-28	16-02	17-33	19-31	21-18
Solares Ll.ª	9-05	10	11-39	12-57	15-31	16-05	17-36	19-34	21-21

Los trenes números 42 y 56 admiten viajeros para las líneas de Bilbao y Castro-Urdiales cambiando de tren en Orejo.

Compañía del Ferrocarril del Astillero á Ontaneda

SERVICIO DIRECTO DESDE SANTANDER

PRECIOS 1.ª	2.ª	3.ª	ESTACIONES	Discr. 1	Discr. 3	Corr. 5	Discr. 7
»	»	»	Santander . . . . Salida	7-30	11,15	14-23	18-42
»	»	»	Nueva Montaña. . —	7-46	11-34	14-39	18-59
»	»	»	Maliaño. . . . . —	7-52	-	14-45	19-05
»	»	»	Astillero . . . . . —	7-59	11-44	14-54	19-13
1,15	0,95	0,65	Liaño (apeadero) . —	8-06	-	15-01	19-20
1,35	1,10	0,75	La Concha (apd.º . —	8-11	-	15-06	19-25
1,65	1,35	0,90	Obregón (apd.º). . —	8-18	-	15-13	19-32
1,95	1,60	1,05	Sarón . . . . . —	8-29	12-07	15-24	19-43
2,25	1,85	1,25	La Cueva, Penilla (apd.º	8-34	-	15-29	19-48
2,65	2,15	1,45	Castañeda . . . . . —	8-41	-	15-36	19-55
3,05	2,50	1,65	Puente Viesgo . . . —	8-48	12-24	15-43	20-02
3,35	2,75	1,80	El Soto (Iruz) . . . —	8-55	12-30	15-50	20-09
3,65	3,00	2,06	Santiurde (apd.º) . —	9-01	-	15-56	20-15
4,05	3,35	2,29	San Vicente . . . . —	9-08	-	16-03	20-22
4,25	3,50	2,30	Ontaneda . . . Llegada	9-12	12-44	16-07	20-26

PRECIOS 1.ª	2.ª	3.ª	ESTACIONES	Corr. 2	Discr. 4	Discr. 6	Discr. 8
»	»	»	Ontaneda. . . . . Salida	7-42	11-23	14-40	18-56
0,30	0,25	0,20	San Vicente . . . . —	7-47	-	14-45	19-01
0,70	0,60	0,40	Santiurde (apd.º) . —	7-54	-	14-52	19-08
1,00	0,85	0,55	El Soto (Iruz) . . . —	8-01	11-38	14-59	19-15
1,30	1,10	0,70	Puente Viesgo. . . —	8-08	11-45	15-06	19-22
1,70	1,45	0,95	Castañeda (apd.º) . —	8-14	-	15-12	19-28
2,10	1,75	1,15	La Cueva, Penilla (apd.º	8-21	-	15-19	19-35
2,30	1,90	1,25	Sarón. . . . . —	8-30	12-05	15-28	19-44
2,70	2,25	1,45	Obregón (apd.º). . —	8-37	-	15-35	19-51
3,00	2,50	1,65	La Concha (apd.º). . —	8-44	-	15-42	19-59
3,20	2,65	1,75	Liaño (apeadero) . —	8-49	-	15-47	20-03
3,50	2,90	1,90	Astillero . . . . . —	8-58	12-26	15-57	20-13
3,75	3,10	2,05	Maliaño. . . . . —	9-05	12-32	16-03	20-19
4,00	3,30	2,20	Nueva Montaña . . —	9-10	-	16-08	20-24
4,25	3,50	2'30	Santander . . . Llegada	9-18	12-44	16-16	20-36

COMBINACIONES.—*Ferrocarril del Norte*: Los viajeros del tren correo pueden seguir para Ontaneda á las 11,15 y los del mixto á las 18,42; los que salen de Ontaneda á las 11,23 pueden seguir por la línea del Norte en el tren correo á las 15,15.—*Ferrocarril Cantábrico*: Los viajeros de la línea del Cantábrico que llegan á Santander á las 9,05, 13,35 y 16,39, pueden seguir para Ontaneda á las 11,15, 14,23 y 18,42, y los que salen de Ontaneda á las 7,42, 11,23 y 14,40, pueden seguir por la línea del Cantábrico á las 11,30, 14,45 y 18.40.—*Ferrocarril de Santander á Bilbao*: Los viajeros que salen de Ontaneda á las 7,42 pueden seguir desde el Astillero para Solares á las 9,43 y para Bilbao á las 10,15; los que salen de Ontaneda á las 11,23 pueden seguir para Solares á las 12,38 y para Bilbao á las 14,39, y los que salen á las 14,40 para Solares á las 17,17 y para Bilbao á las 17,48. Los viajeros que salen de Solares á las 7,25 pueden seguir para Ontaneda desde el Astillero, á las 7,59; los que salen de Solares á las 9,25, de Marrón á las 6,55 y de Bilbao á las 7, pueden tomar en el Asdillero el tren de las 11,44 de la línea de Ontaneda; los que salen de Solares á las 14,10 pueden seguir para Ontaneda á las 14,54 y los que salen de Bilbao á las 14,20 y de Solares á las 17,54, pueden ir desde el Astillero á las 19,13. | SERVICIO DE COCHES.—En Sarón hay coches para los viajeros que se dirijan á Villacarriedo y Selaya, y en Ontaneda para los de Luena y Vega de Pas

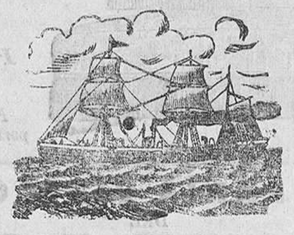

SERVICIOS
—DE LA—

COMPAÑÍA TRASATLÁNTICA

LÍNEAS DE CUBA Y MÉJICO

SERVICIO DEL NORTE.—El día 16 de septiembre saldrá de Bilbao, el 19 de SANTANDER y el 20 de Coruña el vapor

Alfonso XII

su capitán don Antonio Fernández, directamente para Habana y Veracruz. Admite pasaje y carga para Costafirme y Pacífico, con trasbordo en Habana al vapor de la línea de Venezuela-Colombia. Combinaciones para el litoral de Cuba é isla de Santo Domingo.

LÍNEA DE NEW-YORK, CUBA Y MÉJICO

El día 26 de agosto saldrá de Barcelona, el 28 de Málaga y el 30 de Cádiz, el vapor

Buenos Aires

directamente para Nueva York, Habana y Veracruz. Combinaciones para distintos puntos de los Estados Unidos, litorales de Cuba é isla de Santo Domingo.

LINEA DE VENEZUELA-COLOMBIA

El día 11 de Septiembre saldrá de Barcelona, el 13 de Málaga y el 15 de Cádiz, el vapor

Montserrat

directamente para Las Palmas, Santa Cruz de Tenerife, Santa Cruz de la Palma, Puerto Rico, Habana, Puerto Limón, Colón, Sabanilla, Curaçao, Puerto Cabello y la Guayra, admitiendo pasaje y carga para Veracruz, con trasbordo en Habana. Combina por el ferrocarril de Panamá con las compañías de navegación del Pacífico para cuyos puertos admite pasaje y carga con billetes y conocimientos directos. Combinación para el litoral de Cuba y Puerto Rico.

Se admite pasaje para Puerto Plata, con trasbordo en Puerto Rico y para Santo Domingo y San Pedro de Macoris con trasbordo en Habana. También carga para Maracaibo, Carúpano, Trinidad, Coro, Guanta y Cumaná, con trasbordo en Curaçao

LINEA DE FILIPINAS

El día 29 de agosto saldrá de Liverpool y el 12 de septiembre de Barcelona, habiendo hecho la escalas intermedias el vapor

Isla de Panay

directamente para Port-Said, Suez, Colombo, Singapore y Manila, sirviendo por trasbordo los puertos de la costa oriental de Africa, de la India, Java, Sumatra, China, Japón y Australia.

LINEA DE BUENOS AIRES

El día 2 de septiembre saldrá de Barcelona, el 3 de Valencia, el 5 de Málaga y el 7 de Cádiz, el vapor

Reina María Cristina

directamente para Santa Cruz de Tenerife, Montevideo y Buenos Aires.

LINEA DE CANARIAS

El día 17 de Septiembre saldrá de Barcelona, el 18 de Valencia, el 19 de Alicante, y el 22 de Cádiz, el vapor

Manuel L. Villaverde

directamente para Casablanca, Mazagán, Las Palmas, Santa Cruz de la Palma y Santa Cruz de Tenerife, regresando á Barcelona por Cádiz, Alicante y Valencia.

LINEA DE FERNANDO PÓO

El día 25 de Septiembre saldrá de Barcelona y el 30 de Cádiz el vapor

San Francisco

para Fernando Póo, con escalas en Casablanca, Mazagán y otros puertos de la costa occidental de Africa y Golfo de Guinea.

LINEA DE TANGER

Salidas de Cádiz: lunes, miércoles y viernes.
Salidas de Tánger: martes, jueves y sábados.

AGENTES EN SANTANDER, SEÑORES HIJOS DE ANGEL PÉREZ Y COMPAÑÍA

Muelle, número 36 — *Teléfono número 62*

SOCIEDAD HULLERA ESPAÑOLA

BARCELONA

Carbones de las minas de Aller (Asturias)

Consumidos por la Compañía de los Ferrocarriles del Norte de España, de Medina del Campo á Zamora y Orense á Vigo, de Salamanca á la frontera portuguesa, y otras empresas de ferrocarriles y tranvías á vapor, Marina de Guerra y Arsenales del Estado, Compañía Trasatlántica y otras Empresas de navegación nacionales y extranjeras.

Declarados similares al Cardiff por el Almirantazgo portugués.

Carbones de vapor.—Menudos para fraguas.—Aglomerados, Cok para usos metalúrgicos y domésticos.

Pídanse los pedidos á la

Sociedad Hullera Española

Pelayo, 5 bis, BARCELONA, ó á sus agentes en MADRID, don Ramón Topete, Alfonso XII, 10.—SANTANDER, señores Hijos de Angel Pérez y Compañía.—GIJON y AVILES, Agencias de la Sociedad Hullera Española.—VALENCIA, don Rafael Terol.

Para otros informes y precios, dirigirse á las oficinas de la

SOCIEDAD HULLERA ESPAÑOLA

BARCELONA

A. DE ALDAMA

SANLÚCAR DE BARRAMEDA

Breve reseña histórica de esta casa

Los vinos del Excmo. Sr. Conde de Aldama y Marqués de Ayala, son, sin la menor duda, de los más antiguos de la ciudad de Sanlúcar de Barrameda.

Fundada esta casa en los comienzos del siglo XVIII, ya en 1740, según puede verse en sus archivos, exportaba cantidades de vinos en grande escala á los principales mercados de América, bajo la razón social de «Aguilar y Compañía».

Mas tarde, el ilustre alavés don León de Aldama, continuó ensanchando grandemente la esfera comercial de sus operaciones. Su sobrino y heredero don José, primer Conde de Aldama, siguió con gran acierto y competencia en la dirección de sus extensos almacenes de vinos, y hoy don Antonio de Aldama, propietario actual de esta casa extractora, ha dado tal impulso á las transacciones de vinos, que sus grandes ventas al por mayor han determinado nuevas orientaciones lo mismo en esta plaza que en la de Jerez de la Frontera.

Para dar una idea de las compras de vinos de esta casa, desde que es su jefe el propietario actual, (1899) baste decir que han ascendido éstas á **cuatro millones de pesetas**, elevándose sólo la adquisición de todas las bodegas de la señora viuda de Vila, de esta ciudad, á **un millón y trescientas mil**.

Las principales casas de Jerez, del Puerto y de ésta, figuran en la clientela de compradores del señor Aldama, pudiendo citarse entre ellas, para no hacer muy larga esta reseña histórica, las de González Byass, don Manuel González, don Salvador Vergara, don Joaquín Rivero, don Antonio R. Ruiz y Mackenzie y Compañía, de Jerez; la casa de Moreno de Mora, del Puerto de Santa María; y las de don Segundo Ridruejo, don Joaquín Leonar, don Pedro Rodríguez é Hijos, don Antonio Vergara, Hijos de don Vicente Romero, y otras distinguidísimas de esta ciudad.

La importancia de estas operaciones puede deducirse del valor de dos ventas hechas á la casa González Byass, de Jerez; ventas que han ascendido á más de **seiscientas mil pesetas**. Solo la exportación del menudeo, que es independiente de la del por mayor, sube anualmente de **setenta mil duros**.

En las especialidades que embotella el señor Conde de Aldama, es apreciada por todas las casas de Andalucía la marca **DOROTEA** como el mejor vino universalmente conocido. El llamado **MIURA**, es otro género superior á las marcas mejores que más caras se hacen pagar; sus vinos moscateles, de color (secos y dulces) y la variedad Pedro Ximénez blanco y de color, no tienen competencia en los mercados, y el ya famoso **Amontillado Ayala**, por su vejez y su finura y su precio ínfimo, con relación al género, es solicitado en todos los hoteles, casas aristocráticas y aun de la clase media, donde gustan beber vino verdad, puro y genuino, recibido directamente de las madres ó soleras.

Las existencias actuales de la Casa Aldama, no bajarán de **cien mil hectólitros de vino**, y para dar la prueba última de la seriedad y prestigio de que esta casa goza, basta decir que sólo ella surte desde tiempo remoto á todas las comunidades religiosas de Europa y América de vinos especiales **para consagrar**, demostrando este hecho con sobrada elocuencia, la confianza y seguridad que inspira el señor Conde de Aldama y Marqués de Ayala, jefe del partido católico andaluz y exdiputado á Cortes por Azpeitia, como extractor y cosechero de vinos de Jerez y Sanlúcar de Barrameda.

Tal es la casa que ofrece hoy á cuantos quieran honrarla con el favor de sus pedidos, el riquísimo amontillado AYALA; (Jerez seco) vino puro y genuino de las extensas soleras de esta casa en la cual la adulteración moderna, que lo ha invadido todo, ni ha entrado ni entrará jamás; vinos en fin, que garantiza á todos sus clientes, entregándoles el género como prueba sincera de sus afirmaciones.

SE VENDE un motor de gas, barato.—Informarán: calle de Burgos, número 44, panadería.

HERNIAS (quebraduras)

deformidades del pecho, espalda, piernas ó pies

APARATOS MECÁNICO-REGULADORES

El Director técnico y Representante ortopédico del Gabinete Mecanoterápico de Madrid, Fuencarral, 19 y 21, llegará á Santander y recibirá solamente los días 21 y 22 de septiembre, de once á seis, en el Hotel Europa á todos los que deseen adquirir los modernos aparatos especiales articulados para tratamiento y curación de Hernias (quebraduras) y deformidades óseas.

Vistos todos los aparatos herniarios conocidos, sólo utiliza para sus clientes el nuevo aparato llamado *Reductor Contentivo curativo para las Hernias*, porque reduce, contiene y cura, sin permitirlas salir aunque tosa fuerte ó haga esfuerzos el paciente.

Sólo estará en Santander los días 21 y 22 de septiembre, en el Hotel Europa.

En Madrid, en el Gabinete del Médico Director, Fuencarral, 19 y 21, Gabinete Mecanoterápico.

PODEROSO MEDICAMENTO

Gotas del Dr. Hoffmann

Tónico supremo reconstituyente de primer orden, medicamento sin rival para la *Impotencia* y la *Espermatorrea*.

Recetado por todas las eminencias médicas del Globo.

CURAN las Gotas del Dr. Hoffmann la anemia consecutiva á una grave enfermedad, la debilidad de todo el cuerpo, la falta de apetito, las digestiones pesadas y difíciles.

Tenéis un amigo ó un pariente tísico, que apenas come, que enflaquece, que pierde las fuerzas y que los sudores y la tos le abaten y minan más que la enfermedad, dadle un frasco de **GOTAS DEL Dr. HOFFMANN**, y quizá no cure su tisis; pero es seguro, seguríslmo, que á beneficio de las **GOTAS DEL Dr. HOFFMANN** adquirirá vigor, fuerza y vida su extenuado organismo, y que con su enfermedad viva largos años.

Son las **GOTAS DEL Dr. HOFFMANN** el gran medicamento para los ancianos, pues mantienen la fuerza vital en todo su apogeo, retardan la vejez y son un poderoso elemento para alcanzar una inapreciable longevidad.

Las **GOTAS DEL Dr. HOFFMANN** curan con seguridad la anemia, la espermatorrea, la neurastenia, la anemia el histerismo, y la debilidad cerebral y medular.

Se venden en Santander: Sociedad Española de Droguería General (antes Pérez del Molino,) Compañía, 5, y Plaza de las Escuelas, Droguería; y Wad-Ras, 1 y 3, Droguería.

5 pesetas frasco.—Por correo, certificado, 6 pesetas

Pídanse prospectos explicativos, que se dan gratis.

DROGUERÍA INDUSTRIAL Y MEDICINAL

DE W. CARREDANO

MÉNDEZ NÚÑEZ, NÚM. 2.—TELÉFONO 267

(JUNTO Á LA FARMACIA MODERNA)

DROGAS Y PRODUCTOS QUÍMICOS PARA LAS ARTES É INDUSTRIAS

Pinturas y barnices.—Colección completa de tubos al óleo y á la acuarela.—Brochas, pineeles y esponjas.—Jabones medicinales y de tocador.—Esencias y otros perfumes extranjeros y del país.

Efectos para la fotografía. Aguas minerales y especialidades. Gran surtido de bragueros y de ortopedia en general. Botiquines para buques, etc., etc.

EXQUISITOS CHOCOLATES RR. PADRES BENEDICTINOS

LAS PERSONAS QUE DESEEN TOMAR EL MAS PURO AGRADABLE É HIGIÉNICO DE LOS CHOCOLATES DEBEN PROBARLOS

A 2, 2'50 Y 3 PTS PAQUETE CON CANELA SIN ELLA Y Á LA VAINILLA

De venta: en *La Gaditana*, confitería y ultramarinos.

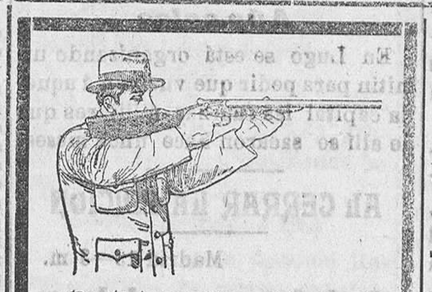

Pedid catálogo de las ESCOPETAS marca *Jabalí* de la fábrica de **Eduardo Schilling S. en C.** 23, calle Fernando, Barcelona.—Sucursal en Madrid, calle Alcalá, 18.

ASMA Y CATARRO Curados por los CIGARRILLOS ó el POLVO **ESPIC** OPRESIONES, TOS, REUMAS, NEURALGIAS. El *Fumigator Pectoral Espic* es el más eficaz de todos los remedios para combatir las Enfermedades de la Vías respiratorias. Está admitido en los Hospitales Franceses y Extranjeros. TODAS BUENAS FARMACIAS EN FRANCIA Y AL EXTRANGERO. Por Mayor: 20, Rue St-Lazare, Paris. EXIGIR ESTA FIRMA SOBRE CADA CIGARRILLO.

GIMNASIO HIGIÉNICO

DIRECTOR

D. Fernando Fernández San Miguel

Santa Clara, núm. 7.

DROGUERÍA AL POR MAYOR Y PERFUMERIA

D. V. VILLAFRANCA Y CALVO

15 Blanca 15.—Santander

Especialidades nacionales y extranjeras. Gran surtido en perfumería. Productos químicos y farmacéutico. Aguas minerales. Especialidades del Eucaquina de Villagas

Los vómitos, acedías, ardores, inapetencia, pesadez, agua de boca, bilis y dolores de estómago, cintura y espalda, etc., desaparecen al siguiente día de usar el

ESTÓMAGO ARTIFICIAL

(ó polvos del Doctor KUNTZ), desterrando en breves días las dispepsias, gastralgias y catarros gástricos, como lo certifican millares de curados.

Caja 7'50 Ptas., media caja á Ptas.—Rambla Flores, 4, Barcelona y en las farmacias y droguerías

PILDORAS Y JARABE de BLANCARD

Ioduro de Hierro inalterable

CONTRA

la Anemia, la Pobreza de la Sangre, la Opilación, la Escrófula, etc.

Exíjase el Producto verdadero con la firma BLANCARD *y las señas* 40, Rue Bonaparte, en Paris.

Precio: PILDORAS, 4 fr. y 2 fr. 25; JARABE, 3 fr.

Tos, Catarros, Asma

Los facultativos todos han reconocido en la savia de pino marítimo, la brea y el bálsamo de tolú, propiedades especiales para la curación de la **TOS, CATARRO, ASMA** y demás afecciones de la **GARGANTA** y pecho. Las apreciadas cualidades de aquellos tres medicamentos se hallan, pues, reunidas en el

LICOR DE BREA COSTAS

CON TOLÚ Y SAVIA DE PINO MARÍTIMO

de tal suerte que, una sola cucharada produce más efecto en el enfermo que doce de cualquier otro licor preparado con brea solamente.

Pídase en Valencia, en las farmacias del doctor Costas é Hijo.—En Santander, señores Pérez del Molino.

M.E.C.D. 2017