Precios de anuncios

Pago adelantado

En 1.ª plana 50 céntimos línea.—En la sección de noticias, precios convencionales.—En 3.ª plana 10 céntimos línea.—En 4.ª idem 5.—Esquelas de defunción: en 1.ª plana á una columna, 12 pesetas; á dos, 16; á tres, 50.—En 3.ª plana á una columna, 8 pesetas; á dos, 12.

Sobre estos precios se hacen descuentos con relación al número de inserciones.

REDACCIÓN Y ADMINISTRACIÓN
HERNAN-CORTÉS, 9,
(Palacio de García de los Ríos Macho)

LA ATALAYA

DIARIO DE LA MAÑANA

Precios de suscripción

Pago adelantado

	Pesetas
Trimestre: capital	4'00
Año: en la idem	15'00
Trimestre: fuera de la capital	4'50
Año: fuera de la idem	16'00
Id. extranjero	40'00

Número suelto, 5 céntimos

REDACCIÓN Y ADMINISTRACIÓN
HERNAN-CORTÉS, 9,
(Palacio de García de los Ríos Macho)

Año IX.—Número 2.857 | SANTANDER.—Sábado 5 de Enero de 1901 | Teléfono número 139

LA JOVEN

JOSEFA GUTIERREZ Y GUTIERREZ

HA FALLECIDO EL 4 DE ENERO DE 1901

á las siete de la mañana, á la edad de 14 años

Después de haber recibido los Santos Sacramentos

R. I. P.

Sus desconsolados padres Manuel y Ana, sus hermanos Juan, Ana é Inocencio, sus abuelos, tíos, primos y demás parientes,

Suplican á sus amigos se sirvan encomendarla á Dios en sus oraciones y asistir á los funerales que se celebrarán en el pueblo de Aja de Soba el día 8 del corriente, por cuyo favor vivirán eternamente agradecidos.

No se reparten esquelas.

Aja de Soba 4 de enero de 1901.

TERCER ANIVERSARIO
DEL SEÑOR

DON HERACLEO SOTO LLATA

que falleció en Santander el día 5 de enero de 1898

R. I. P.

Todas las misas disponibles que se celebren hoy en la parroquia de San Francisco, Iglesia de Peñacastillo y Santa María de Arnuero, serán aplicadas por el eterno descanso de su alma. Su viuda, hijas, hermano, hermanos políticos y demás parientes, suplican á sus amigos se sirvan encomendarle á Dios en sus oraciones.

Santander 4 de enero de 1901.

El excelentísimo é ilustrísimo señor Obispo de Santander se ha dignado conceder 40 días de indulgencia á sus diocesanos, por cada misa que oyeren, sagrada comunión que ofrecieren ó parte del rosario que rezaren en sufragio del alma del finado.

Boletín religioso

SANTORAL.—Stos. Telesforo, p. y m. Prisiciano, m., Simeón, monje, Sinclética y Emiliana, vgs.

Don Carlos M.ª Conachy
DENTISTA
Muelle, número 34, piso segundo

Dr. Corpas Castanedo
OCULISTA
Ha regresado de las clínicas extranjeras. Consulta de diez á una.
SAN FRANCISCO 13, PISO SEGUNDO

J. Marañón Martínez
De regreso de las clínicas de París y Berlín, abre su consulta de cirujía general y de su especialidad de enfermedades de la mujer.
Horas de consulta, de once á una.
Alameda Primera, números 10 y 12

LOS SUCESOS DE ESCALANTE

La verdad de lo ocurrido

En *El Cantábrico* de ayer apareció, con el título de «El conflicto de Escalante», una información de sucesos desarrollados en aquel pueblo hace algunas noches.

Dicha información, aparte de errores de doctrina y de historia que no hemos de refutar ahora, está llena de inexactitudes, como demuestra el ilustrado comunicante que, con el seudónimo de *Un escalantino*, nos escribe la carta que á continuación publicamos.

No hemos de gastar tiempo tampoco en hacer notar lo «curioso» que es eso de querer despojar á los católicos de su derecho á realizar públicamente el ejercicio de su culto, y querer despojarles de ese derecho al grito de ¡Viva el artículo 11 de la Constitución! del artículo que autoriza la tolerancia de cultos, precisamente. Estas son antinomias (léase desatinos) liberales que, de puro disparatados, no merecen ni una palabra de refutación.

Nos limitamos por hoy á dar cabida con mucho gusto al siguiente artículo que nos envía *Un escalantino*, y que dice así:

«Es odioso y repugnante herir el honor sin tacha de una persona de conducta irreprochable; arguye en el agresor carencia total de dignidad y perversidad de corazón. Pero cuando la persona deshonrada no es un individuo, sino una colectivad, una sociedad ó un pueblo entero, entonces no diré que aquel acto odioso y repugnante determina bajeza y perversidad, diré que denota una demencia furiosa en la inteligencia y una maldad satánica en el corazón. Así, arrastrado por razones que abajo diré, júzguese al cobarde articulista que en *El Cantábrico* de ayer tiró la piedra irresoluto y escondió tímido la mano, lanzó de sus podridas entrañas un montón de inexactitudes, y avergonzado se ocultó en las lobregueces del anónimo.

Y es porque estaba persuadido de que hería á todo un pueblo lleno de religiosidad y nobleza, lleno de valentía y dignidad, el cual caería sobre su detractor unánimemente para obligarle á que se desdijera de sus infames apreciaciones y se arrepintiera de su impío proceder. Y si en aquella noche, no de conflictos y motines, sino de paz y prudencia, el pueblo de Escalante no procedió contra el asqueroso noticiola, que aprovechaba con instinto de raposo las tinieblas de la noche para desahogar el insano cosquilleo de su malvado corazón, fué porque jamás llegó á figurarse este pueblo leal que su detractor tuviera la descomunal desvergüenza de deshonrarle públicamente, valiéndose de la prensa irreflexiva y engañada. Pero ya que, envalentonado estúpidamente con el silencio del pueblo y borracho de encono el revoltoso, acude á *El Cantábrico* para ver si excusa de esta manera la torpeza y la malicia de su acción y cohonesta las iras de su alma contra el Sagrado Corazón, el pueblo de Escalante se apresura á vengar su honor ultrajado, á volver por el honor de su querido párroco ofendido en su notoria prudencia, y á elogiar al Ayuntamiento ofendido en su dignidad. Y desmiente al articulista en todas sus afirmaciones, empezando por el formidable artículo, que no parece sino la noticia de una catástrofe, de una hecatombe, de la destrucción de un pueblo por sí mismo.

«El conflicto de Escalante», epígrafe del artículo, pone de manifiesto por sí solo la socarronería y embuste increíble del articulista. Y esto lo afirmaré y sostendré con el testimonio de todo el pueblo contra el temeroso, que hace uso pérfido de un arma innoble. En Escalante no hubo más conflicto que el que fué provocado por el vecino don Francisco Ortiz, no sé si como particular ó como teniente alcalde que era, no sé si arrebatado por un sentimiento de orgullo ó por el «azuzamiento» de alguno de sus amigos. Ello es que le rodeaban aquella noche unos cuantos chiquillos y sus criados, llegando á catorce el número completo. Y no temo que este señor me desmienta, porque en este caso pondré aquí sus nombres y sus virtudes, con la historia de su vida. Entonces sabrá el mentiroso articulista cuál es la gente respetable que se hallaba en el bando liberal, en el cual «se hallaba también una persona prestigiosa y apreciada en la localidad, el teniente alcalde don Francisco Ortiz», el cual, desde aquel minuto, dejó de ser persona prestigiosa y apreciada.

Afirma el mentiroso autor del anónimo que «andaban por el pueblo dos bandos, uno que gritaba «Viva Carlos VII, abajo los liberales» y otro que respondía «Viva el artículo 11 de la Constitución, abajo Carlos VII, viva el partido liberal.» Decidme, embustero ó soñador, engañado ó mal intencionado: ¿quiénes eran los que formaban el bando que gritaba «Viva Carlos VII»?

¿Por qué calles se paseó que no fué visto? ¿Qué propiedad tienen sus vivas que no se oyeron, mientras el bando presidido por el teniente alcalde don Francisco Ortiz fué visto, fué oído en todas las calles, en la plaza, en el campo de la Iglesia é donde se atrevió á ir para gritar y escandalizar hasta el punto de causar indignación en unos, pánico en otros (una señora se indispuso) y protesta en todos los fieles, que en número casi igual al de habitantes del pueblo habían acudido á la Iglesia obedientes á las exhortaciones de su buen párroco y al mandato de León XIII para solemnizar con oraciones la entrada del siglo XX?

Y después, impulsados seguramente por una pasión mala ó acaso por el vino, pues se les vió bebiendo vino á la puerta de un vecino antes de la manifestación, los escandalosos se dirigieron al convento de los monjes, los cuales amedrentados oyeron palabras asquerosas y fueron testigos de la expansión de un odio feroz contra Cristo. Esto no lo dice el articulista porque no le tiene cuenta ó quizá porque eso de los bandos lo vió en medio de un éxtasis causado por cierto vicio ó por cierta pasión, sin poder observar la verdad de lo acaecido. Y concluye rodeando de sombra la brillante personalidad de nuestro párroco, el hombre más querido por su prudencia, por su bondad y por su caridad. Y desafío al forjador de estas mentiras para que me desmienta si se atreve. Entonces verá lo que pesa la indignación y la protesta valiente de un pueblo entero que se yergue altivo para defender á su padre querido, á su bienhechor infatigable, el cual, lleno de prudencia y de piedad, no obró sino contando con el beneplácito del Ayuntamiento y con el entusiasmo del pueblo.

El autor del artículo una cosa sola dice bien, á saber: que alguno, (es decir, uno) de los concejales, don Francisco Ortiz, votó en contra de la proposición; después desbarra de nuevo: dice que votó contra los deseos del párroco, y votó contra los deseos de alguno más,—una friolera; votó, tergiversador de los hechos y encubridor de la verdad, votó contra los deseos del párroco, del alcalde, de los demás miembros del ayuntamiento y contra los deseos legítimos y respetables de todo un pueblo lleno de fé y de adhesión á su religión.

Llamo á la verdad al autor del anónimo que se ha hecho reo de falta de lealtad y de valor, las dos cualidades más bellas que puede tener un hombre. Yo le desafío á que firme su artículo con su nombre, ú otro artículo en que incurra en tan formidables inexactitudes. Entonces no le contestaré yo, le contestará todo el pueblo de Escalante, firmando el primero el que esto escribe, y que siendo conocido por su estilo en el pueblo, para todos los demás es hoy

Un escalantino.

Escalante, 4 enero 1901.

Album poético

VILLANCICOS

Las pajas del pesebre,
Niño de belén,
hoy son flores y rosas,
mañana serán hiel.

Lloraís entre las pajas,
de frío que tenéis,
hermoso Niño mío,
y de calor también.

Dormid, Cordero santo;
mi vida, no lloréis;
que si os escucha el lobo,
vendrá por vos, mi bien.

Dormid entre las pajas,
que aunque frías las véis,
hoy son flores y rosas
mañana serán hiel.

Las que para abrigaros
tan blandas hoy se ven,
serán mañana espinas
en corona crüel.

Mas no quiero deciros,
aunque vos lo sabéis,
palabras de pesar
en días de placer;

Que aunque tan grandes deudas
en pajas las cobréis,
hoy son flores y rosas,
mañana serán hiel.

Dejad el tierno llanto,
divino Emanüel;
que perlas entre pajas
se pierden sin por qué.

No piense vuestra Madre
que ya Jerusalén
previene sus dolores,
y llore con José;

Que aunque pajas no sean
corona para rey,
hoy son flores y rosas,
mañana serán hiel.

LOPE DE VEGA.

DE POLITICA

(POR TELÉGRAFO)

Madrid 4—15'20.

Se dice que es muy probable que las sesiones de las Cortes se suspendan el sábado ó lunes próximos.

El Gobierno quiere que se apruebe definitivamente el proyecto de fuerzas navales y á este fin se llevará hoy al Congreso, con objeto de que se proceda á nombrar la comisión mixta, cuyo dictamen se pondrá á discusión el sábado y en cuanto sea aprobado se cerrarán las Cámaras.

—El proyecto de reformas militares continuará discutiéndose, y el debate acerca de él no será tan breve como se esperaba.

El general Linares se muestra conforme aunque no se aprueben sus reformas por ahora, pues él, según dice, sólo deseaba que se comenzaran á discutir.

Las reformas quedarán pendientes de aprobación hasta que se reanuden las Cortes, que será á fines de abril con objeto de que el Gobierno tenga tiempo de confeccionar los presupuestos para presentarlos en mayo.

—Los vientos que reinan en ambas Cámaras anuncian que quedan pocas sesiones por celebrar.

El Gobierno no quiere continuar con las Cortes abiertas, pues á cada momento se ve amenazado de crisis, únicamente pretende sacar adelante el proyecto de fuerzas navales y otros precisos.

Así logra evitar todo asomo de crisis, que en caso de que se presentase parcial, sería solucionada, sin otras consecuencias, inmediatamente.

—Ha quedado aplazado el debate sobre el proyecto de arreglo de la Deuda Exterior hasta que sea aprobado el de fijación de fuerzas navales para el presente año.

—Además del proyecto de ley estableciendo el descanso dominical y de otros varios, el Gobierno pretende sea aprobado por las Cortes otra de ley de Sanidad.

—Cada día que pasa se agrava la situación de la política actual.

Continúan con mayor persistencia los rumores de crisis.

EL CORRESPONSAL.

POR LOS NIÑOS POBRES

El reverendo P. Tabarini nos dirige afectuosa é interesante carta pidiendo nuestra cooperación para una obra de caridad, digna, por tanto, de nuestro decidido, aunque modesto apoyo. Con el cual ya sabe el P. Tabarini que puede contar siempre.

Mejor que pudiéramos nosotros, dice el P. Tabarini cuál sea el proyecto para cuya realización considera necesario nuestro humilde concurso.

Así pues, nos permitimos copiar aquí la parte substancial de la carta que hemos recibido y cuyos son estos párrafos:

«Tengo proyectada una rifa de prendas entre nuestros alumnos, para socorrer á tantos pobres niños que están medio desnudos.

Quisiera hacer un llamamiento á los niños que estos días recibirán tantos regalitos y juguetes tan variados de sus buenos papás, para que en momentos tan deliciosos se acordasen de estos sus compañeritos y hermanos, que no sólo no pueden recibir aguinaldos de sus padres, sino ni siquiera lo necesario para abrigarse y defenderse del frío. Creo que esos buenos niños, llamándoles la atención, no tendrán inconveniente en repartir con sus compañeros pobres algo de lo mucho que estos días recibirán de sus papás.

¡Qué hermoso espectáculo ver á los niños ricos ceder gustosos parte de sus aguinaldos á los niños pobres, estableciendo así una consoladora hermandad de afectos y de sentimientos religiosos!

Publicaremos los nombres de los niños que manden efectos de vestir y calzar para la rifa en beneficio de los alumnos pobres del Oratorio.

La rifa se celebrará el día 13 del presente, octava de los Reyes.»

En efecto, como dice muy bien el P. Tabarini, ¡qué hermoso espectáculo el de esa cristiana hermandad entre los ricos y los pobres! Seguramente que á contribuir á ella se apresurarán los niños mimados por la fortuna, dedicando una parte de sus regalitos al benéfico fin que el P. Tabarini acaricia, de proporcionar ropa y calzado á los pobres niños que de ello carecen. Los que mucho tienen acuérdense de aquellos á quienes todo falta; los que disfrutan de lo supérfluo no se olviden de los que aun de lo más preciso están necesitados. Llegue á los pobres hambrientos una migaja siquiera de la abundancia de los ricos, que no son sino administradores de los bienes que Dios les ha concedido.

Ingleses y boers

(POR TELÉGRAFO)

Madrid 4—16'25

Telegrafían de Londres, con referencia á noticias recibidas del Cabo, que la situación de dicha colonia es gravísima.

De día en día aumenta el número de comandos boers que invaden el territorio, llevando á sus órdenes gran número de africanders.

Las fuerzas inglesas se hallan desalentadas, pues consideran que no pueden impedir el movimiento de avance de los boers.

A causa de estas noticias, en el mundo político reina gran alarma.

—Todas las noticias que se reciben del Africa del Sur dicen que ofrece grandes dificultades el vencer la marcha de avance de los boers.

—Un telegrama de La Haya dice que Kruger ha recibido cartas de Steyn en las que éste muestra su optimismo por la marcha de la campaña que dice es muy favorable para los boers.

En las cartas citadas se desmienten los rumores circulados acerca de Botha.

Se comunica también que el movimiento de avance de los boers es general y que los africanders responden á sus excitaciones favoreciéndoles y levantándose en armas.

—El presidente del Transvaal se halla enfermo de una bronquitis.

EL CORRESPONSAL.

El "Astillero"

Ayer entró en el puerto el vapor de esta matrícula *Astillero*, de la Compañía Montañesa de Navegación, procedente de Rotterdam.

El *Astillero* fué alcanzado en el mar del Norte por el furioso temporal que se desencadenó por aquellos mares, los días 27 y 28 de diciembre pasado, y del cual temporal han dicho los directores del gabinete meteorológico de Londres que pocas veces se ha presentado una tempestad tan violenta y que tanto tiempo haya durado.

El *Astillero* capeó valientemente el tremendo temporal, y, huyendo de él, pudo tomar el puerto de Portland donde varios barcos habían entrado también de arribada.

Pero ni aún en dicho puerto pudo considerarse seguro el *Astillero*, pues era tal la violencia de la tempestad, que se hacían sentir fuertemente sus efectos en el puerto de referencia.

A pesar de estar los barcos fondeados y con la máquina á presión, la fuerza de las corrientes les hacían garrear y derivar, yéndose unos sobre otros.

El *Astillero* chocó en dos diferentes ocasiones con otros dos barcos; una contra el balandro inglés *Brilliant* y otra con la goleta dinamarquesa *Haabet*, pero, gracias á las acertadas maniobras de la tripulación y á la sólida construcción del barco, éste no sufrió á consecuencia del choque más que muy leves averías, siendo de alguna más importancia las experimentadas por los otros dos barcos.

No fué tan afortunado otro barco español, el *Enécuri*, de la matrícula de Bilbao, propiedad de los señores Abásolo y Compañía.

El *Enécuri*, á pesar de estar fondeado con todas las anclas y tener funcionando la máquina, fué arrastrado por la corriente y se estrelló contra una escollera, perdiéndose por completo. El percance ocurrió al mediodía del 28.

Sus tripulantes, tras ruda faena de ímprobos y duros trabajos, pudieron salvarse trepando por la escollera, combatidos por las olas.

No le cupo esta suerte al infortunado capitán, señor Boman, el cual pereció, sepultándose en el mar con su barco.

Los 25 marinos restantes fueron recogidos en un fuerte llamado de Castlelton, donde sobre no atenderlos con la solicitud que su estado requería, no les dieron, en 30 horas que allí permanecieron, más que una taza de té. (¡Igual que en Málaga, al estrellarse también contra otra escollera la fragata alemana. Y háblase luego del humanitarismo inglés!)

Todos ellos pasaron á bordo del *Astillero* donde fueron convenientemente atendidos, y en él se quedaron para regresar á España. Poco antes de salir el *Astillero* para este puerto, recibieron los náufragos orden de que quedasen en Portland los dos pilotos y los dos maquinistas del *Enécuri* con objeto de formular la correspondiente información de lo sucedido.

A bordo del *Astillero* llegaron los 21 tripulantes del barco perdido y por la tarde salieron en el tren para Bilbao.

Un detalle que probara la fuerza de la corriente dentro de Portland dicho día: Un acorazado inglés de 10.000 toneladas que estaba fondeado y en el que se habían tomado todas las precauciones propias en estos casos, á pesar de estas precauciones y de su enorme peso fué también arrastrado por la corriente sobre la escollera y no llegó á estrellarse contra ella gracias á que, cuando ya estaba muy cerca, empezó á amainar el tiempo, siéndole por lo tanto más fácil aguantarse.

Y pues que el grave riesgo supo sacar con bien al barco, justo es que felicitemos por su pericia al capitán señor Castro y demás marinos que componen la tripulación del *Astillero*.

¡Qué reformas!

Cierto señor tenía un criado tonto, que se metía á darle consejos cuando aquél se encontraba en alguna perplejidad; pero como no discurría más que disparates, cada vez que el doméstico decía, como de costumbre: «Siñor, he pensadu....» le atajaba el amo en seguida con la réplica: «¡Cállate, cállate... no sirve!»

Lo mismo se podía decir á nuestros Gobiernos cada vez que nos anuncian alguna novedad. No resulta.

Hubo un tiempo en que con previsión de lince, por el temor de la depreciación del oro por el descubrimiento de minas de este metal en Australia y en California, aumentaron la ley de nuestra moneda, cosa que no hizo ningún otro Gobierno. Sucedió que la especulación se llevó nuestra moneda al extranjero y que el Tesoro perdió buenos millones.

Que otras naciones suprimieron el derecho diferencial de bandera. No habíamos de ser menos. Se suprimió aquí; pero lo que allí sirvió para fomentar la marina mercante, aquí mató la nuestra, porque, como hemos dicho en otra ocasión, no la concedieron compensaciones como en aquellas, que sabían bien lo que se pescaban. Así, fuera de unas pocas compañías de navegación españolas, nos explotan las extranjeras, abanderando sus buques aquí, hasta para el cabotaje.

Ya se sabe que por la iniciativa de los hombres que dirigen los destinos de la nación vamos por lo regular á la zaga; pero eso sí, cuando quieren adelantarse... zaporrazo!

Se conmovió el firmamento y temblaron las esferas... Se reunió el Consejo de ministros. Algún periódico al dar la noticia añadiría lo de «Se da gran importancia á esa reunión.» Y dirían las gentes: ¿qué será? ¿qué no será? Todo simplemente para ponernos á la altura de las demás naciones, y en armonía con ellas estableciendo el nuevo sistema de contar las horas y arreglándonos al Observatorio de Greenwich.

¡Buena pata de gallo! cuando dicen los periódicos que en Francia y Portugal, nuestras fronteras, no se ha adoptado esa reforma. ¡Pues entonces estamos frescos! Gana de producir trastornos á los viajeros, por la confusión de horas, y de dar que hacer para anotar la diferencia en las guías de los ferrocarriles internacionales.

Lo mismo es esto que la anchura de la vía, única entre todas las líneas de ferrocarriles del mundo por exigencias *estratégicas* (¡!) Vienen las mercancías hasta Irun, en el mismo vagón que salieron de cualquier parte, de San Petersburgo, por ejemplo; pero á la entrada de España hay que trasbordar la carga, causándose gastos, demoras y no pocas veces trastornos y desperfectos. ¡Siempre salimos con las manos en la cabeza! Ya se ve: nos gobiernan hombres tan ilustrados, y sobre todo, de un alcance y de un talento... para comer!..

Y esto no es de ahora. Cuando perdimos nuestras posesiones del continente americano, en tiempo de Fernando VII, muchas fortunas de los españoles que se vieron precisados á dejar aquellos países, huyeron al extranjero por el impuesto con que gravó el Gobierno de aquel monarca las importaciones de la moneda acuñada en nuestras casas de moneda de aquellos dominios que abandonamos, con el busto de nuestros Reyes, que hasta entonces circuló allá y aquí, lo mismo que la que salía de las Casas de acuñación de la Península.

¿Se habrá salvado el país? ¿Se habrá salvado la situación financiera, porque ahora contemos las trece, las catorce.... y las veinticuatro? ¿Cuándo tendremos cabeza y nos ocuparemos formalmente de cosas de importancia? ¡Pamplina!

Acábese lo bufo y venga algo serio.

CANTA CLARO.

TEATRO

A la función de anoche asistió poca gente. *El diablo en el poder* fué bien representado y cantado por todos los artistas.

* * *

A pesar de lo prometido, nos es imposible, por falta de espacio, dedicar al maestro Bauzá más líneas que las necesarias para anunciar su beneficio, que se celebrará esta noche con arreglo al siguiente programa:

1.° La zarzuela en tres actos y en prosa, por don Luis Olona, música del maestro Barbieri, titulada

MIS DOS MUJERES

en que tomarán parte la señora Fons, la señorita Silvestre y los señores Olmos, Barrenas, Munain, Belza y otros.

2.° A telón corrido tendrá lugar la gran sinfonía para banda y orquesta del célebre Barbieri, titulada

AIRES NACIONALES

ejecutada por la banda militar y la orquesta.

3.° El juguete cómico-lírico en un acto, original de don Eduardo Ruiz Valle, música del beneficiado, titulado

EL DE FUENTE SAUCO

Desempeñado por la señorita Silvestre y los señores Belza, Barrenas, Gil Rey y Neira.

A las ocho en punto.

La función será seguramente un acontecimiento artístico.

M.E.C.D. 2017

Crónica provincial

Desde Cabezón de la Sal

Sr. Director de LA ATALAYA.

Muy señor mío: Según estaba anunciado, celebró función en nuestro bonito coliseo la Sociedad *Vital Aza* la noche del domingo último, en beneficio de los pobres de esta villa, para darles una comida el día 1.° de año y siglo.

Como era de esperar, el lleno fué completo, á pesar de haberse presentado la noche de perros y diablos desatados. Entre la mucha y distinguida concurrencia se hallaban las distinguidas señoritas de Herrera, de Gutiérrez Fernández, de Gutiérrez Réguide, de García y de Alba.

Se distinguieron en escena las señoritas de Recalde, de Rojo y de Crespo, y los señores García (José Maria) Pérez y Arauna.

La parte musical estuvo á cargo del profesor señor Macho.

***

El martes, desde las primeras horas de la mañana, andaba la Sociedad *Vital Aza* de la *ceca* á la *meca* haciendo preparativos para la comida de los pobres. A la hora señalada principió la comida, la cual fué servida por las señoritas y socios del teatro. Las señoritas mencionadas hicieron verdaderos sacrificios, trabajaron mucho y muy bien, y sin á las 15 (según el nuevo horario), ó sea, á las 3, no habían comido; sin embargo, permanecieron atentas y entusiastas en ese caritativo oficio que, con general aplauso, habían tomado á su cargo. También se porteron admirablemente los señores Linares, Pino y Arauna los cuales prestaron tan excelentes servicios, que no parecía sino que eran verdaderos camareros; sobre todo el señor Arauna, entusiasta sin igual, de quien pudiera decirse que no le aventajaría un camarero «de primera clase», por supuesto, del vapor *Reina María Cristina*, pongo por caso, dada su amabilidad, su ligereza, y sus patillas de color de pelo de panoja.

Gran número de personas presenció la comida, á pesar de ser muy mala hora. Allí se hallaba desde el primer momento el señor Coadjutor de esta parroquia. Terminado el acto, cada mochuelo se fué á su olivo.

***

A las nueve de la noche se celebró un banquete en honor de las señoritas y socios que han salido á escena. Al banquete se agregaron gran número de socios; en total unos cuarenta. Estuvo encargada de este servicio la acreditada fonda «La Flotante», de la que es dueño don Salustiano Fernández, que también sirvió la comida de los pobres. Confirmando el crédito de que goza su fonda, el señor Fernández «puso pies en pared» (á pesar de ser cojo) para hacer un *tour de force* en este banquete y dar gusto á los comensales, como así sucedió.

A la terminación del banquete dió orden el presidente don Miguel G. Presmanes para que se permitiera la entrada libre. Al poco rato estaba el local completamente lleno. Hubo sus brindis correspondientes, sobresaliendo los pronunciados por los señores Expósito, Linares y Díaz.

En menos tiempo que canta un gallo quedó todo dispuesto para solazarse los allí reunidos en fiesta animadísima, que se prolongó hasta la una de la madrugada.

No hubo el menor escándalo ni disgusto, lo cual no ha de extrañarse dadas las personas que componen la Sociedad «Vital Aza». A medida que avanzaba el tiempo, más gente acudía. Entre la mucha concurrencia se hallaban el socio, joven abogado y juez municipal señor Gómez (Julio), el fiscal señor Iglesias (Francisco), el concejal señor García (Manuel) el alcalde de barrio señor Osé, el farmacéutico señor Baraja y el comerciante señor Toca.

En el hermoso piano que la Sociedad ha adquirido há poco, tocaron preciosas piezas musicales los pianistas señores Macho y Gómez (Santiago), acompañados del violinista don Francisco Otero, conocido por «Paco, el violinista de Bilbao», y los cantores señores García (Alberto) y Crespo, que lucieron sus hermosas voces. Todos estos señores oyeron grandes y justos aplausos.

***

Felicito á la Sociedad «Vital Aza», por los triunfos alcanzados y á la vez por el hermoso acto que realizó ayer, dando alimento á más de cincuenta pobres, en nuestro Teatro.

A propósito de teatro, diré á usted, señor Director, que en el bien acreditado Colegio de las Hijas de la Caridad, de esta villa, celebran agradabilísimas funciones dramáticas las niñas de dicho Colegio, habiendo recibido muchas felicitaciones. Para el domingo próximo preparan otra función estas niñas. Entre otras, sé que está encargada de un difícil papel la señorita Rosalía D. Munio, la cual, dado su gran talento, sabrá sin duda desempeñar maravillosamente su cometido.

***

Si usted es tan amable, señor Director, que me dispensa la honra de insertar en su ilustrado periódico estos renglones, crea que he de quedarle muy reconocido, aprovechando esta oportunidad para ofrecerme de usted con la consideración más distinguida, afectísimo y s. s. q. b. s. m.

REGIS.

Cabezón de la Sal 3 de enero 1901.

***

Desde la Cavada

Señor director de LA ATALAYA:

Muy señor mío: Por la importancia del acontecimiento, quisiera dar siquiera un pálido bosquejo de las funciones celebradas en este pueblo, en honor de Jesucristo Redentor, con motivo de terminarse el siglo XIX y empezar el XX.

Según la intención de S. S., el día 31 de diciembre, á las once y media de la noche, después de exponer solemnemente á S. D. M., se cantó, á toda orquesta el *Te Deum*, en acción de gracias por haber terminado felizmente el siglo y año; y cuando el reloj de la torre de la Iglesia anunció la terminación, para siempre, del siglo XIX multitud de cohetes y de bombas rasgaron el espacio, al mismo tiempo que un coro entonaba el *Veni, Creator*.

A las doce y veinte minutos del 1.° de enero empezó el Santo Sacrificio de la Misa, cantada también á toda orquesta, y en la que recibieron la Sagrada comunión unas 270 personas de todas clases.

Terminada la Santa Misa, y después de dar á los fieles la bendición con el Santísimo y de recitar la fórmula de consagración del Deífico Corazón, el ilustrado párroco don Justo Crespo Rugama nos dirigió la palabra, dando las gracias por la compostura y orden observados, exhortando al auditorio á seguir constantemente por el camino trazado en la mañana del primer día del nuevo siglo.

Terminada la exhortación del señor párroco, el digno capellán del Sr. Viesca, que asistió de diácono, prorrumpió en oportunos vivas, que fueron contestados entusiásticamente por el numeroso auditorio.

Pácemes merece el digno párroco por haber organizado estos cultos, los dignos coadjutores y párrocos de Navajeda, Entrambasaguas, Santa Marina y Rucandio, que contribuyeron á dar esplendor á la solemnidad religiosa.

Su afmo. y s. s. q. b. s. m.,

Antolín Suárez.

1.° de enero de 1901.

El Rey de los Tónicos
VINO DE
BUGEAUD
El único preparado con la QUINA AMARILLA REAL y un vino de calidad superior. — Principales Farmacias.

NOTICIAS

SISNIEGA ANILLO.—Oculista
Calderón, 9, 1.°—(Casa de los Jardines) v

Mañana domingo celebrará solemne función mensual en el Sagrado Corazón la Congregación de la Santísima Trinidad.

A las siete de la mañana habrá misa con comunión general, una de las que dispone el reglamento.

Por la tarde, á las cinco y media, habrá exposición, plática y reserva. Después de ésta se dará á adorar el Niño Jesús.

Mañana, festividad de los Santos Reyes, predicará en la misa mayor de la Catedral nuestro excelentísimo Prelado.

También con motivo de dicha festividad, siguiendo la costumbre de otros años, según lo mandado por Su Santidad, se hará una colecta en todas las iglesias en favor de los esclavos del Africa.

El 30 del corriente se celebrará en el ayuntamiento la subasta para la construcción de un lavadero público municipal, en el ensanche de Maliaño.

El presupuesto de las obras asciende á la cantidad de 54 675 pesetas 34 céntimos.

El pago se verificará en dos ejercicios, esto es, en el presupuesto de 1901 la cantidad de 20 000 pesetas, y en el presupuesto de 1902 la cantidad de 34 675 pesetas 34 céntimos.

Adoración nocturna

Turno: Nuestra Señora de la Asunción.

Desde las diez de la noche de hoy sábado á la madrugada de mañana domingo corresponde velar á Jesucristo Sacramentado en la Santa Iglesia Catedral á los señores socios activos que forman este turno.

Los señores socios adscritos al mismo enviarán sus hojas de intenciones al señor secretario del mismo.

La Junta preparatoria empezará á las nueve y media.

En el Asilo de noche de Calzadas Altas pernoctaron ayer seis hombres.

En el Principal se halla á disposición de su dueño una licencia absoluta encontrada en la vía pública.

La guardia civil de Entrambasaguas ha denunciado á varios vecinos de aquella localidad por tener pastando sus ganados en las mieses de Ampilla.

Hace algunas noches fué destruida por un incendio una cabaña del pueblo de Ampuero, propiedad de José Fernández Diego, quemándose más de 200 arrobas de yerba que había en ella.

La guardia civil de Ampuero ha detenido á Camilo Ruiz Martínez por suponerle autor del incendio.

Ayer tomó posesión del cargo de secretario de este Gobierno civil, para el que ha sido nombrado de real orden don Leonardo de Aranguren.

Sea enhorabuena.

Al recorrer una pareja de la guardia civil de Perrozo el monte de la Mata vió que unos hombres estaban cortando leña.

Los cortadores fraudulentos huyeron al ver á la benemérita y no pudo ser detenido ninguno.

Bomberos voluntarios

Se convoca á todos los individuos del cuerpo activo para el domingo próximo, á las nueve de la mañana, con uniforme y equipo en el parque de la Sociedad.

Publica el *Diario de Zaragoza* un artículo, en el que su autor propone la celebración de un elocuente homenaje de amor á la Pilarica, con motivo del comienzo del siglo.

El homenaje consiste en solicitar de Su Santidad la gracia de coronación solemne y pontificia de la Santísima Virgen del Pilar.

Para tributar este obsequio propone su autor una cuestación entre todos los aragoneses y los navarros residentes en diócesis sufragáneas de la de Zaragoza, en cantidad que no exceda de diez céntimos de peseta por individuo, y con lo que se recaude construir coronas de oro y pedrería para las imágenes de la Virgen y de su divino Hijo. Celebrar un certamen literario, musical y pictórico, solemnes cultos religiosos y solicitar la cooperación de las autoridades todas, etc., etc.

El *Boletín del Ministerio de la Guerra*, llegado ayer, publica una relación de los soldados fallecidos á bordo de los trasatlánticos, al ser repatriados y entre los cuales figuran Antonio Albalate Herrero, Manuel Vidal Espinosa, Joaquín Barbaquín Teche, Florentino Cafau Fernández, Bonifacio Gutiérrez Suárez, Francisco González Pérez, Andrés Hoyos García, Melquiades López González, Esteban Mier Manones, José Ortega Marcos, Aurelio Peña Sánchez, Antonio Cadelo Pellón, Eduardo Costoquiera García, Daniel Ospiga Ubui, Secundino Fernández Salgueiro y Pedro Gutiérrez Gómez, naturales de esta provincia.

Remanso de ayer

Reses mayores, 18; menores, 16, con peso de 3.895 kilos.

Cerdos, 5; kilos 467.

Corderos, 12.

Sección marítima

Situación de los buques surtos en nuestro puerto al anochecer de ayer:

Boya de los correos.—Vapor «Reina María Cristina».

Calderón.—Vapor «Hernani».

Maura.—Vapor «Calderón».

Albareda.—Vapores «Gaditano» y «Donotiya».

Ferrocarril.—Vapor inglés «Earnwood».

Segundo muelle de Maliaño.—Vapor «La Cartuja».

Tercero idem.—Vapor alemán «Signal».

Cuarto idem.—Vapores «Alicante» y «Cabo Creux».

Quinto idem.—Vapores noruego «Ulriken» y alemán «Brunette».

Astillero.—Vapores «Matienzo», inglés «Ingolsby» y noruego «Lionel».

San Salvador.—Vapores noruego «Vivienne» y sueco «Dana».

Bahía.—Vapores «Astillero», «Nieta», «Peña Sagra», alemanes «Helios» y «Freed Krupp», y belga «Garonne».

El ilustrísimo y reverendísimo señor Obispo de Chiapa, Presidente de la Peregrinación mejicana á Roma, en carta del 31 de diciembre dice, desde la capital del orbe católico, á un Padre de la Residencia donde estuvo hospedado:

«Mando á V. un periódico, en donde consta á grandes rasgos todo lo que hicimos. Verá V. por él como me acordé de España en la alocución que dirigí al Papa. He pedido una bendición especial para Vds. y para Santander, y luego que me la entreguen, se la mandaré á V.

«Por haberme enfermado del pecho á consecuencia de los fríos, no iré á Tierra Santa, sino que visitaré Lourdes y España, y probablemente me embarcaré en ese puerto el 19 de febrero».

Tenemos en nuestro poder el periódico de que habla el ilustre Prelado, y en otro número de LA ATALAYA reproduciremos detalles interesantes del relato que hace de la peregrinación mejicana, ya que hoy nos lo impide la falta material de espacio.

Nos dicen de Bilbao que ayer por la madrugada un incendio destruyó una casa situada á la entrada del camino que conduce á Miravilla. Se componía de planta baja, un piso, vivienda y otro de camarotes y lo habitaba su dueño Antonio Guenaga, su esposa y dos jornaleros que vivían en calidad de huéspedes.

El fuego se inició por el retrete, situado á la parte zaguera de la casa.

El dueño de la finca y su esposa, que se salvaron milagrosamente, resultaron levemente heridos.

Todos los muebles y enseres de la casa fueron pasto de las llamas.

Las pérdidas son de consideración.

En la Central de telégrafos se hallan detenidos los siguientes despachos:

De Mundaca.—Mendiguren.

De Madrid.—Vicente Ucrez, Centro suscripciones.

En el Principal se interesa la presentación de Francisca Ortega y Sanz, para enterarla de un asunto que la interesa.

La guardia civil de Arredondo ha detenido al vecino de «El Desierto» (Vizcaya) Feliciano Alvarez San Martín, porque sosteniendo una disputa con el vecino de Arredondo Francisco Gómez Pardo, por un asunto baladí, le acometió con una navaja, sin causarle lesión alguna gracias á la rápida intervención de algunas personas.

Durante el mes de diciembre último se han recaudado por arbitrios 87 815 pesetas 15 céntimos; por consumos 138 922'67; por décima adicional 7.056 25; total 233 794 pesetas 7 céntimos.

Por haber pegado una de ellas á un hijo de la otra riñeron ayer al mediodía en la Plaza Nueva dos vendedoras, las cuales produjeron un escándalo fenomenal.

Ayer entró el trasatlántico *Alicante* procedente de Filipinas, de donde conduce seis mil tercios de tabaco para la Arrendataria.

Quedó atracado al cuarto muelle de Maliaño.

Mareas para hoy

Pleamares.—A las 3 16 y á las 15'37

Bajamares.—A las 9 34 y á las 21 56.

En Aja de Soba ha fallecido, á los catorce años de edad, confortada con los Santos Sacramentos, la jóven Josefa Gutiérrez y Gutiérrez.

Enviamos sentido pésame á toda la familia de la finada.

Dios haya acogido su alma en su santo seno.

En la noche del 1.° del actual sostuvieron una reyerta en Oruña los vecinos de dicho pueblo José y Leandro Novel Quijano contra sus convecinos Aniceto y Restituto Galván Arce.

Estos dos últimos resultaron gravemente heridos. El primero con una puñalada en el costado izquierdo y el segundo con tres en el mismo costado y otra en la cabeza.

La guardia civil de Puente Arce ha detenido á los agresores.

De la casa editorial de música «Dotesio», hemos recibido un precioso almanaque de pared y varios de mano.

Agradecemos el envío.

Círculo Católico de Obreros

Mañana domingo, á las ocho y media de la misma, se celebrarán en la iglesia del Sagrado Corazón de Jesús dos misas, una por el eterno descanso del socio protector don Juan Diego, y otra por el socio de número don José Castillo (q. e. p. d.).

El día 12 se celebrará en el Ayuntamiento de Miera la subasta del segundo grupo de la especie de consumos

Salón «Murillo»

Anoche se estrenó en el cinematógrafo la serie de cuadros titulada *El sueño de Noel*. Hoy, según el anuncio que nos envía el señor Fábregas, habrá dos funciones: á las cinco y á las seis y media, en que se exhibirá de nuevo *El sueño de Noel*. Añade el anuncio que, como se ha de cerrar en breve el «Salón Murillo», se darán solo un corto número de funciones.

Por nuestra parte, debemos decir que hemos tenido ocasión de presenciar el espectáculo anunciado y, ciertamente, en *El sueño de Noel* hay cuadros de gran efecto, muy dignos de ser admirados, por su asunto y por la manera como están presentados; pero combinados con ellos, hay otros ya no tan recomendables. Es lástima que, sin venir al caso, se hayan introducido en la série de cuadros á que nos referimos, las consabidas bailarinas ligeras de ropa, á pesar de hallarse en pleno invierno; porque, sin ellas, *El sueño de Noel* sería lo que debe ser: una serie de proyecciones cinematográficas muy *oportunas* y muy dignas de ser vistas por toda clase de personas.

Uno de estos días llegarán á Lisboa, á bordo del vapor *Segovia*, los náufragos del trasatlántico *San Agustín*, que se perdió en el estrecho de Magallanes

En dicho puerto trasbordarán al *Rabat*, que los conducirá á Cádiz.

Caridad

Un pobre cesante, que en compañía de su señora y de dos hijos ha venido á Santander en busca de trabajo, solicita de las almas caritativas un empleo, por modesto que sea, para atender á su subsistencia; ó mejor, los medios para trasladarse á Andalucía, donde la señora tiene parientes que pueden socorrerla.

Esta familia, que ha estado en relativa buena posición, se encuentra hoy en la mayor miseria, hasta el extremo de tener que implorar la caridad pública.

Debiendo procederse por esta Administración de Aduanas á la liquidación anual de las cuentas corrientes que se llevan en dicha oficina á los comerciantes de esta localidad de los géneros de producción nacional, coloniales y extranjeros sujetos al requisito de guía de circulación, los interesados deben presentar en la Aduana, dentro de los quince primeros días del mes corriente, nota de las existencias que tengan en sus almacenes, con expresión de las cantidades que deban darse de baja por consumo local durante el año que empieza.

Movimiento demográfico

del día 4 de enero de 1901:

Defunciones: Micaela Ruiz Tojo, 70 años, Concepción 16.

Angel San Emeterio Arce, 18 meses, San Celedonio 6 4.°

Manuela Rojo Cavada, 71 años, Hospital civil.

Angel San Emeterio Sisniega, 15 meses, Alta, 8, bajo.

Nacimientos: varones, 6; hembras, 5.

Mercancías

llegadas ayer en pequeña velocidad por el ferrocarril del Norte:

20 bultos petróleo y 1 de vino, al portador; 10 ídem petróleo, á Hernández; 10 id. id., á Ruiz; 100 id. conservas, á T. Illera; 2 id. id., á Delgado; 2 id. id., á Ortiz; 2 id. id., á Franconi; 8 id. id., á Aldasoro; 10 id. vino, á Mendun; 1 id. id., á Hontañón y á Reguero; 2 id. id., á Vallejo; 68 id. id., á Torres; 66 id. id., á Abaigas; 73 id. id., á Leita; 70 id. id., á Rosales; 109 id. harina, á Illera; 124 de salvados, á V. Ruiz; 277 id. vino y 10 de alubias, á la orden; 1 id. salchichón, á Otero; 4 ídem aguardiente, á Pérez.

Hemos recibido tres elegantes y artísticos cromos anunciadores de los colchones «Beer» que fabrica «La Montañesa Industrial», de don A. Martínez Echevarría, establecida en Calzadas Altas, número 37, en esta capital.

También hemos recibido dos almanaques-carteras de los que han repartido entre sus clientes el constructor de coches don Atanasio Anavitarte y los marmolistas señores M. Gómez y Hermano.

Agradecemos el envío.

Por haber quedado desierta la subasta del servicio de basajes de la provincia, se celebrará segunda subasta el día 30 del corriente bajo el tipo de 9.7 6 pesetas 67 céntimos.

La Compañía de ferrocarriles del Norte ha hecho al señor Barat, que con el signo cesó en su cargo de director, una despedida cariñosísima.

Los empleados le han regalado un álbum conteniendo 22 423 firmas.

Los jefes de centro han acudido á Madrid para despedirse personalmente de su antiguo director.

Audiencia

Causas señaladas para verse en juicio oral durante la semana próxima:

Día 7.—Vista de la causa del juzgado de Santander seguida contra Juan Llama, por hurto; defensor señor Calderón, procurador señor Ulé.

Día 7.—Id. de Torrelavega contra Eugenio Díaz, por hurto; defensor señor Obregón, procurador señor Ruano.

Día 7.—Idem de Santander contra Eusebio Goir, por quebranto de condena; defensor señor Agüero, procurador señor Reguera.

Día 8.—Idem idem contra Gabriel García por lesiones; defensor señor Parets, (B) procurador señor Bascones.

Día 8.—Idem de Torrelavega, contra Martín Santos y otros, por insultos; defensor señor Calderón, procurador señor Reguera.

Día 8.—Idem de Santander contra Candelario Ibáñez y otros, por hurto; defensor señor Sierra, procurador señor Reguera.

Día 9.—Idem de Castro, contra Camilo Barbarro y otros, por injurias; defensores señores Cáraves y Parets, procuradores señores Cué y Ruiloba.

Día 9.—Idem de Santoña, contra Pelayo Ballesteros y otros, por lesiones; defensor señor Escajadillo, procurador señor Alvarez.

Día 10.—Idem de Santander, contra Teodoro Canales, por hurto; defensor señor Saro, procurador señor Polidura.

Día 10.—Idem de Santoña, contra Juan Joaquín Hoz y otros, por daños; defensores señores García del Moral y el abogado del Estado, procurador señor Ruiloba.

Día 11.—Idem de Reinosa, contra Antonio Bocos y otros, por disparo; defensores señores Conde y Solano, procuradores señores Medina y Polidura.

Día 13.—Idem ídem, contra Angel Fornarilla y otros, por alteración del reparto vecinal; defensor señor Morante, procurador señor Aparicio.

***

Ayer se celebró la vista de la causa del juzgado de Laredo seguida contra Juan Genaro Castanedo Gándara y Cesar Juan Bernardino Díaz Alonso, vecinos de esta capital y acusados de haber viajado sin billete en el ferrocarril de Bilbao á Santander y sin satisfacer el importe del pasaje.

El ministerio fiscal calificó el hecho de un delito de estafa y de autores á los dos procesados con la circunstancia atenuante respecto de Genaro de ser mayor de nueve años y menor de quince, solicitando se impusiera á este 125 pesetas de multa y al Macías dos meses y un día de arresto mayor.

La defensa interesó la absolución de los dos procesados por falta de delito, y que de existir éste se apreciara en favor del Genaro la circunstancia eximente tercera del artículo octavo del Código penal.

***

También ayer se celebró la vista de la causa del juzgado de esta capital seguida contra Ignacia María Quijano García por injurias á Josefa Celorio.

El abogado defensor de la Josefa solicitó se impusiera un año, ocho meses y 21 días de destierro y multa de 125 pesetas á la Ignacia, y la defensa de esta interesó su absolución por falta de delito, y que se impusiera las costas á la Josefa.

Las pastillas PANERAJ son el remedio más eficaz contra la tos. Venta, farmacias y droguerías.

PLIEGOS RAYADOS
para BALANCES mensuales Se hallan de venta en esta librería de «La Propaganda Católica». v

SUERO ANTIDIFTÉRICO
DEL INSTITUTO PASTEUR
Se recibe directamente de París, renovándose todos los meses, en la oficina de farmacia de
J. ZAMANILLO
Atarazanas, 2 — Antigua botica del doctor Cuesta

AVENTINO GUILLEN
SOCIEDAD EN COMANDITA
PALAU, 5, BARCELONA
Ordenes de Bolsa. Compra y negociación de toda clase de cupones y valores.

MAS TELEGRAMAS

Madrid 4—15'10.

La prensa

El Imparcial reconoce que los gamacistas obtuvieron ayer un nuevo triunfo con la proposición del señor Rodríguez de la Borbolla.

Añade que los gamacistas demostraron indiscutible habilidad y conocimiento exacto de los respetos que se deben al Parlamento, volviendo por la buena doctrina legal, interrumpida por el decreto del señor Dato.

«Es evidente—añade—que el Gobierno presidido por el general Azcárraga, es un Gabinete anárquico, sin orden ni concierto, expuesto á todos los azares que ofrece el Parlamento en nuestros días.

El mismo periódico sostiene en otro artículo que la clausura de Córtes sería una verdadera fuga del Gobierno.

Como comprende que esa determinación sería precursora de la vuelta del señor Sagasta al poder, y sus tendencias son silvelistas, condena la medida, en su deseo de que sea Silvela el que se encargue de formar Gabinete.

—*El País* considera ridícula é inadmisible la manifestación hecha ayer por el señor Ugarte en el sentido de que no se levantará la suspensión de las garantías, mientras los carlistas no entreguen las armas que tienen ocultas.

«Eso—dice—es imposible que lo toleren las Cortes.»

Un descubrimiento

Telegrafían de Nueva York que un astrónomo ha descubierto tres nuevos planetas en el radio del planeta «Eros».

Dichos planetas, según manifestaciones del descubridor, son más brillantes que el mismo «Eros».

El «Isla de Panay»

Ha fondeado en el puerto de Cádiz el vapor correo *Isla de Panay*.

Accidente

De Córdoba comunican que descarriló la máquina de un tren correo.

Los viajeros se vieron precisados á hacer trasbordo.

Con este motivo el tren sufrió un retraso de dos horas.

Una riña

En las inmediaciones de Sevilla riñeron un conductor de carruajes y un mozo de una fonda, disparando éste sobre aquél un tiro de escopeta, causándole una herida de pronóstico reservado en la cabeza.

El agresor fué detenido.

El herido se llama Francisco Vallejo Bernard.

Un centenario

El Alcalde de Valencia comunica que existe en aquella capital un anciano que ha vivido en los siglos XVIII y XIX y ahora en el XX.

EL CORRESPONSAL.

HOY en la confitería de RAMOS, Torteli y Gateaux, de Reis.
BECEDO, 11

BOLSAS

DE MADRID	Día 3	Día 4
Interior series F. M. D.	71 35	71 30
» » C.	71 35	71 30
» » B.	71 40	71 30
» » A.	71 40	71 30
» » G. H.	71 60	71 40
Exterior » F. M.	00 00	78 00
» » D.	00 00	00 00
» » C.	00 00	78 00
» » B.	00 00	00 00
» » A.	00 00	78 00
» » G. H.	00 00	00 00
Amortizable » M. D.	00 00	00 00
» » C.	00 00	00 00
» » B.	00 00	00 00
» » A.	00 00	00 00
Obligaciones de Aduanas	102 00	102 00
Billetes de Cuba de 1886	85 20	65 20
Billetes de Cuba de 1890	70 80	70 85
Obligaciones de Filipinas	00 00	00 00
Cédulas del Banco Hipotecario al 5 por 100	103 20	103 25
Cédulas del Banco Hipotecario al 4 por 100	101 10	101 10
Tabacaleras	398 00	397 00
Amortizable 5 por 100	92 15	92 30
Banco de España	514 00	000 00
CAMBIOS		
París á la vista	34 50	34 60
Londres á la vista	33 67	33 70
BOLSIN		
Interior	71 50	71 50
PARIS		
4 por 100 exterior español	70 90	71 43

Telegramas de Bénard y C.ª

DE BARCELONA	Día 3	Día 4
Interior	71 35	71 57
Cubas viejas	84 87	85 00
Cubas nuevas	70 87	70 75
Nortes	51 20	51 60
Francias	76 10	76 80
Orenses	21 70	21 96
Coloniales	84 50	83 75
Exterior París	71 00	71 70
Nortes idem	181 00	182 00
Alicantes idem	271 00	272 00

Telegrama de Aventino Guillen

DE BILBAO	Día 4
Amortizable 5 por 100	92 15
Cubas 1890	70 80
Cambios sobre París	34 20
Cambio sobre Londres	33 66
Banco Guipuzcoano	125 00
Altos Hornos	340 00
Explosivos	277 00
Aurora	163 50
Tabacos, fin enero	399 00
Marítima Unión	119 00
Naviera Vascongada	129 00
Navegación Bat	114 00

(Del *Boletín de Cotización Oficial*)

Cotización

de las operaciones verificadas en el día de hoy por los Corredores del Colegio de esta plaza:

Acciones del Banco de España, 513.

Idem idem de Santander primera emisión, 200.

Obligaciones del ferrocarril de Santander á Bilbao, emisión 1899, segunda hipoteca, 94

Santander 4 de enero de 1901.—El adjunto de turno, *J. Resines.*

M.E.C.D. 2017

Ultima hora

Madrid 4 y 5 —(*Varias horas*).

LAS CORTES

SENADO

Se abre la sesión á las cuatro con regular concurrencia en escaños y tribunas.

En el banco azul se encuentra el señor Sánchez Toca.

El conde de las Almenas pide figure en en la orden del día su proposición sobre responsabilidades de la guerra.

Se da cuenta del resultado de las secciones de ayer y del despacho ordinario.

Se toma en consideración la proposición del señor López Parra relativa á la conducción de cables eléctricos.

El señor Dávila pide se le reserve el segundo turno del debate sobre las guerras coloniales.

Reúnese la Cámara en secciones.

CONGRESO

Abrese la sesión, bajo la presidencia del señor Villaverde.

En los pasillos conferencian varios personajes políticos y algunos ministros con el señor Moret.

El señor Verdú encarece la importancia del peligro que se corre en la próxima primavera de que la langosta cause estragos en los campos de la Mancha y de Extremadura.

El señor Sanchez Toca reconoce la importancia de la cuestión tratada por el señor Verdú y confía en que con el crédito de un millón de pesetas habrá bastante para hacer frente á esas eventualidades.

El señor Osuna apoya una proposición dando carácter legislativo á las disposiciones sobre reformas en la carrera administrativa, en virtud del decreto del señor Villaverde.

El señor Azcárraga manifiesta que le parece bien la proposición del señor Osuna y ruega á los diputados la tomen en consideración.

Continúa el debate sobre las reformas militares.

Rectifican los señores Domínguez Pascual

Sale á relucir lo ocurrido en Santiago de Cuba.

El señor Domínguez Pascual dirige duros cargos al general Linares.

Sostiene que allí no se hizo para combatir á los yanquis todo lo que debiera haberse hecho.

El general Linares se defiende.

Declara que remitirá á las Cámaras los procesos de Cuba, para que se resuelva de una vez la responsabilidad que corresponda á cada cual.

Del debate ha salido muy mal parado el Gobierno.

¿Será verdad?

Telegrafían de Paris que *Le Journal* acoge el rumor de que un oficial de las tropas aliadas mató al generalísimo Valdersee.

La clausura de las Cortes

El señor Ugarte ha negado que hubiera aún ningún acuerdo acerca de la suspensión de Cortes.

«El Gobierno—nos ha dicho—tiene verdadero interés en sacar adelante varios proyectos, y desea que avance la discusión de las reformas militares, quedando aprobada por lo menos la totalidad.

El tiempo durante el cual permanecerán cerradas las Cámaras, lo dedicará el Gobierno al estudio y confección de los presupuestos.

De todos modos, la clausura de las Cortes es cosa ya acordada y se verificará en breve, pues el Gobierno, tal como está constituído, no podría resistir la menor embestida de las oposiciones, en cualquier conflicto que se presentara, por pequeña que fuese su importancia.

Para evitarlo se cerrarán las Cámaras y en cuanto se celebre el matrimonio de la Princesa de Asturias, en el mes de febrero, se planteará la crisis, volviendo al poder los liberales.

Un entierro

Telegrafían de Barcelona diciendo que á la conducción del cadáver del senador don Fernando Puig, asistió numerosa concurrencia.

Asistieron todas las autoridades, habiendo presidido el duelo los marqueses de Abella y Santa Ana

El acto ha resultado una verdadera manifestación de duelo.

Kruger

De La Haya telegrafían que Kruger sigue mejorando de la bronquitis que padece.

No recibe más que á sus íntimos y se preocupa por la suerte del Transvaal.

Motin á bordo

Telegrafían de Hong Kong que los tripulantes del buque almirante inglés se amotinaron á bordo por no habérseles repartido las pres s de la campaña de China.

Los amotinados hirieron al segundo de bordo.

Conferencia

Los señores Silvela y Cárdenas han celebrado en el Congreso una larga y animada conversación, que se supone relacionada con cuestiones de política local de Almería.

Tetuan en alza

Se comenta mucho la visita que hizo el duque de Tetuan á Palacio, quedándose á almorzar con la Reina.

Se dice que el acto, aunque con visos y apariencias de cortesía, tiene verdadera importancia política y se relaciona con lo que se dice respecto á un Gabinete de concentración,

Timo frustrado

Telegrafían de Valencia diciendo que ayer á las cuatro de la tarde se presentó en las oficinas del «Credit Lyonnais» un individuo pretendiendo se le descontara un décimo de la Lotería Nacional cuyo número resultó premiado con 25.000 pesetas en el último sorteo de Navidad.

Como le contestasen que en aquellas oficinas no se dedicaban á aquella clase de negocios, el mismo individuo se presentó hoy en la casa de banca del señor Solana, quien sospechando que el décimo era falso, practicó las averiguaciones necesarias, resultando efectivamente que el billete era falso.

Al practicar la policía un reconocimiento en el Hotel del Comercio, donde se hospedaba el individuo que trató de llevar á cabo el timo, encontraron otro décimo también falso del número 11.386, que resultó agraciado con el segundo premio en el sorteo de Navidad.

La policía detuvo á dos individuos que han sido puestos á disposición del juzgado.

Pago á los maestros

El ministro de Instrucción pública ha manifestado que se está pagando á los maestros, y que para el día 20 del corriente estarán satisfechas todas las atenciones de la enseñanza.

Autorización

El señor García Alix ha dicho también que á los catedraticos á quienes se les haya jubilado y solo les falta un año para adquirir derechos pasivos, se les autorizará para nombrar sustituto durante ese año.

Ingleses y boer

Telegrafían de Capetown que la situación se agrava y que las autoridades adoptan medidas extremas en previsión de las eventualidades que puedan ocurrir.

No es para menos

Dicen de Londres que la prensa de aquella capital dice que el recibimiento dispensado á Mr. Roberts fué menos entusiasta que el que se les hizo á los voluntarios de la City.

De Pekin

Telegrafían de Sanghai que el emperador irá á Pekin en la próxima primavera.

Derrota del Gobierno

En la reunión de las seciones del Senado, al elegirse la comisión que ha de entender en el proyecto relativo á las Diputaciones, fué derrotado el Gobierno, ganando las oposiciones cuatro puestos.

Lo de Santiago

La opinión censura que el general Linares abordara en el Congreso la cuestión de Santiago de Cuba, dando con ello motivo á las duras afirmaciones del señor Domínguez Pascual.

Las Córtes

El general Azcárraga ha confirmado que las Córtes se cerrarán en la próxima semana y se abrirán en abril.

De las reformas militares sólo se aprobará ahora la totalidad.

En la próxima legistura se discutirán por partes.

Exposición

Se ha firmado el decreto disponiendo que la Exposición de Bellas Artes se verifique el día 15 de abril.

Armas

Dicen de Pamplona que en Echalar han sido sorprendidos siete hombres que introducían armas.

Los proyectos de Hacienda

El señor Allende Salazar ha dicho que al convenio de la Deuda exterior sólo se dedicará ya una sesión.

Es difícil que vuelva á discutirse.

Dictámenes favorables

Las comisiones respectivas han dictaminado favorablemente en los proyectos de venta á los Estados Unidos de la isla Sibutu y de autorización para armar el *Isabel II* y otros tres cañoneros.

La triplice

Comunican de Paris que aumentan los rumores de graves disentimientos habidos entre Alemania, Austria é Italia con motivo de la renovación de los tratados de comercio.

Li mejorando

De Pekin dicen que Li Hung Chang se encuentra muy mejorado

Los médicos le han autorizado para que se traslade á la embajada de España para asistir á las conferencias de la paz.

Bien

El señor Ugarte ha dicho que no será motivo para que surja la crisis la dimisión de los diputados de Madrid.

Motin por consumos

De Granada dicen que en Torvizeon se amotinó el pueblo por los consumos, no pagándolos hasta que llegó la guardia civil.

EL CORRESPONSAL.

PASTILLAS CRESPO DE MENTOL Y COCAINA

GARGANTA, BOCA, TOS Cosquilleo, sequedad, picor, dolor, inflamación, ronquera, anginas, úlceras. Inflamación y ulceraciones, (cualquier causa). Dolor de muelas, de garganta catarral, de irritación, nerviosa, de alcohólicos, reumáticos, fumadores.

alivio instantáneo, curación en muchos casos, y siempre tranquilidad, por cesar el dolor y la tos á la

PRIMERA PASTILLA

Señor S. Crespo.—Avila.

Aviendo echo uso de sus pastillas de COCAINA Y MENTOL, e encontrado las mismas de grande alivio en las irritaciones de la garganta y aconsecaria á todos oradores y cantores hacerse uso.

Franco Cardinali, tenor de ópera.

Vuestras pastillás que constantemente uso me sientan muy bien.

Lucrecia Arana.

Uso vuestras pastillas con admirable éxito.

Matilde de Lerma, tiple de ópera.

Le damos mil gracias por el excelente resultado que en nosotras ha producido sus notables pastillas.

Concepción y Francisca Segura, del Teatro de la Zarzuela.

Agradecido al efecto que sus pastillas me han producido tengo una verdadera satisfacción en consignarlo.

Julián Romea.

No he encontrado pastillas que me produzcan tan buen efecto.

Leocadia Alba.

Después de cantar una noche se siente dolor y la garganta irritada. Con sus pastillas me arreglo.

Antonio Chacón cantador andaluz.

Mi distinguido compañero: Aprovechando el generoso ofrecimiento de sus acreditadas pastillas de MENTOL Y COCAINA, de las cuales, como tuve el honor de indicarle, hace uso mi esposa con éxito sobresaliente, le agradeceré me remita algunas cajas.

Dr. Juan Navarro Gallego Médico por oposición de la Beneficencia Municipal de Madrid.

Tengo sumo gusto en manifestar á usted que recetO con mucha frecuencia sus pastillas de MENTOL Y COCAINA, obteniendo siempre muy buenos resultados en las afecciones inflamatorias de la laringe, boca y lengua, siendo ademas recomendables por su excelente preparación y y buena dosificación.

José de Agramonte Doctor en Medicina y Médico del Hospital del Niño Jesús, en Madrid

Sus pastillas de MENTOL Y COCAINA son una de esas felicísimas combinaciones en las que parece que la suerte se ha puesto de acuerdo con la ciencia para premiar el trabajo y la perseverancia. Su eficacia segura, indudable, en todas las afecciones sin excepción de las altas vías respiratorias, las asegura fama universal y á su afortunado inventor una reputación tan envidiable como merecida.

Dr. Rodolfo López Fuentes. Medico por oposición de la Beneficencia Municipal de Madrid.

Y mil autógrafos más prueban sus resultados.

DE VENTA.—En todas las farmacias: Caja, Pts. 1'50.—Muchos las han imitado y las venden más baratas. No os fieis.....
Depósitos en BARCELONA: Dr. Jimeno, Plaza Real.—D. Andreu.—L. Gaza.—V. Ferrer y Cª

RESTAURANT

El Cantábrico

de Pedro Gomez Fernandez

HERNAN-CORTÉS—(Palacio del señor Macho)

TELÉFONO NÚMERO 200

Cocina francesa y española.—Servicio á la carta.—comedores amplios é independientes

Plato del día. Tournedos á la parisien.

Las cualidades desinfectantes, microbicidas y cicatrizantes que han valido al

COALTAR SAPONINÉ LE BEUF

HIGIENE DEL TOCADOR

su admision en los Hospitales de la ciudad de París, lo hacen incomparable para la **Higiene del Tocador**, lociones, cuidados íntimos, lociones de las crías, cuidados de la boca á que purifica, de los cabellos cuya caida detiene, etc.

El frasco, 2 fr. En las Farmacias.

DESCONFIARSE DE LAS FALSIFICACIONES.

La Ultima Moda

"La Ilustración Española y Americana,,

«LA ELEGANCIA»

"LA MODA ELEGANTE ILUSTRADA,,

Se suscribe en Carbajal, 4, 1.°, derecha

Corresponsal en Santander de la prensa de Madrid y Barcelona.

LA VASCO-NAVARRA

SOCIEDAD DE SEGUROS Á PRIMA FIJA

CONTRA LOS ACCIDENTES DEL TRABAJO

Capital: 4.000.000 *de pesetas*

DOMICILIO SOCIAL: PAMPLONA

AUTORIZADA POR REAL ORDEN EL DIA 5 DE DICIEMBRE DE 1900

Esta Compañía ofrece las mayores garantías; su capital está constituido por acciones que han sido cubiertas en las tres provincias Vascas y Navarra, proporcionalmente, y forman parte de ella importantes personalidades de la Industria, la Banca y el Comercio.

Mediante una modesta prima que deberán pagar los patronos, esta Compañía toma á su cargo todas las responsabilidades que impone la ley de 30 de enero de 1900, garantizando en cada caso los accidentes que ocurran al personal obrero en fábricas, talleres, minas, ferrocarriles, tranvías, obras, operaciones de carga y descarga, etc.

Delegado en la provincia de Santander: DON EULOGIO LANZAROTE, CASTRO URDIALES.

Para informes en Santander dirigirse á la Oficina Técnico Minera, calle de Méndez Núñez, 10 y á don Leonardo G. Gutiérrez Colomer.—Arcos de Dóriga 5, bajo.

ACADEMIA PERICIAL MERCANTIL

Incorporada á la Escuela de Comercio

Atarazanas, 12, pral.

Director D. ELOY MATA RUMAYOR

excatedrático de la Escuela de Comercio de Santander

Esta Academia, á ruego de varios jóvenes que por sus ocupaciones no pueden recibir la enseñanza mercantil durante el día, establecerá desde el 2 del próximo enero, clases nocturnas esencialmente prácticas de Aritmética y Cálculos Mercantiles y Teneduría de Libros por Partida doble.

Repaso general y particular de todas las asignaturas que constituyen la carrera de Perito Mercantil.

HONORARIOS MÓDICOS

PARA REYES

Ya se han recibido grandes remesas con magníficos y caprichosos juguetes de todas clases y precios.

Gran exposición de muñecas desde 0'50 pesetas. Y con regalo desde 5 pesetas en adelante.

ENTRADA LIBRE

BLANCA, 16 Y 18.—LAX

Se ruega á las familias que acostumbran comprar juguetes en este comercio, lo efectúen días antes de Reyes, porque en la víspera de dicho día no pueden ser tan bien atendidas como desearía el dueño del establecimiento.

Confitería Viena

10, CORREO, 10

RIQUÍSIMOS ROSCOS PARA REYES

"La Ilustración Española y Americana,,

«Moda Elegante», «Ultima Moda», «Eco de la Moda», «La Elegancia»

Se suscribe y admiten renovaciones en la LIBRERÍA GENERAL.—CORREO, 10

Único y exclusivo centro de suscripciones de *El Imparcial, El Liberal, La Correspondencia de España, Heraldo de Madrid*, etc., en esta capital. Corresponsalía administrativa exclusiva de la prensa de Madrid Barcelona y París. Representación del Anuario de Comercio de Bailly Bailliére en esta.

AVISO —A las personas que no se quieran suscribir á la *Moda Elegante Ultima Moda, La Elegancia* y *Eco de la Moda*, se las participa que se venden números sueltos en esta Librería todas las semanas al mismo precio que de suscripción; tambien se reparten á domicilio avisando.

Grandes regalos á os señores suscriptores

AFECCIONES CATARRALES DE LOS BRONQUIOS, ULCERA Y VEJIGA

JARABE DE YEMA DE ABETO

Preparado por R. JIMÉNEZ (HIJO).—Precio una peseta

Farmacia Viuda de R. Jiménez, Plaza de la Libertad (Glorieta de los Jardines).—Teléfono, núm. 33

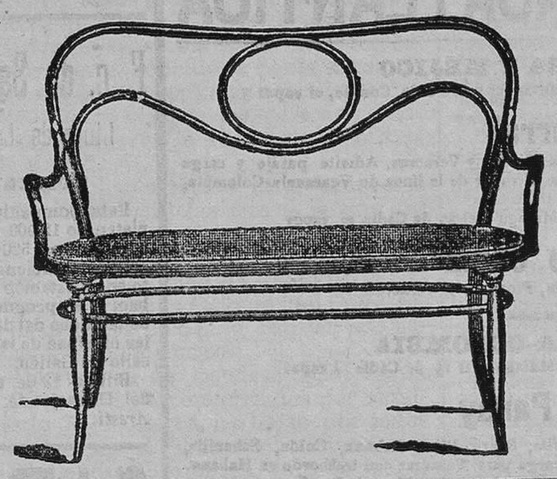

5 DUROS

cama, colchón de muelles y almohada

V. ARALUCE

PLAZA DE LA LIBERTAD

(Palacio del Club de Regatas)

Primera casa en Santander para la venta, en las mejores condiciones, de camas de hierro y madera, jergones de muelles de todas clases.

Espejos, sillerías y muebles de todas clases á precios de fábrica.

Plaza de la Libertad

Palacio del Club de Regatas

Nota.—Garantizamos la buena calidad de nuestros artículos.

La Gran Bretaña

22—Compañía—22

Cuatro duros cama y colchón de muelles, veinticuatro duros armarios de luna. Gran surtido en muebles de todas clases. Sillas tapizadas, regilla y de paja.—Camas de hierro y madera.—Jergones de todos los sistemas.—Espejos.—Trasparentes de madera, hules y lana de Castilla.—Se tapizan gabinetes.—Rebaja de precios de todos los artículos.

Venta al contado y á plazos

DESDE UNA PESETA SEMANAL

BANCO DE ESPAÑA

SUCURSAL DE SANTANDER

Los interesados que tengan en depósito ó en garantía de créditos ó préstamos en esta Sucursal, los valores que á continuación se expresan, pueden presentarse á percibir los intereses correspondientes al vencimiento de 1.° del actual, en las fechas siguientes:

Día 5.—Deuda amortizable al 4 por 100.

Día 7.—Billetes hipotecarios de Cuba, emisiones de 1886 y 1890.

Día 7.—Deuda al 4 por 100 exterior.

Día 8.—Deuda antigua al 4 por 100 interior.

Santander 4 de enero de 1901.—El secretario, *Angel Menga.*

TERESA ESCUDERO

8—BLANCA—8

Casa especial para equipos y canastillas.

Completo surtido en trajes y abrigos para niños de ambos sexos.

Especialidad en camisería y géneros de punto.

Pensiones

Diríjanse las familias de jefes, oficiales y clases de tropa fallecidos en Cuba y Filipinas á

EMILIO DOCAL

HABILITADO DE CLASES ACTIVAS Y PASIVAS

Santa Clara, 8 y 10, principal, **DERECHA**

BANCO DE SANTANDER

Con arreglo al artículo 22 de los Estatutos, la Junta de Gobierno de este Banco, en sesión celebrada el 31 de diciembre último, acordó repartir, como complemento de año, un dividendo de 8 por 100, ó sean pesetas 40 á cada acción sobre las primitivas y de 10 á las de ampliación.

En su virtud, los señores accionistas pueden presentar desde mañana los extractos de inscripción, al cobro de dicho dividendo.

Santander 4 de enero de 1901.—El director-gerente, *Rafael Botín y Aguirre.*

LA PRESERVATRICE

COMPAÑÍA DE SEGUROS A PRIMA FIJAS contra los accidentes del trabajo

CAPITAL 5 000 000 DE FRANCOS

Autorizada para trabajar en España

Agente en Santander y su provincia: D. C. Saint Martín.—Muelle, 34.

SE ALQUILA un piso amueblado.—Martillo, 9, segundo, informarán.

Lámparas Eléctricas

«BUDAPEST»

Las mejores conocidas hasta el día por su brillantez y por su economía (más de 20 por 100).

Las hay desde tres bujias en adelante, sistema rosca y bayoneta (mil horas de duración.)

Instalaciones de timbres, luz eléctrica y gas.

Incandescencia por gas.

Manguitos sueltos.

Cristalería y aparatos para gas y electricidad.

Santos Mártires, 1 (esquina á la Plaza del Príncipe)

CRISPIN DE BLAS

SE VENDE TEJA ANTIGUA

Blanca, 34, 2.°, Santander, darán razón.

Fábrica de mosáicos

DE V. VALDERRAMA.—Santander.

Con motivo de haber obtenido esta fábrica un nuevo procedimiento y maquinaria de gran presión y rapidez, puede desde hoy ofrecer baldosa y mosáicos desde 2 pesetas hasta 20 el metro cuadrado. 1

JAQUECAS

y neuralgias se calman en el acto con *Valerolina*, más eficaz que la antipirina é inofensiva. Farmacia del doctor Hontañón.

GRAN GIMNASIO HIGIÉNICO

SANTA CLARA, 7

"La pasión ofusca la razón,,

Preciosa é interesante novela histórica, elegantemente impresa y encuadernada en tela.

Se vende en esta librería de «La Propaganda Católica».

LAS TRES BBB

(CASA FUNDADA EN 1850)

Para terminar las pocas existencias que quedan de la temporada, se han hecho rebajas de relativa importancia en **abrigos, confecciones de terciopelo, paño y piel; en sedas, terciopelos, lanas y otros artículos**, hay verdaderas ocasiones. Esto lo hace esta casa, para que su numerosa y distinguida clientela pueda hacer las compras de REYES con gran economía.

Jaime Ribalaygua, Blanca, número 7

M.E.C.D. 2017

SERVICIOS PUBLICOS

CORREOS

Peatones.—De Peñacastillo y Corbán.—Salen de la Administración, á las tres de la tarde.

Correo de Cuba.—Sale los días 19.

Para América Central.—Sale los días 22.

Correo de Madrid, llegada, 10'10 m.; Bilbao, 11'30; Cabezón de la Sal, 1'35 t.

Correo de Madrid, salida, 2'30 t.; Bilbao, 12'15; Cabezón de la Sal, 2'10, y correo mixto para líneas Renedo, 7'55 m.

Entrega de apartados, 10'55 á 11'30 m.; 12'15 á 2 y 4 á 6 t.

Recepción de certificados y valores declarados, 9 á 10 y 11 á 11'30 m.; 12'15 á 1'30 t.

Entrega de valores declarados y objetos asegurados, 9 á 10 y 11 á 11'30 m.; 12'15 á 1'30 y 4 á 6 t.

Recepción de certificados para las conducciones de Villacarriedo y Renedo á Vega de Pas, de 7 á 7'40 m., y 4 á 6 t. para el día siguiente.

Reclamaciones é incidencias de certificados, de 4 á 6 t.—Salida de carteros á distribuir, 11'10 m.; 12'45 y 3'30 t.—Recogida de buzones de la capital, 7 y 10'30 m.; 12'45 t.

FERROCARRIL DEL NORTE

Trenes descendentes.—Mixto. Llegada á Santander á las 17 25.

Correo.—Llega á Santander á las 10

Trenes mixtos provinciales.—Llegan á Santander á las 8'23. Nace en Bárcena.

Correo—Sale de Santander á las 15'15.

Mixto.—Sale de Santander á las 10'15.

Idem provincial.—Sale de Santander á las 17'33. Muere en Bárcena.

FERROCARRIL CANTÁBRICO

Santander á Cabezón.—Salidas á las 7'40 y 11'20 mañana, y á las 2'30 y 5'30 tarde.

Cabezón á Santander.—Salidas á las 7'25 y 11'40 de la mañana y á las 2'30 y 5'20 tarde.

Los trenes de esta Compañía están en combinación con las líneas de coches de Asturias, Comillas, etc. Los viajeros tomarán y dejarán estos coches en la estación de Cabezón.

Torrelavega á Cabezon.—Salidas á las 8'44 y 12'36 mañana y 3'29 y 6'37 tarde.

Torrelavega á Santander.—Salidas á las 8'15 y 12'26 mañana y 3'25 y 6'07 tarde.

Servicio de coches: en Puente de San Miguel para Sandillana y en Cabezón para Cabuérniga, Comillas, Llanes é Infiesto; estos dos últimos en combinación con el ferrocarril de Oviedo á Infiesto.

FERROCARRIL Á BILBAO

Salidas de Santander.—Para Bilbao, á las 7'40 mañana y 12'50 (*Correo*). y 4'15 tarde.

Para Marrón, á las 5'20 tarde.

Para Solares á las 9'30 y 11 mañana y 12'30, 2'50, 3'35 6'15 y 8 tarde.

Llegadas á Santander.—De Bilbao, á las 10'39 mañana, (*Correo*), 3'55 tarde y 9'35 noche.

De Marrón, á las 8'57 mañana.

De Solares, á las 9'50, mañana 12'9; y 2'36, 3'10 4'53, 5'20 y 7'50 tarde,

Sale de Marrón para Santander á las 7'15 mañana.

El tren núm. 1 no admite viajeros para Valmaseda. Id. id. 5, no los admite para la de Solares.

En Gibaja coches para Ramales, Arredondo, Soba y Lanestosa. En Marrón, para Limpias. En Treto, para Castro, Laredo, Colindres, Hazas y Voto, y servicio combinado con los vapores Zarcetas, para Santoña y Laredo

En Gama, coches á Santoña. En Beranga para Soldrano, Hazas, Meruelo Noja é Isla.

En combinación con el tren que de Santander sale para Solares á las 3'15 de la tarde hay coche en el Astillero para Selaya.

Emulsión del Doctor TRIGO

LA UNICA DE ESPAÑA PREMIADA EN LA EXPOSICION DE PARIS DE 1900

DE VENTA EN TODAS LAS FARMACIAS Y DROGUERIAS

Por mayor, en el laboratorio del autor, SAGUNTO, 144, VALENCIA

La farmacia del señor Ontañon y la droguería de Perez del Molino y Compañía entregarán frascos de muestra al médico que lo solicite

CALLOS—DUREZAS

¡¡Es el mejor. Siempre cura!!

Precaverse contra las numerosas imitaciones que no hacen más que desacreditar nuestro producto, pues no pueden en modo alguno extirpar y curar de raíz los callos y durezas, como está probado los cura el nuestro. En Santander, Doctor Hontañón, Hernan Cortes 2, farmacia y principales.

CALLICIDA ABRAS XIFRA

CALLOS—DUREZAS

¡¡Jamás deja de dar resultado!!

Es incoloro, no duele, mancha ni corroe. Calma el dolor á la primera aplicación extirpando pronto los callos y durezas. Estuche con frasco, pincel é instrucciones

UNA PESETA

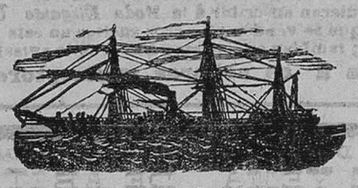

SERVICIOS DE LA

COMPAÑÍA TRASATLANTICA

LÍNEAS DE CUBA Y MÉJICO

El día 16 de enero saldrá de Bilbao, el 19 de Santander y el 20 de Coruña, el vapor

Montserrat

su capitan don Salvador Moreno, directamente para Habana y Veracruz. Admite pasaje y carga para Costafirme y Pacífico, contrasbordo en Habana al vapor de la línea de Venezuela-Colombia.

Servicio del Mediterráneo:

El día 25 de enero saldrá de Barcelona, el 27 de Málaga y el 30 de Cadiz, el vapor

Ciudad de Cádiz

directamente para Nueva York, Puerto Rico, Habana, Progreso y Veracruz.

LINEA DE VENEZUELA-COLOMBIA

El día 11 de enero saldrá de Barcelona, el 13 de Málaga y el 15 de Cádiz el vapor

Isla de Panay

directamente para Las Palmas, Santa Cruz de Tenerife, Puerto Rico, Habana, Colón, Sabanilla, Puerto Cabello y la Guayra, admitiendo pasaje y carga para Veracruz con trasbordo en Habana. Combina por el ferrocarril de Panamá con las compañías de navegación del Pacífico para cuyos puertos admite pasaje y carga con billetes y conocimientos directos.

LINEA DE FILIPINAS

El día 22 de diciembre saldrá de Liverpool y el 5 de enero de Barcelona, habiendo hecho las escalas intermedias, el vapor

Montevideo

directamente para Port-Said, Suez, Aden, Colombo, Penang, Singapore, Ilo-Ilo y Manila, sirviendo por trasbordo los puertos de la costa oriental de Africa, de la India, Java, Sumatra, China, Japón y Australia.

LINEA DE BUENOS AIRES

El día 3 de enero saldrá de Barcelona, el 4 de Valencia, el 5 de Málaga y el 7 de Cádiz, el vapor

directamente para Santa Cruz de Tenerife, Montevideo y Buenos Aires. Admite pasaje y carga para Rio Janeiro, Santos, Punta Arenas (Chile) Coronel y Valparaiso, con trasbordo en Cádiz al vapor de la línea del Brasil-Pacífico.

LINEA DEL BRASIL-PACÍFICO

El día 22 de noviembre saldrá de Liverpool, el 26 de Pauillac, el 27 de Pasajes, el 28 de Bilbao, el 30 de Coruña, el 31 de Villagarcía, el 31 de Marín, el 1.º de enero de de Vigo, el 2 de Oporto, el 3 de Lisboa y el 7 de Cádiz, el vapor

directamente para Las Palmas, Rio Janeiro, Santos, Montevideo, Punta Arenas (Chile) Coronel y Valparaiso, admitiendo pasaje y carga para Buenos Aires; el primero con trasbordo en Cádiz al vapor de la línea de Buenos Aires, y la segunda con trasbordo en Montevideo.

LINEA DE CANARIAS

El día 15 de enero saldrá de Marsella, el 17 de Barcelona, el 18 de Valencia, el 19 de Alicante el 20 de Málaga y el 22 de Cádiz, el vapor

Manuel L. Villaverde

directamente para Casa Blanca, Mazagán, Las Palmas y Santa Cruz de Tenerife, segregando á Marsella por Cádiz, Alicante, Valencia y Barcelona.

LINEA DE FERNANDO POO

El día 25 de diciembre saldrá de Barcelona y el 30 de Cádiz el vapor

Ciudad Condal

para Fernando Poo, con escala en Casablanca, Mazagán, y otros puertos de la costa occidental de Africa y Golfo de Guinea.

LINEA DE TANGER

Salidas de Cádiz: lunes, miércoles y viernes.

Salidas de Tánger: martes, jueves y sábados.

Agentes en Santander, señores HIJOS DE ANGEL PÉREZ Y COMPAÑIA,

Muelle, número 36 *Teléfono, número 63*

PÍLDORAS DE ARABIA

Remedio depurativo purgante eficacísimo contra todos los desarreglos de la digestión, acideces, gastralgias, estreñimiento pertinaz, vahidos, dolores de cabeza, inapetencia, vómitos, flatos, exceso de bilis, histéricos, etc.

Una ó dos píldoras tomadas al principio ó durante la comida activan la digestión impidiendo las acideces, cólicos y saburras gástricas. No tienen mal sabor por estar plateadas y su composición es puramente vegetal.

CAJA CON 50 PÍLDORAS, SEIS REALES

Depósito: en Valencia, doctor Costas; en Barcelona, doctor Andreu y Sociedad Farmacéutica; en Santander, señores Pérez del Molino y Compañía.

Depilatorio VENUS

Preparado por la casa J. LL. PRUNÉS

DESPACHO: GOBERNADOR, 6, BARCELONA

Con una sola aplicación desaparece al momento el vello de cualquier parte del cuerpo, pudiendo usarlo las personas más delicadas puesto que es reconocido ser completamente inofensivo.—Se mandarán prospectos gratis á quien mande una tarjeta con las señas.

Precio: *5 pesetas frasco.* Se remite certificado por correo mandando 6 pesetas en sellos ú otra forma de fácil cobro.

SE VENDE EN SANTANDER:

Perfumería de V. Villafranca y Calvo, Blanca, 15

F. c. de Santander à Bilbao

Linea de Las Arenas á Plencia

Contrato de traviesas

Esta Compañía saca á concurso el suministro de 12.000 traviesas de roble de las ordinarias y 520 de cambio.

Las condiciones se hallarán de manifiesto en la estación de San Agustín, en Bilbao, y las propuestas se presentarán, antes de las doce del día 8 de enero próximo, en las oficinas de la estación de la Concordia, calle de Bailén.

Bilbao 13 de diciembre.—El presidente del Consejo de Administración, *Enrique Aresti.*

CARBONES

Depósito de carbón de piedra, cok y hulla de orbó para fraguas, al por mayor y menor.

FABRICA

de ladrillo ordinario, hueco y prensado fino; teja plana de Bilbao y Marsella; teja fina estriada de canal; teja común del país, baldosa de horno y cocina, cal blanca en piedra.

La Covadonga

Tienda de ultramarinos, cuesta del Hospital, número 2, donde se reciben los encargos y la correspondencia á don Ramón Conzázle Revollar, Santander.

DROGUERIA

DE

Perez del Molino y Compañía

Aparatos completos para esterilizar la leche y accesorios sueltos para los mismos.

Brillo líquido é instantáneo para los suelos sin olor ni peligro alguno; brillantísima para la conservación de hules, cueros y maderas.

Vinos y jarabes medicinales nacionales y extranjeros, á precios muy económicos.

Artículos para fotografía, fotominiatura; de perfumería y completo surtido de droguería general.

Compañía 3 y 5 y Plaza de las Escuelas

Vino de Rioja fino, para mesa

12 botellas, 5 pesetas sin casco y chacolí de Liébana, 12 botellas, 6 pesetas.

Establecimiento de Patricio Gonzáles

ARCOS DE DÓRIGA.—Santander.

Morrhuol Creosotado

De CHAPOTEAUT

Contiene los principios activos de la creosota de haya, asociados al Morrhuol; poderoso microbicida, constituye el remedio más eficaz que se conoce contra Bronquitis, Catarros rebeldes, Tisis laringea, Consunción, Enfermedades del pecho en 2.º y 3.er grado.

PARIS, 8, RUE VIVIENNE y en todas las Farmacias.

¡Un Leon Joven!

Las toses son cual los leoncillos; débiles é inofensivas en su primer período; pero más fuertes y peligrosas á medida que trascurre el tiempo.

La influenza, la congestión pulmonal y la pleuresía se curan fácilmente si se las somete á un tratamiento tan luego de presentarse la tos.

La bronquitis, la pulmonía y hasta la tisis se dominan prontamente si se las atiende al iniciarse.

El Pectoral de Cereza del Dr. Ayer

pronto vence la tos que acompaña á estas enfermedades en sus comienzos.

Empléandose pronto el pectoral cura pronto.

Cuando la enfermedad está bien desarrollada, aún entonces el Pectoral de Cereza reduce la fiebre, mata el dolor, facilita la respiración y restablece rápidamente la salud.

Para todas las afecciones de la garganta y los pulmones, agudas ó crónicas, el Pectoral de Cereza del Dr. Ayer ofrece una curación cierta y completa cuando la curación es posible.

Pero, recuérdese que es más fácil dominar un león joven que un león en la plenitud de su desarrollo.

Se halla de venta ahora en frascos de mediano tamaño á precios reducidos.

Se vende papel viejo

Razón: Administración

BÚSCASE CON INTERÉS

EL

Purgante de ANDRES Y FABIA

farmacéutico premiado de Valencia

1.º Porque el enfermo se distrae al preparárselo él mismo.—2.º Se toma hasta con placer.—3.º Nada irrita.—4.º Su efecto es rápido y sin molestias.—5.º Su uso no priva la comida.—6.º Favorece á las señoritas jóvenes para su mayor desarrollo, por la preparación de hierro que lleva.—7.º Pueden tomarlo sin ningún temor hasta las personas extremadamente delicadas y niños de la más tierna edad.—8.º Su valor, ó el de una elegante caja que encierra seis dosis ó sean seis purgantes, que pueden conservarlos todo el tiempo que se quiera, es sólo el de 2 pesetas en toda España. Es además

ANTIDOTO SOBERÁNO DE LAS ENFERMEDADES BILIOSAS

por lo mismo corrige inmediatamente las inapetencias, acideces, náuseas, indigestiones, afecciones nerviosas, irregularidades, vahídos, vómitos, extreñimientos, dolores de cabeza y otros padecimientos cuya causa suele residir en el estómago. Sustituye en todos los casos y con gran ventaja, al citrato de magnesia como simple purgante.

De venta en Santander, farmacia de Calvo y Plaza, calle de la Blanca, 15, y principales de la ciudad á *2 pesetas caja.*

AGUA DE LOS CARMELITAS BOYER

contra la Apoplejía, el Colera, Mareo, Flatos, Desmayos, Indigestiones y vease el prospecto en que cada frasco debe estar envuelto.

único successor de los Carmelitas

PARIS, 14, r. de l'Abbaye

Exíjase la etiqueta blanca y negra que deben llevar pegada los frascos de todos tamaños.

Cuidado con las Falsificaciones.

Exíjase la Firma de: J. Boyer

SE VENDE EN TODAS LAS FARMACIAS Y BOTICAS.

Monte de Piedad y Caja de Ahorros de Santander

Extracto de las operaciones realizadas en el mes de diciembre

		Pesetas
Saldo de empeños en 30 de noviembre		99 057 40
Valor de 180 lotes de ropas y efectos vendidos en los días 28, 29 y 30 de noviembre	1 324 00	
Idem de 103 idem idem en 27 y 28 de diciembre	736 50	2 466 50
33 lotes por cuenta del tasador en 28, 29 y 30 de diciembre	313 50	
12 idem idem idem en 27 y 28 de diciembre	92 50	
218 préstamos con garantía de alhajas	13.102 50	96.590 90
833 » ropas y efectos	6.506 10	
40 renovaciones de alhajas	2 388 00	22.346 60
43 » ropas y efectos	350	
1 134 préstamos con un valor de		118 937 50
Desempeños		
166 de alhajas	10.016 90	14 119 80
558 de ropas y efectos	4.102 90	
Queda empeñado en esta fecha		104 817 70
Caja de Ahorros		
Existencia anterior		140.613 75
Entrega de 12 impositores nuevos	11 630 00	15 539 00
» 22 » sucesivos	3 909 00	
		156 152 75
5 reintegros totales	2.202 00	4.702 00
8 » parciales	1 870 00	
Existencia en esta fecha		152 082 75

Santander 1.º de enero de 1901.—El Director Gerente, *Carlos Saro.*

MAQUINAS

ALMACÉN DE MÁQUINAS Y CALDERAS DE LANCE,

JUAN CASELLAS

Grandes existencias. Precios módicos.

10, Puerta Santa Madrona 10 bis, esquina calle del Cid, Barcelona

"GARGANTA,, "TOSES,,

PASTILLAS F. PRIETO

DE GUAYACINA Y MENTOL

De resultado rápido y seguro para combatir las enfermedades de la GARGANTA y TOSES, ya sea ésta por *irritación* ó de las *primeras vías respiratorias, ronquera, afonía, cosquilleo, fetidez del aliento, anginas, dolor, picor, sequedad é irritación de garganta.*

Indispensable á los *fumadores, sacerdotes, cantantes y profesores. No contienen calmantes nocivos ni clorato de potasa,* que son causa de muchas enfermedades del estómago.

De venta en todas las farmacias de España y en la del autor, Fernando el Santo, 5, Madrid. Por mayor: G. García.—En Barcelona: Uriach y C.ª y Rambla de las Flores, 4.

Caja una peseta.—Remítense certificadas mandando 1'25 en sellos de correo.

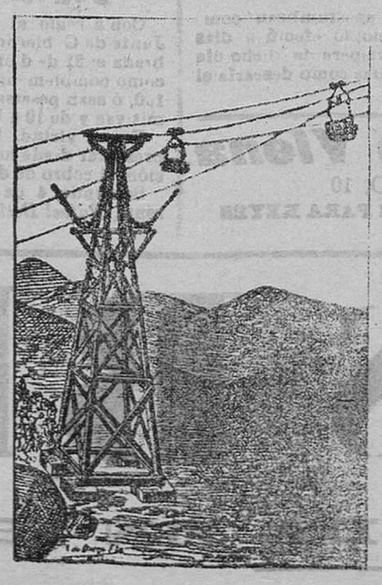

SOCIEDAD FRANCO-ESPAÑOLA

de Trefilería, Cablería y Tranvías aéreos

CAPITAL: 900.000 francos

FÁBRICA EN BILBAO (Erandio)

Tranvías aéreos,

planos inclinados, transmisiones por cables.

Cables de acero

para minas, tranvías, planos inclinados y para la marina.

Aparatos de enganche

para todas las pendientes, con privilegio.

Alambres

galvanizados, estañados y demás clases.

Se hacen toda clase de estudios y se suministran planos y proyectos completos.

La Sociedad se encarga de todas las construcciones.

Telegramas: CABLES. Apartado 67

SOMIER BOER privilegiado

el mejor colchón de muelles

PRONTO SE PONDRÁ A LA VENTA

APIOLINA CHAPOTEAUT

SALUD DE LAS SEÑORAS

(NO CONFUNDIRLA CON EL APIOL)

Es el más enérgico de los emenagogos que se conocen y el preferido por el cuerpo médico. Regulariza el flujo mensual, corta los retrasos y supresiones así como los dolores y cólicos que suelen coincidir con las épocas, y comprometen á menudo la salud de las Señoras.

PARIS, 8, rue Vivienne, y en todas las Farmacias

CURACIÓN DE LA TOS — LA MÁS REBELDE

BRONQUITIS + CATARROS

LARINGITIS - INFLUENZA

SE CURAN INFALIBLEMENTE CON LAS

CAPSULAS COGNET

El remedio más poderoso contra las

ENFERMEDADES DEL PECHO

PARIS, 43, Rue de Saintonge, Y EN TODAS LAS FARMACIAS.

TOS

M.E.C.D. 2017