HERALDO DE CASTELLON

Diario decano y el de mayor circulación de la provincia

FUNDADOR, PROPIETARIO Y DIRECTOR: JOSÉ CASTELLÓ Y TÁRREGA

AÑO XL — NÚMERO 12.224 | OFICINAS: Escultor Viciano, 14 | SUSCRIPCION: DOS pesetas al mes | Martes 2 de Julio de 1929 | IMPRENTA: Temprado, Letra L | Apartado de Correos, 12 — Teléfono Interurbano, 6 — Teléfono Urbano, 52 | (FRANQUEO CONCERTADO

HOY HACE 25 AÑOS

Muere a una edad avanzada la señora viuda de Cruzado.

—Los obreros sogueros visitan al gobernador civil para anunciarle que transcurridos ocho días se declararán en huelga.

—Castellón ofrece un pintoresco aspecto, trabajando todo el mundo para las próximas fiestas. En las calles de la carrera se colocan arcos decorativos para el Coso Blanco. En Ribalta se levantan arcos para el alumbrado del Paseo; termina la instalación de la Fuente mágica en la plaza de la Independencia y una legión de artistas trabaja en la instalación de pabellones y confección de carrozas para el Coso Blanco. En la Lonja empieza la instalación para la exposición de Tarjetas Postales con vistas locales.

—El diputado Santillán desafía al gobernador civil de Madrid.

—En el Congreso se aprueban las reformas militares y el Jefe del Gobierno anuncia que hasta que el Senado, a donde pasan, las apruebe igualmente, no empezarán las vacaciones de verano.

—Rodrigo Soriano interpela al Gobierno en el Congreso sobre el expediente instruído al Ayuntamiento republicano de Valencia, censurando al alcalde, señor Polo.

Asociación Castellonense de Caridad

PARTE DIARIO del COMEDOR

Comida de ayer.—Olla de la Plana.

	Servida en Raciones
A inscriptos	75
» no idem	24
» transeuntes	4
» 12 niños, media ración	7
Total	110

Cena de ayer. — Fideos con carne.

	Servida en Raciones
A inscriptos	71
» no idem	23
» transeuntes	3
» 12 niños media ración	7
Total	104

Donativo.

Excmo. Ayuntamiento 5'500 kilogramos de anguilas.

Método del Dr. Asuero

El médico D. Gonzalo Frexes

DE BENICARLÓ

Después de permaneeer en la Consulta-Hospital de la **Cruz Roja** del Dr. Asuero en San Sebastián, ofrece a los enfermos, el mismo método terapéutico que se practica en dicha ciudad.

De la joven literatura de Valencia

Nuevos libros.

Al finalizar Diciembre y en vísperas del nuevo año, se publicó el libro de Francisco Almela Vives «L' Espill a troços» primero de la valenciana colección de «L' Estel» y cuya aparición ya comentamos aquí; de entonces a acá, y no cumplido el medio año, un grupo de jóvenes escritores ha ido dando al público el fruto de sus trabajos, habiéndose publicado con aquél, no menos de cuatro libros de autores jóvenes que por su talento o su cultura, merecen se les preste la debida atención.

Hay como es sabido, dos ramas en la joven literatura de Valencia; la de los que escriben en castellano y la de los que gustan de servirse de la lengua vernácula; ambas ramas tienen en una juventud anterior, en escritores algo mayores, sus representantes calificados: muerto Blasco Ibáñez, el más destacado escritor de la primera rama es Federico García Sanchíz, el que por sus charlas líricas gusta de llamarse Federico «el Coloquiero»: y en la que prefiere el valenciano como medio de expresión, el cuentista Ernesto Martínez Ferrando, tiene aquella anterior, distinguida y muy meritoria representación, que continua principalmente en el grupo de los que escriben la revista «Taula».

Esto no quiere decir sin embargo, que los escritores afiliados a uno u otro grupo se limiten exclusivamente al suyo; por el contrario algunos de ellos, se destacan tanto en una como en otra rama.

A aquellos dos escritores ya citados, los llevó la vida o sus inclinaciones hácia donde naturalmente podían tener más amplitud para extenderse García Sanchíz a Madrid a tierras de lengua castellana; Martínez Ferrando a Barcelona, hasta casi confundir la lengua de sus obras con el catalán, aproximación muy señalada y consciente, en casi todos cuantos hoy escriben en valenciano, (qué quieren la lengua una y trina con la unidad y matices que expresan estas palabras) y que parece no alcanza solamente al terreno literario, sino encaminada a más amplias colaboraciones, aunque quizá no todavía decididas y que señalo como un probable contraste con generaciones anteriores. ¿Para bien o para mal?. Estos son los resultados los que lo han de decir, si bien apunto que creo observar una visión más fuerte, más valiente y más amplia en los jóvenes escritores a quienes una fiesta de Juegos-Florales no puede interesar sino anecdóticamente.

Claro está que todo lo que estoy diciendo lo escribo de los escritores de Valencia y no de Castellón o Alicante; me limito a hablar de mi ciudad; el brillante grupo de Castellón con los Bernat Artola, con Carlos Salvador, con los escritores del *Boletin*, siente un cariño por su tierra que lo demuestra estudiándola y escribiendo y hablando en su lengua, que los hace hermanos en algún sentido del grupo de «Taula»; en tanto que en Alicante parecen no sentir aquellas inquietudes o es que yo lo desconozco.

Y volviendo pues a los escritores de Valencia y fijándonos en la ausencia de García Sanchíz y de Ernesto Martínez Ferrando, podemos pensar ¿qué suerte estará reservada a los más jóvenes escritores de la ciudad? ¿Podrán desenvolverse bien ampliamente dentro de ella, o tendrán que marchar? Y pienso en que quizá todavía el ambiente no es propicio; esta ciudad predominantemente agrícola ha de tardar aún mucho en mirar a sus escritores, en conceder a los que valen toda su consideración, atención y bienestar debidos; ha de tardar también en tener un propicio ambiente de cultura, de arte; pero la permanencia de los escritores aquí, no solo obedece a esto, sino también a otras necesidades, al cariño de ellos por la ciudad y a sus ambiciones....

Tiempo tendremos para verlo: entretanto, comentado aquel libro de versos de Almela Vives, vamos a comentar los aparecidos posteriormente.

R. Fuster.

H. España (antes Europa)

Fuente-En-Segures (Benasal)

En este establecimiento próximo al manantial, en sitio muy pintoresco, a unos novecientos metros sobre el nivel del mar y con una temperatura deliciosa para la estación veraniega, encontrarán comodidades a satisfacción, mobiliario todo nuevo, habitaciones ventiladas, luz eléctrica, servicio esmerado, espaciosa terraza, café espléndido, juegos lícitos y garage.

Aguas maravillosas y de una eficacia positiva, sobre todo para la Diátesis úrica (cálculos o mal de piedra, arenilla, gota, reumatismo-diabetès, etc.

Pensión completa 10 y 12 pesetas.

Especialidad en banquetes y comidas extraordinarias para turistas.

Para encargos diríjanse a **D. Vicente Gómez**, H. España, Fuente En-Segures (Benasal).

Pinceladas

Hace 25 años

A las trece o sea la una—que tampoco es esta hora, sino el mediodía—del domingo último, una familia numerosa—que no ha cobrado el subsidio, que conste—tomaba por asalto el tren—uno de esos convoyes que, sin duda como recuerdo de la inauguración de la vía férrea, conserva la Compañía del Norte—para concurrir a una solemnidad familiar en uno de los más bellos rincones de la provincia, que ignoramos por qué causa, ha sido excluído de la película «Bellezas de la provincia de Castellón».

Alterando los términos de la exposición nos ocuparemos primero del lugar, dejando para luego la fiesta que a él nos condujo.

Oropesa, que según nos aseguran, quiere decir etimológicamente, bella vista (oro-pisda) y salvamos nuestra responsabilidad, porque nuestra ilustración no llega a tanto, es indiscutiblemente uno de nuestros más bellos lugares. Su vega, situada junto al mar, riñe con éste la batalla eterna en la que las playas son los armisticios. Se vé en sus costas el forcejeo de mar y la tierra en lucha titánica y si un sitio vence la última, avanzando altiva un promontorio, a pocos pasos resultó vencida y el mar triunfante avanza tierra adentro, formando deliciosas ensenadas.

Bueno; variaremos de rumbo, porque me estoy poniendo lírico y ello no me cuadra y diremos lisa y llanamente que frente a la mayor de las ensenadas, en una finca que ocupa casi todo su frente, vinimos a dar, cuando de los cielos caía plomo fundido y bajo los árboles de deleitoso jardín, al par que recibíamos la golosina de la brisa contemplamos verdaderas constelaciones de brillantes y otras piedras preciosas engarzadas en valiosas preseas con el arte peculiar de la acreditada casa Isasia de Vitoria.

La perspicacia de nuestros lectores habrá, seguramente, adivinado, al decirles de esta exposición campestre de joyas, que la fiesta a que nos referíamos no podía ser otra que bodas, pero adivinaron la mitad ya que se trataba de bodas... de plata del propietario de la finca y de preliminares de próxima boda de una de sus bellas hijas.

Celebrar las bodas de plata, es una gran satisfacción pero es una confesión también, ya que un cuarto de siglo es una cosa muy seria, pero cuando se triunfó del tiempo y de la vida, cuando casi hace falta un juramento o la fé pública que con tanta brillantez ejerce el protagonista de la fiesta, para que creamos que «hace veinticinco años» llevó al altar a su bella esposa, debe hacerse la confesión con orgullo, ya que si el matrimonio es el bautismo del hogar, las bodas de plata son la confirmación del hogar feliz, a cuya sombra van a constituirse nuevos hogares con los mismos auspicios de felicidad.

¿A qué decir que la simpática fiesta resultó animadísima y que no obstante reducirse a la familia —familia extensa—fué verdaderamente expléndido el banquete? Sabido es que los depositarios de la fé pública se tratan bien y solo diremos que si en la mesa de la gente joven hubo risas y algazara por todo lo alto, en la de la gente seria, por *reflexoterapia* no faltó la animación, pues a la esplendidez del obsequio se unía la satisfacción de ver felices a hijos y sobrinos.

—

Y como esta «Pincelada» no tiene porque ser un enigma, diremos ya que el propietario de la finca era el culto notario de Alcira y querido paisano nuestro, don Enrique Serrano, que celebraba sus bodas de plata con su bella y distinguida esposa doña Mercedes López; que de las joyas que espuso don Avelino S. Isasia, se escogieron los regalos de boda para la ideal María Teresa, hija de los festejados y su novio el joven abogado de Alcira, don Vicente Bultó, cuyo acto se celebrará en Octubre próximo; que asistieron las familias del teniente coronel don Antonio López, Serrano (don Eduardo y don Luis), y Blanco; que si ellas, tanto las hijas del anfitrión: Merceditas, María Teresa y Luisita, como sus primas Consuelito Ferrer y Maruja Blanco, eran una verdadera tentación, ellos: José Luis Serrano, Vicente Bultó, Pepe Manso, Leopoldo Vidal, Enrique Fresquet, Eduardo Serrano y Alfonso y Pepe Blanco, estuvieron muy ocurrentes.

Y con nuestra felicitación al dichoso matrimonio y al próximo, terminaremos esta «Pincelada» reservándonos para la que escribiremos en las bodas de oro.

Ticio.

La Exposición de Arte antiguo y moderno de "Heraldo de Vinaroz"

Galantemente invitados por el Director de *Heraldo de Vinaroz* hemos tenido el gusto de visitar la interesante Exposición de Arte antiguo y moderno iniciada y patrocinada por dicha publicación e instalada con sumo acierto en el piso principal del soberbio Grupo Escolar «San Sebastián», situado en el bellísimo paseo marítimo del marqués de Benicarló.

Sin exageración alguna cúmplenos manifestar que esa Exposición constituye el número culminante de los actuales festejos. Ha sido uua nota feliz dada con suprema gallardía por los cultos e incansables jóvenes que integran la Redacción del popular semanario vinarocense. Plácemes merecen esos simpáticos *chicos* de la Prensa» y entusiastica y cordialmente se los tributamos.

A grandes rasgos, por carecer de tiempo y de espacio, procurará el cronista hacer un suscinta relación de cuanto pudo admirar en tan agradable visita.

Compónese el local destinado a dicha Exposición de una espaciosa galeria y cinco amplísimas salas.

En la galería, que es el primer departamento que se encuentra al subir, se halla expuesta una interesante y numerosa colección de caricaturas de personalídades de esta ciudad, trazadas con suma maestría por el genial «Chaldy» (Paquito Vaquer).

Pasamos después a la Sala I, y allí pudimos admirar: Cinco soberbias acuarelas de gran tamaño, y dos magníficos retratos, también a la acuarela, del malogrado Puig Roda, como igualmente dos hermosos cuadros al óleo del mismo artista. Siete preciosos retratos a pluma de Baigues. Una marina y un estudio de Covarsí, muy bonitos. Y unos interesantes apuntes de Bejar.

En la Sala 2, aparecen: Cinco acuarelas de Llopis. Tres decorativos de H. Doce. Dos retratos de H. Claramunt. Otro de Alonso. Siete trabajos entre paisajes y retratos del joven artista castellonense Vilarroig. Dos notas de color de Gutierrez. Otras dos de Mir. Seis trabajos entre paisajes, retratos y un San Sebastián del joven pintor vinarocense R. Santos Un estudio de Porcar. Otros cinco estudios al óleo de la inspirada joven y bellísima Filo Guarch. Otro estudio de Gimeno. Y un apunte de Gousseff. Todos dichos trabajos realizados con sumo gusto artístico y maestría.

Entramos luego en la Sala 3, que podríamos considerar como la de máximo honor, y en ella nos deleitamos admirando una preciosidad en cuadros, esculturas y distintas obras de arte: Cuadros. Dos religiosos antiquísimos de autor anónimo pintados de mano maestra. Una Virgen del Remedio de Murillo. Una Dolorosa, de Juan de Juanes. Un Santo de Palomino. Una Divina efigie, de autor anónimo. Un Cristo, de Montañés Uu San José, de Alonso Cano. Otro, de autor anónimo, antiguo. Un Mártir, de Ribera. Un Cristo, oleo del siglo VII. Y cuatro apuntes, miniatura.

Esculturas y otros trabajos: Un San Pedro, del siglo XVII. Un Niño Jesús, talla barroca. Un Cristo en la Cruz, de marfil, antiquísimo. Una Santa, talla barroca. Un Cristo, colocado bajo dosel tallado y fondo de damasco, antiquísimo. Una Purísima Concepción, de Alonso Cano. Dos preciosas coronas de plata de San Sebastián. Dos magníficos platos de bronce de los llamados limosneros, antiquísimos, labrados por artifices vinarocenses, y otras joyas artísticas que relataremos en la crónica siguiente, en la que nos ocuparemos de esta Sala y las dos restantes, terminando por hoy la presente, que ya resulta demasiado extensa.

Daniel D. Delmás.

Vinaroz, 29—6—929.

Hidroelétrica del Mijares S. A.

CASTELLON

En cumplimiento de la cláusula tercera de las disposiciones transitorias de los Estatutos sociales, se convoca a los señores Accionistas de esta Sociedad para la Junta General extraordinaria que habrá de celebrarse el día 12 de Julio próximo a las cuatro de la tarde en la casa social con arreglo al siguiente orden:

1.º Lectura, discusión y aprobación del acta anterior.

2.º Modificación de los Estatutos.

3.º Elección del nuevo Consejo de Administración.

4.º Preguntas de los señores Accionistas relacionadas con la distribución trimestral de beneficios.

Castellón 26 de Junio de 1929.

Por acuerdo del Consejo Provisional de Administración,

El Presidente

Vicente García Petit.

Deportes

Fútbol

Peña Botifarra, 1.
U. D. Almenara, 7.

El domingo último celebrose en el campo de los de la Peña Botifarra de Onda, el partido arriba indicado en el que los locales tenían gran interés en la victoria, por la derrota de Almenara en la que perdieron por 4 a 0.

En la primera parte, dada la gran actuación de los forasteros, dominando a los locales, marcaron siete goals y en esta misma parte marcaron otro goal, anulándolo el árbitro.

En la segunda parte los locales, dada la gran diferencia de goals reforzaron el equipo con cuatro elementos, pero aún así los forasteros supieron defenderse del juego duro por ver si podían nivelar el resultado, marcando un goal.

Los tantos fueron marcados: 1-4-5-7 por Correas y 2-3 6 por Rizo.

El equipo vencedor alineó con: Sánchez, Barrelles, Carnero, Cerdá, Forment, Blat, Aguilar, Ribelles, Correjas, Rizo y Llusar.

El réfere, en la segunda parte, parcial al Botifarra, y en la primera bien.

En Almenara

En este pueblo jugaron el domingo el reserva de Almenara y el Vall de Uxó, venciendo los locales por 6 a 0.—**S. P.**

Pelota

Para el miércoles 3 de Julio a las 6 30 está anunciado en el Trinquete Viejo de Castellón un gran partido de pelota en que se enfrentarán los *ases* Faixero de Gandía y Mellat de Alginet, contra Emlliet de Castellón y Arriero y Diari de Villarreal.

Dada la calidad de los contendientes auguramos un lleno en el favorecido trinquete de la calle del Gobernador.

Ciclismo

Ha sido autorizado Pascual Poré Peset, vecino de Villarreal, para celebrar una carrera ciclista el día 14 del actual, desde la citada ciudad pasando por Nules, Burriana y Almazora y viceversa.

¡CORAZÓN!.....

¡Corazón... Corazón! ¡Cuánto has sufrido!
¡Qué grande ha sido siempre tu dolor!
¡Qué inmensa la tristeza que has sentido,
en este mundo triste..., engañador!
¿No es verdad, corazón, que tú ignorabas
que hubiese tanto engaño y falsedad?
¡Ya lo ves... ya ves tú como soñabas....!
¡No es posible encontrar felicidad!
No es posible decir, la vida es bella,
pues causa mil tristezas al mortal.
¡Corazón... Corazón! ¡Tu hallaste en ella,
la sombra de la envidia y la del mal!
El mundo, lleno está de rosas finas,
y hácia ellas te empuja la ilusión...
más no elijas ninguna..., sus espinas
hieren de muerte... ¡oh pobre corazón!

. . . . . .

¡En este mundo triste... engañador...
no es posible encontrar felicidad...
porque tras del encanto está el dolor,
y tras de la ilusión, la falsedad!
¡Ya lo ves... Ya lo ves! ¡Todo mortal
busca la dicha, y tras de la ilusión,
la sombra de la envidia y la del mal,
hieren de muerte...! ¡Oh pobre corazón!

Angelina Abad.

Villarreal 1929.

Una inmejorable serie de CAMIONES

de distintas categorias y precios

CITROËN 1 y 1½ toneladas

STEWART 6 cilindros 1 a 5 tons.

ROCHET-SCHNEIDER 2 a 3½ toneladas

SAURER 1 a 12 toneladas

EL PRESTIGIO DE ESTAS MARCAS LE ASEGURA UN BUEN SERVICIO

EXAMINE ESTOS MODELOS EN CANO Hnos. S. L.

Amalio Jimeno 7

EN CASTELLÓN, GONZALEZ CHERMÁ, 29 y 31

GEORGES RICHARD UNIC PUTEAUX

Automóviles — E. Dávalos Masip — G. Chermá, 60 — Castellón — Camiones

GEORGES RICHARD UNIC PUTEAUX

Peugeot

12 c. v. 6 cilindros

Conducción interior, gran lujo, 5 asientos

10.995 pesetas

Compare usted calidad, presentación, precio..... y decídase..... Usted comprará un

Peugeot

La Senyera, Colón 42.-Castellón

(Representación exclusiva para la provincia)

M.E.C.D. 2016

TAURINA

La corrida de la Asociación de la Prensa

Ya están aquí los toros

Ayer por la tarde se celebró en el redondel de la plaza el desencajonamiento de los seis toros de Pérez de la Concha, que han de lidiar el próximo domingo, en la corrida de los periodistas, Algabeño, Posada y Armillita.

Bien ha cumplido su palabra el famosísimo y escrupuloso ganadero de mandar una corrida que por su presentación fuera digna del magno acontecimiento taurino que se avecina.

La salida de los seis bichos fué acogida con estruendosas salvas de aplausos que se trocaron en una ovación cerrada al abandonar su encierro el último.

La corrida en conjunto es una de las mejores que han venido desde hace tiempo a Castellón. Una verdadera corrida de toros, de esas que impresionan a los aficionados acostumbrados hoy a ver lidiar solo becerrotes sin respeto.

Los seis bichos están gordos, lustrosos y admirablemente colocados de cabeza. Son seis verdaderos ejemplares de toro de lidia con la edad y el peso correspondiente. Ninguno de ellos baja de las treinta arrobas.

Cuanto pudiéramos decir nosotros en honor del ganado resultaría pálido ante los comentarios que desde ayer vienen haciendo los aficionados. El elogio unánime de éstos, es lo que más nos complace. Esa es la mejor propaganda, libre de miras interesadas.

De la magnífica impresión que causó el ganado, da prueba concluyente el hecho de que terminado el desencajonamiento, el público se traslada a las oficinas de la plaza para retirar entradas y localicades.

—

Con el fin de que todo el mundo puede apreciar por sí mismo la soberbia presentación del ganado, desde hoy, de cuatro a siete de la tarde, se permitirá al público ver los toros desde los balconcillos de la plaza.

—

El éxito de la fiesta taurina del domingo puede darse por descontado, ya que ha logrado interesar fuertemente al público, tanto por los toros como por los éxitos interrumpidos de los tres matadores en las corridas últimamente toreadas.

—

Mañana definitivamente daremos a conocer los nombres de las bellísimas señoritas que presidirán la corrida, ocupando palcos artísticamente adornados.

—

También mañana podremos concretar el programa de la gran Verbena que se celebrará la noche del día de la corrida en la plaza, en honor de las gentiles Presidentas.

ECOS . . . .

Municipales

Esta mañana se ha reunido la Comisión de Hacienda.

—Mañana, a las once, celebrará sesión ordinaria la Comisión permanente.

En el orden del día figuran los siguientes asuntos:

Expedientes de obras solicitadas por particulares.

Dictamen de Hacienda sobre concesión de un socorro a la hija del peón fallecido Pedro Navarro.

Idem, idem, en varias reclamaciones de arbitrios.

Distribución de fondos para el corriente mes.

Dictamen del señor presidente de la Comisión de limpieza sobre el suministro de trajes para los barrenderos.

Moción de la Alcaldía, que quedó sobre la mesa en la pasada sesión, referente al expediente de responsabilidad instruído con motivo de la construcción de una casa en la calle de Pí y Margall en terrenos destinados a vía pública.

Despacho extraordinario.

Religiosos

El Sumo Pontífice ha convocado la próxima reunión del Consistorio secreto para el día 15 de Julio. El Consistorio público se celebrará el día 18 del mismo mes.

—El Consejo de Estado prusiano ha acordado por 44 votos contra 26 y uno en blanco, el concordato entre Prusia y el Vaticano.

Escolares

Por orden de la Dirección general de 1.ª Enseñanza y en atención a que están agotadas las listas de opositores varones y de interinos con derecho a obtener escuela en propiedad, se mandan anunciar de nuevo, para su provisión por los cuatro primeros turnos del artículo 75 del vigente Estatuto del Magisterio, las escuelas cuya provisión quedó desierta en anuncio anterior.

En esta provincia se hallan en esa situación las escuelas de niños de Chiva de Morella y La Mata de Morella, cuyo nuevo anuncio de provisión ha sido enviado ya a la *Gaceta*.

—Los habilitados de los maestros de todos los partidos judiciales de la provincia, han realizado ya en la Delegación de Hacienda el cobro de las cantidades destinadas a material diurno de las escuelas nacionales, durante el primero y segundo trimestres del presente año.

Militares

Debidamente autorizado, se ausenta de la plaza con permiso, el teniente del Regimiento de Tetuán, don Miguel González Rubio.

—Para cumplimentar lo dispuesto en la Orden general de la región, fecha 24 de Mayo último, el día 4 del actual, a las ocho horas se verificarán en el campo de tiro del Serradal las pruebas eliminatorias de la patrulla nombrada por el Regimiento de Infantería de Tetuán número 45 para asistir a los concursos de tiro en Santander y San Sebastián.

El tribunal ante el que han de realizarse las indicadas pruebas, será presidido por el coronel jefe de la Zona de Reclutamiento y Reserva de Castellón número 22 don Félix Molina Parcero y compuesto por el comandante del Regimiento Tetuán número 45 don Carlos García Nieto, por el de igual empleo y capitán de la Zona número 22 don José M.ª González Barutell y don Emilio Camahort Esteve, quien actuará de secretario.

Teatrales

Dos estrenos en Madrid:

En Lara «Vidas rotas» de Rafael de Frías y Domingo Villamil, cuyas ilusiones debieron quedar lo mismo que las vidas del título, ya que el público no demostró su agrado precisamente.

Y en Fuencarral, la revista «Madrid-Charlestón» de Manuel F. Palomero y los maestros Marquina y Cayo Vela, que obtuvo rotundo exito, repitiéndose la mayoría de los números de la partitura y pisando los autores varias veces el proscenio.

De próximos estrenos también en la Corte:

«Los Histriones», zarzuela arrevistada de Alfredo Corral Moraleda, en Chueca.

«Abajo los marchosos» sainete de Solís, G. Gutiérrez y Luis Patiño, en Pavón.

Y «Conde de Madrid» de Gonzalo Quintilla, en Eslava.

Este último autor resulta ser compañero de oficina de Muñoz Seca y al decir de éste, también astro de primera magnitud en el género cómico. Tiene escrita otra obra titulada «Los yernos».

Taurinos

Angel Fuentes, estudiante de ingeniero, hijo del célebre exmatador de toros Antonio Fuentes, está decidido a ahorcar sus estudios y dedicarse de lleno a la profesión taurina, en la que tantas glorias alcanzó su padre.

Cuenta 18 años y tiene la misma «silueta» que su progenitor. Hace días lidió un toro, demostrando excelentes condiciones para su nueva orientación en la vida.

Que tengamos que decir algún día: ¡Dichosa la rama que al tronco sale!

Deportivos

Los corredores de la jornada atlética del domingo, organizada por el *Diario de la Mañana*, se clasificaron por este orden:

1.º José Casañ, de la Peña K K U, en 12 m. 50 s.
2.º Javier Fortanet, de la Peña K K U, a 40 s. del anterior.
3.º José Dorati, de la Peña K K U, a 10 s.
4.º Vicente Cabanes, del C. D. Castellón, a 45 s.
5.º Manuel Tena, de la Peña K K U, a 25 s.
6.º José Tena, de la Peña K K U, a 50 s.

Sociales

Hasta ahora solo se han constituído en Castellón dos Comités paritarios; el de azulejeros y construcción.

Agrícolas

En el Maestrazgo ha dado principio la recolección o siega de las cebadas, siendo la producción de este cereal en mayor cuantía.

En cuarta plana

Interesante Nota oficiosa del Gobierno sobre la palpitante cuestión de la moneda.

Avisos y anuncios.

CASTELLON AL DIA

Castellón está batiendo el record de la temperatura.

Ayer registró en España la máxima, que fué de 34 grados. La mínima correspondió a Salamanca con 10.

Por las trazas registraremos también hoy la máxima.

—No hay necesidad de salir de veraneo, vaya usted a partir del día 2 a la terraza del Salón Goya

—El más perfecto y económico aparato de Radio Radiola Sfer 28 para funcionar con baterías de 6 lámparas. Pase usted a oirlo. Casa Peláez, Colón, 27.

—Mañana es el último día de los señalados para que las clases pasivas puedan percibir sus haberes del pasado mes de Junio.

—La Junta provincial de Abastos ha acordado que el precio único de las patatas sea el de 0'20 pesetas kilo.

—Ha quedado establecido un nuevo servicio de conducción de viajeros, con un coche de cuatro ruedas y dos caballerías desde San Jorge a Vinaroz, siendo el dueño Juan Esteller Esteller.

—Ha empezado ya el servicio regular de autobuses para la Ciudad Jardín, por el tiempo del veraneo.

Por ahora, y sin perjuicio de ampliarlo a otros sectores, el servicio se presta para la población veraniega de la Gran Vía y vía del Norte.

Los coches salen de la plaza de la Paz a las ocho de la mañana, nueve y media, una y media y cuatro de la tarde.

Para las familias abonadas, el precio del pasaje solo es de 20 céntimos.

Como muchas familias esperaban la inauguración de este servicio para empezar su veraneo, es de suponer que por todo lo que resta de semana se ocuparán totalmente las viviendas de la Ciudad Jardín.

Ahora sería de desear que el Ayuntamiento reparara el camino de la Gran Vía, toda vez que aquellas casas tributan, casi, como las de la calle Mayor u otra principal cualquiera de la capital.

—El éxito de un embotellado depende de su perfecta elaboración. Probad un SIFON BLANDINIERES y podreis convenceros.

Deliciosa temperatura
Hermosas peliculas
Esmerado servicio de Bar
Todo en la terraza del Goya

—Como en el año pasado, las fiestas conmemorativas del 7,8 y 9 de Julio, se limitarán en el presente también a los consabidos volteos de campanas, dianas, verbenas, conciertos en Ribalta por la Banda Municipal y tracas.

—Han sido denunciados:

Por infringir el vigente reglamento de circulación urbana e interurbana, Jaime Pitarch Forés, de Benicarló y José Nomdedeu Peña, de Alcora.

Por infracción el artículo 21 de la Ley de Pesca, (por pescar sin licencia), en el camino del Mar, del término de Almenara, José Vázquez, Vicente Marín, Joaquín García, Joaquín Abril, Joaquín Roger, José Badimón y Manuel Alberola, de Valencia.

Por armar escándalo en la vía pública en el pueblo de Villafranca del Cid, Julio Marín Vicente, Felipe Deusdat Dolz, Julián Fabregat Tena, Enrique Monfort Monfort, Federico Fabregat García, Felipe Deustad Soler, Felipe Bernat Camañes, Leovigildo Tena Monferrer, José Prades Escuder, Antonio Colomer Monfort, Severiano Marín Marques, Enrique Pitarch Colom y Emilio García Tena.

—Ha probado usted la exquista LIMONADA BLANDINIERES? Pruébela y se convencerá.

—El martes día 2 se inaugura la soberbia terrazas del Goya. En ningún sitio se disfrutará más fresca temperatura

Todas las MISAS que se celebrarán mañana, día 3, de SIETE a ONCE, en el Altar de la Virgen de Lidón de la Iglesia Arciprestal de Santa María, serán en sufragio del alma de

LA EXCMA. SEÑORA

Doña Salvadora Clará Ferrer

En cumplimiento del 6.º aniversario

R. I. P.

Sus desconsolado esposo, hijos, nietos, hermano, hijos y hermanos políticos, primos, sobrinos y demás familia, agradecerán la asistencia a alguno de dichos actos.

Castellón 2 de Julio de 1929.

El exceso de trabajo, de disgustos y placeres

producen el agotamiento de las energías del cuerpo, que se manifiesta por un decaímiento físico en el que es incapaz de resistir la menor fatiga y en cuyo estado, el cuerpo puede ser invadido por el gérmen de la mayor parte de las enfermedades.

Si usted quiere evitar este peligro y recuperar fuerzas para ser siempre el vencedor en todos los aspectos de la vida, tome

Jarabe de Hipofosfitos Compuestos Castelló

Farmacia de Juan Antonio Castelló. P. del Rey D. Jaime, número 1.—Castellón.

Básculas y Cajas Sanz

Exclusiva para su venta en Castellón ferretería EL LEON, Colón, 23

Agua de Benasal

en la farmacia de Castelló de la plaza del Rey.

Tercianas

Antimalarina Serrano

—La limonada única y perfecta, es la LIMONADA BLANDINIERES, elaborada en la Ronda del Mijares, 139 y 141.

Ecos de Sociedad

Veraneando

Se ha instalado en su casa veraniega del Grao, la familia del conocido comerciante don Vicente Masip.

En Fuente-en-Segures (Benasal), veranea el acaudalado industrial de Vall de Uxó, don Silvestre Segarra.

El gobernador civil

Habiéndose despedido ayer del señor ministro de la Gobernación, es posible que de un día a otro llegue a Castellón el nuevo gobernador civil de la provincia, señor Rufilanchas.

El secretario de Morella

Nuestro distinguido y querido amigo, el abogado y secretario del Ayuntamiento de Morella, don Ricardo Asensio Aparicio, ha sido nombrado para el de Alcañiz, su pueblo.

Sintiendo su ausencia de esta provincia, celebramos que haya logrado sus legítimos deseos de servir en su propio pueblo.

En Alcoceber

Ayer marchó a la playa de Alcoceber (Alcalá), la familia de don Vicente García Petit.

La del alcalde de Tortosa y asambleista nacional don Joaquín Bau, habrá llegado hoy a la misma playa.

Desde hace unos días se encuentran también en Alcoceber, los señores de López Martínez, de esta capital.

El Colegio de Abogados y la Cierva.

Para mañana ha sido convocado el Colegio de Abogados para tratar del próximo viaje a Castellón del exministro y decano del Colegio de Abogados de Madrid, don Juan la Cierva.

Felicitaciones

Con motivo de su nombramiento de Profesor auxiliar del Instituto de Tortosa, está recibiendo muchas felicitaciones nuestro querido amigo, el exconcejal don Antonio Climent Roig.

El señor Climent se propone tomar posesión de su nuevo cargo dentro de breves días.

Avelino S. Isasia

Joyero

Dato, 24—Vitoria—Dato, 31

Joyería — Relojería — Orfebrería de Plata

(Especialidad en regalos para boda)

Traslado de Clínica

La Clínica de ojos, nariz, garganta y oidos de don Victor Martín, se ha trasladado a la calle de Ximénez, núm, 6, planta baja.

Bien venidos

Procedente de Alicante y para pasar aquí una temporada al lado de los suyos, han llegado los señores de Armengot (don Francisco).

De Madrid, la familia del sabio catedrático de la Universidad Central, don José María Plans.

También de Madrid y para pasar las vacaciones, don Miguel Martí Bellver.

El Delegado Regional del Trabajo.

Hoy ha pasado el día en Castellón, nuestro distinguido y querido amigo, don Manuel Michelena Muñoz, delegado regional de Trabajo en Valencia.

Capítulo de enfermos

Continuaba hoy en el mismo gravísimo estado que ayer, la monísima hija del comandante Villaescusa.

La del agente de negocios señor Batalla, se encuentra mejor.

También está mejor el niño del concejal señor Piñón.

Piadosa

Las misas que se celebren de las ocho a las diez de la mañana del día 4 del actual, serán en sufragio del alma de la infortunada doña Rosa Forcada Meseguer, esposa del suboficial de la guardia civil don Balbino Arnalte, que falleció el día 26 del pasado mes.

Boletín DEL Ateneo de Castellón

Reunión del Consejo.

Se reunió ayer el Consejo del Ateneo y la presidencia dió posesión a los doctores Sánchez Gozalbo y Peña y letrado don Agustín Soriano, de los respectivos cargos. Al saludo de bienvenida que se les dirigió contestaron dichos señores con el ofrecimiento más decidido de sus modestos servicios.

Refirió después el señor presidente su gestión personal desde la última reunión del Consejo y aprobada que fué se adoptaron los siguientes acuerdos:

Visitar al señor presidente de la Diputación para agradecerle la subvención concedida al Ateneo así como la cantidad destinada para la lápida de homenaje al insigne escultor Adsuara.

Que se coloquen pliegos de suscripción en todos los centros de la capital con el mismo destino, invitando también para la misma suscripción a los castellonenses ausentes.

Felicitar a los pensionados de la Diputación por su brillante resultado durante el curso.

Agradecer a la familia del difunto don Jaime Cubel, el donativo de libros para la Biblioteca del Ateneo.

Asociarse a la pena de su respetable consocio don Salvador Guinot, por la muerte de su madre política; y nombrar Conserje del Ateneo a Ramón Font, haciendo constar los buenos servicios de don Bartolomé Lázaro, que cesó ayer en dicho cargo por trasladar su residencia.

—Que no falte en vuestras mesas SIFON HIGIENICO BLANDINIERES.

En la Audiencia

Suspensión de un Contencioso

Se ha suspendido un Contencioso-administrativo, por enfermedad del abogado del Estado señor Lamas, interpuesto por don Miguel Redonat Sorlí, representado por el procurador señor Serrano, contra acuerdo de la Comisión municipal permanente del Ayuntamiento de Benicarló, por el que se ordena cese en el cargo de oficial mayor de dicho municipio.

—LIMONADA BLANDINIERES la siempre imitada, pero nunca igualada. Más de 40 años de seguidos éxitos.

Día Religioso

Santos de mañana

Santos León II, papa; Trifón, Eulogio, Jacinto, Ireneo, Mustiola, mártires; Anatolio, Heliodoro, Dato, obispos; Beato Raimundo Lull, mártir.

El Oficio y la Misa son de San León, con conmemoración de la octava de San Pedro y San Pablo, rito semidoble y color blanco.

—En épocas de mucho calor, nada sienta mejor que una LIMONADA BLANDINIERES.

Día Civil

NACIMIENTOS

Felipe Borillo Villalba, Pí y Margall, 51.

Luis Besalduch Escoin, San Félix, 17.

María Gómez Falcó, A. Tárrega, 41.

Ana García Rubert, San Miguel, 23.

DEFUNCIONES

Dolores Huguet Castell, 6 meses, Santa Bárbara, 37.

Guadalupe Ahis Llorens, 6 años, Cuartel Carabineros.

Pilar Torres Marí, 2 años, Travesía Diagonal, 37.

Miguel Bada García, 40 años, 1.º Mayo, 98.

Joaquín Grangel Ferrer, 3 días' Alloza, 98.

Urjente

Ya llegó el célebre Chiquilín; rica galleta, muy propagada y la María Artiach, orgullo de su casa.

De venta en los Ultramarinos de Pedro Gascón,

González Chermá, 116

Maset

Se alquila uno de la Avenida de Enrique Gimeno.

Razón, Alloza, 111.

AUTO

FORD se vende, casi nuevo, en buenas condiciones.

Razón, Caballeros, 22.

GRAN EXPOSICIÓN
-- EN LA --
CASA FORCADELL

Este establecimiento ofrece sus servicios a su numerosa clientela y público en general, a partir del día 1.º de Julio, en la calle Zaragoza, núm. 20

Espejos - Marcos - Estampas

CASTELLÓN

ZOTAL

C. Tejera y Hna.—SEVILLA

Pida siempre
Smoking
El papel de fumar que ha sido mejor acogido por los fumadores competentes

Aguas San Hilario.-Hotel Martín

Abierto 1.º Julio. — Informes: Restaurant Martín.-BARCELONA

Salón Goya

MARTES DÍA 2

Inauguración de la expléndida terraza

ESTRENO DE LA SUPERPRODUCCIÓN GRAN LUXOR

LOS JINETES ROJOS

Ken Maynard y su caballo Tarzan

Inauguración de una magnífica «Orchestrola»—La última palabra de música mecánica—Espléndido y esmerado servicio de Bar—Excelentes películas—Agradable temperatura—Buena música—Buen servicio de Bar—TODO EN EL GOYA

M.E.C.D. 2016

Kiosco OBELISCO

Manuel Martínez

El kiosco preferido por el público, por toda clase de ricos helados que presenta. Si va usted al paseo y desea pasar un rato delicioso, visite este kiosco, que por la expléndida presentación y lujo se hace acreedor de la distinción que le dispensa su numerosa y escogida clientela. Vermouths de las mejores marcas.

NO CONFUNDIRSE: Frente al quiosco de la música

Garage, Depósito Fábrica o Almacén

Para todo esto sirve un local espacioso con dos puertas y rejas al exterior, abundante de agua y pozo negro, situado junto a la carretera real y en la principal entrada de Castellón.

El dueño del local participaría con otro socio de algún capital en la explotación del negocio que allí se implantara.

Inútil presentarse sin buenas referencias.

Razón en la Administración de este periódico.

Algunos alumnos

de ingreso al Instituto y Escuela Normal y repaso asignaturas Bachillerato y Magisterio, admitirá profesor particular. Los ingresados ahora pueden aprobar algunas asignaturas en Septiembre próximo.

Detalles: Librería Ballester.

Casa de veraneo

Se alquila una en el alto Aragón para pasar el verano. Informarán en el **HERALDO.**

Se vende

una valla de madera y cristal, propia para despacho. Informarán, Alloza, 170.

La casa que vende diariamente

Cientos de metros

de sedas crudas y etamines estampados

CASA NEBOT

Esto demuestra que el público sabe apreciar las ventajas que se obtienen comprando en esta casa

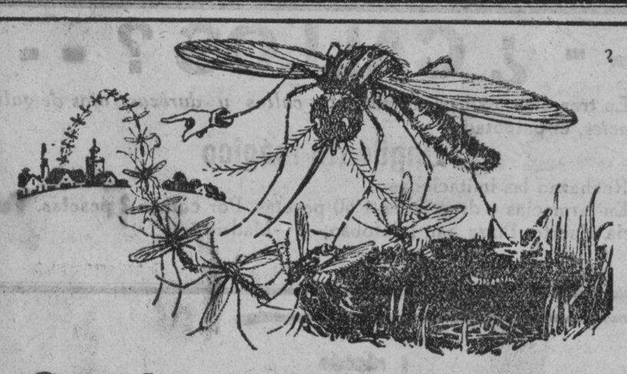

Con la muerte a cuestas

El mosquito, procedente de lugares insanos y cargado de fiebres peligrosas, invade el hogar del hombre. Solo es necesario vaporizar Flit durante algunos momentos para matar las moscas y mosquitos portadores de enfermedades. El Flit penetra en los intersticios donde las polillas, chinches y hormigas se esconden y reproducen. Destruye sus huevos. Mata los insectos, pero es inofensivo a las personas. No mancha.

Exija siempre el Flit en bidón amarillo y franja negra.

Todo producto **que se venda a granel no es Flit.**

Exija los envases precintados.

FLIT

Por mayor:
BUSQUETS Hnos. y Cía.
Cortes, 587. -- Barcelona
Madrid, Sevilla, Bilbao, Valencia, Gijón, Vigo, Palma y Ceuta.

Señoras El flujo y enfermedades de la matriz **Doctor Valley**

SE CURAN CON LAS IRRIGACIONES DEL

USADLAS POR HIGIENE Y PARA EVITAR CONTAGIOS

¿Tiene Vd. Callos, Durezas o Verrugas?

Aplíquese en seguida el insuperable, cómodo, eficaz, inofensivo y original callicida alemán

Cura-Callos "JEIL" (Marca registrada)

y quedaréis maravillados de su resultado.

Precio: Ptas. 1'35 el tubo

CHEMISCHE FABRIK HENRY COHRS. - HANNOVER
Representante general: H. SALLES BARBARÁ, Apartado 199 - BARCELONA
EN VENTA: Principales Centros de específicos, Farmacias y Droguerías de España

Representante para Castellón y su provincia: E. ROSELL Asensi, 6.—CASTELLÓN
Depositario para la provincia: HIJO DE J. BLANCH Colón, 72.—CASTELLÓN

POR TELEGRAFO Y TELEFONO

(Servicio de la noche y madrugada)

Madrid 2 de Julio 1929.

La odisea del "Dornier-16"

El consejillo de ayer.

Durante el descanso de la sesión de la Asamblea, los ministros celebraron ayer un Consejillo que duró veinte minutos, tratando de las ropas que deben enviarse a los aviadores y de las recompensas a los marineros ingleses, que serán cruces del Mérito naval.

Al salir el ministro de Economía confirmó que se habían ocupado de este asunto, acordando conceder a los tripulantes del «Eagle» cruces del Mérito naval.

Los aviadores saldrán de Algeciras el miércoles a mediodía para llegar a Madrid el jueves por la mañana.

Se le preguntó si la aviación hará alguna manifestación a la llegada de sus compañeros, contestando el ministro que desde Los Alcázares había salido con equipaje para los aviadores y que de Barcelona han salido diez aviones militares.

En la embajada inglesa.

En la embajada inglesa se recogieron ayer más de 250 firmas de gratitud.

Felicitaciones.

Es felicitadísimo el comandante de Aviación señor Salgado, a quien se le ocurrió pedir que fuera el «Eagle» a salvar a los aviadores.

La verbena en honor de los héroes.

La verbena que se ha de celebrar en el Ministerio del Ejército para festejar el hallazgo de los aviadores será el día 16, sin que pueda determinarse si asistirán los marinos ingleses, ni otros pequeños detalles que quedan por ultimar.

El Rey de España muestra personalmente su gratitud al de Inglaterra.

Se sabe que don Alfonso, que se encuentra en Londres, ha hecho una visita al rey de Inglaterra para expresarle personalmente su gratitud hacia la nación y aviación inglesa.

El monarca inglés se mostró agradecidísimo por estas manifestaciones de don Alfonso.

Una felicitación de la Reina.

Gibraltar.—La Reina doña Victoria Eugenio llamó ayer telefónicamente al gobernador del Campo de Gibraltar, pidiéndole que felicitase en su nombre al comandante del «Eagle» por el éxito obtenido en sus trabajos de exploración en busca de los aviadores.

El gobernador de Gibraltar.

Hoy martes, a primera hora, llegará a Gibraltar el gobernador militar de la plaza de Algeciras general Muslera.

—

También se espera al mecánico Pablo Rada, a la esposa y hermanos de Franco y a las autoridades de Sevilla y Málaga.

Los hermanos Ansaldo.

Anoche llegaron a Gibraltar los aviadores hermanos Ansaldo, con ramos de flores para los aviadores.

También llegó el jefe de la base aérea de Tablada.

Madariaga herido.

Se ha sabido que Madariaga ha sido curado en el «Eagle» de una herida que recibió al salir de Los Alcázares.

Parece que durante la travesía se le aflojó el vendaje de la herida, y para vendarla de nuevo se acordó hacerlo con la camisa del que más resistiera el frío, haciéndolo con la de Ruiz de Alda.

Programa del desembarco en Gibraltar.

Por la oficina del Almirantazgo de Gibraltar se han dado las órdenes oportunas para que la llegada y desembarco se efectúe sin novedad.

El portaaviones Inglés atracará en el muelle Norte, frente a las oficinas del Almirantazgo, en el lugar en que en este momento se encuentra el crucero «Exes».

Parece que no entrará nadie a bordo del buque hasta que lo haga la representación del Almirantazgo, el cónsnl de España, el gobernador militar del campo de Gibraltar, general Muslnras, las aûtoridades españolas y los familiares de los aviadores. Pasado este momento oficial, lo harán los periodistas españoles y extranjeros; después los aviadores irán a las oficinas del Almirantazgo para saludar al vicealmirante Gurtis y al gobernador militar ingiés. Terminada esta visita se celebrará una Misa de gracias en aquella capilla católica de Gibraltar y se servirá un lunch en el consulado de España.

A continuación los aviadores se trasladarán a Algeciras, donde almorzarán con el gobernadpr militar y las autoridades civiles, y por la noche en el expreso, donde se les han reservado cuatro camas, marcharán a Madrid.

Este programa será modificado si el «Eagle» no llega a las nueve de la mañana del martes.

El avión «Dornier» será desembarcado por grúa «Titánic», de Gibraltar, que está frente al muelle Norte, y un crucero español lo trasladará a Cartagena, para que sea reparado en Los Alcázares.

Recordando la odisea del valenciano Esteve

Franco y sus compañeros son los primeros aviadores españoles que en vuelo trasatlántico sufren un percance que origina la carencia de noticias de ellos durante varios días. Pero, como se recordará, otros aviadores españoles—Esteve y el mecánico Calvo—estuvieron perdidos varios días en al desierto, en el que cayeron por avería cuando se dirigian de El Cairo a Bagdad, una etapa del vuelo de la escuadrilla «Elcano» hacia Manila. Y también fueron los aviadores ingleses los que encontraron y salvaron a los aeronautas españoles,

En aquella empresa de la escuadrilla «Elcano» tomó parte con gran brillantez el comandante Gallarza, entonces capitán.

Esteve y su mecánico cayeron en el desierto el día 11 de Abril de 1926. Tres días después, la aviación inglesa encontró el aeroplano español, abandonado por sus tripulantes. Estos dejaron en el avión un escrito anunciando que se dirigian a Amman. Fueron hallados el día 18.

Habían abandonado el aeroplano por creer que el lugar donde se hallaba estaba muy retirado para ser vistos. Hicieron marchas, cada día menores, hasta que cayeron extenuados, primero el mecánico y luego el capitán Esteve, hoy comandante.

Alguna veces los vuelos de los aviadores ingleses coincidían con las horas en que Esteve y Calvo dormían, protegidos del sol por cualquiera accidente que proporcionara sombra.

Al ser hallados Esteve y Calvo fueron trasladados en un avión inglés a El Cairo, donde se les hospitalizó, y se repusieron rápidamente.

En Madrid los estudiantes, principalmente de Medicina, organizaron una manifestación de gratitud a la embajada inglesa. Luego se dirigieron también al Aero Club.

Asamblea nacional

Las sesiones de ayer y hoy

Se desarrolló la sesión de ayer, conforme se había indiéado, defeudiendo el marqués de la Frontera su voto particular al dictamen sobre el proyecto agropecuario.

—

Terminada la sesión los periodistas se procuraron el programa para la sesión de hoy.

El señor Yanguas dijo que a primera hora tendría lugar la interpelación del señor Zarrauz al ministro de Gracia y Justicia sobre el «placet» regio.

Seguidamente una pregunta, que no tenía concretada el señor Yanguas, y después la continuación del debate sobre el proyecto agropecuario, interviniendo los señores Nardif, Monedero y Cánovas del Castillo.

Suicidto del conde de Sagasta

Al llegar ayer tarde el ministro de la Gobernación a la Asamblea manifestó que en León se había suicidado el conde de Sagasta.

Nada en concreto se sabe sobre las causas del suicidio, aunque la impresión general es que la determinación adoptada por el hijo político del que fué jefe del partido liberal don Práxedes Mateo Sagasta obedecia a contariedades económicas.

En Gibraltar son recibidos triunfalmente los tripulantes del Dornier-16

(CONFERENCIA TELEFÓNICA DE GÓMEZ DOMINGO)

Las primeras horas de la mañana de hoy.—La ciudad aparece engalanada con banderas inglesas y españolas.—Enorme animación.

Gibraltar 2.—Esta mañana cuando nosotros salimos del Hotel para recorrer Gibraltar antes de la llegada del «Eagle» y poder contrastar el entusiasmo que Gibraltar siente por nuestros aviadores, nos sorprendió el maravilloso aspecto que ofrece la plaza inglesa que, como se sabe, está formada por una sola calle que va désde Punta Europa a la puerta de la Línea.

En esta calle están el Palacio del Gobernador, la Capilla Protestante, una pequeña Iglesia Católica, el teatro, los grandes comercios, todo cuanto constituye el nervio y la vida de la ciudad.

Luego, en las callejuelas que serpentean por las faldas del Peñón, las casas particulares y allá arriba, en lo alto del monte, la nota de los negros agujeros de los cañones y unos edificios que desde abajo nos parecen pequeños y que contienen toda la complicada maquinaria militar, para iluminar potentemente el mar y establecer rápidas comunicaciones telegráficas.

Esas calles y otras más pequeñas que forman una escalera dan vistas desde el mar, la apariencia de una ciudad con los edificios superpuestos.

La animación en ellas es extraordinaria.

Lucen colgaduras en las ventanas y balcones de unos viejos caserones, que aún se mantienen en pié, elevados por los españoles.

De casa a casa, cruzando las calles invadidas por un gentío enorme que se dirije al puerto, banderas inglesas y españolas entrecruzadas.

La carretera de La Linea negra oscilante por los millares de vehículos de todas clases, procedentes de La Linea y de Cádiz, que vienen a Gibraltar y por la bahia cruzan constantemente vaporcitos veleros, gasolineras y otras embarcaciones que llevan millares de forasteros.

Contemplando este espectáculo maravilloso pasamos más de dos horas, hasta que al fin nos dirigimos al puerto para esperar a los bravos tripulantes del hidro español.

Estos serán huéspedes oficiales de Gibraltar

La Cámara de Comercio española de Gibraltar, de acuerdo con las autoridades de la plaza, ha decidido que Franco, Gallarza, Ruíz de Alda y Madariaga, sean considerados huéspedes oficiales de Gibraltar, durante su permanencia en esta ciudad.

Los periodistas llegan al muelle

A las ocho de la mañana los periodistas extranjeros y españoles llegaron al muelle Sur, desde cuyo punto habían de presenciar la entrada del «Eagle» y el desembarco de los tripulantes de «Dornier 16».

Los vapores y gasolineras estaban llenos de gente que esperaban la llegada del «Eagle» y en las ventanas de las casas situadas en la parte alta de la población se apiñaba una multitud enorme.

El espectáculo era realmente maravilloso.

La disputa reporteril.

Los periodistas españoles y extranjeros que se encuentran en Gibraltar libran una verdadera batalla para enterarse primero de las noticias que van llegando y telegrafiarlas a sus periódicos y Agencias.

El señor Haert ha puesto un radio a Franco ofreciéndole 1.500 dólares para la exclusiva de sus primeras declaraciones y esta misma oferta se le ha hecho en nombre de otra Agencia.

Algunos representantes de periódicos extranjeros se han dirigido con la misma pretensión al mecánico Madariaga, pero ninguno de los cuatro aviadores ha contestado.

El «Eagle» a la vista.

Minutos después de las ocho y media apareció frente a la bocana del puerto el buque portaaviones «Eagle».

Sobre él volaban, describiendo bellas evoluciones dos aparatos pilotados por los comandantes Burguete y Diaz Mulero y la avioneta del señor Ansaldo.

Esta volaba casi a ras de la cubierta del «Eagle», que llevaba una velocidad moderada, la precisa para mantener la dirección, hasta que desde el Peñón se le hizo señas por medio del telégrafo de banderas, de que había llegado el momento de entrar en el puerto.

Entonces el «Eagle» se adelantó hácia el punto donde tenía que atracar.

El saludo de los aviadores de Africa.

Los periodistas ya taniamos telegramas fechados a las siete de la mañana en Cadiz, anunciando que el «Eagle» cruzaba por aquellas aguas y que a su paso por el estrecho habían salido a saludarle escuadrillas de hidros de las bases de Melilla y Ceuta, las cuales después de volar sobre el buque inglés habían regresado a sus bases.

Para llevar el «Dornier» a los Alcázares.

En el puerto había dispuesta una enorme barcaza para recoger el hidro español del buque portaviones y llevarlo a los Alcázares.

Los preparativos para el «atraque del Eagle».

A las nueve menos cuarto el vapor «Soint-Omar» abandonó el sitio que ocupaba en el muelle Sur, para dejar puesto al «Eagle».

Las tripulaciones de los buques de guerra ingleses e italianos surtos en el puerto, formaron sobre cubierta.

En aquel momento se destacó la motora Rubi para salir al encuentro del «Eagle» y dirigir las operaciones del atraque.

El «Eagle» entra en el puerto.

Pocos instantes después el «Eagle» enfiló la entrada del puerto.

Los buques mercantes hicieron sonar las sirenas, y hasta el lugar donde nos encontramos llega el volteo de las campanas de La Linea y Algeciras y los vivas y aclamaciones del gentío.

El momento es de una emoción indescriptible.

A bordo del «Eagle».

El buque salvador detiene la marcha y entonces las autoridades se trasladan al mismo.

Los periodistas esperan el permiso necesario para subir al «Eagle» que ya está fondeado.

Sobre la cubierta se ve el «Dordier-16» que tiene un ala rota.

El «Eagle», que ondea en la popa el pabellón de su país, lleva sobre la casamata de cubierta una vanderita española.

Nosotros no hemos podido ver aun a los aviadores.

La embarcación que nos conduce se acerca al «Eagle» y por una escalera ascendemos.

Un oficial nos lleva hasta una plataforma, ascensor que conduce a cubierta donde la banda del buque esta interpretando la Marcha Real.

Los aviadores se encuentran en otra plataforma más baja.

Como está el «Dornier».

Al pasar por el lado del hidro español aprovechamos el momento para hacer una ligera inspección del mismo.

El «Dornier» tiene casi intacto el cuerpo, pero el ala derecha aparece destrozada y en la izquierda se notan ligeros desperfectos.

Debajo de ésta se ven ligeras quemaduras y señales ahumadas, como si se le hubiera prendido fuego, pero no es tal cosa. Son las señales de las luces de bengala que encendieron los aviadores durante su odisea en demanda de socorro.

La entrega oficial de los salvados.

Sobre cubierta, formados en fila y en posición militar, se encuentran Franco, Gallarza, Ruíz de Alda y Madariaga.

El contralmirante Curtis, llega a la cabeza de las autoridades que han acudido a recibirles.

La música intrepreta el himno inglés y la marcha real española.

El segundo del «Eagle» y el jefe de la aviación inglesa, guardan una corta distancia del comandante del «Eagle» Mr. Lawredsel.

Este expresa su satisfacción por el hallazgo feliz y como primer oficial del buque, dice dirigiéndose al contralmirante:

«Con la más viva satisfacción por haber sido la marina inglesa la que ha encontrado a los aviadores españoles hago entrega de los mismos a la primera autoridad de Gibraltar.

El almirante Curtis extrecha la mano del comandante del «Eagle».

Luego abraza a los bravos tripulantes del «Dornier» y dirigiéndose al Conaul señor López Ferrer, que en aquellos momentos representa al Gobierno español, le dice:

«Provisionalmente os entrego al señor Consul y a los aviadores.»

Terminado este solemne momento, el público congregado en los muelles, desborda su entusiasmo, aplaudiendo y vitoreando frenéticamente a Inglaterra y a Erpaña.

Una frase de Franco.

Don Pío Fernández Melero, que ha sido jefe de aviación de los tripulantes salvados, abrazó emocionadísimo a Franco, diciéndole: «¡Qué malos días nos habeis hecho pasar!»

Franco replicó vivamente: «Los nuestros no han sido mejores. Pero ya pasó todo y nada malo nos ha ocurrido. Esto que nos ha pasado ahora a nosotros le pasa a cualquiera.»

El oficial Kirley relata cómo fué descubierto el hidro con sus tripulantes.

Aprovechando el momento de la entrega oficial de los aviadores tuvimos ocasión de conversar con el Teniente de la dotación del «Eagle» R. A. Kirley, por mediación del periodista Araus Cuall.

El teniente Kirley fué el primero en divisar el hidro español.

A nuestras preguntas contestó con encantadora amabilidad:

«Sí, efectivamente yo fuí el primero que lo vió.

Estaba de guardia en el puente la madrugada del día 28 y a las cuatro de la mañana, cuando apenas había luz del día, me pareció ver al Sur un punto luminoso que flotaba sobre las aguas.

El tiempo era excelente y el estado del mar bueno.

Cogí los gemelos y comencé a observar atentamente, volviendo a divisar la luz.

Entonces ya no dudé y convencido bajé a dar cuenta al comandante.

Este puso seguidamente proa al punto indicado del que según mis cálculos nos encontrábamos a unas 20 millas.

Entonces se forzó la marcha llegando a desarrollar una velocidad de 22 nudos.

Cuando nos encontrábamos a unas diez millas pudimos cerciorarnos de que se trataba efectivamente del hidro español.

Destacamos a popa dos marineros para hacer señales al mismo tiempo que disparábamos dos cañonazos.

La operación de recoger al hidro y a sus tripulantes fué sencillísima.

Estos subieron a cubierta por una escalera, sin ayuda de nadie.

El hidro fué amarrado e izado también a bordo.

En todas estas operaciones apenas invirtió una hora.

—A nosotros—dijo un periodista—se nos dijo que el hidro y sus tripulantes habían sido descubiertos por el teniente aviador Lesducs.

El teniente Lesducs vió algo dos días antes del salvamento pero como había mar gruesa y lloviznaba, regresó a bordo del «Eagle» notificándoselo al comandante pero sin tomar la situación. Ahora que lo que él nos dijo sirvió para orientarnos y dirigirnos hácia el Sur que era el punto indicado.

El teniente Kirley es un muchacho alto, rubio, de ojos azules. Sus afirmaciones las dice de tal manera que no admiten réplica.

Gallarza, que habla el inglés, conversa con el teniente Kirley.

No hay exclusivas

Después de la ceremonia oficial de la entrega de los aviadores Franco se dirije al grupo que forman los españoles diciéndoles: ¡Vengan esas manos pero no me maltratéis.

«No podemos hacerlo—replican los periodistas—por que V. ha concecido ya la exclusiva.

Franco se muestra extrañado y aprovechando el momento se le acerca un periodista inglés diciéndole en español chapurreado: ¿No ha recibido usted mi radio?,

—¡Sí!, replica secamenta Franco.

—¿Cuando me escribirá?

Franco no contesta y los periodistas le rodean otra vez gritando.

El bravo piloto les dice: Calma señores. Para vosotros no hay exclusivas.

El periodista inglés interrumpió:

—¿Y la mía?

—De esa, contesta Franco, ya hablaremos en Algeciras.

—¡Cuenta, cuenta!, siguen insistentes los period stas.

El comandante Franco sonriendo, dice: El cuento es muy largo. Son escenas de siete días perdidos en el mar y que ya han recogido los partes oficiales. Pero si es capricho vuestro, va de cuento.

Y el comandante Franco relata la odisea del «Dornier-16» en forma parecida a la que ya han dado referencias oficiales.

Todos escuchan a Franco con religioso silencio haata que este termina sus interesantisimas y emocionantes referencias.

Al desembarcar son recibidos triunfalmente.

Después las autoridades y aviadores pasaron a varias embarcaciones para trasladarse a tierra.

Al aparecer los valerosos tripulantes del «Dornier-16» el entusiasmo del gentío se desbordó impetuoso y arrollador, dando vivas estentóreas a la Marina y Aviación Inglesas, a España, al «Eagle» y a los aviadores españoles, mientras las sirenas de los buques atronaban el espacio y la Banda de música no cesaba de interpretar el Himno inglés y la Marcha Real española.

M.E.C.D. 2016

SUSCRIPCIÓN 2 pesetas al mes

HERALDO DE CASTELLON

NÚM. SUELTO 10 CÉNTIMOS

En el Gobierno Civil

Jefe Información y Censura a Gobernador civil

29 de Junio de 1929

Nota oficiosa.

El Gobierno ha examinado con toda la atención que merece la trascendencia de las propuestas y la categoria social de los proponentes el dictamen redactado por la comisión nombrada para estudiar la implantación del patrón oro. Comparte mucho de los juicios que se emiten en dicho documento, discrepa sustancialmente de otros y echa en él de menos una fórmula precisa acerca del aspecto que en el problema es más medular y esencial.

El Gobierno ha meditado detenidamente sobre la candente cuestión del cambio, y se juzga en el deber de hacer público su concepto y los propósitos que le animan. Ante todo, ha de ratificar su decisión de ir a la implantación del patrón oro en el momento y sazon que juzgue oportuno, y en aquella forma que menos costosa resulte para la economía patria, y al propio tiempo reitera su ideal de hacer coincidir el retorno al patrón oro con la revaloración a ser posible integral de nuestra voluta hoy sujeta a depreciación que, a su juicio, es injusta por excesiva.

Estima elGobierno,como la Comisión dictaminadora,que no conviene abandonar el cambio cuando se mantiene notoriamente por debajo delque corresponda supuesto un determinado nivel de precio; y como estos días la peseta se cotiza con depreciación superior a la que justificarían nuestros precios, parece inexcusable intervenir en su defensa y así se viene haciendo siendo firme la decisión del Gobierno de adquirir todas cuantas pesetas se ofrezcan al cambio actual y a los que se le aproximen, pues convencido como está de que su valor intrínseco es mucho más alto y ha de tardar poco tiempo en lograrlo en las bolsas, tales adquisiciones constituirán en definitiva saneado provecho para el Tesoro público. No es posible por tanto que una maquinación artificial pueda deprimir más la peseta; pero de todos modos, para contenerla, si se intentare, el Gobierno se proveerá de los recursos precisos de máxima cuantía, habiendo renovado ya el crédito que hace un año contrató con un Sindicato Bancario Inglés y estudiando la apertura de nuevos créditos para los cuales ha recibido numerosas ofertas de distintos países.

Piensa el Gobierno que uno de los factores que más decisivamente actuan sobre la actual desvalorizacion de nuestra peseta, es el marcado desnivel de nuestra balanza comercial, y a corregirlo se propone acudir con diversas medidas, entre las que se destacan:

1.ª La organización de un patronato Nacional que fomente el consumo de los artículos Nacionales en aquellos ramos de la producción en que el exotismo impone por desgracia similares extranjeros no siempre mejores. Este patronato dependerá de la Presidencia del Consjo de Ministros, se nutrirá con fondos de que le proveerá el de turismo y estará integrado por representantes del Estado y de la producción española interesada, gozando de facultades amplisimas para inspeccionar, denunciar y sancionar los abusos e infracciones que se cometan.

2.ª La constitución de un Comité regulador de la importación que extenderá sus funciones a todos aquellos ramos en los que actualmente se verifica, pueda considerarse como excesiva o innecesaria. Particularmente actuará este Comité en la importación de la maquinaria e instrumentos de «Outillaie» que se emplean para las obras públicas controladas, subvencionadas o costeadas por el Estado, la provincia o Municipio, sometiéndolas a previa autorización y procurando llevar a su más alto grado el aprovechamiento del herramental que ya existe en el país.

3.ª La restricción de aquellas importaciones que solo eventualmente pueden verificarse, merced a una reducción extraordinaria de derechos arancelarios.

4.ª El estímulo a determinadas producciones nacientes en la economía nacional, susceptibles de descongestionar en cuantía apreciable ciertas importaciones; verbi gracia, cultivo del tabaco, sobre el que dictará en breve un reglamento que aumente las facilidades vigentes; el del algodón, los del maíz y cereales en general; la producción de aves y huevos, etc. etc.

5.ª La protección decidida del Estado para el establecimiento de la industria del automóvil en España.

Una vez más ha de recordar el Gobierno al pais que el nuevo arancel llamado a regir desde uno de Octubre se inspirará en un criterio de rebaja para numerosas partidas y de «Estatu quo» para la casi totalidad de las restantes, por lo que son completamente injustificados los contratos de compras de mercaderías extranjeras que adelantándose a acontecimientos que no han de realizarse, tratan de formalizar muchos importadores españoles. Los que así procedan sufrirán seguramente un perjuicio; pero además, lo originan a la economía Patria empeorando el problema monetario en una de las épocas del año en que peor aspecto ofrece la balanza de comercio española.

Preocupa también al Gobierno que lo ha estudiado con máxima atención, el problema del costo de la producción industrial española que a todo evento debe reducirse, previo exámendel papelque en ella desempeña cada uno de sus factores integrantes. Los Ministerios correspondientes, desenvolviendo el criterio afirmado en la deliberación del Consejo adoptarán aquellas medidas que parezcan convenientes para abaratarla, cuando esto sea factible, y en todo caso, para impedir encarecimientos indebidos.

El Gobierno ha acordado también, aunque a título provisional, controlar las Nacionalizaciones de negocios o empresas extranjeras, radicantes en España, exigiendo una previa autorización oficial, para subordinar las convenientes generales de nuestra economía, que aconsejan dichas nacionalizaciones, a circunstancias de excepción pórque atraviesa la moneda española. Y con relación a este mismo aspecto ha ratificado el pleno vígor de las disposiciones vigentes sobre operaciones de moneda y movimientos de capital, dispuesto a imponer las más duras sanciones a los Bancos y particulares que las desatiendan.

En las deliberaciones Ministeriales se han considerado los argumentos esgrimidos en pro y en contra del pago de los derechos de aduanas en oro, y sin perjuicio de aplicar en su día las medidas que propone la comisión dictaminadora, el Gobierno se ha decidido por el momento a título meramente transitorio a restablecer el pago en plata, con arreglo a la equivalencia oro de la totalidad los derechos arancelarios, suprimiendo por consiguiente la obligación de hacer efectiva una mitad de los mismos en moneda o dívisa oro.

Particular atención consagró el Gobierno a la situación presupuestaria del Estado que a su juicio es de una definida y perfecta solvencia. El superavit con que se liquidó el presupuesto ordinario de 1928, se conserva y consolida en el de 1929, induce al Gobierno a ir suprimiendo poco a poco el presupuesto extraordinario, por traspaso al ordinario delas consignaciones que contiene hasta apunto de que en 1930 solo conservará aquél los servicios de Fomento, como ya se ha dicho. E Gobierno tendrá especial cuidado en no acometer nuevas obras y servicios distintos de los previstos en los presupuestos vígentes y aprevechará todas las ocasiones propicias, como ya ha venido haciéndolo, para reducir los gastos públicos sin detrimento del interés nacional. Así mismo rehuirá la concesión de nuevos avales, advirtiendo al país que se exajera la importancia de los ya concedidos, cuyo montante oscila alrededor de 600.000.000 de pesetas, representativos en su mayor parte de responsabilidades remotísimas, por la solvencia firme y acreditada del deudor avalado. Por último, en cuanto a la deuda ferroviaria, el Gobierno ha concedido un primer anticipo de los proyectos que tiene avanzadísimos el Ministro de Fomento, y que con vigor retroactivo desde comienzos del año actual, servirán para facilitar a la Caja ferroviaria dotación autónoma para los cargas financieras derivadas de aquellas emisiones. En el fnturo, las de esta índole y las que aún pueda producir el presupuesto extraordinario acusarán declive hasta su total cesación; y por lo exiguo de su cuantía, así como por su aplicación íntegra a gastos de engendradores de riqueza, no pueden sujerir preocupación, aunque el Gobierno haya de fijarse siempre en ella y en las que acuerden otras Corporaciones públicas para moderarlas y matizarlas a tenor de las exigencias monetarias de cada momento.

Por último, el Gobierno ha acordado reorganizar los servicios de estadística económica imprimiéndoles máxima rápidez y exactitud, a cuyo fin actuarán en ponencia los Ministros de Hacienda y Economía, que a su vez formarán otra con el de Fomento para la estructuración del Comité regulador de las importaciones.

Aparte de todas estas medidas el Gobierno ha adoptado otras que sería indiscreto hacer públicas, y del conjunto de todas espera un positivo y fructífero resultado en orden al saneamiento de la peseta y a la desaparición de la pasajera crisis porque atraviesa la voluta Nacional.

(De inserción obligatoria según R. D. de 12 de Febrero de 1929).

¿Cómo pasar agradablemente — las vacaciones? —

Adquiriendo un automóvil de los muchos que posee la única Casa dedicada a la venta de coches de ocasión.

F. GASSET BELLVER

Compra-venta de coches y camiones de ocasión.

Precios sin competencia.

Facilidad en el pago, mediante garantías.

¡No confundirse!

Agencia «RENAULT», Falcó, 7 (Junto al Mercantil) CASTELLÓN

300 pesetas fijas

y fuerte comisión. Novísima, fácil representación local por cuenta de la firma BIOSEMENTIA.—Apartado núm. 4.018.—MADRID.

Guarnicioneros

Badanas, clase extra, a precios increíbles, encontrareis en el taller de curtidos de José Broch Reverter.

Calle del Madrigal.—Villarreal.

ALIMENTOS AVICOLAS Y PECUARIOS

GIBERT

Nombre Registrado

Av. Marqués de la Argentera, 4, 1.°

BARCELONA

máxima calidad *mínimo coste*

Toda clase de alimentos para aves y ganados

Ranchos avícolas y alimentos concentrados vitalizantes para vacas y cerdos

Pidan tarifas, folletos, muestras y detalles

Representante en Castellón:

J. Segarra Planchadell

Perito Avícola

Calle Asensi, 23

Por ser fabricantes y receptores directos podemos garantizar la absoluta pureza e integridad de nuestros alimentos

Lubrificantes americanos

Especiales para motores Diesel y automóviles.

Aceites tipo Monopolio a precio de tasa.

NEUMÁTICOS de todas marcas y con máximo descuento.

Repuestos FORD

ACCESORIOS de todas clases para autos.

Exportación a provincias.

CONRADO ROCH, Paseo del Prado, 46.-MADRID

Apartado: 7.025

- - ¿ CALLOS ? - -

En tres días extirpa totalmente *callos y durezas, ojos de gallo juanetes*, el patentado

Ungüento mágico

Rechazad las imitaciones.

En farmacias y droguerías 1'60 pesetas. Por correo 2 pesetas. Farmacia Puerto, Plaza San Ildefonso, 4.—Madrid.

Débiles tomad el acreditado **Elixir Callol** de {rápido científico agradable} que da Vida y Juventud

El Porvenir de los Hijos

Compañía Anónima de Seguros

escrito por R.O. 8 de Julio 1924 en el registro creado por Ley Mayo 1908

Capital suscrito. . . . 2.000.000 pesetas

» desembolsado . . . 1.046'300 »

domicilio social: Fontanella, 9, 1.- BARCELONA.-Teléfono 12.174

Asegura una dote para contraer matrimonio, cantar misa o tomar estado religioso

Número de pólizas emitidas hasta el 31 de Diciembre de 1928.	6.253
Capitales asegurados hasta 31 de Diciembre de 1928	36.697.250'00 pesetas
Primas cobradas hasta el 31 de Diciembre de 1928	1.623.778'34 »

Por todos los fines religiosos, sociales y patrióticos que persigue, está recomendada por los Prelados y las personas de gran prestigio y sano criterio

Delegado en Castellón: Don José Castelló-Tárrega y Arroyo

MAYOR, 103, PRAL.

¡Padres!: Cumplid con vuestro deber

Recomendamos el seguro combinado de nupcialidad y natalidad

DELICIOSO PURGANTE

ACEITE DE RICINO "GOLOSO"

SABOR NARANJA

EL RICINO GOLOSO VA ENVASADO EN UN LINDO VASITO DE CRISTAL

En la Gran Vía

se alquila por años y con todo el menaje una de las mejores Villas de la Gran Vía.

Informarán en la Administración del HERALDO.

AGUA DE BENASAL

SE VENDE

Casa Nelo

Aviso

Los que deseen suscribirse a «La Semana Gráfica», «El Hogar y la Moda» y «Lecturas», pasen por la calle Temprado, letra C. principal.

SOLAR

de 1.498 metros cuadrados en la calle de Méndez Núñez, se vende. Razón, Alloza, 65.

Extracto Dulcamara depurativo Dr. Casasa

Píldoras depurativas, Dr. Casasa

Pomada antiherpética, Dr. Casasa

Sistema depurativo para el tratamiento de enfer—medades de la piel—

ECCEMAS

IMPETIGOS

PSORIASIS

ETIOSIS

TIÑAS

Ulceras de las piernas

Pruritos, etc.,

Depósitos, Farmacia de don Juan Castelló.—Castellón de la Plana

Persianas

Extenso surtido y a precios económicos, las encontrará en casa SALVADOR BLANCH

P. del Rey D. Jaime, 31-Castellón

"Ave Muzas"

Lomejor, lo más barato y económico para EVITAR y CURAR las enfermedades de las gallinas y palomos.

Indispensable en todos los gallneros.

De venta en Farmacias y Droguerias de Castellón de la Plana.

NOGAT

Este MATA - RATAS constituye el producto mas cómodo, rápido, y eficaz para matar toda clase de ratones

El Mata-ratas NOGAT se vende en las principales droguerías de la capital y pueblos de la provincia al precio de 0'50 pesetas cada bolsa suelta y 10 pesetas la caja de 25 bolsas

PRODUCTO DEL LABORATORIO SOKATARG - BARCELONA

Pedidos a JOSE L. VIVES

Maura, 13 CASTELLON

Hay que perseguir y combatir con tesón y sin tregua a las ratas, ratones y topo

VAPORES C.ª Trasmediterránea y JOSÉ MOREY

Servicio rápido, fijo y semanal DIRECTO para BARCELONA y VICEVERSA

por el vapor

Betis

Admitiendo carga y pasaje de 1.ª y 3.ª clase

Salidas { De Castellón, todos los miércoles, a la una tarde. De Barcelona, todos los sábados a las seis tarde.

Para más informes dirigirse:

En CASTELLÓN, a V. NAVARRO PASTOR, Pi y Margall, 8.-Teléfono 147

En BARCELONA, Para servicio Castellón a JOSÉ MOREY, Cristina, 1

En Barcelena, para demás servicios, Compañía Trasmediterránea, Gran-Vía Layetana, 2.—Teléfono 14732

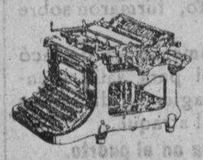

MÁQUINAS PARA ESCRIBIR

«CONTINENTAL»

Gran rebaja de precios en máquinas de escribir de ocasión de todas marcas garantizadas por varios años a SEIS PESETAS SEMANALES. Cintas a tres y cinco pesetas una. Papel carbón a 7'50 pesetas cajas de 100 hojas. Taller de reparación. Enseñanza de Mecanografia Alquiler de máquinas de escribir desde 10 pesetas mensuales.

Orbis, S. A. Mayor, 53 Castellón

CASA CENTRAL EN BARCELONA CLARIS, 5

Vapores de P. Garcías Seguí

Servicio rápido y semanal directo para Barcelona y viceversa por el vapor

Virgen de Africa

Grandes comodidades para pasaje de 1.ª y 3.ª clase

ADMITE CARGA

Salidas { De Castellón, los domingos n las tres de la tarde. De Barcelona los miércoles a las cinco de la tarde.

PARA MÁS INFORMES DIRIGIRSE

En Castellón: A Sucesor de Sebastián Roca, Paseo García Trejo, 19 (Grao)—Teléfono número 8

En Barcelona: A P. Garcías Seguí, Paseo de Colón, 9

Entrada: Plata 4, pral.—Teléfono 15.887

M.E.C.D. 2016