Temperatura en Manila
Maxima de ayer a las 11.40 a. m. 30.9
Minima de hoy a las 12.05 a. m. 25.1

LA VANGUARDIA

Temperatura en Baguio
A las 2 p. m. de ayer, 19 (66.2)
A las 6 a. m. de hoy, 17 (62.6)

AÑO XXIX. NUM. 219 | DIARIO FILIPINO INDEPENDIENTE Información Mundial, Local y Servicio de Provincias | MANILA, I. F., VIERNES, 14 DE OCTUBRE, 1938 | (Registrado en la Oficina de Correos en Manila como Correspondencia de Segunda Clase, el 19 de Febrero de 1910) | 10 PAGINAS—7 CTS.

LIMPIEZA GENERAL EN LA INMIGRACION

RAPIDO AVANCE JAPONES EN EL SUR DE CHINA

El pueblo de Tamshui ha sido ocupado; Canton se prepara para evacuar a unos 400,000 mujeres y niños

Por Elmer S. Peterson,
Corresponsal de la Associated Press

Hongkong, 14 de octubre.—La novísima maquinaria de guerra del Japón, que está invadiendo el Sur de China, ha hecho su entrada rápida en el interior este día y ocupado Tamshui, un pueblo situado próximamente a doce millas de Hachung, donde las fuerzas japonesas efectuaron su primer desembarque en la Bahia de Bias.

Dicen de Canton que los chinos han admitido ya la perdida de Tamshui.

Informase que las fuerzas japonesas están convergiendo en Waichow desde Tamshui y a lo largo de la carretera que conduce al norte.

Los informes de Canton declaran que se estan haciendo alli preparativos para evacuar 400.000 mujeres y niños para el interior del país. También se ha sabido que autoridades provinciales y municipales estan saliendo de Canton para un punto no mencionado en el oeste.

Cien aviones japoneses bombardean pueblos y aldeas

(*De la "Associated Press"*)

Shanghai, 14 de oct.—Informes recibidos de Kuomin este dia dicen que mas de cien aviones japoneses, divididos en escuadrillas, están bombardeando pueblos y aldeas en el paso de las fuerzas japonesas que estan avanzando en el interior del Sur de China, desde la región de la Bahía de Bias. Los aeroplanos nipones también están bombardeando las estaciones situadas a lo largo del ferrocarril Kowloon-Canton, asi como ciudades costeras.

En Swatow, veinte aparatos japoneses lanzaron muchas bombas en el distrito comercial, causando graves daños y numerosas bajas.

Canton completa los planes para la defensa del sur de China

(*De la Agencia Reuter*)

Hankow, 14 de octubre.—Las

(*Continua en la página 4*)

FILIPINAS AMENAZADA POR DOS DEPRESIONES

Una expedición nipona al sur de China corrió peligro por tifones venidos de aquí

La primera señal de baguio volvió a ser izada a las 8:30 de esta mañana en Manila y en las provincias del norte de Luzon pues Filipinas se halla amenazada por una depresion pequeña y por otra depresion o tifon lejana aun, en el Pacífico.

La depresión, pequeña y de poca profundidad se hallaba a las 6 de esta mañana a unas 120 millas al este del centro de Luzon moviéndose probablemente hacia el oeste. La depresión o tifón se hallaba entre Filipinas y las Islas Marianas. Este tifón se esta moviendo en dirección oeste.

Los barómetros han bajado rápido o considerablemente en Japón, ligera o moderadamente en el norte de las Islas de Nansei y ligeramente en Bonins, Filipinas y sur de Indochina; se han conservado casi estacionarios en Yap, Paracels, Pratas, y Hongkong, y se han subido moderadamente en Shanghai y ligeramente en Guam.

Dominaran durante las 24 horas siguientes vientos del cuadrante

(*Continua en la última página*)

FUERTE ATAQUE A UN CARDENAL

Se le acusa de obligar a Austria a escoger entre "Cristo y Hitler"

(*De la "Associated Press"*)

Viena, 13 de octubre.— Joseph Buerckel, delegado del Canciller alemán Adolfo Hitler en Austria, ha declarado en un miting monstruo nazi esta noche aquí que el Cardenal Theodore Innitzer está tratando de obligar a Austria a escoger entre "Cristo y Hitler".

Buerckel dijo ante una muchedumbre vitoreante de 100,000 personas que "no se trata de Hitler o Cristo. Hitler nunca adoptó una actitud contra Cristo. En este estado no hay más que un Führer y su nombre es Adolfo Hitler".

Buerckel acusó a una parte del clero católico de que está tratando de "incitar al pueblo contra el estado. Cada vez que se mencionaba el nombre del Cardenal Innitzer, la muchedumbre gritaba "pfui".

Schuschnigg seguirá bajo custodia, en vista de los ataques

Buerckel reveló que los dignatarios de la Iglesia Católica y del Partido Nazi habían discutido la cuestión de poner en libertad a Kurt von Schuschnigg, ex-canciller austriaco, pero dió a entender que Schuschnigg seguirá bajo custodia en vista de los ataques de la igle-

(*Continua en la página 4*)

Negrin define el Dia de la Raza

(*De la Agencia Reuter*)

Barcelona, 14 de octubre.—El doctor Juan Negrin, Presidente del Consejo de Ministro del gobierno republicano, en un discurso pronunciado ayer, que marcó la celebración de la Fiesta de la Raza, dijo:

"Emergeremos de este conflicto unidos y fuertes. Esta comenzando a surgir de nuevo entre los españoles algo que en esta generación de decadencia ha quedado fatalmente ahogado, es decir, el sentimiento de servir a España y de hacerla grande".

El primer ministro español no ha dejado ninguna duda sobre la opinión que sustenta sobre la "teoria de la raza" practicada por sus vecinos.

"La raza no se define solo por el color—dijo,—ni por el predominio de ciertos grupos de sangre. Este punto de vista sobre la raza podría servir para los que se dedican a la cría de caballos, pero nunca ha sido lo que guió a los caudillos en la historia".

En el proximo escrutinio se batiran todos los registros

Aunque es demasiado temprano para decir quien ganará en la votación del 22 de octubre, sin embargo se puede asegurar que el número de las balotas que serán repartidas excederá todos los registros anteriores.

Los observadores creen que centenares de miles de votos serán depositados a última hora.

Es interesante notar que los candidatos en el presente Concurso de Suscripciones de la TVT y sus respectivos liders están siguiendo diferentes planes de campaña. De manera como dichos planes y estrategias se llevan a cabo del modo más efectivo tendrá mucho que influir en el éxito de un concurso.

Diferentes tácticas también se adoptan en el registro de votos. Mientras algunos candidatos prefieren retener sus balotas hasta última hora, otros hallan ventajoso para ellos el ocupar importantes puestos en la lista. Tal variedad de métodos que siguen los candidatos hace del concurso reñido y emocionante.

Dos candidatos registraron votos en el escrutinio de anoche: Srta. Remedios Roco, 3,000 votos, y Srta. Carmen Planas, 780.

El estado de los candidatos es el siguiente:

Empleados del Juan de la Cruz Studio	20,390
Srta. Remedios Roco	16,390
Voluntarios Nacionales	13,350
Srta. Carmen Planas	13,080
Srta. Dolly Medina	12,750
Srta. Amparo Sotelo	10,550
Sra. Socorro L. de Liboro	6,250
Srta. Salud Dacanay	6,200
Srta. Manolita Candelaria	2,200
Sra. Juliana D. de Gabriel	2,200
Srta. Lagrimas Magdañgal	2,200
Srta. Lucita Goyena	1,900
Srta. Rosa del Rosario	1,600
Sr. Liberato P. Mendoza	1,000
Srta. Augusta Amagna	800
Srta. Luz de los Reyes	600
Instituto de Mujeres	100

CORONAS LA INSULAR

QUEZON REUNE A VARIOS EN CONFERENCIA

Discute las perspectivas de aprobación del informe de expertos

DOS DELEGACIONES VAN

Una de igorrotes pide se les reserve terrenos; otra de Tondo eleva una queja

La situacion general en los Estados Unidos y las perspectivas que tiene el informe del comite preliminar conjunto sobre asuntos filipinos de ser aprobado en las proximas sesiones del Congreso se cree que habran sido considerados en la conferencia que el Presidente Manuel L. Quezon tuvo esta mañana durante un desayuno en Malacañang con varios funcionarios del gobierno.

Presentes en la conferencia ademas de Su Excelencia, se hallaban el Vice-Presidente Sergio Osmeña que el domingo se marcha de esta capital encabezando una mision a los Estados Unidos, el Diputado Manuel Roxas, el ex-secretario de Justicia Jose Yulo y Mr. Horace B. Pond, presidente y gerente de la Pacific Commercial Company que acaba de llegar a esta capital procedente de un viaje de negocios en los Estados Unidos.

Nada oficial se ha anunciado sobre el resultado de esta conferencia.

Después de este desayuno, el Presidente Quezon giró esta mañana una visita a la hacienda de Diliman donde el gobierno trata de establecer una ciudad modelo y también giró una inspección al propuesto terreno para la Universidad de Filipinas en la hacienda de Marikina.

Más tarde, recibió en conferencia al señor Marcelo T. Boncan que estuvo solo a saludar al Presidente, al ex-jefe de policía de Manila Mr. John W. Green y al Sr. Gerardo García.

(*Continua en la última página*)

BOCOBO COMBATE CON BRIO EL BARRIO ROJO

Debe haber medidas más rígidas contra la prostitución en vez de legalizarla

Medidas rígidas para combatir la prostitucion rampante, en vez de legalizarla, pide el Presidente Jorge Bocobo, de la Universidad de Filipinas, en un carta fechada el 13 del actual y recibida hoy en la Junta Municipal. Alega que se debe mantener los elevados planos morales de la sociedad, velando por el bien de los miles de estudiantes que viven en la ciudad, y que las ideas deletéreas se propagan de un modo sorprendente y sus patrocinadores tendrán mucho que responder de sus consecuencias".

Por otra parte el concejal Mateo Herrera, autor del proyecto de establecer un barrio rojo en Manila, mediante una legislacion, ha anunciado que va a pedir de los hospitales y principales clinicas de Manila un informe sobre la situacion de Manila en relación con los males secretos, desde que se suprimio el barrio rojo de Sampaloc, conocido por **Gardenia**. Ha declarado que está persiguiendo un fin

(*Continua en la última página*)

OTRA VICTIMA DEL TIFON EN MISAMIS

(*Servicio Telegráfico*)

Tagoloan, Misamis, Oriental, 14 de octubre.—Una mujer desconocida ya muerta y encima de un trozo de madera, fué hallada flotando cerca del municipio de Salay el domingo pasado por unos pescadores de dicho pueblo.

Se cree que la mujer ha estado flotando desde el sitio de Binitinan del pueblo de Balingasag, probablemente durante el reciente tifón.

Con esto ya son dos las víctimas del pasado tifón en esta provincia, siendo la otra un octogenario paralítico que se ahogó en el río de Tagoloan el cuatro de octubre.

Los puentes de madera destruidos por el reciente temporal no han sido reparados todavía.

Lluvias intermitentes con fuertes vientos azotan a Tagoloan desde el tifón del cuatro de octubre.—N.

Reelegido

WILLIAM A. GREEN

(*De la "Associated Press"*)

Houston, Texas, 13 de octubre.—William A. Green ha sido reelegido presidente de la Federacion Americana del Trabajo en la ultima sesion de la convencion anual aqui este dia. Dijo a los delegados que haria cuanto estuviera de su parte para restaurar la paz en el movimiento obrero americano.

MADRID OTRA VEZ CAÑONEADA

Francia piensa retirar a su embajador de la España Republicana

(*De la "Associated Press"*)

Madrid, 13 de octubre.—Los nacionalistas cañonearon Madrid esta noche por espacio de 45 minutos. Los proyectiles causaron grandes daños en el distrito sur de la ciudad.

No se ha podido fijar hasta ahora la cantidad de las bajas causadas.

Francia piensa retirar a su embajador en Madrid

(*De la "Associated Press"*)

París, 13 de octubre.—Los círculos políticos de París han tenido informes este día de que Francia está pensando retirar al embajador Eric Labonne, acreditado ante el gobierno republicano español. Los enemigos de la politica exterior del Premier Edouard Daladier dicen que este paso viene a ser un "reconocimiento secreto" del gobierno nacionalista del General Franco.

La oposición afirma que este gesto vendrá a fomentar aun más las inteligencias amistosas con Alemania e Italia.

El encargado inglés en Madrid ha llegado a Tolosa

(*Servicio Transoceanico*)

Paris, 13 de octubre.—El encargado de asuntos inglés en el gobierno de la España Republicana llegó a Tolosa, procedente de Barcelona, ayer. Aunque el diplomático británico dijo que el viaje era de índole particular, créese que está relacionado con los preparativos para la retirada de los voluntarios extranjeros que han peleado en las filas republicanas, pues la Comisión de la Liga encargada de dirigir la retirada de los voluntarios es esperada aquí de

(*Continua en la página 4*)

FRACASA LA CONFERENCIA CHECO-HUNGARA

Los delegados húngaros no se avienen al plan checo y se retiran

PRAGA ACUSA A NAZIS

Han ocupado más territorio del que les ha correspondido según el pacto de Munich

(*De la "Associated Press"*)

Komarom, Checoeslovakia, 13 de octubre.—Los miembros de la delegación hungara a la conferencia sobre minorias aqui han anunciado esta noche que las negociaciones para la cesión de territorio checo a Hungria se han roto. Koloman de Kanya, Ministro del Exterior de Hungria, leyó una declaración en la sesion final de la conferencia, diciendo que Hungria someteria sus demandas a una conferencia cuadruple, analoga a la decision de la desintegración de la republica checa, para la ultima decisión.

La declaración del señor De Kanya se expidio casi una hora despues de la expiración del ultimatum del gobierno de Hungria, que demanda un total de 8,000 millas cuadradas de territorio checo.

Hungria considera inaceptable la proposicion de Praga

Un delegado checo dice que en la ultima proposicion hecha por su gobierno a Hungria se incluian siete distritos fronterizos con una poblacion de 400,000 hungaros, 50,000 eslovacos, 30,000 rutenios, 50,000 judios y 10,000 alemanes. Dijo que los checos propusieron la celebracion de plebiscitos en otros ocho distritos, donde el pueblo pudiera resolver con balotas la cuestion de si queria seguir perteneciendo a Checoeslovakia o unirse a Hungria.

Un delegado hungaro declaro que la proposicon checa era inaceptable, por no tener en cuenta la situacion etnografica y porque "fue

(*Continua en la última página*)

OTRO EMPLEADO ES ACUSADO DE ESTAFA

Epifanio Agulto, de Montes, querellado por falsificar un cheque de ₱1,207.90

Epifanio Agulto alias Rosalindo Torres, un empleado de la Oficina de Montes, ha sido querellado esta mañana por el fiscal Rafael Dinglasan por el delito de estafa mediante falsificacion de un documento publico en relacion con la alteracion y cobro de un cheque de ₱1,207.90 del gobierno.

Segun la querella, durante el mes de septiembre de 1938, siendo el acusado empleado de la Oficina de Montes y aprovechandose de dicho empleo y con intento de defraudar al gobierno, falsifico un cheque de la Tesoreria Insular por valor de ₱1,207.90 fechada el 14 de septiembre de 1938 y pagadero a

(*Continua en la página 4*)

El bill sobre la reserva no reduce esta, dice Roxas

Porque envuelve una suma de varios millones de pesos del erario, el Bill Núm. 3943 de la Asamblea Nacional, hoy objeto de consideración por parte del Presidente de Estados Unidos, fué materia de una "interview", al medio día de hoy, con el Diputado M. Roxas, legislador bien impuesto de asuntos monetarios y de hacienda, que ha expresado una opinión que disiente del tenor de los despachos llegados de la metrópoli. Va la "interview":

Entrevistador.—Han aparecido en varios periódicos locales ciertos comentarios sobre el Bill Núm. 3943 aprobado por la Asamblea Nacional, que afecta al Patron Oro. ¿Qué dice usted?

Roxas.—Los he leído.

E.—¿Es cierto que el bill propone de algún modo la reducción de la reserva de nuestra moneda en circulación?

R.—Antes al contrario, el bill tiende a reforzar precisamente nuestro Fondo del Patron Oro.

E.—¿Cómo se explica?

R.—Sencillamente. El Bill Num. 3913 exime a los certificados del tesoro librados contra los creditos en oro con cargo al fondo de los certificados del tesoro en Estados Unidos, del requirimiento de que todo dinero del Gobierno del Commonwealth de Filipinas circulante y dispuesto para la circulacion, incluyendo monera acuñada y certificados del tesoro, debera estar respaldado por un deposito equivalente a lo menos 15 por 100 de dicha circulacion, en el Fondo del Patron Oro. Desde que el proposito del Fondo del Patron Oro es mantener la paridad del peso filipino con la moneda legal corriente de Estados Unidos, que es el dolar, resulta obvio que esta reserva no es necesaria para aquella porcion de los certificados del tesoro en circulacion que ya esta garantizada por el 100 por 100 de deposito en dolar en Estados Unidos.

—Es aconsejable— añade— la aprobación del bill, no sólo para eliminar requirimiento superfluo de la presente ley con respecto á los certificados del tesoro ya cubiertos por los depositos en dolar, sino también para hacer disponible aquella porción del presente Fondo del Patron Oro correspondiente a dichos certificados del tesoro al objeto de poder cubrir las reservas legales que se necesitarán en caso de substancial aumento en la circulación monetaria resultando de los gastos del gobierno derivados del producto del impuesto de sisa recaudado en Estados Unidos sobre productos filipinos, y que al presente estan cubiertos en la Tesoreria Filipina.

Explayando en cifra, el Diputado Roxas describe el "status" del Fondo del Patron Oro, correspondiente a 31 de julio de 1938, así:

Moneda circulante o disponible para la circulación	₱199,104,163.39
Fondo del Patron Oro (contante y sonante)	₱ 46,754,027.86
Límite mínimo: (15% del total de la circulación y moneda	

(*Continua en la última página*)

El soldado checo tipico

Entre los combatientes mejor entrenados de Europa esta el soldado checo, aunque aquí se representa como tipico de las unidades de infantería de la republica que acaba de ser desmembrada por el convenio cuadruple de Munich. Además del rifle y de la bayoneta, este soldado esta armado de granadas de mano, que se ve a su lado, para las operaciones a próxima distancia.

CARGOS CONTRA UNA COMPAÑIA

Se alega que combate a Perfecto y Gil.—Otro lio sobre inspectores

Fuertes acusaciones contra una empresa de utilidad publica por supuesta participacion en las actuales campañas politicas en Manila, se han formulado ante el Directorio Nacional del Partido Nacional.

Dicen los acusadores que la empresa en cuestion esta combatiendo con su dinero a los candidatos oficiales nacionalistas en Manila, especialmente al Dr. Pedro Gil, y que ademas de las instrucciones dadas a los empleados de la compañia de apoyar a los candidatos de la oposicion, Engracio F. Clemeña en el norte y a Alfonso Cendoza en el sur, esta invirtiendo fondos para apoyar dichas dos candidaturas.

En el Directorio General Nacionalista se considera que estas actividades de la empresa de utilidad pública en cuestión constituyen una abierta infraccion de las disposiciones del nuevo Codigo de Elecciones y que cualquiera que fuese el resultado de las actuales campañas en Manila, se promovera ante la proxima Asamblea Nacional la accion correspondiente y se determinara si el asunto debe ser llevado a los tribunales de justicia.

La cuestión de inspectores de elección que en casi todos los municipios de Filipinas se considera ya resuelta, a satisfacción de las partes, continua siendo un problema de dificil solución en cuanto afecta al primer distrito de la provincia de Laguna, segun una reclamación presentada por el exRepresentante Feliciano Gomez, candidato nacionalista rebelde que dice tener derecho al tercer inspector, por haberse retirado el candidato del Frente Popular.

Cuatro candidatos estan actualmente luchando en dicho primer distrito. El Diputado Tomas Di-

(*Continua en la última página*)

UNA CASAVA MATA A UNO Y ENVENENA A VARIOS

(*Servicio Telegráfico*)

Pitogo, Tayabas, 14 de octubre.—Uno murio, otro se halla en grave estado y otros nueve se hallan todavía postrados en cama, victimas de un envenenamiento registrado ayer tarde.

Maximina Alabata, esposa de Rafael Perez compro casava de la tienda de Mauricio Baraw de cincuenta años. Una vez cocida la casava, Maximina regalo un plato de la misma a la familia de Catalino Agrade que vive al lado de ellos.

Despues de comer la casava los miembros de las dos familias comenzaron a sentirse mal. Rafael Perez llamo en seguida al Dr. Ramon Oliveros para el tratamiento de los envenenados. A pesar de los esfuerzos del medico, Maria Agrade falleció mientras que Ricardo Perez de cinco años se halla luchando entre la vida y la muerte. Las otras victimas son Rafael Perez, de 35 años; Maximina Alabata, 30; Rafael Mendoza, 30; Filomeno Almaze, 36; Marieta Perez, 12; Simplicia Perez, 10; Iluminado Perez, 6; Catalino Agrade, 34; y Felisa Mendoza, 30. Las autoridades estan investigando el caso.—O.

MAS PAQUETES MANIPULADOS

Otra tentativa de robo en Correos.—Busca intensa del culpable

Otra tentativa de robar dinero de los paquetes de correspondencia que el Buro de Correos envia a Laoag, Ilocos Norte, se ha registrado en uno de los dias pasados, segun se ha sabido de fuentes confidenciales en la misma oficina esta mañana, cuando el estafetero de Laoag, al abrir el saco en que estaban metidos varios paquetes de dinero en papeles de banco, enviado desde Manila a ciertas compañias de alla, descubrio que los mencionados paquetes habian sido manipulados, aunque el dinero estaba intacto.

Los informes dicen que la cantidad enviada desde Manila a cierta compañia de Laoag ascendia a ₱1,100.00 y los billetes de banco estaban en tres paquetes separados, pero metidos en un solo saco destinado a Laoag.

Al abrirse el saco, el estafetero descubrio que alguien habia

(*Continua en la última página*)

Calendario de mitings electorales

Frente Popular-Young Philippines-Bloque Popular:

Día 14. Zurbaran Extensión cerca de T. Alonso y P. Campa cerca de Paredes.

Día 15: Mercado de Paco y esquina de Lealtad y Economia.

Día 16: Línea Cavite, Anak Bayan, Paco y Conchu. Singalong Subdivisión.

Frente Popular Republicano:

Día 14: Esquina de Avenida Rizal y Alvarez.

Día 15: Plaza de Hugo, Santa Ana.

Partido Nacionalista:

Día 15: En la Plaza de Guipit.

Día 17: Plaza Victoria, Intramuros.

Día 18: Plaza de Moriones.

UNAS MEDIDAS DE PRECAUCION SE ADOPTARAN

Melencio y Albert acuerdan pasos para el exito de la investigación

TORRES APLAZA SU VIAJE

La depuración se extenderá a toda la división para un barrido de la podredumbre

El giro que va tomando la investigación que se está practicando en la división de inmigración del Departamento del Trabajo probablemente obligue al Secretario Ramon Torres a aplazar su proyectado viaje al extranjero para más tarde, de acuerdo con los informes obtenidos esta mañana.

El Secretario Torres tiene el plan de salir de Manila el 27 del mes en curso a bordo del "Gneisenau" dirigiendose primero a Europa desde donde piensa trasladarse a los Estados Unidos. Se cree sin embargo que la investigación que se está practicando en la división de inmigración no podrá terminar de aquí hasta fines del mes de ahí que se ha indicado esta mañana la posibilidad de que el viaje sea aplazado para una fecha posterior.

Durante su viaje al extranjero, el Secretario Torres tambien visitará Rusia donde espera observar las condiciones generales en dicho país.

El Secretario interino de Justicia José P. Melencio y el fiscal Francisco B. Albert que practica la investigación de la denuncia criminal sobre la sustracción de documentos en la división de inmigración, tuvieron esta mañana una conferencia en el departamento de justicia sobre la marcha de la investigación.

Según el Secretario Melencio el fiscal Albert solo le había informado del resultado parcial de la investigación y que esta aun no ha terminado. Aunque ninguno de los dos quiso decir nada más sobre dicha conferencia, se tiene entendido que se ha tratado en la misma

(*Continua en la última página*)

EL ROMANTICISMO ES ESENCIAL.—F. BENITEZ

El decano habla de la pasión, la rebelión y la religión ante unos estudiantes

El romanticismo, la rebelión y la religion, son tres importantes elementos para la formacion del caracter, declaro el Decano Francisco Benitez del Colegio de Educacion de la U. P. y recientemente nombrado director de instruccion privada, en el discurso que pronuncio esta mañana como huesped de honor y orador principal en la asamblea estudiantil de la Universidad Nacional en relacion con el Dia del Fundador de la Institucion, en memoria del difunto Mariano F. Jhocson.

Presentado por el Presidente de la Universidad, Florentino Cayco, el Decano Benitez desarrollo el tema de "Educacion del Caracter".

Hay romanticismo en todas las actividades diarias

La pasion es esencial en la vida de un hombre o mujer normal dijo el orador. Romanticismo no quiere decir solamente amores. En todas las actividades diarias debe haber tambien un espiritu romantico o aventurero para la formacion del caracter.

En el ejercicio del magisterio por ejemplo, el maestro se pone en contacto con jóvenes de diferentes caracteres y en el esfuerzo para amoldar esos diferentes caracteres

(*Continua en la última página*)

"Mike is muy simpatico", es lo que dicen en Washington

(*De la "Associated Press"*)

Washington, (via Correo Clipper).—Joaquín M. Elizalde, el nuevo Comisionado Residente de Filipinas, se ha llevado de calle, como quien dice, a los americanos en la capital de la nación. En realidad de verdad, algunos han aprendido dos palabras en español y dicen: "Mike is muy simpático".

La sencillez del señor Elizalde y su carencia de ostentación se han granjeado inmediatamente la simpatía de los americanos, los cuales, después de todo, son los unicos a quienes el nuevo Comisionado desea impresionar.

Pero los "pinoys" están un poco decepcionados y apesadumbrados. Creen que la llegada del señor Elizalde marcara el inicio de una serie de fiestas y algazaras, de discursos y hasta de nuevos modos de vestirse.

Pero "Mike" tiene otros planes en la cabeza. Ha dado órdenes de que en adelante dos palabras españolas gobernaran todas las actividades futuras de los filipinos. Estas palabras son: "Pocas Palabras".

Ya no habrá discursos largos en los banquetes, bailes, bautizos, fiestas de cumpleaños, funerales y bodas de filipinos. El nuevo Comisionado ha cortado las alas a la oratoria.

Godofredo Rivera, el secretario filosófico del señor Elizalde, fué quien recomendó la prohibición a la garrula verbosidad.

No habrá tampoco más directores de investigaciones, encargados de asuntos, ni sub-funcionarios.

"Todo el que trabaje en la oficina del Comisionado Residente será un simple empleado. No habrá más que un funcionario, y este es el Comisionado Residente."

Estas son sus palabras oficiales.

Mientras tanto, el señor Elizalde ahorra y se reserva los agasajos para cuando los congresistas vuelvan en enero. No hay duda que su primera función será un "blow out" para los legisladores.

I.E.C.D. 2016

YA NO HAY RAZON PARA RESTRINGIR MITINGS.--QUEZON

El Departamento del Interior trasmite a las provincias la orden del Presidente sobre concesion de permisos

El Presidente Manuel L. Quezon ha enviado instrucciones por escrito al Secretario del Interior para que ponga en practica la norma de permitir a todas las personas y organizaciones a celebrar reuniones públicas y que notifique por conducto de los gobernadores provinciales a todos los alcaldes de ciudades y municipales que sean liberales en la concesión de permisos para tales reuniones y no deben suponer que serán ilegales o subversivas.

De conformidad con la carta del Presidente, el Subsecretario del Interior Rufino Luna expidió ayer una circular dirigida a todos los gobernadores y alcaldes conteniendo la carta del Jefe Ejecutivo sobre el asunto. La circular que acota la carta del Presidente es como sigue:

"Se acota a continuación la carta dirigida a este Departamento de fecha 12 del actual por Su Excelencia, el Presidente de Filipinas:

"He sido informado en el sentido de que los alcaldes de ciudades y municipales se niegan a conceder permiso para reuniones públicas y demostraciones a ciertas personas u organizaciones, bajo el fundamento de que tales personas han sido jefes o miembros de asociaciones que han sido declaradas ilegales por los juzgados o que las tales organizaciones han sido así declaradas, aun cuando las personas que solicitan permiso para celebrar tales reuniones públicas y demostraciones lo hacen en nombre de organizaciones recien formadas que han dejado de ser las mismas que fueron declaradas ilegales por los juzgados. Cualesquiera hayan sido los motivos que el gobierno ha tenido antes de ahora al adoptar una política restrictiva en la cuestión de la concesión de permisos para demostraciones o reuniones públicas, creo que ya ha dejado de existir una razón válida para continuar con semejante política.

"Debe Vd., por tanto, ordenar por conducto de los gobernadores, a todos los alcaldes de ciudades y municipales que sean muy liberales en la concesión de permisos para estas demostraciones y reunisnes públicas, y que no presuman que serán necesariamente ilegales o subversivas. Los alcaldes pueden y deben hacer vigilar todas estas demostraciones o reuniones públicas y si encuentran que se está infringiendo la ley, pueden entonces intervenir para evitar semejante infracción o cualquier desorden público."

"De conformidad con lo que antecede, se ordena por la presente que copias de esta circular sean enviadas inmediatamente a todos los alcaldes municipales bajo su jurisdicción para su estricta observancia y cumplimiento. Todos los alcaldes de ciudades quedan igualmente advertidos por la presente a observar y cumplir estrictamente con las instrucciones que anteceden de Su Excelencia, el Presidente de Filipinas.

"Todas las órdenes y circulares existentes de este Departamento que sean compatibles con esta, quedan por la presente revocadas."

ANIVERSARIO DE BOY SCOUTS EN NOVIEMBRE

Varias paradas, entre ellas, una de antorchas y otros actos se están preparando

Dieciseis días de celebración con programas, paradas y diseminaciones de radio serán incluidos en el período de aniversario de los Boy Scouts de Filipinas, desde el 31 de octubre al 15 de noviembre. El período fué proclamado por el Presidente Manuel L. Quezon el mes de septiembre pasado.

En la vispera del 31 de octubre, tendrán lugar una parada de antorchas en Manila, en que participarán todas las unidades de Boy Scouts de la ciudad y de los suburbios. Esta parada terminará con un programa en que Comandante J. E. H. Stevenot, presidente de los Boy Scouts de Filipinas, hablará. El programa, que será diseminado por radio, comenzará a las 7 y terminará a las 7:30.

Se espera que las unidades de Boy Scouts en provincias celebren asimismo paradas de antorchas en la noche del 31 de octubre y de ser posible, oirán el programa de radio a las 7. Se encarece de cada niño explorador que esté atento al momento señalado y se una a la observación nacional del juramento de los scouts.

La junta ejecutiva nacional de los Boy Scouts de Filipinas tiene el plan de invitar al Presidente Manuel L. Quezon para que hable durante el programa el 31 de octubre.

Se espera que la parada de antorchas será un espectáculo singular. Asistirán unos cuatro mil niños y una gran mayoría de ellos llevarán antorchas, que más tarde serán recogidas y reunidas para que formen una enorme hoguera. Los Boy Scouts locales también están haciendo farolitos de fantasia para ser expuestos durante la parada.

El comité nacional de la celebración del aniversario se compone de los siguientes: Juez Manuel Camus, chairman; Gabriel A. Daza, Enrique Lolarga, Benito Pañgilinan, Prudencio Langcauon, Exequiel Villacorta y Liberato I. Ureta.

DISMINUCION DE LOS CIGARROS EXPORTADOS

Una disminucion de 1,753,199 hubo en la exportacion de cigarros a Estados Unidos, durante el mes de septiembre, habiendo el total llegado a 18,810,242. En septiembre del año 1937 el total ascendio a 20,563,441.

Desde el mes de enero al mes de septiembre, la exportacion, ha llegado a 140,844,067 cigarros, registrandose un aumento de 10,156,-894 unidades, en comparacion con la del mismo periodo de tiempo de 1937.

La exportacion del mes de septiembre fue como sigue: Cigarros de la Clase A, 18,715,672; C, 16,-750; D, 71,800; E, 6,020. Cigarros de la Clase A son los que pesan mas de tres libras por millar y se venden a no mas de cinco centimos cada uno.

Desde enero a septiembre la exportacion fue como sigue: A, 140,-452,6222 unidades; B, 13,655; C, 173,550; C, 190,110; D, 14,130.

De cigarrillos, hojas de tabaco, tabaco parcialmente manufacturado y picaduras de tabaco tambien hubo buena exportacion, durante el mes de septiembre.

OPTIMISMO POR EL BILL SOBRE RESERVA DE ORO

Creese que Roosevelt consultará con Quezon antes de vetar el proyecto

A la inversa del tenor del cable de esta mañana, procedente de Washington, D. C., los circulos legislativos continuan optimistas en cuanto a la suerte del Bill Núm. 3943 de la Asamblea Nacional sobre fijación del tanto por ciento de reserva de Filipinas. En tanto alla, según los despachos, se cree que la medida entraria reducción de reserva, aquí, en el país, se sostiene que la medida, lejos de reducir, todavia portificara la reserva.

El gobierno de Filipinas se obliga, para fines de reserva a depositar alla un minimo de 15% de su fondo "standard" para transacciones de cambio, mientras que desde aquí, por cada P2.00 en Certificados del Tesoro que saca a la circulación, deposita 1.00, o, sea, un 100 por ciento como garantia de redención. Ahora, el bill en cuestión, hoy bajo la sanción del Presidente de Estados Unidos, dispone que, "al computar dicho 15 por 100, los certificados del Tesoro librados con cargo a los creditos en dolar a favor del fondo de los certificados del tesoro en Estados Unidos, deberan ser excluidos".

De aqui nace la discrepancia. Alla, en la metrópoli, se cree, que la salvedad arriba acotada envuelve una reducción del fondo de reserva. Aqui, de acuerdo con la misma nota explicativa del Bill Núm. 3943, "la enmienda tiende simplemente a eliminar la duplicidad de reservas, la cual, en siendo aprobada, proveeia al mismo tiempo, a un margen de "surplus" en el Fondo "standard" de reserva, sobre el limite mínimo de 15 por 100, lo suficientemente substancial para cubrir el firmemente acrecentamiento de la circulación en el pais que alcanzó, en 30 de junio de 1938, a P189,000,000, o, sea, muy por encima de la mas alta circulación alcanzada durante el periodo de la "post-guerra" que monto a P162,-000,000".

Contrario a la noticia traida por los despachos de la prensa de que probablemente el Presidente de los Estados Unidos, Franklin D. Roosevelt, ejerza por primera su facultad de veto, para desaprobar el mencionado proyecto de Ley, se ha expresado este dia en los circulos oficiales, la opinión de que es de esperar que Roosevelt, antes de imponer su veto, consulte los puntos de vista del Presidente de Filipinas.

De regreso

CHARLES ABOLAFIA

Presidente de la firma "Abolafia's" de la calle Nueva 112, que llegó a Manila ayer, por el President Coolidge. El Sr. Abolafia viene de Paris, Nueva York y otras grandes capitales del extranjero donde—según dice—ha estado adquiriendo una gran variedad de articulos y novedades que muy pronto se exhibirán en su expresado establecimiento.

VETERANOS FILIPINOS CELEBRAN UNA FIESTA

Alejandrino y Corteza hablan en el 26.o aniversario de la asociación

El 26.o aniversario de la fundación de la Asociación de Veteranos de la Revolución cuyo presidente es el General Emilio Aguinaldo, fué celebrado ayer, con un programa apropiado, en la oficina de la Asociación en la calle San Nicolás, Binondo.

En el programa figuraron como oradores el General José Alejandrino y el General Angel Corteza. El General Aguinaldo estaba en Kawit y no pudo asistir a la celebración en Manila. Habló ante los veteranos en su residencia en Kawit.

La Asociación fué fundada en 13 de octubre de 1912, habiendo sido primer presidente el General Baldomero Aguinaldo, hermano del General Emilio Aguinaldo. Entre los organizadores figuraban el General Venancio Concepción, el General Antonio Montenegro, el Coronel Mariano Lim, el Teniente Coronel Fernando Grey y el Capitán Mariano Serrano.

Después de la muerte del General Baldomero Aguinaldo, fue elegido presidente el General Pascual Ledesma quien fue sucedido por el General Adriano Hernandez y despues por el General Venancio Concepción. El General Aguinaldo fue presidente y sigue siendolo desde la administración de Wood.

El programa de aniversario tuvo lugar ayer tarde habiendo sido oradores el Sr. Hermenegildo Gonzaga, el capitan Eladio Samaniego, el Teniente Coronel Timoteo Anzures y la Sra. Arsenia Corrales, directora de las Hijas de la Revolución. Cantos y musica patrioticos tambien constituyeron parte importante del programa. En la parte musical tomaron parte las Srtas. Dizon, Benita Papa, de la Universidad de Santo Tomas, y Bella Banta. El obispo Proceso Reyes, de la Iglesia Filipina Independiente hizo la invocación.

UNA CABALGATA HISTORICA PARA EL MES PROXIMO

Preparativos por la fiesta del Commonwealth continuan. —Más participantes

Como parte alegórica de la celebración del próximo III Aniversario del Commonwealth de Filipinas, se está madurando una proyectada cabalgata histórica, por el sub-comité del ramo que preside el Profesor Guillermo E. Tolentino. Carrozas representando episodios interesantes y destacados de la historia de las luchas libertarias del país, desde el descubrimiento de Filipinas por Magallanes hasta estos dias formarán la cabalgata libertario-histórica.

Decena y media de provincias y ciudades participantes estarán representadas, cada cual por una carroza alegórica de efeméride que se rememora, en la cabalgata. Esta desfilará con la parada cívico-militar que habrá en dicha ocasión conmemorativa. Hasta el presente hay cinco provincias, Batangas, Cavite, Iloilo, Pampanga y Pangasinán, con otras tantas ciudades, Bacolod, Baguio, Cebú, Davao e Iloilo que están prontos a participar.

El actuante Secretario del Interior, que preside el Comité de Aniversario del Commonwealth, cree que otras provincias, como Bulacán, Rizal y otras ciudades, como Manila y, en todo caso, Zamboanga, pudieran adherirse igualmente a la conmemoración, tal como está esbozada. En tal caso, solo una ciudad, Tagaytay, se quedaría al margen de sus hermanas, pues que, hasta ahora, la misma no se halla organizada, ni siquiera en vías de organización excepto la venta de lotes para construcciones residenciales o comerciales, que constituye toda la actividad de la futura urbe.

La conmemoración, esto es, la parada cívico-militar con la cabalgata libertorio-histórica deberá tener lugar, según planes, el 15 de noviembre próximo, fecha en que se inauguró el Commonwealth de Filipinas. Para dicho fin, el "chairman" del comité de celebración, Dr. R. Luna, mantiene constante comunicación con las comunidades que han de participar.

El Secretario Alas se separara definitivamente del gobierno

Los funcionarios y empleados de las oficinas del gobierno que bajo la supervisión del Departamento de Hacienda dieron anoche una cena de despedida al Secretario Antonio de las Alas que el domingo se marcha de esta capital para un viaje a los Estados Unidos en compañia del Vice-Presidente Sergio Osmeña. En la fotografia superior se ve la mesa presidencial y estan de izquierda a derecha: Tesorero Provincial Ocampo, Subsecretario Gomez, Secretario Alas, Tesorero Nacional Antonio Ramos, Recaudador de Rentas Internas Alfredo Yatco y el Director de Imprenta Pablo Lucas. Abajo, un grupo de la concurrencia.

El Secretario de Hacienda, Antonio de las Alas, hablando ante unos mil funcionarios y empleados de las oficinas bajo el control de su departamento, en el banquete de despedida dado en su honor anoche en el Plaza Hotel, anunció que no solamente irá fuera de Filipinas por asuntos oficiales, sino que dejará el gobierno después.

En el curso de su discurso, habló del progreso y el éxito del gobierno propio establecido en Filipinas, atribuyendo a los miles de subordinados y empleados que trabajan en las distintas dependencias oficiales los cuales con su eficiencia, habilidad y lealtad, probaron su gran valor como auxiliares y colaboradores de los funcionarios departamentales, incluyendo los secretarios.

Relató cómo el actual sistema, iniciada por vía de experimento desde la administración del ex-gobernador Francis Burton Harrison, dió un mentís a los detractores de la capacidad de los filipinos y los enemigos de la independencia, con el resultado de que además de ser un éxito completo, la Mancomunidad está encaminándose rápidamente hacia su meta final tal como se provee en la Ley Tydings-McDuffie.

Alas tributó elogios a la previsión del Presidente Manuel L. Quezon y su estadismo, y dijo a sus oyentes que el servir en el gobierno no es solamente un privilegio sino una gran oportunidad de servir al pueblo así como para cooperar en la preparación de la base sobre la cual se asentará la futura república de Filipinas. Agradeció la lealtad que sus empleados le han demostrado, la brillante cooperación que ha merecido de todos y la contribución que éstos aportaron para el éxito del Departamento de Hacienda. Alas llamó a todos no sus subordinados sino colaboradores y auxiliares.

El Sub-Secretario Guillermo Gomez también fué presentado como uno de los oradores, y habló de los 29 años de servicios prestados por el Secretario Alas en el gobierno, su carácter y capacidad para hacer frente a problemas más dificiles, su cortesanía para todos cuantos van a verle su eficiencia y su estadísmo. Enfatizó el hecho de que el Secretario Alas figura entre el grupo de los más preeminentes filipinos que ayudaron a levantar la actual estructura del gobierno, habiendo desempeñado elevados cargos en el servicio público, incluyendo el espiquerato de la Cámara de Representantes de la fenecida Legislatura Filipina, y diferentes puestos en el gabinete como Secretario del Interior, como Secretario de Obras Públicas y Comunicaciones y últimamente como Secretario de Hacienda.

Hablaron igualmente en el banquete el Recaudador de Rentas Internas, Alfredo L. Yatco; el Director de Imprenta Pública, Pablo Lucas, y el Tesorero Nacional Antonio Ramos.

BALAGTAS APELARA

Anselmo Balagtas, acusado principal en la causa relacionada con la brutal agresion contra el marino W. S. Gibbons ocurrida el 10 de agosto pasado en el Paseo de Bonifacio, notifico ayer mañana al Juzgado de Primera Instancia de su intencion de apelar de la sentencia del Juez Arsenio Dizon que le impone la pena de reclusion perpetua. Sus coacusados Alfonso Gumarang y Martin Ganseco probablemente apelen tambien.

GALISATUM

LUNAS GALIS

De resultado efectivo contra las enfermedades de la piel como Salpullido, Comezón, Sarna, Granos, Granitos, Eczema, Caspa, Empeine.

P0.40

BOTICA DE STA. CRUZ

Dr. CARLOS JAHRLING

Plaza Goiti Manila

P1.00

Formula approved No 214592: Camphora 8 Gm.; Menthol 15 Gm.; Resorcinol 50 Gm.; Acid salicylic 50 Gm.; Zinc oxide 240 Gm.; Sulphur 120 Gm.; Excipiens q.s. 1000 Gm.

Decididamente Superior!

Esta es la opinion que se expresa cuando el refresco que se sirve es

San Miguel Pale Pilsen

El Gusto y la Calidad son las caracteristicas de superioridad de esta buena cerveza — ahora en las nuevas botellas

STEINIES

Un producto de la

SAN MIGUEL BREWERY

donde la marca "Calidad" es realmente CALIDAD

EMPEZANDO MAÑANA, SABADO

VENTA ESPECIAL de OCTUBRE

REPASE Cada PRECIO

PARA DAR LUGAR A LAS NUEVAS GRANDES REMESAS DE MERCANCIAS PARA LAS FIESTAS DE NAVIDAD

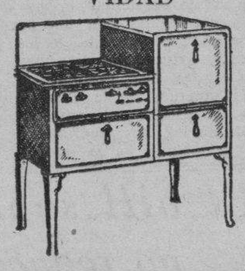

COCINAS DE PETROLEO "NESCO"

1 mechero—Precio Reg. ₱12.75 AHORA ₱9.68
2 mecheros—Precio Reg. ₱16.75 AHORA ₱13.45
3 mecheros—Precio Reg. ₱22.75 AHORA ₱17.85
25% de DESCUENTO EN LOS HORNOS "NESCO"
Precio: ₱4.80 hasta ₱26.85

ARTICULOS DE ALUMINIO "VIKO" Y "COMET" Y UTENSILIOS DE COCINA "A & J": 25% de DESCUENTO

CRISTALERIA CHECOSLOVAKIA de COLOR---60% de descuento

JARROS SIN GRIFO Precio Reg. ₱6.75 AHORA ₱4.85
JARROS CON GRIFO Precio Reg. ₱8.75 AHORA ₱6.98

ARMSTRONG LINOLEUM

6 x 9—Precio Reg. ₱9.75 AHORA ₱6.75
9 x 12—Precio Reg. ₱19.75 AHORA ₱14.50

Vajillas 'HOMER LAUGHLIN'

95 Pzas.—Vajilla para 12 Precio Reg. ₱68.50 AHORA ₱42.50
32 Pzas.—Juego para Comida para 6. Precio Reg. ₱15.50 AHORA ₱12.45

Papeleros Hermosamente Decorados—Colores y Tamaños Surtidos

Precio Reg. ₱0.65 AHORA ₱0.42
Precio Reg. ₱0.98 AHORA ₱0.69
Precio Reg. ₱1.20 AHORA ₱0.89

MESAS PARA BRIDGE Precio Reg. ₱6.25 AHORA ₱4.98
LAMPARAS PARA BRIDGE Precio Reg. ₱5.95 AHORA ₱3.98
LAMPARAS PARA BRIDGE Precio Reg. ₱6.98 AHORA ₱4.98
LAMPARAS PARA ESCOLARES Precio Reg. ₱4.25 AHORA ₱3.45
CENICEROS Precio Reg. ₱2.98 hasta ₱1.00
BOTIQUINES 20% de DESCUENTO

MUEBLES AMERICANOS DE ACERO 30% de DESCUENTO
JUGUETES AMERICANOS 30% de DESCUENTO
HULES "COLUMBOS" 25% de DESCUENTO
"BEETLEWARE" 10% de DESCUENTO
JUEGOS "NESCO" DE TRIPLE CAPA PARA DESPENSA Y "CANNISTRY" 20% de DESCUENTO
JUEGOS PARA COCINA "McKEE" 15% de DESCUENTO

Estos son solamente unas pocas de nuestras GANGAS. Venga a verlas!

WORLD'S LOWEST PRICES

COOPERATIVE SYSTEM SALES CO.

600 DASMARIÑAS esquina DAVID

M.E.C.D. 2016

JOSE SE RETIRA DE LA LUCHA POR SU REELECCION

Anuncia que el Presidente le ha ofrecido un puesto en el Departamento del Trabajo; Cornejo tambien apoyara a Clemeña

(Servicio Informativo)

Baguio, 11 de octubre.—El Diputado Felipe E. José ha-
ndo en un mitin de despedida celebrado el domingo por
noche en el Square Garden de Baguio, expresó sus agra-
imiento al electorado del distrito por el apoyo y coopera-
n prestados a él durante su período de cargo. El Dipu-
do José reveló que él retiraba su candidatura a la reelec-
n pues el Presidente Quezon le ha ofrecido un puesto en
Departamento del Trabajo.

mon Mitra, el principal can-
to nacionalista también hablo
lio para el apoyo que daban al
tado Jose, alegando que él es
verdadero nacionalista y soste-
dor de la presente administración.
or otro lado el ex-concejal Pas-
Pacis, otro candidato, atacó el
nalismo en un miting celebrado
che en el auditorium de la Ben
Consolidated Mining Co. Fue
usiastamente aplaudido cuando
ó al Presidente Quezon por su
tiva e interés constante en la
de las masas obreras.
os candidatos R. Rimando, Dr.
mbo, F. Gapuz y E. Plata tam-
estan activando su campaña
el segundo distrito de la Pro-
a Montañosa.

**partido de la minoría
a a Clemeña**

n vista de la retirada del can-
to Sr. Jose Topacio Nueno a
r de la candidatura del Sr. En-
o Clemeña, el Partido Frente
pular Republicano ha acordado
ar incondicionalmente la can-
atura del abogado Clemeña para
tado por el Norte de Manila,
n nota facilitada por el cuar-
general del citado partido.
l Sr. Miguel R. Cornejo, candi-
a diputado por el distrito sur
Manila y presidente del Partido
te Popuar Repubicano, habla-
en un mitin publico que su par-
organizara en la Plaza de Mo-
s una noche de la semana en-
te a favor de la candidatura
Sr. Clemeña sin que éste haya
ado su apoyo; pues, al Sr.
rnejo le gusta la conducta del
ado Clemeña al declararse can-
to oposicionista.

**o politico de
ñoza y Santos**

nciando que se han lanzado
mpo de las actuales luchas
rales por cuestión de prin-
fundamentales, sin persona-
de ningun géuero, y en sus
a la Administración y a
ndidatos de la Administra-
quien por estos principios
ndidatos del Partido Radi-
el Partido Democrata, Al-
E. Mendoza, en el sur, y
al Santos, en el norte, han
hoy a publicidad lo que ellos
n su credo politico. Es de
puntos y es el siguiente:

I

Creemos en la sabiduria y
santidad de nuestra Consti-
n.

II

El gobierno que no respeta la
stitución tiene sus dias conta-
Llegará el dia que tiene que
r.

III

El pueblo que sabe protestar y
permanece callado como un es-
o tiene un lugar bajo el am-
o de la Democracia.

IV

No hay pueblo que progresa y
a a ser feliz si no sabe vivir
morir por su libertad y mante-
una vida ordenada, dentro de
paz.

V

Creemos en Dios y creemos que
no hay un pueblo digno de me-
muerte".

Este credo político será impreso
distribuido entre las masas, en
, según el jefe de campaña
la Alianza Democratica, Sr. Ma-
de la Fuente.

**provincias están
os los oposicionistas**

Provincias los oposicionistas
n intensificando su campaña.
abogado Lorenzo Sumulong,
del ex-Senador Sumulong y
ndidato en el segundo distrito
nal bajo la bandera del Young
ipines-Frente Popular-Bloque
bayan, ha preparado el si-
te programa de actividades
el resto de la semana:
s tarde a las 4, convocatoria
e High School de Rizal; a las
r visita a Santolan.
ana viernes 14, visita a Mo-
Baras y Tanay; a las 8 p.m.
en Calumpang, Marikina.
ado, 15, campaña en Ja-
y
mingo, 16, visita a Pililla, Ma-
y miting en Tanay a las
m.

abogado Leovigildo Peña se-
proclamado esta noche como
didato oficial del Young Philip-
y Frente Popular en el pri-
strito de Albay para luchar
el Diputado Bonto.
Isabela, la lucha se ha limi-
entre el Diputado Mauro Ver-
nacionalista y el abogado
l Báñez, del Young Philip-
y Frente Popular.
el segundo destrito de Tár-
el abogado José Palarca, es
ndidato de la oposición contra
Gobernador Urquico porta-
derte nacionalista.

**distrito de Albay tiene
didato a la oposición**

de Catanduanes, Albay, el
Mariano Domínguez anuncia
acaba de lanzar su candidatu-
como portaestandarte del Fren-
Popular en el cuarto distrito de
, integrado por los siete mu-
nios de la subprovincia de Ca-
nes.

aquí su anuncio:

mis queridos isleños:

Atendiendo los ruegos de mis co-

OTROS TRECE PRECINTOS MAS SE HAN CREADO

Se hace un reajuste para que el número de electores éste conforme a ley

A pesar de una observación del Departamento del Interior de que no se aumenten mas los 400 precintos de la ciudad, y no obstante los reparos del Auditor de la Ciudad en el sentido de que se deberia solo hacer un reajuste del numero de electores en los 400 precintos, aumentando los que no tienen 250 electores, la Junta Municipal ha decidido establecer otros 13 precintos, a moción del concejal Eustaquio Balagtas.

Esta actitud de la Junta Municipal obedece, según se ha explicado, al deseo de cumplir, estrictamente, la disposición de la ley electoral, en el sentido de que un precinto no debe tener mas de 250 electores. En la computación del numero de electores hecha por la Junta se ha visto que la inmensa mayoria de los 400 precintos tiene mas de 250 electores y algunos tienen mas de 400 electores.

Se ha explicado que, aun cuando se hiciese un reajuste, trasladando electores a precintos donde hay menos de 250 electores, todavia muchos precintos tendrán un numero mayor que el fijado por la ley, y el unico remedio es abrir otros trece precintos mas. El numero de precintos en las elecciones de 1937 eran 261. Ultimamente se elevó a 380 y mas tarde a 400. Hoy se añadirán trece mas.

Los trece nuevos precintos son los siguientes:

Precinto No. 292 de la calle Arroceros.

Precinto No. 313 de la calle Singalong No. 807.

Precinto No. 344 de la esquina de las calles Paz y Lopez-Jaena.

Precinto No. 345 de la calle Merced No. 836.

Precinto No. 350 de la calle Tanque No. 144.

Precinto No. 369 de la calle Paz No. 610.

Precinto No. 351 de la calle Tanque No. 117.

Precinto No. 358 de la calle Caigin.

Precinto No. 369 de la 369 del camino a Mandaluyong.

Precinto No. 375 de la calle Del Pan No. 71

Precinto No. 377 de la calle Herran No. 2678.

Precinto No. 378 de la calle Herran No. 2620 y

Precinto No. 380 de la calle Coral No. 187, Sta. Ana.

Diputado FELIPE E. JOSE *que en un mitin de despedida en Baguio anuncio oficialmente la retirada de su candidatura explicando que el Presidente Quezon le habia ofrecido un puesto en el Departamento del Trabajo.*

rreligionarios, amigos y parientes de esta Isla de Catanduanes, que me han estado convenciendo para ser candidato a Diputado por el Cuarto Distrito de la Provincia de Albay que compone los 7 municipios de la Sub-Provincia de Catanduanes, después de una detenida reflexión por un par de días, he decidido lanzar mi candidatura como el único portaestandarte del

MARIANO DOMINGUEZ

partido "Pagkakaisa ng Bayan (Frente Popular)".

"No tengo otra ambición más que poder servir a mi amada Isla, si el electorado del Cuarto Distrito me confía sus sagrados votos en esta lucha.

"Confío pues en a los señores electores del Cuarto Distrito que comulgan con mi Partido, que es el verdadero Partido Democrático creado por hombres sinceros de la Oposición y que saben defender a los pequeños e intereses de la Nacion."

HARRISON HOSPITAL
10 min. de la Escolta—Camas para pobres.
DR. D. TAMBUATCO—Cirujano
Práctica limitada a operaciones quirúrgicas solamente—Lic. en Pennsylvania —4 años residente Philadelphia Hospital.

¡VIAJE POR EL MAR DE SULU!
DOCE DIAS
DE VIAJE
POR LAS ISLAS DEL SUR
NUEVA MOTONAVE LEGAZPI—VAPOR KINAU
HACE VIAJES TODOS LOS JUEVES A CEBU — DUMAGUETE — ZAMBOANGA — COTABATO — JOLO
₱30 VIAJE DE IDA Y VUELTA ₱90
Everett Steamship Corp.
223 DASMARIÑAS
TELEFONO 4-96-76

Lea
LOS ANUNCIOS

Otro banquete a Osmeña

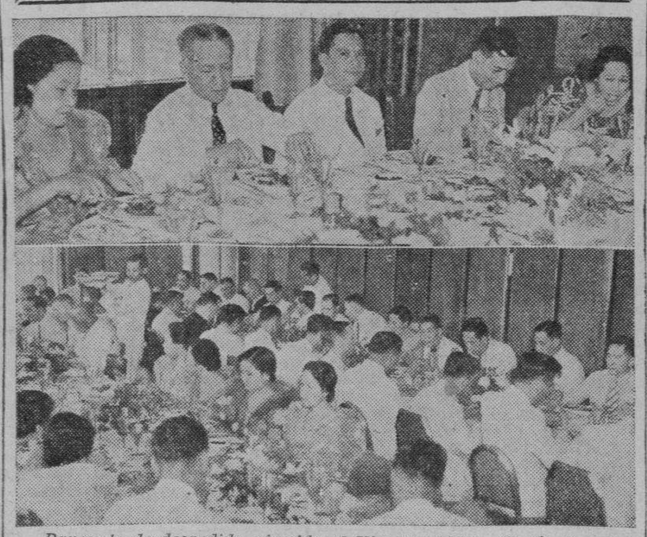

Banquete de despedida ofrecido al Vice-Presidente Sergio Osmeña al mediodía de ayer en el Manila Hotel por los dignatarios de los colegios y universidades privadas de Manila. Arriba de izquierda a derecha: Sra. Francisca T. de Benitez de la Philipine Women's University, Vice-Presidente Osmeña; Presidente Mariano Santos de la Universidad de Manila, el Sub-Secretario Gabriel Mañalac y la Srta. Aguila de la Universidad del Centro Escolar. Abajo una vista de los comensales.

EL HOSPITAL VA A TENER OTROS PABELLONES MAS

Planes de construcción que costarán ₱1,200,000 ya están muy adelantados

Planos para la construcción de edificios adicionales para el Hospital General se estan ahora completando por la oficina de obras públicas y se anunciará la subasta para la adjudicación de la contrata de construcción hacia fines del mes en curso, según se ha sabido en el Departamento de Obras Públicas y Comunicaciones.

Algunas de las adiciones serán construídas por la oficina de obras públicas y el resto se dará a contratistas particulares.

El presupuesto para estas obras es de proximamente P1,200,000. Los edificios adicionales alojarán a modernos laboratorios y sala de conferencias para médicos y estudiantes del colegio de medicina de la Universidad de Filipinas.

Estas construcciones adicionales se cree que resolvera el problema de la congestión en el hospital y para acomodar a mayor número de pacientes.

35 oficiales mas, a la Constabularia

Como parte del plan de trasladar a 150 oficiales y 1,500 soldados del ejército a la Constabularia para dar a esta toda la fuerza que tenía antes de ser fusionada con el ejército filipino, ayer se anunció el traslado de 35 oficiales regulares del ejército a la Constabularia. Todos los oficiales trasladados a la Constabularia ya habian pertenecido a la misma, y se dice que cuando se complete el traslado gradual de todos los oficiales que necesita la Constabularia prácticamente habrán vuelto a la misma todos los oficiales que tenía dicho cuerpo antes de ser incorporado al ejército.

Para reemplazar a los 4,500 hombres que serán trasladados a la Constabularia, el ejército llamará a sus filas para ser soldados regulares el número suficiente de entre los 80,000 reclutas que terminarán su entrenamiento al final del presente año.

He aquí la lista de los 35 oficiales trasladados del ejército a la Constabularia:

Coronel Silvino Gallardo; Comandantes P. P. Rosas, E. V. David, M. V. Atanasio, y A. N. Villalobos; Capitanes P. Bulan, M. Linsangan, R. Ruffy, D. U. Tenazas, P. San Diego, J. Tando, A. G. Diano, S. G. Vergara, G. R. Monsod, L. Quial, A. A. Reyes, R. Moreno, Jr., L. P. Lapuz, M. Nocene y F. Villaseñor; Primeros tenientes R. Vargas, P. Manigque, V. Donato, A. Jacaria, J. D. Crisóstomo, B. M. Santillan, E. C. Vicente, A. G. Fajardo, M. R. Olaño, F. V. Soriano; Segundos tenientes F. B. Hondragon, P. G. Lao, Ali Al-Raschid, y L. M. Franco.

Los jefes de policía interinos de las ciudades de Iloilo, Zamboanga y Davao, han sido trasladados también a la Constabularia. Son el Capitán José Tando, de Iloilo; Capitán Licerio P. Lapus, de Zamboanga; y Teniente Pedro Manigque, de Davao.

Aqui Tiene...

Leche Fresca

que se conserva
Fresca y Rica

Sin Necesidad
De Helarla

Vd. misma puede hacerla en el momento en que la necesite

El Suministro Perfecto de Leche para los Climas Tropicales

USTED necesita leche que se conserva perfectamente bajo la temperatura mas calurosa sin necesidad de refrigeración. Klim — Leche Fresca en Polvo — esa es la clase de leche. Mezcle Klim con agua fresca y obtiene leche rica, cremosa, deliciosa y fresca—con el sabor natural de una Leche Fresca de una Lecheria.

Si se tiene en cuenta el hecho de que Klim le provee de la mejor leche que se puede obtener en los Estados Unidos y de que cuando abre la lata halla una leche fresca, identica a la que se obtiene en una lecheria una hora despues de la pasteurización—porque se empaca en latas selladas que se cierran al vacio—es una especie de milagro el conseguir un suministro regular de tal leche, aqui mismo, a un costo bajo.

Por eso, Klim le pone en condiciones de poder dar a sus hijos una leche rica y fresca en cualquier tiempo. Obtenga uno de los nuevos Mezcladores Klim y mezclelo cuando lo necesite—un vaso o un cuarto en el mismo momento en que la necesite. No hay sobrante que pueda agriarse y, por lo tanto, no hay ningun desperdicio. Muchas madres usan ahora este mezclador en su mesa.

De cada libra de Klim se obtiene 4 cuartillos de leche fresca cuando se disuelve de nuevo. *La leche Klim se vende en tres tamaños convenientes—latas selladas al vacio, de 1 lb., 2 lbs. y media y 5 lbs.*

La Leche con todo el Sabor Natural

PRECIOS DE LA LECHE KLIM

Tamaño de 5 Libras ..... ₱5.70 cada lata
Hace 20 Cuartillos de Leche Fresca—28¢ cada Cuartillo

Tamaño de 2 Libras y media .... ₱3.00 cada lata
Hace 10 Cuartillos de Leche Fresca—30¢ cada Cuartillo

Tamaño de 1 Libra ..... ₱1.40 cada lata
Hace 4 Cuartillos de Leche Fresca—35¢ cada Cuartillo

EN TODAS LAS TIENDAS

The Borden Company
New York City U. S. A.

Getz Bros & Co.
Unicos Distribuidores
Manila I. F.

FRAGANTE Y FRESCA COMO LAS FLORES

PRECISAMENTE así es como sentirá usted su boca después de usar Kolynos. La espuma activa y vigorizante de Kolynos penetra en todos los intersticios y cavidades, eliminando rápidamente las repugnantes manchas opacas. A la vez destruye y elimina los peligrosos gérmenes que causan la caries dental. Pruebe usted Kolynos, y se convencerá de lo limpia y fresca que deja la boca.

Rehuse imitaciones — el único Kolynos que es legítimo es empacado en tubo y estuche amarillos.

Ilumine su sonrisa con Kolynos

Economice — Compre el tubo grande

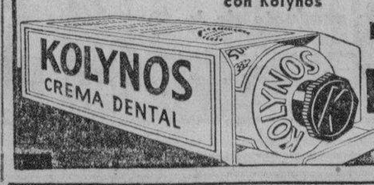

LA CREMA DENTAL antiséptica
KOLYNOS
222H

M.E.C.D. 2016

LA VANGUARDIA

DIARIO FILIPINO INDEPENDIENTE

Consagrado a la defensa de los derechos e intereses del Pueblo Filipino

Directores Asociados:

Editoriales PEDRO AUNARIO — (Informaciones) FRANCISCO RODRIGUEZ

EDITADO POR LA "TVT PUBLISHING CORPORATION"
OFICINAS: Edificio TVT, Calle Florentino Torres, Santa Cruz, Manila.

Apartado de Correos No. 775.
Teléfono 2-11-34 con comunicación con todos los departamentos
Oficina en Nueva York: 33 West 42nd Street. Tel. Pennsylvania 6-14-35.

(Registrado en la Oficina de Correos en Manila como correspondencia de segunda clase el 19 de Febrero de 1910).

MIEMBRO DE LA ASSOCIATED PRESS

La "Associated Press", es la única autorizada a reproducir despachos periodísticos acreditados o no a ella y publicados en este periódico. Tiene el mismo derecho sobre las noticias locales que aparecen en este periódico. Los derechos de reproducción de despachos especiales también quedan reservados.

PRECIOS DE SUSCRIPCION:

En Manila—al mes	₱1.50
En el Extranjero—al año	40.00
En Provincias:	
Al mes	1.50
Trimestre	4.50
Semestre	8.00
Un año	15.00
Sabatino—al año	5.00

(Pago Estrictamente por Adelantado)

NOTAS EDITORIALES

Miren ustedes por donde el castellano se impone a veces como una necesidad.

En el "Osaka Mainichi" del 2 de este mes, aparece en primera plana un saludo con estas palabras:

Bienvenida a la Misión Económica Cultural Peruana.

Esta Misión se halla hoy de visita oficialmente al Japón, encabezada por el ex-Ministro del Exterior Cesar A. de la Fuente, con el encargo de trabajar por un convenio comercial sobre el algodón, y por el mantenimiento de relaciones culturales entre dicha república latina y el imperio japonés.

En Washington, nuestro Comisionado Residente Don Joaquín M. Elizalde, produjo tan buena impresión, que los americanos tuvieron que aprender dos palabras en español para saludarle afectuosamente: "Mike is muy simpático."

REFORMAS EDUCACIONALES

CADA nación progresiva está haciendo en estos momentos una revisión completa de su sistema educacional con vistas a moldear el carácter de las nuevas generaciones de acuerdo con los ideales del Estado, a capacitarlas mejor para la lucha, a darlas un mayor sentido de homogeneidad espiritual, y a preparar a la nación misma para que pueda ocupar dignamente el puesto que debe corresponderla en las condiciones que se estan desenvolviendo en el mundo actualmente.

Será interesante saber que nuestro vecino Japón ha concentrado sus esfuerzos en este empeño para no ir a la zaga de las otras naciones.

Según acabamos de leer en la Prensa nipona, el plan tentativo de reforma de la educación primaria en Japón, que pronto será sometido al gobierno por el Comité de pedagogos que se encargó de estudiar el antiguo sistema, contiene en sustancia los puntos siguientes:

1. El curso de estudio en las escuelas públicas será de ocho años.

2. La escuela pública se dividirá en dos grados: la escuela pública elemental, y la superior (*higher public school*). El curso de estudios en la escuela elemental será de seis años, mientras que el curso en la escuela superior será de dos años. Una institución que comprenda una escuela pública elemental y una escuela pública superior, se llamará escuela pública.

3. Los padres o guardianes de los niños de seis a catorce años de edad estarán obligados a enviarles a la escuela pública mantenida por la ciudad, pueblo o villa.

Como se puede ver, en dicha reforma, el curso en la escuela superior queda abreviado, o reducido a dos años. La idea, según parece, es hacer que el niño normal termine todo el curso prescrito en la escuela pública elemental para estar mejor preparado, y no se quede en la mitad del camino. De ese modo sacará el mayor provecho posible de lo que ha aprendido.

No ocurrira lo que ocurre con frecuencia, a saber: que los niños de la clase proletaria no terminan ni siquiera los estudios primarios, muchos no llegan a la meta y quedan truncados.

Lo que admira en esta labor de revisión de un sistema, es el interés profundo que la Prensa y todos los mejores talentos del imperio ponen en discutir ampliamente el plan de reforma, convencidos de que no hay ni puede haber un instrumento más eficaz para seguir forjando progresivamente el alma de la nación japonesa que un sistema educacional que no se estanque, sin cambiar el contenido de la fuerza espíritual que ha dado al imperio su grandeza.

Como dice un comentario editorial, el propósito primordial de la reforma es desenvolver un gran pueblo amoldado a la posición del Japón nuevo, dando un impulso al carácter creativo y práctico de acuerdo con el principio básico de la política nacional única del imperio.

Estas son obras realmente que debemos conocer porque son de gran trascendencia y alcance para el futuro de un pueblo y sus destinos.

MADRID OTRA VEZ CAÑONEADA

(Continuación de la página 1)

un momento a otro.

Trenes cargados de tropas italianas van saliendo

(De la Agencia Reuter)

Burgos, 13 de octubre.—Los voluntarios italianos que han estado peleando en España al fin van a abandonar este pais azotado por la guerra civil.

Tres trenes cargados de tropas italianas estan dirigiendose al sur, desde donde se emprendera el viaje de regreso.

Aqui se ha confirmado que su puerto de embarque sera Cadiz, y que el primer contingente saldrá dentro de algunos dias.

Mientras tanto, la agencia Reuter en Roma tiene informes de que una división de la armada real italiana escoltara al convoy de legionarios repatriados desde Cadiz hasta Napoles.

Cinco aviones nacionalistas atacan Barcelona

(De la "Associated Press")

Barcelona, 13 de octubre.—Cinco aviones insurgentes atacaron Barcelona este dia. Una bomba causó destrozos en el barco inglés Stancroft, pero sin causar ninguna baja a bordo.

No se ha podido determinar por el momento el número de las bajas en la capital catalana.

Otra progresión realizan los nacionalistas en el Ebro

(Servicio Transoceanico)

Salamanca, 13 de octubre.—Los cuarteles militares nacionalistas en su boletin expedido anoche dicen que, segun despachos recibidos del frente del Ebro, las tropas del General Franco efectuaron otra progesión ayer, ocupando nuevas posiciones y rechazando varios ataques al enemigo, el cual tuvo que dejar un numero abundante de cadaveres en el campo de batalla.

Los nacionalistas enterraron 350 cadaveres republicanos y capturaron a 193 prisioneros.

Grandes cantidades de material belico tambien fueron ocupadas.

Los leales rechazan varios ataques nacionalistas

(Servicio Transoceanico)

Barcelona, 13 de octubre.—El boletin militar del Ministerio de Defensa dice anoche que las tropas republicanas rechazaron varios ataques nacionalistas en Roca del Pintillo, en el sector de Llavorsi.

Las tropas republicanas reconquistaron las laderas de la colina 304 del Col de Coro por dos ataques nocturnos, haciendo buen número de prisioneros y ocupando material de guerra.

Los nacionalistas continuaron sus ataques en dicha posición ayer, pero fueron repelidos repetidas veces.

En estos momentos, prosigue la lucha con máxima violencia.

Ataques y contra-ataques en el frente del Ebro

(De la "Associated Press")

Hendaya, 13 de octubre.—Ataques y contra-ataques caracterizaron este dia las operaciones en el frente del Ebro. El gobierno dice que las fuerzas republicanas estan defendiendo una linea ligeramente avanzada en el frente, que conquistaron tras una corta ofensiva, en la que los nacionalistas fueron desalojados de sus posiciones montañosas.

ALEMANIA DESEA DOMINAR TODA CENTRO EUROPA

El Ministro de Economía va recorriendo países para negociar convenios

(De la Agencia Reuter)

Sofia, Bulgaria, 12 de octubre.—El empeño resuelto y rapido de Alemania de dominar el Centro de Europa y los Balkanes va a avanzar un poco mas con la llegada aqui mañana del doctor Walter Funk, Ministro de Economia del Reich, para una visita de tres dias, despues de haber realizado felices negociaciones con Yugoeslavia y Turquia durante las dos semanas pasadas.

Su visita llega en momento oportuno, cuando Bulgaria precisamente esta desarrollando mercados nuevos, y todos creen que probablemente que durante la estancia aqui del ministro germano se llegue a un convenio cuyas clausulas sean favorables a Alemania.

La llegada del doctor Funk, coincidira con la apertura de la exposicion "Fuerza por la Alegria" organizada por Alemania, y generalmente se cree que sera un intento de Alemania de fortalecer sus relaciones politicas y economicas con Bulgaria, que hasta aqui han venido debilitandose mas por el apoyo prestado a Bulgaria por Gran Bretaña y Francia.

Estos ultimos paises tienen la ventaja de ser mercados con moneda libre, pero Alemania constituye un mercado natural para Bulgaria y los otros paises balkánicos que, por su parte, constituirian una fuente inagotable de abastecimientos para Alemania en tiempo de guerra.

LOS REYES INGLESES NO DESDEÑARIAN IR A EE. UU.

(De la Agencia Reuter)

Londres, 12 de octubre.—De fuentes autorizadas se sabe que no se ha recibido ninguna invitacion para que Sus Majestades visiten los Estados Unidos, despues de su proyectado viaje a Canada, el verano proximo.

El rey y la reina volveran a Londres, procedentes del Castillo de Balmoral, a principios de la semana entrante, y hasta entonces nada cabe esperar en definitivo sobre la cuestion de un viaje posible a Norteamerica.

Sin embargo, no esta del todo descartada en los medios sociales la idea de una visita a los Estados Unidos.

Si el presidente americano aprovecha la oportunidad para invitar a Sus Majestades a Washington, dicese que se tendria que utilizar la via ordinaria, que es la embajada britanica en Washington.

Ayer se dijo que Mrs. Franklin D. Roosevelt, esposa del presidente, sugirió la idea de una posible visita de los monarcas ingleses a los Estados Unidos el año que viene.

Fuerte ataque a un cardenal

(Continuación de la página 1)

sia al nazismo y a Hitler.

El orador dijo que era una cuestión decidida el no permitir el funcionamiento de ninguna otra escuela para sacerdotes. Añadio que se ha aplazado la amnistía para "los presos políticos" y atribuyó a los checos y judios las recientes manifestaciones anti-catolicas.

Hablando despues sobre las relaciones entre los nazis y la iglesia, Buerckel dijo que "la política es nuestro derecho exclusivo. La religión es suya exclusiva. No estamos dispuestos a tolerar que los agitadores traten de orar para que la Austria Cristiana se separe del Reich aleman".

Tremendo ataque publica el diario organo de Buerckel

(De la Agencia Reuter)

Viena, 13 de octubre.—El diario vienes "Wenter Neustenachlichten" organo de Josef Buerckel, Comisionado del Reich para Austria, ha publicado este dia un tremendo ataque al Cardenal Theodore Innitzer, jefe de la Iglesia Catolica en Austria.

El periodico dijo que el Cardenal Innitzer se ha atrevido a atacar al Canciller Adolfo Hitler, organizando manifestaciones ridiculas y provocando a la poblacion. Añade:

"Esto demuestra los esfuerzos que esta haciendo el Vaticano para mantener el conflicto. La reaccion de la poblacion contra la provocacion del Cardenal Innitzer se explica por si misma.

"Es menester poner fin a los metodos del Cardenal."

Otros tres incidentes entre catolicos y nazis se registran

(De la "Associated Press")

Viena, Alemania, 13 de octubre.—Los catolicos vieneses han dado cuenta esta noche de otros tres incidentes catolico-nazis en medio del hervor de la campaña nazi contra el Cardenal Theodore Innitzer y los agitadores seglares, como los llaman los mismos nazis. Se dice que las ventanas de dos conventos catolicos fueron apedreadas y que un sacerdote catolico fue atropellado en la calle.

Mientras tanto, se ha anunciado que Joseph Buerckel, delegado austriaco del Canciller aleman Adolfo Hitler, iba a dirigir la palabra en un miting monstruo nazi aqui para exponer la actitud nazi respecto al clero. Un lider del distrito dijo que el miting seria "una admonicion publica a toda la poblacion contra las provocaciones seglares".

Los ataques nazis a los catolicos comenzaron el sabado pasado, despues de un sermon predicado por el Cardenal Innitzer. El palacio de este prelado fue invadido por turbas nazis, que rompieron ventanas y cometieron todo genero de atropellos.

Se enviara a los responsables del ataque a campos de concentracion

(De la "Associated Press")

Viena, 10 de oct.—Tienese entendido que Joseph Buerckel, Comisionado de Hitler en Austria, tiene el plan de confinar en campos de concentración a todas las personas responsables de los ataques nazis a la persona y el palacio del Cardenal Theodore Innitzer.

El mundo oficial aleman ha lamentado el incidente.

La prensa inspirada por el gobierno dice que las autoridades estan investigando el caso para determinar si elementos provocativos, obrando bajo investigación extranjera, han trabajado para promover tales incidentes, y hasta que grado.

El palacio del prelado fué invadido el sabado por turbas nazis que destrozaron casi todas las ventanas e hirieron al Cardenal Innitzer en la frente.

Rapido avance japones...

(Continuación de la página 1)

autoridades chinas de Canton han completado ya los preparativos para la defensa de la Metropoli del Sur de China, en el caso de que las fuerzas japonesas en la Bahia de Bias traten de penetrar más en el interior, según informes fidedignos recibidos aquí este día.

Los observadores opinan que las operaciones japonesas en el sur de China sol vendrian a aliviar la tensión en Hankow, pues las nuevas tropas que ahora sn desembarcadas en la costa de Kwangtung podrian haber sido lanzadas a reforzar la campaña contra Hankow.

Ademas se cree que los chinos de ultramar, que en su mayoria son cantoneses y que han sido sumamente patriotas contribuyendo millones de dolares a los fondos de la guerra de China, estarian dispuestos ahora a dar mucho mas, teniendo en cuenta que sus hogares se ven amenazados por los japoneses.

Se ha dicho aqui que las tropas cantonesas pueden absolutamente defender Kwangtung sin necesidad de que se envien fuerzas del gobierno central desde Hankow, pero si es necesario, las tropas de Kuangsi, Yunan, Kweichow y Hunan estarian dispuestas a trasladarse a Kwangtung en un momento dado.

Región desierta devastada por los guerrilleros chinos

Por JAMES D. WHITE,
Corresponsal de la Associated Press

Peking, 13 de octubre.—Las tropas chinas, que van convergiendo hacia Wutaishan, el area de la Montaña Sacra, al norte de Shansi, han hallado este dia una región desierta, devastada por los combatientes guerrilleros chinos. He volado sobre esta Meca, cubierta de nieve, del Budismo Mongolico chino este dia en un aeroplano suministrado por el ejercito japones.

La unica señal de vida que he podido apreciar en 50 millas de Wutaishan en todas direcciones ha sido una columna de varios centenares de soldados que iba apresuradamente al noreste pasando por la sagrada cresta de este monolito de 9,000 pies, que se alza sobre miles de millas cuadradas de Shansi. La planicie fantasticamente corroida sirve de base perfecta para las tropas de guerrillas.

Los oficiales japoneses que iban en el aeroplano creyeron que la columna era probablemente unidades de guerrillas que se retiraban, despues de haber sido desalojadas de su base al pie de la Sagrada Wutaishan por una tremenda campaña japonesa.

Aunque se dice que las tropas japonesas estan convergiendo desde varias direcciones en esta antigua base de la mas importante fuerza de guerrillas del Norte de China, la naturaleza de la región, ques es de las mas escarpadas de la tierra, favorece la huida de las tropas de entre las redes japonesas, como la arena entre los dedos.

Hasta los famosos templos han sido abandonados por los sacerdotes

Los famosos templos de Wutai, que tienen ya miles de años de vida, parecen hallarse en buenas condiciones, pero fueron abandonados hasta por los sacerdotes lamaistas vestidos de rojo, que suelen quemar incienso y orar por la favorable reencarnación de los miles de peregrinos mongolicos y tibetanos, que tienen que emplear años y años para llegar a este lugar, el mas sagrado de todos los lugares de la fe lamaista.

Las aldeas cercanas tambien estan desiertas, lo cual indica que las tropas de guerrillas se llevan la población y las provisiones alimenticias. Yo no he visto pruebas de la barbara destrucción de que hablaban hace poco las periodicos japoneses.

Volviendo via Taiyuanfu, vi la cabecera provincial repoblada por una mayoria de la población *coolie* de infima categoria. La población japonesa esta aumentando firmemente. Los japoneses se quedan con los servicios principales del comercio de Shansi, que anteriormente habia estado monopolizado por el gobernador "modelo" Yen Hai-shan. Los japoneses estan haciendo funcionar las fabricas que no han sido por las bombas aereas durante la terrible campaña del último invierno. Una fabrica de cigarrillos esta produciendo 2,000,000 cigarrillos diarios para los soldados japoneses.

Se dice que todos los misioneros americanos, incluyendo a los americanos, estan salvos, pero ningun comerciante extranjero ha vuelto a la región.

Nueva ofensiva japonesa en el Norte de China

(De la "Associated Press")

Peking, 13 de octubre.—Una declaración que probablemente es un prenuncio de una nueva ofensiva en el Norte de China, tal vez hasta las areas rojas chinas del interior, se ha expedido aquí esta noche en el Buró de Información de los cuarteles militares japoneses.

Detallando cómo los japoneses desembarcaron tropas en el Sur de China, la declaración dice que los invasores "cayeron como un rayo de los cielos, desvaneciendo el mito chino de que el Japón ya no tiene más tropas que enviar a China."

En la declaración se manifiesta que, tomada Sinyang y cruzado el río Fushui en la China central, "es posible que sucedan pronto acontecimientos sensacionales en el Norte de China. Podemos anticipar que el ejército en el Norte de China puede ejercer su influencia, no solo en Shensi, Kansu y Hsupei, sino en cualquiera región donde se crea necesaria su presencia."

Dos mil soldados chinos "han sido liquidados"

(De la Agencia Reuter)

Tokio, 13 de octubre.—Dos mil soldados chinos han sido "liquidados en un lugar no anunciado y 60 camiones de motor cargados de tropas chinas fueron volados con dinamita en otro lugar tampoco determinado" cerca del punto donde desembarcaron las tropas japonesas en la Bahia de Dias en el sur de China, segun un comunicado naval oficial expedido esta noche.

Las fuerzas japonesas, dice el mismo comunicado, avanzaron varios kilometros en el interior y la fuerza de aviacion naval bombardeo posiciones, cuarteles, polvorines y depositos de combustible chinos.

Las escuadrillas aereas japonesas bombardearon ayer los puentes y rieles de tres ferrocarriles de Canton, segun el mismo comunicado.

Resistencia cada vez mas fuerte en el sur de China

Por ELMER PETERSON,
Corresponsal de la Associated Press

Hongkong, 13 de octubre.—Las fuerzas japonesas que estan invadiendo el sur de China hallaron una resistencia china cada vez mas fuerte este dia, segun informes recibidos aqui de las inmediaciones de la Baria de Bias, donde efectuaron las tropas japonesas su desembarque inicial ayer. Los informes dicen que los caminos que van a Waishow estaban atestados de camiones y autobuses que conducian refuerzos chinos a la escena. Esto parede indicar que los invasores van a encontrar un numeroso ejército chino antes de poder penetrar a considerable distancia en el interior.

Se dice que se estan librando hostilidades acerrimas en Nimsan, situado en el extremo noreste de la Bahia de Bias, mientras los japoneses avanzan por la carretera que conduce a Waichow.

El **South China Morning Post** de Hongkong comentando editorialmente la situacion, dice que la ocupacion de Canton por los japoneses "requerira un esfuerzo capital y mas de 50,000 hombres". El periodico recalca que los japoneses tendrian que avanzar, quebrantando la resistencia de 25 divisiones por lo menos de tropas de Kwantung, antes de llegar a Canton, metropoli del sur de China.

Mientras tanto, mas de cien aviones japoneses atacaron la provincia de Kwantung este dia. El raid mas devastador tuvo lugar en Waichow.

Intensa ofensiva japonesa en el Fuerte de Shihchaishan

(De la "Associated Press")

Shanghai, 13 de octubre.—Avanzando por el valle del Rio Yangtze este dia, las unidades navales y terrestres japonesas lanzaron un ataque al Fuerte de Shihchaishan, a unas 525 millas del mar, a 85 millas por rio de Hankow, pero dentro de 60 millas areas de la capital provisional china.

Intensificando su ofensiva, que esta llamada a cortar el ferrocarril vital al sur de Hankow, los invasores realizaron maniobras de flanqueo al norte y sur de Yangsin, tratando de aislar dicho punto basico, donde se han venido librando combates enconados por espacio de 80 dias.

Mientras las tropas de refuerzo japonesas atacaban Yangsin de frente a lo largo del rio Fu, una columna de flanqueo avanzada desde el Yangtze y otras, dirigiendose al sur, atacaba las posiciones chinas al sudoeste de Lungang.

Los barcos de guerra japoneses en el Yangtze trabaron un duelo vivo con las baterias de costa chinas cerca de Huangshinkang, con el objeto de meter una cuña entre las fuerzas chinas en ambos margenes del rio.

Si la maniobra japonesa prospera, probablemente las fuerzas de defensa chinas en Yangsin se veran obligadas a batirse en retirada o afrontar el cerco.

Mientras en Sinyang y Liuling, dentro de la linea ferroviaria Pinghan, prosiguen hostilidades violentas, los japoneses dicen que los chinos en dichos sectores dieron comienzo a una retirada general y estan atrincherándose en una linea fortificada al oeste de la ferrovia. Los japoneses estan estableciendo bases en Sinyang y Liuling.

Los japoneses calculan las bajas chinas en 80,000, incluyendo 13,000 muertos abandonados en los campos de batalla. Estas bajas tuvieron lugar en tres semanas de combate en el sector al sur de Juichang, al oeste del ferrocarril de Nanchang, donde los chinos tratan de contener a los invasores que intentan cortar el ferrocarril al sur de Hankow.

Grandes contingentes de chinos refuerzan la defensa de Hankow

(Servicio Transoceanico)

Hankow, 13 de octubre.—Contingentes considerables de tropas chinas fueron retirados recientemente de Kwangtung y Kwangse para consolidar las fuerzas encargadas de la defensa de Hankow.

A causa de esto, los japoneses obtienen dos grandes ventajas estratégicas. En primer lugar, podrán contar con una resistencia muy debil durante la primera fase de la invasión en el sur de China. Después, el mando chino tendrá que retirar grandes núcleos de tropas del ejército que está defendiendo Hankow.

El problema que afronta ahora el mando chino es cómo poder organizar la resistencia en el sur de China a tiempo para atajar la invasión japonesa, sin debilitar considerablemente las fuerzas defensivas de Hankow.

En los círculos militares de aquí se cree que las operaciones japonesas en el sur de China no estarán confinadas al objetivo de cortar la comunicación férrea entre Hankow y Santon y la posible ocupación de Canton, sino que tenderá a la ocupación del importante pueblo de Wuchoe, de la provincia de Kwangsi, como paso preliminar para tratar de ganar la posesión de Naning, la antigua cabecera de esta provincia.

ITALIA CONMINA A ENEMIGOS DEL FASCISMO

Que no abriguen esperanzas de una "guerra preventiva" contra Alemania o Italia

(De la "Associated Press")

Roma, 12 de octubre.—Italia ha dado este dia la voz de alarma contra los ingleses y franceses enemigos del Fascismo para que no abriguen esperanzas de una "guerra preventiva" contra Italia y Alemania, despues de la ejecucion del Convenio Cuadruple de Munich.

El organo oficial Diplomatica Informazione" publica este dia un articulo, escrito probablemente por el Premier italiano Benito Mussolini, dando una "aprobacion incondicional" al discurso pronunciado por el Canciller aleman Hitler en Sarrebrucken el domingo. La declaracion italiana de este dia dice que un guerra preventiva, deseada por grupos y partidos en Gran Bretaña, "es acaudillada en todas partes por judios."

Circulos bien informados de aqui expresaron hace varios dias la opinion de que Mussolini habia demandado que Francia renunciara a su alianza con Rusia, como una condicion basica por cualquiera reconciliacion italo-francesa. Los circulos politicos miran la nueva campaña de la prensa fascista contra Francia como una advertencia al gobierno frances de que no debe esperar el restablecimiento de relaciones amistosas con Italia, a "precio de ganga."

En su discurso en Sarrebrucken, Hitler dijo que Alemania esta dispuesta a aceptar la paz, pero que esta acelerando sus preparativos de defensa.

El Gral. Ugaki halló formidable oposición a el y por eso dimitió

(Correo aereo especial)

Tokio, 5 de octubre.—El público se pregunta hasta ahora por qué dimitió a última hora, como Ministro del Exterior el General Kazushige Ugaki. La causa tiene una profunda raiz.

Juzgando por los hechos superficiales, se podría decir que el general, que formó parte del gabinete de Konoye resuelto a reformar la organización de la Oficina del Exterior por las vías de la política, se vió obligado a combatir el plan de establecer la administración del gobierno central de China, tal como lo formuló la Conferencia de Cinco Ministros.

Los motivos exactos de la oposición del General Ugaki al plan de los cinco ministros para la administración del gobierno central de China, han sido consignados en una declaración escrita, que expidió cuando tuvo una conferencia con el Príncipe Premier Konoye en la residencia oficial de este el jueves pasado. Como la declaración no se llegó a publicar, solo se pueden hacer deducciones.

El plan del organismo administrativo para el Centro de China, si es ejecutado tal como generalmente se entiende, dejaría a la Oficina del Exterior prácticamente sin ningún poder. Esto es lo que, al parecer, ha precipitado la decisión del General Ugaki, el cual acabó por convencerse de que sería una locura para él compartir responsabilidad en las acciones de un órgano, en el que su voz no tiene ningún peso.

Halló formidable oposición a sus ideas y sus planes

Algunos observadores recalcan que el sentimiento contra Ugaki en otros centros gubernamentales relacionados con el órgano, en cooperación con sus partidarios de fuera, mas que la simple divergencia de puntos de vista respecto al plan, fue lo que indujo a Ugaki a dimitir.

El general, que entró en el binete de Konoye, confiado recer, de que podría limar zas, halló evidentemente oposición a sus ideas más formidable de lo que imaginado.

No necesitamos discutir cha de los últimos acontecimientos ya que la acción del general interpretarse de diversas En realidad de verdad, sus anteriores colegas de no, hondamente disgustados paso que dió, han dado suelta a su desaprobación. cesos que vendrán aclarar babelmente las razones final obligaron al general a último gesto.

El propuesto organismo gobierno central de China convertido en un problema difícil y delicado. En marzo año, la cuestión comenzó a rir mayor importancia política.

El Premier Konoye reorganizó gobierno en mayo, colocando vos ministros en Hacienda, y Exterior, con la intención de resolver el problema. de que haya renovado inmediatamente después el sistema Conferencia de Cinco Ministros Premier, Guerra, Armada, rior y Hacienda, parece indudable mismo.

Sin embargo, aun después el asunto hubiera sido repetidas veces por la Conferencia de los Cinco Ministros, poco prendían la significación los efectos transcendentales cuestión. Aun desde los comienzos el General Ugaki demostró opuesto tenazmente al plan nado evidentemente a superar primordialmente las dos semi-gubernamentales para este y Centro de China.

Los sucesos se han movido mucha rapidez.

El General Ugaki, después miliarizarse con el mecanismo la Oficina del Exterior, cambió idea respecto a la formación gobierno central de China.

Otro empleado es acusado de estafa

(Continuación de la página 1)

Gil Altamirano haciendo aparecer que N. Reyes, como auditor interino de la Oficina de Montes, contraseñó el cheque por el Auditor General; que Gil Altamirano lo endoso; que Melchor Enriquez, cajero y pagador de la Oficina de Montes firmo al dorso para la identifictacion de la firma de Rosalindo Torres, cuando de hecho estas personas no intervinieron en la preparacion o endoso del mismo.

Una vez falsificado el cheque el acusado ilegalmente cobro su importe de la Tesoreria Insular y malverso el dinero en daño y perjuicio del Commonwealth que resulto perjudicado en la cantidad de P1,207.90.

Otras posibles irregularidades del acusado cuando era empleado de la Oficina de Montes se estan ahora investigando por la auditoria. Se tiene entendido que Agulto a pesar de su humilde empleo gastaba bastante lujo, habiendose comprado dos coches. En la querella presentada esta mañana figura como testigo Mr. Miles o algun representante de la Pacific Commercial Co. para que presenten ante el juzgado los papeles sobre la venta de coches Chevrolet y La Salle a Epifanio Agulto alias Rosalindo Torres.

Una fianza de P10,000 se ha recomendado para la libertad provisional del acusado. Se sabe asimismo que el acusado anda ahora desaparecido.

Agradecimiento

El Dr. Jose de los Reyes del finado, y la familia Reyes, expresan su gratitud das las personas que enviaron ronas, asistido al entierro de un modo u otro manifestado su condolencia por la muerte Don Isabelo de los Reyes.

Anuncio

Dé Ayuda a los RIÑONES

Dolores en las coyunturas y músculos son con frecuencia debidos ácidos venenosos en la sangre. bago, dolor de cintura y son otros mas que los riñones están eliminando las impurezas como es debido, ayudar a los riñones y corregir causa del malestar, tome las Píldoras de FOSTER. Son eficaces y recomendables y han proporcionado a sinnúmero de millares de personas desde que se vendieron por primera vez, hace más de cincuenta años. Obtenga las legítimas Píldoras FOSTER y evite substitutos.

PILDORAS DE FOSTER
ESTIMULANTE DIURETICO DE LOS RIÑONES

Cada píldora contiene: Nitrato Potasio Gm., Resina 0.024 Gm., Hojas Uva Ursi Gm., Ext. Uva Ursi 0.012 Gm., Aceite Conc. Bayas Enebro 0.002 Gm., Aceite Esencial Rect. Trementina 0.004 Gm.

Lea LOS ANUNCIOS CLASIFICADOS

"Coconut Bisque"

una novedad en confecciones heladas—

es el

Sorbete Magnolia CERTIFIED PURE

este fin de semana—

Este manjar delicioso es una mezcla de nuestro Sorbete de alta calidad y un preparado especial de coco rallado, sabrosísimo.

Sírvalo como postre ó refresco, por lo menos una vez, durante el fin de semana.

Está listo para la entrega en ladrillos de á pinta y cuartillo y por galón.

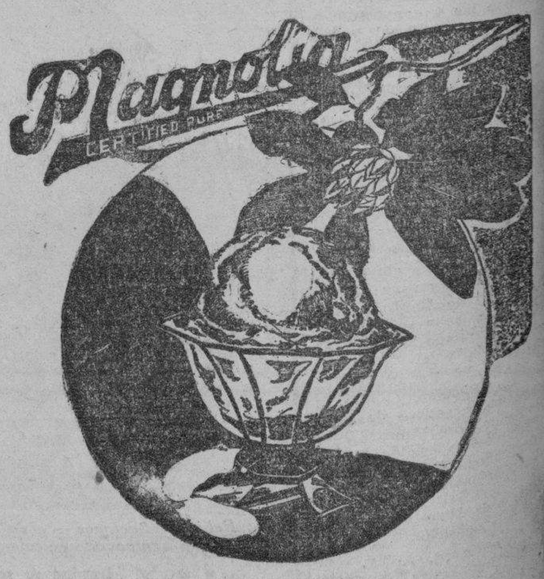

Un producto de la

MAGNOLIA ICE CREAM PLANT

Tel. 2-35-76

M.E.C.D. 2016

Boda en la Iglesia de Sampaloc

El día 8 de Octubre, contrajeron matrimonio en la iglesia parroquial de Sampaloc, la señorita Dolores Propotente y el Sr. José ..., asistiendo al acto, parientes y algunos amigos íntimos. Bendijeron la boda, la Sra. Conchita Imperial y el Sr. Anacleto ... En la fotografía aparecen los novios y sus padrinos.

Por el Vice-Pres. Osmeña y señora

Un palco de entre tantos florecientes de damas y chicas que ...maron gayamente la fiesta de despedida familiar dada por el Club Filipino anoche, en honor al Vice-Presidente Osmeña. En él, la cámara fotográfica sorprendió sentadas (de derecha a izquierda) a Dña. Esperanza L. de Osmeña, la Sra. de E. Revilla y la Sra. de M. Revilla, con el Coronel Valeriano, de pie, platicando con ellos.

...TICIERO RELIGIOSO

Viernes, 14 de Octubre

...ndario de hoy: Ss. Calixto ... y Fortunata v.m.

...ndario de mañana: Ss. Fortino y Agileo mm., Bruñón o.m. ...ha de Jesús v.

...UNDO POR LA VIRGEN DEL ROSARIO

...solemne novenario en honor ... Virgen del Rosario en la ... Parroquial de Binondo em... mañana, Sabado, 15 de oc... Habrá misa todos los días ... las 5:30 a. m. hasta las 7:30 ... A las 6:00 a. m. misa can... excepto los Domingos que se... las 8:00 a. m. A las 6:00 p.m. ... comienzo el rego del Sto. ...rio, Letania, Sermón, novena. ... y Salve terminando con la ...ida a la Sma. Virgen.

...s dias 16, 17 y 18 estará ex... al Santisimo Sacramento ... la adoración de todas las her...des y asociaciones piadosas ... Parroquia. En último día ...tinuo se hará la procesión ... Santo Niño dentro de la Igle...

...s predicadores que se encar... del sermón durante el no... son los siguientes: R. P. ...o Gabriel, Capellan del Hos... San Juan de Dios; Mons. ...o Gatpayad, prelado domés... de S.S. y Cura Párroco de Binondo; R. P. Joaquín de Inza, O. F. C. Ex-Superior de los PP. Capuchinos; R. P. Nicanor de Guzman; R. P. Silvestre Sancho, O. P. Rector de la Universidad de Sto. Tomas; R. P. Emeterio Pinedo, O.S.A. Sub-Prior de los PP. Agustinos; R. P. Carlos Bernardo, Cura Párroco de Aliaga, N. E.; R. P. Tomás Tascón, O. P. Provincial de las P.P. Dominicos y R.

(Continua en la página 6)

Tanto como de cordial despedida, cuanto como precursora familiar del festival de gala del 31 de Diciembre, la fiesta de anoche resultó, en preparación, concurrencia y animación, un positivo éxito.

Nutrido y amable plantel de damas distinguidas, en su inmensa

(Continua en la página 8)

El estreno será el miércoles, 26

La "Junior Auxiliary" de los Caballeros de Colon, por medio de su secretario Wilfrido Ma. Guerrero, anuncia que el estreno de la obra dramatica "Let's Be Communists", señalado para mañana, se trasfiere para el miercoles 26 de octubre, a las 8:00 p. m. en el teatro del Ateneo. La posposicion se debe a los examenes semestrales que impiden la celebracion de ensayos continuos, y tambien a peticion del director de escena Lamberto Avellana, quien desea dar una representacion acabada del drama.

Por ser la primera obra sobre justicia social que se presenta en Filipinas, el anuncio de su estreno ha despertado tal interes que casi todas las localidades ya estan despachadas.

De la COLONIA ESPAÑOLA

Para pasar unos meses en Hongkong con sus hermanos Sres. de Couto, salió ayer, en el "Conte Biancamano", la Sra. de Silvio Escolano.

Mañana, festividad de Santa Teresita de Jesús, estarán de dias: la Sra. Vda. de Luling, la Sra. de Jorge Conrado, la Sra. de Matti, la Viuda de Varela, Viuda de Martínez Quintero, Sra. de Manuel de Jesús, Sra. de O. Orrieta, Sra. de Juan Tuason, Sra. de Ramón Lopez Bernabeu, Sra. de Ramirez Vda. de Martinez, Sra. de Maruri, Sra. de Jesús Pascual, Sra. de Fabián Echevarria, las señoritas de Rentería, Varela, Legarda, Campa, Eguaras, Melgar, y otras más.

Han regresado de España, en el "Conte Biancamano", el Sr. Patricio Hermoso, su señora e hijita.

En el Hospital San Lucas, asistida por el Dr. L. Z. Fletcher, ha dado a luz con toda felicidad un niño, la Sra. de Antonio Garcia Saad.

Tanto la madre como el recien nacido se encuentran bien.

ECOS DE SOCIEDAD

Para celebrar su cumpleaños, la Sra. del ex-Magistrado Recto dió un espléndido almuerzo al mediodía de ayer, con asistencia de sus amistades en la sociedad de Manila. La fotografía representa en primer termino, la mesa de la anfitriona, con las siguientes comensales: Sra. de Lovina, Sra. de Enrique Vasquez-Prada, Sra. de Enrique Montilla, Sra. M. B. Aragon, Mrs. George Moss, Sra. de Rafael Gonzalez, Sra. de Eduardo Ortigas, Sra. de Recto, Sra. de Liboro, Sra. de Ramón Paterno, y Sra. de Manuel Morán. En el fondo, ocupando otras mesas, están, la Sra. de Enrique Magalona, la Sra. de Alfredo Carmelo, Pacita Madrigal, Sra. de Benigno Aquino, y varias más.

"Bosch" presenta un programa operático

El único disco de su clase existente en Filipinas—las partes mas hermosas de las operas favoritas, Carmen, Rigoletto, Cavallería, Pagliacci, Boheme y Fausto formando una grandiosa e incomparable selección—será radiado esta noche en la estación KZIB, en el tradicional programa de la C. Illies & Co., Inc., agente exclusivo de los Radios "American Bosch".

Estas partes operaticas han sido orquestadas y gravadas en una placa fonográfica con el nombre de "With Sandler Through Opera". Todo ello será radiado esta noche en el programa de "The American Bosch" en obsequio a los miles de aficionados al arte lirico. El Sr. C. J. Rivera, director del programa y gerente de anuncios de la Casa Illies & Co. ha bautizado la velada de esta noche con el nombre de "Noche de Opera".

El Sr. Rivera anuncia, que la lista de números suplicados incluye el famoso Aria de la Locura de "Lucia di Lammermoor", cantado por Toti del Monte, y un fragmento de "Dinorah", por Galli Curci.

El programa comenzará con la overtura de la opera "Semiramide".

"Seejay" actuará de maestro de ceremonias.

Te en la residencia de Madrigal

Esta tarde, los Sres. de Madrigal (Vicente) daran un Te en honor del Sr. F. Suzuki y señora y el Sr. Y. Ishida y señora, en su residencia.

El Sr. Ishida es el nuevo gerente de la Mitsubishi Sodji Kaisha. El gerente saliente Sr. Suzuki regresara al Japon uno de estos dias.

Varias personas, filipinas y japonesas, han sido invitadas a la reunion. Las señoritas Macaria, Pacita y Josefina Madrigal haran los honores de la casa.

"LET'S BE COMMUNISTS"

DRAMA SOBRE JUSTICIA SOCIAL QUE ESTAN ENSAYANDO LOS JUNIOR AUXILIARY DE LOS CABALLEROS DE COLON SE ESTRENARA EL

MIERCOLES, 26 DE OCTUBRE

Y NO EL 15 DE OCTUBRE!

Fiesta de sorpresa en la "Moonlit Terrace" en honor de un industrial

Para esta noche, a las 8:00, se ha organizado una fiesta social de sorpresa. Un reputado industrial cumple años hoy. Su familia e íntimos, formados en "gang", se confabulan para festejarle en su día onomástico. Se reunirán en la "Moonlit Terrace", y, allí, le harán al festejado figura central de la gaya reunión congratulatoria.

Son partícipes del "complot" onomástico un conocido financiero e industrial con su señora; un director de buró, con la suya; un ingeniero con su familia; un ex-concejal y abogado con su señora; un conocido industrial de la calle Azcárraga con su familia; otro de la misma profesión en la calle Lepanto con su señora e hijos, más otros amigos y camaradas.

La reunión promete ser agradable y simpática.

Philippine Travel Bureau

Reservados de camarotes, pasaportes, visados, despacho de aduanas, etc.

No se Cobra el Servicio

123 Crystal Arcade—Tel. 2-32-72

ED. PERRENOUD

Relojero Suizo

TRABAJOS GARANTIZADOS

No. 19 Escolta

Toallas Sanitarias KOTEX

en 3 Tamaños Para el Máximo Confort de Toda Mujer

En todas las farmacias y en donde se venden artículos para señoras.

Las toallas sanitarias de un solo tamaño no pueden satisfacer las necesidades personales de toda mujer y para solucionar este problema Kotex se ofrece en 3 tamaños:

KOTEX "REGULAR"—La toalla ideal para las necesidades normales.

KOTEX "JUNIOR"—Una toalla algo más angosta para los días cuando se necesita menos protección.

KOTEX "SUPER"—La toalla con más capas absorbentes para mayor protección.

Pruebe las 3 para satisfacer sus requisitos personales de cada día.

KOTEX TOALLAS SANITARIAS *Hechas de "Cellucotton," no de algodón*

SIMMONS

Camas

Muelles

Colchones

Divanes (Studio couches)

Canapes

Equipo para Hospital

Catres

a

PRECIOS MUY RAZONABLES

CADWALLADER BROTHERS, INC.

Plaza Sta. Cruz, Tel. 2-11-07

'Talon ZIPPERS'

Celuloide — Metal — Esmalte

Tamaños 4" a 52"

Blanco — Marino — Negro — Castaño — Vino — Morado — Melocoton — Amarillo — Verde — Rojo — Azul Celeste — Naranja — "Royal"

Surtido Completo en

ERMITA DRY GOODS STORE

274 M. H. del Pilar, Ermita

¿Y DICE VD. QUE EMPLEA JABÓN LIFEBUOY COMO EL ÚNICO JABÓN DE TOCADOR?

¡ES VERDAD—PARA EL BAÑO, CARA Y MANOS! LE EXPLICARÉ EL POR QUÉ—

EN PRIMER LUGAR, EL LIFEBUOY ...PRENDE UN INGREDIENTE ...PICADOR ESPECIAL NO CONTENIDO ... LOS DEMÁS JABONES. DE HECHO, ... SALVAGUARDA CONTRA EL "OLOR CORPORAL."

PERO, ¿EMPLEA EL MISMO JABÓN PARA SU CARA?

¡YA LO CREO! PRUEBAS REALIZADAS HAN DEMOSTRADO QUE EL LIFEBUOY ES UN 20% MÁS SUAVE QUE MUCHOS "JABONES DE BELLEZA."

¡ESTOY HACIENDO DESCUBRIMIENTOS!

EMPLEAMOS LIFEBUOY PARA LAS MANOS, NO TAN SÓLO POR SU GRAN ...IDAD, SINO POR QUÉ SU ESPUMA ...PICADORA HACE DESAPARECER LOS ...RMENES EN LA MISMA FORMA EN QUE HACE DESAPARECER LA SUCIEDAD.

ME GUSTARÍA LAVARME LA CARA Y LAS MANOS AHORA MISMO CON SU JABÓN LIFEBUOY

MILLONES DE PERSONAS LOGRAN UNA PROTECCIÓN TRIPLE.

Los consumidores regulares tienen confianza absoluta en la suave y bien combinada espuma del Jabón Lifebuoy para el baño, cara y manos. *Para el baño*—debido a que elimina el "Olor Corporal." *Para la cara y cutis*—debido a que el ingrediente especial de la espuma que elimina el "O.C." también contribuye a que el jabón sea más suave—más de un 20% más suave en *pruebas* realizadas que muchos de los jabones vulgarmente denominados de "belleza" y para "bebés." *Para las manos*—debido a que hace desaparecer los gérmenes al mismo tiempo que hace desaparecer la suciedad.

LIFEBUOY HEALTH SOAP

LEVER BROTHERS COMPANY, CAMBRIDGE, MASS.

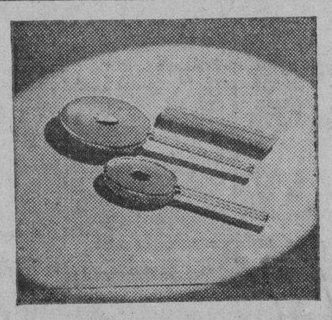

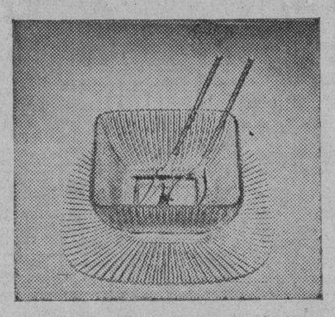

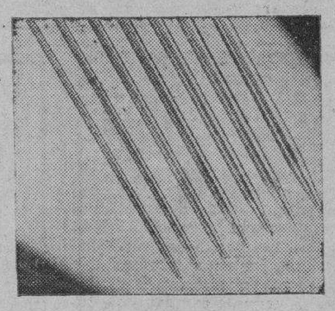

18ª Venta de ANIVERSARIO de AGUINALDO

18 años atras este mes, Aguinaldo abrió un almacen de modestas proporciones. Hoy, gracias a Ud. y al patrocinio de miles, ese establecimiento es ahora el más grande en Filipinas. Para testimoniar nuestro aprecio por sus continuos favores, separamos cada año todo este mes de Octubre para ofrecerle valores espectaculares en una serie de VENTA ESPECIAL DE GRATITUD POR DOS DIAS vendiendo mercancias REGULARES y DESEABLES... NO una liquidación, NO es de mercancias viejas! Espere estas OFERTAS ESPECIALES DE DOS DIAS. Cada uno de los departamentos destacará diferente mercancia cada DOS DIAS—todas a precios tan extraordinariamente bajos que Ud. se maravillará por que no se los damos ya regalados!

OFERTAS ESPECIALES PARA EL SABADO (15 DE OCT.) Y EL LUNES (17 DE OCT.)

Depto.	ARTICULO	Precio Regular	Precio de Venta Especial	Descuento de Aniversario
1	Todos los Cosmeticos Marinello	95¢ hasta 20.00	Menos 15%	10%
2	Todos los Aretes	20¢ hasta 4.25	Menos 15%	10%
2	Todos los Capotes y Capas para Señoras	2.50 para arriba	Menos 15%	10%
3	Todas las Agujas para Ganchillos, Ganchillos y Accesorios	20¢ hasta 3.50	Menos 15%	10%
4	Todos los Artículos de Bebés para Regalos	50¢ hasta 16.50	Menos 15%	10%
5	Todas las Tobilleras y "Slips" para Señoras	30¢ hasta 4.50	Menos 15%	10%
6	Sweaters para Señoras	3.25 hasta 12.50	Menos 15%	10%
8	Cubrecamas "Candlewick"	3.75 hasta 4.95	Menos 15%	10%
10	Gruas Columpio (Swinging Cranes)	2.50 hasta 9.75	Menos 15%	10%
11	Todas las Bandejas	30¢ hasta 4.25	Menos 15%	10%
14	Todos los Vasos	8¢ hasta 16¢	Menos 15%	10%
15	Todos los Artículos Planos (Flatwares)	25¢ hasta 62.50	Menos 15%	10%
17	Todas las Camisas para Hombres ("Polo", "Fused" y Gala)	49¢ hasta 5.25	Menos 15%	10%
17	Zapatos para Hombres (Edgerton)	13.50	Menos 15%	10%
19	Blusas y Camisas "Polo" para Señoras	1.25 hasta 12.75	Menos 15%	10%
21	Todos los Juegos-pasatiempos de Mesa	25¢ hasta 15.75	Menos 15%	10%
22	Zapatos para Señoras	4.50	Menos 15%	10%

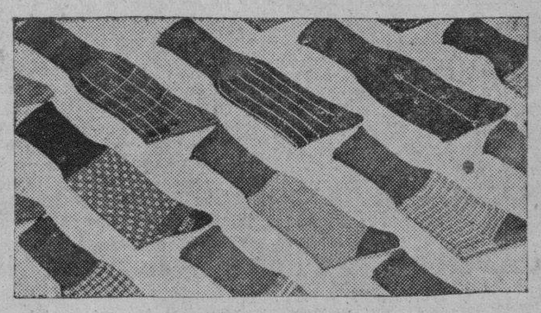

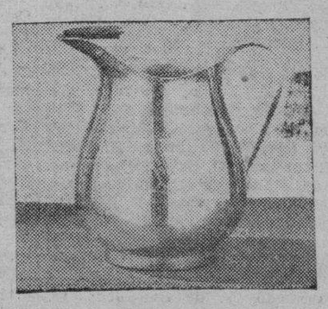

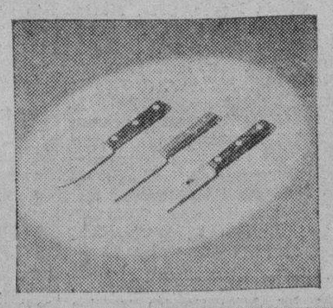

Estos precios de venta especial regiran en todos nuestros establecimientos en

MANILA • BAGUIO • CEBU • ILOILO • BACOLOD

10% de DESCUENTO EN TODAS LAS VENTAS AL DETAL

AGUINALDO

...L.E.C.D. 2016

EN LAS AULAS de la EXPERIENCIA

Las madres pueden ser las peores rivales de esposas jovenes, de ahi que una muchacha debe asegurarse que su marido en perspectiva no tiene demasiado apego a su madre.

Estimada Miss Dix—Hace cerca de un año y medio me casé con un joven de quien estaba muy enamorada y que yo creía me amaba y fuimos a vivir en la casa que él habia provisto por muchos años para su madre. Siendo yo empleada, y porque su madre aún deseaba ser la señora de la casa de su hijo, continué con mi empleo para que ella pudiese estar sola en casa durante el día. Yo creía que esto evitaría que ella abrigase el parecer de que he ocupado su puesto. Poco después de casarnos, mi marido comenzó a decirme que prefería quedarse en casa con su madre que salir a paseo conmigo y cada vez que salíamos, él tenía que pedir primeramente permiso de su madre. Si ella consentía, salíamos. Si ella objetaba, nos quedábamos en casa. Por la noche él se queda sentado por un par de horas después de acostarme para entretener a su madre. Le consulta a ella en todo y abiertamente dice que le ama a ella mucho más que a cualquiera otra persona. Yo dejé una buena casa donde me sentía feliz, para hacer todo lo posible por aumentar la felicidad en la casa del hombre a quien amaba. Al parecer he fracasado por completo y me siento tan desdichamente infeliz que ignoro lo que debo hacer. Existe algún remedio a la situación? Cree Vd. que cambiará alguna vez mi marido? Será él capaz de tratarme de esta manera si en realidad me ama?—LILIA.

Respuesta—Evidentemente su marido padece de un caso falta de complejo de madre y no existe un remedio para eso. Mientras él viva estará muy apegado a su madre y Vd. nunca será capaz de separarles. Siempre abrigará la opinión de que su madre sabe mejor, que su primer deber es para con su madre, que su madre está mas cerca de él que cualquier otro ser humano, y Vd. siempre estará subordinada a ella.

Es solo demasiado cierto que una madre puede ser la peor rival de una esposa, destruir más completamente su felicidad y su hogar que cualquiera otra rubia de platino por más hermosa y seductora que fuese. En verdad, una esposa es mucho más impotente para luchar contra su suegra de lo que está contra la Otra Mujer, porque nunca se le podrá hacer comprender a un hombre el daño cruel e injusto que está haciendo al preferir a su madre ante su esposa...Le hace tanto daño a ella cuando le hace caso omiso debido a su madre como si lo hiciera debido a una coqueta.

Lo que es peor aún, su esposa no puede apelar a su conciencia como lo podría si él tuviese alguna aventura con una chica, porque su cariño a su querida madre anciana lo atribuye a su sentido de rectitud. El cree que no es más que el egoismo y los celos lo que hacen que su esposa abrigue la opinión de que ella tiene derecho a su tiempo, dinero y atención y se niegue a sacrificarse en aras de la madre.

El viejo decir de que un buen hijo hace un buen marido solo es cierto cuando madre e hijo mantienen una relación normal entre sí y solo cuando sienten entre sí un afecto sano que no excluye el amor por los otros. Ningún otro hombre en el mundo es tan indeseable por marido como el hijo mimado de su madre a quien ésta ha educado mal y le ha hecho egoista, y que hasta el dia de su muerte estará pegado a la mano de su madre como lo estuvo en su niñez.

Siendo así el caso, y siendo el capricho de su marido por su madre algo que Vd. jamás podrá vencer, mi consejo es que Vd. le obligue a exponer sus cartas en el asunto antes de que tengan algún hijo que compliquen las cosas. Dígale francamente que él tiene que decidir si desea estar casado con su madre o con Vd., y que tiene que escoger entre Vds. dos. Si él prefiere a su madre, hará Vd. bien en acatar su decisión y dejarle solo para que adore a su madre. Es Vd. aun joven para poder rehacer su vida.—DOROTHY DIX.

Estimada Miss Dix—Soy un joven de 20 años y vivo en una hacienda. Tengo una afición por los animales y me gusta ver cómo se desarrollan las cosas, y mi ambición es ser dueño algún dia de mi propia hacienda. No tengo mucho dinero que gastar y las chicas me tienen por raro, porque no les invito a diversiones. Pero si alguna vez he de conseguir esta hacienda, necesito ahorrar mi dinero. Ahora bien, mi problema es esto: si ahorro mi dinero ahora, me maldecirá acaso por el resto de mi vida por no haberme divertido mientras era joven y cuando había muchas chicas guapas aun cuando más tarde no hubiese podido salir de deudas?
GILBERTO.

Respuesta—Creo que existen mayores perspectivas de que te maldigas a ti mismo mas tarde, Gilberto, si gastas ahora tu dinero por las doncellas y las diversiones que las habria si lo ahorras para tener un comienzo en la vida. Ninguno lamenta alguna vez el que tenga dinero en el bando y sea prospero. Y no debes preocuparte de que se agote la existencia de hermosas muchachas. Esa es una cosecha que nunca fracasa.

Todo joven pobre tendrá que optar entre los presentes placeres y el bien futuro. Si a medida que vive gasta todo lo que encuentra en chicas y fiestas, nunca llegará a ninguna parte, porque nunca tendrá dinero para entrar en negocio por sí mismo o tener alguna acción en una empresa lucrativa. Ni siquiera puede ir en busca de mejor empleo porque no puede arriesgarse a estar ocioso sin tener ningún dinero que le apoye. La puerta de la oportunidad solo se abre con llave de oro. El ahorro es la base de toda fortuna y a menos que economices de joven, serás pobre cuando llegues a viejo. Si has de ser pobre y vencido y viviendo a costa del gobierno, o si has de depender de tus hijos en tu vejez o si has de ser uno de los ciudadanos prominentes que viven cómodamente depende de si has comenzado a ahorrar unos cuantos pesillos desde el primer salario que has recibido o si lo has tirado todo en fiestas y diversiones.
DOROTHY DIX

TARZAN Y LOS DIOSES DE FUEGO — Por Edgar Rice Burroughs

Disparando tontamente contra su enemigo invisible, los bandidos entraron en ataque hasta el bosque. Lady Beth y Jerry se echaron en tierra. Si trataban de huir, les hubiese tocado una bala pérdida. Y no obstante, si permanecian alli, podrian ser capturados por los shiftas sin piedad.

Otra vez los guerreros de Tarzan hicieron caer una granizada de flechas delante del enemigo que avanzaba. Otros dos shiftas cayeron, pero los otros solo fueron incitados a una furia mayor en su loco ataque, confiados de que sus armas de fuego han de prevalecer contra las armas crudas del enemigo.

Avivados ahora con el fuego de la batalla, los guerreros no esperaron el ataque, sino que saltaron fuera del bosque con gritos salvajes y enloquecedores. La vista de estos soldados fornidos, armados y llevando una coraza al estilo antiguo, sembró la consternación en las filas de los shiftas.

Tarzan no estaba menos alarmado cuando vió a sus soldados correr locamente delante de la cuadrilla de bandidos, que tenian la ventaja de las armas de fuego. El temia que sus hombres fuesen batidos. Se dió cuenta entonces de que él debia asumir el mando activo. Tenia que unirse a la lucha!

CONNIE — Por Frank Godwin

Lolyn: Pronto, Connie. Tenemos que volver en seguida al palacio.
Connie: Pero como hemos de volver? No podemos arriesgarnos a ser atacadas de nuevo por una de esas bestias enormes.

Lolyn: Si pudiesemos encontrarlo, él debe tener algún avión.
Connie: Por supuesto.

Connie: Aqui hay una escalera, Lolyn. No crees que debe guardar sus aviones sobre un nivel más elevado?
Lolyn: Si, probablemente en el nivel más alto.

Connie: Mira, alli está un avión. Puedes manejarlo?
Lolyn: Si, conozco ese tipo. Tenemos suerte. Ese avión es muy veloz.

MUTT Y JEFF — Por Bud Fisher

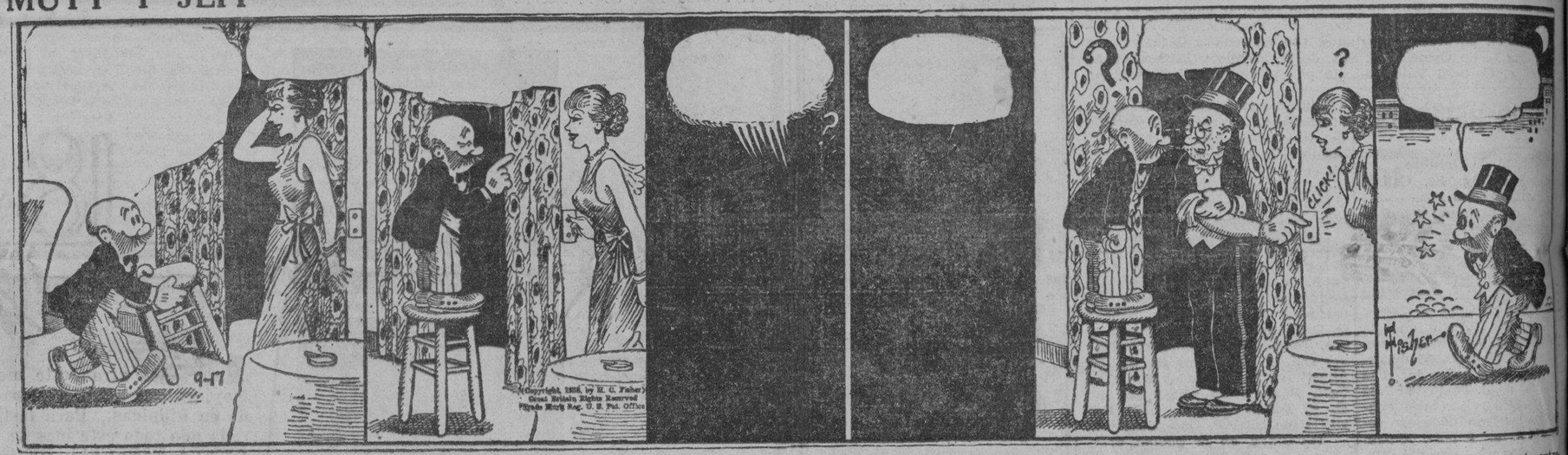

Jeff: Como verás, Beatriz, es un nuevo juego que yo he inventado. Me levanto sobre esta silla junto a la puerta, apagamos la luz y yo te beso.
Beatriz: En eso consiste todo?

Jeff: Oh, no. Yo explicaré el juego a medida que progresamos. Ahora apaga la luz.

Beatriz: Está bien, ahora besame.

El viejo: Con gusto.

Jeff: Ya me parecía extraño que su cara fuese algo tosca.

FRITZI la corista — Por Ernie Bushmiller

Nancy: Mirame como la devuelvo ahora.

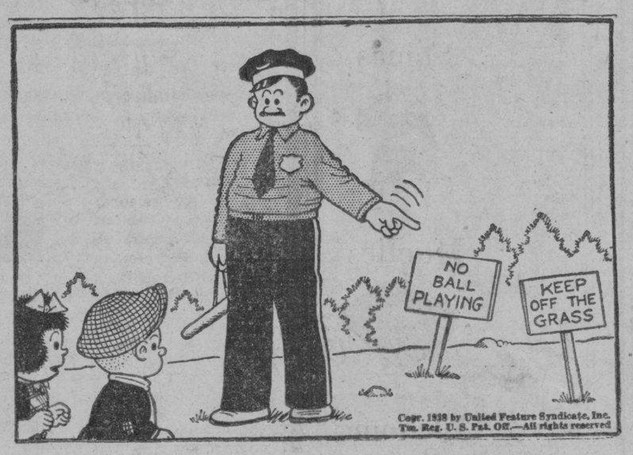

Policia: Oigan, niños. No han visto estos rotulos?

Nancy: Oh, gracias, policía.

Pasajeros que llegan y salen

Por el *Conde Biancamano* para Hongkong y Shanghai: Dr. Jaime Quiamson, y Sra., Miss M. M. Tyrrell, Mrs. H. A. Burgers, Miss Mary Burgers, Mrs. J. M. E. Nikkels, C. J. H. Chancellor, Cirilo Lim, Coronel E. W. Taulbee, C. H. McClure, Miss Dianna McClure, Miss Twanna McClure, Mrs. C. O. Triebel, Mrs. P. T. Metcalf, Mrs. D. V. Robbins, Mrs. T. V. Peters, Mrs. R. M. Brinkers, Mrs. T. F. Streeter, Sra. A. Escolano, Alejandra Cativiela, Jose Cativiela, Pascual Cativiela, Theodore Cativiela, Jose Ma. Bayot, Consuelo Bayot, Elena Bayot, Tsony Jenny, Aron Feigin, Mrs. T. E. Thomas, Misses B. y S. Thomas, Mrs. H. G. Myer y L. K. Harijani.

Por el *Mactan* de Iloilo (parcial): Ignacio Reyes, Francisco Buenaventura, F. Lejano, Miguel Ledesma, T. Tamae, Y. Tame, C. Mazai, Mr. Sugi, Jose Celo, K. Urhara y Chua Chang.

Por el *Kolambugan* para Cebu y Kolambugan: Jose Monsen, Sra. Momia, Jose Regalado, Antonia Ladesia, Vevencio Azada, Justina de Azada, Leoncio Vedallion, Legoya Azada, Endriquita Azada y Magtangal Azada.

Por el *Panay* de Iligan, Misamis, Dumaguete y Cebu: Max Neri, M. Olivar, M. Tabokero, Roman Lumas, Graciano Pathan, E. Mendoza, Maria N. Limson, G. J. Burbiger, Pedro Baculeo, G. Crisologo, A. Crisologo, C. Habay, V. Gonzalez, Felix V. Orque, T. Baculeo, Ramon Nicdao, Dr. Julian S. Lizardo, Fernando, Arnaldo, Genovevo Cañete, Magdalena Cañete, P. de Sabalo, Celestino Sabalo, Q. Torres, Ignacio Civil, Dolores Balde, M. D. S. Dopehy, C. S. Russell, R. Rosas, Casimiro Panahon, F. Empleo, Mrs. Yu Teng Hian, Lim Chin Wong, Ton Chin Bing, Lim Chui Pin, Chua Ni Gan, Ong Tyc Beng, Sergio Tan, Srta. Gomez y C. Fuchino.

Por el *Bohol II* para Tillc, Calapan, oBac, Gasan, Romblon, Capiz y New Washington: C. Estipona, T. Guining, G. Vivelia, P. Telibrico, E. Telibrico, S. Lota, D. Panaligan, C. Sales, P. Insigne, V. de Manenang, C. de la Rosa, R. Balibay, M. Sales, B. Malabanan, A. Benetiz, L. Martin, P. Lardizabal, M. Lardizabal, C. Silda, A. Lualhati, A. del Rosario, M. Jardiniano, A. Mercader, R. Magturo, F. Ormedo, V. de San Jose, D. Martinez, F. Pelaez, G. de Pelaez, G. Pelaez, Jose Villaruel, A. Villaruel, M. Villaruel, C. Omale, S. Cruz, teniente J. Sevilla, y señora, J. Montante, S. Montante, V. Mejares, B. Mejares, S. Mejares, R. Placa, J. Salibio, Be Ya, Sen de Lak, C. Regodon, C. Campos, M. Belen, R. Rofo, A. Granados, F. Tancinco, J. Eduarica y P. Sison.

Por el President Coolidge de San Francisco y Los Angeles via Honolulu, Yokohama y Kobe: Para Manila:

Chas. Abolafia, Vincent J. Alavata, Mrs. James Anderson, Hno. Anselm, G. Assanmal, N. Asudamal, Mrs. Peter Ausano, F. Bergmann, George H. Blyth, Mrs. Franiis D. Boyle, Miss Doris Louis Boyle, Mrs. G. M. Cain, Mrs. Fret I. Calfee, Miss Beverly Jean Calfee, Mrs. E. Marcella Camp, John Wm. Camp, Mrs. Angeline Canson, Mrs. C. E. Casey, Pat Casey, Profesor Roderick Crisholm, Mrs. Joseph F. Christopher, Harris N. Cookingham, Mrs. O. C. Coonce, Mrs. Walter P. Cooprider, Mrs. Marie M. Connors, Srta. Nena Corominas, K. H. Dadysett, Miss Nancy Dankwerth, Miss Patsy Dankwerth, Herbert Davison, Mrs. Herbert Davison, H. P. Dennison, Srta. Teresa B. de Rosas, Miss Esther E. de Rosas, Mrs. Bie Dezima, Mrs. F. A. Dilmore, Ten. Vernon Nortch, Mrs. Beatrice Vernon Dortch, Ten. J. Flyod Dreith, Mrs. J. Floyd Dreith, Lt. Thomas H. Dubois, Mrs. Thomas H. Dubois, Thomas M. Dobois, Alfred Ehrman, Minoru Emato, Mrs. Wm. F. Esmond, Mrs. Clarence Farmer, Miss Betty Jean Farmer, Miss Joan Marie Farmer, Bro. Felix, Com. C. F. Felding, Mrs. C. F. Fielding, Miss Miss J. Louis Finney, Mrs. H. E. Flowers, Howard Flowers, Henry Friedman, Ten. M. R. Gerin, G. Hotchand Miss Ann Hunter, Asaiti Kagawa, J. A. McGee, Mrs. J. A. McGee, Mrs. Mary Olesen Gerin, Miss Anne Gerin, Miss Mrry Macelle Gerin, John Gerin, Mrs. Bertha Greusel, Ten. Dewitt C. T. Grubbs, Mrs. Harold C. Heidenreich, Miss Maureen Ann Heidenreich, Mrs. William A. Hutchison, Mrs. J. R. Kleyn, Lt. A. P. Kohlhas, Jr., Mrs. A. P. Kohlhas, Jr., Mrs. J. M. Mackey, Mrs. J. D. McClaren, Miss Rose Ann McClaren, Donald Breece McClaren, O. G. C. Milne, David C. Minton, Jr. Mrs. David C. Minton, Jr., Mstr. David C. Minton, III, Lt. F. E. Moore, Mrs. F. E. Moore, Mrs. W. J. Moriarty, Mrs. Bobby Moriarty, Mrs James F Mullens, John Nevins, Lt. C. A. Neyman, Jr., Mrs. C. A. Neyman, Jr., K. Nagai, T. Noda, Ensign J. M. Oseth, Mrs J. M. Oseth, Mrs. Catherine Peer, Miss Barbara Peer, Miss Clair Peer, Sr. Alfredo D. Peckson, Sra. Rosario Y. Peckson, Mrs. W. L. Prickett, Bruce Lee Prickett, Mrs. Helen Prine, Miss Marilyn D. Prine, William W. Reid, Mrs. H. H. Reddy, Cecil S. Reyes, Srta. Gloria Reyes, Srta. Marina Reyes, Mrs. Carl Richards, Carl Richards, Jr., Phillip Richards, Feliciana Rodriguez, W. J. Rogers, M Mrs. W. J. Rogers, W. J. Rogers, Jr., Mrs. Karl L. Schramm, Miss Zize Mae Schramm, Mrs. Maria Simpson, Mrs. Myrtle Singleton, Miss Bonneviv Singleton, Lt. V. A. isler, Mrs. Jacqueline Craig Hna. Kuzl Toyoshima, Mrs. Gin Toyoshima, Mrs. Leo Van Gelder, Mrs. Lilliam D. Waits, Miss Mary Eleanor Waits, Miss Carole Ann Waits, Bro. Damian Wester, Mrs. Margaret Winters, Mrs. J. M. Wittler, Miss Sandra Wittler, T. Yasumoto y Mrs. T. Yasumoto.

NOTICIERO RELIGIOSO

(*Continuación de la página 5*)

P. Lorenzo Mañosca, Cura Párroco de Barasoain, Malolos, Bulacan.

Los que se encargarán de la musica sagrada son los Sras. Rosa Piñon Monroy, Marieta de Galán, Clarita S. de Veneración, Epifania A. de Ampil, Victoria Recate, Marina T. de Soriano, Dras. Remedios y Lily Cenizal, Srtas. Remedios Cordero, Felicidad Angchay y Catalina Cariño y un coro de cantantes conocidos bajo la dirección de la Srta. Gregoria Rodil, Supervisora de Música de las Escuelas Públicas.

El día 23 último día del novenario saldrá a las 5:00 p. m. la Procesión.

Unua de las misas del novenario se aplicará a los bienhechores y donantes y otra sera de requiem en sufragio de los almas de los difuntos devotos de la Virgen.

POR LA VIRGEN DEL PILAR

En la iglesia de Santa Cruz de la cual es patrona la Virgen del Pilar actualmente se celebra un novenario.

Los cultos durante el novenario son los siguientes: Todos los días hay misas desde las cinco de la mañana. La misa de ocho es solemne. Por las tardes, a las 5:45 se reza la Estación Mayor, Rosario, letanía cantada, novena, gozos cantados, sermón, salve cantada, terminándose con la Reserva y cántico de despedida a la Santísima Virgen.

Esta tarde, como último día del Triduo Eucarístico, se llevará en procesión al Santísimo Sacramento por las naves del templo después de los cultos de la tarde.

Mañana día 15, a las 7 a.m. se celebrará la misa de la Reina acompañada de órgano y cánticos a la Virgen del Pilar a intención de los bienhechores de las visitas domiciliarias de la Virgen.

RETIRO PARA CABALLEROS

El próximo domingo, día 16 del corriente, tendrá lugar el Retiro Espiritual para Caballeros en La Ignaciana, 2821 Herrán, Sta. Ana. Empieza a las 7:00 a. m. y termina a las 4:30 p. m. del mismo día.

MES DE OCTUBRE

En la iglesia de Santo Domingo, con la imagen de la Virgen del Rosario en el Altar Mayor, se celebran ahora los ejercicios del mes de octubre.

A las 5:45 de la tarde se da principio a los piadosos ejercicios con la exposicion del Santisimo Sacramento, sigue el Rosario, Oracion a San Jose, meditacion, bendicion del Santisimo, terminando con la despedida a la Virgen y el himno "Soy tu Guardia Maria, Da. Nieves de Santos, Maria."

ADORACION PERPETUA

Como fruto perenne y monumento espiritual del XXXIII C. E. I. está el Santisimo todos los dias en la Iglesia de San Ignacio patente a la adoración de los fieles, dirigiendo a todos sin excepcion aquella amorosa invitación venid a mi todos. La exposición se hace de ordinario a las 8 de la mañana, exceptuando los domingos, en que se hace a las 9; inmediatamente los adoradores van turnando de hora en hora hasta las 6:15 de la tarde, en que termina la función de las Marias y se da la Bendición.

Segundo viernes, 14 de octubre: Adoradores entre señoras y caballeros, 90. Presidirá el Turno de las Marías Da. Caridad Maffei de Lobregat.

Tercer sábado, 15 de octubre: Adoradores entre seoras y caballeros, 63. Presidirá el Turno de las Marías, Da. Nieves de Santos.

PROGRAMAS DE RADIO

KZEG

VIERNES, OCTUBRE 14

3:45 p.m.—Programa popular.
4:00 p.m.—Obras maestras.
5:00 p.m.—La hora del cocktail.
6:00 p.m.—"Josephine's question box jamboree".
7:00 p.m.—Musica para la cena.
7:15 p.m.—Programa de la General Electric Co.

KZRM

VIERNES, OCTUBRE 14

5:00 p.m.—Nestlé.
5:30 p.m.—"Philippine Education".
5:45 p.m.—Programa para escuelas.
Notas del tiempo.
5:50 p.m.—Hess & Zeitlin.
6:00 p.m.—"Camay glamour".
6:30 p.m.—Notas del mercado.
6:35 p.m.—Noticias del dia.
7:00 p.m.—"Bayani music box".
7:15 p.m.—Música de órgano.
7:30 p.m.—Priscilla, la niña de Manila a Montserrat Iglesias-Marsh y Dr. Edward Hall.
8:15 p.m.—La voz de los filipinos.
8:30 p.m.—DMHM presenta a Badurria.
8:50 p.m.—La Tabacalera—Noticias exterior.
9:00 p.m.—Programa de Max Kuhn.
9:15 p.m.—Philippine Net & Investment Company.
10:00 p.m.—Lissar.
10:30 p.m.—Orquesta de Legaspi.

KZIB

VIERNES, OCTUBRE 14

5:00 p.m.—Reporter comercial.
5:30 p.m.—Lyric Music Hour.
6:30 p.m.—Programa Infantil.
7:00 p.m.—"The American Scene".
7:30 p.m.—Reporter comercial.
8:10 p.m.—Programa inaugural de la Pont Studio—Noticias.
8:30 p.m.—Pont Studio—Noticias de bailes.
9:00 p.m.—Programa de bailes.
9:30 p.m.—Reporter comercial.

M.E.C.D. 2016

Dencio Cabanela Jr. y B. De Guzman estan ya bien preparados

Los dos terminaron su entrenamiento ayer tarde.--El card de mañana a la noche prometedor

Dencio Cabanela Jr. y Buenaventura de Guzman, los dos pugiles que se veran frente a frente en el main event de mañana a la noche en el hipodromo de San Lazaro, bajo los auspicios del Manila Turf and Athletic Club, terminaron ayer tarde su entrenamiento y ambos aseguran que se encuentran en excelentes condiciones para la lucha.

Este programa inaugural de boxeo se llevara a cabo, lleva o no, segun el matchmaker Paquito Villa quien ha estado preparando el programa pugilistico que promete ser uno de los mas interesantes esta temporada.

Dencio Cabanela Jr., y Buenaventura de Guzman, anterior campeon de peso pluma se disputaran el campeonato oriental de peso ligero. El campeonato de la división queda vacante en vista de que el anterior tenedor de la corona, Clever Henry se halla en el extranjero y para escoger a un digno sucesor del afro-americano, Cabanela y Guzman decidiran quien de los dos debe ceñirse la corona tan codiciada. Mas de 4,000 asientos reservados podran obtenerse en San Lazaro para la pelea del sabado.

La pelea semi-final de ocho asaltos entre Battling Sima y Young Teddy ambos, pesos ligeros tambien promete ser ser interesante como también los demas pugilatos señalados en el programa.

BATTLING SIMA

Inscripciones en San Lazaro

Los dias 18 y 19 de octubre han sido señalados para las mismas

Las inscripciones de caballos para las carreras del primer domingo de noviembre en el Hipódromo de San Lazaro han sido fijadas para el martes y el miércoles de la semana entrante, 18 y 19 del mes en curso, según informes facilitados anoche por el gerente del Manila Jockey Club, Sr. José Warren.

A continuación van las diferencias que figuran en las hojas de inscripciones:

Para caballos del país menores de 56 pulgadas de alzada

Distancia No. 1, "no clasificados"—3/4-1/16.

Distancia No. 2, "no clasificados"—1 milla.

Distancia No. 3, "vencedores"—1/2-1/16.

Distancia No. 4, "vencedores"—7/8.

Distancia No. 5, "perdigones"—1/2-1/16.

Distancia No. 6, "perdigones"—3/4-1/16

Distancia No. 7, "grupo extra"—7/8-1/16.

Distancia No. 8, "novatos"—1/2-1/16.

Para caballos del país desde 56 pulgadas de alzada

Distancia No. 9, "no clasificados"—7/8-1/16.

Distancia No. 10, "vencedores"—7/8.

Distancia No. 11, "perdigones"—3/4-1/16.

Distancia No. 12, "novatos"—1/2-1/16.

Para caballos australianos solamente

Distancia No. 13 . . . . . 3/4-1/16

Las inscripciones, acompañadas de su importe, se aceptarán desde el próximo martes, 18, hasta el miércoles, 19 de octubre, de 10:00

(*Continua en la página 8*)

Se Exhibe Hoy

CAPITOL

FUNCIONES: 8:30, 10, 11:50, 1:40, 3:30, 5:20, 7:10 y 9:00 P. M.

MUY FESTIVA! La más comica película de Harold Lloyd!

HAROLD LLOYD in "PROFESSOR BEWARE"

A Paramount Picture with Phyllis Welch · Raymond Walburn · Lionel Stander · William Frawley · Thurston Hall · Cora Witherspoon · Sterling Holloway

Atracción Adicional: PARAMOUNT CLIPPER NEWS

Theatre de Luxe STATE

-HOY-

PRIMERA FUNCION: 10 A.M.
Después 11:50, 1:40, 3:30, 5:20, 7:10, 9:00 P. M.
Precios de matine hasta las 2:00 P. M.

Tres Amores Extraños

El último gesto de un aventurero en la ciudad de secretos y sombras . . . su vida, sus amores.

CHARLES BOYER in ALGIERS

A WALTER WANGER production with SIGRID GURIE · HEDY LAMARR

Released thru United Artists

CARRERAS
STA. ANA PARK
Domingo, 16 de Octubre

Partido final de billar en el Casino mañana

El partido final de billar con handicap para decidir el campeonato, comenzado el mes pasado, bajo los auspicios del Casino Español de Manila, tendra lugar mañana por la tarde, a las 6:30, en dicho club entre Benito Razon que jugara con un handicap de 50 contra Ignacio Zaracondegui que jugara con un handicap de 20.

A juzgar por el entusiasmo que ha despertado este torneo de billar entre los muchos entusiastas que siguieron el desarrollo del mismo, se anticipa que un gran numero de aficionados acudira mañana al Casino Español para presenciar la lucha final.

Carmen de Ylanan huesped de honor

En el primer "play day" de las chicas de la Arellano high school

Con la Sra. Carmen W. Ylanan, como huesped de honor, el primer "play day" de las chicas de la Arellano high school se llevara a cabo mañana a las 3 de la tarde en el campo de la escuela.

Desfile de participantes.

Musica... Orquesta de la Arellano high school.

Presentación de la huesped de honor por la Sra. Paz G. Silos.

Discurso por la Sra. Carmen W. Ylanan.

Equipos participantes: Grupo I, Grupo II, Grupo III y Grupo IV.

Eventos:

1. All Up Relay
2. Up and Down Relay
3. Back to Back Relay
4. Centipede Relay
5. Mass Calisthenics
6. Mass Folk Dancing—Dutch Couples

Se encargara de anunciar a los ganadores el jurado.

Se encargara de entregar los premios Mrs. Mabel R. Carlson, principal.

Musica—Orquesta de la Arellano high school.

DONALD GUNN PRESIDENTE DE LA M. C. I. A. A.

La nueva asociacion dara comienzo pronto a una serie de actividades sociales en la capital

Donald O. Gunn, gerente general auxiliar de la casa Heacocks fue elegido presidente de la recien organizada asociación conocida hoy por el nombre de "Manila Commercial and Industrial Athletic Association." El Prof. Fermin Francisco de la Manila Port Terminal fue elegido vice presidente y H. P. Oliveros tambien de Heacock's fue elegido secretario-tesorero.

Con la participación de cinco firmas comerciales conocidas de la capital, la recien organizada Manila Commercial and Industrial Athletic Association esta preparada para celebrar su primer torneo este año. A parte de las cinco organizaciones, hay las esperanzas de que otras firmas comerciales se unan a esta organización.

Heacock's y Manila Gas, al inscribirse en basketball y volley-ball, fueron los primeros en presentar sus respectivas solicitudes.

Atlantic Gulf y Earnshaw Docks tambien se unieron a la organización. La participación de la Manila Port Terminal en las ligas de la M. C. L. I. A. A. se cree tambien posible como tambien la participación de Ang Tibay, San Miguel y otras empresas comerciales.

La asociación se encargara de fomentar el atletismo entre casas comerciales de la misma manera como la NCAA y la asociación interuniversitaria desarrollara atletas colegiales y universitarios.

Sera visto otra vez en accion

Habiéndose adjudicado el campeonato de la Manila Bay Baseball League durante varios años consecutivos, el nueve de baseball de Calamba Sugar Estate, que aparece en la fotografía de arriba se presta otra vez a entrar en la lucha cuando comience la liga el 5 de noviembre. Calamba es otra vez el favorecido de que retendra con éxito su campeonato.

Torneo de tiro muy interesante

Representantes de los varios departamentos de U. P. tomaron parte

En el campo de tiro al blanco de los cadetes de U. P. Los Baños se llevaron a cabo las competiciones de tiro al blanco entre representantes de los varios departamentos y ramales de la Universidad de Filipinas. Un total de 47 tomaron parte en estos concursos.

Los que obtuvieron los mas altos promedios en los diferentes torneos de tiro fueron los siguientes:

RIFLE
(RIFLE—(Abierto)

J. Hogle—ROTC, U. P., Manila—145;
W. Ludwig, Jr.—ROTC, U. P., Los Baños—142;
B. Ronquillo—ROTC, U. P., Manila—142;
P. Lazaro—ROTC, U. P., Los Baños—140;
M. Perez—ROTC, U. P., Manila—139.

PISTOLA

R. Villamor—Atmonan Rifle and Pistol Club—148;
R. Soler—Atimonan Club—145;
A. Von Einsiedel—ROTC, U. P., Manila—144;
R. Mata—ROTC, U. P., Manila—142;
W. Ludwig, Jr.—ROTC, U. P., Los Baños—141;

PISTOL—TYROS

B. Austria—ROTC, U. P., Manila—194;
R. Pansacola—ROTC, U. P., Manila—190;
B. Ronquillo—ROTC, U. P., Manila—189;
J. Hogle—ROTC, U. P., Manila—188;
F. Barrera—ROTC, U. P., Manila—183.

PISTOLA—(Abierto)

R. Villamor—Atimonan R.P.C.—267;
A. on Einsiedel—ROTC, U. P., Manila—260;
R. Pansacola—ROTC, U. P., Manila—249;
R. Soler—Atimonan R.P.C.—241;
B. Z. Batista — Makiling Gun Club—239.

Un quinteto peligroso

El quinteto junior de basketball de Carmelo and Bauermann (arriba) es considerado uno de los más peligrosos equipos de su división actualmente. Recientemente este equipo ocupó el segundo lugar en la liga de Peñafrancia. En el centro, de pie aparecen Vicente Paulete, manager y Ramón C. Ordoveza, vice-presidente de Carmelo and Bauermann.

UN PARTIDO DE FOOTBALL EN EL NOMAD

Los equipos colours y Whites, de dicho club jugaran el primer partido de la temporada mañana por la tarde

Reina gran entusiasmo actualmente por la proxima temporada de futbol de los Nomads. El martes pasado varios equipos estuvieron ensayando a juzgar por el interes que estan demostrando la temporada promete ser de los mas reñidas y exitosas.

La temporada comenzara con un partido entre equipos del club. Los "Colours" mediran fuerzas con los "Whites" mañana, sabado 15 de octubre. Ambos equipos parecen tener bien niveladas las fuerzas excepto en algunos respectos por ejemplo: Los "Whites" parecen estar mas fuertes en la linea delantera, mientras que los "Colours" prometen presentar mejor defensa.

Segun los ensayos del martes pasado, los Nomads este año tendra un buen equipo. Este estara bastante fuerte en las lineas delantera y media pero parece ser que la defensa sera un poco problematica.

Los clubs locales que deseen jugar encuentros de exhibición con el Nomada deberan comunicarse con J. M. Cleland o George Rivers del Nomad Club.

Los siguientes jugadores han sido seleccionados para jugar en el partido de mañana:

"COLOURS"	"WHITES"
Black	Stumpf
Springer	Moreno
Rivers	Braat
Botelho	Dampierre
Jay	Hearn
Hair	Greenwood
Stephens	Carroll
Paterson	Bennet
Mathews	Clegg
Mullar	Holfmann
Diebold	McKerchar
Crichton	Ortigas
Pereira	Garcia
Cleland	Luling

Referee:—N. T. Reid

Mediran fuerzas con la Trade

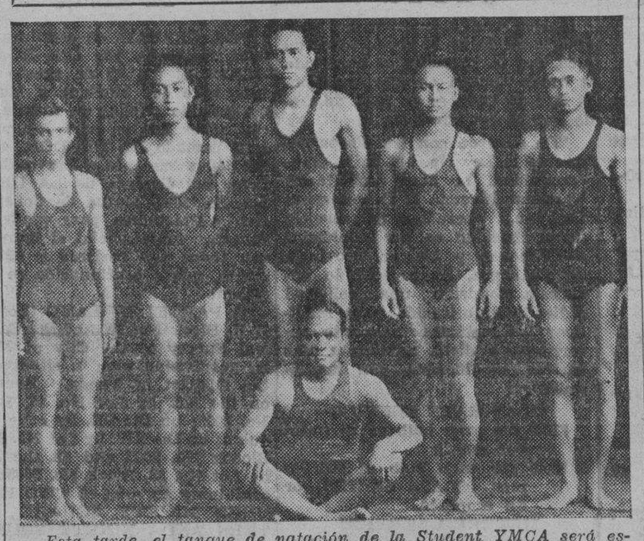

Esta tarde, el tanque de natación de la Student YMCA será escena de encuentros duales de natación entre el equipo de la Trade School y los nadadores de la National Radio College, que aparecen retratados arriba. Aparecen en la fotografía, de pie: Fernandez, Rombawa, Mercado, Cleofas y Villanueva. Sentado, Bugayong.

Competiran en la M. B. A.

Este es el fuerte equipo de duck pins de Dart que gano el año pasado de la MBA el año pasado. El equipo se esta entrenando concienzudamente en un empeño de retener el campeonato este año.

Se Exhibe Hoy

Metropolitan

PRIMERA FUNCION 11.50 A. M.
Después: 1:40, 3:30, 5:20, 7:10 y 9:00 P. M.

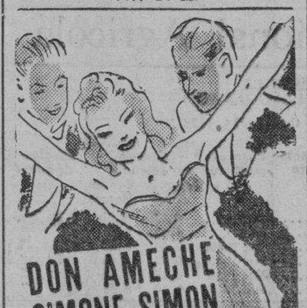

DON AMECHE · SIMONE SIMON · ROBERT YOUNG in JOSETTE

SHE'S GOT ZIS! SHE'S GOT ZAT!

with BERT LAHR · JOAN DAVIS · PAUL HURST · William COLLIER, Sr. · TALA BIRELL

Directed by Allan Dwan · Darryl F. Zanuck, in Charge of Production

A 20th Century-Fox Picture

Hit songs by Gordon & Revel!

Ocho caballos en la carrera senior

El trofeo de la Atlantic Gulf se adjudicara al ganador en esta carrera

Ocho conocidos caballos nativos competiran en la carrera especial senior que celebrara el Philippine Racing Club en el hipodromo de Santa Ana Park el domingo que viene. El trofeo de la Atlantic Gulf and Pacific Co. sera disputada en esta carrera.

Los caballos que se han inscrito en esta carrera especial son los siguientes:

South Pole, 119; Talisay, 110; Foordon, 119; Gold Sugar, 116; Amerius Boy, 122; Carambola, 110; Pepet, 122 y Georgiana, 116.

En las carreras para caballeros los siguientes caballos participaran: Bornia Belle, 130; Mhatma, 130; Mon Tresor, 142; Csstor, 130; Grand Master, 137; Genghis Khan, 139.

Estos caballos seran montados por miembros de la Gentlemen Riders Association.

Los billetes para los "daily doubles" por otra parte, se estan vendiendo con extraordinaria rapidez en el Tom's Dixie Kitchen. Mas de 305 caballos se han inscrito para competir en las carreras de pasado mañana en Santa Ana Park.

Lea LOS ANUNCIOS

IDEAL

-HOY-
PRIMERA FUNCION 9:00 A. M.
Después: 11, 1, 3, 5, 7, 9 P.M.
PRECIOS DE MATINE HASTA 2:00 P.M.

MAS CHISTOSA ... MAS ROMANTICA AUN QUE "TOPPER"!

ALAN MOWBRAY · BILLIE BURKE · PATSY KELLY · ANN DVORAK · TOM BROWN · BONITA GRANVILLE · MARJORIE RAMBEAU

Constance BENNETT · Brian AHERNE in Merrily We Live

HAL ROACH presents

Screen Play by Eddie Moran and Jack Jevne
Directed by NORMAN Z. McLEOD
MILTON H. BREN Executive Producer
A Metro-Goldwyn-Mayer PICTURE

NOTICIAS DEL DIA M-G-M

PETE SMITH SPECIALTY "DEXTERITY"

Se Exhibe HOY · GRAND AIR CONDITIONED · Primera Funcion 8:00 A. M.

¡ULTIMOS 3 DIAS!

EN EL FOX

A las 9:00 y 10:50 A. M.—12:40, 2:30, 4:20, 6:10, 8:00 y 9:50 P. M.

PAN-ORIENTAL FILMS presents THE YEAR'S MELODRAMATIC HIT!

STIRRING AND ABSORBING CHARGED WITH ELECTRIFYING THRILLS BRISKLY PACED WITH ACTION and SUSPENSE POSITIVELY THE MOST DARING PICTURE EVER MADE IN THE PHILIPPINES

JOSE PADILLA Jr. · ALMA BELLA · MARY WALTER · MIGUEL ANZURES · CORAZON HOBLE · SALVADOR ZARAGOZA · NARDING ANZURES · MANUEL BARBEYTO

"BINATANG PARANG"

DIRECTED BY ROD AVLAS · A PAN-ORIENTAL FILMS release · STORY BY GREGORIO C. COCHING

ELSA ORIA · ELY RAMOS

THE MIGHTIEST SUPER-MUSICAL HIT of ALL TIMES!

Madaling Araw

TOGETHER WITH AN ALL-STAR CAST: YOLANDA MARQUEZ • TEDDY BENAVIDES • ERNESTO GUARDIA · PRECIOSO PALMA • MANUEL ELORIAGA · NATI RUBI • BILLY VIZCARRA · EXEQUIEL SEGOVIA • JOAQUIN GAVINO · THE FOUR BROWN BOYS AND THOUSANDS and THOUSANDS OF EXTRAS

WRITTEN & SCRIPTED BY LUIS E. NOLASCO & C. VANDER TOLOSA

DIRECTED BY CARLOS VANDER TOLOSA

Special Musical Songs by DR. FRANCISCO SANTIAGO · PROF. JOSE ESTELLA · MIGUEL VELARDE JR.

SAMPALUCA · CUPID PRODUCTION

BOXEO

SABADO 15 DE OCTUBRE

HIPODROMO DE SAN LAZARO
MANILA TURF & ATHLETIC CLUB, INC.
PRESENTA

Main Event
DENCIO CABANELA, JR. vs.
(Campeon Jr. de Peso Ligero)
B. DE GUZMAN
(Batangas Flash)
10 asaltos—135 Libras
POR EL CAMPEONATO DE PESO LIGERO DEL ORIENTE

Atracción Especial
BATTLING SIMA vs.
(Conquistador de Joe Eagle, Young Fernandez)
YOUNG TEDDY
(Campeon de Pagsanjan)
8 asaltos—140 Libras
Y OTROS BUENOS BOXEOS

Localidades de venta en: TOM'S DIXIE KITCHEN, Teléfono 2-18-89.

Ringside	P4.20	Grandstand A	P4.20-P3.15
Boxes Grandstand A	P4.20-P3.15	" B	P2.10-P1.05
" " B	P3.15	" AA	P1.05

ENTRADA ..... 55 Centavos

BOXEO

8:30 P. M. EN PUNTO

M.E.C.D. 2016

EL MERCADO DE VALORES

VIERNES, 14 DE OCTUBRE, 1938

MINING	MANILA STOCK Vendedores	Compradores	Ventas	Ultimas ventas	TOTAL	INTERNATIONAL STOCK Vendedores	Compradores	Ventas	Ultimas ventas	TOTAL
Acoje	.095	.09					.0875			
Agusan Mining Co.	.11									
Amalgamated Minerals	.014	.012					.012			
Ambassador	.0005									
Angelo	.007	.003								
Antamok	.36	.355	.355	.36	56,000	.36	.35	.355	.36	7,000
Associated Mines						.0012				
Atok Gold	.34	.335	.33	.335	54,000	.34	.33		.335	15,000
Baguio Gold	.25	.24					.24			
Balatoc	9.40	9.00		9.00	300					
Batong Buhay	.016	.015		.015	60,000	.016	.014			
Benguet Consolidated	11.50	11.40	11.60	11.50	4,700					
Benguet Exploration	.04	.03					.025			
Big Wedge	.265	.26	.245	.26	180,000	.265	.255			
Bonanza										
Coco Grove	.435	.425		.43	5,000	.45	.425			
Consolidated Mines	.0035	.003				.004	.0035			
Cooperative										
Crown Mines	.017	.012								
Demonstration	.285	.275		.28	35,000	.28	.275			
Development	.17	.105								
Dulong Mines										
East Dev.	.09	.0825		.085	20,000					
East Mindanao	.09	.07		.07	20,000					
E. Deep Sea Fishing						.018				
El Tesoro										
Filipinas						.065				
Florannie Mining Co.	.0525									
Gloco & Co.	.065	.055								
Gold Creek	.035	.03								
Gold Share	.028									
Gumaus Goldfield	.02	.012				.02	.012			
Homestake	.001	.0005								
Ipo Gold	.20	.19		.195	25,000		.195			
Itogon Mining Co.	.195	.19		.195	10,000	.20	.19			
I. X. L. Mining Co.	.62	.60				.62	.59			
Lepanto	.085	.05								
Mambulao Cons.	.14	.09								
Mambulao Paracale						.01				
Manila Wine	1.25	1.00				1.25				
Mapaso G.	.035	.028								
Marsman & Co.	36.00	35.00								
Masbate Consolidated	.235	.23	.225	.23	445,000	.235	.225	.22	.225	30,000
Mind. Mother L.	.095	.0925		.095	70,000		.09			5,000
Mine Factor	.0075	.007		.007	50,000	.008	.0065			
Mine Operation	.12	.115		.115	10,000					
Mineral Resources	.038	.03					.03			
Nielson Inc.	.10	.05								
North Camarines	.54	.52	.51	.53	37,000					
N. Mindanao	.075	.02					.025			
Northern Mining Co.	.025	.013								
Palidan Suyoc	.043	.04				.043	.04			
Paracale Dagupt	.002									
Paracale Gold	.03	.026					.025			
Paracale Gumaus	.13	.12				.14				
Paracale Mining Dev. Co.	.009	.006				.007				
Philippine Dorado										
Phil. Min. Mng.										
Philippines Iron Mines	70.00					80.00	60.00			
Philippine Racing Club							.60			
Prudential						.03				
Rio Verde										
San Mauricio	.80	.78		.79	28,000				.79	4,000
Santa Rosa (New)	.018	.017				.019	.016			
Santo Niño										
Surigao Oriental	.0025					.003				
Suyoc Consolidated	.195	.19		.19	60,000		.175			
Syndicate Investment	.06	.04								
Tinago Cons.	.06									
Twin Rivers	.03									
Union Management						.04	.033			
United Paracale	.38	.37	.37	.37½	26,000	.375	.37		.37	3,000
Universal Exploration						.02				
Sur. Cons.	.21	.205		.205	10,000					
Sur. Cons. V. T.	.22	.19								

Venta Total de Acciones 1,211,000
Swan Culbertson & Fritz. Promedio de acciones, 89.21. Aumento, 1.84.

Venta Total de Acciones 64,000
Aguinaldo & Aguinaldo. Indice de precios, 97.30. Aumento, .09.

CAMBIOS DEL BANCO DE LAS ISLAS

Viernes, 14 de Octubre.

Barcelona y Madrid	G.T.	Sin cot.	
Bilbao-Burgos	G.T.	Sin cot.	
Londres	G.T.	25-15/16	
N. York y S. Francisco	G.T.	201.50	
Amoy	G.T.	33.50	
Amsterdam	G.T.	111.75	
Antwerp	G.T.	34.80	
Bangkok	G.T.	96.00	
Batavia	G.T.	112.00	
Bombay	G.T.	72.00	
Hamburgo	G.T.	82.40	
Hongkong	G.T.	60.00	
Kobe	G.T.	56.00	
Milan	G.T.	10.80	
Paris	G.T.	5.45	
Prague	G.T.	7.30	
Peiping y Tientsin	G.T.	33.75	
Saigon	G.T.	55.75	
Shanghai	G.T.	33.00	
Singapore	G.T.	112.20	
Sydney	G.T.	30¾	
Vancouver	G.T.	202.00	
Wellington	G.T.	30½	
Zurich	G.T.	46.50	

TIPO DE COMPRA

Barcelona	G.T.	Sin cot.	
Kobe	60 d/s L/C	54.10	
Londres	A la vista	25⅜	
Londres	90 d/s L/C	25-13/16	
N. York y S. Francisco	A la vista	200.00	
N. York y S. Francisco	60 d/s L/C	199.50	
Nueva York Cross-Rate	G.T.	473.40	
Londres Plata en Barra	1 Oz.	19¾	

BANCO NACIONAL

Viernes, 14 de Octubre.

Nueva York		201.50 Pesos	Amoy	G.T.	———
Londres		2/0.15/16	Saigon	G.T.	53.00 "
Belgica		34.30 pesos	Bangkok	A la vista	95.00 "
Amsterdam	G.T.	111.75 "	Prague	G.T.	7.40 "
Berna	G.T.	46.50 "	Vancouver	G.T.	201.75 "
Milan	G.T.	10.75 "	Sydney	G.T.	2/5.15/16
Paris	G.T.	5.55 "	Plata, Londres, Al contado.		19⅝
Madrid	A la vista	Sin cot.	Plata, Londres, Remision		19½
Singapore	G.T.	112.70 "	Plata-Nueva York		42¾
Japon	G.T.	56.00 "	PLATA EN BARRA—		
Shanghai	G.T.	32.65 "	Nueva York-Londres		4.75⅞
Hongkong	G.T.	58.70 "	Londres-Nueva York		4.75
India	G.T.	72.40 "	TIPO DE COMPRA—		
Java	G.T.	111.75 "	Nueva York—A la vista.		200.25
Hamburgo	G.T.	82.20 "	Nueva York—60 días		199.50
Peiping y Tientsin	G.T.	———			

CAMBIOS DE MIGUEL PUJALTE

Viernes, 14 de Octubre.

PLATA:			HONGKONG	59.90	Pesos
Londres	19¾	19⅞	SINGAPORE	111.70	"
Nueva York	———		SHANGHAI	32.10	"
LONDRES-Teleg.	2/1-1/16	₱9.5761	INDIA	71.60	"
a la vista	2/1-1/16	9.5761	JAVA	110.25	"
N. YORK—Teleg.	201.50	Pesos	DOLLARS ESPAÑA	———	
a la vista	201.50	"	LIBRAS NUEVA YORK	473⅛	
FRANCIA-Telegr.	5.40	"	LIBRAS ESPAÑA	100	Nom.
a la vista	5.40	"	FRANCOS LONDRES	173.81	
ESPAÑA—Teleg.	Sin cot.		PESETAS NUEVA YORK.	——	
a la vista	Sin cot.		JAPON	55.80	Pesos
Provincias	Sin cot.		AMOY	32.60	"

MANILA STOCK EXCHANGE

Viernes, 14 de Octubre.

AZUCAR	Vta.	Cpra.	Nml.
Bacolod-Murcia	—	—	—
Bogo-Medellin Co.	20.00	—	—
Calamba Sugar (Com.)	—	—	—
Calamba Su. (7% Pref.)	—	—	—
Cebu Sugar Co.	20.00	—	—
Central Azu. de Bais	610	—	—
Central Azu. La Carlota	—	—	—
Central Azu. D. Pedro	—	16.00	—
Central Azu. de Tarlac	—	128	—
Central Lu. Mill. Co.	—	120	—
Hawaiian-Phil. Co.	27.00	23.50	—
Kabankalan Sugar Co.	165	—	—
Lopez Su. Central Co.	—	—	—
Luzon Sugar Co.	—	—	—
Malabon Sugar Co.	—	—	—
Mt. Ararat Sugar Co.	—	—	—
North Negros Sugar Co.	—	95.00	—
Pampanga Su. Dev. Co.	—	—	—
Pilar Sugar Central	—	135	—
San Carlos Milling Co.	—	—	—
Talisay-Eilay Sug. Co.	22.50	15.00	—
Victorias Mill. Co.(Ord.)	—	—	—
Id. Mill. Co.(9% Pref.)	—	—	—
BANCOS			
Bank of the P. I.	200	188.50	—
Chartered Bank	—	—	—
China Bank	—	56.00	—
Hongkong Bank (Hk'g)	—	—	—
Hkong. Bank(Londres).	—	—	—
Peoples Bank	75.00	—	—
BONOS			
Azucarera de Tarlac 8.	—	1010	—
North Negros 8%	—	—	—
Pilar Sugar 8%	—	—	—
COMERCIAL E INDUSTRIAL			
El Ahorro Insular: 7%, 8%, 9%, 10%	—	—	—
El Hogar 7%	200	—	—
El Hogar 6%	200	—	—
Eng. Equip. Sup. Co.	1.00	—	—
Insular Drug Co.	—	—	—
Marsman & Co.	—	—	—
Peoples Mort. Inv't Co.	5.00	—	—
Id. Id. "B"	5.00	—	—
Id. Id. 7½% (Pref.)	—	—	—
Phil. Education (Ord.)	—	—	—
Id. Id. (Pref.)	—	110	—
Philippine Racing Club	—	.65	—
Pampanga Bus Co.	150	145	—
San Miguel Brewery	—	110	—
SEGUROS			
Filipinas	—	27.00	—
Insular Life	—	22.00	—
Philippine Guaranty	—	25.00	—
Union of Canton	—	—	—
Canton Insurance	—	—	—

Precios en el mercado de Manila

PRECIOS DE ABACA

Viernes, 14 de Octubre
(De la Oficina de Comercio)
Mercado nominal.—Por pico:

CD—P13.00 S3—P 7.50 L1—P5.25
G— 6.00 L2— 4.00
E— 12.00
12.50
J2— 5.75 M1— 4.00
F— 11.00 H— 5.75
I— 7.75
8.00 M2— 3.25
S2— 8.50 3.50
I— 7.75
8.00 K— 5.50 Y3— 3.25
5.75 3.50

Cebu, Octubre 13.—G, P6.00—P6.25, K, P5.50—P5.75.

Cotizaciones del Arroz

Viernes, 14 de Octubre
(De la Oficina de Comercio)

Las transacciones del arroz esta mañana se hicieron a los precios siguientes por saco de 56½ kilos exbodega:

MACAN—
1.a clase .. .. P7.30—7.40
ELONELON—
1.a clase .. .. P7.90—P8.00
2.a clase .. .. 7.80— 7.90

PRECIOS DE COPRA

Viernes, 14 de Octubre
(De la Oficina de Comercio)
Compradores por 100 kilos.
Resecada, P5.50.

TABACOS EN RAMA

Octubre 3 al 8, 1938
(De la Oficina de Comercio)
Por quintal de 46 kilos, surtido:

	Cosechas— 1936	1937	1938
Isabela 1-5	₱12-₱16		₱10.00-₱14.00
Cagayan 1-5			10- 12 ₱8.00-₱8.50
Por faldo de 50 kilos, surido:			
La Union 1-5 (Liso)			9- 10 7.00- 7.50
Pangasinan 4-6 (Liso)			7- 8 ₱6.50-₱7.00
Leyte 4-6 (Liso)			₱6.50-₱7.00
Ilocos Norte 3-6 (Liso)			6.25- 6.50

Exportación de Manila, de tabaco en rama, 113 cigarros, 2,909.098 unidades; cigarrillos, 147,000 unidades.

PRECIOS DEL AZUCAR

Viernes, 14 de Octubre
(De la Oficina de Comercio)
Centrifugado por pico:

Exportación de Manila, (Cosecha vieja) P6.85—P6.90; (Cosecha nueva) P7.00—P7.20 entrega en Diciembre.

Consumo local ordinario, P4.90—4.90.

Exportación de Iloilo, sin cotizaciones.

PRECIOS DEL PETROLEO

Viernes, 14 de Octubre
De la Socony Vacuum Corp.
Gallo—P4.20 dos latas
Cometa—P4.20 dos latas.
White Rose—P5.00 caja.
Gasolina Socony P6.65 dos lts
Por litro P.17.
De la Texas Co., Inc.
Carabao—P4.25 dos latas.
Gasolina Texaco—P6.60 dos lts.
Por litro P.17.

PRECIOS DE LA CARNE

Viernes, 14 de Octubre

Segun la oficina de Comercio los precios de la carne este dia fueron los siguientes (por kilo):

Cerdo primera, P0.55—P0.60; segunda, P0.50—0.55; Carne nativa, primera, P0.65—P0.70; segunda, P0.55—P0.60, tercera, P0.50—P0.55;

Carne importada primera, P1.20-P1.25, segunda. P0.75-P0.85; tercera P0.60—P0.65.

El azúcar, a 3.15

(De la "Associated Press")

Nueva York, 14 de octubre.—El azucar centrifugado de entrega inmediata, libre de derechos, se ha cotizado este dia a 3:15.

ANUNCIOS CLASIFICADOS

ANUNCIOS JUDICIALES

SUBASTA PUBLICA POR EL SHERIFF DE MANILA

En virtud de una ejecución expedida por el Hon. Mariano Nable, Juez Municipal de la Ciudad de Manila, Filipinas, fechada 12 de Septiembre, 1938, en una causa seguida ante el Juzgado Municipal de Manila, Núm. 117423 en la cual Prisca Capulong y otro, demandantes, y Prudencio Urbe y otra, demandados, por el cobro por vía de apremio de la suma de ₱308.00 etc., más los intereses y las costas del juicio, el infrascrito Sheriff de la Ciudad de Manila, el día 22 de Septiembre, 1938, embargó bienes de la demandada María Urbe como siguen:

El interés o participación que tenga o pudiera tener la demandada María Urbe en la propiedad descrita como sigue:

Una casa de materiales fuertes con techo de hierro galvanizado, señalada con el No. 40 de la Calle R. A. Reyes, Tondo, Manila, Filipinas, y enclavada en terreno redituario que se dice ser de la propiedad del Sr. R. Reyes. Linda por su frente con la Calle R. A. Reyes; por la derecha entrando con la casa de Alejo Suba; por la izquierda con las casas de Fotenciana Johnston y Santos Reyes; y por la espalda con la de Angelina Sanchez. Mide dicha casa SIETE (7) metros de frente, por DIEZ (10) metros de fondo, poco más o menos.

Y en virtud de la dicha ejecución, con arreglo al artículo 454 del Código de Procedimientos Civiles, vigente en Filipinas, venderá en SUBASTA PUBLICA AL MEJOR POSTOR AL CONTADO, el día 28 de Octubre, 1938, a las nueve de la mañana en la puerta principal del Juzgado de Primera Instancia de Manila, (Jesuitas Bldg.), situada en la Calle Arzobispo No. 121, Intramuros, Manila, dicho interés o participación en los dichos bienes o la parte de ellos suficiente para satisfacer dicha ejecución con las costas y gastos de la venta.

NOTA:—El rematante se cuidará de investigar los títulos de dicha propiedad y los gravámenes que pesen sobre la misma, si los hubiere.

Dado en Manila, Filipinas, el día 4 de Octubre, 1938.

L. PASICOLAN,
Escribano interino.

(7-14-21 oct.-38)

ESTADOS UNIDOS DE AMERICA
MANCOMUNIDAD DE FILIPINAS
MANILA
ANTE LA COMISION DE SERVICIOS PUBLICOS

TANAUAN ELECTRIC & DEVELOPMENT CO., INC.,
Solicitante.

EXPEDIENTE NO. 53271

O R D E N

Considerada la moción del solicitante de fecha 12 de Octubre de 1938, por la presente se enmienda la orden dictada en este expediente el 6 de Octubre de 1938, de modo que se lea como sigue:

"De acuerdo con las disposiciones de la Ley No. 146 de la Mancomunidad, la aquí solicitante, Tanauan Electric & Development Co., Inc., operadora del servicio de electricidad en los municipios de Tanauan y Malvar, provincia de Batangas, ha presentado ante esta Comisión una solicitud pidiendo autorización para modificar las tarifas actualmente autorizadas a dicha solicitante. Las tarifas modificadas son las siguientes:

'FLAT RATE SERVICE
₱1.20 for each bulb of 20 watts per month
₱2.40 for each bulb of 600 lumen (CLASS SERIES) or 6.6 amperes.
METERED SERVICE
₱0.02 per month per square meter of floor area with a minimum of 150 square meters, plus
₱0.20 per kilowatt-hour
₱3.00 minimum demand charge.'

Por la presente, se señala a vista esta solicitud para el 28 de Octubre de 1938, a las 9:00 de la mañana, en las oficinas de esta Comisión, Calle Sta. Potenciana, No. 86, Intramuros, Manila, y cualquier persona o entidad que creyere con derecho o tuviere motivos o razones para oponerse a la aprobacion de la solicitud y autorizacion que aqui se pide, debera presentar sus oposiciones por escrito ante esta Comision en o antes de la fecha de la vista señalada y deberá asimismo facilitar copia de la misma a la aqui solicitante y a comparecer en la referida fecha de la vista con las pruebas y testigos que tuviere en apoyo de su oposicion, despues de la cual fecha esta Comision ya no aceptará ni considerará oposicion o protesta alguna.

Se ordena a la solicitante a publicar esta orden dos veces en dos periodicos, uno en ingles y otro en castellano de circulacion general o local en dos dias consecutivas debiendo efectuarse la ultima publicacion por lo menos diez dias antes de la fecha de la vista, y a someter a esta Comision las declaraciones juradas de los gerentes de los periodicos donde se han efectuado las publicaciones aqui requeridas como prueba de haberse cumplido con este requerimiento.

La falta de cualquiera persona ó entidad opuesta a esta solicitud de presentar a tiempo su oposicion por escrito y de comparecer ante esta Comisión en la fecha fijada para la vista de la misma, se entenderá como una renuncia de su derecho de ser oido y la Comisión procederá a decidir la solicitud de acuerdo con los meritos de la misma."

ASI SE ORDENA.

Dictada, Manila, 12 de Octubre de 1938.

VICENTE DE VERA
Comisionado

COPIAS FACILITADAS:
Tanauan Elec. & Devel. Co., Inc., Tanauan, Batangas.
Copia fiel

MARIO VILLANUEVA
Secretario

(14-15 oct.-38)

VENTA EN SUBASTA PUBLICA EXTRAJUDICIAL DE UN INMUEBLE SITUADO EN EL DISTRITO DE TONDO, CIUDAD DE MANILA
I. F.

POR CUANTO, en escritura pública ratificada por Don ROMAN DIZON, el día 12 de agosto de 1929, ante don Mariano F Manzano, notario público de Manila, dicho señor que en este documento será llamado EL DEUDOR, confirió poder bastante e irrevocable a favor del Gerente de LA URBANA, Sociedad Mutua de Construcción y Préstamos, para vender en subasta extrajudicial el inmueble con todas sus mejoras y edificaciones, que a continuación se describen:

"A PARCEL OF LAND (Lot No. 17-B, Block No. 3005 of the Cadastral Survey of the City of Manila, subdivision plan), situated in the District of Tondo, Bounded on the NE. by Lot No. 26, Block No. 3005; on the SE. by calle Pinquian; on the SW. by Lot No. 17-A, Bloock No. 3005 and on the NW. by Lot No. 23, Block No. 3005.xxx: containing an area of TWO HUNDRED NINETY SQUARE METERS AND NINETY SQUARE DECIMETERS (290.90), more or less."

La anterior descripción (una parcela), consta más detalladamente en el Certificado de Transferencia de Titulo No. 21155 de la Oficina del Registrador de Títulos de la Ciudad de Manila.

x x x x x x x x x x x x x x

para el caso de que cierta deuda hipotecaria reconocida en dicha escritura, quedase vencida por haber incurrido EL DEUDOR en el incumplimiento de cualquiera de las condiciones mencionadas en la citada escritura, si la Directiva de dicha sociedad acordase vender los bienes hipotecados en subasta pública extrajudicial, de acuerdo con las disposiciones de la ley 3135.

POR TANTO, habiendo infringido EL DEUDOR las condiciones de la referida hipoteca y habiendo acordado la Directiva de LA URBANA la venta de los inmuebles hipotecados, en subasta pública extrajudicial de conformidad con la ley 3135, se publica este anuncio durante más de veinte (20) días consecutivos, en tres lugares públicos de la Ciudad de Manila, I. F., y, además, una vez por semana, durante tres semanas consecutivas, en el periódico "LA VANGUARDIA' de circulación general en el citado municipio; y por este aviso se hace saber AL DEUDOR en particular, y al público en general, que el día 21 de octubre de 1938 a las 9:00 de la mañana y en la puerta principal del Edificio City Hall de Manila se venderán en pública subasta extrajudicial los inmuebles antes descritos, y se adjudicarán a favor de la persona que resulte mejor postor, bajo las siguientes condiciones:

1.—El rematante depositará en el acto de la subasta, en poder de la persona que la verifique o de algún representante autorizado por LA URBANA, el importe total de su oferta, mediante el recibo correspondiente

2.—La venta a favor del comprador, estará sujeta al derecho DEL DEUDOR, o de cualquier otra persona con igual derecho, de poder recomprar dichos inmuebles, en cualquier fecha dentro del plazo de un (1) año, a contar desde el día de la venta; determinándose el derecho de retracto de la persona que deseare verificarlo y la forma y condiciones del rescate, por las disposiciones de la ley 3135.

ENRIQUE RAMIREZ
Notario Público
Hasta Dic. 31, 1939.

(30-7-14 oct.-38)

MISCELANEA

SELLOS DE LAS DOS ESPAÑAS

Tenemos una gran variedad de sellos sueltos y bloques todos anteriores a España republicana y España nacionalista desde que empezó la guerra civil. Estos más tarde serán muy difíciles de conseguir sino imposible, por ser muy elevados precios. Aprovechen la ocasión mientras quedan ejemplares en este único punto de venta. Hemos recibido nuevas remesas.—Dentro de unos días recibiremos el Catálogo Scott, 1939 a ₱6.50 y ₱7.50 en Manila, envíe su pedido ahora mismo.—Librería MANILA FILATELICA—Carriedo, 318-320—Apartado Correos 70.

(10-12-14 oct.)

SE VENDEN FINCAS Y TERRENOS

SE VENDE.—Una excelente propiedad comercial en Azcárraga, cerca de la Ave. Rizal, mercado, colegios, National Dev. Co., ideal para teatro u hotel, actual renta neta 12% de interés sobre el capital. Razón: PRECILLA & CO., Real Estate Brokers, Tel. 5-55-77 y 5-73-77.

MALATE ₱19,000

Una casa comoda con 5 habitaciones y hermoso solar de 619 m. c. proxima a los colegios Asunción, St. Paul's, Colegio de Medicina y Philippine Women's University. Sol de la mañana. Para una venta inmediata, se vende por ₱19,000 neto.

R. O. SUBIDO & CO.
Corredores de Fincas
Burke Building, 125 Escolta
Tels. 2-77-44; 2-87-37

Por ausentarse el dueño se vende inmediatamente un "Grotian Steinweg" precio baratísimo 21 Escuela, Intramuros Manila

SE DESEA

SE DESEA—Alquilar chalet con tres dormitorios y comodidades modernas, alquiler de unos ₱50 o ₱60 al mes. Llamen 6-88-08.

AVISO

Manila, 8 de octubre, 1938.
A QUIEN CONCIERNA:
El firmante por la presente anuncia su intención de dirigir una instancia a la Oficina del Tesorero de la Ciudad de Manila hacia el 6 de noviembre, 1938, para pedir permiso para llevar una cantina de segunda clase en el local situado en la Calle Ronquillo, distrito de Sta. Cruz.
M. MATSUI
(8 al 14 oct.)

Manila, 10 de octubre, 1938.
A QUIEN CONCIERNA:
El firmante por la presente anuncia su intención de dirigir una instancia a la Oficina del Tesorero de la Ciudad de Manila hacia el 20 de octubre, 1938, para pedir renovación de su permiso para llevar una cantina de primera clase en el local situado en 199-201 Calle Echague, Sta. Cruz, Manila.
NG TIP & SONS
Propietarios.
(10 al 15 oct.-38)

Manila, 11 de octubre, 1938.
A QUIEN CONCIERNA:
El firmante por la presente anuncia su intención de dirigir una instancia a la Oficina del Tesorero de la Ciudad de Manila hacia el 6 de noviembre, 1938, para pedir permiso para llevar una cantina de segunda clase en el local situado en la Calle Blumentritt, Sta. Cruz, Manila.
F. CLEMENTE
(11 al 17 oct.)

Manila, 12 de Octubre, 1938.
A Quien Concierna:
El firmante por la presente anuncia su intención de dirigir una instancia a la Oficina del Tesorero de la Ciudad de Manila hacia el 21 de Octubre, 1938, para pedir permiso para llevar una cantina de segunda clase en el local situado en la Calle M. de Santos, distrito de Binondo.
ALBERTO V. GAMO
(14 al 20 oct.)

AGENCIA DE EMPEÑO de F. CONCEPCION
1006-1008 Azcárraga, Tel. 4-89-[illegible]
En el día 17 de octubre de 1938, a partir de las 9:00 a.m., se venderán en subasta pública las alhajas y otros artículos empeñados en esta agencia en los meses de Mayo y Junio y Agosto y Septiembre de 1937, cuyos plazos de un año y cuatro meses respectivamente, han vencido. Se venderán también todas las cosas que no se hayan vendido en almonedas anteriores.
Felisa Concepción de Delgado
Manila, 12 de octubre de 1938.
(13- 14, 15 oct.)

HEMOS ACEPTADO EN CAMBALACHE

1937 Studebaker Dictator Cruising Sedan con tapicería de lana y cubreasientos blancos, radio, hermoso color negro con gomas de lados blancos. Este coche ha corrido solamente en la ciudad de Manila, su dueño anterior así lo atestiguará. He aquí una oportunidad de comprar un coche casi nuevo con una reducción substancial. Investigue en seguida, pues un coche tan deseable como este a un precio tan atractivo será vendido pronto.

TAMBIEN HEMOS ACEPTADO A CAMBIO

1937 President De Luxe Sedan
1936 Chevrolet Sedan de 2 Puertas
1936 Ford De Luxe Sedan
1935 Studebaker De Luxe Sedan
1935 Studebaker Dictator Roadster Convertible
1935 Ford Sedan de 2 Puertas
1934 Studebaker Dictator De Luxe Sedan
1934 Chevrolet De Luxe Sedan
1933 Dodge De Luxe Sedan
1933 Plymouth De Luxe Sedan

Todos estos coches llevan Respaldos de Garantía, han sido completamente reacondicionados y tienen nuestro Certificado de Garantía regular.

5 Dias de Prueba Para Manejarlos

He aquí unas pocas Gangas en Coches que se hallan en buenas condiciones de uso.

Pontiac De Luxe Sedan, buena pintura, buenas gomas, buena bateria ..... ₱150.00

Nash Sedan, 2 Puertas, 6 cilindros, recien pintado, nueva bateria, todas las gomas buenas, corre como un trompo 350.00

1931 Chrysler Sedan 6 cilindros, buenas gomas, buena pintura 250.00

MANILA MOTOR CO., INC.
937 Ongpin — Telefono 2-22-95

NOTAS MARITIMAS

DE ALTA MAR E INTERINSULAR

BARCOS DE CABOTAJE

El LUZON llegó hoy de Cebú, Cagayán de Misamis y Bugo; saldrá para dichos puertos, mañana, a las 9 p. m.

El MAUBAN sale hoy, a las 5 de la tarde, para Pandan, Currimao y Aparri, vía puertos intermedios.

El DON JUAN O llegará el día 19 de los corrientes, procedente de Palawan.

El PANAY salió hoy para Cebú, Dumaguete, Misamis e Iligan; volverá el día 19 del actual.

BARCOS DE ALTURA

El PRESIDENT COOLIDGE saldrá el día 16, a las 5 de la tarde, para EE. UU., vía China, Japón y Honolulu.

El TOULOUSE llega hoy de puertos del Atlántico y el Pacífico de EE. UU., vía Japón y China.

El ANUBIS llegó hoy de puertos del Golfo de Estados Unidos, vía Cristóbal y Kobe.

El KIYOSAMI MARU saldrá el día 18 del actual para Estados Unidos, vía Iloilo, Singapur y Keelung.

POR EL VICE-PRES. OSMEÑA Y SEÑORA

(*Continuación de la página 5*)

mayoría, trajeados a la filipina, honraron la despedida. De ellas, vayan unos cuantos nombres: Sras. de Hocson, de Moran, de Liboro, de Torres (L.), de Paterno, de Araneta (J.), de Valeriano, de Gonzaga, de Lagdameo, de D'Aran, de Hidalgo (C.), de Guzman, de Vergara, de Bocobo, de Vera (J. O.), de Sian, de Torres (A.), de Borja, de Larracas, de Galvez, de Revilla (E.), de Reyes (Da. Luz), de Revilla (M.), de Hidalgo con varias decenas más. Unas cuantas de las chicas concurrentes: las de Salgado, Araneta, Angeles (N.), Revilla, Romero, Torres, D'Aran, Balmori, Chuidian, Zabarte, Sian, Licauco, Obieta, Teotico (C.), Larracas, Reyes, Valera (A.), Hidalgo, Rodriguez (L. y D.), Urquico, Bautista, Jacinto, Gomez y muchas otras.

Emulando a la distinguida señora del huésped y las de los socios anfitriones del club, el 90 por 100 de las damas se presentaron donairosas con el traje de soirée a la filipina, rivalizando sus ternos en hermosura de colores y en elegancia de confección. Un botón para muestra fué el terno de Da. Nely M. de Paterno, blanco mate y vaporoso, moteado de florecillas de color. Tan grata y alegre conjunción se prolongó, con animación creciente, desde las 9:30 hasta cerca de las 2:00 de la madrugada. —ANA HAW.

MANILA STEAMSHIP CO.
Pioneers of Philippine Inter-Island Shipping

SALIDAS DE VAPORES

V/BISAYAS para Cebú, Maribojoc, Zamboanga, Cotabato, Davao, Mati, Talomo, Daliao, Malita, Lupon y Kingking el Oct. 15, 10 p.m.

V/ VIZCAYA Sale para Iloilo y Pulupandan todos los Sábados, 6 p. m.

V/ VENUS Sale los miércoles para Pulupandan e Iloilo a las 6 p. m.

V/ CHURRUCA Sale para Tacloban, Catbalogan y Arroroy todos los sabados a la 1 p. m.

V/ ATLANTIC GULF, saldrá para Cebú, Zamboanga, Port Holland e Isabela de Basilan, Oct. 18, 4 p. m.

V/LANAO, Oct. 22, 10 p. m. para Cebú, Maribojoc, Zamboanga, Cotabato, Davao, Mati, Talomo, Daliao, Malita Lupon y Kingking.

DIRIJANSE A
605 Muelle de la Industria, Manila — ELIZALDE & CO., INC. — Tel. 2-27-94 Tel. 2-27-92

MOVIMIENTO DE VAPORES

LLEGADAS

Barcos de altura

Tel. No. HOY

22401 Ueuva York, Los Angeles, Japon y China—TOULOUSE, Nor. m.
21521 South Africa via Hongkong y Saigon—SIAMESE PRINCE, Br, m.
22924 Europa via Suez y Singapore—RAMSES, Ger. m.

Sábado, 15 de Octubre

23131 Chuanchow y Amoy— ANKING, Br. s.
22481 Los Angeles—ARTHUR F. CORWIN, Br. m.
49871 Japon—TOURAINE, Nor. m.
23122 Nueva York, Norfolk, Boston, Baltimore, Philadelphia y Newport News via Canal de Panamá—WICHITA. Am. m.
21307 Hongkong—CHANGTE, Br. s.
48629 Europa via Suez y Singapore—MONI RICKMERS, Ger. s.

Domingo, 16 de Octubre

22924 Puertos del Sur Filipino—ERMLAND, Ger. m.
24278 Japon—KIYOSUMI MARU, Jap. m.

Lunes, 17 de Octubre

22924 Europa via Suez y Singapore—COBURG, Ger. m.
2235 Australia—KAMO MARU, Jap. s.

Barcos de cabotaje

Tel. No. HOY

49811 Masbate, Tacloban, Catbalogan y Calbayog—LEYTE, Am. s.
22794 Tacloban, Pambulan Sur, Borongan, Catbalogan y Arroroy—CHURRUCA, Am. s.
49811 Bulan, Sorsogon, Casiguran, Laoang, y Catarman—MASBATE, Am. s.
49811 Mangarin (San Jose), Capiz y New Washington—ROMBLON Am. s.
49811 Cebu, Cagayan de Misamis y Bugo—LUZON, Am. s.
49893 Kolambugan y Gingoog—PALAWAN, Am. m.
22051 Calambayanga y Dahikan— ATLANTIC GULF, Am. s.

Sábado, 15 de Octubre

21960 Port Lamon y puertos de escala—REGULUS, Am. s.
49893 Tilic, Calapan, Boac, Gasan, Romblon, Capiz y New Washington—BOHOL II, Am. m.
48143 Catanauan, General Luna, Macalelon, Pitogo y Boac—M ERCEDES, Am. m.

Domingo, 16 de Octubre

49811 Surigao, Cebu e Iloilo—CORREGIDOR, Am. s.
25933 Cebu—DON ESTEBAN, Am. m.
49198 Calapan, Batangas, Naujan, Pola, Pinamalayan, Boac y Gasan—TAMARAW Am. s.
22441 Zamboanga, Cebu e Iloilo— MAYON, Am. s.
21193 Legaspi, Tabaco y Marubulao—MONTAÑES, Am. s.
49811 Cebu, Dumaguete, Dipolog, Zamboanga, Cotabato y Jolo—ISLAS FILI

L PRESIDENTE ALQUILARA UNA CASA EN VITAS

ara uno de los apartamentos obreros que inaugurara en compañia de su señora en la tarde del lunes

l Presidente Manuel L. Quezon, pagará el alquiler de uno de los apartamentos de las casas de vecindad o ent houses" del Departamento del Trabajo en el ba- de Vitas, Tondo, que serán inaugurados por el Jefe Eje- y su señora el lunes por la tarde. El mejor aparta- cuesta no más de ₱14.00.

El Presidente Quezon firmará el contrato de arriendo a 4:00 de la tarde y pasará inmediatamente a ocupar su mento. Después de reposar brevemente, el Presiden- presentado al publico por el Secretario del Trabajo Torres, cuyo departamento supervisa el funciona- de dichos "tenement houses". El Presidente pronun- un discurso.

ceremonias de inauguración darán a las 2:00 de la tarde. una parada que se formará laza de la calle Herbosa y Luis se dirigirá al barrio de A las 4:00, llegarán el Presi- otros altos funcionarios bierno.

ros invitados a la inaugu- sión el Speaker Gil Montilla alde Juan Posadas, Jr. El Torres y el Subsecreta- tino Aguilar serán los an- El Comité de inaugura- componen el Inspector Ge- del Trabajo José Figueras, Maliwanag, ingeniero de se- del Departamento del Tra- ta. Carmen Herrera y Ru- Cristobal. Un público nu- incluyendo ocupantes de as para obreros, se espera reunirá en Vitas para asis- programa de inauguración.

Departamento del Trabajo arrue de las obras en Vitas

otra parte el Secretario Ra- Torres ha pedido que Mala- autorice al Departamento bajo a completar la cons- de las casas del gobierno barrio de Vitas, Tondo, con 000 restantes de los fon- obras públicas votados por ablea Nacional, poniendo bajo la supervisión del de dicho departamento de la oficina de Obras Pú-

una carta al Presidente, el rio Torres explicó que su mento puede completar las Vitas con la suma res- ₱100,000, mientras que la de Obras Públicas, en un anterior cree que di- no es suficiente.

que el ingeniero del de- ha esbozado un siste- el cual se podrán re- gastos de construcción por una razón u otra, no conseguir la oficina de Públicas. Entre otras cosas del Departamento del se propone utilizar una mano más barata. Las ca- alquiler del gobierno en todavía no han sido comple- pesar de que la inaugura- las mismas fué anunciada este mes.

obrera
Occidental

(*Servicio Informativo*)

Negros Occidental, 13 bre.— Negros Occidental zando la construcción rada obrera modelo, para ros del gobierno, según ha el Gobernador Valeriano

ncepción de Manila, Negros primera provincia de Fili- hará frente al problema porcionar casas adecuadas os obreros y la realización proyecto colocará a la pro- en una situación más pro- que cualquiera otra región las, en cuanto se refiere a ción del programa de jus- de administración.

ngeniero de distrito Alejan- ra, está actualmente tra- os planos para el barrio que consiste en la construc- senta "tenement houses" terreno de la propiedad mismo, cerca al capitolio

dio dice que el gobierno se cobrar una renta muy re- a los obreros que vivan en as, asegurando que el al- no excederá de P6.00 al mes, servicios de luz y de

experimento resulta un el gobernador, la pro- ometerá la construcción número de casas y los riendo a obreros del go- y obreros de las casas par- —R.T.V.

Chino ahogado

ver del chino So To Chit, años de edad, servidor del un restaurant de chi- la Plaza de Sta. Cruz, flotando en la bahia frente al Dewey Bou- la intersección de esta Romero Salas, a las 8:30 de ayer mañana.

Los compañeros de este chino ya dieron parte a la Policía Secreta anteayer de que este, mientras estaba bañando con ellos en la bahía de Manila que da frente a la Luneta, desapareció de la superficie y se supone que se ahogó. Sus compañeros alegan que no sabía nadar bien.

El cadaver fue enviado a la Morgue para la autopsia. Por de pronto no se ha encontrado en el cadaver ninguna señal de violencia.

Tait regresa

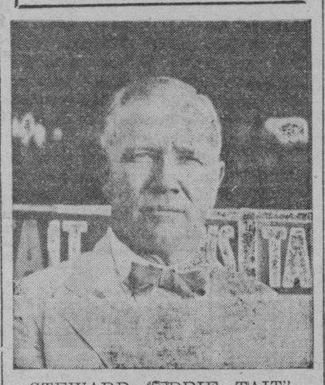

STEWARD "EDDIE TAIT", *el popular "showman" de Manila que regreso ayer tarde a bordo del "Conte Bianoamano" tras de una ausencia de tres meses.*

De regreso de un viaje por Celebes, Borneo, Java y los Estados Unidos Malayos Confederados, Steward "Eddie" Tait, el popular "showman" de Manila, desembarco ayer tarde del barco italiano "Conte Biancamano" tras de una ausencia de unos tres meses.

Mr. Tait anuncio a su llegada que trae más novedades para la próxima Exposición de Filipinas. Entre estas atracciones figura el de la "bala de cañon humana" y una compañía de chinos de Java. Tambien ha hecho los arreglos necesarios para construir aquí el "Octopus" (el Pulpo), una novedad de la línea de los tio-vivos y que será la primera vez que se introduce en Filipinas.

MADRIGAL DA CUENTA DE LAS LEYES APROBADAS

El Presidente V. Madrigal de la Camara de Comercio de las Islas Filipinas continuando el Servicio de Información Legislativa que la Camara tiene establecido hace muchos años para sus miembros, ha circulado una relación de leyes, solamente aquellas que pueden afectar al comercio e industria, aprobadas por la Asamblea Nacional durante su tercer periodo regular de sesiones y en las sesiones especiales, con el ruego a los miembros que estuviesen interesados en obtener el texto de alguna o algunas leyes aprobadas que asi lo indiquen, especificando el numero de la ley, para que pueda enviarselo.

Este Servicio de Información Legislativa ha sido fructifero en el pasado, puesto que la Camara de Comercio de las Islas Filipinas ha podido actuar a tiempo en consonancia con peticiones recibidas de los miembros bien para impugnar alguna medida propuesta o para pedir su aprobación.

El Presidente Madrigal puntualiza que la necesidad de que el comerciante mantenga una actitud militante en materia de legislación economica, que es de todos los tiempos, se hace mas patente ahora en que el pais esta tratando de trazar la orientación y politica economicas que mejor se amolden a las condiciones prevalentes y aceleren nuestro desenvolvimiento economico.

Muchos miembros de la Camara se aprovechan de esta oferta y estan pidiendo copias de leyes aprobadas.

ONCE EX-PRESOS FILIPINOS HAN VENIDO DE EE. UU.

Ya no podrán volver allá y aquí será vigilados de cerca por la Policía

Once filipinos convictos por los tribunales americanos y sacados bajo parole de diferentes carceles federales, desembarcaron en Manila ayer del "President Coolidge" con ordenes de "no volver jamas a los Estados Unidos". Todos estos filipinos fueron condenados de 5 a 20 años de prisión por diferentes delitos desde el hurto y robo a mano armada hasta la venta de drogas prohibidas.

Los once convictos regresaron como "repatriados" a bordo del Coolidge, despues de haber cumplido gran parte de ellos una parte de sus sentencias.

Los convictos son: Roberto Ramos y Rambuyon, de 28 años de edad, natural de Ilocos Sur, condenado por el juzgado de Los Angeles, el 25 de abril de 1936 a cinco años de prisión por portar armas mortiferas; Pedro Abella y Fabian, de 27 años, de Laoag, Ilocos Norte, sentenciado a 10 años en San Quintin el 11 de abril de 1935 por robo cometido en San Diego; Bernardino Vibanco y Gorospe, de 30 años, de Laoag, Ilocos Norte, condenado a ocho años de prisión por dos casos de robo en Los Angeles, el 7 de septiembre de 1935.

Emiterio Feria y Piano, alias Tony Garcia, de 30 años, de Bantay, Ilocos Norte, condenado a 12 años en San Quintin por robo, el 25 de febrero de 1936; Simon Danao y Damondon, de 24 años, de Agoo, La Unión, condenado a diez años en Condado de Imperial por hurto mayor; Florencio Adolfo y Dancil, de 32 años, de San Juan, La Unión, condenado el 25 de noviembre de 1933 a 15 años por dos casos de robo en primer grado, en Los Angeles; Juan Sotelo y Soterio, alias Johnnie Sotelo, de 32 años, de Silay, Negros Occidental (1842 Azcarraga) condenado a 12 años por dos casos de venta de narcoticos en San Joaquin el 9 de octubre de 1936.

Máximo Quiriba y Montenegro, de 29 años, de Camalig, Albay, (626 Magdalena), condenado a 15 años en San Quintin por tentativa de robo en San Diego, el 11 de agosto de 1935; Rómulo Centeno y Organo, alias Ray Centeno, de 30 años, de Vigan, Ilocos Sur, condenado a 8 años el 13 de febrero de 1934 por lesiones en Sacramento; Manuel Flores y Dealdad, de 28 años, de Carcar, Cebú, (145 Moreno, Cavite), condenado a 20 años en San Quintin por dos casos de robo cometidos en Los Angeles el 5 de diciembre de 1936; Antonio de los Santos y De Guía, de 33 años, de Orani, Bataan, sentenciado por lesiones graves con intenciones de cometer asesinato dos veces en Alameda, el 25 de febrero de 1936, a 19 años en San Quintin.

Los deportados fueron libertados después de haberseles tomado fotografías y las marcas digitales en la estación de la policía secreta de la Luneta. Todos prometieron "portarse bien en adelante."

Los records de la policía muestran que con este grupo adicional, el número de los convictos y bajo parole traídos a Manila asciende a 150, mientras que el de los repatriados llega a unos 1,500, desde que entró en vigor la ley de Repatriación.

Aunque los convictos prometieron "portarse bien" la policía los vigilará estrechamente en vista de recientes casos de robo que según detalles, parecen haber sido cometidos por algunos de estos convictos "deportados" a Filipinas. Recientemente tres de ellos tomaron parte en un atraco en el garage del "New City Hotel and Restaurant."

Los nuevos estudios de la KZEG y KZRM se inauguraron anoche

El nuevo salon de diseminación de las estaciones de radio KZRM y KZEG instalado en la planta baja del edificio Regina en la Escolta fué inaugurado anoche. A la izquierda, la voz mágica de la RCA, uno de los participantes en el programa. A la derecha, parte del auditorio que asistió a la inauguración.

Con la asistencia de numeroso publico los nuevos estudios de las estaciones de radio KZRM y KZEG en el edificio Regina, en Escolta, fueron inaugurados anoche.

Entre los que ocuparon asientos en el espacioso salon de recepción de los nuevos estudios figuraban prominentes hombres de negocio, funcionarios del gobierno y conocidos elementos de la sociedad. Unas trescientas personas se quedaron fuera oyendo los programas.

Los artistas que tomaron parte en el programa inaugural eran los siguientes: Ester Andrade, la pequeña anunciadora del programa "Nestle"; Serafin Payawal, violinista; Ariston Avelino, Pianista; Garcia Garamendi, y los "Brown Boys".

Una de las ventajas de los nuevos estudios es que los programas pueden ser oidos y "vistos" por los que estan fuera del edificio. La sala de recepción del nuevo estudio tiene asientos para doscientos huespedes. De alli pueden ver a los artistas a traves de un gran marco de cristal.

En este nuevo estudio se daran programas regularmente segun el gerente Thomas Worthen. El programa "Nestle" de los niños se dara por primera vez en este nuevo estudio mañana.

PAGUE SUS IMPUESTOS EN O ANTES DEL DIA 20

El Administrador de Rentas Internas recuerda que el último dia para el pago del impuesto de ventas y otros percentajes, incluyendo el impuesto de diversión de 5% sobre los ingresos brutos de los teatros, cines, salones de concierto, circos, exhibiciones de boxeo, cabarets, hipódromos, galleras y otros sitios de diversión, correspondiente al tercer trimestre de 1938, es el día 20 de este mes de octubre. Sobre este impuesto, el Administrador de Rentas Internas, Sr. A. L. Yatco, ya hizo un recordatorio a fines del mes de septiembre. El pago que se haga después del 20 de este mes estará sujeto a recargo.

DOS MILLONES EN MEJORAS DE LOS TELEFONOS

La compañía acomete planes de expansión con el producto de sus bonos

Las crecientes demandas de facilidades telefónicas en las Islas han dado lugar a que la Philippine Long Distance Telephone Company esté hoy gastando P2,000,000 para la extensión que se recaudaron mediante una emisión de bonos pagaderos en 1953.

La capitalización de esta emisión de bonos fué arreglada por W. C. Pitfield & Company, Limited, de Montreal, Canada, con Swan, Culbertson and Fritz, de Manila, asociados con los aseguradores en la capitalización.

Otras prominentes firmas de corretaje que tomaron parte en la emisión son, entre otras, Ovejero and Hall, Hair and Picornell, y S. E. Levy and Company. De esta primera emisión más de un millón de pesos se ha colocado en Filipinas y el resto en Londres y Montreal.

Las transacciones hechas son comprensivas y contienen salvaguardias para los inversionistas. Con los P2,000,000 la Long Distance Telephone Company podrá realizar un vasto programa de extensión de sus facilidades, respondiendo a las crecientes demandas.

"Mapi" quedo K. O. por la "Nepa", pero "Kena" aun lucha

KENA, "Key to Economic Protectionism" o sea la Llave para el Proteccionismo Economico, no tiene ningun conflicto con las otras cifras o monogramas conocidos por NEPA y MAPI y esta vivito y coleando, dice el presidente de dicha organización Francisco M. Astilla.

"En primer lugar KENA no es un mero duplicado de la NEPA" dice el Sr. Astilla. "KENA" esta interesada no solamente en la protección y promoción de las industriales locales sino tambien en el fomento y protección de la participación filipina en el comercio domestico. Entre nuestros nacionales y extranjeros que distribuyen productos locales o al por menor, la KENA predica y urge a nuestro pueblo que los compre de nuestros paisanos.

"Pero aun suponiendo que KENA, como la NEPA y la MAPI, es meramente para el proteccionismo con respecto a los productos locales, con todo no hay razon para ser mal vista. De hecho ninguno puede con derecho ser egoista o estrecho de criterio para creer que ya tenemos mas que bastante con una organización que labore por la seguridad economica del pueblo filipino. Hay lugar suficiente para otras similares organizaciones civicas que otros ciudadanos de espiritu civico crean necesario organizar y mantener en un esfuerzo de ayudar en acelerar la emancipación economica de Filipinas.

"Para corregir la erronea impresión de que KENA ya esta "descansando en paz", su organo oficial 'KENA Voice' saldra a luz la semana que viene y desde entonces sera ya una revista mensual como un medio para hacer mas eficaz la campaña de la KENA para el nacionalismo economico."

MAPI era un "catchword" adoptado por la Oficina de Comercio para los productos hechos en Filipinas, "Made-in-the-Philippines Products", pero el Secretario de Comercio Eulógio Rodriguez lo desaprobo pues ya existe la cifra NEPA, o sea "National Economic Protectionism Association."

CARGOS CONTRA GALVEZ NO SERAN RETIRADOS

El Auditor Insular Jaime Hernandez manifesto ayer que su oficina no aceptara ningun arreglo en el asunto del Gobierno contra Domingo Galvez, cajero del Hospital General, que ha sido hallado en descubierto por la cantidad de P5,800.

Una querella por desfalco ya ha sido presentada contra Galvez y otras denuncias mas han sido endosadas a la fiscalía para la querella correspondiente.

Una de estas querellas que penden contra Galvez se refieren a algunos recibos por el pago de transfusiones de sangre a pacientes a quienes no se les ha aplicado este remedio, segun se alega.

En otra querella que probablemente se presentará contra dos exempleados del Hospital General, se alegara la falsificación de la nomina. Dicese que el falsificador o los falsificadores obtuvieron por este medio, la suma de P1,200.

Le ayudará a conseguir su pasaporte y otros documentos necesarios, le ahorrará molestias y otras atenciones, NO LE COBRARA NI UN CENTIMO MAS DEL COSTO DE PASAJE.

CRUZ TRAVEL SERVICE
Corresponsales en todas las ciudades del mundo
Edificio de la Cámara de Comercio de las Islas Filipinas
Paseo de Magallanes, Manila
Tel. 2-85-55

Dr. C. BONCAN
Venereas
Riñones, Vejiga, Piel y Impotencia y Esterilidad
Consultas: de 3 a 6 p. m.
Perez Samanillo Bldg., 619 Escolta
Tercer Piso, Tel. 2-93-77

M. SOTELO
COMISIONES Y CONSIGNACIONES
P. O. Box 137, Iloilo

GOLPES Y CONTUSIONES
Caídas, contusiones, cortaduras y torceduras ocurren diariamente a los niños. No los exponga al peligro de infecciones—Aplique el Ungüento Absorbine. Es antiséptico. Limpia la herida, alivia el dolor y ayuda a que adelante rápidamente la curación. Usted puede confiar en el Ungüento Absorbine. Tenga siempre a mano un tubo.
UNGÜENTO ABSORBINE
Por años el alivio de Contusiones, Quemaduras, Heridas y Picaduras de Insectos.
Sales Agents: PHILIPPINE AMERICAN DRUG CO. Formula: Lanolin 30 parts, Cajeput 10 parts Menthol 8 parts, Acetone 5 parts, Sassafras 5 parts, Benzoic 2 parts, Salicylic 1 part, Inert base 37 parts.

Esteras Congoleum
a Precios Especialmente Reducidos

SE ofrecen en nuestra Venta de Octubre—a precios más bajos que en América—las famosas esteras Congoleum de calidad "Gold Seal", de diseños novisimos y en cuatro tamaños convenientes. Encontrará usted la estera que precisamente necesita para su vestíbulo, sala o alcoba.

Ofertas Especiales de Octubre

Juego de Receptáculos — Toda cocina necesita un juego de estos receptáculos útiles y hermosamente pintados para guardar alimentos.

Vajilla de Varro — Forme su propio juego de vajilla de barro Vernon; tenemos piezas sueltas de esta vajilla en acabado mate y de colores brillantes.

Toallas para el Cuarto de Baño — Tenemos toallas de baño y de mano, de la mejor calidad, que se ofrecen a precios especiales para liquidar nuestra existencia.

Mesas para Bridge — Mesas para Bridge, de construcción fuerte y con refuerzos de acero, y tapete verde, castaño y blanco. Ofrécense a precios muy razonables.

Para Regalos...

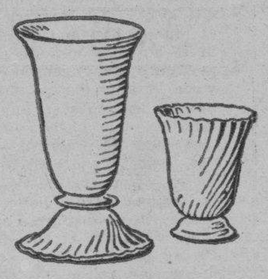

Jarrones de Barro

Tenemos un gran surtido de jarrones de acabado mate y de colores suaves, en diversos tamaños y diseños.

Articulos Cromados

Ofrecemos — a precios extraordinariamente bajos — bandejas, azucareras, cremeras y coteleras cromadas.

Ceniceros

Los juegos para cigarrillos, incluyendo cajitas y ceniceros, constituyen un bonito premio para las partidas de bridge. Vea nuestra exhibición de vajilla de cristal para el comedor — vasos y picheles — juegos para zumo de frutas — y servicio para cocktail.

Abrillante con Enameloid SHERWIN-WILLIAMS

Pinte las maceteras, cajas para plantas en las ventanas y otros muebles, con Enameloid de vivos colores. Cuesta poco pintarlos. Venga hoy y pídanos un muestrario de colores Enameloid.

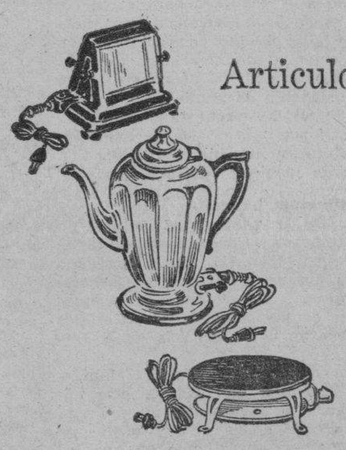

Articulos de Electricidad

Compre en nuestro departamento de electricidad, artículos "Hotpoint" que ahorran tiempo: planchas, tostadores, percoladores, parrillas.

Almacen Central de Bombillas G-E Mazda. Compre varias para casos de emergencia.

Articulos de Plomeria "Standard"

Nuestro departamento de artículos de plomería tiene todo lo que se necesita para un moderno cuarto de baño; artículos "Standard", en blanco y de color, y una variedad completa de accesorios, incluyendo espejos, botiquines, toalleras, duchas, cortinas para el baño, repisas de cristal, jaboneras, etc.

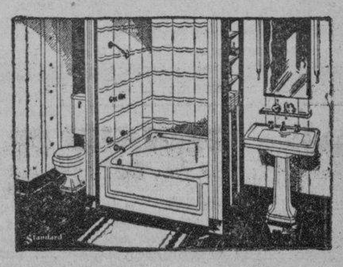

American Hardware & Plumbing Co.
125 Escolta

M.E.C.D. 2016

FRANCISCO PIDE OTRO PLAZO MAS PARA ZANDUETA

Otra vez comparece por el Juez para replicar al Procurador General

Después de haber estado alejado del asunto desde que el Juez Francisco Zandueta iniciara la acción de "quo warranto" personalmente contra el Juez Sixto de la Costa y a punto ya de someterse a la decisión del Tribunal Supremo, el abogado Vicente J. Francisco registró ayer ante dicho tribunal su comparecencia como abogado del recurrente, y pidió un plazo de diez días para contestar el memorandum impreso del Procurador General Ozaeta.

Francisco alega en su moción que el memorandum del Procurador General contiene afirmaciones erróneas y gratuitas que a menos que se aclaren y se puntualicen podría impropiamente influir en la mente del Tribunal en la consideración y determinación del asunto.

Ozaeta registro esta mañana una oposición a esta moción del abogado Francisco declarando que el memorandum del Juez Zandueta que consta de 150 paginas se habia presentado en lugar del informe oral y el memorandum del recurrido que consta de 90 paginas no era mas que contestación al del recurrente. Bajo la regla 35 del Tribunal la causa quedo sometida a la decisión de la Corte al presentarse el memorandum del recurrido y por tanto el permitir al recurrente a presentar otro memorandum equivaldria a una reapertura de la causa.

Tambien alega Ozaeta que es un vano pretexto lo referente a las supuestas alegaciones erroneas en el memorandum del recurrido y que lo que realmente es una afirmación gratuita es la suposición del abogado del recurrido de que la Corte puede ser inducida a error por cualquiera afirmación gratuita.

Más paquetes manipulados

(Continuación de la página 1)

tratado de sustraer parte del dinero como en otros casos ocurridos en Correos, pero que por miedo, o por no haber tenido tiempo de consumar el delito, no pudo sustraer los billetes que intentaba sacar, dejando los paquetes en el estado en que fueron recibidos en Laoag. El dinero, al ser encontrado, estaba completo.

Esta nueva tentativa de robo en pleno correo, que es ya la segunda o la tercera vez que se registra, es hoy objeto de una minuciosa investigacion por los inspectores del Buro de Correos con la ayuda de las autoridades policiacas correspondientes.

Hay sospechas de que esta vez lo mismo que en las otras dos veces en que se sustrajo dinero en efectivo enviado a Laoag, el ladron trato de cometer la fechoria en Manila, antes de cerrarse el saco destinado para Laoag, otros sospechan que se ha cometido en Vigan, por donde pasa toda la correspondencia destinada a Laoag.

De todos modos, la frecuencia de estas tentativas de robo en Correos indica que en la organización existe un grupo de empleados no deseables y es necesario descubrirlos a toda costa.

Esta vez, la Division de Inspectores del Buro de Correos esta decidida a descubrir a cualquiera que fuese el culpable de estos robos y tentativas de robo que dedicen mucho de la organizacion.

Bocobo combate con brio el barrio rojo

(Continuación de la página 1)

sanitario, aceptando "un mal necesario".

Ideas deletéreas inyectan en el publico virus mortal

La carta del Presidente Bocobo es la siguiente:

"13 de Octubre, 1938

"Caballeros:—

"Permitanme decir que estoy muy preocupado por la presentacion de la resolución Herrera, pidiendo a la Asamblea Nacional "la promulgacion de una ley para el establecimiento de un distrito de barrio rojo" en Manila. Mi alarma no proviene de algun temor de que la Asamblea Nacional pudiera aprobar semejante ley, porque estoy confiado en que nuestros legisladores no se prestaran a este plan radical. Mas bien, estoy ansioso por las repercusiones de semejante resolucion, en el caso de que fuese aprobada por la Junta Municipal. Si ciudadanos tan inteligentes y responsables como los que integran el cuerpo legislativo de la ciudad capital de Filipinas pueden aventurar la idea de sancionar la prostitucion, ¿que posible efecto tendria semejante acto en los conceptos morales de la comunidad, especialmente en los miles y miles de estudiantes que viven en la ciudad? Las ideas se propagan de un modo sorprendente en el publico, y, si son deletereas, actuando como un virus mortal, sus patrocinadores tendran mucho que responder por ellas. El argumento principal del concejal Herrera es que en cada esquina y lugar de la ciudad, casas de mujeres de mala reputacion se pueden encontrar. Pero ¿debe el gobierno legalizar el robo, cuando los robos siguen en aumento? ¿No se deberia, en ese caso, hacer mas rigido el cumplimiento de la ley? Del mismo modo, si la prostitucion es rampante, medidas rigidas se deberian adoptar para combatirla.

"La sociedad tiene sus elevados planos morales y compete a todos los funcionarios publicos y lideres mantenerlos. Intentar echar por los suelos estos ideales, debido a la dificultad de mantenerlos en su alto nivel es una rendicion incondicional al mal y el error. Como un educador, desearia expresar la esperanza de que la mayoria de esa Honorable Junta no permitirá semejante aplastante derrotismo.

"Muy respetuosamente,

(Fdo.) JORGE BOCOBO
Presidente,
Universidad de Filipinas".

FRACASA LA CONFERENCIA...

(Continuación de la página 1)

inspirada solo por ventajas militares y estrategicas para Checoeslovakia".

Antes de la expiracion de la hora del ultimatum, a las seis de la tarde, los soldados checos trasladaron otros cañones y ametralladoras a la frontera hungara, mientras Hungria reforzaba grandemente la guarnicion de sus fronteras. Las tropas checas y hungaras solamente guardaban una distancia de 250 pies en la linea fronteriza.

Checoeslovakia formula una queja contra Alemania

(De la "Associated Press")

Praga, 13 de octubre.—El gobierno de Checoeslovakia se ha quejado esta noche ante la Comisión Internacional Sudetica en Berlin de que las tropas alemanas han ocupado varios pueblos en el lado checo de la frontera convenida.

La comisión, como se sabe, se estableció para dirigir la ocupación alemana de las areas sudeticas cedidas a los nazis en virtud del Convenio de Munich.

(Un mapa recibido ayer en Londres de la Comisión indicaba que las fuerzas alemanas habian extendido la nueva frontera nazi hasta una linea que correspondia generalmente al mapa presentado por el Canciller aleman Adolfo Hitler en Godesberg y que fue rechazados por el Primer Ministro ingles Neville Chamberlain.)

Muchas diferencias en el nuevo mapa del convenio de Munich

(De la "Associated Press")

Londres, 13 de octubre.—El nuevo limite de la quinta zona en Checoeslovakia, conocido como el mapa oficial aprobado por la comision de embajadores en Berlin, y que fue recibido en Londres ayer, revela que la nueva linea comprende un area generalmente igual a las demandas formuladas por el Canciller Adolfo Hitler en su conferencia con el Primer Ministro Neville Chamberlain en Godesberg, pero solo en unos cuantos casos coinciden las nuevas lineas con las lineas de Godesberg, siendo las diferencias de cinco a diez millas.

La ventaja principal de Alemania esta al norte de Praga, donde la nueva linea se extiende de diez a 15 millas al sur, mas que las demandas originales, llevando la frontera alemana hasta dentro de 25 millas de Praga.

Checoeslovakia envía más refuerzos al puente del Danubio

Después de haberse anunciado la ruptura de la conferencia, Checoeslovakia envió refuerzos de tropas al puente del río Danubio, que une las partes húngara y checa de Komarom. Miles de personas, en el lado checo de la frontera, en una manifestación ingente, demandaron la cesión inmediata a Hungria. Checoeslovakia puso fuerzas de artillería en las cercanías del puente y construyó barricadas. Las tropas checas, con las bayonetas caladas, prohibieron el paso de los viajeros.

Los representantes húngaros en la conferencia cruzaron la frontera de retorno a su país a las 7:35 de la noche.

Los diplomáticos son de opinión que Hungría adoptó su decisión por consejos del Canciller Adolfo Hitler y del Premier Benito Mussolini, con los cuales, según informes, estuvo el gabinete húngaro en comunicación telefónica en toda la tarde.

Hungría ha pedido a Chamberlain, Daladier, Hitler y Mussolini, los mismos estadistas que acordaron la desmembración de Checoeslovakia, que se reunieran cuanto antes para resolver las demandas territoriales húngaras. Si se recibe una contestación favorable de las cuatro potencias, el jefe de propaganda del premier húngaro dijo que Hungria aplazaría su movilización proyectada.

Mientras tanto, un despacho de la agencia Hayas recibido de Praga en Paris dice que se ha proclamado un estado de sitio en el distrito de Mokacevo y otros de Rutenia, despues de una serie de incidentes terroristas. Los checos concedieron a Rutenia autonomia, pero Hungria y Polonia demandaron un plebiscito allí, en vista de la posible unión del distrito con una de ellas.

Dicen de Teschen, de la frontera checo-polaco, que en el distrito se fijaron ordenes a todos los checos que se han establecido allí desde noviembre de 1918 para que salgan el primero de noviembre. Casi todos ellos son empleados del gobierno, maestros de escuelas, ingenieros e inspectores de fábricas. El area de Teschen fué adquirida recientemente de Checoeslovakia por Polonia.

La Comisión cede y permite el exceso de areas ocupadas

(De la "Associated Press")

Berlin, 13 de octubre.—La Comisión Internacional Sudética, que ha asumido la tarea de fijar las areas sudéticas checas para la ocupación de Alemania, según el Convenio de Munich, ha decidido esta tarde que la línea ya ocupada por las tropas nazis formará la nueva frontera entre Alemania y Checoeslovakia, sujeta a unas cuantas alteraciones pequeñas. La comisión también ha decidido que no sería necesario celebrar plebiscito en relación con el traspaso de las tierras sudéticas a Alemania.

Mientras tanto, Frantisek Chvalkkovsky, ministro del Exterior de Checoeslovakia, ha cogido el tren para Berchtesgaden, después de celebrar varias conferencias en Berlin para conocer la voluntad del Fuhrer. Lo que más preocupaba al ministro era cómo y bajo qué términos estarian dispuestos Hitler y Mussolini a proteger lo que quedase de la república checa. Los centros políticos han expresado la opinión de que Checoeslovakia debe avenirse a terminar sus alianzas con Rusia y Francia y permitir que la entente checo-rumano-yugoeslava caducara quietamente.

Manifestación en Hungría contra Checoeslovakia

(De la "Associated Press")

Budapest, Hungria, 13 de oct.—Miles de personas encolerizadas efectuaron aquí esta noche una manifestación contra Checoeslovakia en la Plaza de la Libertad, al recibirse la noticia de la ruptura de la conferencia en Komarom.

Por otra lado, la situación se torna más llevadera alrededor de Pilsen, donde el limite no entrara en el importante pueblo checo.

Cambios analogos en favor de Checoeslovakia se ven el mapa a lo largo de toda la frontera sur y sudoeste.

Sin embargo, otra ganancia para Alemania se ve al oeste de Maerischost Rau, donde el limite aprobado pasa por una gran area, donde se habia demandado originalmente la celebración de un plebiscito. La linea, sin embargo, no cae dentro de cinco millas de la población.

En este sentido, creese que la cuestión de los plebiscitos sera decidida mediante negociaciones directas entre los alemanes y checos, siendo impresión general que se habra de renunciar a los plebiscitos, si es posible.

El mapa tambien indica las areas donde se podria celebrar plebiscitos.

La delegacion hungara se marcha de regreso a Budapest

(De la Agencia Reuter)

Budapest, 14 de octubre.— Las negociaciones entre los gobiernos de Hungria y Checoeslovakia quedaron rotas a las 7:12 de anoche, segun informes aqui recibidos. La ultima reunion de los delegados solo duro cinco minutos.

La delegacion hungara volvio al lado hungaro del pueblo de Komaron, cogiendo un barco en el Danubio.

Mientras tanto, Koloman de Kanya, el Ministro del Exterior de Hungria, en una declaracion oficial recalcando las contra-proposiciones checas respeto a las nuevas fronteras, dijo que estas diferian tanto del punto de vista hungaro, creando tan grande abismo entre las dos delegaciones respecto a los principios mas fundamentales del nuevo arreglo, que el no creia que se pudiera zanjar las diferencias por medio de las actuales negociaciones.

"Hungria demandara la mas rapida solucion posible de sus demandas territoriales contra Checoeslovakia por las cuatro potencias que firmaron el protocolo de Munich", dijo De Kanya.

Berlin acoge la noticia de la ruptura con cierto pesar

(Servicio transoceanico)

Berlin, 13 de octubre.—La noticia de la ruptura de las negociaciones checo-hungaras ha sido recibida en Berlin con cierto pesar, porque se creia que se llegaria, al fin, a un convenio mediante deliberaciones directas hungaro-eslovacas, como en el caso de las deliberaciones checo-alemanas.

Los circulos de Berlin subrayan que la demarccacion de fronteras solo podra acometerse sobre la base del derecho de la propia determinacion de cada uno de los pueblos afectados. Es, pues, tarea de la proxima conferencia de cuatro nacionales examinar meticulosamente todas las pruebas y determinar el territorio que incuestionablemente es hungaro.

Parece que, en el caso de pueblos donde surjan dudas, sera menester celebrar plebiscitos.

Ningun plebiscito en la región sudética alemana

(De la Agencia Reuter)

Berlín, 14 de octubre.—En un comunicado oficial expedido por la Comisión Sudética Internacional se ha anunciado que no se va a celebrar ningun plebiscito en la región sudética alemana.

Esta decisión fué tomada por la comisión unánimemente ayer tarde, al enterarse del nuevo convenio habido entre los gobiernos de Checoeslovakia y Alemania.

La comisión ha dictaminado que la frontera final del territorio cedido a Alemania deberá seguir la línea de demarcación, determinada por ella el cinco de octubre, con sujeción a modificaciones que la comisión pudiera proponer, segun el convenio de Munich.

Segun las circunstancias antedichas, por tanto, se ha acordado unánimemente que la organización de un plebiscito es innecesaria.

Ultimatum húngaro

(De la "Associated Press")

Komarom, Checoeslovakia, 13 de octubre.—Hungria ha entregado este dia un ultimatum a Checoeslovakia, demandando la aceptación de las demandas territoriales hungaras hacia las seis de la tarde.

El ministro del Exterior hungaro Koloman von Kanya hizo entrega del documento al gobierno de Praga a las diez y media de la mañana, insistiendo en que las actuales concesiones minoritarias ofrecidas por Checoeslovakia no son aceptables.

Disturbio en Varsovia

(Servicio Transoceanico)

Varsovia, 13 de octubre.—Un hombre fué muerto y varios heridos durante un disturbio ocurrido anoche, durante una manifestación de miles personas frente al Colegio de Enseñanza de los sacerdotes católicos griegos, celebrada como una protesta contra la actitud anti-polaca de los estudiantes durante el conflicto checo-polaco.

Ataque a los checos

(Servicio Transoceanico)

Budapest, 13 de octubre.—Los checos tienen la culpa de que las negociaciones checo-hungaras en Komarom vayan con tanta lentitud, dice el organo del gobierno Fueggetlenseg, en un editorial publicado este día. El periódico critica acerbamente los métodos checos y resume una vez más las demandas hungaras en los siguientes cuatro puntos:

Primero, los territorios con mayoria de poblacion de habla hungara deberan reunirse con la patria de origen;

Segundo, ya no se debe pensar en determinar cambios en los territorios de habla hungara, porque, segun la interpretacion dada por la conferencia de las cuatro potencias en Munich, la cesion de estos territorios es ilegal y un error y no se puede deducir ningun derecho de la injusticia y de los errores historicos;

Tercero, la solucion del problema checo debe ser final y el nuevo arreglo de territorios debera basarse en la voluntad de los pueblos respectivos. Nadie querra proteger frontera que no se hayan establecido bajo la voluntad de los pueblos y que no rodean ninguna casa, sino la carcel; y

Cuarto, debera tomarse inmediatamente una decision, sin tener en cuenta el plazo de tres meses, no solo en interes de Hungria y desde el punto de vista de las nacionalidades afectadas, sino en interes de la paz de Europa.

MAS HORAS DE TRABAJO PIDEN UNOS OBREROS

El patrono, que paga por hora, temiendo infringir la ley sólo queria ocho horas

Las ocho horas de trabajo diario impuestas por la ley a petición de los obreros, resultan puramente convencionales cuando los obreros son pagados por hora, como se ha demostrado en el caso de los obreros que trabajan en la construcción del nuevo edificio de Heacock, en la Escolta, que esta mañana por poco se declararon en huelga, porque el contratista quería que el trabajo no fuera más de ocho horas.

Los obreros que son pagados de 10 céntimos hasta P1.00 por hora, según la calidad de sus trabajos, protestaron, pero el contratista, teniendo en cuenta la imposición de la ley, y temeroso de que el Departamento del Trabajo le pidiera explicaciones por su actitud, persistió en que ningún obrero trabajara más de 8 horas. Los obreros insistieron a su vez y así estuvieron discutiendo por algun tiempo hasta que los obreros lanzaron la amenaza de que si no les permitian trabajar 10 horas, ellos se declararían en huelga.

Se llamó a la Policía que intervino en el caso, se consultó al Departamento del Trabajo, y al final de cuentas se acordó que con el permiso de esta última dependencia del Gobierno y a instancias de los obreros, el trabajo de estos puede durar diez horas si así lo piden.

Todos los que intervinieron en la solución del pequeño conflicto obrero de esta mañana se han convencido de que cuando el pago diario todos exigen cortas horas de trabajo, pero que cuando se paga al obrero por hora todos exigen el mayor número de horas posible.

"TALIA" PREPARA UN HOMENAJE A SANCHIZ

El Presidente de la "Talia", Sr. José A. del Prado, desea, públicamente, expresar el agradecimiento de la sociedad por los buenos informes que el Dr. Manuel Sabater y Don Andrés Soriano dieron al General Francisco Franco sobre la meritoria labor hispanista en dicho conocida sociedad de actores aficionados.

La fotografía que el General Franco dedicó con una afectuosa dedicatoria, escrita de su puño y letra, a la "Talia", servirá de aliento para que la "Talia" prosiga con más ahinco y perseverancia en su labor, según dió a entender el Sr. Del Prado.

La sociedad "Talia" está proyectando celebrar en la temporada prepascual y para la Navidad dos grandes funciones. Se prepara un gran homenaje para el ilustre charlista, García Sanchiz, que llegará en noviembre.

Sobre el homenaje al gran charlista ya hay un comité nombrado. Este comité está presidido por el Gerente Teatral de la "Talia", Sr. Joaquín de San Agustín. La función que se prepara será el primer homenaje artístico al embajador del idioma castellano que llegará, para otra visita, hacia mediados de noviembre.

El bill sobre la reserva no reduce...

(Continuación de la página 1)

disponible	₱ 29,865,624.51
Exceso del finado sobre el límite mínimo legal	₱ 16,888,403.38
Fondo del Patron Oro (contante y sonante)	₱ 46,754,027.86
Límite máximo: (25% del total de circulación y moneda disponible)	₱ 49,776,040.85
Deficiencia del fondo del límite máximo legal	₱ 3,022,012.99

—Como se lleva demostrado—continuó el entrevistado—el exceso del fundo sobre el limite minimo legal de 15% es menos de P17,000,000, y la deficiencia del fondo del limite máximo legal de 25% es un tantico mas de P3.000,000. Se desprende claramente de las anteriores cifras que, como ulteriores transferencias de depositos en dolar del gobierno en Estados Unidos, derivados del impuesto de sisa se efectuan para cubrir gastos de tales fondos, la circulación monetaria puede quedar correlativamente acrecentada, en cuyo caso el Fondo del Patron Oro estara en riesgo de caer debajo del limite mínimo de 15% de reserva requerido por ley. La aprobación del bill, por tanto, se hace necesaria al objeto de prevenirse contra esta eventualidad.

—Por lo demás—terminó el legislador hacendista—no existe ningún plan de apropiar el exceso de reserva, para otros usos. Continuara en el Fondo del Patron Oro.

El Decano Benitez habla en la U. N.

En la asamblea estudiantil celebrada esta mañana en la Universidad Nacional con motivo de la celebración del Dia del Fundador de la Institucion. A la izquierda el Decano Francisco Benitez, que fué el huésped de honor y orador principal; en medio, el auditorio, y a la derecha el Presidente Florentino Cayco.

Filipinas amenazada por dos depresiones

(Continuación de la página 1)

del N en el norte Luzon y del O o SO en el resto de Filipinas. Tiempo poco fijo en Luzon; generalmente nublado o cubierto con algunas lluvias o chubascos de turbonadas pasajeras en el resto del Archipielago.

(De la Agencia Reuter)

Tokio, 14 de octubre.—Los tifones llegaron a poner en peligro a las fuerzas expedicionarias japonesas que iban al Sur de China, segun ha declarado este dia el portavoz de la Oficina del Exterior.

El primero fue al oeste de Filipinas el seis del actual, pero curvo en dirección a Indochina.

Un segundo tifon aparecio al este de Filipinas el diez, pero se desvio hacia el noreste otra vez y se salvaron los transportes que conducian a las tropas japonesas para la nueva invasión.

La Bahia de Bias, como punto donde se efectuo el desembarque japones en el Sur de China, ha sido mencionada en un informe oficial japones por primera vez este dia.

Aparece en un comunicado expedido por los cuarteles imperiales a las diez de la mañana.

Anteriormente, la Bahia de Bias no habia sido nunca mencionada en ningun informe oficial publicado en el Japón.

El romanticismo es esencial.--F. Benitez

(Continuación de la página 1)

en uno solo, hay pasión, aventura.

Lo mismo ocurre en el hogar. Un nuevo plato en la mesa, un nuevo vestido de la esposa levanta y crea un nuevo espíritu y ese espíritu es el que forma el carácter. Aun en los matrimonios que llevan muchos años de casados hay romanticismo al igual que esos vinos que cuanto más añejos son, más queridos resultan.

El descontento forma también el carácter

Al desarrollar el elemento rebelión, el orador explicó que la rebelión a que él se refiere no es esa que derroca gobiernos, sino esas dos clases de descontento, descontento de sí mismo y descontento del ambiente que le rodea. Estando descontento de sí mismo, uno busca el bien que le satisfaga y procura constantemente ser leal a lo mejor que él posee y esto contribuye a la formación del carácter.

En cuanto al descontento del ambiente que rodea a uno, el orador citó lo que dijo Bernard Shaw," en el mundo hay dos clases de hombres, aquellos que se amoldan al ambiente, y que constituyen la mayoria, y aquellos que luchan para que el ambiente se amolde a sus ideas y estos últimos son los responsables del progreso. Todo hombre, especialmente el que vive en un pais democratico tiene el deber de mejorar el ambiente que le rodea y este modo forma su caracter, pues como dijo el filosofo Li Hung Chang, el hombre encuentra que si él actua para su mas elevado interes, su acción coincide con el más elevado interés de la comunidad a la cual pertenece.

Desarrollando el tercer elemento religión el Decano Benitez dijo que el va más alla de los actos religiosos como el de acudir a la iglesia. Todo hombre instintivamente busca algo permanente, duradero, eterno. Kant dijo que solamente dos cosas son permanentes, el cielo estrellado arriba y la ley moral en la conciencia de los hombres. Todas las cosas cambian rapidamente y el hombre busca lo estable a menos que encuentre algo firme no puede formar su caracter porque no tiene base duradera.

El mismo Jesucristo dijo que el Reino de Dios esta en nosotros, en nuestro interior y por tanto la religión es un elemento para la formación del caracter.

UNAS MEDIDAS DE PRECAUCION...

(Continuación de la página 1)

de algunas medidas que se piensan tomar para asegurar el éxito de la investigación en todas sus líneas.

Se cree que para dentro de la semana que viene algo concreto ya se sabrá sobre la acción criminal que se tomará contra los que resulten culpables de las anomalías registradas en la división de inmigración.

La investigación se extiende a toda la oficina

La investigación de las supuestas irregularidades en la división de inmigración del Departamento del Trabajo, que hasta ahora se ha circunscrito a las secciones de archivos y fianzas de dicha división, fué extendida por los D-I Men a todas las demás secciones de dicha división, mientras que Malacañang según informes está considerando el plan de asumir el control directo sobre dicha división, en vista de las irregularidades que van descubriéndose.

Se ha llegado a saber en el Departamento del Trabajo que el Secretario Vargas ha pedido que se le facilite copias de todas las reglas y regulaciones, ordenes y memorandums de la división.

Se calcula que los D-I Men necesitarán unos tres meses para poder completar una extensa investigación, y efectuar una limpieza general en la división de inmigración.

A raiz de ciertas revelaciones hechas por Cecilio Ocampo, encargado de la sección de archivos de la división que ahora está suspendido por ciertos documentos que fueron sacados fuera de dicha sección, los presidentes y miembros de las juntas de inmigración creadas anteriormente como medida de emergencia para hacer frente al alud de inmigrantes chinos que vinieron a Filipinas con motivo de la guerra sino-japonesa, serán llamados por los investigadores del Departamento de Justicia para que hagan declaraciones.

Declarando en la investigación que está practicando el fiscal auxiliar Francisco B. Albert, Ocampo negó responsabilidad en dichas irregularidades.

Ocampo dijo que en ocasiones, el Departamento le asignaba a la oficina central para trabajar por un mes en el arreglo de los papeles de dicho Departamento y a veces se le enviaba a Iloilo. Durante sus ausencias otros empleados eran asignados de tiempo en tiempo para ocupar su puesto. Dijo que no se hacia inventario de los archivos durante o después de sus ausencias, debido a la imposibilidad material de preparar tales inventarios, pues los papeles que se guardan en los archivos de la división de inmigración son voluminosos.

Los investigadores del Departamento de Justicia entregan al fiscal Albert las pruebas que van descubriendo en relación con las irregularidades en la división de archivos, mientras que los hechos que encuentran en relación con la sección de fianzas se guardan en las oficinas de los D-I Men. Acciones criminales y administrativas se espera que van a ser presentadas muy pronto ante las autoridades correspondientes, en relación con las dos secciones. Además de los empleados de la división de inmigración, se cree que personas particulares, incluyendo agentes particulares de inmigración y abogados, quedarán complicadas.

Quezon reune a varios en...

(Continuación de la página 1)

En Malacañang estuvieron dos delegaciones, esta mañana, una de igorrotes y otra de residentes de la calle Tayuman en Tondo, que han sido ambas recibidas por el Secretario Jorge B. Vargas.

La delegación de igorrotes encabezada por el Sr. Martinez ha pedido del Presidente de Filipinas que el gobierno reserve para ellos algunos terrenos en Nueva Vizcaya debido a que gradualmente se ven privados de los terrenos que cultivan en la Provincia Montañosa.

La delegación de la calle Tayuman ha venido a formular una protesta por el elevado alquiler que se les cobra en los terrenos que ocupan en Tondo.

Cargos contra una compañia

(Continuación de la página 1)

zon, reeleccionista, y candidato oficial del Partido Nacionalista, para el cual se han adjudicado dos inspectores y el sacretario de precinto; el abogado Rivera, que lucho en las elecciones de 1934; el ex-representante Aurelio Almazan, candidato del Partido Sakdalista y el reclamante ex-Representante Feliciano Gomez.

El ex-Representante Gomez alega que habiendose retirado el candidato del Frente Popular, abogado Hernandez, ninguno de los otros tres candidatos que luchan con el candidato oficial nacionalista tiene derecho mas que el al tercer inspector, por haber el ocupado el segundo lugar en las elecciones nacionales de 1935.

Alega que Almazan, aunque representa una agrupación, la del Sakdal, no tiene derecho a la representación, primero porque los sakdalistas en su convención en San Pablo acordaron nominar al Diputado Tomas Dizon, el mismo candidato nacionalista, como candidato oficial de la agrupación; y segundo, porque el gobierno no puede reconocer a la agrupación sakdalista, como partido politico, mientras no se revoca la circular del Departamento que declara dicha agrupación de caracter subversivo, y se le ha privado del privilegio de poder celebrar ... publicos.

El Secretario interino ... rio, Rufino Luna, ha pro... tudiar el asunto y decid... tro de dos días.

JAEN MORR... ELEVA A MO... UNA PROTE...

El Cónsul aclara, ... ninguna queja ha ... do contra el go...

El Consul General de ... en Filipinas Don Antonio ... rente ha formulado una ... ante la oficina del Alto ... nado Americano en ... por habersele negado ... una estacion de radio ... desde donde esperaba ... un discurso con ocasión ... brarse el Dia de la Raza ... mes en curso. La protesta ... cibio ayer por el Alto ... do McNutt.

Hablando de este asunto Comisionado en su ... con los representantes de ... sa esta mañana dijo que ... debido curso a la protesta ... sandola a las autoridades ... pondientes.

Creese sin embargo ... protesta viene a reducir ... cuestion academica, pues ... ya ha pasado la ocasión ... el Consul Español pensaba ... nunciar su discurso.

En los círculos oficiales ... otra parte, se ha indicado ... mañana que el gobierno ... de remediar este caso ... no ejerce control sobre ... de las estaciones de ... de radio existentes en ... tal. En este respecto, se ... parado la situación del ... pañol en este caso a ... escritor que trata de ... artículo a una empresa ... Si la empresa se niega ... tar el artículo, nada podrá ... el gobierno para obligar ... empresa a aceptar.

La protesta del Consul ... nace de un incidente ... ocasión de la celebración ... de la Raza. En dicha ... consul trataba de pronunciar ... discurso desde la estación ... KZIB pero su deseo no ... gado.

El Cónsul General de ... Filipinas, Don Antonio ... rente aclara que al ... porque no le dejaron ... radio con motivo del ... Raza, él no dijo "que ... algo tuvo que ver con ... tud", pues precisamente ... martes 11 tenía en su poder ... rrespondiente permiso de ... ridades filipinas.

He aquí su declaración ... Vanguardia:

"He quedado muy ... que hoy diga 'La Vanguardia' ... al quejarme yo, de no poder ... ner de la Radio, para hablar ... de la Raza, afirmé ... bierno algo tuvo que ver ... cha actitud".

"Le ruego rectifique ... Yo no dije tal cosa, ni ... nombré al Gobierno. Pero ... ficarlo las doscientas personas ... me escuchaban.

"¿De dónde ha sacado el ... Reporter tal afirmación?

"No pude yo decirlo por ... tre otras razones, tenía en ... der desde el martes 11, el ... pondiente permiso de las ... des filipinas, a las que envié ... un "outline", sino contra ... tumbres, "el discurso completo ...

"Lo que expuse es que ... la Constitución Filipina ... libertad de palabra, la más ... vez más, coartada y no por ... bierno, sino por misteriosas ... nes. Y le dije, recuerdo ... bras, sin acritud, sino con ... za de hombre liberal y ... tico al ver que cada día ... mete de toda suerte de ... expresión de la verdad, cuando ... que han de actuar son ... tas".

ESTA NOCHE
APERTURA DEL NOVISIMO
CENTRO NOCTURNO
MAS FRESCO Y MAS ELEGANTE
EN MANILA
Alcazar CLUB
DE AIRE ACONDICIONADO
412 Estero Cegado — Tels. 2-44 20, 2-55-62
RAY AUBURN
Gerente General
SALON DE BAILE "MASONITE"
Y
• ORQUESTA
• ENTRETENIMIENTO DE SALON (Importado del Extranjero)
• COMIDAS Y BEBIDAS DE PRIMERA CLASE

M.E.C.D. 2016