Temperatura en Manila
Máxima de ayer a las 12:15 p. m. 31.1
Mínima de hoy a las 4:05 a. m. 22.8

LA VANGUARDIA

Temperatura en Baguio
A las 2 p. m. de ayer, 22 (71.6)
A las 6 a. m. de hoy, 16 (60.8)

AÑO XXVII. NUM. 163 | DIARIO FILIPINO INDEPENDIENTE Información Mundial, Local y Servicio de Provincias | MANILA, I. F., LUNES, 10 DE AGOSTO, 1936 | Registrado en la Oficina de Correos en Manila como correspondencia de segunda clase el 19 de Febrero de 1910 | 10 PAGINAS—7 CTS.

SAÑUDO BOMBARDEO CONTRA REBELDES

Filipinas vence a Mejico en "basketball"

EL EQUIPO DEL PAIS GANA POR POCO MARGEN

Padilla y Borck fueron los heroes que lograron el triunfo

32 A 30 TANTOS

Los dos delanteros filipinos realizan un gran esfuerzo y ganan un juego perdido

(De la "Associated Press")

Berlín, Alemania, 9 de agosto.—El fuerte equipo de basketball que representa a Filipinas en la Olimpiada Mundial de Berlín, logró reaccionar durante los últimos minutos de juego para vencer al equipo de Méjico por el recuento final de 32-30 en su primer partido, en la segunda ronda.

El partido fué reñidísimo y Filipinas a pesar de los esfuerzos que desplegaba se mantuvo durante todo el juego detrás de los mejicanos en el recuento. Los filipinos, sin embargo, lograron reaccionar tres minutos antes de concluir el partido para triunfar finalmente con dos tantos de ventaja a su favor. Ambrosio Padilla logró marcar un tanto para empatar el recuento en 30-30 y Charles Borck le siguió con otro tanto para decidir la contienda a favor de los suyos.

Las alineaciones:

FILIPINAS

Ambrosio Padilla (Delantero)	10
Jesus Marzan, (Centro) . . .	4
Charles Borck, (Delantero) ..	14
Ciria Cruz, (Defensa)	2
Primitivo Martínez (Defensa).	2
TOTAL	32

MÉJICO

C. Borja Morca (Delantero) ..	2

(Continua en la última página)

Vencieron a los mejicanos

Este es el fuerte equipo de basketball de Filipinas que ahora esta luchando por los honores en la Olimpiada de Berlin. En su primer partido, en la segunda ronda, vencio a Mejico por el recuento final de 32-30 despues de un juego muy reñido. En la fotografia aparece el equipo filipino compuesto por los siguientes: Johnny Worrell, Bibiano Ouano, Amador Obordo, Franco Marquicias, Jesus Marzan, Ambrosio Padilla, Charles Borck, Fortunato Yambao, Primitivo Martinez y Jacinto Ciria Cruz.

ROOSEVELT ENVIA SU GRATITUD A VARGAS

Ha recibido el "Libro Azul" de la inauguración de la Mancomunidad

El Presidente Franklin D. Roosevelt de los Estados Unidos, en carta que ha recibido este dia el Sr. Jorge B. Vargas, secretario ejecutivo del comité de inauguración de la Mancomunidad, expresa su agradecimiento por la copia del "Libro Azul" que el comité inaugural se ha dignado remitirle.

Su carta es como sigue:

"Mi querido Sr. Vargas:

"Sírvase aceptar mis gracias por su cortesía al enviarme, en nombre del comité inaugural, una copia del 'Libro Azul de la Inagu-

(Continua en la última página)

MANIFESTACION CONTRA LOS PRECIOS DEL ARROZ

A menos que baje cuanto antes la decision del Presidente Quezon sobre la petición de la Liga de Consumidores para que se reduzca el precio de P0.28 la ganta del arroz, fijado por la Corporación Nacional del Arroz y Maiz, dicha Liga organizará en Manila una manifestación, según decisión adop-

(Continua en la última página)

RUIZ SUSPENDE A UN EMPLEADO

Fue quien informó de habersele extraviado P900 en sellos

El Director Juan B. Ruiz, de la Oficina de Correos ha ordenado la suspensión del empleado vendedor de sellos Leoncio Mañosa por haberse descubierto la falta de sellos y dinero en metalico por valor de P900.00, según ha informado esta mañana el mismo Director Ruiz.

Aunque el empleado Mañosa declaró a las autoridades de Correos que alguien sustrajo de su caja los sellos y el dinero el Director Ruiz ha creido conveniente suspenderle del cargo mientras tanto se practica una minuciosa investigación del asunto.

La desaparición de los sellos y dinero de la caja de Mañosa, que es uno de los empleados de Correos que están destinados a vender sellos en una de las ventanillas de la Oficina se descubrio por el mismo empleado suspendido quien el sábado por la mañana notificó al

(Continua en la última página)

Hernandez hace una visita al edificio Oriente

El Auditor General Jaime Hernandez giro esta mañana una visita de inspeccion al edificio "El Oriente" en la calle de Azcarraga donde se hallan instaladas varias corporaciones y oficinas del gobierno.

La visita se redujo a mera inspeccion para ver el estado del local y la condición en que ha quedado despues de su remodelacion.

El Banco Nacional suspendio hace poco el pago de los gastos de reparacion de este edificio que han montado a cerca de P42,000 hasta que se pueda averiguar como han montado a tanto los gastos.

MAÑANA SERAN CONFIRMADOS

Se da cuenta a Quezon de unas objeciones a tres Magistrados

Un sub-comite de la Comision de Nombramientos compuesto de los diputados Nicolas Buendia y Teodoro Camacho tuvo una conferencia esta mañana con el Presidente Manuel L. Quezon en relacion con la oposicion que se ha presentado contra la confirmacion del nombramiento de tres Magistrados de la Corte Suprema.

La oposicion va en forma de una queja contra los tres magistrados en cuestion, y el sub-comite de la comision de nombramientos, en su conferencia esta mañana con el Presidente, ha querido informarle sobre la existencia de esta oposicion.

El subcomite informará esta tarde a la comision en pleno del resultado de su conferencia con el Presidente y en el interin, ninguno ha querido adelantar a la prensa sobre lo que trascendió en la conferencia de esta mañana.

El Diputado Maximo M. Kalaw, chairman del comite de medios y arbitrios de la Asamblea y el Diputado Enrique Magalona, chairman del comite de trabajo de la misma asamblea han tenido tambien conferencias separadas con el Presidente esta mañana sobre asuntos que afectan a sus respectivos comites.

Nombramientos de Magistrados del Tribunal Supremo; de Miembros de la Corte de Apelaciones; de Jueces de 1.a instancia; de Directores de Buros, menos el del Trabajo y otros serán de los que preferentemente se sometan para su confirmación ante la Comisión

(Continua en la última página)

MALARIA EN VEZ DE JUETENG, EN MAJAYJAY

(Servicio Telegrafico)
Exclusivo a "La Vanguardia"

Santa Cruz, Laguna, 10 de agosto.—Mientras el jueteng se va amainando, la malaria está invadiendo el pueblo de Majayjay.

Según el Presidente de Majayjay, Simeon Ordoñez, la mayoria de las casas en dicho pueblo tienen enfermos de malaria. El Dr. Cecilio Villaraza, presidente de la división sanitaria, diariamente está recorriendo las casas con una enfermera y varios inspectores, distribuyendo medicinas y dando instrucciones especialmente sobre el uso del mosquitero. El Dr. Villaraza ha vuelto a hacer un pedido de medicinas para la malaria.

Por otro lado el jueteng va desapareciendo de Majayjay, gracias a la campaña de la policía bajo el Presidente Ordoñez y la cooperación de la Constabularia.—Valdellón.

El Auditor Remo ha muerto anoche

Victima de fiebre tifoidea, fallecio a las 12:00 de anoche en uno de los cuartos del Hospital General, el abogado Emilio Remo, jefe del Departamento legal de la Auditoria General. El difunto auditor deja viuda y seis hijos.

El abogado Remo de la auditoria acababa de cumplir 44 años de edad. Era natural del pueblo de San Jose, Batangas.

Grandes cambios en la alineacion de candidatas

Aun cuando solamente nueve candidatas recibieron votos adicionales en el escrutinio del sabado por la noche, sin embargo, un total de 65,820 votos fueron contados. Semejante cantidad grande de votos a fin de semana era esperada en vista de los relativamente pocos votos registrados durante los ultimos dias.

La Sra. Esperanza G. de Rivero, que es considerada como una de las mas fuertes candidatas para el honor de ser "la Mujer Mas Popular de 1937" facilmente capturó el primer puesto el sabado por la noche, al recibir un refuerzo de 18,500 votos. Semejante salto desde el cuarto puesto es un indicio de los esfuerzos que estan haciendo los liders para poner a su candidata a la cabeza de la lista aun cuando todavia quedan unas nueve semanas antes del cierre de la segunda eliminacion.

Registrando, 18,170 votos adicionales, la Srta. Pacita de los Reyes elevó su total a 32,695. Sin embar-

(Continua en la pagina 3)

Sra. ESPERANZA G. DE RIVERO

LA MADRE DE LOS JISON HA DECLARADO HOY

Afirma que ella se opuso a los amores de su hijo con Victorina

LA VISTA SE APLAZA

Llamado por el Juez, también ocupó hoy el banquillo el padre de la occisa

Las declaraciones de la madre de los acusados, Dolores Lopez de Jison y del padre de la occisa, Gabino Melgarejo, caracterizaron la continuacion de la vista esta mañana de la causa contra Eduardo y Emilio Jison por la muerte de la camarera del Legazpi Garden, Victorina Melgarejo.

También declararon otra vez esta mañana, Emilio Jison, y Dolores Inocencio tia de la occisa, los cuales fueron sometidos a repreguntas.

El padre de Victorina, Gabino Melgarejo, ocupó el banquillo testifical por orden del mismo Juez Marcelino Montemayor, ya que ni la acusacion ni la defensa le han presentado como testigo. El abogado de la defensa Sr. Vicente Francisco se opuso pero su objecion fué desestimada.

La vista continuará el 18 del actual

La continuacion de la vista se ha aplazado para el 18 del actual no obstante la oposicion del abogado Francisco que declaró que queria terminar cuanto antes con el asunto. Cuando se reanude la vista el 18, la acusacion presentará a nuevos testigos, como el Sargento Henry S. Jones instructor militar del Ateneo de Manila, Samuel E. McKain de Cavite, Santiago Valentin,

(Continua en la última página)

ATIENZA TIENE OTRO PLAN PARA LA CIUDAD

Pide que el Presidente de la Junta sea al propio tiempo Vice-Alcalde de Manila

Hacer del Presidente de la Junta Municipal, Vice-Alcalde, es la petición que el concejal Hermenegildo Atienza ha sometido a la Junta Municipal, para ser endosada a la Asamblea Nacional, como "un paso adelante en la aproximación del poder ejecutivo al pueblo de Manila."

Tres ventajas se podrían conseguir, dice el concejal Atienza, y son: 1.a, la presidencia de la Junta tendrá una categoria. 2.a, se evitarán ya conflictos entre el Alcalde y la

(Continua en la última página)

Rusia abre un concurso para la mejor muñeca

(De la Agencia Reuter)

Moscu, 8 de agosto.—Se ha abierto en Rusia un concurso para la producción de la mejor muñeca.

El concurso lo ha organizado la Comisaría de Industria Doméstica del Pueblo para dar a los niños soviéticos oportunidad de tener muñecas de superior calidad.

Una de las condiciones del concurso es que se hagan muñecas que reflejen las características nacionales de las varias naciones de las Repúblicas Soviéticas.

Como premios se han asignado diez mil rublos.

H. CRUZ SALE EN SU DEFENSA

Refuta insinuaciones de soborno con pruebas documentales

Declarando que el viaje que hizo a Hawaii en 1925 fue autorizado por las autoridades del gobierno y que por los gastos incurridos durante su estancia en dicho territorio y pagados por la Hawaiian Sugar Planters Association, él expidió los correspondientes recibos, el Director del Trabajo Hermenegildo Cruz, contesta acusaciones contra él contenidos en un articulo publicado en un semanario en donde se insinua que el Director Cruz recibió soborno de una compañia.

En su declaración expedida esta mañana el Director Cruz reproduce la carta de invitación del Secretario de la "Hawaiian Sugar Planters Association"; la autorización del Gobernador Wood para que él hiciera dicho viaje y el informe que sometió a su llegada al Secretario de Comercio y Comunicaciones bajo el cual estaba entonces la oficina del trabajo y que él alega ha sido mutilado en algunas partes.

La declaración del Director Cruz, sin los tres documentos arriba aludidos porque están en ingles, es la siguiente:

"Cierto semanario publica en su ultimo numero un articulo afirmando que, contra el que se suscribe, se presentó "serias acusaciones" por los obreros ante la Comisión de Nombramientos de la Asamblea Nacional. Mutilando una carta oficial, suprimiendo algunas partes y haciendo conclusiones contrarias a todo lo que contiene la carta, en parte publicada, insinua que el que suscribe recibió soborno de una compañia.

"La inspección del que suscribe en Hawaii el año 1925 fue ordenada por el mismo Gobernador General Wood quien, recibió una invitación, por escrito, del Secretario de la Hawaiian Sugar Planters' Association, Mr. J. K. Butler, para

(Continua en la última página)

La segunda señal de baguio, izada aqui

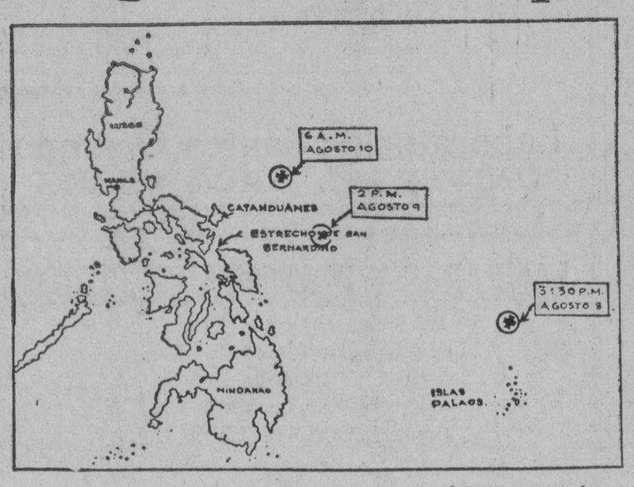

Dibujo que indica la trayectoria aproximada del tifon, por el que se ha izado la segunda señal en Manila esta mañana, indicando que el baguio pasara probablemente al norte, a considerable distancia. Este tifon fue descubierto en la tarde del sabado, a unas cien millas al norte de las Islas Palmas. A las 2 p. m. de ayer, ya habia avanzado a unas doscientas millas al este del Estrecho de San Bernardino, y esta mañana, a las seis, se hallaba a la misma distancia de doscientas millas al noreste de Catanduanes, dirigiendose al noroeste.

La primera señal izada en Manila ayer, fué cambiada con la segunda a las 8:15 de esta mañana, al recibirse informes que indicaban que un tifón que se formó en la tarde del sábado, al norte de Palaos, pasaría al norte de esta ciudad, a considerable distancia.

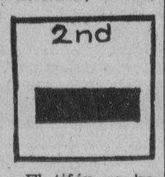

El tifón se hallaba esta mañana, a las seis, a unas doscientas millas al noreste de Catanduanes. La segunda señal también está izada en la Bicolandia, la primera en el norte de Luzón y la misma señal en Visayas.

El Observatorio no ha recibido datos aun sobre la fuerza y la velocidad del tifón. La dirección que sigue es hacia el noroeste y se cree que, si no se inclina más al norte, azotará, como el tifón anterior, las pro

(Continua en la última página)

ESTUDIANTE LESIONADO EN UN EJERCICIO

Una bala rebota de un muro y se aloja en su mejilla

INFORME CONFUSO

La Policía Secreta investiga el accidente, primero de su genero aqui

El primer accidente relacionado con el ejercicio de tiro al blanco entre alumnos de escuelas de Manila en el "National Rifle and Pistol Association", de la calle Pureza, Sta. Mesa, se registró a las 11:25 de ayer mañana, domingo, cuando una bala, no se sabe si de revolver o de rifle de pequeño calibre, rebotó de la pared que servía de blanco y se incrustó en la mejilla derecha de Jesús Gonzalez y Abellera, de 17 años, alumno del Colegio de Ingeniería de la Universidad de Filipinas.

Gonzalez fué conducido al Hospital General donde se encuentra recluido hasta ahora. Los informes de esta mañana son que los médicos ya han logrado localizar la bala en la mejilla y le sera extraida dentro de este dia.

Los informes sobre este particular son bastante confusos. Mientras algunos dicen que una hilera de estudiantes estaban disparando contra los blancos, y que una de las balas rebotó cogiéndole a Gonzalez en la mejilla, otros alegan que el accidente se debió al disparo accidental de un arma de los que allá se usaban, y que alcanzó a Gonzalez, que á la sazón estaba cargando su revolver en un angulo del campo de tiro al blanco.

La Policia está tratando de esclarecer este accidente.

ENMIENDA PROPUESTA SOBRE LAS AGENCIAS

La Policía Secreta sugiere se requiera una fianza para proteger al público

Como consecuencia del alegado robo de alhajas empeñadas en la Agencia Ruiz, de la propiedad de Dña. Teodorica Viuda de José, establecida en la calle Herran, Paco, en que un empleado de la citada agencia consiguió escaparse con alhajas avaloradas en mas de P180,000, la Policia Secreta ha anunciado este dia que recomendará, por conducto de la jefatura de policia y de la oficina del Alcalde, a la Junta Municipal, una enmienda a la ordenanza sobre Agencias de Espeños en Manila, para que se introduzca una clausula que exija de los dueños y gerentes de agencias, que presten suficiente fianza, para futuros casos semejantes. La Policia Secreta cree que con esta medida se salvaguardarán mejor los intereses del publico que acude a las agencias para pignorar sus alhajas, en una tercera o cuarta parte de su valor.

Según se ha sabido este dia, la ley considera como fuerza mayor la

(Continua en la última página)

QUEZON ACEPTA LA DIMISION DE CALDERON

El Presidente Manuel L. Quezon ha aceptado este día la dimisión presentada por el Dr. Fernando Calderon como director del Hospital General y decano del Colegio de Medicina de la Universidad de Filipinas. La dimisión se hará efectiva al término del presente semestre, el 1.o de noviembre próximo.

La junta de regentes de la Universidad de Filipinas ya aceptó con anterioridad esta dimisión del Dr. Calderon como director del Hospital General, decano del colegio de medicina y profesor del Colegio de Medicina de la Universidad.

El retiro solicitado por el Dr. Calderon se ha dejado pendiente de decisión hasta que la Asamblea Nacional tenga ocasión de definir su política en relación con el retiro de los funcionarios y empleados del gobierno.

El Gral. Holbrook visita al Presidente Quezon

El General de Division Lucius R. Holbrook, comandante general del Departamento Filipino del Ejercito americano, hizo una visita esta mañana a Su Excelencia, el Presidente de Filipinas. Por ser de cortesia, la visita duro brevemente.

En los alrededores de Madrid se libra una fiera batalla

800 rebeldes caen muertos y muchos heridos y capturados.-Mola piensa atacar solo la capital sin esperar ya a Franco

(De la "Associated Press")

Madrid, 9 de agosto.—El gobierno izquierdista de España ha reclamado una gran victoria en el sector de las montañas del Guadarrama sobre los rebeldes militares, en tanto las columnas insurgentes en el norte y el sur han comenzado ya su avance hacia Madrid.

El gobierno da cuenta de que 800 rebeldes fueron muertos y otros muchos heridos y capturados en una fiera batalla en Naval Peral, en las inmediaciones de Madrid. Los rebeldes trataron de ocupar la ciudad, pero las tropas leales aplastaron su ofensiva sin perder mas que cuatro soldados, segun ha anunciado el gobierno. Las autoridades izquierdistas informan que los fascistas fugitivos tuvieron que abandonar muchas ametralladoras y gran cantidad de municiones.

Los caudillos militares leales han anunciado que dentro de los dias siguientes se va a efectuar una ofensiva arrolladora en todos los frentes.

Mola piensa atacar solo Madrid, sin ya esperar a Franco

Mientras tanto, Burgos, donde estan situados los cuarteles rebeldes del norte, centenares de tropas insurgentes, que cantaban y gritaban, subieron a los camiones de motor para desarrollar una acometida al traves de las montañas y efectuar el ataque a Madrid. Se dice que el General Emilio Mola, caudillo insurgente del norte, piensa atacar Madrid solo, sin esperar ya el avance de las tropas del sur unidas por el General Franco, de quien se dice que esta capitaneando una columna de tropas marroquies que estan avanzando hacia la capital.

Dicen de San Juan de Luz, Fran-

(Continua en la página 9)

ALEMANIA NO INTERVENDRA

Hara todo lo posible para evitar alguna accion en España

(De la Agencia Reuter)

Londres, 8 de agosto.—Los temores de una intervencion europea en la revuelta española se han agravado este dia con el alebrestamiento de la opinion oficial en Gran Bretaña y Alemania, pues Whitehall y el Wilhelmstrasse han advertido al gobierno español y a las fuerzas insurgentes que cualesquiera otros actos de violencia contra las vidas y propiedades inglesas y alemanas seran objeto de represalia.

En Berlin, sin embargo, se considera sumamente improbable la activa intervencion alemana en España. Se recalca que han llegado a Berlin las ultimas proposiciones francesas sobre un convenio de neu-

(Continua en la última página)

En el Sunken Garden estará el proximo Carnaval

Debido al hecho de que la celebracion de la exposicion comercial e industrial del carnaval coincidira con la celebracion del Congreso Eucaristico Internacional en Manila, la directiva del Carnaval esta dando desde ahora los primeros pasos para subrayar las exposiciones de caracter comercial e industrial y tambien las participaciones provinciales en la exposicion.

Para este fin, ya se ha enviado una comunicacion al Departamento de Agricultura y Comercio recomendando encarecidamente que se procure mejorar la proxima exposicion comercial e industrial a fin de dar idea al gran numero de visitantes extranjeros que se reuniran en Manila durante el Congreso Eucaristico, del progreso industrial y agricola del pais.

La carta del carnaval fue endosada al comite de exposiciones del Departamento, presidido por el Subsecretario Jose Camus.

A proposito de la proxima celebracion del carnaval de Manila, se sabe que debido al Congreso Eucaristico Internacional, la ciudad del carnaval se erigira esta vez no en el Wallace Field, como todos los años, sino en el Sunken Garden. El carnaval sera inaugurado el 30 de Enero y durara hasta el 14 de Febrero.

CATORCE 'SHRINERS' LLEGAN EN EL GRANT

Un gerente de la Socony, turistas y otros.—Triunfo predicho para Roosevelt

Catorce Peregrinos de la Orden del Nilo (Shriners) encabezados por el Potentado Tom W. Holman, un prominente abogado de Seattle y por O. B. Joseph, el ex-Potentado, desembarcaron esta mañana en Manila del "President Grant" juntamente con una delegación de turistas presidida por Mrs. F. B. Mitchell, el Obispo James F. Walsh y un periodista americano editor del "Vicksburg Evening Post". Por el "Burgenland" llegaron también esta mañana un grupo de artistas húngaros dirigido por Blumentfeld Zoltan, para una serie de representaciones en el Manila Hotel.

Los Peregrinos fueron recibidos en el pantalán por un grupo de camaradas locales y una banda de música nativa de instrumentos de ca-

(Continua en la última página)

LOS DOS AVIADORES RUSOS BAJAN EN CANADA

(De la "Associated Press")

Seatle, Washington, 9 de agosto.—Los dos aviadores rusos que están volando de San Pedro, California, a Moscu, han tenido que aterrizar ayer en Ballebella, en la costa de Columbia, a 300 millas al noroeste de Vancouver, B. C., a causa de la escasa visibilidad. Afortunadamente, los dos aviadores, el piloto Sigismund Levanevsky y el navegante Victor Levchenko, salieron ilesos.

El mensaje que habla del aterrizaje forzoso ha sido recibido este día. No menciona destrozos de ningún género.

Otro preso mas se fuga del Campamento Murphy

A la serie de escapatorias registradas ultimamente en Muntinglupa de donde se fugaron diez presos moros y en el Campamento Murphy de donde se escapó Marciano Mecina acaba de añadirse otra fuga, también del Campamento Murphy, esta vez de Julian Canlas, un presidario que estaba destinado con otros en el citado Campamento.

Canlas que lleva el No. 25349 de Bilibid, y que esta condenado a larga prisión por asesinato consiguió escaparse a las 7 de anoche, mientras estaba trabajando en una de las barracas del campamento, que se esta acondicionando para la llegada de numerosos soldados de las barracas de Gagalangin.

Siendo esta la segunda vez que se escapan presos de dicho campamento, el General Guillermo B. Francisco, comandante de la División Regular del ejército destinado en el Campamento Murphy, ha comenzado una investigación del por qué logran escaparse estos presidarios. Los guardias que se encargan de ellos han comenzado a desfilar ante oficiales investigadores que se proponen saber qué anomalias hay en la vigilancia.

M.E.C.D. 2016

Por el FOMENTO de la Industria y Comercio FILIPINOS

Los comerciantes se oponen a un bill de Magalona

Es el que requiere un aviso de un mes al obrero antes de que se cierre un negocio

Declarando su oposición, en nombre de la entidad que encabeza, a un proyecto presentado por el Diputado E. B. Magalona y otros, que requiere al dueño de cualquier taller o fábrica que decidiese cerrar su negocio, dé un mes de aviso a sus empleados, el Presidente de la Cámara de Comercio de Filipinas Sr. Vicente Madrigal, ha dirigido la siguiente carta al Speaker de la Asamblea Nacional:

Hon. Gil Montilla,
Speaker, Asamblea Nacional,
Manila.
Señor:—

La Camara de Comercio de las Islas Filipinas, que esta estudiando varios proyectos de ley cometidos a la Asamblea Nacional, se permite expresar su oposition al B. No. 699 presentado por los Diputados Enrique B. Magalona, Felipe E. José, Marcelo Adduru, Juan L. Luna, Pedro C. Hernacz, Nicolas Buedia y Jose P. Fausto, titulado " An Act requiring the owner of an industrial or commercial establishment to give one month's notice to its employees before closing its business and for other purposes"

Este proyecto de ley requiere que el dueño de cualquier taller, fabrica, establecimiento industrial o comercial o cualquier centro de trabajo que decidiese cerrar su negocio, o cualquiera seccion, sucursal o departamento del mismo, debe dar un mes de aviso a los empleados antes de hacerlo, notificandoles de este cierre. Provee tambien que los empleados y trabajadores tendran derecho a percibir salario o jornal correspondiente a un mes a contar desde la fecha en que reciban dicho aviso, o en su defecto, a contar desde la fecha del cierre.

No esta justificado

Respetuosamente sometemos que este proyecto de ley no esta justificado. Si bien el objeto de la propuesta legislacion es, como se alega en la Nota Explicativa que acompaña el proyecto, prevenir que los dueños de fabricas y otros establecimientos comerciales cierren sus negocios o dispongan tenporalmente el paro con el objeto de despedir a sus empleados y obreros que han incurrido en su antipatia o para forzar a los obreros a aceptar jornales mas bajos, aun dando de barato que hubiese casos aislados de patronos que recurren a esta practica con el objeto indicado, con todo no es practica que consuetudinariamente se sigue por la gran mayoria de los patronos o capitalistas. El perjuicio que causa al patrono o al comerciante una suspension temporal o cierre de sus negocios es demasiado gravoso para que se recurra a este medio como un subterfugio para despedir obreros o empleados u obligarles a que acepten remuneracion menor. Por lo tanto, la premisa en que descansa la conclusion de los que prohijan el proyecto de ley no justifica esta.

Aun aceptando, en gracia al argumento, que ha habido, como se alega por los que prohijan el proyecto en su Nota Explicativa, empleados y obreros que despues de haber empleado los mejores años de su vida en el servicio de una fabrica o casa de comercio han sido despedidos del servicio para luego enterarse que sus patronos han resumido su negocio admitiendo nuevos empleados u obreros mas dociles y que acepten el jornal inicial, creemos que no deberia legislarse para penar esta conducta, en la forma como se trata de penar al capitalista o patrono por cerrar su negocio o dejar de operar su fabrica, porque como ya se ha dicho, el capitalista o el patrono sufre perdidas y daños incalculables con el cierre de su negocio o con el cese o paro de su fabrica y no ha de valerse de este medio para despedir a obreros o empleados que han dejado de ser deseables.

Pena para todo cierre

Lo que se pretende con la legislacion propuesta es penar todo cierre o suspension de los negocios, para evitar que se recurra a esta practica, con el objeto de perjudicar a algunos empleados u obreros. Es decir, que se trata de establecer a priori que la suspension o cierre temporal de los negocios o de la fabrica tiene por objeto perjudicar a los obreros o empleados que hayan incurrido en la antipatia del patrono o capitalista.

Si se quiere proteger a los obreros y empleados contra esta actitud vengativa de los capitalistas o de los patronos, que se legisle asi en buena hora. Pero no se debe, en nuestra opinion, establecer un supuesto para la generalidad de los casos que no esta basado en los hechos. No se debe llegar a una conclusion general, de aplicacion para todos los cierres temporales de los negocios, basada en una premisa particularista, en estos casos aisladisimos, que mencionan los distinguidos legisladores que prohijan el proyecto, de patronos o capitalistas que recurren a esta practica para perjudicar a sus empleados u obreros. En una palabra, no se debe legislar sobre casos aislados, en perjuicio de la generalidad de los que han de quedar afectados.

Dispuesta a contribuir

Esta Camara de Comercio desea reiterar que esta dispuesta en todo tiempo a contribuir a que se asegure el bienestar de la clase obrera, haciendo que el elemento capitalista que representa dé a la misma todos los privilegios a que tiene derecho, pero sin merma de sus propios intereses. El derecho, que se trata de conceder a la clase obrera mediante este proyecto de ley es un derecho cuyo ejercicio perjudica los intereses del capitalista y es una legislacion que en lugar de fomentar estrechas y cada vez mas cordiales relaciones entre el trabajo y el capital induce o puede inducir al trabajo a considerar hostilmente al capital, porque la practica de algunos de estos que perjudica a los obreros se trata de utilizar como un argumento contra todos los capitalistas. En esta nueva era del Condominio, periodo transitorio que se ha concedido a nuestro pueblo por el Congreso de los Estados Unidos para capacitarnos a hacer los reajustes necesarios en nuestra vida economica, uno de los problemas vitales que tenemos que resolver es fortalecer y robustecer las buenas relaciones que existen entre el trabajo y el capital, no olvidando que estos son elementos que se complementan uno al otro, que cooperan mutuamente y que estan puestos al servicio de la comunidad para beneficio mutuo y para beneficio de esta.

En virtud de las consideraciones que anteceden, la Camara de Comercio de las Islas Filipinas se permite recabar, como por la presente respetuosamente recaba, de la Asamblea Nacional, por su conducto, la desaprobacion del Proyecto de Ley No. 699, titulado "An Act requiring the owner of an industrial or commercial establishment to give one month's notice to its employees before closing its business and for other purposes".

Muy respetuosamente,
V. MADRIGAL,
Presidente.

La aviación comercial continua su desarrollo en Estados Unidos

Por J. G. DONLEY

Nueva York, julio de 1936.—El progreso del trasporte aéreo continua su marcha sin interrupción. En los primeros cuatro meses de 1936 el número de pasajeros trasportados acusa un incremento de 26 por 100 sobre el del mismo período del año anterior. Y debe tenerse en cuenta que ya en 1935 el número de pasajeros había superado en un 61 por 100 al de 1934.

En los primeros cuatro meses de 1936 la carga trasportada por los aviones comerciales norteamericanos ascendió a 777,000 kilos, lo que implica un aumento de doble comparado con la cifra del año precedente.

Este considerable aumento experimentado por el tráfico aéreo pondrá en apuros a algunas de las empresas cuando llegue la época de máximo movimiento a fines de agosto. Varias empresas han adquirido más aviones para poder atender las necesitades del público, pero las fábricas no pueden entregar los aparatos con la rapidez que se requeriría, y ocurre ya que en muchas partes hay que reservar los pasajes con anticipación, a raiz de la gran demanda.

Una de las grandes líneas se ha abstenido de comprar nuevos aeroplanos, esperando el resultado de los nuevos tipos perfeccionados que entrarán en servicio en 1938. Estos nuevos aviones, del tipo Douglas, con cuatro motores, tendrán una capacidad de 40 a 50 pasajeros, mientras que las máquinas actuales no llevan generalmente más de 24

Tanto ha aumentado el trasporte de carga por avión que las empresas se están preocupando seriamente de él. Algunas han resuelto para ello los aviones menos modernos, que se retirarán del servicio de pasajeros; otras están preparando aviones "mixtos", de carga y pasajeros, para lo cual han quitado muchos de los asientos y dispuesto en su lugar compartimientos para encomiendas.

El trasporte de carga es un renglón interesante, toda vez que los paquetes no requieren los servicios de las camareras que llevan los aviones para atender a los pasajeros, y que pagan casi lo mismo que éstos. En efecto, la tarifa que paga una encomienda de la costa del Pacífico a la del Atlántico es de 96 céntimos por libra (450 gramos), y el pasaje cuesta, para el mismo recorrido, 160 dólares. Un pasajero que pese unos 75 kilos paga, pues, lo mismo que una encomienda.

Cabe señalar, al considerar los aspectos económicos del trasporte aéreo, que los ferrocarriles no pagan, ni con mucho, los mismos sueldos a sus maquinistas que las empresas aéreas pagan a sus pilotos. El promedio de los sueldos cobrados el año pasado por los pilotos de primera categoría ascendió a 735 dólares mensuales, cifra muy superior a la de los sueldos de los altos empleados de las compañías, cuyo promedio es de 450 dólares mensuales.

Los sueldos de los co-pilotos ascienden, en promedio, a 250 dólares por mes, y las camareras sobran 125.

El factor que más ha contribuido al enorme progreso del trasporte aéreo es, naturalmente, la velocidad. La "Pan American Airways", que tiene una red que se extiende hasta Buenos Aires y hasta Manila, cita un ejemplo convincente: para ir de Barranquilla a Bogotá (Colombia), se necesitaban antiguamente catorce días, viajando en tren, vapor fluvial y automóvil. En avión se hace el viaje, cómodamente y sin trasbordar, en cuatro horas y media.

Otro ejemplo: el viajero puede ir en avión de Nueva York a Buenos Tires (Argentina), pasar seis días días allá y estar de regreso en Nueva York en menos tiempo que lleva el viaje en vapor, de ida solamente, entre las dos ciudades. El viaje aéreo entre ellas requiere cinco días y medio, o sea once días para el viaje de ida y vuelta. El vapor lleva dieciocho días.

(Derechos reservados a "La Vanguardia" por North American Newspaper Alliance.)

SE ACELERA EL MOVIMIENTO INDUSTRIAL

Da buenos resultados un arreglo hecho con el Banco Nacional

Esta obteniendo buenos resultados los esfuerzos de la Oficina de Comercio, de acelerar el movimiento de industrialización en el país, mediante un arreglo con el Banco Nacional Filipino para que los manufactureros puedan pedir dinero prestado enviando sus productos al Centro de Contratacion y Cambios como una garantia.

Bajo este arreglo, los que envian sus productos al Centro de Contratación y Cambios de la Ofina de Comercio en Manila, son permitidos a sacar dinero prestado del Banco Nacional Filipino, en cantidad no mayor del 50 por ciento del valor de sus productos, pagadera dentro de 120 dias.

El comité de productos industriales de la Oficina de Comercio está trazando planes tentativos para ayudar más a los pequeños manufactureros. Hoy se trata de formar organizaciones individuales de manufactureros de productos de la misma clase, para que se puedan enviar sus efectos al mercado de un modo bien regulado.

Otro plan es el traslado del Centro de Contratación y Cambios al edificio que fué ocupado por la American Hardware, en la calle Echague. Aqui tendrá un sitio más espacioso y mas visible en el mundo comercial de Manila. El sitio en los bajos de la Oficina de Comercio en la Avenida Rizal es pequeño, según se ha indicado.

MAS DE UN MILLON EN LECHE IMPORTADA

Un edil sugiere el envio de un pensionado a los Estados Unidos

Mas de un millón de pesos está enviando Filipinas al Extrangero cada año por la importacion de leche en conserva y vale la pena de que el Gobierno envie a Estados Unidos a un pensionado para estudiar el proceso cientifico de la producción de leche evaporada y condensada. Tal es lo que dice el concejal Mateo Herrera.

Conforme a las ideas de dicho edil, el Presidente Manuel de la Fuente, de la Junta Municipal, ha endosado al Secretario del Interior una resolución recabando de la Asamblea Nacional una legislación para el envio de un pensionado a Estados Unidos. El Presidente De la Fuente dice que la "idea de Herrera es muy buena y debe ser considerada por el Gobierno".

Los depositos en los bancos van en aumento segun las estadisticas de junio

Progreso del azucar.-Falta de demandas para emprestitos en la localidad, notada

Las estadisticas bancarias del mes de junio reflejan el progreso del movimiento del azucar y los depositos van en escala ascendente, con algunas sucursales de bancos extranjeros negociando con sus centrales en vista de una falta de demandas por emprestitos en la localidad.

Los recursos hasta el 27 de junio demuestran un aumento de P2,500,000 contra los de mayo (hasta mayo 29) de este año. Ha habido un aumento en fondos al contado y los depositos cobrables a la demanda han aumentado en P6,600,000. El aumento de depositos se reflejo principalmente en un aumento de P2,500,000 en inversiones y P2,600,000 en debitos de bancos centrales a sucursales en Manila. Los emprestitos, los descuentos y los giros han aumentado en P500,000 y son menos por P1,500,000 que el año pasado, lo cual demuestra que hay poca demanda por credito.

He aqui una relación de las actividades de todos los bancos hasta el 27 de junio, este año:

	Miles de Pesos		
	Junio 29 1935	Mayo 29 1936	Junio 27 1936
Total de recursos	241,072	274,658	277,103
Activos	23,678	31,832	32,185
Emprestitos y descuentos		50,738	50,874
Giros	100,394	47,642	48,077
Inversiones	69,751	62,489	65,036
Depositos a demanda	54,123	66,699	73,276
Depositos de ahorro	81,050	40,899	40,812
Depositos a tiempo		55,982	55,233
Capital neto (bancos extranjeros)	8,656	—1,258	—3,885
Promedio de debitos semanales individuales	25,123	31,452	31,873
Circulación neta	105,859	126,593	123,170
Total de reservas del Gobierno	148,422	163,762	165,694

Los debitos a cuentas individuales aumentaron ligeramente aunque pueden considerarse substanciales contra los del año pasado, y esto se atribuye a la actividad febril en las acciones mineras. Terminada la temporada del azucar y hechas las exportaciones aparte de que se han pagado ya los beneficios a los azucareros, la circulación ha descendido en P3,400,000, aunque esto es mayor que la del año pasado. Las liquidaciones, solo para bancos locales llegaron a P27,041,159 en Junio que es mayor por 43 por ciento que el año pasado. En el primer semestre de este año las liquidaciones en los bancos han llegado a P139,780,788.

El valor de las cuentas de importación fue mayor por 14 por ciento que en mayo y 27 por ciento mayor que en junio del año pasado. En el primer semestre de este año, el valor ha sido mayor por 21 por ciento que el primer semestre del año pasado.

El valor de las letras de credito fue mayor por 44 que en mayo y 134 que en junio del año pasado. Para los primeros seis meses, este valor ha sido 27 por ciento mayor que el primer semestre del año pasado.

Cuestionario sobre asuntos de interes comercial e industrial

Preguntas y respuestas de interes comercial. dadas por la Oficina de Comercio:

1.—Hay aceite de kapok que se vende en el mercado? Cual es el precio y quienes son los traficantes?

—El aceite de kapok solo lo vende la Oficina de Fitetecnia, en San Andres, Manila, a los siguientes precios: P0.25 y P0.10 por botella, por las marcas "Lakandola" y "Bonifacio", respectivamente.

2.—Qué era el trabajo de Henry Ford, antes de llegar a ser un manufacturero? Cuando y que edad tendra en su siguiente cumpleaños?

—Henry Ford esa jefe ingeniero de la Edison Illuminating Company, antes de ser un manufacturero. Cumplio 73 años, el 30 de Julio de 1936.

3.—Hay minas de asbesto en Filipinas? Si hay, donde esta la oficina principal? Cual es el precio por tonelada o por libra?

—Minas de asbesto se dice que hay en Ilocos Norte, Pangasinan, Mindoro, Cagayan, Zambales, Abra, Antique y Tarlac. Los siguientes son los nombres y direcciones de las compañias:

Asbestos Mining Co., Inc.—554 Rizal Avenue, Manila.

Antonio Estella—Abra de Ilog, Mindoro.

Pangasinan Asbestos Mfg. Co.—Mangatarem, Pangasinan.

Melquiades M. Castro—University of the Philippines, Manila.

Atanacio Umbac—City Fiscal's Office, Manila.

Sra. Leonora B. Alinea—Cabanga, Zambales.

El precio del asbesto es, por lo general, de P20.00 por tonelada. El precio, desde luego, esta sujeto a cambios, segun las fluctuaciones en el mercado.

4.—Cual es el valor de nuestras importaciones anuales de aceite de los que se usan, exclusivamente, para fines de pinturas?

—Las importaciones de estas clases de aceite no se especifican separadamente de las otras clases de aceite que se importan. Las importaciones anuales montan a P156,000.

MAS RIGIDEZ SOBRE LA VENTA DE LA CARNE

Enmienda a la ordenanza aprobada recientemente por el alcalde

Secciones de carne de carabao, separadas de las secciones de carne de vaca, en los mercados publicos, fija una enmienda a la ordenanza sobre carne de carabao, aprobada por el Alcalde, en relación con quejas recibidas del publico consumidor sobre tenderos de mala fé que dan carne de carabao como carne de vaca.

Para este fin, el Alcalde ha firmado, con fecha 3 de Agosto, la siguiente ordenanza No. 2401, enmendatoria de la ordenanza vigente sobre carne de carabao:

"Articulo 1. Por la presente se enmienda de nuevo los incisos (c) y (f) del articulo 819 de la Ordenanza No. 1600, conocida por Ordenanzas Revisadas de la Ciudad de Manila, segun quedo enmendado por las Ordenanzas Nos. 2315 y 2349, de modo que se lea como sigue:

"(c) Secciones para la venta de carne.—Para la carne de vaca y la de carabao se asignaran dos secciones separadas del mercado a los vendedores de las mismas. No se introducira, colocara, expondra, almacenara ni guardara carne de carabao en cualquier puesto en la seccion destinada para carne de vaca y vice versa. No se permitira la mezcla de las dos clases de carne."

"(f) Pena.—Toda persona tenedor de puestos, ayudante o su representante autorizado que infrinja cualquiera de las precedentes disposiciones será castigada, una vez convicta con una multa de no menos de P25.00 ni mas de P200.00 o con prision no menos de 5 dias ni mas de seis meses, o con ambas penas, a discrecion del juzgado."

Art. 2. Esta Ordenanza, entrara en vigor en cuando sea aprobada.

Decretada, Julio 28, 1936.

Aprobada, Agosto 3, 1936."

PROTECCIONISMO POR LOS FUNCIONARIOS

Herrera sugiere que se requiera de ellos usen productos de estas Islas

Requerir de todos los funcionarios provinciales y municipales el uso de productos de pais, es la resolucion que propone el concejal Mateo Herrera, miembro del Congreso Nacional de Comerciantes, y uno de los entusiastas paladines de los principios del proteccionismo nacional económico.

En este respecto, el concejal Herrera ha sometido a la Junta Municipal la siguiente moción:

"Caballeros:

"Tengo el honor de proponer que la Junta Municipal apruebe una resolucion en el sentido de que se ruegue a la Asamblea Nacional, recabe a todos los funcionarios publicos, tanto electivos o nombrados empleados civiles en el uso de todos los productos genuinamente filipinos.

"Tiempo ha llegado en que los filipinos deben de hacer los esfuerzos necesarios para que la industria nativa llegue a la cumbre del progreso, pues teniendo la proteccion de los oficiales gobernentales el pueblo entero poco a poco, siguiendo un paso firme, se acostumbraria al uso de los productos del pais."

Criadero de animales en Miagao, propuesto

El Dr. Jose Duñag de Iloilo ha recomendado al Gobernador Provincial Timoteo Consing la construccion de un criadero de animales en Miagao. Se cree que para la realizacion del proyecto se necesitara una consignacion de P2,000.

En el nuevo criadero se procurara mejorar las razas de animales domesticos de la Isla de Panay. Caballos arabes, puercos, ganado vacuno seran importados para cruzarlos con animales de la Isla con miras a mejorar su raza.

Los tifones y la sequia azotan el valle de Cagayan

Resumen de la situacion del comercio en diferentes provincias durante el primer semestre

El desarrollo económico en el valle de Cagayan, durante los primeros seis meses de 1936, fué dominado por las condiciones del tiempo que afectaron adversamente al comercio y a la agricultura en general según la Oficina de Comercio.

El area plantada de tabaco ha disminuido considerablemente debido a la destrucción de las semilleros por los tifones de 1935. Una larga sequia retraso el plantio de maiz y secó una porción de las cosechas. El alivio a la sequia vino a fines de Julio.

ABRA E ILOCOS SUR

La misma Oficina de Comercio hace el siguiente resumen del comercio en el pais:

En Abra e Ilocos Sur, las condiciones del comercio, durante el primer semestre, fueron generalmente, satisfactorias. Los vendedores al detal tuvieron buenas ventas y los precios han sido mejores que los del primer semestre de 1935. Las industrias se han mantenido a un alto nivel; el desempleo ha quedado aliviado, con la gente ocupada en muchos trabajos. La transportacion ha sido muy activa.

PANGASINAN

El comercio en Pangasinan ha sido, en general, bueno, pero aun bajo condiciones normales. La actividad de los comerciantes al detal ha sido floja y el movimiento de mercancias flojo, con precios estacionarios. Sin embargo, las cosechas han sido buenas; las industrias caseras están activas y el empleo es satisfactorio.

NUEVA ECIJA

Condicion satisfactoria. Muchas mercancias han subido de precio, con el precio del palay mas alto que el del primer semestre de 1935. La industria minera en Gapan ha vuelto a renacer con las operaciones de la Gold Pocket, Inc. La construccion de edificios ha sido activa. La situacion del trabajo ha sido o un tanto dificil por los lios y controversias que han surgido en algunas partes.

TAYABAS

Tambien ha tenido buen tiempo en los negocios, con la gente haciendo mas compras por una mejor circulacion monetaria en la provincia. La cosecha de arroz ha sido mejor, pero las langostas han atacado muchos sembrados, por ciento de las cosechas quedado destruidas.

BICOLANDIA

Los precios del abaca y la copra fueron satisfactorios para los productores de la región. Las industrias de madera y de minas en Camarines Norte y en Camarines Sur han funcionado en toda capacidad. La pesca tambien ha mantenido en gran escala. La situación del trabajo en toda la peninsula, normal.

CEBU Y BOHOL

Tambien han tenido comercio satisfactorio durante el primer semestre. En Cebu el comercio extranjero ha sido mayor que el del primer semestre de 1935. En estas provincias las industrias han estado activas.

CAPIZ

Ha tenido un primer semestre quieto para el comercio, con las industrias operando en regular escala. Muchos todavia estan sin empleados.

NEGROS ORIENTAL Y NEGROS OCCIDENTAL

En estas provincias el comercio ha sido regular. Las ventas al detal se mantuvieron satisfactorias, los precios se han mantenido en el mes, con excepcion del arroz que ha subido.

ZAMBOANGA Y DAVAO

En general, las condiciones han sido buenas, con las industrias manteniendo en gran actividad. Las ventas al detal, normales. La produccion de abaca en Davao se calcula que ha disminuido, debido a la sequia. En Zamboanga han disminuido las oportunidades de empleo debido a la flojedad del negocio de la copra. Pero en Davao el empleo ha sido satisfactorio en las plantaciones de abaca. El movimiento de carga y pasajeros en ambas provincias ha sido satisfactorio.

Condición satisfactoria del comercio en el país en junio

Condiciones generalmente satisfactorias hubo en el comercio en todo el pais, durante el mes de junio, con los vendedores al detal y vendedores al por mayor, mantenidos en un nivel regular, y con los precios bajo perspectivas alentadoras, según una revisión hecha por la Oficina de Comercio.

El mercado de productos alimenticios de primera necesidad ha tenido una posición prominente, durante dicho mes. En algunos casos los precios han aumentado y en otros el negocio ha sido mas activo. El mercado se cerró a fin del mes con caracter firme.

El mercado de azucar de exportación se mantuvo quieto, con los precios manteniendose bajo ligeras fluctuaciones. El mercado de abaca solo tuvo ligeras transacciones pero el mercado de copra ha estado progresando con precios en aumento.

Las fábricas de aceite han tenido dificultad en llenar sus necesidades, debido a las ofertas limitadas. Los altos precios de la copra hallaron respuesta de compradores de aceite de coco en Estados Unidos, pero las demandas son pocas, en vista de que los compradores han demostrado poco interes. El mercado de bagazo de copra ha sido firme.

El mercado de arroz se mantuvo firme con precios mejores que los del mes de Mayo. El macan tuvo un adelanto de 5 a 10 centimos, y el elon-elon de 5 a 15 centimos. El precio del palay también ha subido, reflejando la mejoria notada en el mercado.

Transacciones moderadas han sido en el mercado de tabaco, con las provincias de Pangasinan y La Union obteniendo buenos precios, pero las exportaciones de hojas de tabaco han disminuido de un modo considerable, y tambien las de cigarros y cigarrillos.

Entre las mas significantes ventas de las actividades bancarias en el mes de Junio figuran la relación de a un aumento de 3.5 de millon de pesos en los recursos totales de los bancos; 1.4 de millon en caja; 1.4 de millon en depositos; 3.9 de millon de pesos en inversiones y millones de pesos en depositos.

Una cooperativa de pequeños agricultores

Informes recibidos de San Narciso, Zambales, dicen que recientemente se ha establecido alla una asociación cooperativa de crédito rural para beneficio de pequeños agricultores, comenzando con 50 miembros, entre agricultores y comerciantes.

Los dignatorios de la asociación que se presenta con el nombre de "San Narciso Agricultural Credit Association", son los siguientes: Presidente, Damian Marañon; secretario, Manuel Arkoncel; tesorero, Pablo Fuñe; directores, Lucino Febrero, Maria Quidella y Guillermo Fernandez.

ANTISEPTINA ARAMBULO
For SORE THROAT, INDIGESTION etc.
FORMULA: Sodium Biborate y Sodium Bicarbonate, aa 4%, Eucalyptol y Menthol aa 0.15% y Lip. Calc. s. q.

HE-MO-SOL Anti-T. B.
Dr. Arguelles
NUEVO DESCUBRIMIENTO DE UNA FORMULA CONTRA LA TUBERCULOSIS!
1. Combate la infección Tuberculosa
2. Calma los síntomas y el malestar de los Tísicos
3. Estimula el apetito y aumenta el peso
4. Combate la Anemia
Contiene:
1. Anti-cuerpos contra el microbio de la Tuberculosis
2. Hemopietina, que actúa contra anemia
3. Extracto de Hígado que actúa contra la anemia
4. Vitaminas que vigorizan el cuerpo
5. Sales minerales y otras sustancias necesarias a la salud
CONSULTE A SU MEDICO O FARMACEUTICO
LABORATORIO ARGUELLES, Inc.
300 Raon, Manila (Miembro NEPA) Tel. 2-10-61

FINE-O-XINA DE LUXE
ESTA nueva creación ha surgido para responder los deseos de algunas damas de la crema social.
Tiene una apariencia distinguida, y se ha mejorado el exquisito perfume, que le caracteriza a la FINE-O-XINA, sin afectar los méritos para las indicaciones a que está recomendada.
Laboratorios Santos Ocampo
UNIVERSAL DRUG STORE

LAMPARAS Y PLAFONES ELECTRICOS
En Metal, Cristal y Abalorios.
Para Salas, Comedores, Etc.
Gran Variedad de Modelos
Precios Sumamente Bajos.
Con DESCUENTO ESPECIAL
Del 20%
LAMPARAS DE 4 LUCES
con Globo Grande en el Centro

Precios Regulares	Ahora
₱12.60	₱10.08
" 15.40	" 12.32
" 17.50	" 14.00
" 18.00	" 14.40
" 20.00	" 16.00
" 22.00	" 17.60
" 24.00	" 19.20

PALACE BAZAR
"Arias" Bldg., Carriedo Manila

No hay mas MOSCAS, HORMIGAS, CHINCHES Y OTROS INSECTOS MOLESTOS Y PELIGROSOS porque el
"FLY-KIL-LER"
los ahuyenta o mata. Además de proteger el suelo contra los insectos, abrillanta y lo hace resistente.

Esta Vd. Preparada,
SRA. AMA DEL HOGAR, PARA EL CONGRESO INTERNACIONAL EUCARISTICO?
ANTES de amueblar sus casas, vean los HERMOSOS MUEBLES que fabricamos—los que siempre han preferido las Damas más Distinguidas. Tenemos de todas clases, para todos los recursos.
PRECIOS MUY RAZONABLES
Kanaoka
FABRICANTE DE TODA CLASE DE MUEBLES Y CONTRATISTA DE OBRAS
325-327 CARRIEDO, Frente al Banahaw Restaurant, Sta. Cruz, Manila—Tel. 2-79-06

BI-OX
ARAMBULO
DEODORIZES BODY ODOR
Elimina ese olor molesto del sobaco y los pies.

M.E.C.D. 2016

Osmeña pide cooperacion para las reformas escolares

EXPONE LA GRAN TAREA NUEVA DEL GOBIERNO

El Vice-Presidente hablo en la convención de padres y maestros ayer

"En la labor de diseminar informaciones correctas sobre los fines, propositos y logros del gobierno a fin de obtener el apoyo popular para nuestras normas nacionales, las escuelas pueden ofrecer una contribucion incalculable declaró el Vice-Presidente Sergio Osmeña en su calidad de Secretario de Instruccion Publica al hablar ante la cuarta convencion de la Federacion Nacional de Asociaciones de Padres y Maestros, celebrada ayer en el Plaza Hotel.

En su discurso el Vice-Presidente Osmeña tambien urgió la necesidad de extender las facilidades para una educacion universal con asistencia obligatoria para los niños de edad escolar primaria por lo menos, porque el entrenamiento en el uso de armas, si se da a aquellos que no poseen los rudimentos de la educacion, podria tener posibilidades altamente explosivas.

Palma y Velarde los otros oradores

En la convencion de ayer tambien hablaron el Dr. Rafael Palma, presidente del Consejo Nacional de Educacion y el Dr. Herminio Velarde, Presidente de la Asociacion de Padres y Maestros de Manila.

He aqui el discurso del Vice-Presidente Osmeña:

"Es una fuente de gran satisfaccion para mi, tanto personal como oficialmente, tener el privilegio de asistir a vuestra Convencion hoy—personalmente porque veo rostros de tan muchos amigos a mi redor y oficialmente porque como jefe del Departamento encargado de los asuntos educacionales, considero el papel de una asociacion como la vuestra, como relacionado vitalmente con el exito de nuestro programa educacional.

"En este año, el primero de la Mancomunidad, hemos sentido la pulsacion de entusiasmo que se ha apoderado de nuestro pueblo al empezar la grave tarea de afrontar problemas tan trascendentales y complicados como los de la defensa nacional, el desarrollo economico y la revision del sistema educacional. Si este entusiasmo ha de ser de la clase correcta y ha de dar resultados tangibles y utiles, debe tener el beneficio de una direccion eficaz. Semejante direccion solamente se puede ejercer con exito si a nuestro pueblo se le da una adecuada preparacion por medio de la educacion.

"Estamos en el ultimo paso hacia el gobierno propio completo; consiguientemente es ahora mas necesario que nunca que los planes del gobierno tengan la simpatia y el apoyo de la nacion. En la labor de diseminar informaciones correctas sobre los fines, propositos y logros del gobierno a fin de conseguir el apoyo popular para nuestras normas nacionales, las escuelas pueden ofrecer una contribucion incalculable. De ahi, la gran urgencia ahora de la solucion del problema de extender y mejorar nuestras facilidades de educacion con el fin de que esta contribucion se pueda hacer de una manera mas extensa y eficaz en cuanto sea posibe.

El entrenamiento militar sin educación es peligroso

"Con el advenimiento del regimen de la Mancomunidad han surgido prominentemente dos fundamentales fases de nuestro probiema educacional como un todo. Una es contribuir mas plenamente a la realizacion del ideal democratico a fin de que podamos continuar teniendo aqui, de hecho asi como de nombre, un gobierno que es responsable al pueblo y responde a su voluntad. La otra es la extension de las facilidades escolares a fin de que tengamos una educacion universal con asistencia obligatoria por lo menos para aquellos que son de edad escolar primaria con el fin de dar a nuestra juventud la instruccion requerida para hacerla capaz de cumplir eficazmente los deberes de ciudadania en una democracia. Del mismo modo como hemos adoptado el sistema del servicio militar compulsorio en el Ejercito para proveer para nuestra seguridad, asi tambien en nuestras escuelas debemos establecer el principio de asistencia obligatoria para asegurar la ilustracion y seguridad nacionales. Una nacion medio ignorante y medio educada no puede permanecer siendo una democracia. El entrenamiento en el manejo de las armas, si se da a aquello que no poseen los rudimentos de la educacion, podria tener posibilidades explosivas. Consiguientemente, el principio de educacion obligatoria es un suplemento necesario del servicio militar obligatorio, un prerequisito para la formacion de una opinion publica inteligente y vigilante, y la conservacion de las instituciones democraticas y un elemento esencial para nuestra estabilidad social y nuestra seguridad nacional.

"Por estas razones—la relacion de nuestras escuelas con la perpetuacion del ideal democratico, la preservacion de los derechos individuales y la salvaguardia de nuestra seguridad nacional—considero el papel de nuestras asociaciones de padres y maestros, que son las unidades componentes de vuestra Federacion, como de gran importancia. Estas asociaciones son los eslabones que unen las escuelas con el pueblo. Las funciones de nuestras escuelas y nuestro experimento en el gobierno propio solo se pueden realizar satisfactoriamente, si estos eslabones se forjan exitosamente y se conservan eficazmente.

Cooperación para la revisión del sistema

"Hay otro campo de servicio en donde vuestra contribucion es esperada ansiosamente. Me refiero a la reforma de nuestro sistema escolar. Es una tarea que el gobierno está ahora emprendiendo, y tiene tremendas proporciones. Estamos todos interesados en un buen sistema de educacion que preserve lo mejor del pasado y al mismo tiempo imparta al individuo la habilidad para reaccionarse adecuadamente a las condiciones existentes. Vuestra Convencion, asi como las asociaciones que aquí estan representadas, deben colaborar en estas labores de revisar el sistema educacional. Las Asociaciones de Padres y Maestros no solamente están grandemente interesadas en el éxito de las escuelas si no que estan familiarizadas con muchos de los problemas practicos de las escuelas que ahora frontamos. ¿No podria, por lo tanto, urgir de vosotros para que deis vuestra cooperacion activa en esta tarea de revision y envieis al Consejo Nacional de Educacion vuestras criticas del presente sistema y vuestras sugestiones de mejora y reformas?

"Alabo cordialmente nuestro interes en esta Federacion lo cual demuestra vuestro aprecio de la necesidad de acercar mas nuestras escuelas al pueblo y hacer de ellas instrumentos leales y eficaces para la realizacion de los ideales de la nacion. Al desear exito a vuestra Convencion, deseo expresar al mismo tiempo la esperanza confiada de que por medio de vuestras deliberaciones el gobierno podrá obtener mas luz para resolver los problemas educacionales que ahora afronta nuestros pais."

El Director Rodríguez, elegido presidente

El Dr. Padua en uno de los párrafos de su discurso dijo: "Paremos durante una generación por lo menos, la producción de tan muchos intelectuales gigantes y en su lugar concentremos nuestros esfuerzos en el entrenamiento y producción de hombres que pueden usar sus manos para ocupaciones fructíferas". El orador urgió el fomento de la educación vocacional y la instrucción obligatoria para combatir el analfabetismo.

Por su parte el Dr. Velarde al presentar al Vice-Presidente Osmeña, hizo un estudio de la labor del estadista de Cebú desde que fué Speaker hasta el presente, en relación con el progreso educacional de Filipinas.

El Director Auxiliar de la Biblioteca Nacional, Eulogio B. Rodríguez, fué elegido presidente de la Federación en sustitución del Dr. Herminio Velarde, que ha sido nombrado presidente honorario. En la convención de ayer fueron aprobadas treinta resoluciones.

Padres y maestros reunidos en convencion

En la Convencion anual de la Federacion Nacional de Asociaciones de Padres y Maestros celebrada ayer en el Plaza Hotel. En la fotografia de izquierda a derecha están: Srta. E. Uichanco, Sra. de Sioco, Subdirector E. Rodriguez, Vice-Presidente Sergio Osmeña, Dr. Herminio Velarde, Dr. Rafael Palma, Sr. Celedonio Salvador y Sr. P. Reyes.

UNOS ₱900,000 EN PREMIOS YA PAGADOS

El Sweepstakes vendió este año ₱20,000 en países extranjeros

Unos ₱900,000 han sido ya pagados hasta la fecha como premios ganados en el último Sweepstakes celebrado en Manila el 26 de julio pasado. Entre los premios pagados está el gordo de ₱200,000 que tocó al humilde limpiabotas de Corregidor, Julián Belar.

Aparte del hecho de que los ganadores están esparcidos por todo el archipiélago, hay también varios afortunados de Estados Unidos y otros paises en donde se vendieron billetes de Sweepstakes que recibieron como premio cheques de ₱7,000, ₱3,000 y otros premios menores. El valor de los billetes vendidos este año en el extranjero llegó a casi ₱20,000 contra los ₱8,000 escasos registrados el año pasado.

Los pagos de los premios de acuerdo con el arreglo preparado por la Oficina del Philippine Charity Sweepstakes terminarán hoy, de tal modo que desde mañana, martes, 11 de agosto, todos los billetes ganadores, sin consideración a su número, pueden ser presentados para el cobro. Billetes que llevan los números hasta 1,100,000 fueron pagados el sábado pasado, de tal modo que el último grupo de billetes de la serie que termina en 1,199,000 deberán presentarse para su cobro este día. De acuerdo con el arreglo hecho, los ganadores que han acudido a la oficina para cobrar sus premios han salido satisfechos, mientras que los de provincias que han enviado por correo sus billetes, han recibido sus cheques también por correo.

Los pagos hechos a los ganadores son los siguientes: Julio 28, ₱8,170.72; Julio 29, ₱34,239.06; Julio 30, ₱293,490.14; Julio 31, ₱29,106.82; Agosto 1, ₱127,226.70; Agosto 3, ₱79,646.92; Agosto 4, ₱81,923.84; Agosto 5, ₱68,627.04; Agosto 6, ₱83,287.28; Agosto 7, ₱92,095.06.—Total hasta Agosto 7, ₱897,813.58.

Quirino llego a Bangued ayer; predica la union

(Servicio Informativo)
Exclusivo a "La Vanguardia"

Bangued, Abra, 9 de agosto.—El Secretario Elpidio Quirino y los miembros de su comitiva llegaron a esta cabecera a las 11 de esta mañana, siendo recibidos por los funcionarios provinciales y municipales juntamente con unos dos mil personas que se reunieron para darles la bienvenida. La comitiva se dirigió directamente a la plaza municipal donde se pronunciaron discursos.

El Secretario Quirino, después de explicar el verdadero objeto de su visita, apeló al pueblo pidiendo la unión de todos para sostener el gobierno de la Mancomunidad. El Secretario enumeró la ejecutoria de la administración Quezon en relación con el mantenimiento de la paz y del orden.

Abra pide más mejoras públicas

El Secretario fué presentado al público por el Gobernador Virgilio Valera el cual expuso públicamente las principales necesidades de la provincia, urgiendo principalmente la ayuda del gobierno nacional para la construcción de carreteras que establezcan más estrecha comunicación entre la provincia de Abra y las regiones vecinas. También habló de la crisis de cereal en la provincia anunciando que gracias al arroz Saigón se ha aliviado grandemente la situación en la provincia de Abra. Habló igualmente de la paz y del orden público que impera en toda la provincia, con excepción del pueblo de Dolores, donde se cometen frecuentes crímenes.

El Gobernador Valera dijo que precisamente tiene el plan de pedir a las autoridades de Manila para que el pueblo de Dolores sea puesto bajo el control del ejército, debido al asesinato de que fué víctima un policía del pueblo. Quirino expresó su pesar por lo que está pasando en el mencionado pueblo y anunció que hará todo lo que está de su parte para hacer que el pueblo de Dolores se quede libre de crímenes.

Después de los discursos en la plaza municipal, la comitiva inspeccionó el gobierno provincial, visitando todas las dependencas del mismo, y luego el Secretario estuvo conferenciando con los presidentes municipales en el capitolio, donde todos y cada uno de los presidentes hicieron una exposición de sus necesidades y de sus quejas. La comitiva fué obsequiada por el Gobernador con un banquete. Se ha anunciado que el Secretario Quirino y su comitiva saldrá esta noche en dirección a Manila después de la recepción y baile preparado por los funcionarios del gobierno.—Valera.

Cooperación del pueblo contra los crímenes

Durante la inspección hecha por el Secretario a los pueblos de esta provincia la gente salió a darle la bienvenida en todos los municipios por donde ha llegado. El Secre- provincia la gente salió a darle la carretera de Abra en presencia de funcionarios provinciales e insulares.

En su discurso en la plaza habló de la necesidad de que el pueblo coopere con el gobierno para poner coto a los crímenes. Dijo que el principal objeto de su visita es inspeccionar los daños del baguio en la provincia a fin de poder recomendar las medidas de socorro que se necesitan para aliviar la situación de la gente.—Arellano.

(Servicio Telegráfico)
Exclusivo a "La Vanguardia"

Laoag, Ilocos Norte, 8 de agosto.—Continuando su viaje de inspección el Secretario del Interior Elpidio Quirino con su comitiva, llegó aquí esta mañana, visitando las oficinas del gobierno.

La fuerza policiaca fué inspeccionada delante del edificio del gobierno municipal y el Secretario expresó su reparo a los capacetes viejos de los policías. Fué luego a la tesorería y no halló ni al Tesorero municipal ni al oficial mayor. El Tesorero está en Manila. Al entrar en el despacho del tesorero solo encontró fotografías del tamaño natural del Presidente Quezon y el vice-Presidente Osmeña. Las fotografías no estaban colgadas aun.

Inspeccionó la cárcel provincial y salió bien impresionado por la administración del alcalde provincial, y la limpieza de las celdas de los presos y otros departamentos de la cárcel. La comitiva también inspeccionó esta mañana los municipios de Bacarra y Vintar, y ha decidido cancelar el viaje a Bangui, pues piensa emprender esta tarde el viaje de regreso a Manila.

PAREDES INICIA SUS VIAJES A VARIOS ESTADOS

Tiene el plan de visitar las colonias de filipinos en EE. UU. en quince días

(De la "Associated Press")

Washington, 8 de agosto.—Quintin Paredes, Comisionado Residente Filipino en los Estados Unidos, ha salido hoy para Chicago en la primera visita de la serie que piensa realizar a las colonias de filipinos en el centro-oeste y en la costa del Pacifico. El Comisionado ha declarado que volvería a Washington la semana que viene y después a San Francisco, Salinas y otros centros filipinos en la costa.

El Comisionado piensa emplear quince dias por lo menos visitando las colonias de filipinos. Dijo: "Yo espero inducir a los que deben volver a las islas a que se aprovechen de las oportunidades que les brinda la ley de repatriación Johnson-Welch, con la que pueden repatriarse sin costo alguno."

Mientras tanto, 80 repatriados filipinos han embarcado desde San Francisco hoy en el "President Coolidge" para Manila. Las autoridades de inmigración allí han declarado que 180 repatriados mas volveran a las islas, probablemente, durante el mes de septiembre, amparandose en las disposiciones de la ley Welch-Johnson.

RIGIDEZ CONTRA LOS EMPLEADOS INFIELES

Rodriguez declara que no deben tener oportunidad de reingresar

Los empleados del gobierno que han incurrido en infidelidad en el desempeño de sus cargos, no deben tener oportunidad de reingresar en el mismo, segun la politica que el Secretario Rodriguez ha anunciado esta mañana al considerar una peticion de reconsideracion presentada por un inspector de "homesteads" de la Oficina de Terrenos que fue separado del servicio por irregularidades cometidas por el mismo.

Dicho inspector fue hallado culpable de haber estado recibiendo dinero de los "homesteaders" en la inteligencia que el dinero cobrado seria para el gobierno, pero el inspector se aprovecho del dinero recaudado para su beneficio.

Este inspector de "homesteads' ha presentado una mocion de reconsideracion, y su peticion parece contar con la aprobacion de algunos funcionarios del Departamento de Agricultura y Comercio. En apoyo de esta peticion de reconsideracion se citan algunos precedentes. Uno de estos precedentes fue el de un empleado que fue anteriormente hallado culpable de falsa representacion y separado del servicio. Después de transcurrir algunos años, que dedico al estudio de la ingenieria en los Estados Unidos, consiguio su rehabilitacion y se le volvio a clasificar como empleado del servicio civil.

Tambien se menciona el caso de otro empleado que fue separado del servicio por malversacion de fondos. Este empleado tambien fue rehabilitado mas tarde.

Desatendiendo estos precedentes, el Secretario Rodriguez manifesto que el no favorece en manera alguna la rehabilitación de un empleado que ha incurrido en infidelidad en el cumplimiento de sus deberes.

Banderas de todas las naciones ante Jesus Eucaristico

Chinos catolicos seran admitidos durante el congreso sin las trabas de rigor a la inmigracion

El Ilmo. Mons. Leo Kerkels, D.D. Delegado Apostólico en las Indias Orientales, ha prometido encargarse de los arreglos para el envío de las banderas del Imperio Indio, Ceylán y Estrechos Malayos a Filipinas para tomar parte en el desfile de banderas de todas las naciones ante el Santísimo Sacramento después de la procesión final y bendición en el último día del XXXIII Congreso Eucarístico Internacional.

El Capitan Joseph R. Koch, capellan del ejercito en el Hospital Sternberg, encargado de la participacion de las banderas, espera que todas las naciones del mundo estarán representadas en el acto del homenaje universal a Jesus Eucaristico.

Por otra parte, los chinos catolicos que vendrán para asistir al Congreso, serán admitidos libremente no obstante la restricciones contra la inmigracion china, segun se anunció ayer en la oficina de aduanas.

Este anuncio se hizo en contestacion a una consulta de una oficina de turismo de Hongkong que está organizando una gran delegacion de chinos catolicos para asistir al Congreso.

De acuerdo con la comunicacion unos 400 chinos de Hongkong, Canton y Macao, encabezados por un alto dignatario eclesiastico fletaran el vapor "Haitan" para venir a Manila en Febrero. Anticipando una posible escasez de local para alojamiento, la delegacion china, tambien pide espacio para el anclaje del barco en el puerto, pues tienen el plan de usar el mismo barco para su alojamiento durante el Congreso.

El Administrador Aldanese declaró que los chinos catolicos recibirán los mismos privilegios que gozan los chinos que poseen "certificados prescritos en el Articulo VI" de la ley de inmigracion, tras la debida identificacion y una garantia por el capitan o el agente del barco de que la embarcacion no saldrá del puerto hasta que todos los chinos pasajeros hayan vuelto a bordo.

Este privilegio será valido solamente durante el Congreso.

Otros 147 taquigrafos y 158 enfermeros pasan

Ciento cincuenta y ocho enfermeros pasaron en los examenes del mes de Abril, mientras que en los examenes de taquigrafos "junior" del mes de Febrero 147 han sido aprobados, según la Oficina del Servicio Civil. En los examenes de enfermeros 197 tomaron parte, y en los de taquigrafos "junior", 653.

Los primeros en los examenes de enfermeros son Pedro Angara, 87.59; Leonor J. Malay, 85.87 y Petronila Obaña, 85.14.

En los examenes de taquigrafos "junior" se destacaron Adolfo Gruet y Paulino Marasigan que obtuvieron igual promedio, 91.96.

Lista de los enfermeros

Los 158 nuevos enfermeros son los siguientes:

Pedro Angara, Leonor J. Malay, Petronila M. Obaña, Caridad G. Castillo, Marcos Gevila, Maura B. Melicor, Magdalena J. Alzate, Avelina A. Pimentel, Delicia A. Cid, Amadeo Barredo, Felisa M| Felipe, Teresa F. Mendoza, Matilde L. Ladda, Amelda M. Tinawin, Concepcion Avelino, Sabina M. Cabigting, Gregorio Miranda y Salandanan, Herminio S. Tiangco, Sergia Yanto, Esperanza G. Granflor, Maria A. Maducdoc, Leonor S. Trinidad, Sor Ricarda Mendoza, Ruth Tongco, Felisa P. Abelgas, Generosa S. Gela, Jesus C. Bacala, Aurora J. Sanchez, Dominador Madrid, Edita Dulay, Manuel Roxas y Borja, Luisa Camonayan, Fortunata de Jesus, Dominador L. Salosjos, Consuelo P. Lapuz, Consolacion D. Cordero, Enriqueta C. Luna, Maria T. Saraet, Mercedes V. Ahorrera, Trinidad Evangelista, Peregrina La Llana, Consuelo E. V. Encarnacion, Miguel Sugguiyao, Amparo A. Villanueva, Maureen N. Davis, Eufracia Sy Prosia, Sauda Kandong, Petra Banatao, Albina Cinco, Fe Runes y Dulay, Elisea Mañgasi, Josefina Pasaporte, Enrique Lentija, Sister Anne-Marie, M. I. G. Petra C. Sabijon, Angelica D. Monteveros, Soledad Lastrilla, Francisca R. Meneses, Paz Q. Cauagas, Lolita C. Malicsi, Remedios N. Tan, Pia Garces, Carolina Bisquera, Luz M. Reyes, Luningning Javier, Irene Soliveres, Amparo A. Quesada, Antonio Balisi, Lourdes A. Madrigal, Sulpicia N. Gosinda, Maria Deocampo, Bukal Jordan Mariano, Dorotea A. Ibay, Sor Leticia Rodil, Concepcion B. Beluso, Eduardo Arat, Iluminada Genjares, Asuncion B. Reyes, Rosario V. Mayor, Emilia Pañganiban, Dolores de Leon, Pilar B. Florendo, Sister Saint Christophe, N.I.C., Gricelda Garganera, Melchora M. Juanico, Emilia Diao, Sixta de Lara, Crispina Guerrero Hebron, Natalia T. Bacani, Lorenza Seno, Victoria S. Diaz, Nicolasa K. Macavinta, Sister Barthelemy Gracia, Pedro Aselo, Josefina S. Justo, Eusebio Mercado, Irenea L. de los Reyes, Adela M. Flores, Marina D. Dominguez, Victoria de Leon, Josefina S. Cabanilla, Januaria M. Corpus, Avelina Gallardo, Leoncia Castillano, Mercedes R. Atienza, Victoria V. Ventura, Luzmeden T. Segui, Luz A. Mendez, Isabel S. Mariano, Rosario G. Daza, Remedios Muyco, Fortunata Reyes y Villaluz, Maria N. Dominguiano, Susana Jardin, Victoria Patrimonio, Jacobina Edis, Delfina N. Gupino, Isidoro V. Ramos, Eufemia C. Millana, Basilisa T. Aliopas, Patrocinio R. Quiñones, Enriqueta A. Alfonso, Asuncion P. Parreño, Amparo Prodigo, Cornelio Palomar y Gardose, Ildefonsa G. Garcosa, Jovita Magistrado, Modesta Alzate, Felicidad Pañganiban, Asuncion M. Ygay, Efitacia L. Oquendo, Francisca V. Boado, Cesa B. Barba Sister Nené Tarucc, Leonisa J. Villegas, Aparicia R. Galzote, Luz M. Talon, Irineo Reyes y Nojadura, Maximina A. Candelaria, Apolonia D. Baisa, Elisa M. Castellano, Felipe L. Vega, Angela Delfin, Nicolasa San Vicente, Lucera B. Amigable, Leonor Oliva Alcazar, Rosendo Cuizon, Rosario M. Origeneza, Pacita Lingal, Arsenia C. Manaog, Providencia Reus Ramirez, Macaria M. Saboy, Lourdes V. Diestro, Amparo N. Navarro, Buenaventura Ozoa, Adelina Hidalgo, Dimas Zurita, Maria R. Rola.

Lista de los taquigrafos

Los 147 taquigrafos "junior" aprobados son los siguientes:

Zoilo M. Adao, Jose Adia, Arca-

(*Continua en la pagina 8*)

LA HUELGA NO FUE INSTIGADA POR ROJOS, DICE

El jefe de una Asociación Obrera de Iloilo contradice unos informes publicados

Oponiendo reparos a una noticia publicada en "La Vanguardia" en el sentido de que, según informes recibidos en esta capital, la huelga en Iloilo está instigada por comunistas, el presidente A. S. Panaguiton, de la "Inanak Sang Pangabudlay", nos escribe lo siguiente:

"Como Presidente de "Inanak sang Pangabudlay," quisiera corregir una informacion que apareció en las columnas de La Vanguardia el 6 de los corrientes, que la huelga en Iloilo ha sido instigada por los comunistas; que demandabamos la huelga pero los choferes no respondieron y que nuestra asociacion esta empleando medios para obligar a los choferes de la Panay Autobus para declararse en huelga.

"La "Inanak sang Pangabudlay" no es una organizacion comunista ni tiene ideas comunistas. Es una organizacion obrera, pacifica y conocedora de sus actos, registrada y debidamente reconocida por el gobierno y cree en el principio de mejor inteligencia y relacion entre el capital y el trabajo. Para mejor informacion de la indole de nuestra organizacion, ahi esta el Secretario del Trabajo Sr. Ramon Torres.

"En puridad de verdad, no se ha declarado ninguna huelga formal en Iloilo y todos los informes de que "hay huelga" en Iloilo son exagerados. Desde luego que hemos hecho varias demandas a los empleados de la Panay Autobus, pero, desgraciadamente, el Sr. Borja, el administrador de la compañia rehusó el ofrecimiento del Defensor Publico Sr. Lim para una conferencia de mesa redonda para ver de arreglar amigablemente el asunto, a pesar de la justicia de nuestras demandas acerca de nuestros miembros.

"La huelga es, desde luego, nuestro ultimo recurso, pero, por respeto al gobierno, estamos aqui con el Sr. Jose Nava, Presidente de la Federacion Obrera de Filipinas, a invitacion del Secretario del Trabajo Sr. Torres para conferenciar con D. Ramon J. Fernandez, uno de los grandes accionistas de la compañia, en busca de la solucion feliz del conflicto.

"Nuestros miembros no apelan nunca a la violencia. Lo que si es cierto, es que los trabajadores del Sr. Borja acaban de ser acusados por maltratar a uno de nuestros hombres.

"Todas estas noticas, por consiguiente, de que "hay huelga" en Iloilo e instigada por los comunistas si no pecan de ser demasiado exageradas, son maliciosas y solamente estan fabricadas por nuestros opositores para desviar la opinion publica".

Anunciando la
FERMIN SUBDIVISION
Malate

Escogidos lotes residenciales de 458 metros cuadrados. Frente a un camino asfaltado tranquilo.

Condiciones de pago: ₱350.00 al contado, ₱66.92 mensuales por 5 años.

Solo hay 9 lotes en venta, de tal suerte que los compradores seran atendidos estrictamente sobre la base de "el primero que acuda sera el primero en ser servido". No se reservan lotes.

Esta subdivisión es el bien conocido terreno ocupado durante mas de treinta años por los famosos "Fermin Gardens", regentados por el difunto Regino Fermin.

Cada lote esta sembrado de centenares de hermosas plantas de adorno, que crecen abundantemente en la tierra fertil de Singalong.

Para inspección de los lotes, entre por el camino asfaltado privado después del 1151 de la Calle Singalong.

C. M. HOSKINS Y CIA.
Agentes de Venta Exclusivos
185 Calle David. Teléfono 2-22-63

Yo Uso DORADOS
SAPOLIN
Acabados de Oro y Plata
NO SE CUARTEAN NI SE OXIDAN
PIDA SAPOLIN—LO MEJOR DESDE 1882

Pro-phy-lac-tic
Perma-Grip
EL COPETE ES LO QUE LIMPIA TODOS LOS DIENTES
N65

FRECUENTES VAHIDOS?
Haga esto
Tome dos cucharaditas de Leche de Magnesia de Phillip por la mañana. Tome otra cucharadita media hora después de cada comida y una antes de acostarse.
Y RECOBRE NUEVO VIGOR!
Los vahidos, dolores de cabeza, biliosidad, dolores de estómago y desórdenes digestivos son con frecuencia el resultado de la acidez del estómago.
La Leche de Magnesia de Phillip corrige esta condición neutralizando los ácidos del estómago. Tonifica los intestinos. Ayuda a la digestión. Asegura la deposición diaria y restaura el vigor nomal.
También en forma de Tableta
Para economia compre la botella de tamaño grande
PHILLIPS' MILK OF MAGNESIA
Phillips' MAGNESIA Tooth Paste
Contiene más de 75% Leche de Magnesia
BLANQUEA LOS DIENTES • PROTEGE LAS ENCIAS
FORMULA: Magnesium Hydroxide.

Esta noche SI TOSE SU NENE...
Cuando el niño despierta, tosiendo y angustiado, ahora puede Ud. aliviarle la tos rápidamente —y sin hacerle tomar nada. Simplemente frótele el pecho y el cuello con Vick VapoRub, el moderno remedio *externo* para los resfriados.
Casi antes de que termine Ud. de frotárselo, el niño empieza ya a sentir un calor confortante en el pecho, al obrar el ungüento directamente a través de la piel. Al mismo tiempo, el VapoRub despide vapores medicinales que el niño inhala directamente a las vías respiratorias irritadas. En menos de 15 minutos, casi siempre, el acceso de tos le ha pasado—pudiendo tanto él como Ud. volver a dormirse.
Una aplicación del VapoRub al acostarse generalmente evita los accesos de tos durante la noche.
GRATIS—Con Cada Paquete
Todo paquete de VapoRub contiene instrucciones completas para poner en práctica el nuevo Plan Vick para Dominar Mejor los Resfriados. Este Plan ayuda a usted no solamente a acabar más pronto con un resfriado sino a fortalecer su resistencia contra los resfriados, y a evitar muchos resfriados por completo.
VICK VAPORUB
VapoRub Formula: Menthol 5%, Camphor 5%, Essence of Turpentine 2%, Oil Eucalyptus 2%, Oil Thyme 1%, Oil Nutmeg 2%, Oil Cedar Leaf 2%, Petrolatum 81%.

M.E.C.D. 2016

LA VANGUARDIA

DIARIO FILIPINO INDEPENDIENTE

Consagrado a la defensa de los derechos e intereses del Pueblo Filipino.

EDITADO POR LA "TVT PUBLISHING CORPORATION"

Directores Asociados:

PEDRO AUNARIO (Editoriales) — FRANCISCO RODRIGUEZ (Informaciones)

MIEMBRO DE LA ASSOCIATED PRESS

La "Associated Press," es la unica autorizada a reproducir despachos periodisticos acreditados o no a ella y publicados en este periodico. Tiene el mismo derecho sobre las noticias locales que aparecen en este periodico. Los derechos de reproduccion de despachos especiales tambien quedan reservados.

OFICINAS: Edificio TVT, Calle Florentino Torres, Santa Cruz, Manila. Apartado de Correos No. 775
Telefono 2-11-34 con comunicacion con todos los departamentos.
Oficina en Nueva York: 33 West 42nd Street, Tel. Pennsylvania 6-14-85.

(Registrado en la Oficina de Correos en Manila como correspondencia de segunda clase el 19 de Febrero de 1910.)

PRECIOS DE SUSCRIPCION:

En Manila—al mes	₱1.50
En el extranjero—al año	40.00
En Provincias:	
Al mes	1.50
Trimestre	4.50
Semestre	8.00
Un año	15.00
Sabatino—al año	5.00

(Pago Estrictamente por Adelantado)

NOTAS EDITORIALES

PAZ SIN PALABRAS

EL deseo de paz y de buena voluntad se puede expresar, según parece, de diversos modos, bien por medio del envio de misiones parlamentarias, educacionales y comerciales, o bien por medio de la visita de unos buques de guerra.

Los despachos de la semana pasada nos dijeron que una flota japonesa de 79 buques de guerra que iban en camino de Formosa para unas maniobras, hizo una visita a Amoy de buena voluntad.

Esto nos recuerda la visita amistosa que hizo al Asia en 1908 la gran flota de los Estados Unidos, ordenada por el difunto Presidente Roosevelt.

Saliendo de San Francisco, aquella magnífica flota, al fondear en la bahia de Manila después de pasar por Japón y China, fué considerada por la Prensa de la capital como la mejor demostración de la paz sin palabras.

SALARIO FIJO

EL Hon. Juan L. Bocar, diputado de Samar, pide en un bill que se supriman las dietas de los miembros de las juntas provinciales, y en su lugar se concedan salarios fijos, o permanentes. La razón que alega es que la dieta no da dignidad ni prestigio, ni permite que el funcionario pueda presentarse decentemente en público con carácter oficial.

Ese argumento es práctico; la dignidad de un cargo no se puede mantener con poco dinero, la dieta es degradante; no estimula un alto standard de vida que es el desideratum de todo individuo.

Ese bill debe contar con el apoyo del sentimiento público porque señala sin hipocresía la importancia del dinero para la dignificación del cargo y el estímulo que debe darse a la decencia pública. Debe haber cuando menos un salario mínimo fijo tanto para el jornalero como el miembro de una junta provincial. Es un bill magnífico.

OBRE COMO QUIERA

EL gobierno de la ciudad de Manila puede obrar como quiera, según su mejor juicio, en esa cuestión de los niños que se ofrecen a vigilar los autos sin chofers, pero nuestra convicción de que no debe partirse de la idea de que todos los chiquillos que andan por las calles en busca de algún trabajo casual son unos delincuentes, se mantiene y se mantendrá firme por encima de todos los prejuicios del interés humano. El día que perdamos la fé hasta en la bondad natural de los niños, sean pobres o ricos, ese día la esperanza en una humanidad mejor se habrá muerto definitivamente.

Si hay chiquillos delincuentes que roban, esos no deben andar sueltos en las calles; deben estar en los reformatorios; pero si hay cien chiquillos que quieren trabajar honradamente por alguna propina, hay que darles algún *chance* para ello; o habría que creer que la pobreza de esos infelices es irremediable.

En cuanto a la teoría de que la policía debe proteger la propiedad, es correcta. Por allí deben empezar las grandes casas comerciales que pagan los servicios de un "watchman" para vigilar sus almacenes contra los ladrones, y esos caballeros que compran un "bulldog" de ₱400.00 para vigilar sus casas.

Nuestra teoría es que el dueño de un automovil de ₱2,000 o ₱4,000 bien puede tener un chofer y ayudar con ello a remediar de algún modo la crisis del desempleo.

Naturalmente que haremos una excepción en este caso de aquellos que en sus aventuras nocturnas quieren ir solos en su coche.

Haga el gobierno de la ciudad de Manila lo que honradamente cree que debe hacer. Nosotros, después de expresar nuestra convicción para la satisfacción moral de nuestra conciencia en cuanto a la idea que debemos tener de los niños, aplaudiremos cualquiera decisión que el Alcalde y la Junta Municipal tomen en ese asunto.

Este artículo es simplemente un alegato en favor de todos los niños pobres, pero buenos que quieren trabajar, y en modo alguno tiende a estimular el "raquetismo".

Cronicas Parlamentarias

En 5 diaz de Sesión, 5 bills votados como leyes y otros 5 a tercera lectura por la Asamblea

Por ANA HAW

Si alguna vez fueran dignas de marcarse con piedra blanca salientes semanas parlamentarias, la última se lo merecería legítimante. Burla burlando, a pesar de los "quorums" laboriosos, la Asamblea Nacional, en los pasados 5 dias de sesión, se granjeo el estupendo logro de convertir en leyes 5 bills y pasar a tercera lectura otros 5. Conste que los votos emitidos oscilaron entre 55 y 61 y los ausentes entre 31 y 37, o, un promedio de 58 y 34, respectivamente. De estos ausentes, los hay habituales y los hay crónicos, como se comprobara por los antecedentes de la Asamblea. Por lo que respecta al "quorum," su proceso es tan lento, tan a dosis, tan laborioso, a veces, que, en cierta ocasión, un bill se pasó a tercera lectura con el placet de solo 29 miembros presentes. Los demás se hallarían gozando de siesta honorable, tomando honorablemente su merienda, o, pasando las horas en algún club u otros sitios de honorables.

Las 5 leyes de la semana y los 5 a tercera lectura

Con una que es de necesidad urgente y de interés público, las 5 leyes votadas por la Asamblea Nacional, durante la semana pasada y, que hoy, pasan a sanción del Presidente de Filipinas, son las siguentes:

Bill Num. 1094, destinando del balance de los fondos de este año del Ejercito Filipino la suma de ₱2,808,000 para cuarteles de entrenamiento y de movilización.

Bill Num. 305, cambiando por "Plaridel" el nombre del municipio de Quingua, Bulacan.

Bill Num. 175, cambiando por "Antonio Luna" el nombre del barrio San Francisco, de Zaragoza, Nueva Ecija.

Bills Numeros 229 y 230, cambiando por Buenavista y Santa Rosa los nombres de los barrios de Payumpon, Sablayan y Gumalpon, Baco, ambos de Mindoro.

De estas 5 leyes, la primera es de la iniciativa de la administración y las 4 restantes de la de miembros de la Asamblea. Los 5 bills alistados para la tercera lectura durante el mismo lapso de tiempo, van a continuación.

Num. 1337 de impuestos sobre la herencia.

Num. 458 sobre aceptación de donaciones.

Num. 498 relativo al voto social del gobierno.

Num. 609 o carta de Zamboanga.

Num. 617 o carta de Davao.

Los dos ultimos son de la iniciativa de los miembros de la Asamblea y los tres primeros, a iniciativa o por recomendación del Jeje Ejecutivo.

Algunos incidentes de sabor o interés pintoresco

En la tramitación de estos menesteres legislativos no faltaron, naturalmente, gestos, posturas e intervenciones de variados latitudes y tan bien de policromo aspecto. A la Carta de Zamboanga Ozamis promovia una enmienda anexionando a Misamis Occidental la porción de la provincia de Zamboanga remanante de la desmembración. Al considerase el Bill correspondiente y a fin de altamar su camino a tercera lectura, Cabili retiró la enmienda de Ozamis. Ahora informan que Ozamis insiste en su enmienda. ¿Quien estara en correcta postura?

Cuenco, a su vez, tuvo un gesto de consecuencia consigo mismo. Piadosa u honradamente, es él de los que creen en determinados privilegios. En esta creencia ha promovido la reconsideración del Bill de Impuestos sobre Herencias, con el fin de eximir de ellos a las mandas, legados y donaciones para fines caritativos, educacionales y religiosos. Es el suyo un gesto o uña postura que dará pasto a otros gestos u otras posturas, verbigracia, de "cavernicolas" y de su anti-tesis.

Tercer incidente y punto final. Uno o dos bills pasaron a tercera lectura con el entendiendose de dar preferencia a productos nativos. Perfecto, de Tercera Lectura, propuso la enmienda por supresión del entendiendose de marras reputandolo de contrario al espiritu de la Ley de Bandera de Congreso y, sobre todo, al de buenas relaciones entre Estados Unidos y Filipinas. Es esta una intervención eminentemente cristiana por aquello de que "si alguien te tira con piedra, (en aras de la buena y mansa voluntad) devuelve el tiro con pan."

COTABATO OIL COMP. INC.
MANILA

CONVOCATORIA

Por la presente se convoca a una junta especial a los accionistas de la COTABATO OIL COMPONY, INC., que tendra lugar en las oficinas de la Compañía 425 Edificio Heacock, Escolta, Manila, el 21 de Septiembre, 1936, a las 10 a. m. al objeto de tratar sobre la disolución de la Compañía.

COTABATO OIL COMP. INC.

CANTON DECIDE SOMETERSE AL FIN A NANKING

Después de ser "enemigo" del gobierno nacional desde 1927, cae bajo su ferula

(De la Agencia Reuter)

Shanghai, 8 de agosto.—Después del colapso de la rebelión en el sur de China, el gobierno central de Nanking esta rapidamente consolidando su autoridad sobre un nuevo dominio mas de dos veces tan grande como Gran Bretaña.

Canton cae bajo la ferula del gobierno de Nanking

Lo que era virtualmente un gobierno independiente en las dos provincias de Kwantung y Kwangsi ha desaparecido, y Canton, la capital de Kwantung y la segunda ciudad mas grande en China despues de Shanghai, ha caido bajo la ferula de Nanking después de una enemistad que data de la exitosa revolución de 1927.

El General Yu Han-mou, ex-comandante del primer ejercito de Kwantung y sucesor del general Chen Chi-tang como Comisionado de Pacificación de Kwangtung y comandante en jefe de los ejercitos provinciales, ha asumido el cargo no como un jefe de estado mayor independiente, sino como un representante autorizado del gobierno central a quien ha jurado lealtad.

Lo contrario del general Chen, el nuevo dictador militar de Kwangtung ha declarado que el no se inmiscuira en la politica, sino que dedicara sus energias a reformas militares. Uno de sus primeros pasos sera la reducción de las fuerzas armadas de Kwangtung para colocarlas en una base compatible con el nuevo estado de la provincia, en su calidad de amiga, y no enemiga, de Nanking.

Nanking deja que el nuevo General asuma solo el mando

Es digno de notar que el general Yu ya se ha establecido por si mismo sin la ayuda de un solo soldado de Nanking, y el gobierno, confiado en que los generales del sur ya no presentaran lucha, se ha refrenado con verdadero tacto de enviar a cualquiera de sus fuerzas a la provincia para apoyarle.

El y sus hombres son cantoneses, quienes desertaron su lealtad a Chen Chi-tang en un momento critico de la revuelta.

Sin embargo, aunque refrena el movimiento de sus tropas, el gobierno central ha enviado un contingente de funcionarios civiles a Canton, para hacerse cargo de muchos nombramientos importantes, pero Lin Yungkai seguira siendo gobernador.

Uno de los efectos mas importantes de los ultimos sucesos sera la inclusión de Kwangtung dentro de la organización financiera nacional. Es digno de notarse que, tan pronto como el gobierno se incauto de ellas, los billetes de Canton, que habian sufrido un descuento de casi 100 por ciento en comparación con el dinero de Hongkong, subieron rapidamente.

Nuevo Comisionado de Hacienda también nombrado

T. L. Soong, hermano de T. V. Soong, ex-Ministro de Hacienda y en la actualidad jefe del Banco de China, ha sido nombrado Comisionado de Hacienda para Kwangtung, mientras que H. O. Tong, funcionario de Aduanas de Shanghai, ha sido nombrado director de la Administración de la Sal, que es un importante departamento que crea ingresos.

El mismo dia en que Mr. Soong y sus colegas llegaron a Canton, el Consejo Politico del Sudoeste y el Comite Ejecutivo del sudoeste, que son las entidades de gobierno de Kwangtung y Kwangsi, que fueron abolidas por el Comité Centro Ejecutivo en Nanking durante la revuelta, dieron por liquidados sus negocios y enviaron todos sus papeles a Nanking.

En su tarea de rehabilitar la hacienda de Kwangtung, Soong cuenta con la ayuda de Chon Lin, vice Ministro Politico de Hacienda en el gobierno de Nanking.

Varias medidas para rehabilitar la hacienda

Entre las medidas ya anunciadas por el doctor H. H. Kung, el Ministro de Hacienda, se incluyen:

1.a Demarcación de los ingresos y gastos nacionales y provinciales; en otras palabras, Kwangtung tendra ahora que contribuir al fisco nacional.

2.a Abolición de impuestos varios, que constituyen una grave carga sobre la industria y el pueblo.

3.a Adopción del sistema de "billetes legales" sobre una base nacional uniforme y

4.a Establecimiento en Canton de una sucursal del Banco Central de China, que va a ser reorganizado en breve con el nombre de Banco de Reserva de China.

El gobierno central tendra que pagar por lo menos $50,000,000 mexicanos, unos ₱30,000,000 para colocar la hacienda de la provincia sobre una base estable, según H. O. Tong.

Las existencias de plata de Canton ascienden a unos $100,000,000, o sea, ₱60,000,000.

Uno de los primeros actos del Departamento de Hacienda después de fracasada la revuelta, fue dar instrucciones a los elementos leales entre las tropas de Kwangtung para guardar los edificios donde estaba guardada la plata, por miedo a que los fugitivos caudillos rebeldes se la llevasen.

La preocupacion y el trabajo empujaron al suicidio a Zioncheck

(De la "Associated Press")

Seattle, Washington, 8 de agosto.—Los trabajos y las preocupaciones, aparte del consejo de un psiquiatra de que retirase su candidatura para la reelección han sido la causa de que el Representante Marion A. Zioncheck haya dado el salto fatal desde el quinto piso de su residencia, segun los amigos y colegas del malogrado congresista.

Zioncheck habia resuelto retirarse de la contienda para la nominación congresional democrata, cuando sufrio la tremenda depresión mental que tanto dio que hablar en Washington y en todo el pais.

Los miembros de su familia habian sido advertidos de que no debian dejarle nunca solo. Zioncheck, que estuvo sometido a una observación mental en un hospital de Washington y en un sanatorio de Maryland el mes pasado, habia sido informado por sus medicos de que iba a sanar por completo, dicen sus amigos. Su enfermedad habia sido diagnosticada como una melancolia depresiva.

El investigador O. H. Mittlestadt expresó la creencia de que habia sido un suicidio.

Zioncheck habia sido elegido miembro de la Cámara de Representantes por el primer distrito de Washington el año 1933.

Informacion Cablegrafica de todas partes del mundo

SINGAPOR

Otro aeroplano sera regalado a Chiang Kai-shek

(De la Agencia Reuter)

Singapore, 8 de agosto.—Los chinos residentes en el estado malayo de Perak han acordado esta mañana regalar al Generalisimo Chiang Kai-shek, Presidente del Yuan Ejecutivo de Nanking, un aeroplano como obsequio de cumpleaños. Ya se ha comenzado a recaudar suscripciones.

Aunque muchos de ellos no han visto nunca China, la mayoria de los chinos en Malasia son firmes sostenedores del gobierno nankines y frecuentemente contribuyen con dinero a las causas patrioticas.

Hay varios chinos millonarios en Malasia, aun hablando en libras esterlinas los chinos dominan los negocios al pormenor en toda la peninsula.

FRANCIA

Un aeroplano y tres cadáveres, hallados

(De la Agencia Reuter)

Cherbourg, 9 de agosto.—Un aeroplano flotante y tres cadáveres han sido barridos en Anneville, entre Granville y Carteret, en la costa norte de Francia. Se cree que es el hidroplano **Cloud of Iona**, que desapareció con diez personas a bordo, hace una semana, mientras volaba de Guernsey a Jersey, en las islas del Canal.

El hidroplano, que era de la **Jersey Airways**, partió de Guernsey en la noche y era esperado en Jersey 20 minutos después, pero ya no volvió. Durante mas de 24 horas estuvieron explorando el mar vanamente embarcaciones pesqueras y aviones de la Fuerza Real Aerea.

PORTUGAL

Un levantamiento en las Islas Madeira, sofocado

(De la Agencia Reuter)

Funchal, Madeira, 7 de agosto.—Ha estallado hoy un levantamiento, que fue prontamente suprimido por la policia. Todo ha vuelto a la normalidad.

Funchar es la capital de las Islas Madeira que, aunque estan situadas a unas 500 milias del continente, son politicamente una parte integral de Portugal.

INGLATERRA

Un famoso actor solo deja doce libras esterlinas

(De la Agencia Reuter)

Londres, 7 de agosto.—El difunto Sir Phillip Ben Greet, famoso actor y empresario, que murio intestado el 27 de mayo ultimo, solo ha dejado 17 libras esterlinas. Sir Philip estaba incluido entre aquellas personas a quienes se habian concedido este año pensiones de la Lista Civil, pero fallecio antes de que la concesion fuera efectiva.

Durante sus ochenta años, Sir Philip obtuvo fama en todo el mundo por sus representaciones populares de las obras de Shakespeare en su pais y fuera de su pais.

CHINA

Frenetica busqueda de 90 pescadores desaparecidos

(De la "Associated Press")

Shanghai, 8 de agosto.—Los botes salvavidas del destructor japones "Asagao" estan dirigiendose precipitadamente a la escena y mañana exploraran los arrecifes de coral que rodean la isla Tunghsa, que se halla a 150 millas al sudoeste de Hongkong, para buscar a los 90 pescadores japoneses y chinos que desaparecieron en medio de un tremendo temporal el primero de los corrientes.

De las embarcaciones pesqueras ancladas frente a la isla, en total una china y diez japonesas, tres no registraron ninguna perdida de vida. Cuatro de las embarcaciones japonesas naufragaron a los pocos minutos de desfogar la galerna, pereciendo ahogadas 21 personas.

ALEMANIA

Poderoso caudillo y diputado nazi obligado a dimitir

(De la Agencia Reuter)

Berlín, 9 de agosto.—Wilhelm Jube, un poderoso caudillo de distrito en la provincia de Brandenburgo y miembro del Reichstag, ha sido obligado este día a dejar todos sus cargos.

Se cree que contra el ha habido una acción pendiente ante el Tribunal de Honor Nazi desde el otoño pasado, pero que las pruebas reveladas en el entretanto han inducido a los caudillos del partido a separarle de su cargo como caudillo nazi.

ESTADOS UNIDOS

Mucha plata importada la semana antepasada

(De la Agencia Reuter)

Nueva York, 7 de agosto.—Las importaciones de plata a los Estados Unidos durante la semana que termino el 31 de julio se han avaluado en $1,139,000, en comparacion con $77,000 de la semana anterior y $1,619,000 de dos semanas antes.

He aqui los paises principales de procedencia:

Mexico	$565,000
Canada	282,000
Peru	206,000
Chile	4,000
Filipinas	11,000
Rusia	9,000
Yugo-Es'avia	5,000
Honduras	51,000
Nicaragua	4,000
Ecuador	3,000

Congresista fallecido

(De la "Associated Press")

Columbia, S. C., 7 de agosto.—El Representante John J. McSwain, de 61 años, ha muerto este dia, victima de un ataque cardiaco. El mal le sobrevino mientras el representante iba en un tren. Inmediatamente fue conducido a un hospital de aqui, donde fallecio. Desde hacia varios meses McSwain tenia la salud muy quebrantada.

McSwain, democrata, nacio en Cross Hill, S. C., el año 1875. Se graduo en el South Carolina College siendo admitido en el foro el año 1901. Siete veces fue elegido miembro del congreso. Prestó servicios con las fuerzas expedicionarias americanas en Francia durante la Gran Guerra.

D. O. M.

Doña Faustina Reyes Viuda de Nieto

FALLECIO EL SABADO, A LAS 9:10 P M., A LA EDAD DE 85 AÑOS, 5 MESE Y 23 DIAS, DESPUES DE HABER RECIBIDO TODOS LOS AUXILIOS ESPIRITUALES.

Sus desconsolados hijos, Camila Nieto de Tejada y Andres Nieto; hijos politicos: Amador S. de Tejada y Pacita Corrales; nietos: Amador Tejada y José Nieto; y demás parientes suplican a Vd. eleve una oración por el alma de la finada.

El lunes, a las 8 a m, se dirá una misa de cuerpo presente en la iglesia de Sto Domingo, después de la cual se verificará el entierro en el Cementerio Católico de La Loma.

No se reparten esquelas. Manila, 10 de agosto, 1936.

EL REY SALE EN UN AVION PARA SUS VACACIONES

Aterriza en Calais y luego se embarca en un tren para Estrasburgo y Viena

(De la Agencia Reuter)

Londres, 8 de agosto.—Pilotado por el teniente de aviación Fielden, el aeroplano de Su Majestad Eduardo VIII salió del aerodromo de Heathrow, Middlesex, esta tarde, para Francia, en la primera etapa de sus vacaciones veraniegas en el extranjero.

El lugar de la partida ha sido una sorpresa absoluta para el publico. Se creia que el Rey habia de volar a Francia desde Windsor, donde se habia reunido una gran muchedumbre para verle partir, pero no fue asi, porque Eduardo VIII se dirigio en automovil a Heathrow, donde solo habia unos cuantos policias presentes cuando se elevo a los aires su aeroplano.

El aeroplano real aterrizó felizmente en el aerodromo de St. Inglevert, frente a Calais, desde donde el Rey continuo su viaje a Estrasburgo y Viena en un tren expreso.

Su destino es Sibenik, Yugoeslavio, un puerto de la costa de Dalmacia, donde embarcara el lunes por la mañana en el magnifico yate de Lady Yule **Nahlin**. El yate ira escoltado durante el crucero del Rey Eduardo en el este del Mediterraneo por los destructores **Grafton** y **Glow-worm**.

El gobierno griego ha sido notificado este dia de que tal vez Su Majestad vaya a visitar algunas islas griegas de incognito. Se cree que el Rey pasara sus vacaciones en su calidad de Duque de Lancaster.

LA LIGA TENDRA QUE INVITAR A BRETAÑA

Se vera precisada a seguir rutas exploradas por los dominios.—McDonald

(De la Agencia Reuter)

Londres, 9 de agosto.—Mr. Malcolm MacDonald, secretario de los Dominios, cree que, en ultimo termino, la Liga de las Naciones tendra que seguir alguna de las rutas exploradas por la Comunidad de Naciones Britanicas.

Se refirio a los paises del Imperio, como "pioneros en la cooperación internacional" en un banquete de la Foreign Press Association. El y sus dos hijas, Miss Isabel MacDonald y Miss Scheila MacDonald, eran los huespedes de honor.

Gran Bretaña y los Dominios son, a su modo, una Liga de las Naciones, dijo, que estan realizando un gran experimento en cooperación internacional. No han sufrido crisis frecuentemente. Sus miembros estan estudiando, segun su modo peculiar, el problema de la cooperación sin infringir en lo minimo su absoluta soberania individual.

Para muchos extranjeros el Imperio Britanico ha sido un enigma, ininteligible a las mentes logicas e inteligentes. Nunca ha habido jamas nada que pueda parecerse a la posición de los Dominios bajo la Corona.

En los grandes Imperios del pasado, habia sido imposible para los habitantes vivir en paises que no fuera el mismo gobierno central, para ganar la libertad nacional sin salirse del imperio a que pertenecian.

Dentro del Imperio Ingles, que ha sido la última creación de nuestro genio politico popular, ha sido posible para los que viven en paises mas alla de estas insulas ganar la completa libertad nacional, y sin embargo, bajo la Corona poder aun cooperar estrechamente en todos los asuntos de interes comun.

El Secretario de los Dominios no es un administrador sino un diplomatico, que ha cooperado para el mantenimiento de las buenas relaciones con todos los Dominios.

El doctor Stefan Litauer de Polonia presidió el acto.

TRIBUNA LIBRE

ESTA SECCION esta destinada a artículos de actualidad y de interés público. LA VANGUARDIA al publicarlos no se hace solidaria de los puntos de vista que en tales artículos expresen sus autores.

Mi contestación a un Aglipayano

Por R. L. DE SOLIS

Aunque su artículo en defensa de Monseñor no me da punto de partida para una contestación categórica porque allí Vd., trata de multiples asuntos; para alivio de todos los aglipayanos hago constar que al criticarle a Monseñor por su oferta no he atacado su credo. Si he hablado de su hecatombe electoral era para recordarle a monseñor que su influencia con las masas ya ha decaido muchísimo.

Sobre su felicitación al Presidente de la Mancomunidad, después de que Monseñor haya vomitado toda la hiel de sus pasiones mundanas contra el Presidente Quezon en las pasadas elecciones, tampoco hubiese querido comentar porque me recuerda aquel pasaje de la narración bíblica de que Judas besó al Nazareno después de haberle vendido. No quiero decir que su felicitación fuese como el beso de Judas, sino más bien que son actos similares aunque de intenciones muy diferentes.

Por no distraer su atención así como el interés que los lectores de este diario pudieran tener en el asunto, entraré de lleno en la cuestión origen de todo esto.

Verdad es que hacia el 16 de Febrero del presente año el actual "gobierno" en España ha asumido el poder por voto del populacho, pero también es verdad que a unos ciento veinte días de aquella fecha el pueblo español se ha dado cuenta del error por lo que trae por consecuencia el actual fratricidio.

El arresto en forma y hecho de un caudillo que no comulgaba con el actual régimen, un asesinato impunemente cometido; la quema de iglesias y claustros; la matanza y degollina de civiles, sacerdotes y monjas indefensas; las vejaciones injustas y horrorosas contra las mismas, cometidas con descaro y mayor inmunidad por la turba que ha entronizado al actual gobierno; sin que el gobierno hiciese algo para demostrar al mundo civilizado que sabe y puede hacer cumplir la letra y el espíritu de la ley constituida, es prueba de que allá no existe un gobierno que pueda llamarse así sino un desgobierno; es prueba de que alla no existe la autoridad de la ley sino la ley de la autoridad. La tolerancia y la impotencia del actual régimen ante la barbarie sanguinaria y denigrante de sus partidarios, es prueba contundente del decaimiento de la moral y civilizacion en España!...

De allí surge un Franco y otros, a la cabeza de un núcleo fuerte de españoles por sangre y españoles por convicción en una nueva cruzada por el resurgimiento de la civilización española, una civilización sana hasta ahora mal comprendida por el vulgo español!...

Si las iglesias, los sacerdotes, las monjas y todo el clero católico conspiran contra el actual desgobierno, ¿por qué no procesarlos como es debido? ¿Por qué no confiar la justicia en los Tribunales cuando allí existen tribunales? ¿Por qué esperanzar la justicia en la injusticia de la turba inconsecuente y desenfrenada? Todo eso es prueba clara del actual desconcierto en España!...

Y ahora Monseñor, teniendo ante vos el cuadro espeluznante de la inmolación en España, todavía ¿quiere Vd., ofrecer al actual desgobierno cien mil filipinos para coparticipar en esa orgia de sangre, en ese bacanal festín de ignominias? ¿No es eso una inconsecuencia de Monseñor?

La aniquilación de unos y otros no los conducirá a la luz, ni a la paz y sosiego, sino a rencores y odios mutuos cuyo estigma todo español llevará grabado en su corazón, por siglos y siglos!

La luz sea con vos, Monseñor! En Filipinas no encontrará el Monseñor, cien mil asesinos!... En Filipinas no habrá cien mil verdugos, pero sí, trece millones de filipinos para elevar sus preces al cielo por la paz y tranquilidad de la Humanidad entera!...

COMO SE PIDE

El Sr. Luis Gaskell, de la "Manila Lighter Transportation, Inc.", en carta dirigida a esta redacción declara que nada tiene que ver ni con el artículo ni con el autor del artículo publicado en La Vanguardia en defensa de Mons. Aglipay, firmado por Luis Ulloa Gaskell.

EXCELENTE PARA LOS RIÑONES Y LA VEJIGA

Ponga fín a las levantadas de noche. Luzca y siéntase más joven

Mantenga sus riñones libres de desperdicios, ácidos y venenos; devuélvales su actividad normal a los riñones y a la vejiga, y vivirá una vida más sana, más larga y más feliz.

Un medio eficaz e inofensivo de hacerlo consiste en procurar en la farmacia un frasco de 70 centavos de Cápsulas MEDALLA DE ORO de Aceite de Haarlem y tomarlas de acuerdo con las instrucciones. La rapidez de los resultados le sorprenderá.

Otros de los síntomas de los males de los riñones y de la vejiga además de las levantadas de noche son: el dolor de cintura, las manos sudorosas, los calambres en las piernas y el abotagamiento de los ojos. Si Ud. desea obtener verdaderos resultados, insista en MEDALLA DE ORO—el legítimo y original de Haarlem, Holanda—magnífico diurético y estimulante de riñones. Déles de vez en cuando una buena lavada a los riñones.

Todos los ingredientes de la siguiente formula son prescritos especificamente por los medicos para las anteriores dolencias: aceite de linaza 0.035 gm; aceite de trementina 0.168 gm; azufre sublimado 0.26 gm; gnetian ex. 0.01 gm; pep. oil 0.105 gm. (9)

Obtenga Su MUESTRA GRATIS de PICOT

Y Vea Como Quita el Estreñimiento!

Goce de salud con Picot Grape-Flavored Salt. Le tonifica, le hace sentirse con nuevos brios! Picot es el laxante mas agradable de America. Repleto de buen gusto, suave, de accion eficaz. Limpia el sistema de impurezas atascadas... le proporciona nueva salud!

Picot se hace de derivados de la uva fresca. No contiene elementos analgésicos ni dañinos al sistema! Pruebe un vaso lleno y vea cómo se sentirá mejor. Pruebe una botella y sabrá que no hay nada igual que Picot!

Ponga en correo el cupón para una Muestra GRATIS! Y hágalo hoy! Esta oportunidad acaso no se repita. De venta en las boticas en todas partes.

Fórmula: Acido Tartarico, 44.75%; Potasio Bitartrato, 2.25%; Bicarbonato de Sodio, 47.00%; Para endulzar, 4.50%; Extracto Natural de Uvas, 1.50%. (17)

F. H. Stevens & Co., Distribuidores
Esquina David y Dasmariñas
Depto. 17-C

Sírvase enviarme una muestra GRATIS de Picot.

Nombre .....

Dirección .....

PICOT Grape Salt FLAVORED

El Laxante Más Agradable de América

Dr. R. F. Campos
Medicina y Cirugía General
Especial Atención:
PARTOS—MATRIZ—NIÑOS
Oficina:
Cuarto 403, Samanillo Bldg.
619 Escolta.
Horas: 10:30 a 12 m. 4 a 6 p.m.
Teléfonos: Of.: 2-23-03 Res.: 5-73-30

CAMAS QUIROGA Las Mejores FUNDIDAS

₱30,270.00 EN METALICO PARA SER DISTRIBUIDOS
SAMPALOC CIVIC LEAGUE MEMBERSHIP DRIVE
(Campaña de Alistamiento de Miembros de la Sampaloc Civic League)
Autorizada por el Gobierno

Los ganadores seran seleccionados el 3 de Sept., 1936
Compre su billete ahora y ayude a una causa meritoria.

₱1.00 el Billete

La venta de billetes se cierra el 20 de Agosto, 1936
Oficina de la
SAMPALOC CIVIC LEAGUE
484 M. Earnshaw, Tel. 2-15-17

Dr. C. BONCAN
Enfermedades de
Riñones, Vejiga, de la Piel y Venereas
Perez Samanillo Bldg.,
619 Escolta
Tercer Piso, Cuarto 325

FINCAS —EN— VENTA
Manila y Suburbios
Precios Reducidos
Razon:
"LA URBANA"
Socedad Mutua de Construcción y Préstamos
Paterno Bldg.
Calle Helios Sta. Cruz

TOS
PASTILLAS Dr. ANDREU
Una pocion pectoral de bolsillo
Fórmula: Extr. Lactucae sat. 3/4 gns.; Extr. Belladon. 1/2 gns.; Extr. Aconiti 2/3 gns.; Extr Estramon. 1/3 gns.; Morph. acet. 1/4 gns.; Oxysulph. Antimon. hydrat. 1/4 gns.

M.E.C.D. 2016

PAGINA SOCIAL

...cion Parisina: ...aje para la mañana

...olyneux, un modisto de Pa... presenta esta nueva creación, ...traje de calle para la mañana ...ado en tela azul de lana. La ...a es de pique de seda blanco, ...la falda, completamente pli...a. La toca es de paja azul ...rino de Bengala.

...nimado banquete por ...bautizo de Angel Alba

...or el bautizo de su último vas...o a quien se ha puesto el nom...e de Angel, el "jockey", Inocen... Alba, del Hipodromo de San ...ro, y su señora, Candelaria Sa..., ofrecieron anoche un anima... banquete a sus numerosas amis...es, en su residencia en la calle ...marines. Los esposos Alba se ...vivieron por agasajar a sus in...tos. Fué padrino un conocido ...nte del deporte hipico, Pablo ...Lara y madrina, una gentil da... de Sta. Cruz, Iluminada Co... El niño fué bautizado en la ...sta del Espiritu Santo. La fies...termino en un animadsimo baile.

PERSONALES

...a ingresado en el Hospital de ...Juan de Dios, sala de San Joa...n No. 37, el conocido abogado ...José Galan Blanco. El Sr. Ga... cayó enfermo el sabado poco ...spues de haber venido del Juz...do.

...e halla recluido, aquejado de ...a pertinaz dolencia, el Sr. Eulo... Ricafort.

...yer fue bautizada en la iglesia ...San Marcelino, la niña Maria ...Rosario Gil, hija de los Sres. de ... (Jose M.a.)

...a señorita Avelina Chua cele...ra su cumpleaños con un party ...u residencia, el sabado proximo, ...del actual.

...De Baguio, en donde habia esta... do varios dias, ha regresado ayer el Dr. Maximo B. Cardenas, medico residente del Mary Chiles Hospital.

La boda Reyes-Albert, la mas concurrida del año

Ceremonias sencillas caracterizaron el acto que comenzo a las 7 en punto

Con las galas nupciales Maria Marta Albert triunfo una vez mas en su regia hermosura

La fecha de ayer registro un acontecimiento magno y simpatico en nuestros anales sociales. En ese dia se celebraba el enlace matrimonial—el mas concurrido del año—de una de las estrellas mas bellas, mas distinguidas y mas populares de la sociedad de Manila. Esa estrella es Maria Marta Albert, miembro de la ilustre familia de los Albert. La Srta. Albert unia su suerte para siempre con Jose J. Reyes, tambien prominente en la vida social, hijo de Don Vicente Reyes y del Rosario.

El templo de San Ignacio se vio completamente lleno. Hasta el atrio de la iglesia y las aceras estaban ocupados por una gran parte de la concurrencia. Varios policias atendian el grueso trafico de la calle Arzobispo y sus adyacentes. El desfile de automoviles duro proximamente una hora.

El caso no era extraño. Casi toda la Manila social estaba alli. Ahi estan, por no citar mas que unos cuantos nombres de algunos de los muchisimos invitados:

Familias Osmeña, Yulo, Imperial, Torres, Villa-Real, Montinola, Zulueta, Bayot, Lacson. Locsin, Hilado, Ubaldo, Limjap, Cu Unjieng, Hilario, Araneta, Salgado, Melencio, Avanceña, Delgado, Pamintuan, Legarda, Valdes, Cuyugan, Luz, Zamora, Martinez, Madrigal, Perfecto, Paterno, Montilla, Quirino, Revilla, Roxas, Recto, Liboro, Sevilla, Barredo, Barretto, Boncan, Tablante, Rufino, Bocobo, Palma, Singson, Sison, Buencamino, Sumulong, Aguinaldo, Del Rosario, Eraña, Lopez, Vasquez, Sunico, Villanueva, Ullman La O, Orense, Roensch, Alunan, Unson, Benitez, Zaragoza, Altavas, Lim, Ansaldo, Kalaw, Balmori, Varona, Varela, Guerrero, Acuña, Benedicto y nutridas representaciones del Club Filipino, Smiles, Bachelors Club, Rho Alpha, Tiro al Blanco, University Club, Philippines Columbian Association, Laong Laan, Wack Wack Golf and Country Club y Nucleo Solteril. Todos estaban alli para ser testigos del dia mas feliz de una de las chicas que fue la admiracion de amigas y amigos y conocidos, por su trato, por su caracter, su cultura y su belleza.

Maria Albert entro en la iglesia con paso firme, solemne, y con el rostro sonriente. Iba del brazo de su padre, el Juez Mariano Albert. Les seguian los padrinos: la madre de la novia, y el padre del novio.

Presidian el cortejo, los niños Albert y Cisneros, portando las flores y la bandeja del anillo y las arras: y la dama de honor, Srta. Tita Bayot. Completaban la comitiva, que entro al son de "Here comes the Bride", la Srta. Pacita Roxas, madrina de velo, y Gilberto Zamora padrino de velo.

En el altar esperaba el novio con el caballero de honor, Johnny Chuidian

En medio de una intensa espectacion, el altar resplandeció en luminarias y la misa empezo oficiada por el Rector del Ateneo de Manila, Rev. Padre Henry C. Avery, S. J. Eran las 7:00 en punto. El mismo Rector oficio en las ceremonias nupciales, asistido por el Director de la Congregacion de Marias Rev. Padre Victoriano Pascual, S. J.

Ceremonias sencillas, pero imponentes, caracterizaron el acto.

La Profesora Mercedes Matias canto con su exquisita voz el "Ave Maria" de Persicant y el "Agnus Dei" de Bizet. Fue acompañada al armonium por el Sr. Roa. También canto la soprano Srta. Leticia Roa. Esta interpreto con delicadeza un "Ave Maria" compuesto por su padre, el Sr. Alfredo Roa.

Los novios iniciaron el desfile mientras un selecto trio de instrumentalistas—el Oriental Classic Trio—ejecutaba la marcha de Mendelssohn. El trio lo formaban, los profesores Rodolfo Cornejo, Serafin Payawal y Martiniano Esguerra.

El camino central de la iglesia, alfombrado desde la entrada hasta el altar, estaba protegido por artísticos pedestales (obra de Marivaux) sosteniendo enormes cestas de caprichosas florecitas blancas y azules.

La novia, bellísima con sus galas nupciales, cautivó la admiración de todos, especialmente de las damas y señoritas. El traje nupcial—un alarde de originalidad y un derroche de buen gusto—era de saten y tul blanco y oro, adornado con encajes Chantilly y bordado en hilos de metal, oro y perlitas. Toda la falda, con un "peplum" que terminaba en cola, y que parecía continuación del velo, estaba hecha en bieses de saten. El estilo era enteramente nuevo. Completaban el conjunto, un clásico tocado a la Maria Estuardo, y calzado de saten y oro. Su "bouquet" era de claveles blancos, rematado con lacitos de saten blanco.

La dama de honor iba trajeada de tul color crema, adornada con diminutos encajes que simulaban esponjas. En medio de éstas se veian margaritas blancas. La capa de encaje y el velo estaban sujetados por un pompon de margaritas. El ramo era de margaritas blancas, rematado con pequeños encajes de color amarillo.

Las "flower girls" vestian trajecitos de tul verde simulando piel. Las capitas eran de tul verde adornadas con guirnalditas verdes y amarillas.

La novia lució otra falda en la fiesta de bodas en el Manila Hotel: una falda elegantisima hecha de tul blanco y encajes Chantilly.

La Srta. Pacita Roxas, madrina de velo, se presentó con un hermoso terno de oro y morado.

La recepción seguida de un espléndido desayuno en el Manila Hotel cerró esta brillantísimo capitulo de los acontecimientos sociales de la semana.

En medio de la alegría de la fiesta se descubrieron el anillo, la herradura, el lirio y la campana del pastel nupcial. A la Srta. Lulu Balmori le tocó en suerte el anillo; el lirio—la flor de las novicias—le tocó a la Srta. Alice Villa-Real; la herradura de la fortuna, y la campana, a las Srtas. Lulu Reyes y Leonor Cu Unjieng.

El pastel nupcial mereció cálidos elogios de la concurrencia. Era una maravilla. Su autora es la Sra. de Mascuñana (D. Ricardo).

Los hoy Sres. Reyes-Albert pasarán una temporada de vacaciones en Baguio. A su vuelta a Manila establecerán residencia en la Avenida Taft.

La lista de regalos incluye vajillas costosísimas, suntuosos mobiliarios de todos los estilos, y joyas de gran valor.

La confección de los ramos de la novia y la dama de honor, como también el decorado del templo y del Manila Hotel, corrieron a cargo de Marivaux.

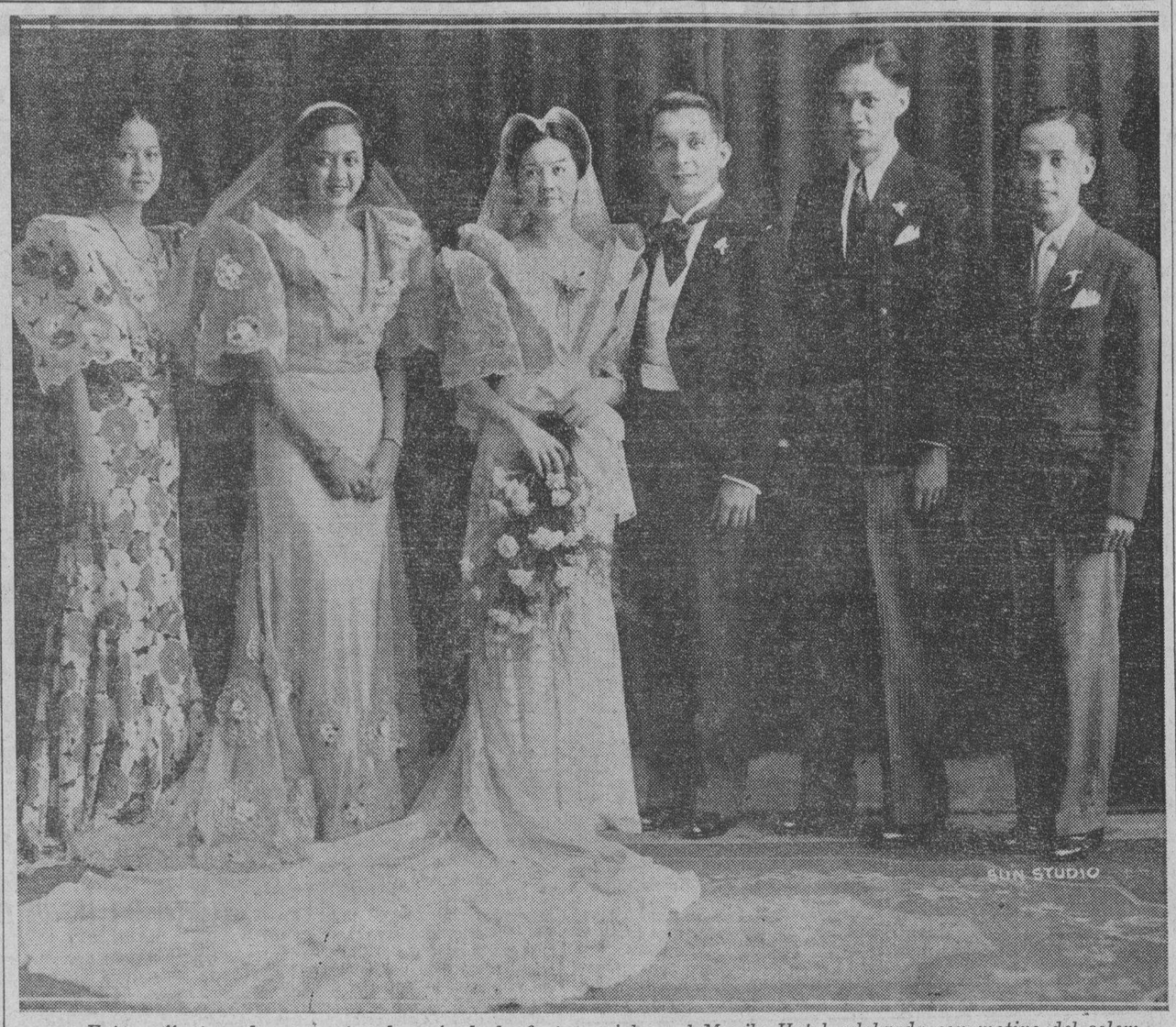

Fotografía tomada momentos después de la fiesta social en el Manila Hotel celebrada con motivo del solemnisimo enlace de la Srta. María Marta Albert con José J. Reyes. De izquierda a derecha, son: Srta. Pacita Roxas, madrina de velo; Srta. Tita Bayot, dama de honor; la novia; el novio; Johnny Chuidian, caballero de honor; Gilberto Zamora, padrino de velo. La ceremonia de la boda tuvo lugar en el templo de San Ignacio.

Por el Hospital de Santiago y el Fondo Benefico Español

La funcion de gala a beneficio del Hospital de Santiago y del Fondo Benefico Español celebrada el sabado pasado en el salon de actos del Ateneo, fue un completo exito. Una concurrencia nutrida y selectisima, formada por diferentes elementos de la Manila social cosmopolita aplaudió con entusiasmo las principales escenas de la comedia de Muñoz Seca, "Cataplum", representada por distinguidos aficionados. Durante los entreactos, la Srta. Conchita Soteio exhibio con gracia y arte exquisitos varios bailes españoles, acompañada al piano por el Prof. Julio Esteban Anguita. El Patronato de Damas del Hospital de Santiago presidido por la Excma. Doña C. Diaz Moreu de Elizalde, bajo cuyos auspicios se llevo a cabo la funcion, puede sentirse satisfecho por el brillante exito de la velada. La fotografia presenta al selecto grupo de aficionados que integraron el reparto de la chistosa comedia de Muñoz Seca. Ellos son: Dña. Pepita G. de Quintana, Dña. Solita O. de Polo Garcia, Dña. Socorro B. de Garchitorena, Dña. Elena R. de Cartagena, Dña. Victoria C. de Carcereny, Mercedes Ferrer, Anita Ramon, Maruja Redal, Margarita Morales, Estela Carpi, Enrique Infante, Manuel Amechazurra, Jose Carcereny, Jose Sierra, Luis Garchitorena, Sebastian Garcia, Miguel Martin, Armando de Zaldivar, Julio Gonzalez, y Garcia Suarez.

El ex-gerente señor Arcadio Diaz agasajado por el Dr. Tablante

El Dr. Juan Tablante y señora agasajaron anoche en su residencia en la calle Oroquieta, con una cena opipara a D. Arcadio Diaz, ex-gerente y prominente accionista de La Insular, que hace poco volvió al pais procedente de Madrid.

Al agape que fué familiar fuéron invitados algunos miembros de la colonia española de esta ciudad y amigos del Dr. Tablante.

La familia del doctor se desvivió por agasajar a los invitados.

De la COLONIA ESPAÑOLA

Por Gloria Romero Salas
Teléfono 5-45-20

Por D. Ricardo Descals, alto funcionario de la Compañía General de Tabacos de Filipinas, y para el Sr. D. José Penalba, afecto a la misma compañía, ha sido pedida a la Sra. Doña Emilia R. Viuda de Castañer, la mano de su bella hija Milagros.

La boda se celebrará en breve.

Desde el día 6 del actual, ofrecidas por los Sres. D. Rafael Moreno y señora, D. Manuel Camus y señora, Fred C. Hagedorn y señora, Dr. Robert N. Wright y señora, Fred C. Hagedorn, Jr., y señora, Dr. Manuel N. Tuason y señora y Sra. de Hanz Paul Anderegg, se están diciendo misas gregorianas a las siete en la Iglesia de los RR. PP. Paules por las almas del Excmo. Sr. D. Luis Pérez Samanillo y de su hijo D. Manuel Pérez de Olaguer Feliu.

Se encuentra enfermo en el Hospital Español de Santiago, Rafaelito Mencarini Vaca, hijo de los Sres. de Mencarini (D. Joaquín).

Un coro escogidisimo cantara en la fiesta de Paco el penultimo domingo

Un coro nutrido y selecto, formado por nuestras mejores cantatrices, solemnizara con su participacion artistica la Misa en honor del Señor Santos Sepulcro, Patron del distrito de Paco, cuya festividad, se celebrara el 23, penultimo domingo de agosto, con la misma animacion y esplendor de todos los años. Los ensayos con la orquesta comenzaran uno de estos dias bajo la direccion del Profesor Antonio J. Molina.

(Continua en la página 9)

...aile en San Fernando con motivo de un cumpleaños

Con motivo del cumpleaños de su primogénito Vicenting, el Dr. ...ente Hizon y señora agasajaron ...s amistades de Manila y pro...cias con una opipara cena se...da de baile en su residencia en ...n Fernando, Pampanga. La fies... tuvo lugar el Domingo, 2 de los ...rientes, y duró hasta la madru...da. Entre los invitados figura... familias prominentes de la ...vincia como los Singian, Laza..., Panlilio, Hizon, Ocampo, Pa..., Luciano, Escaler, Rodriguez, y ...chos otros.

Noticiero Religioso

Lunes, 10 de agosto

Calendario de hoy: Ss. Lorenzo diac. m., Asteria, Bassa y Paula vv. mm.

Calendario de mañana: Ss. Tiburcio m. y Susana v. m.

ACEITE MOLINO PURO DE OLIVA EXTRAFINO

Es un hecho comprobado que todos los tejidos vegetales contienen en formas distintas, cantidades de CAL, variables según la naturaleza de las plantas y del suelo.

La CAL sirve primeramente para construir la membrana celular—Favorece el desarrollo de las raices y es necesaria para la circulación del almidón.

el que desea disfrutar de lindas flores en su jardin o de buenas legumbres de su huerta, debe emplear la

CAL marca ESTRELLA

que vendemos a ₱2.50 el saco—lo suficiente para 100 m. c. de terreno.

PARSONS HARDWARE Co. 805 Echague, Manila.

GANADORES en el CONCURSO de LEMAS

Maja

Para la semana que termina en 31 de Julio, 1936

1—Zorayda Florendo, 40 Ochoa, Pasay, Rizal.
2—R. A. Hipolito, Ilog, Negros Occidental.
3—José L. Ama, Biñan, Laguna.
4—Miss Teodora Pamintuan, Angeles, Pampanga.
5—Miss Maria Luisa Cantillo, 102 Gen. Solano, Manila.
6—Mrs. Rosario Lakindanum de Reyes, 1226 Interior, Tuberías, Manila.
7—Mrs. Adela Domingo, 662 Evangelista, Manila.
8—Mrs. Luisa de la Cruz, 124 Gastambide, Manila.
9—Mrs. Segunda Gallardo, 605 Remedios, Malate.
10—Mrs. Paula Ebro Locsin, 93 Ledesma, Iloilo. (Tanza).

Los GANADORES de los GRANDES PREMIOS se ANUNCIARAN MAS TARDE

Hallara Ud.
Precios de Verdadera Ganga en nuestra
Venta Especial

CAMISAS DE ELEVADA CALIDAD a precios tan bajos como ₱1.10

Corbatas duraderas desde ₱0.40

Perfume Exquisito NARCISSE... ₱0.75

H. ALONSO
105—ESCOLTA—107

VALLEJO HOTEL BAGUIO
Sitio tranquilo, cerca de la Iglesia, Correos, Estación, Banco, y Teléfono de larga distancia. Habitaciones ventiladas con sol de la mañana.
El Edificio está completamente rodeado de Pinos. Excelentes y variados menus. Agua caliente en todos los Baños y Lavabos a cualquier hora del día y de la noche.
Precios convencionales sin competencia.
SALVADOR VALLEJO, Manager.

¡DICCIONARIOS! ¡IDIOMAS!
Inglés en 20 lecciones—Cortina ₱5.00
Elementos de Español—Moreno-Lacalle 3.75
Diccionario español enciclopédico ilustrado 9.00
MANILA GRAFICA Inc.
Escolta 62

Dr. M. M. Lazatin
CIRUJANO-ESPECIALISTA
Apendicitis, Hernia, Matriz y Tumores Abdominales. Ojos, Oidos, Nariz, Garganta y Pulmon
Clinica: Escolta, Entrada David No. 28, Cuarto No. 202, Regina Bldg.
10 a 12:30 m.—4 a 6:30 p. m. o en el "Mercy Hospital"

RARAS VECES
Verá Vd.
Una maravillosa selección de CHAQUETAS BORDADAS de Alto grado para Señoras y Caballeros
PAÑOLITOS DE HILO
PRECIOSAS ROPAS-INTERIORES CON BROCADOS
tales como los que verá ahora en
TAJ MAHAL
40 Isaac Peral, Ermita
NO DEJE DE VERLOS

Camas Shiroya Fundidas
Las Mejores En Filipinas
220 Tanduay Manila

Belleza.....
COMIENZA CON EL CABELLO

Su cabello esta siempre perfectamente aseado—ningún pelo esta fuera de lugar o del rizo, que casi todo el mundo cree que ella posee un natural cabello ondulante. Cual es su secreto?

Un Ondulado Permanente Frederics
"FLASH!"
Otro Salon de Belleza de la Sociedad selecciona el Metodo Frederics
SELECTA beauty shop
de la propiedad de y operado por
MRS. R. L. BENITEZ

M.E.C.D. 2016

HUNGRIA GANA EN LOS 100 METROS ESTILO LIBRE

ARREBATO EL CAMPEONATO AL IMPERIO NIPON

Jikirum Adjaludin fue eliminado en la carrera semi final. —America tiene ganado el campeonato de pista y campo

(De la "Associated Press")

Ferene Czik, de Hungria, ganó la carrera de 100 metros estilo libre en natación, venciendo al nadador japonés y al americano que eran los favoritos en este evento. Consiguió ganar la carrera con un tiempo de 57.6 segundos. Masanori Yusa, del Japón ocupó el segundo puesto y Arai también del Japón término en tercer lugar.

Berlin, 9 de agosto—Los atletas varones de los Estados Unidos, con la mayoria de los eventos olimpicos de relevo a su credito, se apoderaron del campeonato olimpico de pista y campo, segun un calculo no oficial, que arroja un total de 203 puntos a favor del equipo americano.

Los otros paises siguen en la forma siguiente: Finlandia, 80 1/4; Alemania, 69 3/4; Japon, 51 13/22; Gran Bretaña, 43 1/11 y Argentina Filipinas, Latvia y Australia 4 puntos cada uno.

Las mujeres americanas también continuaron a la cabeza en el ultimo dia de pista y campo.

America gana la carrera de 400 metros

Jesse Owens que gano varios titulos en los sprints y en el broad jump, ayudo a mejorar otro registro este dia cuando el equipo americano gano la carrera de 400 metros relevo con un tiempo de 39.8 segundos, nuevo registro mundial y olimpico. El anterior registro era de 40.0 segundos, hecho por el equipo de Estados Unidos. Italia ocupo el segundo lugar y Alemania el tercer puesto.

La carrera de relevo de 1,600 metros fue ganada por Inglaterra con un tiempo de 3.09. Estados Unidos ocupo el segundo puesto y Alemania el tercer puesto.

Japon se adjudica la carrera de marathon

Kitei Son, del Japon, gano la carrera de marathon en 2 horas, 29 minutos, un nuevo registro olimpico. Harper de Gran Bretaña, termino en segundo lugar y Shoryo Nan del Japon en tercer puesto. El antiguo registro era de 2 horas, 31 minutos y 36 segundos establecido por Carlos Zabala de Argentina, en 1932 en Los Angeles.

El equipo de Estados Unidos compuesto por Harriett Bland, Annette Rogers, Betty Robinson y Helen Stephens mejoro el registro olimpico cuando gano la carrera de 40 metros relevo para mujeres, en 46.9 segundos. Gran Bretaña termino en segundo puesto y Canada tercero. La antigua marca era de 47 segundos.

Csak, de Hungria, Odam de Gran Bretaña y Kaun de Alemania empataron con una altura de 1 metro y 6 centimetros en el salto de altura entre mujeres. Osak sin embargo, gano en el desempate. Odam ocupo el segundo lugar y Kaun el tercero.

Despues de cualificarse en las pruebas preliminares, Jikirum Adjaludin, de Filipinas, fue eliminado en la carrera semifinal el sabado por la tarde. Solamente dos japoneses, dos americanos, un aleman y un hungaro se cualificaron para la carrera final.

Siete se cualifican en los semifinales

(Servicio Transoceanico)
Exclusivo a "La Vanguardia"

Berlin, 8 de agosto—En los semifinales del concurso de natacion para hombres de 100 metros estilo libre esta tarde, los siguientes competidores se cualificaron para los finales que tendra lugar mañana: Taguchi, Japon; Csik, Hungria; Estados Unidos; Yusa, Japon; Arai, Japon; Lindegren, Estados Unidos; y Fisher, Alemania.

Las pruebas preliminares del concurso de 100 metros estilo libre para mujeres comenzó con una sensación esta tarde cuando en el primero de los cinco "heats," Mastenbroek de Holanda marcó un nuevo registro olimpico de 1 minuto, 6.4 segundos, habiendo sido establecido el antiguo registro por Helen Madison de los Estados Unidos en la olimpiada de 1932 en Los Angeles, que era de 1 minuto, 6.8 segundos. El segundo y tercer puestos en la primera prueba fueron ganados por Arendt de Alemania y Katherine Rawis de los Estados Unidos con 1 minuto, 7.3 segundos y 1 minuto 8.5 segundos respectivamente.

Las otras que se cualificaron para los semifinales mañana siguen: Den Ouden, Holanda; De Lucy, Australia; McKean, Estados Unidos; Campbell, Argentina; Wagner, Holanda; Acevedo, Brazil; Hveger, Dinamarka; Kojima, Japon; Wadham, Bretaña; Lapp, Estados Unidos; Lenkei, Hungria; Stone, Canada; y Ardnt, Dinamarca.

Berlin, 8 de agosto.—Taguchi, del Japón, marcó este dia un nuevo registro olimpico en la carrera de natación de 100 metros estilo libre cuando salvó la distancia en 57.7 rompiendo el record olimpico de 58 segundos exactos hecho por Yasuji Miyazaki, japones, en las olimpiadas de 1932.

Nadando su carrera favorita, en 1 minuto, 1 segundo, Jikirum Adjaludin, de Filipinas, se cualifico para los semifinales obteniendo el segundo puesto en la tercera prueba que Williams de Gran Bretaña, ganó

(Continua en la página 9)

Estudiantes nipones pierden

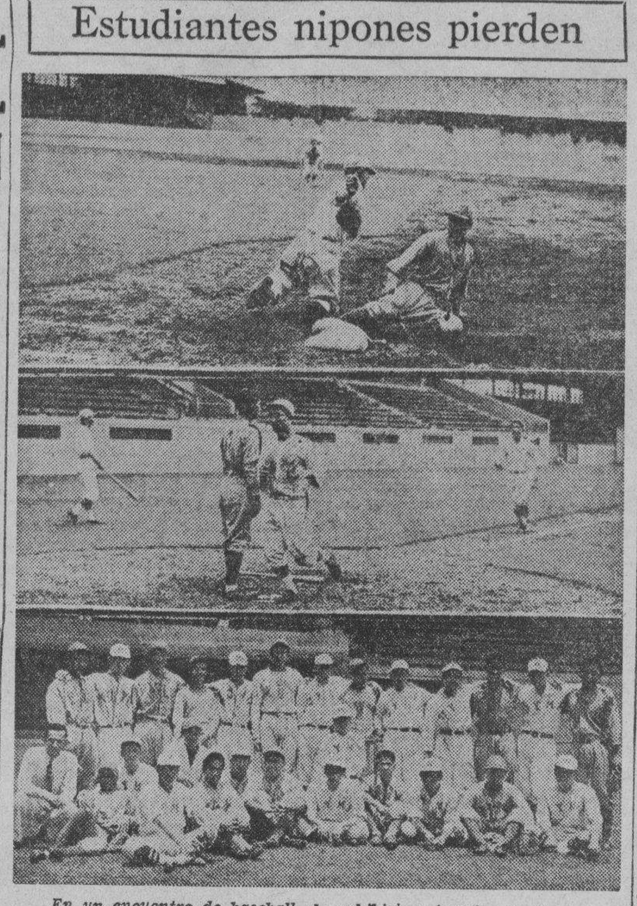

En un encuentro de baseball, de exhibicion, jugado el sabado por la mañana en el Rizal Stadium, una seleccion compuesta por estudiantes visitantes del Japon fue vencida por el equipo de la Far Eastern University por 5-2. Arriba, Toribio de la F. E. llegando salvo a primera base. Centro, Azawa y Kimura corriendo hacia el "homeplate". Abajo, un grupo de ambos equipos.

Programas de Radio

KZRM

Lunes, 10 de Agosto

5:30 p.m.—Recital de alumnos del Conservatorio, Universidad de Filipinas. Alumnos del Prof. Julio Esteban Anguita y de la Prof. Montserrat Iglesias-Marzoni.
Vocal Solo—Piangote Aure — Carissimi—
Elena Saile
Alfredo Lozano, acompañante
Piano solo — La Vida Breve — M. de Falla—
Consuelo Belmonte
Vocal solo — Cossate di Fiagarme—Caldara—
Adela Muñoz
Alfredo Lozano, acompañante
Piano Solo—Etude — Macdowell
Maria Nisce
Vocal Solo—Primavera — Tirindelli
Irenea Tiangco
Alfredo Lozano, acompañante
Piano solo—Romance Sibelius
Jeannie Bull.
6:10 p.m.—Melody Lane—Mario del Rio.
6:20 p.m.—Informaciones en castellano.
6:35 p.m.—Informaciones en ingles.
6:55 p.m.—Cotizaciones — Swan, Culbertson y Fritz.
7:00 p.m.—Mystery Singer.
7:15 p.m.—Manila Motor Company presenta Richard Himber y sus Studebaker Champions.
7:30 p.m.—Programa de la Salud Infantil.
8:00 p.m.—Programa RCA Magic Brain, con Mai Partridge.
8:15 p.m.—Música para la cena.
8:30 p.m.—Juegos Olímpicos—Berlin.
8:45 p.m.—Cotizaciones y Notas del Mercado.
9:00 p.m.—On Wings of Song, con Ramon Alberto.
9:15 p.m.—Potpourri.

KZEG

Lunes, 10 de Agosto

3:45 p.m.—Música de estudio.
4:00 p.m.—En el Opera House.
5:00 p.m.—La hora del cocktail.
6:00 p.m.—The Musical Grab Bag.
6:15 p.m.—Buddy Donor.
6:30 p.m.—Souvenirs.
6:45 p.m.—Songs Before Seven—Lily Almario y Augusto Bello.
7:00 p.m.—Balic-Balic Hill-Billies.
7:15 p.m.—Hal Lane y Alma Masa.
7:30 p.m.—Variedades.
8:00 p.m.—Decca Records.
8:30 p.m.—Música de baile— Orquesta Tom's Oriental Grill.

KZIB

7:00 p.m.—Notas del mercado.
7:05 p.m.—Programa infantil.
7:20 p.m.—Programa de estudio—Beck's Departament Store.
7:40 p.m.—Soir De Paris—"Evening In Paris".
8:00 p.m.—Marvels Cigarettes—"The New Music Of Marvels" "Blend Trio" y "Smoothie".
8:20 p.m.—Programa especial—"A Country Girl"—Selecciones— Columbia Light Opera Company.
8:30 p.m.—Scott's Emulsion—The B. B. C. Dance Orchestra.
8:50 p.m.—Pedro Domecq—Programa español.
9:10 p.m.—Programa de aficionados bajo la dirección del Prof. C. R. Llamas—Tenor Solo "Darling"—Llamas.
Juan P. de Tagle.
Soprano Solo "Sogno"—Testi
Honey I'm Lonely—Llames.
Leonor Laperal
4 manos, "Nabucodonosor"—Verdi.
Leonor Laperal, C. R. Llamas.
Columbia Quartette presenta el cuarteto de "Rigoletto"—Verdi.
Lourdes Villacorta—Soprano
Carmen Bernabe—Mezzo
Juan P. de Tagle—Tenor
Jose Llamas Umale—Baritono.
Mezzo Solo "Stride de la Bampa" (from Trovatore)—Verdi.
Carmen Bernabe.
Violin Solo "Romanza" op. 50—Beethoven
"Rondo"—Schubert.
Antonio Lozano (Leonor Laperal en el piano)
Soprano solo "Villenelle"—Aqua
"Caro nome" (De Rigoletto)—Verdi.
Lourdes Villacorta.
Baritono solo "I Yearn For Thee"—Llamas
"Un Ballo In Maschera"—Verdi.
José Llamas Umale.
10:00 p.m.—Música de baile, con discos Brunswick y Columbia.

ST. LOUIS GANO OTRO PARTIDO A SU CREDITO

Los Cubs de Chicago y los Gigantes de Nueva York triunfaron tambien en sus juegos respectivos

ESTADO DE EQUIPOS

Liga Nacional:	G.	P.	Pct.
St. Louis	64	40	.615
Chicago	61	41	.598
New York	59	45	.567
Pittsburgh	53	50	.515
Cincinnati	49	53	.430
Boston	48	55	.466
Philadelphia	39	64	.379
Brooklyn	39	64	.379
Liga Americana:			
New York	69	34	.670
Cleveland	59	48	.551
Chicago	58	48	.547
Detroit	57	49	.538
Boston	54	53	.505
Washington	52	53	.495
St. Louis	37	69	.349
Philadelphia	36	68	.346

(De la "Associated Press")

St. Louis, Chicago y Nueva York que ocupan los primeros puestos en este mismo orden, en la Liga Americana ganaron sus respectivos juegos el sábado mientras que Pittsburgh perdía un partido y con este algunos tantos de ventaja.

St. Louis venció a Cincinnati por el recuento final de 11-4 en un encuentro plagado de hits. Los Cardenales consiguieron marcar cinco runs en el séptimo inning.

Chicago venció a Pittsburgh por 3-2 consiguiendo los Cubs dos runs en el noveno inning. Bill Herman, infielder de los Cubs consiguió tres doubles y un single en el bateo.

En la Liga Americana los Yankees de Nueva York vencieron a Philadelphia por 4-0. Dos jugadores de los Yankees, Bill Dickey y Tony Lazzeri consiguieron marcar un "homerun" cada uno.

Detroit y St. Louis se repartieron un "doubleheader".

Resultados completos:

Liga Nacional:	R.	H.	E.
Cincinnati	4	10	1
St. Louis	11	17	1
Pittsburgh	2	8	0
Chicago	3	9	2
Brooklyn	2	11	1
Boston	4	8	1
New York	3	10	0
Philadelphia	2	7	1
Liga Americana:			
Boston	6	5	2
Washington	2	6	0
Philadelphia	0	9	0
New Pork	4	7	0
Chicago	9	14	1
Cleveland	7	15	0
St. Louis	7	12	0
Detroit (1.er partido)	9	12	1
St. Louis	10	9	3
Detroit (2.o partido)	5	10	1

Participaran en el torneo de la N. C. A. A.

Estos son los equipos de basketball del Jose Rizal College, senior y junior, que competiran en el proximo torneo de basketball de la NCAA, de 1936. Ambos son muy fuertes y prometen dar mucho que hacer en el proximo torneo. Los jugadores son los siguientes: Primera fila, E. Rodriguez, A. Zapanta, J. Ronquillo, M. Carranza, A. Agoncillo. Segunda fila, Din Bell, S. Siso, M. Adao, N. Sangle, capitan, senior team; F. Domingo, capitan, junior team; B. Topacio, F. Suarez, P. Cruz. Tercera fila, el mismo orden, C. Salita, E. Lopez, S. Sabado, D. Gomez, Z. Manansala, E. Tenmatay, A. Policarpio. Cuarta fila, Augusto Bautista, coach; A. Cabuang, L. Magbiray, E. Cuenca, A. Velasco, A. Cruz y Eduardo Martinez.

El 'Royal Seven' gana en bowling

El equipo "Royal Seven" derroto al "Selecta" en uno de los partidos jugados en los alleys del San Pablo Recreation Hall en relacion con el primer torneo anual inter comercial de duck pins que se viene celebrando en aquella localidad.

En otro partido jugado el 2 de agosto, "Businessmen" vencio al "Manila Trading".

Los resultados completos de los partidos jugados el 1, 2 y 3 de agosto son los siguientes

1.o DE AGOSTO

ROYAL SEVEN—3 pts.				
Manalo	124	121	101	346
Villanueva	91	106	102	299
Hinagpis	91	98	—	189
Faraon	101	92	89	282
Gorostiza	97	104	97	298
Hernandez	—	—	99	99
	504	521	488	1513
SELECTA: 1 pt.				
Tipolito	89	107	95	291
Noche	95	115	103	313
Magno	102	105	105	312
Maala	88	—	107	171
Malabuyo	85	86	—	171
Enriquez	—	95	—	95
Masanga	—	—	107	107
	459	508	517	1484

2 DE AGOSTO

BUSINESSMEN: 4 pts.				
Flores	110	102	99	311
Cruz	102	106	84	292
Dizon	82	99	101	282
Capunpon	99	93	—	192
Amoda	97	104	99	300
Bienvenida	—	—	96	96
	490	504	479	1473
MANILA TRADING: 0				
Caeg	104	98	—	202
Noche	94	96	93	283
Peñaflor	91	88	121	300
Agra	81	—	82	163
Maglalang	88	94	85	267
Dioso	—	87	90	177
	458	463	471	1392

3 DE AGOSTO

THE FAMOUS: 4 pts.				
Robles	112	96	96	304
Librojo	117	113	86	316
Oblea	120	102	99	321
Aguila	94	95	100	289
Lontok	96	107	108	311
	539	513	489	1541
MANILA RAILROAD: 0				
Fragada	93	89	88	270
Rosario	90	93	92	275
Arce	94	113	85	292
Garcia	82	93	112	287
Romillo	82	116	91	289
	441	504	468	1413

Programa OLIMPICO

Martes, 11 de agosto de 1936

GIMNASIA—Teatro de la Naturaleza "Dietrich-Eckart".
ESGRIMA—espada — individuales — seminal — Campo de Deportes del Reich, Salas de Gimnasia.
REMO—Preliminares—Recinto náutico en Berlin-Grunau.
BOXEO—Operaciones de peso—Pueblo Olimpico.
NATACION—400 m.—hombres—intermedias—Estadio de Natacion.
100 m.—braza de espalda—damas—preliminares—Estadio de Natacion.
WATERPOLO—Estadio de Natación.
REMO—Preliminares—Recinto náutico en Berlin-Grunau.
GIMNASIA—Teatro de la Naturaleza "Dietrich-Eckart".
ESGRIMA — espada—individuales—final—Campo de Deportes del Reich, Salas de Gimnasia.
BOXEO—Eliminatorias—"Deutschland-Halle".
NATACION—Demostraciones de saltos del trampolín—hombres—por los 3 vencedores—Estadio de Natación.
4×200 m. relevos—hombres — final—Estadio de Natación.
200 m. braza de pecho—damas—final—Estadio de Natación.
WATERPOLO—Estadio de Natación.
FUTBOL, 2 PARTIDOS ELIMINATORIOS—Estadio Olímpico.
BASKETBALL-ELIMINATORIOS—Campos de Deportes del Reich.
HOCKEY-ELIMINATORIAS—Estadio de Hockey.
BOXEO—2.a serie—"Deutschland-Halle".
REGATAS A VELA—Radas de Kiel.

COMENZARA EL 18 EL TORNEO DE LA M. I. A. A.

Un total de seis equipos participaran en el torneo de basketball y cuatro en el volleyball

Las competencias de volleyball y basketball de la M.I.A.A. comenzaran el 18 y 20 de agosto respectivamente. Un total de seis equipos participaran en el torneo de basketball mientras que cuatro lucharan por la supremacia en el volleyball. Todos los juegos se llevarán a cabo en el Osmeña Park.

En los primeros partidos de basketball Arellano High medira fuerzas con Torres High mientras que Mapa se vera con la escuela Central en el otro partido.

En volleyball Araullo se vera con Arellano mientras que Torres se vera con Mapa.

El programa es el siguiente:

Agosto 18
Arellano vs. Torres
Mapa vs. Central
Araullo vs. Normal
Agosto 21
Arellano vs. Central

(Continua en la página 9)

LOS NUEVOS RESULTADOS

100 metros estilo libre (natación) finales

1. Csik, Hungria; 2. Yusa, Japón; 3. Arai, Japón.

Water Polo

Inglaterra venció a Malta por 6-0
Suiza venció a Islandia, 7-1
Austria venció a Suecia, 2-1

Esgrima—semifinales

Alemania venció a Polonia
Italia venció a Portugal

Polo

Mejico venció a Hungria por 16-0

3,000 metros steeplechase

1. Iso Hollo, Finlandia; 2. Tuominen, Finlandia; 3. Dumpert, Alemania; 4. Mattilanen, Finlandia; 5. Manning, E. U. Tiempo: 9 minutos y 3 8/10 segundos (nuevo record olimpico).

Basketball—eliminaciones

Japón vencio a China por 38-19
Chile vencio a Turquía por 13-6
Filipinas vencio a Mejico, 32-30 (segunda ronda)

Hockey—eliminaciones

India vencio a Estados Unidos por 7-0

Handball—eliminaciones

Hungria venció a Estados Unidos 7-2.

MIERCOLES
GRAND
AIR CONDITIONED

CALIDAD, HIGIENE y ECONOMIA

...factores esenciales de la hoja
GILLETTE-AZUL

Ahora
Tome Leche Fresca de Vaca

Ordeñada de Vacas Holstein, en la vaqueria modelo Hacarin en la granja de Novaliches.

Esta es la oportunidad que ha estado esperando; la ocasion de poder obtener leche fresca de vaca de elevada calidad—

Esta pasteurizada y embotellada en botellas esterilizadas y se encarga de su distribucion en cuartillos o pintas la

MAGNOLIA DAIRY PRODUCTS PLANT

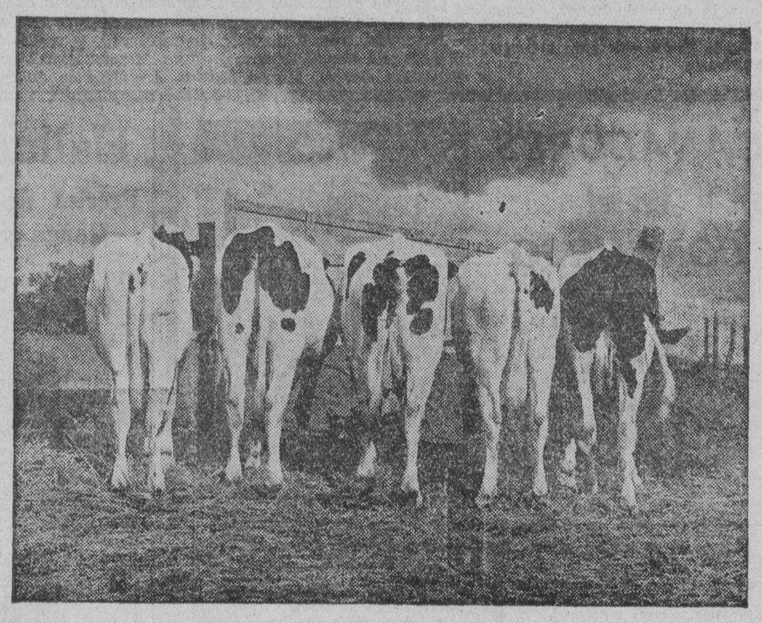

Estas son algunas de las excelentes vacas que suministran la deliciosa leche que los doctores recomiendan como ideal para alimentar a los bebés y para la dieta de los niños y adultos que tienen la digestion trastornada, porque las partes solidas de la leche son muy blandas y pueden ser facilmente digeridas.

Fijese cuan sanas son las vacas. Pastan en campos soleados.

LYRIC AIR CONDITIONED-COMFORTABLY COOL
ULTIMO DIA
BERT WHEELER — ROBERT WOOLSEY
en
"THE RAINMAKERS"
con DOROTHY LEE
RKO-RADIO Picture
-:- MAÑANA -:-

Un joven calumniado, una joven abandonada!
Un pais a merced de una banda de foragidos
y
Aqui Viene

M.E.C.D. 2016

SE ESTABLECE UNA NUEVA JURISPRUDENCIA

Doctrina de la Corte Suprema sobre la responsabilidad de un administrador

El administrador de una testamentaria que es demandado como tal en un asunto civil para reivindicar bienes que erroneamente se han incluido en el inventario de la testamentaria bajo su cargo, no puede ser responsable personalmente del pago de los productos de dichos bienes aunque tales productos hayan sido gastados por dicho administrador para pagar cuentas de la administracion.

Despues de que se haya ejecutado siquiera parcialmente, la sentencia dictada contra él ordenando la devolucion de tales terrenos y el pago de sus productos al dueño de aquellos, el Juzgado que ordenó, a peticion del dueño, la expedicion de una nueva orden de ejecucion contra los bienes propios y personales de dicho administrador por los productos del terreno no cobrados por él, comete un abuso de su discrecion y una extralimitacion de sus poderes judiciales. El administrador cuyos bienes propios han sido vendidos en publica subasta en virtud de la nueva ejecucion, no tiene necesidad de apelar contra la orden expidiendo dicha ejecucion puesto que, no siendo parte en su capacidad personal en el asunto en que se ha decretado debidamente la subasta de sus bienes propios, no podia propiamente echar mano del recurso de apelacion, y el recurso para él apropiado es el de certiorari.

Estas son las doctrinas o pronunciamientos importantes hechos por la Corte Suprema de Filipinas en el asunto de certiorari promovido por el ex-Gobernador de Misamis Oriental, Apolinar Velez, representado por el abogado Isidro Vamenta, contra el Hon. Juez Felix Martinez, Ramon Chacon y otros, para dejar sin efecto una orden expedida por el citado Juez en cierto asunto civil tramitado ante el Juzgado de Primera Instancia de Misamis Oriental, presidido anteriormente por el nombrado Juez, en virtud de cuya orden se embargaron y vendieron en publica subasta ciertos bienes propios y exclusivos del Sr. Velez para responder del pago de una reclamacion interpuesta por el nombrado Ramon Chacon contra el Sr. Velez en su capacidad (del Sr. Velez) de administrador oficial de la testamentaria de la difunta Doña Ramona Racines, una de las propietarias mas ricas de Misamis Oriental.

La parte dispositiva de la sentencia recaida en el asunto arriba mencionado dice textualmente así:

"En meritos de todo lo expuesto, declaramos que el Juez recurrido obró sin jurisdiccion o con extralimitacion de poderes al dictar en la causa civil No. 4282 de Misamis Oriental la orden de 29 de Junio de 1935, y al autorizar la expedicion del nuevo mandamiento de ejecucion o "alias execution" de fecha 5 de Julio de 1935.

"Por tanto, declaramos nulos y sin ningun efecto dichos orden y nuevo mandamiento de ejecucion; y ordenamos que las costas sean tasadas contra el recurrido Ramon Chacon."

PLAGA DE LANGOSTAS EN SAMAR, REDUCIDA

Despues de varias semanas de intensa campaña, los funcionarios de la provincia de Samar han conseguido reducir la extension de terreno agricola infestado actualmente de langostas en dicha provincia. El Gobernador Pedro R. Arteche, en un telegrama enviado este dia al Departamento del Interior, da cuenta de que debido a los esfuerzos de los funcionarios y la cooperacion del público, se ha conseguido exterminar langostas en catorce hectareas de terrenos agricolas de la provincia.

El mismo gobernador informa que en la actualidad, un total de cuarenta y nueve hectareas de terreno en 9 municipios continuan plagadas de langostas y que las autoridades redoblaran esfuerzos para exterminar completamente la plaga dentro de las siguientes semanas. Este informe del gobernador sobre el estado de la campaña en su provincia se debe a ordenes dadas por el Secretario Quirino.

El concejal Ramos denuncia anomalias

Estudiantes de padres pudientes han sido eximidos del pago de matrículas en las high schools, según denuncias recibidas por el concejal Celestino P. Ramos, de varios padres que se acercaron a él para que tome cuenta de la alegada anomalía.

En una resolución sometida a la Junta Municipal, el concejal Ramos pide que se ruegue al Alcalde que ordene una revisión de los casos de exención del pago de matrículas. Dice que, muchos estudiantes pobres han sido obligados a pagar matrículas.

Por otra parte, el concejal Valentino E. Fugoso, chairman del comité de escuelas, ha informado que él también ha recibido informes de un propietario que ha logrado exencion en el pago de matrícula para sus hijos. Otro edil ha dicho que hijos de un doctor también han quedado exentos.

La primera revista militar de los cadetes de Letran

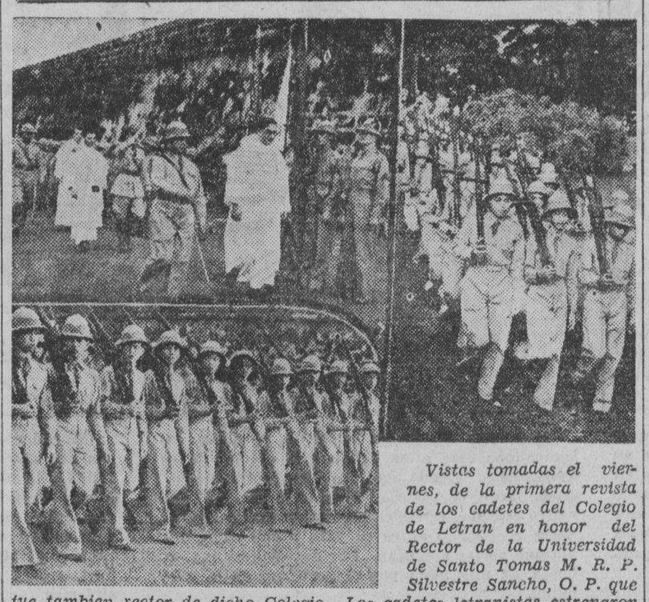

Vistas tomadas el viernes, de la primera revista de los cadetes del Colegio de Letran en honor del Rector de la Universidad de Santo Tomas M. R. P. Silvestre Sancho, O. P. que fue tambien rector de dicho Colegio. Los cadetes letranistas estrenaron tambien su nuevo uniforme para ejercicios militares. Ademas del P. Sancho, pasaron revista tambien a los cadetes, el Rector de Letran, R. P. Juan Labrador y el R. P. Alberto Lopez.

La Sra. de Quezon presidira la feria de los cesantes

La primera dama de Filipinas, Doña Aurora A. de Quezon ha aceptado, gustosamente, el cargo de Presidenta Honoraria del Festival Benéfico para Obreros y Desempleados de la Ciudad, del 19 de Diciembre, 1936, al 3 de Enero, 1937, en una carta al concejal Mateo Herrera, organizador de dicho festival.

La campaña para el mayor éxito del festival fué inaugurada anoche, en el Cosmos Club, con un espléndido "lauriat" party ofrecido por el concejal Herrera a los representantes de la prensa.

El festival, según el organizador, brindará oportunidad para el disfrute de sanas expansiones espirituales, durante los dias de Navidad. Para los niños habrá diversiones apropiadas a su edad y para los adultos también habrá atracciones. Un popular auditorium habrá para los aficionados al arte de Terpsicore, y funciones de "vaudeville" al aire libre para todos.

Unos P50,000, por lo menos se espera recaudar durante los dias del festival y se calcula que cada obrero y desempleado recibirá por lo menos cinco o diez pesos de regalo para poder comprar juguetes y otras cosas para sus niños. El concejal Herrera ha anunciado que habrá estricta economia en los gastos.

El festival esta desprovisto de carácter oficial, de suerte que viene a ser un asunto de caridad publica para los pobres obreros que han sufrido reducciones de jornal y los desempleados que merecen ayuda en los dias de Navidad. Para este fin, se recabará la cooperación pública.

Los Presidentes Honorarios del Festival son los siguientes:

Doña Aurora A. Quezon, 1.a Dama de Filipinas.

Hon. Elpidio Quirino, Secretario del Interior.

Hon. Antonio de las Alas, Secretario de Hacienda.

Hon. Leon G. Guinto, Sub-Secretario del Interior.

Hon. Juan Posadas Jr., Alcalde, Ciudad de Manila.

Hon. Manuel de la Fuente, Presidente, Junta Municipal.

Vice Presidentes Honorarios

Hon. Valeriano E. Fugoso, Hon. Mariano Nable, Hon. Hermenegildo Atienza, Hon. Pascual Santos, Hon. Jose G. Advincula, Hon. Celestino Ramos, Hon. Vicente Alindada, Hon. Agaton Cecilio, Sr. Santiago Artiaga, Sr. Victor Alfonso, Cor. Antonio C. Torres, Sr. Celedonio Salvador, Sr. Julio Francia, Capt. Jacinto Lorenzo, Cor. Gregorio Alcid, Cor. Juan Dominguez, Sr. Agapito Lopez.

Comité Ejecutivo

Juez Gervasio Diaz, concejero
Hon. Mateo Herrera, presidente
Sr. Aquilino Calixto, tesorero
Hon. Tomas Alfonso, C.P.A., auditor
Sr. Felicisimo Gabriel, secretario
Sr. Jose Garrido, arquitecto
Sr. P. S. del Rosario, secretario del presidente.

Directores

Sra. Visitacion Gonzales, Marcelino Bautista, Pablo B. Herrera, Dr. Lorenzo C. Reyes, Jose Casimiro, Capt. Manuel Argonza, Capt. Gregorio Lugtu, Capt. Fernando Fores, Capt. Agustin Hernando, Capt. Silvestre Nievera, Capt. Frank McIntyre, Bartolome Gatmaitan, Silvestre Torres, Esteban C. Flores, Emiliano Bartolome, Pelagio Reyes, Vicente Torres, Rufino Arcega, Benedicto Desiderio, Nemesio Labrador, Julian Navarro, Segundo Rivera, Luis Bautista, Jose M. Chico, Tomas Alegre, Bonifacio Fulgencio, Pedro Polintan, Jose Licuanan, Nicolas Garcia, Miguel Montaner, Macario Cruz, Juan Ragaza, Jose Velez y Antonio Reyes.

Aglipay demanda a Ruiz por los sellos del Congreso Eucaristico

Varias Congregaciones Protestantes de la localidad tratan de intervenir como terceristas en el sensacional recurso de interdicto prohibitorio incoado a última hora del sábado pasado por el abogado Vicente Sotto, en nombre del Obispo Máximo Aglipay, contra el Director Ruiz, del Buró de Correos, sobre la emisión de sellos eucarísticos, a fin de reforzar la representación de la Iglesia Filipina Independiente, según informes recogidos esta mañana en el Convento del prelado filipino.

Por lo pronto, esta mañana, el Juzgado de Primera Instancia de Manila, por medio del Sheriff de la Ciudad, ha emplazado al Sr. Ruiz para que dentro de 20 días conteste la demanda en inglés, interpuesta por Mons. Aglipay, en la cual, entre otras cosas, se hacen las siguientes alegaciones:

Que el demandante es un ciudadano filipino en la plenitud de sus derechos civiles y políticos, elector registrado y contribuyente de Filipinas y Obispo Máximo de la Iglesia Filipina Independiente que tiene cuatro millones de adeptos en estas islas; y el demandado es el Director del Buró de Correos del Estado Autónomo de Filipinas.

Que en o hacia el mes de mayo de 1936, el demandado, en su capacidad de Director del Buró de Correos, ha anunciado públicamente una gran propaganda en favor de la Iglesia Católica, por medio de la emisión de sellos eucarísticos que se describen en la demanda.

Que el demandante, tan pronto como se enteró de los planes del demandado y creyendo cumplir con un cívico deber, por medio de su abogado, denunció el caso al Presidente de Filipinas, quien endosó la queja a las autoridades competentes.

La demanda transcribe las correspondencias cruzadas.

Que el demandado, a pesar de la protesta del demandante, ha anunciado públicamente que acaba de enviar a Estados Unidos los diseños de los sellos eucarísticos para su impresión allá, a costa de los fondos públicos, con manifiesta violación de la Segunda Constitución de Filipinas, que dice así:

"Ningún caudal o propiedad pública se destinará, aplicará o usará, directa o indirectamente, para uso, beneficio o sostenimiento de alguna secta, iglesia, confesión religiosa, institución sectaria o sistema de religión, ni para uso, beneficio o sostenimiento de algún sacerdote, predicador, ministro u otro maestro de religión o dignatario eclesiástico, como tales, excepto cuando dicho sacerdote, ministro, predicador o dignatario estuvieren destinados a las fuerzas armadas o a alguna institución penal, orfelinato o leprosario."

Que el demandante, a menos que este tribunal dicte una orden de interdicto prohibitorio, no tiene otro remedio fácil, expedito y apropiado para impedir la manifiesta violación de la Constitución.

En la petitoria, el demandante pide al Juzgado que, previos los correspondientes trámites procesales, dicte sentencia ordenando al demandado a que desista y se abstenga de usar fondos públicos para la emisión de los sellos eucarísticos, y pague las costas del juicio.

M. SOTELO
COMISIONES
Y CONSIGNACIONES
P. O. Box 137, Iloilo

CONTRATOS PARA EQUIPOS SE HAN OTORGADO

Varios contratistas locales suministrarán banderas, bolos, mantas y otros

Algunos contratos para el aprovechamiento de equipos y materiales para el consumo del ejército que asciende a un valor total de P136,-200 fueron adjudicados por la Oficina de Suministros a varios contratistas locales, según ha anunciado el Sr. G. Arcebal, jefe comprador interino de la mencionada oficina de Suministros.

Los contratos concedidos son los siguientes:

294 banderas americanas y filipinas, de a 5 piés y 9½ pulgadas, concedido a Alejandro Rin Jetua e hijos, 539 calle Batangas.

1,176 bolos filipinos con sus vainas correspondientes de 2½ pulgadas de ancho por 1.16 pulgadas de largo, a razón de P1.08 adjudicado a Ong Tan.

16,000 mantas ilocanas, de la clase alipuspus, gruesa, 54 por 80 pulgadas, concedido a Amor Trading Co.

37,700 mosquiteros, a razón de P1.80 concedido a F. E. Zuellig y Compañía.

Para consumo de la Oficina de Educación también se han adjudicado los siguientes contratos:

2,000 pizarras verdes, de tamaño 3 por 5 piés, a P2.80 concedido a la Pacific Commercial Company; 12,-000 pads rayados y 2,000 cuadernos a J. P. Heilbronn; y 60,000 cuadernos concedido a Whipple S. Hall and Co.

DE LA FUENTE NO SE MUESTRA PREOCUPADO

El movimiento, dice, no es sino de unos cuantos que no logran emplearse

Un issue electoral personal o sea la cuestón del empleo de unos pocos liders, no tiene importancia, declaró más o menos esta mañana el Presidente Manuel de la Fuente de la Junta Municipal al comentar la noticia de que los liders "pros" de Gagalangin, Ermita y otros distritos han decidido no trabajar por la reelección de los actuales concejales de Manila, por no haberles concedido el empleo que solicitaban.

El Presidente De la Fuente reveló esta mañana que cuando se pactó la coalición se había convenido en eliminar el gobierno de partido. Además, dijo que él no está conforme con la práctica de echar a los empleados del partido contrario, cuando sube al poder otro partido.

También se debe tener en cuenta, dijo el Presidente De la Fuente que la cuestión del empleo no es asunto que incumbe a la Junta Municipal o a los Concejales.

No obstante esto, según el Presidente De la Fuente, él ha tenido una controversia con el Alcalde Posadas sobre el cumplimiento del convenio de que en la cuestión del nombramiento de empleados en el City Hall se había de observar el convenio de 50-50. El Alcalde niega que exista tal convenio.

Dando fin a su declaración el Presidente De la Fuente, ruega a los liders que recapaciten su decisión si es verdad que la han adoptado, en interés de la estabilidad del gobierno y del mismo partido.

Celebrando el primer millon de una compañia

En el "party" dado en el Casino Español el 5 de agosto pasado para celebrar la llegada a la cifra del primer millon de pesos en el negocio de la United States Life Insurance Company. Bajo la administracion de Elizalde y Cia. Inc., esta empresa de Nueva York de 86 años de edad ha estado operando en Filipinas hace solo unos cuantos meses. Entre los presentes estaban: Manolo Elizalde, Juan Miguel Elizalde, William Burrell, Rafael Alunan, Clyde A. De Witt, Eduardo Roxas, Eduardo Viaplana, Eduardo Melian, Dr. Alfonso Ayesa, Fernando Villareal, Virgilio Lobregat, Fabian Echevarria, Eduardo Yrezabal, Diego Lopez, P. M. Villegas, Fernando Perez, Ernesto Hernandez, Luis Esteban, Tomas Mari, Dr. Jose Aboitiz, Delfin Cruz, Santiago Go, Sergio Corpus, y Pedro Teodoro.

¿Fue tomada Manila el dia 13 o 15 de agosto de 1898?

Si una medalla conmemorativa en poder hoy del conocido coleccionista, Dr. José P. Bantug, es un testimonio histórico de peso, los historiadores del país se han equivocado de medio en medio, al decir que la ocupación de la ciudad de Manila por las tropas del Tío Sam fué el 13 de agosto de 1898.

No fué el 13 sino el 15 de agosto la ocupación de Manila, según dicha medalla.

La medalla presenta la efigie del Almirante Dewey, en el anverso, y en el reverso una inscripción que dice: "Surrender of Manila, August 15, 1898" (rendición de Manila, 15 de agosto, 1898).

El reverso de la medalla pinta el buque-insignia de la flota que destruyó la escuadra española, el "Olympia", de 5,800 toneladas. (Hoy día un barco de 5,800 toneladas es un pequeño barco de carga solamente.)

El Dr. Bantug, sin embargo, justifica la historia del 15 de agosto, diciendo que la rendición habrá tenido lugar el 13, pero de hecho la ocupación fué el 15. Desde el 13 la ciudad ya estaba virtualmente ocupada. Este hecho es apoyado por un documento histórico firmado por el General Augusti, el último de los generales españoles en Filipinas. Este documento también obra en poder del Dr. Victoriano, de la Biblioteca Nacional.

GUINTO DESIMENTE

El Subsecretario del Interior Leon G. Guinto, en una nota expedida esta mañana, niega haber hecho las declaraciones atribuidas a el respecto a la necesidad de una dictadura en las islas, segun declaro el Secretario Quirino, durante su visita en las provincias ilocanas.

Guinto dice que no esta informado de las declaraciones hechas por el Secretario y aun cuando lo estuviese cree que no tiene derecho ni debe comentar las declaraciones del secretario.

ENTRENAMIENTO EN LA GUERRA MEDIANTE GASES

Oficiales del ejército filipino designados para estudiar en McKinley

Gracias a la cooperación del ejército de los Estados Unidos en Filipinas, cuatro oficiales del ejército filipino podrán entrenarse en corto tiempo en el manejo de los armamentos químicos de guerra, como las máscaras contra gases asfixiantes, morteros de bombas con gases mortíferos y el uso de las granadas de mano, así como su conservación y la manera como pueden ser recargadas.

El ejército de los Estados Unidos, deseando cooperar con el ejército filipino en su período de organización, ha designado al Capitán Patrick Craig, del "Chemical Warfare Service", para ser comandante de la escuela para oficiales del ejército filipino en Fort McKinley.

El curso que se ofrecerá a estos oficiales en el manejo de los aparatos de guerra químicos será corto pero muy comprensivo y se procurará darles en todo este tiempo una idea exacta de como deben ser manejados los aparatos.

Comenzará desde el 10 de este mes hasta el 15, y para esto ya han sido asignados cuatro oficiales, cuyo número puede aumentarse más tarde para tomar este curso especial: Teniente V. E. Sison, tercer teniente Adriano Valdes de la División de Planes del ejército filipino; y los tenientes bajo prueba, Sixto de Santos y Sebastian Javenosa.

Estos oficiales han sido asignados para estudiar este curso, por estar preparados para este trabajo.

IDEAL
SE EXHIBE AHORA
10, 11:50, 1:40, 3:30, 5:20, 7:10 y 9:00 P. M.

El valor a toda prueba... sin importarles la muerte... sus esplendorosas glorias reflejadas en la pantalla!

THE CABIN KIDS en "RADIO RASCALS"

IDEAL — EN BREVE

LA TURBA CLAMABA POR LA VIDA DE SU AMANTE!

Estos dos eran inocentes... y fueron lanzados al infierno de las pasiones humanas! Drama de gran intensidad y REALISMO VERDADERO!

Metropolitan THEATRE
SE EXHIBE HOY
FUNCIONES 1, 3, 5, 7, 9 P. M.

Acción! Sensaciones! Escapatorias..JUVENTUD EN LOS AIRES!

LOVE ON A BET
With GENE RAYMOND
WENDY BARRIE
HELEN BRODERICK
Directed by LEIGH JASON, Asso. producer, Lee Marcus • RKO-RADIO Picture

EXTRA
NUEVO
"THE MARCH OF TIME"
Materias de Interes Perenne Presentadas Dramaticamente en Sensacionales Fotografias.
EL SEGUNDO PLAN DE 5 AÑOS DE LA RUSIA SOVIET
PADRE DIVINO— DIOS DE HARLEM
NUEVA CURA DE DOLOR DE MUELAS
Que es?

CAPITOL
SE EXHIBE HOY
Primera Función 10 A. M.
Después: 11:50, 1:40, 3:30, 5:20, 7:10, 9:00 P. M.

La que canta la gloria del amor ve interponerse una mano homicida entre ella y todo el que la ama.

Atracciones Adicionales
POPEYE EL MARINO
Revista Paramount

ULTIMO DIA
THEATRE DE LUXE STATE
Primera Función 10 A. M. — Matine Hasta 3:30 P. M.
TEARS WILL CHOKE BACK YOUR CHEERS FOR THE GREATEST AIR DRAMA SINCE HELL'S ANGELS
"Ceiling ZERO" With JAMES CAGNEY and PAT O'BRIEN

—MAÑANA—
PRIMERA FUNCION 8:30 A. M.
MAS GLORIOSA que en el escenario!
MAS ESTUPENDA en el lienzo!

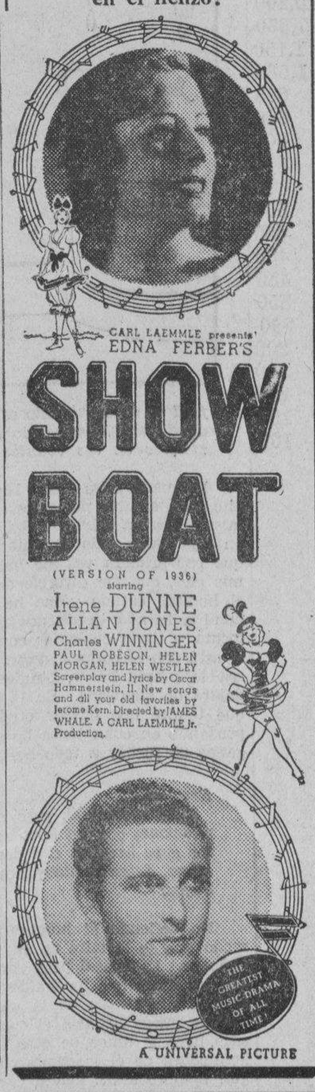

HOY
GRAND AIR CONDITIONED
LA SEÑORITA DE TREVELEZ
PRIMERA FUNCION 10 A. M.
P.40 y P.80 TODO EL DIA

M.E.C.D. 2016

EN LAS AULAS *de la* EXPERIENCIA

Por DOROTHY DIX

Nada hay mas perjudicial para la felicidad de los hijos como la tirania del amor de madre que les impide casarse o asociarse con sus propias amistades.

Estimada Miss Dix: Soy un muchacho de 25 años, no soy libertino, no fumo ni bebo, ni voy con malas compañias. Tengo una madre a quien amo, pero ella está destrozando toda mi felicidad en la vida y mi oportunidad de casarme alguna vez por negarme toda intimidad y libertad de accion. Cuando recibo una carta, ella insiste en leerla. Cuando cualquiera me llama por telefono, ella se pone a escuchar. Despues de venir de un paseo con chicas, ella me somete a un interrogatorio sobre los sitios a donde fuimos, que es lo que hemos visto, que es lo que hemos hecho, cuanto dinero gasté, y por qué no ahorro mi dinero en lugar de gastarlo por las muchachas. Mi madre calumnia a toda chica con quien me paseo, acusandola de todo delito bajo el sol. Cuando tengo que pasearme con alguna chica, suelo salir fuera del pueblo para que no me vean. Honradamente, no hago ninguna cosa que no desearia que lo supiese mi madre, solo que me irrita el que siempre me esté ella espiando. Cada vez que me visto para salir a paseo, ella comienza a llorar solo porque me llevo a una chica. Ahora comienzo a comprender por qué los chicos hacen cualquier cosa tan solo para librarse de sus madres. Que debo hacer?—ARTURO.

Respuesta:

Pues, lo primero que debe hacer es desprenderse de ese complejo de chiquillo. Deje de creerse a si mismo como un niño que está atado al delantal de su mama. A los 25 años, ya es un hombre si alguna vez ha de serlo. Ha llegado ahora a la bifurcacion del camino de la vida y tiene que adoptar su propia decision de si ha de continuar adelante y ser un chiquillo eterno, dejando que su mama le sostenga de la mano y le guie a lo largo del camino y le diga cada paso que debe tomar o si ha de separarse de ella, afirmando su independencia y su derecho de dirigir su propia vida.

No hay mayor desgracia que puede acontecer a los hijos como el tener una madre demasiado egoista, porque no existe otro egoismo igual a la suya, ninguna teoria tan grande como la que ella ejerce sobre sus victimas indefensas. Porque ella desea tenerles junto a su lado, ella sacrifica despiadadamente cada oportunidad que tienen en la vida. Ella les condenará a la ignorancia porque no les enviará a la escuela cuando no existen las ventajas educacionales en el sitio donde ella vive. Ella les cerrará en sus propias barbas la puerta de la oportunidad antes que dejarles salir de casa. Ella evitará que se casen, aun cuando les destroce el corazon tener que abandonar a un hombre o una mujer de quien estan enamorados, para dejarles que sé queden como solterones y solteronas viejos.

La madre egoista es la anciana mujer del mar cuyas manos están ceñidas alrededor de los cuellos de decenas de miles de jovenes, y es dificil de decidir la manera de romper su abrazo fatal. Porque la posesion de la madre está basada en el cariño de sus hijos por ella, y el hecho de que ella les ha privado de toda libertad y ha matado toda su iniciativa desde que eran unos bebés y les ha convertido en unos debiles que carecen de fuerza para luchar contra ella. Y la justificacion de su crueldad es que se hace por amor. Con todo, cuando los hijos ya son crecidos tienen que luchar por su propia independencia si quieren vivir alguna clase de vida feliz o prospera, y la manera mejor y facil de conseguir esto es salir le casa para ir a algun sitio lejano donde vivir, demasiado lejos de mama para que ella no pueda meterse en sus asuntos.—DOROTHY DIX.

Estimada Miss Dix: He estado casada en secreto con un muchacho muy amable por unos seis meses cuando un hombre casado en la misma oficina donde trabajo, comenzó a hacerme el amor. El vertió en mis oidos todo el amor quemante que dijo sintió por mi desde que por primera vez me habia visto y esto me arrasó de tal modo de mis pies, que me divorcié de mi marido. Ahora me está abandonando el hombre casado y me he enterado de que ha tenido una aventura igual a la mia cada dos meses. Me he arrepentido mucho de mi locura y daria cualquier cosa para reconquistar a mi marido. Aunque él está con el corazon destrozado y me aceptaria de nuevo, no creo que sea lo propio hacer, porque si se entera de lo indigna que he sido, dejará de quererme. En la actualidad no tengo amigos varones y creo que tendré que buscar otros nuevos, de otro modo me quedaré loca pensando en cuan tonta he sido yo. Solo tengo 19 años de edad y dan ganas de fusilar a todo hombre casado que coquetea con una moza.

DESENGAÑADA

Respuesta:

Lo merece él, pero qué haria Vd. de una chica que traba relaciones con un hombre casado, sabiendo que si logra conquistar a su hombre, ella destrozaria la felicidad de una mujer hermana, dejando huerfanos a unos niños pequeños y asolando un hogar?

No defiendo al hombre casado que es un calavera. De cualquier modo que se le mire es un ruin de pura cepa, porque es ladron y engañador. Es desleal para con su esposa. Huye de sus obligaciones para con los niños que ha traido al mundo y nueve veces de cada diez, solo se está divirtiendo de la chica con quien flirtea, ignorando el hecho de que puede llenarla el corazon de amor al extremo de que no reste sitio para el amor de otro hombre, e indiferente al hecho de que las atenciones de él le comprometen tanto a ella al extremo de que ningun hombre acaso quiera casarse jamas con ella.

Que a los 19 años Vd. ha estado ya casada en secreto, divorciada y ha tenido relaciones con un hombre casado, demuestra mi contension de que las niñas adolescentes no saben lo que gustan en los hombres y no tienen mas derecho de jugar con el amor como un niño con el fuego. Mi sugestion a Vd. es que se humille y le pida otra oportunidad a su marido, pero espere otro año mas hasta estar segura de si misma, antes de aventurarse de nuevo en el matrimonio. Y entonces hagalo abierta y honradamente y no en secreto.—DOROTHY DIX.

GRANDES CAMBIOS EN LA...

(Continuación de la página 1)

go, sigue en tercer puesto.

La Srta. Petita S. de Garrido que ha estado ocupando el primer puesto desde el comienzo de la segunda eliminacion, bajó a segundo puesto no obstante haber recibido 5,000 votos. Es de tener en cuenta sin embargo, que solamente le faltan 900 votos para empatar con la Sra. de Rivero en primer puesto.

Otro cambio en el orden se efectuó cuando la Srta. Helen Bennett, registró 7,250 votos. Su presente total le ha puesto en quinto puesto, dejando atras a la Srta. Jenny de Leon.

Otras candidatas que recibieron votos adicionales en el escrutinio del sabado son: Srta. Consoladora Solidum, 850; Sra. Alicia S. de Quirino, 300; Srta. Lina J. Araullo, 300; Sra. Ester E. de Reyes, 300; y Srta. Rosita Navarro, 150.

Se debe recordar que solamente votos depositados durante la segunda eliminacion decidiran la seleccion de las cuarenta candidatas asi como quienes seran las ganadoras de los tres billetes de primera clase el 15 de octubre.

El orden de las candidatas ahora es el siguiente:

Nombres de las Candidatas	*Primera eliminacion*	*Segunda eliminacion*
Sra. Esperanza G. de Rivero	649,728	45,750
Sra. Petita S. de Garrido	796,625	44,850
Srta. Pacita de los Reyes	888,347	32,695
Sra. Salud Reyes de Manalo	320,269	18,116
Srta. Helen Bennett	182,375	10,200
Srta. Jenny de Leon	52,290	7,350
Srta. Consoladora Solidum	1,926	1,150
Srta. Theresa Arzaga	16,750	1,060
Sra. Aurora Va. de Anonas	19,450	675
Srta. Noemi Guerrero	18,800	600
Srta. Carolina Melencio	10,050	600
Srta. Pacita Roxas	3,400	600
Srta. Lina J. Araullo	2,200	600
Srta. Nieves de la Rosa	3,550	550
Srta. Leticia Villanueva	3,600	450
Sra. Ester E. de Reyes	3,750	450
Sra. Alicia S. de Quirino	8,900	450
Srta. Filomena Gloria	5,700	350
Srta. Marina T. Lopez	8,550	290
Srta. Soledad Cantillo	19,965	200
Srta. Pacita Joaquin	8,250	200
Sra. Cleofe B. de Bayani	1,600	200
Srta. Rosita Navarro	4,100	150
Srta. Clarita Somo	6,000	100
Srta. Nora Diokno	10,490	
Srta. Concepción Karagdag	9,125	
Srta. Lydia M. Da Roza	21,500	
Srta. María G. Açosta	14,110	
Srta. Loreto A. Arcenas	10,650	
Sra. Concordia V. de Tumalad	10,650	
Srta. Flora Ramos	7,440	
Srta. Aida Jalandoni	7,200	
Srta. Remedios Sampedro	4,600	
Srta. Iluminada S. Purisima.	4,500	
Srta. Aida Nadurata	4,475	
Sra. Lilia Lopez de Tan	4,400	
Srta. Erlinda Kalaw	4,200	
Srta. Patria E. Tizon	4,150	
Sra. Mercedes C. de Sabino	4,000	
Srta. Charity M. Garretson	3,900	
Srta. Virginia S. Sy	3,800	
Sra. Sonia de Ortiz	3,800	
Srta. Julita S. Evangelista	3,700	
Srta. Lourdes Alunan	3,600	
Srta. Consuelo Marcaida	3,250	
Srta. Amparo Matias	3,087	
Srta. Soledad Uy Kimpang	3,000	
Srta. Caridad M. Martinez	3,000	
Srta. Natividad Balcera	3,000	
Sra. Flora A. de Ylagan	2,550	
Sra. Ludivina T. de Gonzales	2,350	
Sra. Magdalena de Alberto	2,250	
Srta. Amparo M. Tan	2,100	
Srta. Amparo Paredes	2,100	
Sra. Luz R. de Jayme	2,000	
Srta. Luz Ligon	2,000	
Sra. de Leodegario Victorino	1,900	
Srta. Eugenia Agonçillo	1,500	
Srta. Adelaida Fule	1,500	
Srta. Rebecca Duran	1,500	

TARZAN EL INDOMABLE

Por Edgar Rice Burroughs

En la superficie de la tierra o a traves de las ramas de los árboles que se agitan, el olor de hombre o bestia era un libro abierto para Tarzan. Pero inclusive con su sentido profundo del olfato se extrañaba por la pista sin olor del aeroplano que pasó a miles de millas arriba por encima de los árboles, antes de caer.

Esta vez le resultaba inutil al hombre-mono sus ojos, oidos y sentido del olfato. Solo de su sentido de dirección podía depender Tarzan en la busqueda para el aeroplano caido. Antes de dejar el valle de la abundancia, cazó varios animales pequeños y se llevó consigo los pedazos más escogidos y sin hueso. Ahora ha dejado la densa vegetación del bosque.

Al primer día de su bosqueda, se subió a las colinas mas altas donde solo crecian hierbas escasas. Desde aqui sus ojos profundos escrudriñaron el paisaje arido ante él. Vió de nuevo aquellos terribles barrancos que por poco había reclamado antes su vida y que ahora tenía que volver a cruzar. Por dos días estuvo en busca de una pista por el paradero de la máquina.

No vió nada que le ayude a localizarla ni a sus ocupantes. Cruzó el primer barranco profundo y lo rodeó hasta muy lejos. Dejaba porciones de la provisión de carne que llevaba en diferentes puntos, construyendo montones de roca para marcar su sitio. En ocasiones se paraba y gritaba fuerte, escuchando alguna respuesta pero solo le recompensaba un silencio siniestro.

CONNIE

Por Frank Godwin

JACK: Este es exactamente el cuarto, No. 301. Pero se ha quitado ya la caratula de la puerta.
CONNIE: Ya lo creo Jack. La caratula ya ha servido su fin. Entremos dentro.

JACK: Thorpe, hemos descubierto su plan fraudulento. Vd. ha robado mi proceso y demando su devolución.
THORPE: Bien, bien. Con que si, eh. Pues Vd. ha llegado un poco tarde, hijo mío. El "Collossus Co." lo compró de mi este día.

JACK: Eso es exactamente lo que yo queria. Ahora le tengo bien cogido. Le mandaré arrestar por fraude.
THORPE: Quien tiene miedo del gran lobo? Adelante y mandeme arrestar y luego trate de probar su acusación.

CONNIE: Creo que conseguiremos eso. Todos los ladrones cometen por lo menos una equivocación tonta. Y Vd. ha cometido una equivocación garrafal.

FRITZI la corista

Por Ernie Bushmiller

CARLOS: Desgraciado de mi. La boda está todo preparada para el viernes. Tenemos nuestra licencia y todo.
CARLOS: Voy a procurar que ella cambie de parecer. Vamos a ver. Qué voy a decir?

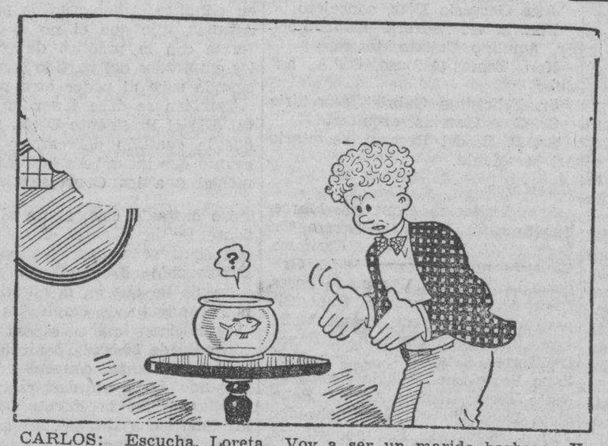

CARLOS: Escucha, Loreta. Voy a ser un marido barbaro. Yo bostezo, como ajos, mastico tabaco, como con el cuchillo, hago rechinar los dientes, nunca pongo a colgar mis ropas, etc.

LORETA: Oye, Carlos. Estas pensando de las cosas mas elegantes tan solo para divertirme. Jamás tendremos un momento soso.
CARLOS: Para qué?

PAPA

Por J. Miller Watt

CURIOSIDADES DEL CINEMA

Por el Capt. ROSCOE FAWCETT

ROSALIND RUSSELL está tan ansiosa de terminar el drama que está escribiendo que mandó instalar una maquinilla en su casa, una en su camerino en el estudio y otra en su coche.

DICK POWELL después de un accidente de polo, está obligado por su contrato en el studio a jugar solo con caballo de madera!

(El suelo se inclina hacia arriba en todas direcciones para que ruede de vuelta la bola a Dick después de ser pegada).

HARPO MARX es dueño del único avestruz patidifuso... un favorito suyo que tiene el plan de utilizarlo en su siguiente película.

OTROS 147 TAQUIGRAFOS Y...

(Continuacion de la pagina 3)

dio Agor, Valor Alba, Valentin V. Aldana, Delfin V. Anama, Alfonso Angeles, Anastacio Anteola, Perfecto Aragon, Hector J. Aragones, Domingo V. Arambulo, Natividad Atijera, Bartolome Auditor, Eduardo Avelino, Cesar Azucena, Geronimo Belamide, Gonzalo Benitez, Prisco Bonje, Juanito Boquiren, Gonzalo Borromeo, Godofredo M. Briones, Alfredo A. Caliwara, Faustino Carlos, Deogracias H. Castañeda, Jr., Corazon M. Chanco, Lamberto T. Chavez, Rafael C. Climaco, Hermenegildo Crisostomo, Manuel R. Cruces, Amando Cruz, Clodoaldo Cruz, Loreto S. Cunanan, Vicente Custodio, Alfredo S. David, Melencio Deleña, Ruperto Demonteverde, Filomeno A. Denosta, Domingo T. Desierto, Andres S. Diaz, Cosme Imperio, Alfredo Enriquez, Benjamin Fermin, Jose F. Fernandez, Felipe Ferrer, Florentino Gacad, Lazaro Gacad, Florentino Galutera, Gil G. Gapuz, Teofilo Garcia, Sabina Geronimo, Ramon G. Gonzales, Pompeyo Gregorio, Adolfo Gruet, Anastacio de Guzman, Jesus de Guzman, Ponciano Hernandez, Eufronio Isa, Angel Rene Iturralde, Filemon Jalandoon, Ruperto de Jesus, Rogerio de Joya, Salvador Lansang, Jose Lazaro, Dominador J. Leones,

Valeriano T. Liscano, Bernardino F. Lopez, Luis Lopez, Aguinaldo Maaba, Alfonso Madamba, Manuel Madarang, Angel P. Mandac, Luisa Mangune, Paulino Manongdo, Paulino Marasigan, Nolasco F. Mariano, Timoteo B. Laus, Constancio S. Magale, Edilberto G. Mauricio, Iluminado R. Medrano, Petronio V. Mejia, Pio Mendoza, Alfonso Mercado, Eliseo Mercado, Emiliano de Mesa, Arturo Miranda, Jr., Alfredo T. Morales, Godofredo E. Moya, Dolores P. Navarrete, Jose L. Navarro, Rufino Nora, Oscar A. Novenario, Francisco O. Oira, Largio Panganan, Jose P. Pascual, Ernesto R. Pascual, Dominador Patenia, Marcelo Peñaflor, Fernando Peralta, Epifanio Poso, Anastacio Quirimit, Vicente A. Rafael, Meliton S. Ramirez, Rizalino Ramos, Luis O. Ranit, Arturo Ma, Reyes, Teodoro de los Reyes, Teodulo Rifareal, Teodora Rivera, Teodora Rivera, Felix M. Rosal, Mateo Rosal, Jose Rosales, Aurelio E. Rosario, Narciso Salazar, Jose Salazar, Tomas T. Salvador, Begoña Maria, Samaniego, Graciniano Sandoval, Rosendo San Mateo, Fernando Santico, Makaaraw R. Santos, Faustino Sebastian, Emilio V. Serrano, Mariano Serrano, Macario C. Sevilla, Jose Ma. Silvestre, Carlos Sobreiñas, Jose Tavios, Jovencio G. Torralba, Vicente S. Torralba, Juan A. de Torres, Eustacio Trinidad, Arnolfo Ulgado Remo Vallejo,

Alejandra Velasco, Crispin T. Veloso, Guillermo M. Victoria, Rosario P. Victorino, Orestes Virrino, Jesus A. Villareal, Cesar Villareal, Catalina Vizcarra, Guillermo A. Weinstein, Felix V. Yambao, Vicente Zaragoza, Paz Lopez, Gonzalo Robles, y Corazon L. Tag.

M.E.C.D. 2016

ANUNCIOS Clasificados

AVISO

Manila, 5 de Agosto, 1936.
SEÑOR CONCIERNA:
Por la presente anuncia su intencion de dirigir una instancia a la Oficina del Tesorero de la Ciudad en o antes del 12 de Agosto, 1936, para solicitar permiso para llevar un salón de billar (2 mesas) en el local situado en 104 Mendoza, Manila.

E. E. ZOLETA.

(11 agto.-36)

Agencia de Empeños de F. CONCEPCION
Azcárraga, Manila, I. F.
Tel. 4-96-24

El día 17 de Agosto de 1936, a partir de las 9:00 a. m., se venderán en subasta pública las alhajas y otros objetos empeñados en esta agencia en los meses de Marzo y Abril y Junio inclusive de 1935, cuyos plazos de un mes y cuatro meses respectivamente, han vencido.

Manila, I. F., 10 de Agosto de 1936.

Señora Concepción de Delgado.

(12 agto.-36)

ALMONEDA
Casa-Agencia de Empeños de R. SOLOAGA
Echague, Quiapo, Manila, (Suc.)

El día 21 de Agosto de 1936, a las 2 p. m. se venderán en pública almoneda en dicho establecimiento todas las alhajas y otros objetos de valor de empeños vencidos, sin ser redimidos, empeñados en los meses de Abril y Mayo, desde Diciembre, 1935, y Enero de 1936, inclusive, así como también los no subastados en esta subasta las que han sido vendidas en almonedas anteriores.

Manila, Agosto 8, 1936.

Doroteo O. Raymundo,
Martillero licenciado.

(12 agto.-36)

ANUNCIOS JUDICIALES

ESTADOS UNIDOS DE AMERICA
En la comunidad de Filipinas

JUZGADO DE PRIMERA INSTANCIA DE MANILA
SALA I

TESTAMENTARIA DEL FINADO H. H. HARRISON

Civil No. 50129
ORDEN

Habiendose presentado el 29 de Julio último una copia del documento que se dice ser la ultima voluntad y testamento del finado H. H. Harrison, y habiendose presentado una solicitud al Juzgado para la legalizacion del mismo y adjudicacion sumaria de los bienes relictos por dicho finado a las personas llamadas a sucederla en dichos bienes, cuya cuantia no exceda de P6.000.00;

Se ordena que el dia 5 de Septiembre de 1936, a las 8:00 a. m., señalado como dia de la vista de la legalizacion de dicho testamento y para la adjudicacion sumaria de los bienes relictos por el finado.

Que el dia y hora señalados para la vista de dicha solicitud cualquiera persona interesada podrá comparecer para impugnar de palabra o por escrito la legalizacion de la supuesta ultima voluntad y testamento y oponerse en igual forma a la adjudicacion solicitada.

Publíquese este aviso por tres semanas consecutivas, una vez por semana, en el periodico "La Vanguardia", de circulacion general en la Ciudad de Manila.

Así se ordena.

Manila, I. F., Agosto 4, 1936.

PEDRO TUASON,
Juez

(4 agto.-36)

ESTADOS UNIDOS DE AMERICA
En la comunidad de Filipinas

OFICINA DEL SHERIFF DE LA CIUDAD DE MANILA

SUBASTA PUBLICA

POR CUANTO que el Hon. EMIGDIO MAPA, Juez del Juzgado de Primera Instancia de Manila, Filipinas, ha expedido con fecha 3 de Agosto de 1936, en la causa civil No. 49860, en la cual POTENCIANA ARCIA, es demandante, y AMBROSIA JOSE, ETC., demandada, orden de ejecucion que copiada en su parte principal dice:

"POR TANTO que el 7 de Febrero de 1936, se dicto sentencia por el Juzgado de Primera Instancia de Manila, en el asunto arriba titulado, ordenando que Ambrosia Jose pague en este Juzgado en o antes del dia 7 de Mayo, 1936, la cantidad de Dos mil pesos (P2,000.00), moneda filipina, con sus intereses al tipo de diez (10%) por ciento anual desde Noviembre, 1935, nasta pagado, mas 10% del capital como honorarios de abogado.

POR CUANTO que Ambrosia Jose no ha cumplido con lo dispuesto en la sentencia arriba citada.

POR TANTO, ordenamos que se publica subasta al mejor postor la propiedad que a continuacion se describe, con todas las mejoras y mejoras existentes en la misma:

"UN TERRENO (Lote No. 1, Block No. 30 del plano S. W. O. 8093 Antipolo Subdivision) situado en el lado N. de la Calle Antipolo, esquina de la calle O'Donnell, Distrito de Tondo, Ciudad de Manila, Linda por el N. con el Lote No. 14, del Block No. 30 del plano de subdivision, por el E. con el Lote No. 2, del Block No. 30 del plano de subdivision, por el S. con la Calle Antipolo, por el O. con la Calle O'Donnell. Midiendo una extension superficial de Doscientos Treinta Metros Cuadrados con Setenta Decimetros Cuadrados (205.80) mas o menos."

POR TANTO, en virtud de dicha ejecucion con arreglo al Articulo 454 y en relacion con el Articulo 257 del Codigo de Procedimiento Civil vigente en Filipinas, vendere en subasta publica al mejor postor y al contado, el dia 17 de Agosto de 1936, a las Nueve (9) de la mañana, en la puerta principal del Juzgado de Primera Instancia de Manila, situada en la Calle Arzobispo No. 121, Intramuros, Manila, Filipinas, la propiedad arriba descrita para satisfacer dicha ejecucion con las costas, intereses y gastos de la venta.

NOTA: El rematante se cuidara de investigar los titulos de dicha propiedad y los gravamenes que pesen sobre la misma si los hubiere.

Manila, Filipinas, 24 de Julio de 1936.

JOSE CASINIRO
Sheriff de Manila

(27-3-10 agto.-36)

MISCELANEA

GANGAS EN CAPOTES CAPAS Y CAPITAS

CAPAS DE GOMA para Señoras, Bonitos Colores	P2.95	una
CAPAS DE GOMA para Señoras, Forma Militar	3.95	"
CAPITAS para Niñas de Goma.	1.45	"
CAPOTES DE GOMA para Niñas	1.65	"
CAPOTES PARA HOMBRES, "Military Style"	4.25	"
CAPOTES PARA HOMBRES, "Leatherized"	7.95	"

WEINSTEIN BROTHERS
Nueva York—Manila
619-623 Avenida Rizal—Al lado del Cine Fox, Manila

SE ALQUILAN

SE ALQUILA UN ESPACIO GRANDE APROPIADO PARA OFICINAS, BIEN VENTILADO CON BUENA LUZ, EL CUAL SE PUEDE ARREGLAR A LA CONVENIENCIA DE LOS INQUILINOS. TAMBIEN SE ALQUILAN VARIAS OFICINAS PEQUEÑAS.

INSULAR LIFE BUILLING
Cuarto No. 420. Tel. 2-28-68

PRESTAMOS

PRESTAMOS

Puede Vd. obtener PEQUEÑOS PRESTAMOS de nosotros. FACILES CONDICIONES de pago a un tipo de INTERES BAJO.

United Investments, Inc.
310 Samanillo Bldg.
P. O. Box 1928—Manila
Tel. 2-26-50

AGENCIA DE BAGUIO
Cuarto 6, Lopez Bldg.
JOSE C. SORVIDA, Gerente.

AUTOMOVILES

Automóviles Opel y Ford BANTAM — Se venden a precios de verdadera ganga —y estan completamente carenados. Razón: Malate Garage, 757 Dakota. Teléfono 5-69-66.

COCHES DE SEGUNDA MANO

Camiones Chevrolet Modelo 1934, de 175 pulgadas de distancia entre ejes y con gomas traseras dobles de 32 x 6"; condición mecánica garantizada por 90 días; precio de cada uno P1,150.00

Camiones Chevrolet Modelo 1935, de 157 pulgadas de distancia entre ejes y con gomas traseras dobles de 32 x 6" H. D.; condición mecánica garantizada por 90 días; precio de cada uno P1,250.00

Camiones Chevrolet Modelo 1935, de 131 pulgadas de distancia entre ejes y con gomas delanteras de 30 x 5", y traseras de 32 x 6"; como nuevos; precio de cada uno P975.00

Berlina Ford V-8 Modelo 1933, con nuevas gomas, pintura y fundas nuevas; en perfecta condición mecánica; precio P950.00

Coupé Ford V-8 Modelo 1933, con asiento auxiliar; nueva pintura y en excelente estado; precio P900.00

Otros coches para pasajeros en excelente estado de funcionamiento se ofrecen a precios que oscilan de P150.00 para arriba.

PACIFIC COMMERCIAL COMPANY
Depto. de Coches de Segunda Mano
2 Isla de Romero

Un corro escogidisimo...

(Continuación de la página 5)

La masa coral estara integrada por los siguientes:

Rosita de Monroy, Concepcion A. de Santiago, Marieta de Galan, Lourdes de Razon, Pacita Nolasco de Torralba, Blandina G. de Hilado, Paulita de Uy Yet, Rosario D. de Ilagan, Sra. J. de R. Gonzaga, Pilar de Molina, Asuncion Loanco-Lopez, Enya Gonzalez, Raymunda Guidote, Rosita Araneta, Encarnacion Yance, Aranzazu de los Angeles, Josefa Verzosa, Emma del Rosario, Remedios Cordero, Dolores Lopez, Rosario Lopez, Carmen Bernabe, Victoria Concepcion, Juana Javier, Ramona Abejuela, Engracia Inocencio, Floria Rodriguez, señores Jose Lopez del Castillo, Jose Sandejas, Pantaleon Lopez, Leonardo Abola, Francisco Sanchez, Eliseo Pajaro, Anastacio Sosa y Jose del Prado.

Doña Julianita de la Rama-Gonzalez es la activa organizadora y al mismo tiempo presidenta del Comite de musica sacra. En este comite figuran tambien como miembros, la Sra. Josefina A. de Abola, la Srta. Encarnacion Pilapil y la Srta. Maria Mota.

Las siguientes profesoras participaran como pianistas acompañantes: Sra. Josefina A. de Abola, Srta. Encarnacion Pilapil y Srta. Maria Mota.

Pasajeros que llegan y salen

Por el CORREGIDOR llegaron ayer de Iloilo y Cebu.

P. Bandiola, Sra. de Florentino So, Elena Miranda, Alicia Alvarez, N. Marchadesch, C. Consing, Teodoro Benedicto, M. Benedicto, J. Benedicto, Bennett Araneta, Ines Doronila, A. Chiraishi, Anita Araneta, Pedro T. Barranco, Cesar Montinola, Basilio Bautista, Antero Los Santos, Esperanza Beloso, D. Garcia, Antonio Torres, Jose Sotelo, Esperanza Beloso, Chu Chuanay, Chu Sebeng, Chong Kiatchuan, Uy Yamtam, Felix Garcia, H. Robles, Lowis Araneta, Conrado Tinsay, Teofilo Valdeireso, Jose Doronila, Uy Buanching, Go Kut, Go Yco, Yao Sing, Jao Gui, Yap Kingkian, Chua Yuping, Ong Pao, Uy Kianchiong, Go Suan, Emilio Suajico, Manuel Arnalo, Florentino, So So Sonty, Maria de la Cruz, Jose Demesa, Lestino de Castro, Crisanto de Castro, Fidel de Castro, Pablo Alway, Jose Torre, Graciano Pacia, Bernardo Quinto, Honorio Menezes, Geronimo de Castro, Pablo Yumol, Bienvenido Dalida, Purificacion Espia, B. del Rosario, Basilio Bautista, C. Jampasano, Justo Cantara, Demetrio Camposano, Jose Jalandoni, Tomas Nuqui, Pedro Malaran, Sergio Escarpe, Nesterio Sernilo, Jos eBasa, A. Gabilagon, A. Tamxon, M. Destoro, E. Alejan, Susano Catura, D. Garcia y Benjamin Abanilla.

Por el MAYON de Iloilo, Zamboanga y Cebu:

M. H. Patterson, Mrs. E. J. Sanders, Baby Sanders, William Gibb, Mrs. William Gibb, Adelaide Gibb, H. L. McKeever, John G. Hohmann, W. E. Greenbaum, N. C. Irvine, Mrs. N. C. Irvine, R. Oriol, Vicente Bargues, A. S. Quijano, Mr. Sutherland, F. E. Greenfield, Dr. J. A. Montinola, Sra. de J. A. Montinola, Emilio Infante, Dominador Hernaez, Paz Lopez, Mr. Stanford, Sra. Consuelo Ledesma, Julieta Ledesma, B. Montilla, Sr. Cacho, Srta. Cacho, Teodoro Benedicto, T. Sparshott, Mrs. Alexander, Miss Greenfield.

Mr. C. Roesholm, Mr. W. Haygood, Miss S. Enberg, Miss M. Cunliffe, Mrs. J. O. Enberg, Hon. John C. Pool, Mr. A. N. Reeves, Mr. F. Kress, Mrs. F. Kress, Mr. R. I. McGavin, Mr. K. Koyama, Mr. M. Mendoza, Mrs. C. G. Foltz, Mrs. C. B. Avera, Miss Helen Hill, Mrs. J. Wilson, Mr. L. C. Hudson, Mrs. S. Z. Hudson, Srta. B. D. Almonia, Sr. Maximo Almo, Sr. N. G. Isidoro, Sr. N. Alares.

L. Arejula, A. Filoteo, Y. Ken, L. Celis, M. Filoteo, See Ban, B. Tilado, el niño A. Filoteo, M. P. Barrios, M. Celis, Yu Pee, A. Oncay, Sra. de L. Filoteo, Srta. A. Filoteo, Sra. de M. P. Barrios, M. San Jose, Chua Kun, R. Oncay, Srta. E. Filoteo, Lim Ong, P. Lorenzo, J. Lauchengco, I. Alvarez, D. Martin.

Comenzara el 18 el torneo de...

(Continuación de la página 6)

Torres vs. Normal
Mapa vs. Araullo
Agosto 25
Arellano vs. Normal
Cenral vs. Araullo
Torres vs. Mapa
Agosto 28
Arellano vs. Araullo
Normal vs. Mapa
Central vs. Torres
Septiembre 1
Arellano vs. Mapa
Araullo vs. Torres
Normal vs. Central
Septiembre 4
Arellano vs. Torres
Mapa vs. Central
Araullo vs. Central
Septiembre 8
Arellano vs. Sentral
Torres vs. Normal
Mapa vs. Araullo
Septiembre 11
Arellano vs. Normal
Central vs. Araullo
Torres vs. Mapa
Septiembre 15
Arellano vs. Araullo
Normal vs. Mapa
Central vs. Torres
Septiembre 18
Arellano vs. Araullo
Arellano vs. Mapa
Normal vs. Torres
Normal vs. Central

PROGRAMA DE VOLLEYBALL

Agosto 20
Araullo vs. Arellano
Torres vs. Mapa
Normal bye
Agosto 22
Araullo vs. Normal
Arellano vs. Mapa
Torres bye
Agosto 27
Araullo vs. Mapa
Normal vs. Torres
Arellano bye
Agosto 29
Araullo vs. Torres
Normal vs. Arellano
Mapa bye
Septiembre 3
Torres vs. Arellano
Mapa vs. Normal
Araullo bye
Septiembre 5
Araullo vs. Arellano
Torres vs. Mapa
Normal bye
Septiembre 10
Araullo vs. Mapa
Arellano vs. Mapa
Torres bye
Septiembre 12
Araullo vs. Mapa
Normal vs. Torres
Arellano bye
Septiembre 17
Araullo vs. Torres
Normal vs. Arellano
Mapa bye
Septiembre 19
Torres vs. Arellano
Mapa vs. Normal
Araullo bye.

NOTAS MARITIMAS

DE ALTA MAR E INTERINSULAR

BARCOS DE CABOTAJE

El CEBU, de la Compañia Maritima, llegó el Sábado de Jolo, Cotabato, Zamboanga, Dipolog, Dumaguete y Cebú, sale esta noche a las 7 para los mismos puertos.

El VENUS, de la Manila Steamship Co., será despachado para Pulupandan e Iloilo el Miércoles, 12 de Agosto, a las 6 de la tarde.

El ARGUS, de Madrigal, tambien será despachado el Miercoles, 12 de los corrientes, para Masbate, Calbayog, Catbalogan y Tacloban. Agentes: Compañia Martima.

El FORTUNA sale esta noche, si el tiempo lo permite, para Coron, Culion, Cuyo, Araceli, Caramay y Puerto Princesa, según los armadores, Rio y Olabarrieta.

BARCOS DE ALTURA

El PRESIDENT GRANT, de la American Mail Line, arribó esta mañana de Seattle y Victoria via Japon y China; sale el dia 12 de los corrientes.

El MEXICO MARU llegó hoy de Japon, Takao y Keelung; mañana saldrá para Tabaco, Cebu y Davao, según la Compañia General de Tabacos de Filipinas, agentes.

El BENVORLICH, procedente de Hongkong, es esperado el dia 13; saldrá el 14 para Londres y otros puertos, según los agentes, Li Seng Giap and Co.

El BURGENLAND llegó hoy de Europa via puertos de escala; esta tarde deberá pedir para China y Japon. Agentes: Behn, Meyer and Company.

MOVIMIENTO DE VAPORES

LLEGADAS

Barcos de altura

Tel No. HOY
22401 Europa via Miike—HARPALION, Br. s.
23151 Miike—TONE MARU, Jap. s.
23131 Amoy—ANKING, Br. s.
22696 Europa via Port Said, Colombo, Penang y Singapore—BURGENLAND, Ger. m.
22401 Japon, Keelung y Takao—MEXICO MARU, Jap. s.
22441 Seattle y Victoria via Yokohama, Kobe, Shanghai y Hongkong — PRES. GRANT, Am. s.

AGOSTO 11

22286 Shanghai—STEEL INVENTOR, Am. s.
29924 Japon y China— SAUERLAND, Ger. m.

AGOSTO 12

21554 Kobe—JENNY MOLLER, Br. s.
23131 China—LAGANBANK, Br. m.
23122 Puertos del Atlantico americano via Canal de Panama—CITY OF RAYVILLE, Am. m.
49873 Puertos del sur Filipino— TAI YIN, Nor. m.

Barcos de cabotaje

Tel No HOY
21969 Masbate, Calbayog, Catbalogan y Tacloban—ARGUS, Am. s.
22794 Pulupandan e Iloilo— VENUS. Am. s.
49839 Cebu, Maribojoc, Zamboanga, Davao, Daliao y Talomo—MACTAN, Am. s.
25697 Coron, Bacuit, Malampaya y Buenavista—BESSIE-ANN. Am. m.

AGOSTO 11

49893 Sumagui, Luya, Estancia, San Carlos, Manapla, Bacolod y otros puertos—ROBERT O, Am. m.
21116 Looc, Capiz y New Washington—NTRA. SRA. DE LA PAZ, Am. s.

AGOSTO 12

49839 Cebu, Dumaguete, Misamis e Iligan—PANAY, Am. s.
49839 Iloilo y Pulupandan— NEGROS, Am. s.
49860 Cebu, Bais, Dumaguete, Zamboanga, Cotabato y Jolo—KINAU, Am. s.
22401 Pandan, Currimao y Aparri — MAUBAN, Am. s.

SALIDAS

Barcos de altura

Tel No HOY
22062 Hongkong, Shanghai y Kobe — RHIXENOR, Br. s.
23122 Puertos del atlántico americanos via Hongkong, Shanghai y Canal de Panama—CITY OF DALHART, Am. m.
49873 China y Japon—TRIANON, Nor. m.
22696 China y Japon— GROOTEKERK, Dut. s.
22924 China y Japon—BURGENLAND, Ger. m.
22696 Capetown via Saigon, Bangkok, Singapore, Batavia, Reunion, Mauritius, Tamatave, Lorenzo Marquez, Durban, East London, Port Elizabeth y Mossel Bay — SWARTENHONDT, Dut. s.

AGOSTO 11

22286 Boston, Nueva York, Philadelphia y Baltimore via Java, Singapore y Cabo de Buena Esperanza—STEEL INVENTOR, Am. s.
23131 Amoy—ANKING, Br. s.
22401 Cebu, Davao y Legaspi—MEXICO MARU, Jap. s.

Barcos de cabotaje

Tel No. HOY
49839 Cebu, Dumaguete, Dipolog, Zamboanga, Cotabato y Jolo—CEBU, Am. s.
49582 Coron, Culion, Cuyo, Araceli, Caramay y Puerto Princesa— FORTUNA, Am. m.
49926 Ragay, Guinayangan, Catabangan, Binahan y otros puertos—ROSARITO, Am m.
48143 Bulan, Magallanes, Sorsogon, Donsol y Casiguran—MARINDUQUE, Am. s.
48143 Gasan, Boac, Pitogo, Macalelon y Sta. Cruz—KIM LING, Am. m.
49839 Bulan, Casiguran, Sorsogon, Laoang y Catarman—MASBATE, Am. s.
22794 Tagkawayan y Catabangan— LA FLORECITA, Am. m.

AGOSTO 11

22441 Iloilo, Zamboanga y Cebu— MAYON, Am. s
49839 Iloilo y Cebu— CORREGIDOR, Am. s.
49839 Mangarin, Capiz, Romblon y New Washington—ROMBLON, Am. s.
49860 Tilic, Calapan, Boac, Gasan, Romblon, Capiz y New Washington—BOHOL II, Am. m.

EN LOS ALREDEDORES DE MADRID..

(Continuación de la página 1)

cia, que un ciudadano ingles, identificado con el nombre de Mr. Saville, fué muerto y que su esposa fue herida por una granada del crucero rebelde **Almirante Cervera** en el puerto de Gijon. Parece que los rebeldes confundieron el yate de Mr. Saville con un navio del gobierno. Se cree que la viuda es una americana.

Sañudo bombardeo contra los rebeldes, comenzado

(De la Agencia Reuter)

Londres, 9 de agosto.—Ha comenzado un sañudo bombardeo de las lineas insurgentes al norte de Madrid. Se cree que este es el preludio de una gran ofensiva que pronto van a emprender las fuerzas del gobierno.

El consul ingles en Bayona, Francia, ha sido informado hoy de que un ingles, el capitan Rupert Saville, fue muerto y que su esposa resulto gravemente herida mientras navegaban en su gran yate de recreo **Blue Shadow** frente a la costa norte de España. El yate fue alcanzado por una granada disparada por el crucero insurgente **Almirante Cervera** en las inmediaciones de Gijon. Mrs. Saville, que es una americana, asi como el cadaver de su esposo fueron conducidos a bordo del torpedero ingles **Comet.**

Mientras tanto, la tensión en los circulos internacionales de Tanger se ha aliviado con la partida del puerto internacional este dia de los navios de guerra españoles, que recibieron ordenes en tal sentido de las autoridades de Madrid.

Después de tres semanas de combate, nada definitivo

(De la Agencia Reuter)

Londres, 9 de agosto.—Después de tres semanas de guerra intestina, nada fijo se puede decir sobre el resultado de la revolución sangrienta por que esta pasando España, pues ambos bandos siguen reclamando para si victorias.

El gobierno ha anunciado hoy en Madrid que las tropas leales han reforzado sus tropas en el frente del Guadarrama, al norte de la capital, efectuando una vigorosa ofensiva, especialmente un fiero bombardeo de las líneas rebeldes, para ocupar las posiciones a ambos lados de la sierra. Se ha alegado que las fuerzas revolucionarias han sido derrotadas en este sector, habiendo dejado 100 muertos en el campo, además de materiales de guerra.

400 caudillos rebeldes y 700 oficiales, presos en Madrid

Los periódicos de Madrid han declarado que 400 caudillos insurgentes, juntamente con 700 oficiales y gran numero de demas categorias y tropas, se hallan actualmente encarcelados en la capital.

Noticias recibidas en Bayona desde la frontera franco-española dicen que la artilleria del gobierno ha bombardeado los cuarteles insurgentes en el sector norte cerca de Oyarzun, que ahora esta ardiendo. Un depósito de municiones fué volado, causando destrozos considerables en medio de un area extensa.

Las tropas leales avanzan a Zaragoza tras violento combate

En Barcelona se ha dicho que las fuerzas del gobierno que estaban avanzando a Zaragoza habian llegado a un punto que se halla a 25 millas de dicha ciudad después de un combate violento contra los rebeldes.

La agencia **Reuter** en Gibraltar informaba que los acorazados oficiales **Jaime I, Libertad y Cervantes,** estan arrojando una lluvia de granadas sobre Cadiz, cuya caida se espera de un instante a otro.

Por otro lado, los cuarteles insurgentes en Tetuan, Marruecos Español, han anunciado que las fuerzas rebeldes habian tomado Merida, el enlace ferroviario entre Badajoz y Madrid, estableciendo así contacto entre los ejércitos insurgentes en el noroeste y sudeste de España. Los caudillos revolucionarios en Tetuan dicen que los insurgentes estan demasiado adelantados en la realización de sus objetivos, el principal de los cuales es la ocupación de Madrid.

El guia-flotilla inglés **Douglas** ha llegado este día a Marsella con 84 refugiados procedentes de las Islas Baleares, incluyendo veinte ingleses. Cuando el **Douglas** arribó a Ibiza, dos torpederos y seis aeroplanos leales estaban bombardeando la ciudad, pero, merced a una petición inalámbrica del capitán del navio inglés, la guerra fué suspendida temporalmente, mientras el **Douglas** recogia a los refugiados.

Una mujer inglesa herida en la pierna por una bomba

Miss Clements Gassell, una artista inglesa, ha sido la única inglesa que abordo el **Douglas** en Ibiza. Ella dijo a la agencia **Reuter** en Marsella que estaba presenciando el bombardeo cuando una bomba cayó en una roca cercana, hiriéndola en una pierna un pedazo de piedra que se desprendio de ella. Los aeroplanos del gobierno volaban muy bajo, añadió y los insurgentes solo tenian ametralladoras para defenderse. No hubo ningún herido durante el bombardeo, por lo que a ella le consta, y parece que pocos destrozos se causaron.

Según despachos venidos de Buenos Aires, el gobierno argentino ha dirigido una nota al gobierno español este día, demandando medidas urgentes para garantizar el derecho de asilo en la embajada argentina en Madrid donde estan buscando ahora asilo los refugiados.

El Ministro del Exterior de Argentina ha declarado que la posición del embajador argentino en Madrid, que se halla en Zarauz, es muy delicada y esta causando gravisimas preocupaciones al gobierno argentino.

Sucesos desarrollados al final de la tercera semana

(De la "Associated Press")

Madrid, 9 de agosto.—Se publican a continuación los acontecimientos importantes del fin de semana, en relación con la presente revuelta en España:

Los cuarteles de los rebeldes en Burgos han informado que el General Francisco Franco, jefe de la revolución, está acaudillando un avance hacia Madrid;

Otras fuentes han dicho que el General se halla en Marruecos Español y en Sevilla;

Las fuerzas del gobierno han emprendido una ofensiva terrible y alegan haber obtenido victorias aplastantes en varias regiones;

Los insurgentes han derrotado a los leales en Badajuz y Caceres;

Las tropas leales han recamado nuevas victorias en el sector de la Sierra del Guadarrama;

Las columnas oficiales dicen haber alcanzado triunfos en Siguenza, Naranco y Braojos y continuan su campaña contra los baluartes revolucionarios en Zaragoza, Córdoba, Granada y Avila;

Los rebeldes en las Islas Baleares han sido bombardeados;

El gobierno catalán ha confiscado todas las propiedades eclesiásticas y los bienes de las personas que están ayudando a los elementos revolucionarios;

Francia ha prohibido la exportación de municiones a España;

Alemania ha anunciado que la neutralidad de Rusia en relación con la insurrección española debe estar asegurada antes de entrar en vigor la proposición de neutralidad lanzada por el gobierno de Francia;

El ex-Rey Alfonso ha llegado a Alemania, ostensiblemente para acudir a los Juegos Olímpicos, y un portavoz de la Oficina del Exterior ha calificado de "descabellados" los rumores de que va a conferenciar con el Canciller Adolfo Hitler.

El gobierno izquierdista de España ha suspendido las Cortes por tiempo indefinido.

120 fusilados en Menorca

(De la Agencia Reuter)

Barcelona, 8 de agosto.—Ciento veinte personas de la isla de Menorca que se habian levantado contra el gobierno han sido fusiladas, segun se dice, entre ellas un almirante.

Algeciras, evacuado

(De la Agencia Reuter)

Algeciras, 8 de agosto.—Este pueblo ha quedado casi completamente evacuado a causa del terrible bombardeo contra las fuerzas rebeldes efectuado aqui por el acorazado del gobierno español "Jaime I".

Por lo menos 20 personas murieron y cincuenta resultaron heridas.

Precios en el mercado de Manila

PRECIO DEL PETROLEO

Lunes, 10 de Agosto.

De la Socony-Vacuum Corp.
Gallo—P3.70 dos latas
Cometa—P4.50 caja
P4.25 dos latas
White Rose—P5.00 caja.

De la Texas Co., Inc.
Carabao—P3.70 dos latas.

PRECIO DEL PETROLEO CRUDO

Petróleo Crudo Socony P44.00 tonelada métrica.

Petróleo crudo Texaco, P6.98 tambor de 50 galones (sin envase).

PRECIO DE GASOLINA

De la Socony-Vacuum Corp.
Socony—P6.25 dos latas
0.17 litro.

Cotizaciones del Arroz

Lunes, 10 de Agosto.
(De la O. de Comercio)

Las transacciones del arroz esta mañana se hicieron a los precios siguientes por saco de 57 kilos ex bodega:

ELONELON—
1.a clase .. .. P7.20— P7.30
2.a clase .. .. 7.10— 7.20
MACAN—
1.a clase .. .. P6.70— P6.80
2.a clase .. .. 6.00— 6.70

Mercado local firme. Recibidos durante los dos últimos días por ferrocarril, 3,192 sacos.

PRECIOS DEL ABACA

Lunes, 10 de Agosto.
(De la O. de Comercio)

Mercado local firme. Compradores por pico.

E—	P18.75	J1—	P14.50	K—	P9.25
F—	17.50	J2—	12.50	L1—	8.50
I—	16.25	G—	12.25	L2—	6.50
S2—	15.50		-12.50	M1—	6.50
	-15.75	Y3—	5.25	M2—	5.50
S3—	14.00		-5.50	H—	10.50

Londres, firme.
Nueva York firme.

PRECIOS DE LA CARNE

Lunes, 10 de Agosto.

Según la oficina de Comercio los precios de la carne este día fueron los siguientes (por kilo):

Cerdo primera, P0.45-P0.50; segunda, P0.40-P0.45; carne nativa, primera P0.50-P0.55; segunda, P0.45-P0.50; tercera, P0.40-P0.45.

Carne importada, primera P0.90-P1.00, segunda P0.70-P0.80, tercera P0.50-P0.55.

PRECIOS DEL AZUCAR

Lunes, 10 de Agosto.
(De la O. de Comercio)

El centrifugado de exportación de Manila (quieto) P8.40 (nominal). Consumo local (quieto) P8.00-P8.20.

Exportación de Iloilo P8.30-P8.40; muscovado No. 1 (Vendedores) P7.75, muscovado No. 1 (compradores) sin cotizacion; consumo local (vendedores) sin cotización; consumo local (compradores) sin cotización.

PRECIOS DE COPRA

Lunes, 10 de Agosto.
(De la O. de Comercio)

Compradores por 100 kilos
Mercado local, quieto pero firme.
Buen corriente, P8.50.
Semiresecada, P9.00.
Resecada, P9.50.
Davao (ayer) Resecada, P9.37.
Lucena, (ayer) Buen corriente, P8.39.
Zamboanga, (ayer) Buen corriente P8.30-P8.50.
Cebu (ayer) semiresecada P9.25-P9.50.
San Francisco, P2.65.
Londres, Cebu, sundried £13-17/6.

VALORES Y ACCIONES

LUNES, 10 DE AGOSTO, 1936

DEL MANILA STOCK EXCHANGE

Lunes, 10 de Agosto

MINAS				
Agno Placer	.19	.16	.15	.16
Ambassador	.05	.04¾	.04½	.04¾
Antamok G. M. C.	3.30	—	3.35	3.20
Atok Gold M. C.	.61	.60	.58	.60
Baguio Gold M. C.	.29	.28½	.28	.28½
Balatoc Min. Co..	16.00	—	—	—
Benguet Consol. .	14.75	14.25	14.50	14.50
Benguet Explo. ..	.24½	.24	.24½	.24½
Big Wedge M. C.	.40	.39	.40	.40
Consolidated Ms. .	.044	.0435	.048	.0435
Demonstration ...	.96	.95	.95	.96
Gold Creek M. C.	.41	.37	.44	.46
Ipo Gold Ms. Inc.	.20½	.20	.20½	.20
Itogon Min. Co...	1.80	1.60	1.80	1.65
I. X. L. M. Co..	1.85	1.80	1.85	1.85
Masbate Cs. M. C.	.65	.64	.63	.65
Mineral Res. Inc..	.28	.27	.28	.28
Northern Mining.	.27	.26	.28	.26
Paracale Gumaus.	—	.57	.53	.60
Phil. Dorado	.20	.11	.11	.11
Phil. Iron Ms. ..	145	135	—	—
Salacot Min. Co..	.12½	—	.13	.12
S. Mauricio M. C.	1.70	1.65	1.80	1.70
Suyoc Consol. ...	.35	.34½	.35	.35
United Paracale .	1.20	1.10	1.15	1.15
Universal Explo. .	.19½	.18½	.17	.18½
Virac Explo. Co..	.10	.08	.10	.10

TOTAL DE ACCIONES VENDIDAS
3,379,550
Incluyendo Cons. Mines @ 10 a 1

VALOR APROXIMADO
₱1,520,198

AZUCAR

	Vta.	Cpra.	Nml.
Bacolod Murcia	—	20.00	—
Bogo-Medellin Co.	—	—	—
Calamba Sug. (Com.)..	30.00	—	—
Calamba Sug.(7% Pref.)	—	—	—
Cebu Sugar Co.	—	5.00	—
Central Azu. Bais	—	600	—

Do. Do. La Carlota ..	195	190	—
Central Azu. Tarlac...	150	135	—
Central Luzon Mill, Co.	—	100	—
Hawaiian-Phil. Co.	35.00	—	—
Kabankalan Sugar Co...	—	—	—
Luzon Sugar Co.	—	7.50	—
Mount Arayat Su. Co..	50.00	—	—
North Negros Sugar Co.	—	—	—
Pampanga Sug. Dev. Co.	—	45.00	—
Pilar Sugar Central...	175	160	—
Talisay-Silay Sug. Co...	35.00	27.00	—
Victorias Mill. Co.(Ord.)	—	100	—
Do. Do. (9% Pref.)..	—	—	—
BANCOS			
Bank of the P. I.	—	110	—
Chartered Bank	—	—	—
China Bank	—	47.50	—
Hongkong Bank (HK'G)	—	—	$1590
Do. Do. (Londres) ...	—	—	£102
Peoples Bank	—	—	—
BONOS			
Azucarera de Tarlac 8%	—	1000	—
North Negros 8%	—	1000	—
Pilar Sugar 8%	—	1000	—
COMERCIAL E INDUSTRIAL			
El Ahorro Insular:			
7%, 8%, 9%, 10%...	—	—	—
El Hogar 7%...	—	—	—
El Hogar 8%...	—	—	—
Insular Drug Co	—	—	—
Marsman & Co.	107	105	107
Peoples Mort. Inv't Co.	—	—	—
Do. Do. "B"	—	—	—
Do. Do. 7½% (Pref.).	—	—	—
Phil. Education (Ord.).	—	—	—
Do. Do. (Pref.)	—	60.00	—
Pampanga Bus Co.	—	105	—
San Miguel Brewery ..	—	105	—
SEGUROS			
Filipinas	—	26.00	—
Insular Life	—	18.50	—
Philippine Guaranty ...	—	22.50	—
Union of Canton	—	$546	—
Canton Insurance	—	—	—

CAMBIOS DEL BANCO DE LAS ISLAS

Lunes, 10 de Agosto

Barcelona, Bilbao y Madrid	G.T.	Unquoted
España, Provincias	G.T.	Unquoted
Londres	A la vista	23-9/16
Londres	G.T.	23½
N. York y S. Francisco.	A la vista	200 75
N. York y S. Francisco ..	G.T	201.00
Amoy	G.T.	61.20
Amsterdam	G.T.	139.25
Antwerp	G.T.	34.60
Bangkok	G.T.	99.50
Batavia	G.T.	140.00
Bombay	G.T.

UNA POLITICA SOBRE FONDOS, CUESTIONADA

De la Fuente dice que deben revertirse a los fondos generales, P118,000

Una politica seguida por el Alcalde en el empleo de los P118,000 de fondos de gasolina, ganados en una controversia con el departamento de obras publicas y comunicaciones, ha sido cuestionada por el Presidente Manuel de la Fuente en una carta enviada hoy al Auditor de la Ciudad, Santiago Ramos.

Formando estos fondos parte del dinero que se ha utilizado en el reajuste de unos presupuestos, en la ordenanza presupuestal de 1936, debian ser revertidos a los fondos generales para ser votados por la Junta, alega el Presidente De la Fuente.

El Alcalde, a recomendacion del Ingeniero de la Ciudad, con la aprobacion del Director de Obras Publicas, ha decidido invertir los P118,903.35 en la forma siguiente:

1. P53,074.00 para cubrir el deficit en el mantenimiento y reparacion de caminos de 1935.
2. P24,000 para un puente de cemento armado en la calle San Gregorio.
3. P18,000 para las rampas del puente Ayala.
4. P5,000 para el ensanche del puente de Tanduay.
5. P17,000 para el ensanche de la calle P. Casal.
6. P1,829.35 para esfaltar la calle Victoria.

Arreglado el deficit en el mantenimiento y reparacion de caminos de 1935, el resto de los P118,903.35 debian ser revertidos a los fondos generales y no dispuestos en el forma arriba indicada, segun el Presidente De la Fuent.

El Auditor de la Ciudad está estudiando el asunto.

Alemania no intervendra

(Continuación de la página 1)
tralidad, habiendo sido aceptadas en principio.

Los medios semi-oficiales en Berlin han indicado que Alemania va a hacer cuanto este de su parte para proteger sus nacionales en España, siete de los cuales han sido ya muertos, pero no desea fomentar la division de Europa en campos socialistas y fascistas rivales.

Sin embargo, si son sacrificados mas alemanes en España o son tiroteados mas barcos alemanes, el resultado podria ser un acto de represalia por parte de los barcos de guerra alemanes surtos actualmente en aguas españolas.

Los rumores de una manifestacion naval alemana a lo largo de la costa de España y del propuesto desembarque de una fuerza naval alemana en Barcelona han sido oficialmente desmentidos en Londres y Berlin este dia por los representantes del Reich. El embajador aleman aqui ha declarado que el ultimo rumor es demasiado ridiculo para que merezca la pena de una discusion.

Berlin asegura que no se ha enviado material de guerra

La agencia *Reuter* tiene informes de que el gobierno aleman ha dado a Whitehall la seguridad de que no se ha enviado ningun material de guerra desde Alemania, ni por el gobierno ni por elementos particulares, a los rebeldes españoles, de que no se enviaran en lo futuro materiales de guerra, y de que los barcos de guerra alemanes en las aguas españolas han recibido instrucciones de abstenerse de todo acto que pudiera interpretarse como una indicacion de simpatia o apoyo para los rebeldes.

Mientras tanto, en vista del peligro a que se expondria el puerto de Gibraltar, el gobierno ingles ha informado al gobierno español y al general Franco, caudillo de las fuerzas insurgentes, que en lo futuro ningun barco de guerra español podra anclar en los puertos navales o comerciales de Gibraltar.

Barcos de guerra britanicos patrullaran el Estrecho para proteger la navegacion inglesa contra toda ingerencia, y se ha hecho constar claramente que en lo futuro no se hara ningun disparo contra los barcos ingleses.

El incidente más reciente en las cercanias de Gibraltar ha sido el lanzamiento de bombas cerca del barco inglés "Medon" y del vapor holandes "Zolnnewyek" ayer, a unas cuantas millas de Punta Europa, incidente del que prácticamente es responsable algún avión español que está operando desde Marruecos.

Inglaterra recogerá a todos sus súbditos en España

Dentro de los dos días siguientes, barcos de guerra britanicos visitarán todos los puertos en las costas norte y este de España, así como las Islas Baleares, a fin de recoger a todos los ingleses que aun han quedado y que desean salir. En la costa sur, los barcos ingleses están constantemente visitando los puertos españoles y evacuando de las areas de peligro a todos los ingleses.

Solo hay en Madrid 60 ingleses más, incluyendo a los 25 miembros de la embajada y del consulado británicos.

En Paris esta noche, después de una sesión de cuatro horas del gabinete, el gobierno acordó prohibir la exportación de todo material de guerra a España, aunque reservándose el derecho eventualmente a autorizar la entrega de aeroplanos no armados por industriales particulares.

Un comunicado expedido después de la sesión del gabinete decia que el gobierno francés se aferra firmemente a su actitud de facilitar lo más rápidamente posible el convenio que Francia ha sugerido en interés de la paz internacional, es decir, un convenio entre las potencias, que precise los reglamentos comunes de no-intervención en los asuntos de España.

Velada necrologica por el ex-Magistrado Street

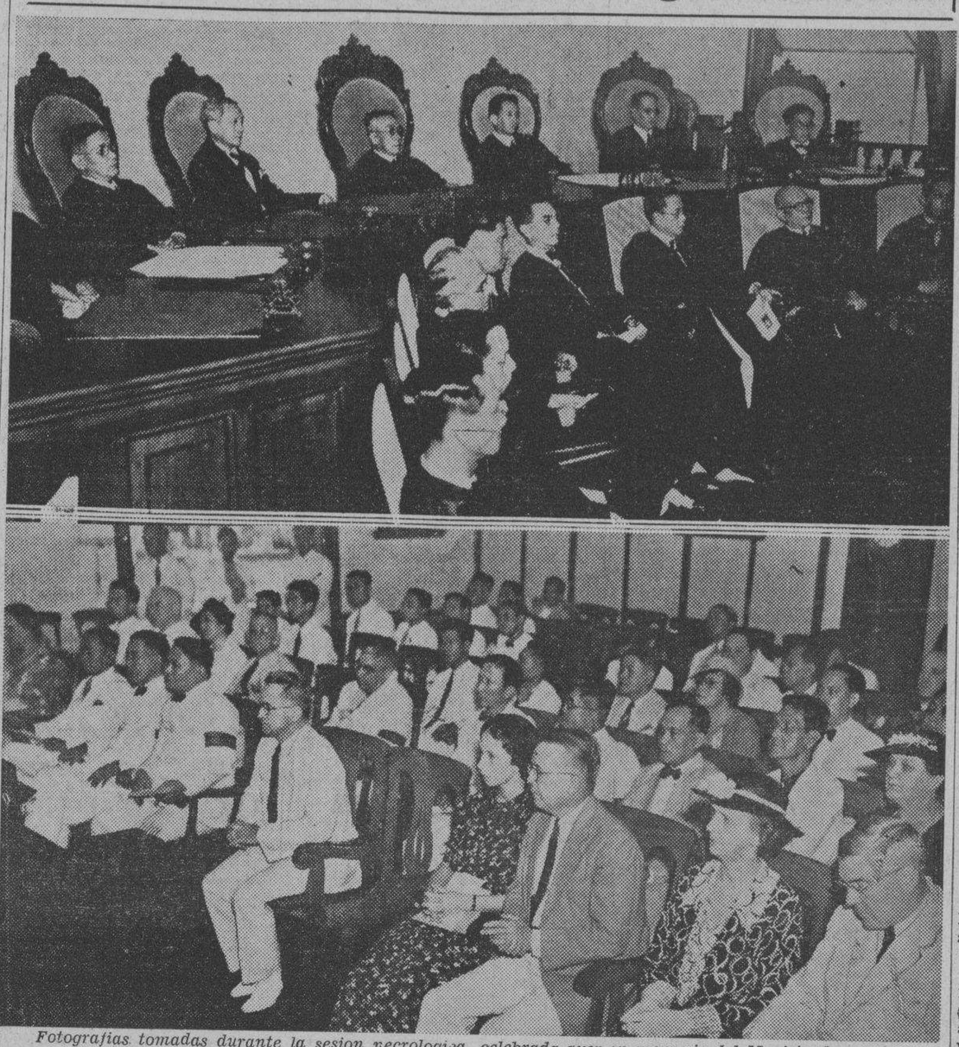

Fotografias tomadas durante la sesion necrologica celebrada ayer en memoria del Magistrado Thomas A. Street. Arriba en la fila superior estan de izquierda a derecha, el Magistrado A. Villa-Real, el Vice-Presidente S. Osmeña, el Presidente R. Avanceña del Tribunal Supremo y los Magistrados J. Abad Santos, A. Diaz y J. Laurel. En la fila inferior, en el mismo orden se hallan los Jueces del Tribunal de Apelaciones, M. Albert, D. Imperial, F. A. Delgado, T. Sison, M. Moran, Presidente P. Concepcion, A. Horilleno y R. Paras. Abajo una vista del publico en donde entre otros se encuentran, el ex-Magistrado J. Vickers, el Secretario E. Rodriguez, los Sub-Secretarios L. Guinto y V. de la Cruz, los Jueces Natividad Almeda-Lopez, Catalino Sevilla, Delfin Jaranilla, Marceliano Montemayor, los abogados Vicente J. Francisco, Perkins y Casals, el P. William A. Fletcher y otros.

LA MADRE DE LOS JISON HA..

(Continuación de la página 1)
S. Cox y otra vez a Angelina Mayers, prima de la occisa.

El primero en sentarse en la silla testifical esta mañana, fue Emilio Jison, quien sometido a repreguntas por el Fiscal Albert, declaró que no recordaba más si en la noche del domingo anterior a la muerte de Victorina, se habia tocado en el Legazpi Garden, el canto fatidico llamado "Gloomy Sunday". Sobre la exclamacion de Victorina en la noche del domingo, "Go away from me" (Apártate de mi) dirigida a Eduardo, el testigo manifestó que el no podia interpretarlo como que la chica estaba enfurecida, o que ella y Eduardo estaban reñidos.

Con respecto a la manera cómo murió Victorina, Emilio dijo que él no vió cómo cayó, pues solamente se dió cuenta de ello, cuando Eduardo le gritó para que parara el coche y volviera atrás para recoger a Victorina. Emilio terminó diciendo que no quiso hacer ninguna declaración a la policia por temor a que le acotaran mal.

La madre de los acusados declara

El siguiente testigo, fué Da. Dolores López de Jison, madre de los acusados. La Sra. de Jison manifestó que en la mañana del lunes 25 de mayo, su hijo Eduardo le habló de sus relaciones con una camarera. Ella le aconsejó que rompiera dichas relaciones porque estaba estudiando aun y le amenazó con echarle de casa si persistía en sus amores con la sirvienta. La conversación terminó con la madre aconsejándole a Eduardo para que fuera con ella a Negros al día siguiente.

La tía de Victorina, Dolores Inocencio fué llamada esta mañana por la acusación para contradecir las declaraciones de Eduardo Jison sobre el caso de las pulseras de la occisa.

La pulsera de plata que segun Eduardo le había entregado Victorina desde diciembre del año pasado como recuerdo, y que días antes del suceso fatal, le pedía otra vez Victorina alegando que era una pulsera regalada por su madre, no es de la madre de Victorina, según Dolores Inocencio. Dicha pulsera, según la testigo, fué regalada a Victorina por una mujer hace tres años. Dolores manifestó así mismo que no vió dicha pulsera desde diciembre pasado.

Con respecto a la llave del aparador en donde se hallaban las ropas de Victorina, Dolores manifestó que dicha llave se hallaba en poder de Gabino Melgarejo el padre de la occisa. Gabino le entregó la llave, a Dolores para que sacara la ropa que debía vestir la muerta antes de ser metida en el ataud. Después la llave fué devuelta otra vez a Gabino. La testigo declaró también que Victorina ordinariamente le confiaba sus secretos, pero de Eduardo nunca le habló.

En repreguntas hechas por el mismo Juez, la testigo declaró que Gabino no le había dicho sobre algun arreglo extrajudicial del asunto y que Gabino se opuso a la comparecencia del Abogado Joaquin Yuseco como acusador privado porque ya tenia a uno.

El juez llama al padre de la occisa

Después de las declaraciones de Dolores Inocencio, el Juzgado por su propia iniciativa ordeno la comparecencia del padre de la occisa, Gabino Melgarejo para decidir la cuestion sobre la ropa y zapatos de la occisa que Eduardo alega fueron entregados a el en su casa por una mujer desconocida.

El abogado Francisco se opuso alegando que el testigo no seria ni de la defensa ni de la acusacion. Ademas no habia ningun "issue" sobre las ropas de la occisa, porque la acusacion no cuestionó la propiedad de las mismas, ni la veracidad de la declaracion de Eduardo Jison.

El Fiscal Albert, sosteniendo al Juzgado, cito el asunto contra Linao en el que el Juez por su propia iniciativa, presento a un testigo.

El Juez desestimo la objecion de la defensa alegando que Gabino Melgarejo era el unico cualificado para declarar sobre la ropa y los zapatos entregados a Eduardo, y reservandose tanto para la acusacion como la defensa su derecho de hacer repreguntas al testigo.

Gabino sentado ya en la silla testifical comenzo diciendo que deja el asunto enteramente en manos de los tribunales de justicia. Con respecto a las pulseras dijo que no conocia ni la de plata ni la que tiene forma de cadena, que Eduardo alego le habia dado Victorina en cambio de la de plata.

El coche fatal ha sido devuelto

Al presentarsele las ropas y los zapatos, identifico como pertenecientes a su hija. Dijo que la llave del aparador de su hija estaba en su poder hasta despues de la muerte de Victorina, en que lo entrego a Dolores Inocencio para que sacara la ropa con que debia vestir a la occisa. Despues la llave le fue devuelta. Termino su declaracion diciendo que el solo tenia acceso al aparador.

Esta mañana, a peticion de la defensa, el Juzgado aprobo la devolucion del coche fatal a sus dueños. Este automovil desde que murio Victorina ha estado en poder primero de la policia y despues del Juzgado.

Mañana seran confirmados

(Continuación de la página 1)
de Nombramientos en la sesión plenaria de la misma, mañana a las 10:00. A las 8:30 a. m. del mismo día sera objeto de una sesión informativa del Comité Alano Clarin-Montinola el nombramiento de H. Cruz para Director de Trabajo, teniendo a varios por informantes.

En la del Comite Perez-Clarin-Abellana, de esta mañana, las 11:00 a. m. estuvo el Sub-Secretario Melencio informando sobre determinados nombramientos en la Judicatura. Segun informes, los de los Jueces de 1a. instancia Ramos, Rodas, Sison, Rovira, Tuason, Zandueta, Zulueta, Labrador, Paredes (J. M.a) y Vera (V.), de distrito los 7 primeros y ambulantes los 3 ultimos, seran recomendados favorablemente. Los reparos contra los algunos jueces, entre de la Corte de Apelaciones y Juzgados de Distrito, se han aclarado satisfactoriamente, segun un presidente de Comite.

Para la sesión informativa de mañana en relación con el nombramiento del Director Cruz han sido citados a comparecer los presuntos denunciantes Alfredo de la Peña, G. Viola Fernando, Aurelio Intertas, Felicidad Paredes, Hugo Retaga y Jose Panganiban. Algunos de estos piden la expedición de citaciones sub-poena á unos 40 testigos; pero el presidente del comite correspondiente, Diputado Alano cree bastantes, como elemento de juicio o base de ponderación, el testimonio de los 6 arriba nombrados.

No se puntualiza si guarda o no relación con el caso del Director Cruz, pendiente de información, la comida en el Tom's que proyectaba el Diputado Jose para el medio día de hoy. Solo consta que el esplendido anfitrion es uno de los tenidos como dirigentes de obreros.

Catorce 'Shriners' llegan en el Grant

(Continuación de la página 1)
ña y bojo. Esta noche, a las 8, serán agasajados con una cena en el Army and Navy Club como parte del programa de festejos que se ha preparado en su honor.

El grupo de Peregrinos está integrado por los siguientes: Tom W. Holman, Potentado y Mrs. Holman; O. B. Joseph, ex-Potentado y Mrs. Joseph; Mrs. Frony K. Carrol, Arthur Franzen, Cuyler Hayles, Mrs. Mary D. Myres, J. H. Marsman ((de Manila), Mrs. Olive L. Nelson, Mrs. Emily J. Roose, Berman Schoe-feld, Carl Thomas y Mrs. Thomas y Mrs. Elizabeth Ryue.

Los "Shriners' traen una impresión unánime acerca de la situación política de los Estados Unidos y Demócratas y Republicanos han declarado que Franklin Delano Roosevelt va a triunfar por una mayoría abrumadora en las elecciones presidenciales y que su victoria se deberá a la clase trabajadora del país para la que han sido esbozados todos los grandes programas de rehabilitación de la administración rooseveltiana.

Los turistas que llegaron a bordo del -'President Grant," fueron ademas de la que preside el grupo, Mrs. F. B. Mitchell, los siguientes: Miss Ruth Grace, Walter Grace, Jr., L. M. Happ Jr., Miss Dorothy Illges, Miss Rose Willingham y Frank Willingham.

Del mismo barco desembarcaron en Manila varios prominentes comerciantes y ejecutivos de firmas comerciales entre ellos: Denton Fox, ingeniero de ventas de la "York Ice Machinery Corp," acompañado de su esposa e hijo; W. J. Hoffman, vice-presidente de la "Ault & Wiborg Co." en un viaje de negocios; N. E. Mullen, de la casa N. E. Mullen & Co. que estuvo un mes de vacaciones y negocios en el Japon; la Sra. Miguela M. de Ontiveros, contralor y presidenta de la Junta Directiva de la National University, que estuvo en Hongkong de vacaciones con su hijo Juan; J. Fred Dow, Vice-presidente de la E. E. Elser & Co. Inc. de regreso de Hongkong; el Dr. S. Gatchalian y su señora, de regreso de un viaje de vacaciones por China y el Japon; Richard de Pelley, un entomologo de la Colonia de Kenya, y F. H. Noble, gerente de la "Standrad Vacuum Oil Co. de Manila.

El periodista Frank P. Cashman, del "Vicksburg Evening Post" es de opinion que el triunfo de Roosevelt sera con una mayoria menor que la de las primeras elecciones. En cuanto al bloque "Jeffersonian" una agrupacion opuesta a Roosevelt y entre cuyos dirigentes figura Al Smith, el anterior candidato a la presidencia, cree que aquel carece de influencia suficiente en America para poder torcer el curso de los acontecimientos en cuanto a las elecciones venideras. Mr. Cashman estara algunas semanas en Filipinas durante las cuales viajara en el vapor "Mayon" por los puertos de Sur con el fin de resumir sus impresiones sobre las Islas en una serie de articulos que enviara a su periodico.

El Obispo James F. Walsh, de Nueva York fue elegido recientemente para dicho cargo en la diocesis neyorquina. Anteriormente era uno de los jefes de la Orden de Mary Kno'l. Estara en Manila hasta el miercoles de la semana que viene en que regresara a Nueva York. En el Pantalan fue recibido por un grupo de sacerdotes en representacion del Arzobispado de Manila.

El grupo de danzarinas y acrobatas hungaras dirigido por Huenefeld Zoltan debutara el sabado que viene en el Manila Hotel donde estara bajo contrato por un mes. Desembarcaron esta mañana del "Burgenland" despues de una serie de funciones en Italia, India, Australia y otros paises. El grupo esta integrado por cuatro famosas danzarinas, Elizabeth Bleehl, Wilhelmine Blume, Magdalena Rona y Terez Udvarnoki, todas de Budapest, Hungria.

MAS OPOSICION AL OFICIO DE 'GUARDA-AUTOS'

Legalizarlo seria someterse a la iniquidad y al crimen, dice un escrito a Posadas

El editor M. Olson, del Philippine Motor Review, ha enviado una carta al Alcalde Juan Posadas, combatiendo el plan de legalizar el "racket" de la vigilancia de automoviles parados, y explicando como la gente maleante se venga cuando el dueño de un auto les rechaza y luego, al volver a su coche, lo encuentra estropeado.

Legalizar el "oficio" en la forma que se presenta sería bajar la cabeza a la iniquidad y al crimen, según el editor del Philippine Motor Review.

El concejal Hermenegildo Atienza que impugna el proyecto en la Junta Municipal dice que ya hay una mayoria en contra, con el mismo concejal Mateo Herrera coautor proyecto, vuelto a su proyecto original de prohibir el mencionado "racket."

El concejal Herrera cambió de opinión, cuando el concejal Mariano G. Nable propuso que se legalizara el **oficio** de vigilar automoviles parados, pero, al ver que la opinión publica iba en contra insistió en su plan original de prohibir el "racket."

Ruiz suspende a un empleado

(Continuación de la página 1)
Director Ruiz que alguien habia abierto su caja y sustraido de alli lo que faltaba.

La Policia, por otra parte, informa que nada ha hecho sobre el particular en vista de que es un asunto administrativo que toca investigar a la oficina de Correos.

Fuera de la perdida de los P900.00 en sellos y en metalico, según informó esta mañana el Director Ruiz, ninguna otra perdida se ha descubierto ya ni cree que haya nuevas anomalias.

Atienza tiene otro plan para la ciudad

(Continuación de la página 1)
Junta Municipal, y 3.a, el pueblo estará mas aproximado al poder ejecutivo.

La cuestión de la separación de poderes no es de importancia para corporaciones municipales, explica el concejal Atienza. De hecho, afirma, la Junta Municipal aprueba medidas de caracter administrativo.

Esta proposición de hacer Vice-Alcalde al Presidente de la Junta, viene a ser una formula de arreglo para los que no favorecen la idea de hacer electivo el Alcalde. El concejal Atienza dice que esta fórmula es necesaria para una mayor armonia entre el Alcalde y la Junta.

El equipo del pais gana por...

(Continuación de la página 1)

M. Corder (Delantero)	9
S. Borja Morca (Centro)	15
Fernández Robert (Defensa) .	0
Olmos Moreno (Defensa) . ..	4
Hernández del Valle (Defensa)	0
Skousen Spilburry (Delantero)	0
TOTAL	30

Los resultados de los varios partidos de basketball

Berlin, 9 de agosto.—He aqui los resultados de los partidos de basketball:

Filipinas 32—Méjico 30.
Estados Unidos 52—Estonia 28.
Japón 43—Polonia 31.
Uruguay 36—Egipto 23.
Peru 29—China 21.
Italia 58—Alemania 46.
Suiza 25—Checo-eslovakia 12.
Chile 23—Brasil 18.
Canada 34—Latvia 23.

Roosevelt envia su gratitud a Vargas

(Continuación de la página 1)
ración de la Mancomunidad.' Me alegré de recibir este record interesante de un acontecimiento de tan profunda significancia histórica. Deseo asimismo asegurarle mi aprecio de los sentimientos cordiales que Vd. trasmite en nombre del comité inaugural y que yo deseo reciprocar de corazón."

Esta carta es en contestación a otra anterior del Secretario Vargas, concebida en los siguientes términos:

"El comité inaugural que se encargó del programa y las ceremonias en relación con la inauguración de la Mancomunidad de Filipinas,, me ha pedido que le envie la adjunta copia de cortesía del Libro Azul de la inauguración de la Mancomunidad. El comité publicó el libro con el fin de tener un record conveniente de los incidentes más importantes de dicho acontecimiento histórico .que tuvo lugar el 15 de Noviembre, 1935.

"Al presentarle este libro, el comité inaugural desea que vaya acompañado de las seguridades más fervientes de su gratitud y aprecio por el papel importante que Vd., como jefe de la gran nación americana, está desempeñando en un intento de ver traducido en una hermosa realidad aquello que el acontecimiento del 15 de noviembre fué solo un augurio feliz.

"Asegurándole la gratitud del comité y su aprecio por todo lo que Vd. ha hecho y está haciendo en nombre de Filipinas y su pueblo, me quedo

de Vd. respetuosamente."

El General Santos ante el Comite de Presupuestos, hoy

Ha sido invitado a comparecer para informar sobre las consignaciones para el ejercito filipino

Al objeto de informar sobre determinadas partidas de las consignaciones para el Ejercito Filipino, el Jefe de Estado Mayor, Gral. Santos, ha sido este día llamado por el comité de Presupuestos para asistir a la sesión del mismo comité, entre 2:30 y 3:00 de la tarde de hoy. Mientras tanto, el propio Comité, que entró en faena presupuestaria esta mañana, aprobó sin enmienda alguna las consignaciones para la Biblioteca Nacional (P155,735 contra P151,941.60 de este año) y de Prisiones (P199,123 iguales a este año).

General PAULINO SANTOS

Con un "entendiéndose" sobre sueldo de generales y coroneles, y otro en relación con la compensación por alquileres de casas de residencias, también se aprobaron las consignaciones para el Ejército Filipino. Estas importan P15,955,972 para 1937 contra P15,952,500 de este año. El 10% de dicho total, o P1,535,185, se destinan para compensacion de generales, jefes y oficiales. Los mismos se clasifican de este modo: 2 generales de division; 2 generales de brigada; 15 coroneles, 9 tenientes coroneles, 49 comandantes, 109 capitanes, 237 primeros tenientes; 218 segundos y 76 terceros. La partida para pagar por antiguedad asciende a P191,137 y la paga por alquilares de casas importa P173,000.

La sesion del Comite de Presupuestos estaba señalada para las 10:00 a. m. de hoy, hora en que el Secretario de Hacienda, De las Alas, estuvo a saludar al presidente y miembros de dicho Comite, poniendo a disposicion del mismo los jefes del Departamento y de los diferentes buros del mismo a la disposicion de la labor presupuestal. Se obtuvo quorum y se celebro sesion pasadas las 11:00 a. m. con Oppus, Agan, Dorado, Torrabla, Soliven, Quimpo, Ramos, Curato, Cabili, Zaldivar y Jose presentes. Mas tarde se ausentaron Cabili y Soliven; en cambio, vino Sandoval que rehabilito el quorum. Como siempre el Director Marabut y oficiales del Budget asistieron.

H. CRUZ SALE EN SU DEFENSA

(Continuación de la página 1)
que enviara al Director del Trabajo a dicho territorio a fin de investigar, a expensas de dicha compañia, la situación de los obreros filipinos.

"El Gobernador Wood aceptó el ofrecimiento y dispuso que el que suscribe, como tal Director del Trabajo, lo aceptara. Pero el que suscribe se opuso que se llevara a cabo dicha inspección si dicha compañia habia de pagar todos los gastos. Entonces se convinieron entre dicho Gobernador y el entonces Secretario Interino de Comercio y Comunicaciones, Hon. Cipriano Unson, bajo el cual estaba la Oficina del Trabajo, que el pasaje de ida y vuelta desde estas islas a dicho territorio se pagase con los fondos del Gobierno y que se aceptara unicamente que la compañia costeara todos los demás gastos que pueda incurrir la inspección mencionada.

"En la carta confirmatoria de lo tratado en la conferencia celebrada por el que suscribe con dicho secretario se daba cuenta de toda la cantidad recibida de la mencionada compañia, segun lo dispuesto previamente, para los gastos de inspección y por las cuales **"expedi el correspondiente recibo"**. El total de la cantidad es de $2200.00 recibidos para sufragar los dichos gastos tomados en partidas de $900.00, $500.00 y $800.00. Se hizo constar también en la carta que el costo del pasaje, tal como se ha dispuesto, que es de P1,244.00, fue sufragado con los fondos de la Oficina del Trabajo, tal como también fue aprobado por el Gobernador General.

"Semejante insinuación de soborno, como claramente se desprende del articulo de dicho semanario, ya fue presentada, desde hace años, al Gobernador General y al Departamento, encarpetándolos por falta de méritos por que son actos realizados por el que suscribe por ordenes superiores y que los documentos probatorios son, precisamente, **confirmatorios** de la legalidad de aquella actuación del que suscribe.

"El Presidente Quezon, en una carta dirigida al que suscribe, fechada el 14 de Enero del año pasado y publicada en casi todos los periódicos, refiriéndose a esa misma acusación por la cual el que suscribe insistió que se investigara —decia que, tanto él (Quezon) así como el Secretario Torres cree que seria exonerado "en vista de las pruebas que tienes en tu poder y que conocemos de una manera extra-oficial".

"De paso, debo decir también que aquella inspección fué consultada con el Presidente Quezon quien, al enterarse que la invitación de la compañia estaba dirigida al Gobernador Wood y éste concedió permiso para que se aceptara dio su "placet", diciendo al que suscribe que deberia aprovechar aquella oportunidad de poder conocer, personalmente, las verdaderas condiciones de nuestros obreros en Hawaii, ya que los fondos de la Oficina del Trabajo no son suficientes para llevarlo a cabo.

"Tal acusación fué constantemente utilizada por ciertos individuos —no los obreros—repetidas veces, para calumniar al que suscribe, desde hace cuatro años, culminando con la publicación en dicho semanario de un articulo maliciosamente escrito con seguridad para impresionar desfavorablemente a la Comisión de Nombramientos bajo la cual se halla pendiente de decisión el nombramiento del que suscribe como Director de la Oficina del Trabajo, aunque inmerecidamente.

Manifestación contra los...

(Continuación de la página 1)
tada ayer tarde en una reunión celebrada en el Plaza Hotel.

La presidencia de la reunión se opuso a la resolución sobre la manifestación pero la mayoría voto en favor. A la reunión asistieron también delegaciones de otras asociaciones y organizaciones de la Ciudad.

Otra resolución aprobada es la petición al Presidete Quezon para que la Liga de Consumidores tenga un representante en la Corporación Nacional de Arroz y Maiz.

Presidió la reunión el Sr. Tomás Molina, actuando de secretario el Sr. Mariano González Estuvo también presente la tesorera Srta. Perpetua Viterbo.

Entre los que hablaron ayer protestando contra el alto precio del arroz, estaban los ex-Representantes Francisco Varona y Prudencio Remigio, el ex-Delegado Wenceslao Q. Vinzons y el ex-Gobernador Lope K. Santos.

Enmienda propuesta sobre las agencias

(Continuación de la página 1)
comisión de un robo en una agencia de empeños, como el que se alega ha ocurrido en la de Dña. Teodorica Viuda de José, y en este caso, al dueño de la agencia se le exime del pago del importe de las alhajas robadas. Aun en el caso de que no se pueda probar fuerza mayor, segun la Policia Secreta, si la dueña o dueño de la agencia no tienen dinero para pagar el verdadero valor de las alhajas empeñadas, nadie puede obligarles a hacerlo, sobre todo si alegan que no les queda propiedades embargables.

En la actual ordenanza sobre agencias de empeños, no se exige ninguna fianza para la protección de las propiedades del publico, en casos de esta índole.

La investigación del alegado robo en la Agencia Ruaz, no ha avanzado mucho durante estos ultimos dias, segun ha anunciado el Coronel Juan Dominguez, de la Policia Secreta. No se ha logrado descubrir el paradero del supuesto autor del robo, ni se ha sabido nada del escondite de las alhajas.

La investigación de este caso, hace por la Policia Secreta, diferentes angulos, pues hay muchas teorias en relación con el caso.

En el entretanto, numeroso público continua acudiendo a la agencia preguntando por sus propiedades empeñadas. El abogado Diokno está tratando de demostrar al Juzgado que el caso ha sido un robo, y del éxito de su gestión depende la suerte de la dueña, pues si no llega a probar de que el caso ha sido un robo, se cree que estará obligada que pagar el verdadero valor de las alhajas.

CLEMENTE P... UNA APELA... EN LA ASA...

Hablara esta tarde... de los ex-emplea... fenecido Sen...

Como ponente del pro... ladin de la causa de los... no clasificados en el... vil, el Diputado Clemente... pone ocupar la tribuna... blea Nacional, a la pr... sesión de esta tarde... apelación a los legisla... vor de la Resolución pr... una extensión por un ... plazo dentro del cual... pleados del gobierno po... examenes.

De los 8,000 y pico... antes, todavia hay 551... poreros y 3,161 emplea... son clerks, o, un total de... pleados fuera del Servicio... do pero trabajando por... mas o menos largo al S... gobierno. Para estos... Civil prepara unos exa... empleados fuera del Se... sificado, tales como ... semi-periciales, los cuales... nes asumiran caracter... timonial. El texto de... ción es así:

"Resuelvase que el ... la Asamblea Nacional que... empleados del gobierno ... hoy en la lista de no clas... están requeridos por la Ej... cutiva Núm. 8 á calificarse... te examen del Servicio Ci... pondiente al puesto que... durante le año contado des... cha de la expedición de... den Ejecutiva, deberan tom... mas durante el cual pu... licarse mediante examen... de un año a partir de la ... del plazo de un año de... Orden Ejecutiva, y que los... nes deberan darse tres veces... el plazo proveido y en la... Ejecutiva Núm 8 dando á... pleado interesado uno opo... de tomar tres veces el ex...

Suscriben el proyecto en ... el Presidente y los 14 miem... Comite de Servicio Civil. El... los Diputados Clemente, ... te; Nuyda, Tan (D.), Cru... Zaldivar, Fabella, Revilla... Tan, Adduru, Yaranon, ... Vera, Ramos (A.) y Perfecto ... bros.

La segunda señal de baguio...

(Continuación de la página ...
vincias del norte de Luzon.

La nota del tiempo espe... ta mañana a las 11:30, de... Los barómetros han baja... derada o considerablemente ... rea, ligera o regularmente en ... y en la costa de China y ... mente en Visayas, Mindanao ... china y Carolinas.

"A las 6 a. m. de hoy el ... se hallaba a unas 200 mil... NE de Catanduanes moviéndose al NO.

"Dominarán durante las ... ras siguientes vientos del cuad... te del N en el N de Luzon y ... cuadrante del SO en el resto ... Archipielago. Tiempo poco fr... el N y centro de Luzon; gene... mente cubierto con lluvias y ... bascos pasajeros en el S de Luzon ... en Visayas y Mindano."

Japon establece un nuevo estado en China

(De la "Associated Press")

Peiping, 8 de agosto.—Como ... te de su plan de controlar la M... golia Interior, Japón, según los ... riódicos vernaculares de este ... ha enviado dos columnas de tropas ... niponas a Changpei. Japón, ... den los mismos periódicos, ha ... lugar al establecimiento de un ... bierno militar maniqui en la pr... vincia norteña de Chahar, teniendo ... como figura decorativa al prince ... mongólico, Teh Wang.

Se dice que la mayoría de los ... fes del nuevo gobierno son ... japoneses.

Japón también ha establecido ... una misión militar en Tehhua, ... punto principal en el ferrocarril ... Peiping-Suiyuan. Otras misiones ... funcionan en Kalgan, Kweiteh ... Paotouchen.

Camas Quiroga Fundidas
Las Mejores En Filipinas
220 Tanduay Manila

PARA LA TOS TOME
TUSSISAN
PRONTO ALIVIO Y CURA SEGURA
DEPOSITO CENTRAL: BOTICA DE SANTA CRUZ PLAZA GOITI MANILA
FORMULA
Amidopyrin 1 Gm. Atropin. methyl bromid 0.005 Gm. Dimethylthebain 0.02 Gm. Rad. senegae 6 Gm.

Yo Uso ESMALTE SAPOLIN
Es fácil de aplicar y a poco costo puede renovar la apariencia de los muebles y maderaje. Una mano cubre satisfactoriamente y produce un acabado de porcelana. ¡Dura años! No deja marcas de brocha.
SECA RAPIDO-LAVABLE-LUSTROSO
PIDA SAPOLIN—LO MEJOR DESDE 189...

M.E.C.D. 2016