Temperatura en Manila
Máxima de ayer a la 1:45 p. m. 35.2
Mínima de hoy a las 5:30 a. m. 23.5

LA VANGUARDIA

Temperatura en Baguio
A las 2 p. m. de ayer, 22 (71.6)
A las 6 a. m. de hoy, 17 (62.6)

AÑO XXVII. NUM. 115 | DIARIO FILIPINO INDEPENDIENTE Información Mundial, Local y Servicio de Provincias | MANILA, I. F., LUNES, 15 DE JUNIO, 1936 | Registrado en la Oficina de Correos en Manila como correspondencia de segunda clase el 19 de Febrero de 1910 | 12 PAGINAS—7 CTS.

PROCESO DE COMERCIANTES CONOCIDOS

Quezon da los ultimos toques a su mensaje

RICA HACENDERA ASESINADA AYER EN PANGASINAN

Un terrateniente mata a bolazos a una propietaria.--Un dueño de un corral de aves en Laguna, tambien muerto

Dos propietarios, una hacendera de Pangasinán y otro dueño de un corral grande de gallinas y patos en Laguna, fueron asesinados anoche por empleados suyos por motivos de venganza. El asesino de la hacendera llamada Elena Ruiz Vda. de Salindong ya se ha confesado culpable, pero el del propietario de Laguna aunque ya es conocido hasta ahora se halla en libertad.

Los telegramas que traen estas noticias son:

(Servicio Telegráfico)
Exclusivo a "La Vanguardia"

Calasiao, Pangasinan, 15 de junio.—La rica propietaria y hacendera de este municipio Elena Ruiz Vda. de Salindong de 68 años de edad y residente en el barrio de Lasip, Malasiqui, Pangasinan fue asesinada anoche a eso de las doce mientras se hallaba dormida.

Cuando fue hallada tenia heridas de bolo en el rostro, cuello y abdomen, todas fatales.

Santos Jubero de 30 años y natural de Lilida, Ilocos Sur un terrateniente que vive en la hacienda de la occisa al ser investigado por el Fiscal Garlitos y la Constabularia, declaró que la vieja habia sido muerta por unos ladrones.

Sin embargo, sometido a mas reveguntas, acabo por confesar de ser el verdadero autor de la muerte de la viuda rica. Reveló que al mediodia de ayer, la vieja le habia reprendido y no contenta con esto le habia amenazado con echarle de la hacienda por una mala conducta cometida por él.

Jubero como venganza entonces atacó anoche a la vieja mientras estaba durmiendo, infiriendola bo-

(Continua en la última página)

SIGILOSA DETENCION

Se mantiene en secreto un arresto relacionado con una muerte

La Constabularia tanto de Pasig, Rizal, como la de Manila, se ha mostrado muy poco inclinada a dar informes sobre el arresto de Domingo Salazar, un sujeto buscado por la Constabularia desde hace semanas en relación con la muerte misteriosa de Agapito V. Saynes, cuyo cadaver fué hallado flotando en el rio Pasig, cerca del pueblo del mismo nombre, en estado avanzado de descomposición, el 14 de Mayo pasado.

Arresto mantenido en secreto

Cuando un representante de "La Vanguardia" se apersonó en Pasig esta mañana, la Constabularia de allá alegó que no habian verificado dicho arresto y que el caso de Saynes habia sido endosado a la División Secreta de la Constabularia de Manila y a la Policía Secreta, porque tenian datos positivos de que el crimen de que fué victima Saynes, no se cometió dentro de la jurisdicción de Rizal sino dentro de Manila.

El reporter se fue a la División Secreta de la Constabularia pero allá le informaron que el caso se

(Continua en la última página)

LA CRISIS ESCOLAR SE RESUELVE AL FIN

Para el jueves o viernes no quedara sin ser admitido aqui ningún estudiante

Trabajando de consuno el Superintendente de Escuelas de la Ciudad, la Junta Municipal y el Alcalde Juan Posadas, han logrado por fin resolver la crisis escolar en Manila, según se anunció esta mañana.

Por de pronto, las autoridades escolares han conseguido ya alquilar edificios adicionales para acomodar a más estudiantes de las High Schools de Torres, Arellano y Mapa. También están por encontrar un edificio adicional para la High School de Araullo.

Con respecto a las escuelas elementarias, las autoridades escolares de la Ciudad también han anunciado que el problema ya esta resuelto, pues ya se han adoptado las medidas necesarias y hecho los arreglos urgentes para que todos los niños puedan ser admitidos en las escuelas.

El jueves o viernes lo más tardar todos los escolares ya tendrán acomodo en las aulas, según aseguraron esta mañana los funcionarios de la Ciudad.

El hermano de Kiram, elegido nuevo Sultan

La elección del Datu Walil-Wasit, Ramajamuda (principe heredero) como sucesor del difunto Jamalul Kiram en el sultanato de Jolo, ha sido anunciada esta mañana, segun telegrama que se recibió en el gobierno sobre el resultado de las elecciones celebradas ayer en Jolo.

El sultan nuevamente elegido, es hermano del difunto Jamalul Kiram y la correspondiente reclamacion para la concesión a dicho nuevo sultan de todos los privilegios

(Continua en la última página)

PREFERENCIA A LOS ASUNTOS DE MINDANAO

El Presidente reune hoy a Yulo, Unson y Marabut en conferencia

CAUCUS DE DIPUTADOS

Se terminan los preparativos para inaugurar mañana las sesiones de la Asamblea

El desarrollo de Mindanao y la nueva política contributiva del gobierno son los dos puntos principales que serán recalcados por el Presidente Quezon en el mensaje que leerá mañana por la tarde en la sesión inaugural de la Asamblea Nacional de acuerdo con los informes autorizados obtenidos esta mañana.

Caucus de Diputados mañana por la mañana

Preliminar a la sesión inaugural legislativa de mañana, se celebrará un "caucus" de los miembros de la Asamblea Nacional. Tendrá lugar a las 9:00 a. m. del mismo dia y en el se considerarán asuntos pertinentes al ceremonial de la inauguración. Para entonces deberán estar ya en Manila un 75 u 80 por 100 de los Diputados, muchos de los cuales están ansiosos y espectantes del mensaje del Presidente de Filipinas.

Entregándose completamente a dar los últimos toques de este mensaje, el Presidente estuvo recluido toda la mañana de hoy en el Palacio de Malacañang por cuyo motivo no pudo recibir a ningun visitante. Solo estuvieron con él esta mañana el Secretario de Justicia José Yulo, el Sub-Secretario Serafin Marabut de la oficina del "budget" y el ex-Secretario Miguel Unson que están co-

(Continua en la última página)

UN TIPO DE JORNAL MINIMO, EN NEGROS

Mil azucareros de Tanjay y Bais extienden a los obreros sus beneficios

"De motu propio" sin previa agitación obrera, y siguiendo una indicación del Diputado Jose E. Romero, los productores de caña de Baís y Tanjay han acordado elevar el tipo mínimo de jornales. El acuerdo presupone un aumento total de unos P500,000, mejora a unos 10,000 o unas 30,000 personas de la familia de los mismos y se asume por unos 1,000 productores asociados, de los cuales unos 100 son grandes hacenderos.

Cabalmente este día, el Diputado Jose Romero, por Negros Oriental y floor leader de la Asamblea, ha recibido copia de la resolución adoptada al efecto, la cual literalmente dice así:

"ASOCIACION AGRICOLA DE BAIS Y TANJAY, INC.
"Bais, Negros Oriental, I. F.

(Continua en la última página)

PROPOSICIONES PARA EL OTRO "SWEEPSTAKES"

La apertura de las proposiciones sometidas en relación con la celebración de los siguientes sweepstakes en el extranjero, tuvo lugar esta mañana, a las 10:00 en las oficinas del sweepstakes.

Segun el Gerente, ex-Representante Fabián Millar, que fué autorizado por el presidente de la Junta de Fideicomisarios para abrir las proposiciones, no se ha recibido hasta las 10:00 de esta mañana más que una oferta, la de la Golden Luck Corporation.

El informe será sometido a la consideración de la Junta de Fideicomisarios en su próxima reunión.

PAEZ INTERINARA EN LUGAR DE EARNSHAW

Cuando el Sr. Tomás Earnshaw deje mañana definitivamente su cargo como gerente de la Compañía de Fomento Nacional, el Sr. Arsenio Paez que es el gerente auxiliar de dicha compañía interinará como gerente.

Esta mañana la compañía ha designado al Sr. Alejandro Reyes, anteriormente de la casa F. E. Stevenson de Zamboanga, para actuar como secretario-tesorero de la Compañía de Fomento. Este cargo era desempeñado anteriormente por el Sr. Paez ademas de sus deberes como gerente auxiliar.

Descanse en paz!

Don FELIX MARIA ROXAS, Ex-Alcalde de la Ciudad de Manila que fallecio ayer tarde a la edad de 72 años, en el Hospital de San Juan de Dios, victima de un ataque al corazon. Fué el Alcalde que más tiempo ha desempeñado el cargo.

Manila tributara hoy un sentido homenaje a su ex-Alcalde Roxas

Con la asistencia de representaciones de todos los departamentos del city hall, y la banda de la Constabularia, y de conocidos elementos de la alta sociedad de Manila, esta tarde, a las cuatro, se lleva a cabo el entierro del Hon. Felix Ma. Roxas, Alcalde de Manila desde 1905 a 1917, que ayer tarde falleció en el Hospital de San Juan de Dios, víctima de un ataque al corazón, a la edad de 72 años. El sepelio tendrá lugar en el cementerio católico de La Loma, partiendo el cortejo funebre de la capilla de dicho hospital.

El orden del cortejo funebre será el siguiente:

1.o Pelotón de policías.
2.o Grupo de Bomberos de la ciudad.
3.o Automóviles que llevan coronas.
4.o El feretro rodeado de policías portadores de cintas, seguido por el automovil de la familia.
5.o Automovil del Alcalde.
6.o Automovil del Presidente de la Junta.
7.o Otros miembros de la Junta Municipal
8.o Automóviles de los ex-alcaldes de la ciudad de Manila.
9.o El público que quiera tomar en el entierro.

La Banda de la Constabularia tomará parte en este entierro, ocupando un lugar inmediatamente detrás del feretro.

El itinerario será de la Capilla del Hospital de San Juan de Dios, a la calle Real, Plaza Lawton, Puente de Sta. Cruz, Plaza Goiti, Avenida Rizal hasta el Cementerio de La Loma.

Muerte sentida

La muerte del ex-Alcalde Don Felix Ma. Roxas es sentida en los círculos oficiales y sociales de Manila. En los círculos oficiales, por la ejecutoria inolvidable que el fi-

(Continua en la última página)

Quirino ve malestar en provincias; hay quejas por el arroz

El acuerdo de la Corporación Nacional de Arroz y Maiz que fija en 23 centimos ganta el precio del arroz Saigon, además de la condición impuesta en el sentido de que en las localidades donde se puede comprar arroz nativo al precio de 31 centimos no se vendera arroz del gobierno, es una de las principales causas del descontento que esta predominando en provincias, especialmente en las regiones del centro y norte de Luzon.

Esta forma de intervención del gobierno para solucionar la crisis arrocera en las islas, no solamente es objeto de protestas por parte de la masa que considera los precios del gobierno completamente prohibitivos y fuera del alcance de la gente trabajadora sino que igualmente es protestada por los mismos propietarios que piden la abstención del gobierno en el aprovisionamiento del cereal para el consumo de todo el pais.

El mismo Secretario del Interior, Elpidio Quirino, que ha vuelto de un viaje de inspección por Nueva Ecija dice que en realidad hay cierto ambiente de malestar entre la gente pobre, pero cree que no existe peligro alguno de desorden que pueda alterar la tranquilidad del pais. Quirino concede que en efecto la gente en las provincias a donde ha llegado en la serie de viajes de inspección que ha emprendido, esta tropezando con dificultades para poder proveerse de arroz, debido a la elevación de los actuales precios. Dice igualmente que el gobierno esta tomando las precauciones necesarias para remediar la situación.

El Secretario Quirino indico que de resultas de las averiguaciones hechas por el personalmente, él cree que el periodo mas agudo de la crisis se dejara sentir durante el tercer trimestre del año en curso, Julio, Agosto y Septiembre, en el que se cree que verdaderamente quedaran agotados los depositos de cereal en el pais. El gobierno, sin embargo, ya ha tomado las necesarias precauciones para hacer frente a la carestia, y se hara cargo de la distribución de grano por medio de su corporación nacional de arroz y maiz.

Se cree posible que cuando los departamentos ejecutivos del gobierno sometan su informe al Presidente Quezon para dar cuenta de la verdadera situación de intranquilidad social que se siente en provincias, se llamara especialmente la atención hacia el hecho de que hay un clamor general contra los precios del arroz del gobierno y se dira claramente que los tipos fijados para el arroz Saigon son prohibitivos para la gran mayoria de la gente.

FILADELFIA SE PREPARA PARA LA CONVENCION

Es segura la nominacion de Roosevelt para su reeleccion

COMENZARÁ EL DIA 22

Aunque muchos enemigos tiene el "nuevo trato", no peligra el Presidente

(De la Agencia Reuter)

Filadelfia, 14 de junio.—Esta historica Ciudad Quakera esta preparandose para el festival de la politica que va a tener lugar el 23 de este mes cuando el Presidente Roosevelt venga aqui para aceptar la nominacion democrata para la presidencia de la convencion democrata.

La Convencion se inaugura el 22 y terminara en la noche del sabado siguiente, 27, en que el Presidente Franklin D. Roosevelt sera la figura central en una gran manifestacion al aire libre en Frankling Field, que es el campo atletico de la Universidad de Pensilvania, en que mas de 100,000 estaran presentes. El Presidente aceptara talmente la nominacion en esta reunion al aire libre.

Roosevelt pronunciará su discurso en la noche del 23

La convencion se abrira al mediodia del 23 con preces del Obispo de Filadelfia y el discurso fundamental se pronunciara a la noche. El miercoles se dedicara a los discursos y el jueves el Comite de Resoluciones probablemente sometera la plataforma o programa, sobre cuya base el Partido ira a la campaña electoral. El viernes estara ocupado por otros discursos, y los trabajos iran *in crescendo* hasta llegar

(Continua en la última página)

LA ELECCION EN UNA COMPAÑIA, ANULADA

El Juez Jugo falla el asunto de la Zambales Chromite a favor de los demandantes

El asunto entre los incorporadores de la "Zambales Chromite Mining Company", en que Francis Lusk, un accionista pedía la anulación de la elección de los directores de la compañía ha sido decidido en contra de los demandados, Leon Rosenthal, presidente; F. H. Stevens, vice-presidente y Gonzalo P. Nava, secretario. El Juez Fernando Jugo en decisión promulgada anteayer declara nula la elección de los arriba mencionados como directores de la Zambales Chromite Mining Company y ordena la celebración de una nueva elección dentro de 30 días después de enterarse los demandados de esta decisión.

El Juez Jugo ordena además la exclusión de 4,000,000 de votos de la elección, que representan acciones concedidas a B. H. Silen por su entrega de 60 pertenencias a la empresa. Se declara en la decisión que las pertenencias aparentemente cedidas por Silen no han sido avaloradas por la Oficina de Ciencias ni aprobadas por la Tesorería Insular, de ahí que nunca llegaron a ser propiedades cotizables en cantidades de acciones.

Estas pertenencias eran de la propiedad de Gonzalo Nava, que iban a ser vendidas a B. H. Silen, bajo ciertas condiciones que nunca llegaron a cumplirse. Los directores de la compañía eligieron en fecha 2 de marzo de 1935 a los funciona-

(Continua en la última página)

SE MARCHAN MAÑANA 120 CADETES PARA BAGUIO

Ciento veinte cadetes seleccionados de entre los que se han habilitado en los dos exámenes pasados, destinados para estudiar como oficiales en la Academia Militar del ejército en Baguio, saldrán para dicha capital veraniega a las 3:30 de mañana en un tren especial, acompañados por el Capitán Calixto Duque, del ejército filipino.

Los siguientes oficiales, nombrados como terceros tenientes bajo prueba, han sido nombrados también para seguir el curso prescrito para ellos en la Academia recientemente fundada para oficiales de reserva del ejército filipino:

Adamin A. Tallow, Lorenzo B. Camins, Pacifico C. Marin, Felipe Bote, Fernando P. Javier, Agustin Mithay, Bernardo G. Navarro, Patricio R. Monzon, Dominador S. Pongos, Esteban M. Protacio, José B. Santos, Avelino E. Sauco, y Ramon Delfin.

Murphy recibe un titulo de Doctor

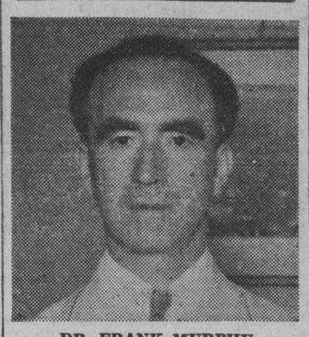

DR. FRANK MURPHY

(De la "Associated Press")

Los Angeles, 14 de junio.—El Alto Comisionado de los Estados Unidos en las Islas Filipinas Frank Murphy, que se halla de paso en esta ciudad, ha recibido este dia de la Universidad de Loyola, regentada por los PP. Jesuitas, el título honorífico de Doctor en Leyes "honoris causa."

El Obispo J. J. Cantwell, de la diocesis de Los Angeles y San Diego, ofició en las ceremonias de la imposición de la muceta al Alto Comisionado Murphy.

OTRO ATENTADO MAS EN ESPAÑA

El tiro contra un famoso general yerra.—Cinco nuevas muertes

(De la Agencia Reuter)

Coruña, 14 de junio.—Ha habido una tentativa de asesinato contra el general Carlos Rosch, un distinguido militar de la República, mientras se hallaba recogido en su cama. El presunto asesino, que disparó por una puerta medio entornada, erró el tiro, viniendo a parar el proyectil en otra cama.

El General Rosch se hallaba en Coruña tomando parte principal en una investigación de un supuesto acto deshonroso de un oficial de infantería.

Oyó que alguien llamaba a la puerta de su habitación en el hotel y se levantó para abrirla. Luego volvió a su cama. No bien se había acostado cuando se abrió la puerta, mientras aparecía una mano que empuñaba un revolver. El individuo pegó el tiro, pero éste dió en otra cama que se hallaba vacía.

Los empleados del hotel dicen que recuerdan haber visto a dos individuos, que ellos creían relacionados con la policía, dirigirse a la habi-

(Continua en la última página)

Se ha retirado ya toda acción contra Alindada

El concejal Vicente R. Alindada ha rebasado los límites de la cortesía oficial, acusando de supuestas anomalías sin poder especificar ningun cargo, al departamento de policía, dice el Jefe de Policía, Antonio C. Torres, dando por terminado el incidente. Con las explicaciones hechas por los lideres de la Junta Municipal sobre las chapas que el pasado Jefe de Policía había dado a los concejales, en el city hall se ha dado ya por descartada toda acción administrativa contra el concejal Alindada.

Replicando las últimas declaraciones del concejal Alindada, el Jefe Torres dió hoy el siguiente stae-

(Continua en la última página)

INFRACCION DE LA LEY DE CORPORACIONES

Las causas petroleras se aproximan a su climax

DOCE COMPAÑIAS

Sus promotores serán obligados a presentar sus libros a los investigadores

El climax de los escandalos provocados por especuladores en empresas mineras esta proximo a llegar, segun ha informado hoy un alto funcionario del Gobierno.

Dentro del periodo de dos semanas, segun el informante, se presentara una querella contra seis grandes figuras del mundo comercial de Filipinas, por violacion de la Ley de Corporaciones. Estas personas pre-eminentemente conocidas en el pais, tendran que afrontar la acusacion por participacion en practicas prohibidas por la Ley de Corporaciones.

Dicese que un total de doce corporaciones seran sometidas a rigurosa investigacion y que sus promotores seran obligados a presentar sus libros a los investigadores del Gobierno.

Intento de obstruir la obtención de pruebas

Se ha notado un intento de parte de los promotores de las corporaciones bajo investigación de obstruir el esfuerzo de los investigadores por obtener pruebas para su proceso. Una orden reciente del juzgado de Manila para la presentación de algunos libros de las corporaciones ha sido desatendida por sus organizadores. Los investigadores han tenido que solicitar de nuevo la expedición de

(Continua en la última página)

BONOS DE NEGROS POR ₱222,300.00 VENDIDOS

El Tesorero Ramos se convence que aqui hay mercado para tales inversiones

Con la expedita venta de los bonos en Negros Occidental, P222,300 realizada esta mañana por el Tesorero Insular Sr. Antonio Ramos, se robustece la idea de que hay en el país bastante mercado para semejantes inversiones. En menos de un mes. o, sea del 23 de mayo último a este día, 15 de junio actual, tres emisiones de bonos por la suma total de P1,072,300 se han colocado satisfactoria y fácilmente.

En la licitación pública de los bobonos de Negros Occidental, 4 postores, el Banco Nacional Filipino, la Junta Nacional de Préstamos e Inversiones, el Banco de las Islas Filipinas y Philippine Trust Co. pujaron como postores. Philippine Trust Co., que ofreció 101.50 por cada 100,

(Continua en la última página)

JONES VIENE PARA LA SESION INAUGURAL

El Alto Comisionado Delegado J. Weldon Jones llego ayer a esta capital procedente de Baguio con el objeto de asistir a la sesion inaugural de la Asamblea Nacional mañana por la tarde, a cuyo acto ha sido cordialmente invitado. El Alto Comisionado interino asistirá a la sesion inaugural en compañía de algunos consejeros de su oficina.

La 'Yellow Taxi' adquiere el N. & B. Stables & Garage'

Una operacion mercantil de considerable importancia tuvo lugar el sabado pasado en esta capital, con la adquisicion por la Monserrat Enterprises de todo el negocio de taxi y garage de la antigua empresa conocida por N & B Stables and Garage. Un total de ciento cinco unidades, entre taxis y automoviles de garage fueron traspasados en esta transaccion que envuelve varios miles de pesos.

E. Montserrat

La Montserrat Enterprises es la dueña de la Manila Yellow Taxicab Co., la empresa de taxis mas grande en Manila, como que posela un total de 168 coches, antes de entrar en esta ultima transaccion, que viene a ampliar considerablemente el campo de su negocio.

El negocio de taxis de la Manila Yellow Taxi comenzo talmente alla por el mes de diciembre de 1929, sin grandes ambiciones, como que para inaugurar el servicio solo habia adquirido un coche. Este era un automovil frances, de la marca Citroen. Poco a poco, a medida que pasaba el tiempo el negocio se iba extendiendo, hasta que en el periodo de 1933 a 1934, la empresa hubo de duplicar el numero de sus coches para poder atender las necesidades cada vez mas crecientes del publico.

Desde entonces hasta ahora, el negocio fue reforzandose hasta llegar a su estado actual de prosperidad.

Volviendo a la reciente transaccion, el Sr. Enrique Montserrat, presidente de la Montserrat Enterprises, dice que la compra del negocio del N & B Stables and Garage representa para su compañia un grado de sacrificio, pero que no ha querido rehuirlo en su empeño de mejorar el servicio de taxis en Manila.

Otra transaccion que acaba de efectuar la Montserrat Enterprises, en su empeño de mejorar en todo lo posible el servicio que viene prestando al publico, es la adquisicion de una porcion bastante grande de terreno en la calle Arlegui, cerca del proyectado puente de Mendiola, donde espera construir un gran edificio de concreto para servir de taller y garage de sus coches.

Espectacular reaccion en favor de la Sra. de Manalo

Sra. SALUD REYES DE MANALO

Realizando una espectacular reaccion, la Sra. Salud Reyes de Manalo, registró en la noche del sabado 20,300 votos adicionales y con ellos recuperó el primer puesto de la Srta. Pacita de los Reyes en el Concurso de Popularidad Femenina de 1937, patrocinado por los periodicos de la TVT. El total de la Sra. de Manalo llega ahora a 41,340.

Aun cuando todavia restan un mes y medio para el cierre de la primera eliminacion, en que serán seleccionadas las primeras sesenta nominadas para cualificarse en el segundo concurso preliminar, la campaña parece que está entrando en calor a juzgar por las sorpresas que se están registrando cada dia. Por ejemplo, importantes cambios en el orden de las candidatas tienen lugar en casi todos los escrutinios diarios.

(Continúa en la página 3)

E.C.D. 2016

MORAN CELEBRA CON YULO UNA CONFERENCIA

Discuten reglamentos sobre procedimientos en los tribunales de justicia

Se halla bajo estudio por el Comité Especial nombrado al efecto, el Proyecto de Reglamentos de los Tribunales de Justicia del país. El Juez Moran, de la Corte de Apelaciones, tuvo el sabado, sobre el particular, una conferencia en Malacañang con el Secretario de Justicia José Yulo. La conferencia ha versado sobre la parte del proyecto en estudio, correspondiente a procedimientos en los tribunales, de los juzgados de paz a la Corte de Apelaciones, de cuyo capítulo el Juez Moran es, por designación, el ponente. Lo relativo a procedimientos en el Tribunal Supremo, corresponde a otra ponencia del comité citado.

A propósito de juzgados de paz, se ha hecho mención de un estado de cosas que, probablemente, requiera reformas pertinentes. Un juzgado de paz está presidido por un funcionario que por elección, es también presidente municipal. Algunos otros lo están por oficiales del Ejército Filipino, o, más concreto de la Constabularia de las Islas. Personas de autoridad que se han impuesto del caso, aventuran la opinión de que semejante situación es algun tanto anómalo desde el punto de vista de la recta e imparcial administración de justicia.

Por razón de su cargo como funcionario electivo, el Presidente Municipal con cargo de juez de paz, es por lógica el defensor obligado de la gente de su jurisdicción. Al mismo tiempo, el oficial de la Constabularia o el Ejército Filipino, que desempeña el cargo de juez de paz, al mismo tiempo, tiene que juzgar una causa de la cual son agentes oficiales sus compañeros de armas o de cuerpo.

De donde se infiere que el Presidente Municipal-juez de paz y los oficiales militares jueces de paz, pueden ser juez y parte al mismo tiempo. ¿Cómo juzgará el presidente-juez a un acusado que es o su simpatizador o su adversario político? La interrogante se ha quedado sin respuesta de parte de los mismos interesados.

La huelga de Cebu no ofrece peligro

Contestando una pregunta hecha desde Manila por la autoridades del ejercito y de la Constabularia, el Coronel Guy O. Fort, envió un telegrama a Manila este dia, informando que la huelga declarada por los conductores y choferes de la Cebu Transit, no puede poner en peligro el orden publico en dicha provincia, y añadiendo que para el gerente de dicha empresa, Sr. Dinamira, la huelga ya no existe apesar de que muchos empleados están fuera del servicio y los camiones tienen que ser custodiados por soldados de la Constabularia para protegerlos contra posibles ataques de los disgustados.

Segun el Coronel Fort, todos los puestos vacados por los empleados disgustados que se han separado de la compañia y por aquellos que han sido despachados están cubiertos por otros.

Se pide conmutación de una pena capital

Con el objeto de recordar al Presidente Quezon sus discursos en contra de la pena capital antes de su eleccion a la Presidencia, el abogado Vicente Sotto, acaba de dirigir una comunicacion al Jefe Ejecutivo en relacion con el caso de Benjamin Barruga, convicto de asesinato, que pronto sera electrocutado en Bilibid.

En su carta el abogado Sotto despues de hacer constar que no es abogado de Barruga dice que su opinion es que durante los seis años de incumbencia del Presidente Quezon, no debe funcionar la fatidica silla electrica en Bilibid, para nadie. Para sostener esta opinion el abogado Sotto ademas de recordar los discursos preelectorales del Presidente Quezon cita los nombres de personajes prominentes que estan opuestos a la pena capital, como el fraile agustino P. Montes, el Prof. Ruiz Funes, Quintiliano Saldaña y Angel Ossorio.

Dice el Abogado Sotto en una parte de su carta:

"Creo tener alguna experiencia sobre la pena de muerte. Hasta ahora he defendido a mas de cien acusados de asesinato, de los cuales a tres solamente no logre salvar del patibulo. Y cada dia estoy mas convencido de que tal pena es "incompatible con el progreso juridico y con la sensibilidad publica de la hora en que vivimos".

Y termina su carta diciendo: "En fin, se ha dicho y escrito mucho en contra de la pena de muerte, y todo lo que yo pudiera ahora escribir seria una repeticion. Ademas, siendo el actual Jefe de Estado un decidido abolicionista de tan barbara pena, mis argumentos tenderian a convencer al convencido. Por tanto, el objeto primordial de esta carta es solamente recordar al Primer Magistrado de la Nacion los humanitarios principios sostenidos por el en sus discursos arriba acotados. Con la proxima electrocucion del reo Benjamin Barruga, me parece que ha llegado el momento de demostrar que "obras son amores y no buenas razones".

Lea
LOS ANUNCIOS CLASIFICADOS

Exposicion acabada de los progresos del pais haran en España

Los hermanos periodistas Pastor Navarro exponen su plan para el numero especial de "Mundo Grafico"

A varios escritores filipinos acaban de someter los hermanos periodistas españoles Enrique y Julio Pastor Navarro un bosquejo de temas para articulos que se publicaran en un numero especial de la revista española "Mundo Grafico" exclusivamente a Filipinas.

Al someter el bosquejo los Sres. Pastor Navarro piden que se hagan todas las sugestiones posibles que pueden dar mayor relieve al moderno progreso alcanzado por Filipinas y a su cultura para la propaganda del pais en las naciones de habla castellana.

El Mundo Gráfico circula también en las repúblicas latinas americanas, y los intelectuales dicen que no debe desperdiciarse esta gran oportunidad que ofrece esta revista para poner a Filipinas, como vulgarmente se dice, en el mapa de la información gráfica mundial, la que mejor impresiona, y la que por su carácter, es la directa y objetiva.

Se pedirá, según se tiene entendido, la colaboración de los mejores escritores y artistas filipinos, para cada tema, figurando entre ellos el Sub-Secretario Guillermo Gomez, Don Fabián de la Rosa, varios Profesores de la Universidad del Estado y otros más.

El bosquejo sometido es como sigue:

"Mundo Gráfico," revista de gran circulación madrileña y de no menor prestigio en el mundo periodístico, se propone publicar un gran número extraordinario en el que aparezcan recogidas las principales manifestaciones de la actividad, progreso y costumbres de las Islas Filipinas. Vínculos de historia, tradición, de lenguaje y de espiritualidad unen, más allá del tiempo y del espacio, a estas islas con España.

"La huella española es sobre estas tierras viva y poderosa. Por eso para nosotros, españoles, tiene un gran interés el conocimiento de cuanto aquí acusa un perfil personal, un florecimiento, una expansión.

"En las Islas Filipinas hay ahora planteados problemas de un enorme interés; su vibración espiritual es profunda, y todo tiene en estas tierras, tan alejadas de España una emoción y una inquietud de renacimiento.

"Estudiar todo este gran dinamismo es el propósito de "Mundo Gráfico," en su próximo número extraordinario, por cuyas páginas—numerosísimas — desfilarán cuantas figuras y cuantos hechos tienen una significación en la vida política, intelectual, artística y económica de las islas.

"Junto a esto, nuestra revista se propone recoger informativa y gráficamente en su número especial muchos aspectos de la vida popular y pintoresca; sus costumbres, sus tradiciones, sus danzas, sus ritos, todo lo que es superviviencia—y al mismo tiempo valor entrañable—de un pueblo en sus manifestaciones más independientes, más libres de contactos ajenos y nuevos. En este sentido, "Mundo Gráfico" aspira a ser en su número extraordinario como un documental de la vida filipina a través de sus hombres, de sus leyendas y de sus paisajes de más vivo interés.

"Enumeramos a continuación—simplemente como un avance del contenido de este número—algunos de los temas, que, entre otros muchos, figuraron en el citado extraordinario que "Mundo Gráfico" tiene en preparación.

Portada: A todo lujo reflejando motivos del pais, en tricomia, editando el resto del número por el procedimiento de huecograbado.

Temas:

Fotografia a toda plana del Excmo. Sr. D. Manuel L. Quezon, primer Presidente de la Mancomunidad.

Fotografias del Vice-Presidente y demás miembros de la Mancomunidad.

El problema politico de Filipinas —La Independencia—Visto por las más destacadas figuras de las Islas. Estado actual de esta cuestión. Sus aspectos, sus antecedentes y sus consecuencias.

(Continua en la página 10)

OBSTACULO A LA REPARACION DE UN MERCADO

El de la Quinta no se puede reparar con fondos que son para nuevas obras

El plan de las autoridades municipales de hacer extensas reparaciones en el Mercado de la Quinta ha tropezado con una dificultad en forma de un tecnicismo de la ley.

Los funcionarios de la ciudad, habian decidido que antes de que llegue a su apogeo la época de las lluvias, se hagan las reparaciones necesarias en el Mercado de la Quinta, tales como la el cambio del techo y la renovacion del piso.

Para estos trabajos destinaban la suma de P13,500 parte del producto de la venta de ciertos bonos de la Ciudad para obras públicas permanentes.

Pero, el Auditor de la Ciudad al ser informado del plan opuso el reparo de que los fondos provenientes de dichos bonos no pueden usarse en trabajos de reparacion sino solamente para nuevas obras permanentes. El único remedio es pedir al Presidente de la Mancomunidad que apruebe el plan.

Los obreros piden se les permita celebrar una gran manifestacion

Cualquier intento por parte del gobierno o de sus funcionarios tendente a evitar que el elemento obrero pueda celebrar pacificamente sus demostraciones, seria una completa injusticia, declaran los lideres obreros que estan planeando organizar dos grandiosas manifestaciones una para los miembros de la Asamblea Nacional y otra para Malacañang, para demandar un "nuevo trato" del gobierno.

"La celebracion de cualquiera manifestacion pacifica está dentro de nuestros derechos constitucionales," dijo un portavoz de los obreros, "y combatiremos cualquier intento de negarnos el libre ejercicio de ese derecho."

Esta declaracion se hizo en los cuarteles obreristas inmediatamente despues de haberse sabido que el Alcalde Juan Posadas convoco a una reunion a los funcionarios del gobierno para considerar la peticion de los jefes de la actual movilizacion sobre la fijacion de un jornal minimo mas elevado, para celebrar manifestaciones.

La conferencia de los funcionarios del gobierno fue interpretada en los circulos obreristas como un reconocimiento a sus derechos y a su movilizacion que hasta hace poco era considerada por el gobierno como un esfuerzo esporadico.

En la conferencia secreta del sabado en la Oficina del Alcalde, estuvieron presentes el Jefe de Policia, Antonio C. Torres, el Jefe Juan Dominguez, del servicio Secreto, el comandante Alberto Ramos, Jefe de la Division de Informacion de la Constabularia, y el sub-secretario del Trabajo, Faustino Aguilar, y el Fiscal de la Ciudad, Gervasio Diaz.

El Alcalde convocó la conferencia en relacion con informaciones recibidas en el sentido de que los radicales que integran varias asociaciones de caracter subversivo están planeando un movimiento en Manila. Las discusiones duraron unas dos horas y de lo que se trató en la conferencia nada se dió a la publicidad, si bien las versiones decian que se acordaron medidas para el mantenimiento de la paz y el orden publicos.

De acuerdo con los planes trazados por los organizadores de esta campaña obrera para un jornal elevado, que cuenta con el apoyo del comite de los empleados y varias organizaciones obreras liberales, conservadoras y radicales, los obreros se formaran en una gran parada en uno de los dias de esta semana para presentar sus demandas ante la Asamblea Nacional y ante Malacañang. Los organizadores aseguran que esta manifestacion sera la mas grande e imponente de todas las movilizaciones obreras llevadas a cabo hasta ahora.

Los funcionarios de la ciudad estan considerando detenidamente la peticion de los obreros para la celebracion de su manifestacion. Se dice que si se concede el permiso para que los obreros puedan llevar a cabo la demostracion, la policia y la constabularia cooperarian para el mantenimiento del orden publico.

Los lideres obreristas de Iloilo que llegaron ayer a bordo del Corregidor para conferenciar con los lideres de Manila, acordaron celebrar simultaneas manifestaciones en Visayas y en Mindanao.

DOLOR DE CINTURA

Lave los riñones de venenos y de ácidos y ponga fin a las levantadas de noche

70 CENTAVOS LO DEMUESTRA

Cuando los riñones están obstruídos, la vejiga irritada, y la eliminación es escasa y ardorosa, necesita Ud. tomar las Cápsulas MEDALLA DE ORO de Aceite de Haarlem, estimulante eficaz e inofensivo y diurético experimentado que siempre da los resultados apetecidos y que sólo cuesta 70 centavos el frasco en cualquier farmacia moderna.

Son siempre seguras y efectivas para devolverles a los riñones y a la vejiga su actividad normal y saludable. Pruébelas y dormirá tranquilamente toda la noche. Pero insista en que le den las Cápsulas MEDALLA DE ORO, del legítimo y original aceite de Haarlem, Holanda.

Otros de los síntomas de debilidad de los riñones e irritación de la vejiga son: el dolor de cintura—los ojos abotagados—los calambres en las piernas—las manos sudorosas.

Todos los ingredientes de la siguiente formula son prescritos específicamente por los medicos para las anteriores dolencias: aceite de linaza 0.035 gm; aceite de trementina 0,168 gm; azufre sublimado 0.26 gm; gnetian ex. 0.01 gm; pepp. oil 0.105 gm. (2)

Lea
LOS ANUNCIOS

LE GUSTARIA UN COCHE MEJOR?

• entonces vea estos COCHES RECONSTRUIDOS

R&G de VALORES GARANTIZADOS

He aqui una proposición que no puede causarle ninguna pérdida: OFRECEMOS LOS COCHES "R & G" QUE FIGURAN MAS ABAJO CON GARANTIA DE UN NUEVO COCHE... No tiene Ud. nada que perder con esa proposición y cuando vea las especificaciones "R & G", de acuerdo con los cuales se revisa cada coche que vendemos, vera Ud. por que PODEMOS hacer la garantia que damos.

Nuestros coches "R & G" son de elevada calidad, automóviles de recientes modelos que han sido cuidadosamente revisados y reconstruidos en las partes necesarias. Representan los mejores valores que pueden hallarse en el mercado hoy—y no le cuestan mas que un "coche usado" ordinario, no certificado.

Fíjese en estos coches!

1931 Ford Fordor 4-cilindros
1932 Ford Fordor 4-cilindros
1932 Ford Fordor V-8, 6 ruedas baul integrante
1932 Ford Roadster 4-cilindros
1933 Ford V-8 Roadster
1933 Ford V-8 Fordor, 6 ruedas baul integrante vestidura blanca
1934 Ford V-8 Tudor
1934 Ford V-8 Fordor
1934 Ford camion ligero nueva caja
1935 Ford Fordor De Luxe

Todos a Precios Atractivos!

Manila Trading & Supply Co.
Port Area (Malecon) Manila
ILOILO — CEBU — BACOLOD — BABUIO — SAN PABLO — TARLAC — DAGUPAN — LEGASPI

CONDICIONES FACILES A SU ALCANCE

Buenas Noticias!

Vienen hacia Vd. — Aprovechese y ahorre dinero con los valores extraordinarios que le ofrece el AMERICAN HARDWARE en su—

Venta Por Inventario

Que empieza hoy, 15 de Junio

CENTENARES de artículos han sido rebajados de precio para esta liquidación de mitad de año. Todo nuevo—mercancias de calidad—los valores mas grandes que pueden conseguirse en Manila.

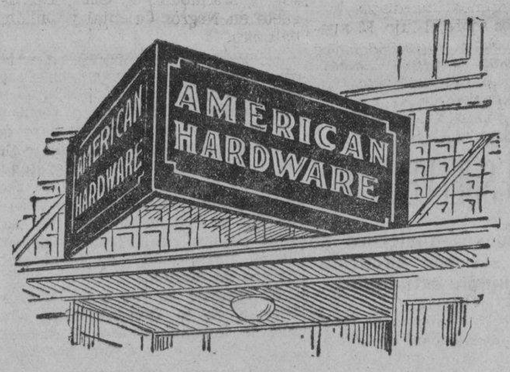

Esteras de Linoleo

Las famosas esteras Floortex, 2 tamaños: 6 por 9 y 9 por 12 pies; también linoleo para cubrir pisos, de 6 pies de ancho, esta incluido en esta venta.

Muchos articulos a mitad de sus precios regulares.

Nuestra completa existencia de la preciosa Vajilla "Lord Line", en topacio o cristal claro, se ofrecerá en esta venta a precios espectaculares. Juegos para agua, vasos, garrafas, platillos para sorbete, azucareras, pichelitos para leche, platitos para vasos y otros muchos bonitos platos de cristal, han sido marcados para darle los mejores valores del año en cristaleria.

Utensilios de Cocina — Cuchilleria

Nuestros precios de venta de mitad de año incluyen artículos de aluminio de calidad, Americanos; cacerolas, cafeteras, coteleras, tarteras, picheles para agua, etc. Cuchillos para la cocina, de todas clases—cuchillos para mondar, cuchillos para carnicero y otros más han sido especialmente reducidos de precio.

Precios Bajos

Artículos "Hotpoint": tostaderas, planchas, etc., a precios de ganga.

Nuestro gran surtido de pantallas para lámpara—de todos los tamaños, formas y diseños—todos marcados para beneficio de Vd.

Lámparas de Mesa y de pie—muchas de ellas gangas excepcionales.

Lámparas para el techo y la pared—Todas nuevas y de los últimos modelos—marcadas para ahorrarle dinero.

Todos los tamaños y tipos de Linternas Eveready especialmente marcados.

Vea nuestra exhibición de Relojes Eléctricos Telechrone.

Implementos para el Jardin

Prevalecen precios bajos en todos los Implementos para el Jardin: azadones, rastrillos, palas, maquinillas para cortar cesped y mangueras para el jardin.

Precios de Venta Especial en Ferreteria para el Hogar

Aprovéchese de los ahorros que se ofrecen en martillos, sierras, hachuelas, escoplos y otras herramientas. Escalerillas de mano Americanas, Varillas Kirsch para cortinas, cortaplumas, tijeras y centenares de otros artículos de ferreteria que le llamarán la atención.

American Hardware & Plumbing Co.
125 Escolta, esquina a David
Depósito Central de las Pinturas y Barnices Sherwin William

M.E.C.D. 2016

PREFERENCIA A LA CREACION DE MAS IMPUESTOS

Los legisladores vuelven con Quezon y Osmeña después de discutir planes de administración

Con un montón de informes de primera mano y preparados para la apertura de las sesiones de la Asamblea que tendrá lugar mañana por la tarde, a primeras horas de ayer mañana llegaron el Presidente Manuel L. Quezon, el Vice-Presidente Sergio Osmeña, los Diputados encabezados por el Speaker Gil Montilla y el floorleader José Romero y otros funcionarios a bordo del vapor "Negros", procedentes de un viaje de diez días por el Sur de Filipinas.

Durante el viaje, el Presidente Quezon y los Diputados tuvieron tiempo de discutir las necesidades de la administración y los planes para responder a las mismas. Se tiene entendido que las medidas discutidas durante el viaje serán el contenido principal de su mensaje que enviará mañana a la Asamblea.

Un programa para revisar el sistema de impuestos

Entre las medidas que se espera tendrán preferencia se encuentran las que tratan de impuestos. El Presidente Quezon dijo a los Diputados que la hacienda del gobierno filipino se halla en buen estado para responder a todas las necesidades ordinarias financieras, dejando aun un superavit de un millón de pesos. Sin embargo, hay necesidad de aumentar ciertos impuestos si la administración desea llevar a cabo el desarrollo de Mindanao, construir escuelas y carreteras y cumplir con éxito sus responsabilidades.

Como lo ha explicado el Presidente Quezon, los propuestos nuevos gravámenes, si se aprueban, afectarán solamente a individuos que pueden pagar sin dificultad la parte que se les exige y a corporaciones que después de todo hacen negocio y reciben protección del gobierno.

Los propuestos nuevos gravámenes son los siguientes:

Siete planes sobre los gravámenes

1. Reducción de la suma de ingresos por los cuales se debe pagar impuesto de rentas, de P6,000 a P4,000 para personas casadas y de P4,000 a P2,000 para los solteros. Corporaciones que tengan un ingreso de P500,000 o mas pagaran un percentaje mayor que el presente.

2. Impuestos sobre herencias. Según los planes, el proyecto es hacer del estado como beneficiario bajo ciertas condiciones y términos, de personas ricas que mueren sin herederos legítimos inmediatos.

3. Impuestos sobre el lujo. El nuevo plan es cobrar impuestos sobre lujos, que como su nombre indica, son lujos y no son indispensables para la existencia.

4. Uso del impuesto de cédula para escuelas en vez de caminos y puentes. Bajo este plan, el Presidente espera acomodar a todos los niños de edad escolar, resolviendo de este modo de una vez para siempre la llamada crisis escolar que se registra todos los años. Se espera que cuando estos niños crezcan y se den cuenta de que su educación se debe a la cédula tendrán mejor espiritu civico y engrosarán el número de los que pagan la cédula.

Nuevos ingresos de 6 a 8 millones al año

5. Impuesto sobre viajeros. Para que haya fondos para carreteras y puentes que desaparecerán con la reversión de los ingresos de la cédula a las escuelas, se proyecta imponer cierto percentaje sobre todos los billetes de pasajeros, cobrándose este impuesto juntamente con el costo del billete. Los ingresos de estos impuestos se dividirán en tres partes, una para las provincias, otra para los municipios y la otra para el gobierno insular. Se calcula que este nuevo impuesto producirá entre seis y ocho millones de pesos al año.

6. Un amillaramiento progresivo. La idea de este plan es alentar la posesión de pequeños terrenos. Mientras más grande sea el area del terreno más grande será el amillaramiento. Los impuestos se aumentarán para individuos que tengan mas de 500 hectareas y para corporaciones que posean más de 1024 hectareas. En este caso se preguntó si no sucederá que en último término sean los terratenientes o inquilinos los que se carguen con el aumento del impuesto. A esto se contestó que si esto sucediese entonces los terratenientes e inquilinos se verian obligados entonces a dejar la práctica de ser dependientes para toda su vida y buscaran nuevas tierras, para cultivar como "homesteaders" y de este modo algún dia serian propietarios.

7. Impuesto sobre minas y corporaciones. Se cree que el actual tipo de impuestos sobre minas y corporaciones es relativamente bajo para los beneficios que reciben en forma de ganancias y protección del gobierno.

Todos estos planes sobre impuestos fueron discutidos durante el viaje y se ha probado que de su aprobación dependerá mucho la realización de los proyectos de la administración tales como el desarrollo de Mindanao, la construcción de escuelas y mejoras públicas.

Por un jornal minimo y desarrollo hidro-electrico

Por otra parte el Presidente Quezon antes de desembarcar en Culión, dirigiendo la palabra a los Diputados, expresó su apoyo a la creación de comisiones sobre salario minimo para ajustar los jornales en ciertas localidades, recalcó el desarrollo de la energia hidroeléctrica del país, y apuntó la necesidad de regular el negocio de la transportación.

La comitiva que llegó ayer mañana incluia además del Presidente Quezon, el Vice-Presidente Osmeña, el Speaker Montilla y el floorleader Romero a los siguientes diputados: Manuel Roxas, Pedro Sabido, Pedro Gil, Nicolás Buendía, Manuel Alzate, Antonio Villarama, Pedro Magsalin, Emilio de la Paz; José Angara; General Paulino Santos; Director Teopisto Guingona; Director Marcial Kasilag; y los Gobernadores Vicente Noble, Fortunato Bulan y Alejandro Quirolgico. El Gobernador de Zamboanga Felipe Ramos suspendido desde abril, se unió a la comitiva en el viaje a Manila en donde atenderá algunos asuntos oficiales.

Los sitios, visitados, incluyen, Iligan, y Dansalan, Lanao; Zamboanga y la Colonia Penal de San Ramón en Zamboanga; Cotabato y Parang en Cotabato; Davao y la colonia penal de Davao en Davao; Joló y Maimbung en Sulu; Dumaguete en Negros Oriental y Culión, Palawan.

UN MARINO CAE DE UNA VENTANA ALTA

Muere con el craneo roto en Cavite. — Estaba embriagado

(Servicio Informativo Exclusivo a "La Vanguardia"

Cavite, Cavite, 14 de junio.—J. B. Hamilton, jefe maquinista del destroyer U. S. S. Smith Thompson, murió a las 6:55 de la tarde de hoy, después de caerse de cabeza desde la ventana del tercer piso del Owl Hotel, una altura de 20 a 21 metros.

El marino que antes de llegar al suelo quedó colgado de un alambre eléctrico, salió con el craneo roto; el ojo derecho salto de la orbita. La muerte fué instantanea. El hotel, desde cuya ventana cayó Hamilton, esta situado en la calle Trece Martines No. 143 es de la propiedad de Alfredo Baquiran y señora.

Gregorio Monteneda, un criado del hotel, declaró al Teniente Lamberto Javalera y a Juan Tupas jefe del servicio secreto del Gobernador Samonte que hicieron la investigación del caso, que él se habia encargado de conducir a Hamilton a su habitación aquella tarde, mientras este estaba completamente bajo la influencia del licor. Le dejó en la habitación.

Hap Sing, dueño de una zapateria que se encuentra frente al hotel, declaró haber visto al marino sentado en la ventana minutos antes de caerse.

El cadaver ha sido conducido a Cañacao desde donde se cree que se enviará a Estados Unidos.

Las autoridades navales también estan investigando este accidente.

Exposición de cuadros de un pintor japones

Con motivo de la exposición de pintura en que figuran obras del artista japonés Toyoharu Yamanouchi, la Philippine Women's University dará un 'tea party' esta tarde en el edificio de la universidad, Avenida Taft.

Entre los cuadros expuestos en la Women's University se hallan los siguientes:

Del Sr. Yamanouchi—'Alley—Amoy", 'Light and Shade-Amoy' (1929); 'Etude' (1931); 'Etude Girl in Brown Kimono' (1932); 'A Girl with a Fan' (1934); 'A Geisha'; 'A Chinese Girl', y otras.

De la Srta. Amparo Reyes—Paisaje.

Srta. Molave Peralta—'El puente'.

Srta. Anita Magsaysay—'La pesca'.

Srta. Elvira Lagdameo—Paisajes.

Srta. Purita Kalaw—'Vida tranquila'.

Haussermann pide un "trato justo" al pais

Por E. E. BOMAR,
Redactor especial de la Associated Press

Cleveland, 13 de junio.—El juez John W. Haussermann, de Manila, ha declarado aqui este dia que va a pedir un "trato justo" para Filipinas durante la próxima campaña política. Previamente, el juez habia anunciado que consagraria tiempo y dinero a la causa republicana.

En opinión del juez, "la plataforma republicana es enteramente republicana y liberal, una declaración muy previsora que ha de apelar a los que desean ver restablecido el gobierno constitucional y logrado y asegurado el bienestar permanente del pueblo".

El juez dijo que, a medida que este recorriendo los estados del pais para trabajar por las candidaturas de Landon y de Nnox, que son los nominados por el partido para la presidencia y la vice-presidencia respectivamente, "no descuidara la menor oportunidad para recabar del pueblo americano que conceda a Filipinas un trato económico liberal y justo en todos los tiempos".

El juez Haussermann y señora salieron hoy de Cleveland para New Richmond, O., estado natal del juez.

Generoso reta al diputado Quimpo

El Gobernador Sebastian Generoso de Davao, en una declaración hecha a los periodistas, contesta al Diputado Romualdo Quimpo de la provincia que publicó ciertas manifestaciones en las cuales acusa al Gobernador Generoso de haber aprobado algunos de los subarriendos cuestionados en la provincia y cedidos a empresas japonesas. El gobernador lanza un reto al Diputado Quimpo para que sostenga su acusación con pruebas documentales.

El Gobernador Generoso dice que él prefiere verse derrotado en las próximas elecciones en la provincia de Davao antes que desear que el problema de los terrenos en su provincia quede sin resolverse. "El asunto de Davao es un problema demasiado serio para nuestra futura independencia. El Diputado Quimpo debe tener en consideración este grave problema y no debe valerse de este asunto para la satisfacción de sus ambiciones políticas lanzando acusaciones contra sus adversarios", dice Generoso.

"El Diputado Quimpo", añade el gobernador, "parece tratar de acusarme en sus declaraciones, presentándome como un pro-japonés. La gente de Davao sabe perfectamente que semejante acusación es falsa. Puede el Diputado Quimpo contestarme la siguiente pregunta para beneficio del público: "¿Quién fué el abogado que defendió acaloradamente el caso de los pescadores japoneses en Davao, para que puedan continuar con su ilegal manera de pescar?

HAY ENTUSIASMO POR LA FIESTA

Un entusiasmo nacional por la segunda celebración del natalicio del Presidente Manuel L. Quezon, reina en todo el archipiélago a juzgar por los informes recibidos de los funcionarios provinciales y municipales por la oficina de la Sociedad Anti-Tuberculosa de Filipinas que patrocina dicha fiesta.

El interés del pueblo en ayudar en los preparativos se debe a los dos fines de esta fiesta nacional. En primer lugar, según las comunicaciones, la celebración servirá para honrar al Primer Presidente del Gobierno de la Mancomunidad y en el segundo, por su acto humanitario de ayudar a promover las actividades caritativas de la sociedad.

Mucha gente vendra al C. Eucaristico

(De la "Associated Press")

Hongkong, 13 de junio.—Anticipase una afluencia sin precedentes de turistas al Extremo Oriente el año que viene con ocasión del Congreso Eucaristico que tendra lugar en Manila y la convención mundial de los Rotarios en Tokio.

Se ha anunciado aqui hoy que el vapor **Empress of Russia** ha sido fletado como un hotel flotante y se quedara en Manila en todos los cinco dias que durara el Congreso. Es probable que otros doce barcos por lo menos traeran peregrinos de Europa y América, como hoteles flotantes durante su estancia en el Extremo Oriente.

Se cree que Gran Bretaña piensa usar su base de verano de Darwin para su escuadra asiatica el año que viene, reemplazando Waihaiwei, que va a volver a China en 1940. Creese que Darwin es la base mas apropiada por su proximidad a Singapore.

SUN LIFE ASSURANCE COMPANY OF CANADA

"EL SOL DEL CANADA", COMPAÑIA DE SEGUROS SOBRE LA VIDA

ESTADO FINANCIERO POR EL AÑO QUE TERMINA EN 31 DE DICIEMBRE DE 1935.

En Dólares Moneda de los Estados Unidos de Norteamérica

Activo

Bienes raíces	$ 29,662,552.18
Hipotecas sobre inmuebles	26,878,603.72
Préstamos colaterales	677,644.38
Préstamos sobre pólizas	91,920,344.89
Obligaciones y acciones	512,835,630.24
Efectivo	21,192,113.18
Intereses y rentas debidos y acumulados	6,189,155.47
Primas diferidas y pendientes de cobro	15,208,387.48
Otros activos	2,179,770.83
	$706,744,202.37

Pasivo

Reserva (neto)	$610,158,353.00
Reserva para pasivos sobre pólizas canceladas que pudieran ser rehabilitadas	350,000.00
Reclamaciones en vía de liquidación	8,671,707.16
Dividendos y otras sumas dejados para acumular a interés	38,579,794.99
Primas pagadas por anticipado	11,535,641.77
Retenido para contribuciones	2,093,000.00
Dividendos pendientes	927,908.44
Dividendos prorrateados	4,061,350.32
Fondo de dividendos diferidos	10,741,282.68
Reserva para depreciación en bienes raíces e hipotecas	5,201,067.90
Obligaciones diversas	6,561,901.43
Capital	2,000,000.00
Sobrante	5,862,194.68
	$706,744,202.37

E. A. MACNUTT
Vice-presidente y Tesorero

ARTHUR B. WOOD, F.I.A., F.A.S.
Presidente y Director-Gerente

H. W. K. HALE
Secretario

G. W. BOURKE, F.I.A., F.A.S.
Actuario

A. F. PETERS
Gerente en Filipinas

OFICINA SUCURSAL EN FILIPINAS—EDIFICIO HEACOCK, ESCOLTA, MANILA

Ayude a Sus Riñones

No Tome Drogas Drásticas

En sus riñones hay unos nueve millones de diminutos tubos uriníferos o filtros que usted pone en peligro al descuidarlos o al tomar drogas drásticas e irritantes. ¡Tenga cuidado! Si a causa del mal funcionamiento de los riñones o de la vejiga sufre usted de micciones nocturnas que lo obligan a levantarse de dolores en las piernas, nerviosidad, desvanecimientos, rigidez muscular, reumatismo, lumbago, neuralgias, ardores en la uretra, picazon, escozor, acidez o pérdida de la vitalidad, no pierda un instante: tome el Cystex, nuevo descubrimiento de un médico para aliviar, tonificar, limpiar y reponer los riñones irritados y adoloridos. Comienza a obrar a los 15 minutos de tomarse, y renueva la salud, la juventud y la vitalidad en 48 horas. El Cystex no cuesta mas que unos cuantos centavos por cada dosis, y se garantiza **que le aliviará sus** sufrimientos en una semana o se le devuelve su dinero. En todas las boticas.

Pastilla Gris contiene: Hexamethenamina .1658 gms; Ext. Nux Vomica Fo. .0027; Acido Benzoico .0625; Sulfato Atropina .00008. Cada Pastilla Morena contiene: Ext. Buchu Fo. 1-4 .0325 gms; Ext. Estigmas de Maiz .01625; Ext. de Grano .0325; Bicarbonato de Potassium Fo. .0650; Sodium Borato Fo. .0975; Cafeina Fo. .00081; Atropina Sulfato Fo. .00008.

CAMAS QUIROGA
Las Mejores FUNDIDAS

Yo Uso ESMALTE SAPOLIN

SECA RAPIDO-LAVABLE-LUSTROSO
PIDA SAPOLIN—LO MEJOR DESDE 1882

SODA ROYAL
ES LA BEBIDA PARA MEZCLAR
DE MAYOR VENTA EN FILIPINAS
DEBE HABER UNA RAZON PARA ESO

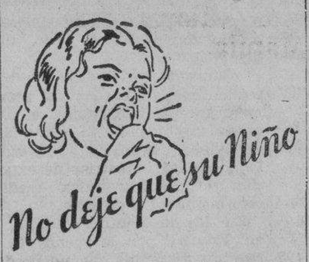

COJA UN RESFRIADO

Cuando el nene estornude o dé otras señales de estar en peligro de resfriarse—no se atolondre Ud. dejando que el resfriado se le desarrolle y se convierta en bronquitis, pulmonía o algo peor. Evítelo!

Pronto! Ponga Ud. al niño unas pocas gotas de Vick Va-tro-nol en cada ventanilla de la nariz. Va-tro-nol es la asombrosa fórmula nueva descubierta por los laboratorios Vick, especialmente para la nariz y la garganta—*donde empiezan 3 de cada 4 resfriados.*

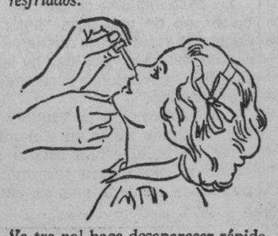

Va-tro-nol hace desaparecer rápidamente esa sensación de tupidez y ese deseo constante de estornudar. Su medicación confortante llega rápidamente hasta las regiones profundas de los conductos nasales. Despeja la cabeza al instante, mitiga la irritación, y estimula la propia obra de la Naturaleza en abortar el resfriado en su período más primario. Usado a tiempo, evita muchos resfriados malignos del todo.

Un producto aliado del Vick VapoRub —famoso ungüento vaporizante para quitar los resfriados.

VICK VA-TRO-NOL

VA-TRO-NOL FORMULA: Menthol .9%, Camphor .3%, Ephredrine .5%, Oil Eucalyptus 1.0%, Methyl Salicylate .2%, Oil Nutmeg .2%, Oil Cedar Leaf .1%, Liquid Petrolatum 96.8%.

LOS PRECIOS MAS BAJOS DEL MUNDO

Siempre eran y siempre seran

NUEVAS REMESAS de articulos se han incluido en nuestra

LIQUIDACION SEMI-ANUAL DE JUNIO

Mercancias por valor de **P200,000.00** — — Todas a Precios Reducidos

EL TIEMPO ES BREVE—HAGANOS UNA VISITA—APROVECHE ESTAS GANGAS VERDADERAS

Lifetime DELUXE KITCHENWARE
ALLEGHENY STAINLESS STEEL

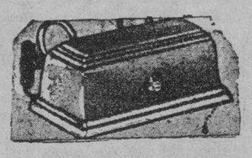

LAMPARA DE DORMITORIO
Se ajusta a cualquiera cama. Protege la vista; use una pantalla.
Regular P5.00
AHORA P2.98

COPAS para TROFEO
El mayor surtido en Manila apropiados para todo acontecimiento: Baseball, Golf, Basket Ball, Pista, Natación, Bowling y otros.
LOS PRECIOS MAS BAJOS DEL MUNDO

BOTELLAS "THERMO"
Nueva remesa que acaba de llegar; muchos estilos y tamaños.
1 pinta 65c. para arriba
2 pintas 99c. para arriba

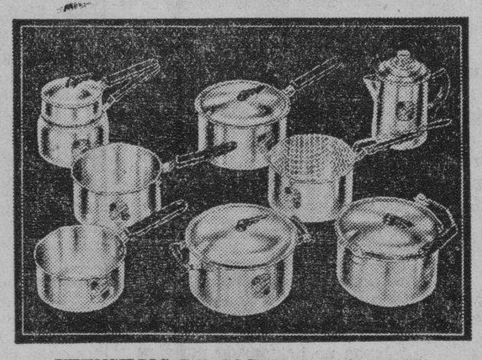

UTENSILIOS DE COCINA DURADEROS
Siempre hay algo nuevo en el "COOPERATIVE". Esto es lo que el ama de casa ha estado esperando. Un surtido completo acaba de llegar y se halla ahora en venta.
LOS PRECIOS MAS BAJOS DEL MUNDO

HERMOSOS CUADROS PARA ADORNO
con Cuadros Barnizados
Muchos paisajes surtidos y varios tamaños desde 17" x 13" a 34" x 26"
Magníficos Valores desde ..... para arriba P1.48

MUÑECAS "SHIRLEY TEMPLE"
Un completo surtido de genuinas muñecas "Shirley Temple" (marca registrada)
20% de Descuento

JUEGOS DE TOCADOR PARA SEÑORA
en muchos hermosos diseños y estilos.
Los precios mas bajos del mundo

CAJITAS VANITY Y COMPACT
Una gran variedad de los novísimos estilos a precios populares desde 98c. para arriba

TETERA INGLESA
Tetera de barro a prueba del fuego; prepara el té en la forma que debe ser. Ahora obtenible a precios grandemente reducidos desde 48c. para arriba

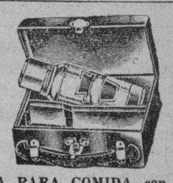

CAJITA PARA COMIDA con BOTELLA "THERMO"
(Fabricación americana)
De metal grueso, interior laqueado. Equipada con una botella "Thermo" de ½ pinta.
Valor de P5.75
AHORA P2.98

"SPRING-UP Cigarette Case
Merely Slide the Cover Back and the Cigarette Jumps Up to Meet you

PITILLERA "SPRING-UP"
Deslice meramente la tapa hacia atrás y el cigarrillo sale.
Valor de P2.00 AHORA 99c.

Ahora es la ocasión de comprar artículos caseros a precios de ganga

Cooperative System Sales Company

Originadores y Exponentes de los Precios Bajos

600 Dasmariñas, esquina David (Cerca de Escolta)

M.E.C.D. 2016

LA VANGUARDIA

DIARIO FILIPINO INDEPENDIENTE

Consagrado a la defensa de los derechos e intereses del Pueblo Filipino.

EDITADO POR LA "TVT PUBLISHING CORPORATION"

Directores Asociados:

PEDRO AUNARIO (Editoriales) — FRANCISCO RODRIGUEZ (Informaciones)

MIEMBRO DE LA ASSOCIATED PRESS

La "Associated Press," es la unica autorizada a reproducir despachos periodisticos acreditados o no a ella y publicados en este periodico. Tiene el mismo derecho sobre las noticias locales que aparecen en este periodico. Los derechos de reproduccion de despachos especiales tambien quedan reservados.

OFICINAS: Edificio TVT, Calle Florentino Torres, Santa Cruz. Manila. Apartado de Correos No. 775
Telefono 2-11-34 con comunicacion con todos los departamentos.
Oficina en Nueva York: 38 West 42nd Street, Tel. Pennsylvania 6-14-85.

(Registrado en la Oficina de Correos en Manila como correspondencia de segunda clase el 19 de Febrero de 1910.)

PRECIOS DE SUSCRIPCION:

En Manila—al mes	₱1.50
En el extranjero—al año	40.00
En Provincias:	
Al mes	1.50
Trimestre	4.50
Semestre	8.00
Un año	15.00
Sabatino—al año	5.00

(Pago Estrictamente por Adelantado)

NOTAS EDITORIALES

DON FELIX M. ROXAS

UN filipino distinguido, muy culto y de noble corazón, Don Félix M. Roxas, acaba de pasar a mejor vida.

Pocos hombres han sido honrados por nuestro gobierno, como ha sido honrado Don Félix M. Roxas. Desempeñó los cargos de Sub-Secretario de Instrucción Pública, Juez de 1.a Instancia, Alcalde de Manila, Gobernador muy estimado de Batangas en la época de la Comisión Taft; fué periodista, escritor, Profesor de Derecho, y en todos y cada uno de esos puestos supo demostrar su talento multiforme y su más alta capacidad, y más que nada, su integridad sin tacha de funcionario.

En las conversaciones de sobremesa, sus amigos supieron saborear con delectación las delicadezas de su refinada cultura, y de su peregrino ingenio afrancesado.

Don Félix M. Roxas, conoció a aquella generación de ilustres laborantes, Rizal, Luna, Marcelo H. del Pilar, Lete, Regidor, Dr. Pardo H. de Tavera y otros que se preocuparan hondamente del porvenir de su patria en el extranjero. Colaboró con ellos en muchas cosas, y en todos los momentos de su vida se interesó siempre por el progreso y el adelanto de nuestro pueblo, dentro de sus honradas convicciones.

¡Descanse en paz eternamente!

OBSERVACIONES

A juzgar por lo que dicen los despachos telegráficos y los periódicos de Estados Unidos llegados últimamente, en América no hay cuestión económica que se plantea ante el pueblo que esté desvinculada del problema social. La mentalidad política de los caudillos de la nación americana parece que ha evolucionado en el sentido de considerar que cualquier conflicto económico de suprema importancia hoy día, afecta en su fondo a la vieja estructura social que se está bamboleando, minada por el descontento universal.

Es admirable la manera franca cómo se discute en América la cuestión de los monopolios, por ejemplo. Allí habla el cerebro, la inteligencia es soberana; no hay esa verborrea que aquí enloquece a nuestras masas, ni esos recursos de ingenio, picardía y frescura de que hacen alarde nuestros políticos cuando quieren distraer al pueblo con los juegos malabares de la retórica. Allí, los mismos caudillos nacionales desmenuzan a la luz del día las injusticias que han perpetuado las antiguas leyes, de acuerdo con los principios de una plataforma y sus firmes convicciones. Los debates sirven para educar, y no para corromper la mente popular con dorados sofismas.

Consideremos el caso del monopolio. Los republicanos lo condenan en su plataforma medio progresiva, como una cosa intolerable e indefendible. El hombre que hoy ocupa la Casa Blanca también lo condena, pero enlazándolo directamente con el problema económico-social del trabajo. El monopolio, a su juicio, dá como resultado neto el adueñamiento del obrero como una simple mercancia. Si el trabajo—añade—va a ser catagolado eternamente como una mercancia de acuerdo con las antiguas teorías, la nación se convertirá en una casa huéspedes, y ningún ciudadano luchará por el hospedaje; luchará siempre por su propio hogar.

Estos son principios muy hermosos sobre los cuales los hombres y los partidos pueden dividirse en hondas y honradas diferencias de opinión, pero principios que dan alimento al cerebro, abren una senda luminosa a la humana justicia, y enseñan a las masas cómo bajo los auspicios de la paz el poder del Estado moderno es capaz de cambiar gradualmente las actuales condiciones sociales, mejorando la suerte de la inmensa mayoría sin necesidad de cataclismos y convulsiones violentas, principios, en una palabra, que tienden a reformar el concepto arcaico y despótico de la llamada libre contratación del trabajo de las mujeres y los niños, que trabajan en fábricas y talleres.

En cuanto a la pugna entre el viejo espíritu de la Constitución y el nuevo que está luchando por abrirse paso, podemos también ver que la mentalidad política de los caudillos, lo que busca es acabar con la confusión caótica creada por la diversidad de leyes de cada Estado, en aquellos problemas que afectan a los derechos fundamentales del niño y del ciudadano, que no admiten zonas aisladas, ni soberanías parcelarias que toleran o consienten explotaciones injustas, contrarias al bien social y a la salud de toda la nación.

Parece que es una verdad elemental que se puede admitir, que si una nación ha de progresar social y económicamente, ese progreso, para que sea general, tiene que extenderse a todo el organismo social, y no a determinadas partes de este organismo solamente, dentro de las adaptabilidades propias de cada región; el concepto de la unidad orgánica se establece de este modo en lo esencial, y se impide así todo estancamiento por inercia o resistencia de los "chiselers" que se han petrificado en un conservatismo marcadamente anti-progresivo y reaccionario.

Nuestro país tiene mucho que aprender de esta lucha dinámica de ideas e ideales entre los dos partidos, que se está librando hoy en los Estados Unidos, para saber cómo una nación rica que hace diez años vivía en un estado de relativa felicidad, se está esforzando mentalmente en hallar un derrotero nuevo que proporcione el bienestar, la seguridad social y el contentamiento, sin necesidad de provocar la desesperación ni la violencia colectiva con un conservatismo recalcitrante, tímido y egoista.

Inglaterra llega a un acuerdo con Rusia sobre potencia naval

(De la "Associated Press")

Londres, 13 de junio.—Los circulos autorizados han revelado este dia que se ha llegado a un acuerdo entre Gran Bretaña y Rusia, segun el cual parecen haberse resuelto los problemas navales, en lo que concierne al Japon.

A cambio del convenio ingles que excluye la escuadra rusa en el Oriente de las limitaciones en el proyectado tratado naval anglo-sovietico, Rusia ha prometido no exceder del tonelaje de la escuadra inglesa en el Extremo Oriente a menos que Japon lo haga. Rusia se compromete, por tanto, en principio a acatar en el Pacifico la limitacion de las armadas ya aprobada por los Estados Unidos, Gran Bretaña y Francia, con tal que el Japon no quebrante los terminos de tales limitaciones.

Japon no ha tomado parte en el tratado naval recientemente negociado. La delegacion nipona se separo de las conversaciones cuando su demanda de paridad naval con Gran Bretaña y Estados Unidos fue rechazada.

Las negociaciones sobre el tratado naval anglo-ruso tropezaron con un inconveniente hace algun tiempo cuando el Soviet no quiso suministrar informes sobre su escuadra en el Extremo Oriente, a menos que Japon se aviniera a entrar en un convenio sobre limitaciones. Al mismo tiempo, la escuadra inglesa sostenia que la posicion ilegal era ilogica, señalando que Gran Bretaña y los Estados Unidos, con las escuadras del Pacifico, habian firmado el tratado londinense para un cambio anticipado de informes sobre construcciones navales.

Rusia tambien insistio en la firma de un pacto naval anglo-aleman como una condicion para la participacion sovietica en el convenio.

Mientras las negociaciones se efectuaban en Londres durante el mes de mayo, las autoridades sovieticas en Moscu declararon que Rusia no estaba dispuesta a considerar la limitacion de su escuadra en el Extremo Orietne, por no haber un convenio similar obligatorio para el Japon.

CAMAS QUIROGA
Las Mejores — FUNDIDAS

YA SE DEDICAN AL SABOTAJE DE LOS TRENES

En Palestina la infanteria inglesa esta vigilando a los arabes

(De la Agencia Reuter)

Jerusalem, 11 de junio.—El sabotage de los trenes cargados de tropas inglesas parece ser la última política de los terroristas árabes que han estado creando graves desórdenes en toda Palestina durante las últimas semanas.

Además del descarrilamiento esta mañana de un tren que venía antes de otro tren cargado de tropas inglesas que venían de Egipto a Jerusalem, otro tren que conducía una patrulla militar fué descarrilado esta tarde en Turkeram, donde se vió que las vías fueron aserradas. Unos automóviles-tanques se dirigieron inmediatamente a la escena.

Hay ahora dos brigadas completas de infantería inglesa en Palestina. El ejército se está organizando en cuatro nuevas areas de control, con las brigadas norte y sur mandadas respectivamente por el General de Brigada Beauman y el Coronel Simmons. Se están colocando líneas de comunicaciones mandadas por el Coronel Kelso y cuarteles bajo la jefatura del vice-mariscal del aire Peirse, con el Coronel Evetts como oficial de Estado Mayor.

VAN ZEELAND LOGRA FORMAR UN GABINETE

Con un aumento en el número de socialistas se crea el nuevo gobierno

(De la Agencia Reuter)

Bruselas, 13 de junio.—Despues de tres semanas de esfuerzos inutiles, Paul van Zeeland ha logrado este dia formar un nuevo gabinete, en que estan representados todos los partidos, incluyendo a seis socialistas, cuatro catolicos, tres liberales y dos miembros sin partido.

Emil Van-Delvelde, jefe de los socialistas, que no ha conseguido hacer gobierno a pesar de la victoria socialista en las recientes elecciones parlamentarias, ha aceptado un puesto en el gabinete Van Zeeland.

El nuevo gobierno tiene mucha analogia con todos los otros gobiernos de Van Zeeland, fuera del detalle de que la fuerza socialista ha quedado ligeramente aumentada.

La cartera del Exterior ha pasado a M. Spaak, un socialista, asi como un catolico, M. Ruebens, se ha quedado con el Ministerio de las Colonias.

El gabinete jurara su cargo mañana, y por la tarde celebrara su primera sesion.

Se cree que Van Zeeland ha conseguido formar gabinete gracias al Rey Leopoldo que, comprendiendo la gravedad de la situacion politica, intervino personalmente ayer. Conferencio con los caudillos de todos los partidos y habio largamente con Van Zeeland.

Al igual que el premier frances Leon Blum, la primera tarea del nuevo premier belga sera hacer frente a la situacion de la huelga que ha asumido graves proporciones en Belgica. El movimiento ha llegado a los extensos campos carboneros y parece que va a forzar la paralizacion de la industria del acero.

Entre las medidas tomadas para mantener el orden hay una que prohibe a los huelguistas ocupar las fabricas y aplicar tacticas de espera.

Hay el peligro de una huelga general de los obreros de las minas del Broingage. La situacion en Amberes no ha cambiado, pero parece que la huelga alli alcanza ya a los conductores de vehiculos de motor, lo cual probablemente paralizara el servicio de trafico.

Acusan un aumento muy escandaloso los divorcios en Rusia

(De la Agencia Reuter)

Moscu, 12 de Junio.—En Moscu hay un nacimiento cada cuatro minutos, un casamiento cada siete minutos y un divorcio cada puince minutos, según estadísticas recientemente publicadas.

Aunque el Kremlin está satisfecho del alto promedio de nacimientos y casamientos, el número de los divorcios está causando graves preocupaciones, por lo que se están estudiando medidas radicales para reducir su número.

Las leyes de divorcio soviéticas liberales, que permiten el divorcio a petición de cualquiera de las partes siempre que se asegure el mantenimiento de los hijos de menor edad, están dando lugar a muchos abusos, asi como también a los bigamos, desertores de hogares y evasores del deber de dar alimentos.

Cien maridos encarcelados por abandonar a sus hijos

Más de cien maridos moscovitas han sido encarcelados durante los seis meses últimos por no dar alimentos a sus esposas divorciadas e hijos abandonados.

Un individuo cortejo y se caso simultaneamente con tres muchachas jóvenes de Moscu, teniendo una cuarta mujer en otro pueblo. Cuando fué arrestado hace poco, confeso a la policia que habia creido necesario tener tantas mujeres "para tener en que emplear sus ratos de ocio". Fué condenado a dos años de prisión.

Un ingeniero de Leningrad que habia sido enviado a Moscu para trabajar alli tres meses, "se caso" para este corto periodo solo para tener un hueco para otro ser viviente en su habitación.

Penas elevadas para padres indolentes

La pena máxima para el que no paga los alimentos de la conyuge ha sido elevada de seis meses a dos años de prisión. Se ha ordenado inclusive a que el patrono deduzca del jornal o del salario la cantidad necesaria para cumplir la obligación legal. Si los empresarios o patronos descuidan esto, podrán ser objeto de castigo.

También se ha interesado la opinión pública para atajar este diluvio de divorcios y el incumplimiento de los deberes de pagar alimento.

Se admite que hay necesidad de una reforma

En el organo comunista *Pravda* se han publicado las protestas de individuos tan prominentes como la hermana de Lenin. Mientras por un lado los bolcheviques alegan que la familia no podrá sobrevivir dentro de una sociedad comunista plenamente desenvuelta, por otro el Kremlin está convencido de que en la actualidad las condiciones soviéticas requieren la retención de las ordinarias relaciones familiares, en parte por el deseo de elevar el promedio de la natalidad.

Hay mas de seis millones de nacimientos al año en Rusia hoy, y este número va creciendo constantemente.

La población total se elevará a 300,000,000 hacia el año 1975, al modo con que progresa la expansión de estos dias, según una declaración reciente de V. I. Mezhlauk, Presidente de la Comisión de Planes del Estado.

Informacion Cablegrafica de todas partes del mundo

ALEMANIA

Una exhibición anti-roja habrá en Bavaria

(De la Agencia Reuter)

Berlin, 12 de Junio.—Pronto se va inaugurar en Bavaria una Exhibición Anti-bolchevique.

Organizada por el Departamento de Propaganda, su objetivo es "ilustrar al público en cuanto a los elementos esenciales y efectos del bolchevikismo."

La exhibición estará compuesta de una colección de escritos, fotografías, periódicos, cartelones y cartas particulares. La exhibición recorrerá todos los pueblos principales de Bavaria Oriental.

RUMANIA

369 heridos continuan recluidos en el hospital

(De la Agencia Reuter)

Bucarest, 13 de junio.—Los heridos que todavia se encuentran en el hospital, a consecuencia del desmoronamiento de la tribuna durante la revista por el Rey Carol de 25,000 boy scouts, llegan a 369. Se dice que la mayoria de ellos estaran incapacitados de una manera u otra para el resto de su vida.

La lista total de las victimas no se ha podido determinar aun, aunque se dice de fuentes autorizadas que por lo menos treinta personas han perdido sus vidas.

Una Comisión Real esta organizando medios de socorro para los damnificados. El Rey Carol ya ha dado 5,000 libras esterlinas para los fondos generales.

El suceso ocurrió hace cinco dias. En la tribuna que se desmorono habia 6,000 personas por lo menos.

CHINA

Los contrabandistas nipones toman medidas de represalia contra chinos

(De la "Associated Press")

Tientsin, China, 15 de junio.—Los agentes japoneses en Tientsin que trafican artículos de contrabando han formado este día una organización para combatir las medidas chinas contra el contrabando. Alegan que las medidas preventivas de las autoridades chinas "están afectando el mercado interior de China para los productos japoneses."

Llamándose Asociación de Comerciantes de Tientsin, estos agentes están dando pasos para establecer escoltas que aseguren la libre transportación de mercancias ilicitas a los mercados del interior de China.

INDIA

Una fuerte tempestad causa dificultades a la expedición

(De la "Associated Press")

Darjeeling, Bengala, India, 13 de junio.—Una fuerte tempestad de nieve ha rodeado este dia la región montañosa del Himalaya y se cree que la expedición inglesa, que trata de conquistar las cumbres del Monte Everest, tendra que abandonar su intento de escalar el pico de 29,002 pies.

La expedición, capitaneada por Hugh Rutledge, ha estado hallando serios inconvenientes durante estas ultimas semanas.

INGLATERRA

El Dr. James fallece

(De la Agencia Reuter)

Londres, 12 de Junio.—Ha muerto esta tarde, a la edad de 73 años, el doctor Montague R. James, Preboste de Eton y ex-preboste del King's College, Cambridge, después de un fuerte ataque al corazón.

Educado en Eton y en el King's College, el doctor James llegó a ser Preboste de este último en 1905 hasta 1918, mientras que de 1913 a 1915 fué vice-canciller de la Universidad de Cambridge.

Ha sido uno de los autores más fecundos de su tiempo y una autoridad eminente en literatura y costumbres del medievo. Entre sus obras figura una colección de historias de fantasmas y espectros.

En 1930, el doctor James recibió la Orden de Mérito.

ESTADOS UNIDOS

Menos plata importada la semana antepasada

(De la Agencia Reuter)

Nueva York, 12 de Junio.—Las importaciones de la plata a los Estados Unidos durante la semana que termino el 5 de Junio se han valorado en $716,000, en comparación con $961,000 de la semana anterior y $370,000 de dos semanas antes.

Las principales fuentes de procedencia son:

Mexico	$ 406,000
Argentina	90,000
Canada	40,000
Peru	117,000
Chile	22,000
Filipinas	1,000
Honduras	39,000
Australia	1,000

Habrá dinero para unos tres millones de veteranos

(De la "Associated Press")

Washington, 14 de junio.—Bonos de bonificación por un valor total de $1,000,650,000 se han depositado en los bancos de Reserva Federal hoy a la medianoche para ser entregados a unos 3,000,000 de veteranos de la guerra mundial.

El gobierno ha esbozado reglas severas respecto a la entrega de los bonos para evitar equivocaciones o trastrueques.

Los bonos de los soldados se pagarán en bonos pequeños de $50, según una ley del Congreso. Los bonos no son negociables pero pueden convertirse en efectivo inmediatamente. El bill provee a la retirada de los certificados ajustados de servicio nueve años con anticipación a la fecha original del vencimiento.

Neville Chamberlain salva a un niño naufrago

(De la Agencia Reuter)

Londres, 11 de junio.—Los habitantes del Parque de San Jaime, al oir unos gritos esta tarde, se dirigieron al lago, y allí vieron a un hombre de sombrero gris y traje de mañana, con el agua hasta la cintura, sacando a un niño pequeño que se había caído, mientras miraba unos patos.

El salvador era nada menos que el Canciller del Fisco, Neville Chamberlain, de 66 años. Mientras hacia su paseo acostumbrado por el Parque, el Canciller había visto al muchacho caer en el agua, y saltando sobre el enrejado del lago, logró salvarle.

No habrá para que decir que los periódicos de la tarde dieron preeminencia a lo que ellos llamaron un "incidente agradable en el Parque de San Jaime."

INTENSIFICANSE LOS DESORDENES EN JERUSALEM

Dos oficiales policiacos ingleses son atacados a tiros por arabes

(De la Agencia Reuter)

Jerusalem, 12 de Junio.—Dos ataques a los oficiales policiacos ingleses se han efectuado en Palestina este dia, a medida que se intensifican en violencia los desórdenes árabes.

Alan Sigrist, superintendente auxiliar de policia, habia salido con un constable inglés para una visita de inspección en la antigua ciudad de Jerusalem, cuando dos árabes emergieron de un escondrijo entre las Puertas de San Esteban y Herodes, cerca del Museo Rockefeller, y dispararon sus automáticos contra el automóvil policiaco, hiriendo gravemente en el pecho y en los hombros a Sigrist. El constable devolvió el fuego e hirió a unos de los árabes, el cual murió después en el hospital.

Se cree que Sigrist ha incurrido en el enojo de los árabes por la firmeza con que ha venido tratando de acabar con los desórdenes.

También esta mañana se dispararon tiros contra la residencia de James Faraday, delegado superintendente policiaco en Nazareth. Ninguno salió herido y los asaltantes se fugaron.

Cuatro judios fueron gravemente heridos y doce judios y un árabe resultaron levemente heridos al estallar una bomba esta tarde en un tren de pasajeros en Kalkilya, en la linea principal Haifa-Lydda. Arabes desconocidos fueron los autores del atentado.

FRANCIA NO ADOPTARA CAMBIOS MONETARIOS

Se desmiente que el gobierno hara nuevos experimentos con la moneda

(Servicio Transoceanico)
Exclusivo a "La Vanguardia"

Paris, 13 de Junio.—El ministro de Hacienda Vincent Auriol ha desmentido enfáticamente ante los periodistas los rumores de que el gobierno francés está planeando nuevos experimentos con la moneda. El Ministro dijo enfáticamente que el gobierno no necesitaba apelar a ninguna medida extraordinaria.

En un pais como Francia, recalcó Auriel, donde hay almacenados de 40,000,000,000 a 50,000,000,000 de francos, es innecesario llegar a un experimento como el que se atribuye al gobierno.

Lo que se requiere ante todo es la restauración de la confianza para que el dinero ocioso pueda, por propio impulso y acuerdo, invertirse.

Vincent Auriol ha dado a entender que en la semana próxima presentara a la Cámara de Diputados una exposición clara de la verdadera situación financiera. Dijo que las industrias de exportación serian fomentadas mediante reforma fiscal y créditos.

En los momentos actuales, hay en Francia por lo menos 15 impuestos diferentes que no producen nada en el Fisco, y si solo causan el alza de los precios. Hasta hay impuestos, termino recalcando el Ministro, cuyo costo de recaudacion es más que el valor nominal realizado. Es hora de poner fin a tales absurdidades.

Un buque de guerra vendra de China

(De la "Associated Press")

Shanghai, 15 de junio.—El "Asheville" de la patrulla naval de Estados Unidos en el sur de China, que ha estado en Shanghai durante varias semanas, ha zarpado hoy para Manila, donde va a ser reparado. El crucero hará probablemente una escala de rutina en Hongkong, en camino a su base en Filipinas.

Las autoridades navales americanas de aquí han declarado que la marcha del "Asheville" no tiene ninguna relación con la situación en el Norte de China.

Maderas del país se exhibirán en Africa

La Findlay Millar Timber Company proyecta enviar en todo este mes una remesa de maderas del pais a Johannesburg, Africa del Sur, para su exposicion en una Exhibicion del Imperio que tendra lugar en la ciudad mencionada desde el 15 de septiembre. La exhibicion durara unos cuatro meses. El objeto es abrir nuevos mercados en el Africa para nuestras maderas.

La participacion de Filipinas sera en forma de una casa "bungalow," en que figuraran las maderas principales del pais. Ademas de la casa, se exhibiran muchas clases de madera filipina.

Las fabricas de la Findlay Lumber Company tanto en Kolambugan como en Manila han estado trabajando no poco para terminar las piezas de madera que se enviaran a Africa.

Contentos evacuan los huelguistas las fabricas en Francia

(De la "Associated Press")

Paris, 13 de junio.—Los huelguistas contentos han evacuado este dia las fábricas que han ocupado en todo el país desde que comenzaron las huelgas. Han celebrado la rapidez con que se ha tomado acción en la Cámara de los Diputados respecto a las leyes sugeridas por el Premier Leon Blum para darles menos horas de trabajos, vacaciones con paga y otras ventajas.

Cuando se enteraron de que la Cámara había aprobado las medidas de Blum, los obreros celebraron espontáneas manifestaciones frente a las fábricas que habían salido bastante quebrantadas por las huelgas que han durado una quincena.

El país volverá pronto a la normalidad.—Blum

El Premier Blum anunció que la nación "volvería a la normalidad" dentro de algunos días.

El movimiento de "vuelta al trabajo" cobró impulso y la bandera fué ariada en muchas comunidades azotadas por las huelgas cuando se anunció que la Cámara de Diputados había aprobado la jornada semanal de 40 horas, que venía a ser el quinto bill de reforma social de Blum. Las otras cuatro medidas daban vacaciones pagadas a los obreros, eximían a los veteranos de guerra de ciertos impuestos, restauraban las reducciones en los empleados civiles y autorizaban los contratos colectivos obreros.

Antes de la votación sobre el programa, Blum informó a la Cámara que no estaba dispuesto a expulsar a los obreros de las fábricas que habían ocupado desde que estallaron las huelgas, que afectaban a un millón de personas poco más o menos.

Se trabaja por un gobierno soviético en Francia

Paris, 14 de junio.—El caudillo comunista Maurice Thorez ha declarado este día a sus seguidores alborozados que los obreros huelguistas no causaron destrozos en las fábricas que habían ocupado durante quince días "por saber que las fábricas iban a ser de su propiedad."

El senador comunista Marcel Cachin ha manifestado que el partido proseguiría trabajando para establecer un gobierno soviético en Francia, no obstante haber hecho causa común los comunistas con el Frente del Pueblo izquierdista.

Cuatrocientas fábricas han sido evacuadas por los obreros, pero hay otras cincuenta en poder de los huelguistas.

Los patronos calculan que el programa de reforma obrera del gobierno, ya promulgado por la Cámara de Diputados, aumentará los costos de producción en un 35 por ciento, pero el gobierno del premier socialista Leon Blum espera contrarrestar esto con la rehabilitación del comercio.

La promulgación del programa de reforma social ha marcado el fin de las huelgas en el país que han afectado a un millón de obreros.

Resueltas las huelgas se espera la vuelta de obreros

(De la Agencia Reuter)

Paris, 14 de junio.—Dentro de algunos días se cree que habrá una vuelta en masa de los obreros a las fábricas, ya resueltas las huelgas. Muchas industrias ya han reanudado sus actividades, así como otras están a punto de liquidarse. Más de 4,000 obreros del muelle se declararon en huelga en Paris esta mañana, mientras que los tranvías de Rouen todavia siguen paralizados. De fuentes autorizadas se dice que la situación en el norte de Francia está restaurándose a lo normal rápidamente. Más de la mitad de los 10,000 huelguistas en la región del Sena-Marne han vuelto a las fábricas.

En muchos grandes pueblos de Francia se han celebrado manifestación para celebrar la victoria del Frente del Pueblo. No se han registrado incidentes.

FINCAS —EN— VENTA
Manila y Suburbios
Precios Reducidos
Razon:
"LA URBANA"
Sociedad Mutua de Construcción y Préstamos
Paterno Bldg.
Calle Helios, Sta. Cruz

M. SOTELO
COMISIONES Y CONSIGNACIONES
P. O. Box 137, Iloilo

UN TRAJE DE VERANO
QUE ES FRESCO!
QUE ESTA CONFECCIONADO!
QUE CONSERVA SU FORMA!
Imposible?
No, señor; si el material se escoge de las finísimas telas importadas que Hamilton-Brown tiene hoy en existencia!

—y cortadas por nuestros maestros cortadores.

Hamilton-Brown
ABIERTO DURANTE LA SIESTA

¿Esta Ud. Desfallecido de Cansancio?
Haga esto
Tome dos cucharaditas de Leche de Magnesia de Phillip por la mañana. Tome otra cucharadita media hora después de cada comida y una antes de acostarse.
La biliosidad, indigestion, acedia, estreñimiento y dolores de cabeza se deben con frecuencia al exceso de acido del estómago. La Leche de Magnesia de Phillips prosee al alcoli que neutraliza los acidos del estómago. Ayuda a convertir el alimento en energia. Elimina los residuos venenosos del cuerpo. Empiece a recuperar la salud hoy con la Leche de Magnesia de Phillips.
Para economia compre la botella de tamaño grande

PHILLIPS' MILK OF MAGNESIA

ANASTACIO R. TEODORO
ABOGADO
STATE BUILDING, RIZAL AVE., MANILA
Teléfono 26-4-44

M.E.C.D. 2016

PAGINA SOCIAL

De la COLONIA ESPAÑOLA

Por Gloria Romero Salas
Teléfono 5-45-20

En la Iglesia Parroquial de Malate se ha celebrado ayer a las cinco y media de la mañana la boda de la señorita Marcelina Vazquez, hija de los Sres. de Vazquez (Dr. Gerardo), con Mr. Edward L. Short, Jr., hijo de los Sres. de E. L. Short, de Portland, Oregon.

La ceremonia se celebró en la intimidad. Los recien casados salieron ayer para Baguio en donde pasarán su luna de miel, y a su vuelta fijarán su residencia en Manila.

La Sra. de Karl Severien y su hermana señorita Pilar Garcia Bosque ofrecerán esta tarde un "Té" "Miscellaneous shower" en honor de la señorita Blanquita Danon cuya boda con Mr. Ray Rankin, tendrá lugar el sabado proximo.

Las invitadas son las siguientes: Sra. de Joaquin D. Mencarini, Sra. de Hans Paul Anderegg, Sra. de Luis de Rotaeche, Sra. de M. J. Thompson, Sra. del Dr. Robert N. Wright, Sra. de Tomas Mari, Sra. de José Fernandez de la Vara, Sra. de Reither, Sra. de Tommy Thompson, Sra. de José Maria Gutierrez, Sra. de Guillermo Garcia Bosque.

Y las señoritas Elena, Isabel y Maria Luisa Ortigas, Vita y Reme Miranda, Mary Alice Jones, Elsa O'Farrell, Enriqueta y Maria Michels-de Champourcin, Beatriz Legarda y Annie Bremer.

Ha regresado ayer de China en el "President Grant" despues de dos meses de ausencia el Sr. D. Enrique Brias Koxas.

Los Sres. de Mercado celebran dos gratos acontecimientos

Fiesta amena y simpatica fué la que se dió ayer, durante todo el día, en la casa de los esposos Antonio Mercado, de la casa Esco, y Juanita Hipolito situada en la calle Anak Bayan, Singalong.

Doble motivo tuvo la fiesta: el bautizo y confirmación del nuevo vastago de la familia y la fiesta patronal del distrito.

El neofito a quien se le impuso el nombre de Romeo fué bautizado y confirmado en la Iglesia parroquial, siendo padrinos de bautismo, el Sr. Sisenando Vales, gerente del establecimiento Esco, de la Escita, y la Srta. Teofila Yagui, conocida "dalaga" de Singalong, y de confirmación, el Profesor Dr. Gaudencio R. Ocampo, del Phil. Dental College.

Conocidas familias de Manila, entre ellas, las de Agustines (D. José), Dr. Salvador Bonoan y señora, aparte de un nucleo de simpáticas dalagas, asistieron a la reunión.

Rumboso bautizo en la fiesta de Singalong

Coincidiendo con la fiesta patronal de Singalong, fué bautizado ayer en la iglesia del mismo distrito el niño Antonio Rivera, hijo de los Sres. de Rivera (Perfecto), organizándose, acto seguido, una reunión social en la residencia de la familia, en San Marcelino, No. 1061. Dentro de su sencillez, la fiesta resulto espléndida y muy animada.

Entre los concurrentes se hallaban los padrinos del nuevo cristiano, Dr. Patrocinio Valenzuela, Sr. Mariano Tobias, Srta. Ana Wilson y Dra. Socorro Aunario; Sr. Fernando Hipolito y señora; Director Balmaceda; Srta. Maria Abad; Srta. Francisca Pesarrillo; Srta. Nena Camus; Sr. S. Hernandez; Sr. Juan P. de Tagle; Sr. Pascual Pimentel y señora; Sr. Mendoza y señora; Srta. Estrella Beltran; Srtas. Estrella y Pacita Ocampo; Srta. Rosario Llanos y hermana; Sr. Filomeno Sta. Ana y señora; Sr. Bonifacio Qjiawit y señora, y muchos mas.

PERSONALES

La señorita Pilar Avelino, hija del ex-Senador Jose Avelino y señora, fallecio ayer tarde en el Hospital de Santiago, victima de una penosa enfermedad.

Mañana, a las 7:00 a. m. se dira una misa de cuerpo presente en la iglesia de San Marcelino. El entierro se verificara a las 4:00 p. m. en el cementerio de la Loma, desde la Funeraria Nacional. (Remitido)

Por el vapor 'Fulda' se marcha para un viaje alrededor del mundo la Sra. Miguela Jhocson Vda. de Altiveros.

El Sr. Segundo de Leon, afecto a la Imprenta Publica, fallecio el sabado pasado victima de una traidora enfermedad. El sepelio tuvo lugar ayer tarde.

Lourdes escena de otra boda distinguida

El anillo del pastel correspondio a la Mujer mas Popular de 1936

Una de las más brillantes y destacadas de la temporada ha sido la boda de la Dra. Angela Ampil, de Manila, con el Sr. Marcelo Mirasol, de Iloilo, solemnizada ayer por la mañana en el Templo de la Virgen de Lourdes, Intramuros. Elementos representativos de la crema manilense e ilonga rubricaron con su asistencia personal, no solo las ceremonias nupciales en la iglesia, sino también el desayuno de bodas en el Manila Hotel.

La novia, que vestía un primoroso traje de bodas, confeccionado por Pura Escurdia fué llevada ante el altar del brazo de su padre, el Dr. Florentino Ampil. En el presbiterio aguardabanla el ministro celebrante y el novio, acompañado este último por el testigo. El organo, en el entretanto, llenaba de notas vibrantes de la marcha nupcial de Mendelson los ambitos del templo que estaba decorado propiamente. Después de bendecida la unión y durante la misa, Consuelo Salazar, con su hermosa voz de coloratura, reemplazó al organo, entonando dos plegarias, "Dios Te Salve, Maria" y "Prometeme."

El Manila Hotel, donde tuvieron lugar la recepción por los recien casados y el desayuno nupcial, estaba igualmente vestido de gala en su salon social. Guirnaldas, festones y cestas de flores lo engalanaban. Sobre los contrayentes pendía una campana hecha de flores naturales, la cual fué luego pregonera o mensajera de felicidad, en vez del sonido, por medio de una parejita de palomas blancas levantadas en vuelo. Al repartirse el pastel nupcial, la tajada conteniendo el anillo agorero de proxima boda, correspondio a la Mujer Más Popular de 1936, la gallarda Srta. Corazón Fajardo, en tanto que la portadora del dedal, simbolo de celibato permanente, no cayó en ninguna.

Algunas de las numerosas chicas presentes eran Fermina Ampil, Nieva Eraña, Leonor de los Angeles, Corazon Fajardo, Gloria Wenceslao, Celia Martinez, Trinidad Ampil, Consuelo Salazar, Rina C. Reyes, Pacita Fajardo, Josefina de los Angeles, Trinidad Ampil, de Manila, y un buen ramillete del pencil visayo. Entre los caballeros se hallaban el Presidente Avanceña, el Secretario Vargas, el Director Fajardo, los Jueces Jugo y Locsin, el ex-Secretario Abeto, D. Isaac Ampil y muchos otros, ademas de los miembros de las dos familias aliadas recientemente todos de rango prominente, ya en el gobierno, ya en la sociedad.—ANA HAW.

Noticiero Religioso

LUNES 15 DE JUNIO

Calendario de hoy: Ss. Modesto, Vito, Benildos, Dulas y Crescencia mm.

Calendario de mañana: Ss. Juan Francisco de Regis c., Quirico y Aurco, Julita y Faustina mm.

NOVENARIO A SAN ANTONIO DE PADUA EN SAMPALOC

La Asociación de la Pía Unión y devotos de San Antonio de Padua en el Santuario de la V. O. T. del arrabal de Sampaloc, celebran desde el sabado un novenario en honor al glorioso taumaturgo.

Todos los días de la novena hay misa en el altar del Santo a las 6 de la mañana. Por las tardes, a las 6 comienza la función con el Rosario Antoniano y letania, siguiendo luego la lectura de la novena con gozos, sermon bendición y reserva del Santisimo terminando con un himno al Santo.

NOVENARIO AL CORAZON DE JESUS EN S. IGNACIO

Desde el dia 11, se celebra en la iglesia de San Ignacio la solemne novena al Sagrado Corazón de Jesús.

Por la mañana, a las 6:30, se hace el devoto ejercicio durante la misa.

A las 6:00 de la tarde, exposición del Santísimo, canto del trisagio, al que siguen la novena y el sermón, por PP. de la Compañia de Jesús.

EN CAPUCHINOS

Todos los días durante el mes de Junio, en la iglesia de Lourdes se hace el mes del Sagrado Corazón de Jesús en la misa de 6

SOLEMNE ENLACE AMPIL-MIRASOL

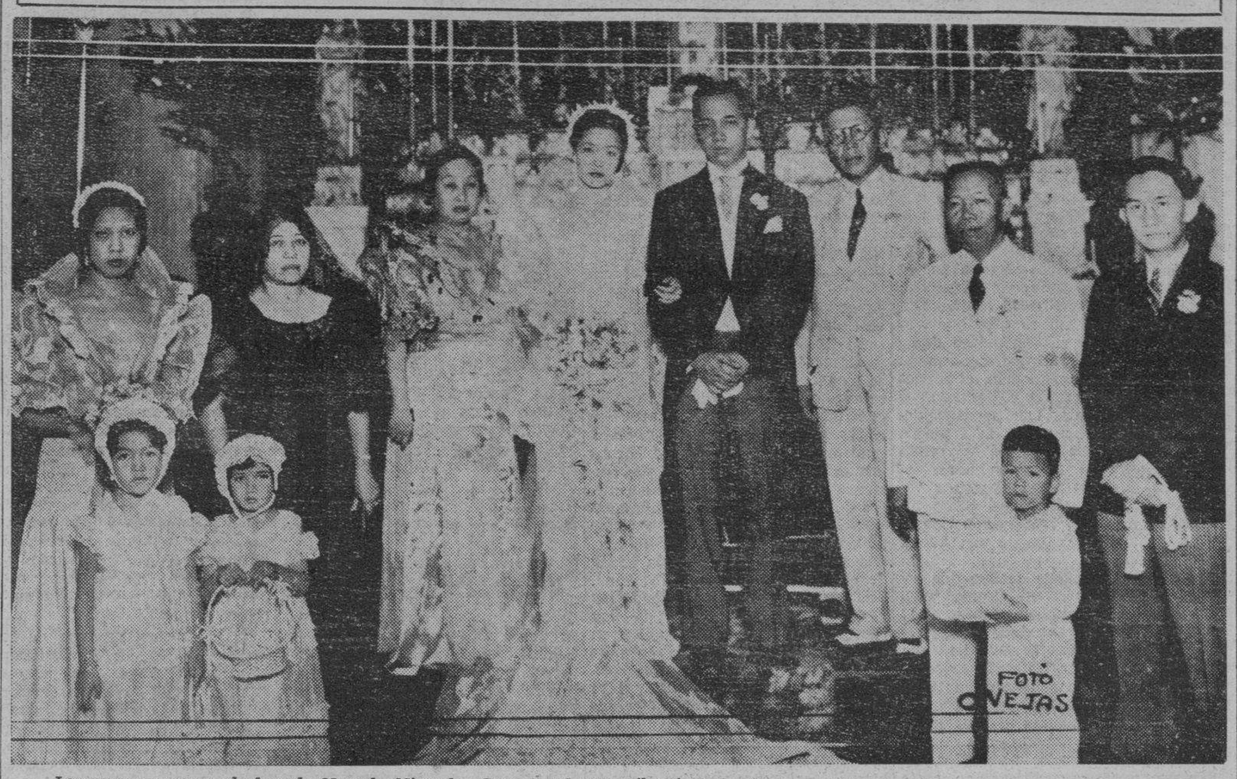

Los nuevos esposos, el abogado Marcelo Mirasol y Dra. Angela Am pil, retratados despues de la ceremonia de su enlace. En la fotografia aparecen tambien las madrinas, la Sra. de Avanceña y la Sra. de Navoa; el Dr. Jacobo Fajardo, uno de los padrinos; el padre del novio, Don Luis Mirasol; la dama de honor Srta. Remedios Navoa; el caballero de honor, Jose M. Cordova, y los niños que llevaron las flores y las arras. La reseña de la boda aparece en otro lugar de esta pagina.

-:- Pilar Reyes debuta en la sociedad con una brillante reunion -:-

Mas de 300 personas asistieron al 'buffet-dance' con el cual celebro su cumpleaños y presentacion en la sociedad la señorita Pilar Reyes, graduada del Holy Ghost College e hija del conocido farmaceutico de esta capital, Don Manuel C. Reyes. La reunion, brillante y animadisima, tuvo lugar en la noche del 12 de Junio en el Cosmos Club. La lista de invitados incluye a los siguientes:

Juez Sabino Padilla, Juez Alfonso Felix, Juez Arsenio Locsin, Fiscal Lorenzo Tañada, Fiscal Engracio Abasolo, Fiscal Pedro Mendiola, Fiscal Viola, Ex-Senador Nolasco, Concejal Agaton Cecilio, Concejal Herrera, Director Jacobo Fajardo, Dr. Ramon J. Ongsiako, Dr. Augusto J. Cortes, Dr. Lorenzo C. Reyes, Dr. Silva, Dr. Ermelo Vergel de Dios, ingeniero Edilberto Cecilio, Antonio Cecilio, abogados Jose Mendoza y Pedro Ilagan, Dña. Carmen C. Vda. de Reyes, Dña. Vicenta C. de Guidote, Sra. de Laperal, Pedro T. Maglalang y señora, Sra. de Araneta, Sra. de Protomartir, Sra. de Ilagan, Sra. de Cecilio, señoritas Amorsolo, Araneta, Arevalo, Arriola, Chiyuto, David, Eloriaga, Cecilio, Fajardo. Guingona, Laperal, Morales, Mendoza, Narciso, Reyes, Promartir, Paraiso, Santiago, Salgado, Valera, Santos, Yaptinchay, Sunico, Yalong, Ilagan, Ocampo, Guidote, y muchisimos mas. La fiesta, amenizada por la orquesta Ilaya, duro hasta altas horas de la noche. La fotografia representa una parte de la nutrida concurrencia. Pilar Reyes aparece en medio del grupo (sentada)—la octava desde la izquierda.

El feliz acontecimiento del sabado en casa del ex-fiscal Glicerio Opinion

La mesa principal en la cena y baile ofrecidos por el ex-fiscal Glicerio Opinion y señora en honor de su primer nieto. En ella estan: el anfitrion Sr. Opinion, el Sr. E. S. Reyes el Dr. Guillermo Rustia (uno de los padrinos), la Sra. de Rustia, la Sra. Angela Alonso, la Sra. de Hizon, la Srta. Cecilia Javier, la Sra. Blanquita Opinion de Testa, Doña Blanca Figueroa de Opinion (abuela del neofito), Mrs. Grace McGuirre, y otros. Al Sr. Tomas Testa, padre del nuevo cristiano Tomasito, jr., se le ve frente de su señora, Blanquita O. de Testa.

Con el mismo esplendor social y con el mismo desbordamiento hospitalario, de los dias idos, el sabado pasado la hermosa mansión del Decano G. Opinión y señora, en la calle M. Figueroa de Pasay, Rizal, franqueo de par en par sus puertas, en son de fiesta, a las numerosas relaciones amistosas de la familia. La única diferencia entre las fiestas de antes y la de ahora, es que aquellas se daban en aras de la primera Princesa de la Caridad, más tarde, Srta. Visayas o Blanquita Opinión, la primogenita de los Sres. Opinión, en tanto que esta se dió en celebración del ingreso en el cristianismo del niño Tomasing Testa Opinión, el primer nieto de los padres de Blanquita.

Se comprende, pues, que se haya

(Continua en la pagina 9)

Personas representativas estuvieron en el Te y concierto del sabado en honor a Doña Aurora A. de Quezon

Autoridades eclesiasticas altos funcionarios del Gobierno y gran numero de personas representativas en el comercio, en la industria y en la sociedad asistieron al acto social del sabado en la Liga de Damas Catolicas en honor a la primera dama de las islas, Doña Aurora A. de Quezon. La fiesta, que consistio en un Te y "entertainment' musical, empezo a las 4:30 de la tarde. Las anfitrionas, miembros de la Directiva de la Liga Catolica, se desvivieron por colmar de atenciones a la numerosa y distinguida concurrencia.

Los invitados fueron recibidos por la huesped de honor, Sra. de Quezon, la presidenta general de la Liga Srta. Manuela Gay, la Sra. Sofia R. de Veyra y la Sra. de Aristeo Ubaldo. Actuo de introductora la secretaria general Sra. Beatriz P. Ronquillo.

El programa literario-musical gusto mucho, especialmente los numeros coreograficos. Los participantes fueron: Profesora Paz Gloria de Canave; Carmen y Germelina Fernandez; Sra. Elisa G. Bello, que recito un poema español; Srta. Soledad Azada; Srta. Luz Guariña; Srta. Amparo Seña; Srta. Alicia Afable; Sra. Carmen Kleinman, y las niñas Amor y Neny Melencio.

Chuchi Garcia celebra su fiesta con un party

La niña Chuchi Garcia, hija de los Sres. de Garcia (Marcelino) estuvo de fiesta el sabado, 13 de Junio. Chuchi cumplio años, y por este motivo, sus padres dieron un party familiar en la residencia de los abuelos de la neofita, el Sr. Tirso Garcia y señora, en la calle Raon.

Las señoritas Felicidad y Concepcion Garcia, tias de la festejada, hicieron los honores de la casa.

"Lauriat"

Con motivo de su cumpleaños, el Sr. Antonio E. de Guzman, afecto a la oficina de la Asamblea Nacional, reunio a un grupo de sus amistades en un esplendido 'lauriat' el sabado por la noche, en el restaurant de Ramon Lee. La señora del festejado, Dña. Nieves Obieta de Guzman, se desvivio por atender a la concurrencia.

Camas Quiroga Fundidas
Las Mejores En Filipinas
220 Tanduay Manila

DICCIONARIOS
Diccionario Cuyas; Inglés-Español, Spanish-English .... ₱3.00
Nuevo diccionario de la lengua Española, José Alemany ... 3.50
Webster's practical school dictionary (self pronouncing).. 2.50
MANILA GRAFICA Inc.
62 Escolta 62

LAXANTE
de acción segura, compuesto, de sal natural-termal de Kissingen y de extracto de ruibarbo y cáscara sagrada.
Kissinga Píldoras Laxantes
Se toman 1-2 píldoras al acostarse
No contienen fenolftaleina
BOXBERGER, BAD KISSINGEN
Casa fundada en 1711
Un Producto de Alemania
De venta en la BOTICA BOIE y otras farmacias.

GANADORES EN EL CONCURSO DE LEMAS
Maja

Para la Semana que Termina el 13 de Junio, 1936

1—Miss Nena Muñoz, Dagupan, Pangasinan.
2—Miss Rosario Ma. Aycardo, 239 Porvenir, Pasay, Rizal.
3—Apolinario N. Jareño, Kabankalan, Oce. Negros.
4—Miss Paz Benilda, 546, Tanduay, Interior (I) Manila
5—Fro. D. Francisco, P. O. Box 3193, Manila.
6—Licerio Asuncion, Alhambra Cig. & Cig. Co., Manila.
7—Miss Pacita Javier, 1327 Arlegui, Quiapo, Manila.
8—José P. Gonzalez, Bur. of Post, Iloilo.
9—Miss Mary P. Gonzalez, 55 Rizal St., Iloilo.
10—Taciano L. Pascua, 305 Burgos, Pasay, Rizal.

En MAJA hay el aroma de todas las flores y todos los frutos en los postreros momentos del festín, un minuto antes de su férvida agonía y en el mismo momento en que van a dar su vida por algo que es la motivación de su existencia: ser macerados por la pasión febril y estrujadora.

MAJA es el perfume de una sola noche. De una noche eterna entre dos hogueras.

El Perfume Embriagador.

Si desea conocer las Reglas del Concurso, Pídalas en las Perfumerias

UN REGALO PARA TODOS

VALLEJO HOTEL BAGUIO
Sitio tranquilo, cerca de la Iglesia, Correos, Estación, Banco, y Teléfono de larga distancia, Habitaciones ventiladas con sol de la mañana.
El edificio está completamente rodeado de Pinos. Excelentes y variados menus.
Agua caliente en todos los Baños y Lavabos a cualquier hora del día y de la noche.
Precios convencionales sin competencia.
Salvador Vallejo
Manager.

Colosalmente NUEVOS Exquisitos SOMBREROS
"Leghorns"
Telas Novedosas
Fieltros
Vestidos
Sports
Confección Moderna y Cocktail
Estos nuevos sombreros tienen detalles que se adelantan mucho a las modas corrientes.
HAMILTON-BROWN
FASHION SALON
AIR CONDITIONED

C.B. & D.S. *Las Clases Se Abren Hoy — 4 P. M.* en la
Cosmopolitan Ballet & Dancing School
Teléfono 5-62-36
Director—G. Leibovitz
Principal—Mme. L. Adameit—727 San Marcelino

REJUVENECE A LOS HOMBRES
Aumenta el Vigor Pronto
Si Ud. se siente prematuramente viejo e incapaz de gozar de los placeres de la juventud, tome Vi-Tabs del Dr. Nixon y restaure su Virilidad, Vitalidad y Energia. Sorprendentes resultados el primer día Vi-Tabs del Dr. Nixon es un nuevo descubrimiento garantizado que produce sangre nueva y fortalece el cuerpo y hara de usted un hombre nuevo en una semana o se le devolvera su dinero al presentar el frasco vacio. En farmacias y boticas.
VI-TABS FORMULA IN GRAINS—Iron Lactate 1½; Quinine Sulphate 1-10; Arsenous Acid 1-200; Nux Vomica 1-16; Cobalt-bine Hydrochloride 1-24; Pituitary Substance 1-48; Thyroid Substance 1-24; Adrenal Substance 1-8; Zinc Phosphide 1-28

DIA ESPAÑOL DE 1936

CONVOCATORIA

Con el objeto de organizar el programa de festejos con que se ha de solemnizar el XXVII DIA ESPAÑOL, el 25 de Julio próximo, se invita a todos los compatriotas, sin distinción de sexo, clase social ni ideas politicas, a una reunión, que tendrá lugar en el CASINO ESPAÑOL DE MANILA, el sábado, 20 del actual, a las seis en punto de su tarde.

ASOCIACION DEL DIA ESPAÑOL
El Secretario,
FELIX FANLO.

HOY No deje de visitar la Gran Venta ESCOLAR con 10% á 50% de descuentos en ambos ALMACENES DE CALZADOS ANG TIBAY
Plaza Goiti — e — Ilaya, Tondo

M.E.C.D. 2016

TRIBUNA LIBRE

ESTA SECCION está destinada a artículos de actualidad y de interes publico. LA VANGUARDIA al publicarlos no se hace solidaria de los puntos de vista que en tales articulos expresen sus autores.

TEMAS DE ACTUALIDAD

Eliminese la ley de segregación forzosa de leprosos

Por EMILIO JACINTO

El que suscribe recogiendo el grito de 14,000 voces humanas, lanzadas desde sus prisiones, cuyo eco retumba y repercute por todos los ámbitos de nuestro archipiélago filipino, pide la abolición absoluta y definitiva de esa Ley que atropella y aplasta los derechos del ciudadano filipino.

El ser paciente de lepra, no es motivo justificado para ser prendido y encarcelado. Se dice por ahí que la lepra es contagiosa. ¿Quien se atreve a rectificarlo? En cambio tenemos a los más afamados leprologos en Occidente y Oriente, quienes justifican la "no contagiosidad de la lepra," a raíz de los incontables experimentos hechos hasta hoy día. Por otra parte, tenemos a la vista lo que ocurre en la Isla de Culión, en donde a los pacientes leprosos de ambos sexos se les permite unirse en matrimonio, y los hijos nacen, crecen y mueren, sin haber contraído la lepra. De consiguiente, ni es contagiosa ni es hereditaria.

La lepra, según vemos, se reduce a una simple enfermedad cutánea, de entre las mil y un variedades de enfermedades de la piel, y pertenecientes tal vez, a las más benignas, toda vez que los leprólogos citados, sostienen, que el microbio de la lepra, muere al contacto con la atmosfera. Por consiguiente, tampoco puede perjudicar al prójimo.

La gravedad única de la lepra, la produce el inhumano proceder de los encargados de ejecutar esa ley despiadada, al comenzar por arrancar brutalmente al paciente de su tranquilo hogar sin el menor respeto y consideración, sembrando el panico y confusion en la familia, y con el consabido escándalo público. El paciente es luego metido en un carro sucio, oscuro, y las ventanillas cubiertas hermeticamente de alambre tupido, como si se tratara de llevar cerdos al matadero, o perros rabiosos al crematorio.

Una vez entregado el paciente al Hospital, es cuando comienza a padecer más, al darse cuenta de que está encarcelado, a juzgar por el panorama que se presenta a su vista, al contemplar que las puertas y ventanas del interior del Hospital, están cubiertas de rejas de hierro y con candados; cuando observa la indiferencia y poca atención de los que tienen el deber de atenderle debidamente; al considerar que se encuentra en un Hospital del Gobierno; cuando se da cuenta de que está obligado a tener que vivir en lo sucesivo y en contacto constante con tuberculosos y otros con enfermedades contagiosas, y con criminales procedentes de la Cárcel de Bilibid, y con locos traídos de Mandaloyon.

Sobre todos estos hechos citados que ofenden la dignidad de todo ciudadano culto y honrado, y del plebeyo de buenos principios, aun existen otros dolores profundos del alma, que hacen sufrir lo indecible; al percatarse de que se deja a su querida familia, al más horroroso abandono. Entonces, al paciente se le escapa de la garganta un grito desgarrador lleno de congoja, llamando a su pobre esposa, a sus hijas, hijos, seres queridos de su alma, legados de Dios Omnipotente y Misericordioso, pero de los que injusta y despiadada, en su crueldad, le despoja. Esa pobre familia queda entonces, a merced de las pasiones humanas. La necesidad es mala consejera. El único sostén de esa pobre familia, se halla prisionero en una cárcel con apariencias de un hospital. El único consejero de esa familia que podía continuar guiándola por el camino del bien con sus ejemplos prácticos para formar buenos ciudadanos, ha sido eliminado y estropeado ante el atropello que dimana de esa Ley inquisitorial y fatídica.

El paciente, al verse acosado de tanta injusticia y de tantos sufrimientos morales, se inclina ante el peso del dolor, se encuentra predispuesto al desvarío mental, y si es hombre de caracter fuerte en el sentido de tomar una determinacion radical, habría que lamentar las consecuencias lógicas, y reconocer una vez más los efectos fatales de esa Ley que parece dictada en la época de Neron.

Entre tanto si el paciente no toma dicha determinacion radical, su físico ya deja mucho que desear, por encontrarse en un estado de debilidad general, y contrae otras enfermedades que complican y suspenden el funcionamiento de la vida, y se reporta como una victima más de la lepra, para rellenar las formas que exige el espíritu de esa manoseada Ley que solo favorece a los que lo administran impunemente.

El grito de 14,000 voces humanas, procede de pechos filipinos que piden el derecho de la libertad, por que el pueblo los reclama, y porque tienen pendientes muchos deberes sagrados que cumplir ante la humanidad, y porque forman parte integrante de la humanidad filipina, y porque el derecho de la libertad es innata en todo ser viviente, sobre todo al tratarse de personas conscientes y responsables de su ser.

Considerando realmente el fracaso de esa Ley por sus efectos funestos, no se concibe la causa porque se tiene que segregar forzosamente a personas que sin haber cometido algun delito ni la menor falta, se les trate peor que a los criminales. En cuanto al contagio, ya se ve que no es contagiosa. En las publicaciones de mayor circulación se ha demostrado científicamente, lo inútil y perjudicial de esa Ley por sus efectos. Entonces, ¿por qué ese afán de conservar esa Ley en todo su vigor y fuerza haciendo estragos en seres inocentes? Profundizando más esta cuestión, llegaría uno a vislumbrar algo así como que existen intereses creados, y que son las únicas razones para hacer prevalecer esa Ley inhumana, sobre todas las razones científicas y humanas, y que los intereses materiales y mundanos, sobrepujen, atropellen y aplasten la libertad del ciudadano.

La raza filipina ha venido luchando por su libertad por espacio de media centuria, para romper las cadenas que lo esclavizaban, por alcanzar nuestra ansiada emancipación. Ahora que la conseguimos, justo es también, que los pobres leprosos gocen de esa felicidad, sobre todo, si se tiene en cuenta que estos mismos leprosos son hijos también de aquellos seres heróicos que dieron sus preciosas vidas en aras de la libertad de Filipinas.

De seguir prevaleciendo esa Ley injusta y anticonstitucional, sería predisponer al mundo civilizado, a formar un juicio muy pobre de nuestra cultura y de nuestros sentimientos humanitarios, y de nuestra sinceridad por la libertad, por el contraste que formamos en nuestros propios deseos: la libertad por un lado, y la esclavitud por otro, y por consecuencia, redundaría en perjuicio de nuestras aspiraciones libertarias; y ya que hoy nos ponen en tela de juicio, sería prudente que se eliminara por completo esa Ley que denigra al pueblo filipino.

Precepto constitucional que no se practica

Por MENANDRO

Una de las disposiciones mas importantes de nuestra Constitucion actual es, sin duda alguna, la que va contenida en el Articulo 12 del Titulo VIII, que trata de Poder Judicial, articulo que, en Castellano y en Ingles, esta redactado, respectivamente, en la forma siguiente:

"Art. 12.—No se dictará ninguna decision por cualquier tribunal de archivo sin que en ella se expresen clara y distintamente los hechos y el derecho en que se funda."

"Sec. 12.—No decision shall be rendered by any court of record without expressing therein clearly and distinctly the facts and the law on which it is based."

Los que la redactaron se hicieron cargo de las anomalias que han estado prevaleciendo en nuestros tribunales, en que muchos asuntos se han estado resolviendo, no de conformidad con leyes existentes en el pais, y con los precedentes historicos o principios filosoficos de dichas leyes, sino, simplemente, de acuerdo con doctrinas basadas en leyes y principios extraños al mismo; y, resueltos a cortar por lo sano dichas anomalias, que investian a nuestros tribunales de funciones legislativas, y no contribuian, en modo alguno, al noble proposito de estabilizar nuestras cosas y de modelar el espiritu de la raza segun su historia y sus mejores tradiciones, la sometieron a la Asamblea Constituyente, de que eran miembros, que la adoptó resueltamente; siendo este su paso apoyado con la firma del Presidente de los Estados Unidos y con el voto de una abrumadora mayoria de nuestro Pueblo, en el plebiscito al efecto convocado.

Esa disposicion de la Constitucion se halla en vigor en estas Islas, desde el dia en que la ultima ha comenzado a prestar su sombra y su luz a los pasos de vida de la Mancomunidad, y, sin embargo, ¡parece que se hace poco caso de la naturaleza prohibitiva de la misma, no obstante el conocido axioma que reza: "lex affirmativa obligat semper sed non pro semper, lex negativa vero semper et pro semper!"

Se siguen dictando fallos, resoluciones y decretos por nuestros tribunales de archivo sin expresar, clara y distintamente, tanto los hechos sometidos, como la ley de acuerdo con la cual se dan dichos fallos, resoluciones o decretos; es decir, continuamos con la condenable practica que, con la transcrita disposicion constitucional, hemos resuelto abandonar con toda solemnidad y con la seriedad de nuestros votos.

No es de creer que haya el deliberado proposito de no cumplir con la que, por las circunstancias que la rodean, es al presente la Ley Suprema de la Nacion; aunque, con verdadera pena y profundo disgusto, los espiritus rectos y honrados ven casos, en que dicha Ley aparece burlada, cuando no pisoteada, por los llamados a hacerla respetar y observar en toda su extension.

Y porque es de suponer, por el contrario, que hay voluntad de que nuestros Tribunales puedan mantener en vigor dicha Ley, siquiera en la parte cuyo cumplimiento es de su particularisima incumbencia, sugeriríamos a la distinguida comision que, bajo la presidencia del Magistrado Hon. Claro M. Recto, de nuestro Tribunal Supremo, tiene bajo su consideracion y estudio las reglas procesales que han de regular el funcionamiento de nuestros Juzgados, vea la manera de que el aqui indicado precepto constitucional forme parte de dichas reglas para que lo cumplan, no solo los tribunales de archivo, sino los mismos litigantes, al menos los que comparezcan ante dichos tribunales asistidos por abogados.

Puesto que los que acuden a los juzgados lo hacen porque se consideran con derecho a hacerlo, y se consideran con derecho a hacerlo porque los hechos que tienen a su favor se hallan sostenidos por la ley, nuestra idea, al sugerir lo que proponemos, es que los litigantes, al someter sus escritos ante los tribunales, expresen, clara y distintamente, lo hechos y la ley en que se fundan para pedir lo que piden.

Verdad es que los jueces deben ser conocedores de las leyes; pero, no porque sean asi considerados, ha de ser justa la razon que se quiera seguir para imponerles el trabajo de buscar la disposicion legal mas aplicable al caso o casos que a su resolucion se sometan. Los litigantes deben ayudar al tribunal en dicho respecto, del mismo modo como el ultimo les acaba por rendir la ayuda requerida, sacandoles de dudas o de situaciones embarazosas al resolver sus diferencias.

Asi la administracion de justicia se hace expedita, pues los tribunales no tienen por que cargarse con el pesado trabajo de hacer lo que Diogenes: buscar con el candil de su propia diligencia los verdaderos hechos sobre que se desea obtener su fallo, y la ley de acuerdo con la que se pide ese fallo.

Con los hechos que se les someten, y con la ley que se les apunta, los tribunales podran, con verdadera propiedad, llenar su verdadera funcion en las diferencias de los litigantes, que es la de arbitros; inclinandose, como el fiel de la balanza, hacia el lado donde mas pese la razon; declarando si o no la ley por litigantes citada a su favor o en oposicion de su contrario es aplicable o no a sus respectivas pretensiones: sin meterse a darles lecciones sobre lo que han dejado de hacer o sobre lo que debieran hacer, y, menos, en corte abierta, porque ello menoscaba gravemente el sello de imparcialidad que debe caracterizar toda su actuacion.

SERVILISMO Y ADULACION

Por E. AYASO

El pueblo no puede menos de felicitarse y sentirse agradecido por la actitud gallarda del Presidente Quezon al dar el golpe certero, mediante una orden administrativa, contra la practica malsana y nada honrosa de recaudar contribuciones entre empleados del gobierno para regalos a funcionarios de elevada jerarquia, maxime si se tiene en cuenta que el paso dado se funda en que tal practica fomenta el servilismo y la adulacion y, lo que es peor, constituye una pesada carga para el pobre empleado de pequeño sueldo.

Esta nueva pauta seguida por el Presidente Quezon con otras que la prensa ya ha dado cuenta en sus columnas no es mas que la realizacion de su vehemente deseo de que el gobierno que dignamente dirige, sea, si no modelo, al menos un gobierno limpio y honrado.

Pero los males que pueden decirse que constituyen la piedra angular en que descansa esa orden administrativa no solo hallan terreno abonado en la practica vedada sino en otras que, como insectos roedores, han estado socavando los cimientos de una buena ciudadania.

El civismo puede decirse que esta por los suelos en girones y en medio de la publica indiferencia. La integridad se rinde ante el brillo del oro y a la vista de una cara bonita. La lealtad y devocion al deber ya no consisten en la fidelidad y eficiencia sino en granjearse las simpatias de los superiores.

Las conveniencias personales, sociales y hasta politicas, en sucio maridaje con el parasitismo, juegan hoy en dia un papel de suma trascendencia. Los mejores propositos y las mas sinceras y honradas convicciones se someten a las conveniencias del estomago.

El convencionalismo muchas veces nos lleva a un partidismo ciego, no precisamente por los principios que encarna el partido y por los ideales politicos y de gobierno del hombre que lo encabeza, sino por la personalidad de este, y, en nuestra ceguera perdemos hasta el respto a las opiniones ajenas, tildandolas de radicalistas solo porque no coinciden con las nuestras, sin comprender que el producto de un malsano deseo de radicalismo, si es que existe, no es promover la violencia ni mucho menos de un proposito vandalico de perturbar la paz y la tranquilidad ciudadanas; es la concrecion de un sentimiento noble de fomentar el bien y las virtudes civicas, la sintesis de un ansia sublime de reivindicacion de una causa justa; es el grito de la justicia contra la injusticia; el de la ley contra las arbitrariedades; el de la libertad contra la opresion.

El principio democratico de igualdad ante la ley ha quedado supeditado por aquel viejo aforismo español que dice: "la cuerda se rompe por la parte mas delgada". A juzgar por esto, parece que la democracia en su desenvolvimiento en la vida de nuestro pueblo no solo no ha llegado a su perfeccion dentro de lo humanamente posible, sino que si algo tiene de practicable esto puede verse en los comicios en que el pueblo al ejercer el derecho de sufragio es solamente cuando se le conoce como poder soberano. Pero despues de pasada la huracanada tempestad de una enconada lucha electoral, y en medio de la apacible calma, el principio de igualdad vuelve al mundo de las teorias inconcusas para dar paso a un gobierno dentro y bajo el mismo velo de la democracia que le han dado en llamar el gobierno de las mayorias, pero no una mayoria sana e inteligente, sino tristemente una mayoria arrolladora, ciega y egoista porque descansa en el convencionalismo y no en la conviccion de servivr los mejores intereses del pueblo. Somos humanos razonan. Pero si esto fuera el argumento incontrastable de esa mayoria ya no valdria la pena de hablar de patriotismo, integridad, civismo y lealtad y devocion al deber, porque todas ellas carecen de sentido, y con la resignacion de un vencido demos paso al servilismo y la adulacion. Pero no perdamos de vista que los pueblos donde hallan cobijo estos males jamas deben merecer las bendiciones de la libertad.

LA DEMOCRACIA EN JEOPARDY

Por el
Ex-Juez CANDELARIO BORJA

II

Hasta aquí hemos aducido en contra de la proposición razones por decirlo así, de orden sentimental, trayendo a la vez a colación los motivos de nuestras antiguas luchas contra España que entonces se mostraba rehacia en dar al pueblo filipino la debida participación en el ejército de la soberanía. Ahora vamos a tratar de estudiar, aunque muy someramente, la propuesta legislación en su fase legal y a la luz de los precedentes establecidos en los pueblos de régimen verdaderamente democrático.

Las postrimerías del reinado de Victoria en Inglaterra se han distinguido por la inquietud, descontento y agresividad del pueblo inglés en su demanda de reformas democráticas.

De 1832 a 1884, merced a la extensión del derecho político a la clase media, esta alcanzó gradualmente ante el gobierno o la administración una posición igual a la de las clases privilegiadas, llegando después las funciones de los gobiernos locales a ejercerse por comités electivos en lugar de los alcaldes y jueces de nombramiento; y aunque en 1884 la tendencia era hasta cierto punto hacia la centralización, porque entonces se profesaba la teoria de que el estado es el único y supremo árbitro y origen de toda ley y organización, sin embargo, los cambios o reformas introducidos en la constitución desde 1887 eran de tendencias tan marcadamente descentralizadoras que en 1888 y 1894 se aprobaron los "Local Government Acts" que colocaron a los condados, distritos y comunidades parroquiales bajo un régimen de gobierno local representativo y autónomo. Todos los negocios administrativos de estos gobiernos locales con todos los poderes anteriormente investidos en los jueces o alcaldes, fueron trasferidos, en virtud de estas leyes, a los gobiernos locales electivos.

Hon. CANDELARIO BORJA,
Ex-Juez de Primera Instancia.

Es evidente que el principal objeto de estas leyes, lejos de concentrar en manos del gobierno central los poderes de gobierno de las pequeñas agrupaciones políticas del reino, fué conceder a los condados la forma de gobierno municipal que hasta entonces solo se concedía a las corporaciones municipales, e instaurar la autonomía local sobre un sistema puramente democrático y representativo.

En los Estados Unidos, tanto en los estados de New England como

(*Continua en la pagina* 8)

En defensa del "Kawal ng̃ Bayan"

Por VICENTE G. CRUZ
Vice-presidente general de "Kawal ng Bayan"

De informes fidedignos hemos llegado a saber que nuestro gobierno actual, celoso de sus deberes, esta vigilando cuidadosamente las actividades de nuestra fraternidad denominada "Kawal ng Bayan".

Los fines por los cuales fue creada esta organizacion civica, son los siguientes:

1—Informar a las masas sobre las cuestiones de actualidad e interes general;

2—Inculcar en la mente de nuestra gente del barrio los deberes esenciales del ciudadano amante de la libertad y bienestar de su pais; y

3—Contrarrestar en todo lo posible, con todo el vigor de nuestra alma, las influencias radicales y destructivas de algunos de nuestros redentores por auto-sugestion que se aprovechan de la ignorancia de nuestras masas para saciar sus ambiciones personales.

Esto es verdaderamente lamentable. Cuando los fundadores de esta agrupacion emprendieron la magna tarea de propagar sus principios e ideales, a costa de sus comodidades personales, en todos los rincones de este arcripielago, estabamos firmemente convencidos de que las autoridades actuales se mostrarian agradecidas porque nuestro fin primordial precisamente es ayudar al gobierno de esta Mancomunidad para lograr sus fines que todos los filipinos tenemos la obligacion de perseguir; a saber, la formacion de un hogar comun en donde vivan con armonia y tranquilidad los hijos de una raza fuerte, como ciudadanos laboriosos y progresivos, felices y concientes de sus responsabilidades, bajo un regimen de paz y democracia.

Pero, ¿por que este gobierno que tanto amamos, por quien hemos jurado ayudar y defender, demuestra ahora un interes rayano en ridiculo, movilizando todas sus agencias secretas, vigilando sigilosamente todos los movimientos de nuestros miembros como si fueramos una manada de criminales?

¿Acaso es ya un crimen en estos dias el tener un vivo interes en los asuntos de nuestro gobierno?

Si es asi, entonces los Padres de nuestra Constitucion han cometido un error fundamental cuando incorporaron en este gran instrumento de la democracia, la parte que dice: "No se coartara el derecho de formar asociaciones o sociedades para fines no contrarios a la ley".

FILIPINAS INDEPENDIENTE

Por el DR. HONORIO MUÑOZ

Dice Bacon en sus Ensayos o Consejos Civiles y Morales que "la ambicion como la colera es un humor que hace a los hombrss activos, hacendosos, joviales y emprendedores, cuando no hay obstaculo; pero si se trata de impedir su ejercicio y no se le deja seguir su camino entonces se vuelve contra los hombres a quienes hace adustos, y hasta malignos y ponzoñosos. De ahi que los hombres en cuyo cerebro brilla la ambicion y se les deja libre el camino para sus empresas, y logran exitos, y van adelante, sean menos peligrosos y muy laboriosos; mas si se abre una zanja ante sus deseos y se levanta una muralla frente a sus aspiraciones, entonces se vuelven secretamente descontentos, y observan a los hombres y a las cosas con una intencion aviesa, y se alegran más cuando las cosas retroceden en lugar de avanzar."

Esto que decia Bacon de los hombres y en especial de los hombres de gobierno o dependientes de gobernantes, es enteramente aplicable a los pueblos y mas aun a los Estados y gobiernos del mundo entero, pues todos sin excepcion sienten el deseo de algo mas, y mejor, que la ambicion hace ver en el porvenir.

La aspiracion suprema de todos los pueblos es ser libres, independientes, soberanos. Mas para esto se precisa que haya una conciencia colectiva de nacionalidad, que encarne las ideas de libertad, independencia y soberania. El pueblo que aspira a ser libre debe estar preparado para ejercitar los derechos que la libertad le confiera; y debe ademas ser consciente de los deberes que esa misma libertad impone a todo ciudadano, y estar dispuesto a cumplirlos. En suma, debe tener plena clarividencia de la gran responsabilidad que sobre sus hombros juveniles ha de pesar tan pronto como se le otorgue dicha libertad. Mientras falte esa conciencia de la propia responsabilidad que adquieren los pueblos mediante una educacion esmerada tanto en materias civico-sociales como en materias religiosas, ningun pais se ha de considerar preparado para recibir esa independencia interna, y mucho menos la externa, tan vociferada por caudillos que sueñan sueños de "prosperidad y grandeza y felicidad". El caso de las republicas sudamericanas, confirma lo que venimos diciendo; debido a esa falta de entrenamiento en el respeto de los deberes y derechos de la libertad individual y nacional enfurecidas, se han vuelto unas con otras en luchas fratricidas. De otro lado, el ejemplo de Irlanda es una leccion que deben aprender los pueblos conscientes, que comprenden toda la responsabilidad que implica la palabra independencia. Irlanda es una nacion culta, honrada, cuya educacion social y religiosa se deduce del cumplimiento de los deberes que impone: Irlanda es un pueblo de catolicos practicos es decir, que saben lo que se ha de hacer en conformidad con las enseñanzas de la religion que profesan, y obran en consonancia con los deberes que esta impone. Por eso la lucha secular del heroico pueblo irlandes esta justificada, y la consecucion de su libertad interna y de su independencia externa es un triunfo indiscutible.

Aqui, en las inmensidades del Pacifico, se hallan estas siete mil y mas islas que Felipe tuvo la fortuna de ser bautizades con su

(*Continua en la pagina* 8)

El fascismo filipino no es una organización subversiva

Por MIGUEL R. CORNEJO
Presidente de la Union Fascista de Filipinas.

Muchos se equivocan al creer de que el Fascismo Filipino es una organizacion subversiva o anti-democrática. Para la debida informacion del público en general y de nuestras autoridades en particular deseamos hacer las siguientes aclaraciones, a saber:

1. El Fascismo Filipino o la Union Fascista de Filipinas rechaza toda idea de huelgas y otros actos radicales, porque su fin primordial es establecer la union y la cooperacion entre el capital y el trabajo, cómo base de su labor pro-económica e independista, y por este motivo apoya el plan del gobierno sobre arbitraje obligatorio para la solucion satisfactoria de los problemas obreros en el pais.

2. La Union Fascista de Filipinas no es una agrupacion política, tampoco es una entidad religiosa, sino más bien una organización patriótica que aboga y abogará siempre por la independencia inmediata, absoluta y completa del Pueblo Filipino, y por consiguiente no podrá ser desleal a los caudillos que persiguen los mismos fines e ideales sublimes de establecer en este pais un gobierno estable, justiciero y progresivo para todos, sin distincion de partidos politicos o de credos religiosos.

3. El Fascista, en otras palabras, debera ser un ciudadano ideal, pacífico, laborioso, leal, alerta, cortes, bondadoso y servicial, dispuesto siempre a sacrificar sus intereses personales en bien de la comunidd o a morir por la Patria en defensa de sus derechos sagrados como una Nacion digna de sus aspiraciones.

Para realizar esos fines de la organizacion se han establecido diferentes ramos de actividades humanas, a saber: (1) El ramo fraternal (2) el ramo militar, (3) el ramo económico, (4) el ramo obrero, (5) el ramo educacional, (6) el ramo cívico, y (7) el ramo social. Cada uno de estos siete ramos tiene su propia junta directiva de acuerdo con sus estatutos y reglamentos, pero los siete ramos forman una sola union nacional que se llama "Fascista"; pues esta palabra se ha derivado de la palabra italiana *"Fascire"*, que significa *"Juntar cosas entre si, haciendo de ellas un todo"*.

Hemos adoptado este nombre porque es universalmente conocido, pero no tenemos relacion o conexion alguna con otros fascistas del mundo. Nuestros criticos diran de vez que nosotros somos unos imitadores por haber usado el título de "Fascista", pero que cosa en este pais no se ha imitado del extranjero? La Iglesia Católica Apostolica Romana no es genuinamente filipina, y sin embargo el 80 por ciento de los filipinos son "Romanos". Tampoco es de origen nativa la Iglesia Filipina Independiente, vulgarmente conocida por "Aglipayano," porque el Padre Aglipay no podrá negar que su iglesia no es mas que una imitacion de la Católica Apostólica Romana. El Protestantismo en Filipinas es otra cosa importada y no tiene su originalidad filipina. Asi nuestros partidos políticos, nuestro sistema de gobierno, nuestras costumbres modernas y nuestros lenguajes, modos de vestir, maneras de comer, y nuestros guisos, incluso nuestros nombres y apellidos, son cosas importadas, prestadas, o adquiridas de Europa y de América. Por eso, nuestros criticos no deben de extrañar si usamos también el nombre "Fascista", porque la palabra tagala "Bigkis" no se comprende en todas partes del Archipiélago Filipino y por eso no lo hemos adoptado por ahora; quizás más tarde.

Si queremos la union o la consolidacion nacional para conseguir nuestra independenci como una nacion civilizada, fuerte y progresiva, es preciso que estemos todos unidos bajo una sola organizacion que abarca todas las actividades humanas como la "Union Fascista de Filipinas".

Pronto Alivio de la TENSION de la VISTA

Cuando sus ojos parecen estar en tensión por exceso de trabajo o irritados por estar expuestos al sol, viento o polvo aplique unas pocas gotas de MURINE. Calma, refresca, alivia.

MURINE no contiene alcanfor u otros ingredientes irritantes o nocivos.

MURINE FOR YOUR EYES
CHICAGO · U.S.A.

Boric Acid 12.6 grams; Potassium Bicarbonate 5.78 grams; Potassium Borate 1.1 grams; Berberine Hydrochloride 0.28 grams; Hydrastine Hydrochlorine 0.001 gram; Glycerine 33 grams; Merthiolate (Sodium Ethylmercuri Thiosalicylate) 0.01 gram; Aqua Destillata to 1000 milliliters.

Pro-phy-lac-tic
Derma-Grip
RECONOCIDO POR TODO EL MUNDO POR MAS DE CINCUENTA AÑOS

¡EVITE LA Infección!
MENTHOLATUM
¿Por qué dejar que los niños se desesperen y lloren cuando MENTHOLATUM pronto les alivia las erupciones cutáneas, irritación del pañal, salpullido y quemaduras del sol? Aplíqueles MENTHOLATUM abundantemente en las partes afectadas y su acción calmante y sanativa cesará la irritación y comezón. El salpullido y erupción desaparecen rápidamente y la piel recobra su tersura y buen color.
Rechace toda imitación o substituto.

Formula: Menthol 0.3 gm., Camphor 6 gm., Oil Eucalyptus 0.1 gm., Boric Acid 3.5 gm., Oil Pinus Pupillo 0.1 gm., Excipiente to make 30 gm.

Se le invita a que presencie las
DEMOSTRACIONES DE LAVADO DE LUX
en las
SALAS DE EXPOSICIÓN DE LA MANILA GAS CORPORATION, Calle T. Pinpin
Del 15 al 27 de JUNIO
Diariamente de las 9 a las 12 de la mañana (menos los miércoles) y de las 3 a las 7-15 de la tarde.

Ninguna persona debería perder esta maravillosa oportunidad para familiarizarse con los métodos de lavado de Lux de introducción más reciente y perfeccionada. Asista Vd. a estas demostraciones y se convencerá de la forma perfecta y segura en que el Lux puede lavar sus prendas delicadas de seda, la ropita delicada de los niños y todos sus tejidos más finos. El Lux es seguro —ofrece seguridad para los colores lavables y para los materiales delicados — siendo igualmente de lavado seguro para las manos, conservándolas siempre blandas y suaves.

* En las demostraciones se repartirán gratis muestras de Lux y libritos "Modern Care for Modern Clothes" para Vd. y bombas para los niños.

ENTRADA LIBRE

E-LX X 533-50 S — LEVER BROTHERS COMPANY, CAMBRIDGE, MASS.

GRATIS

Un tubo de CREMA DENTAL SQUIBB

A toda persona que compre un tubo grande o mediano de CREMA DENTAL SQUIBB al precio común, se le obsequiará un tubo más sin costo alguno. Esta oportunidad única de comprar la CREMA DENTAL SQUIBB a mitad de precio sólo durará unos cuantos días. La CREMA DENTAL SQUIBB es el dentífrico reconocidamente superior. Limpia perfectamente y protege los dientes y encías porque contrarresta la Acidez Bactérica. Su sabor es refrescante y muy agradable.

Cómprela hoy mismo y
OBTENGA UN TUBO GRATIS

M.E.C.D. 2016

Cadetes nombrados para la Academia del Ejercito en Baguio

Varios cabos y soldados rasos figuran entre los que han sido aprobados en los examenes

Después de un exitoso examen, los siguientes han sido nombrados por el ejercito filipino como cadetes de la Academia Militar de Baguio, con efectividad desde hoy, 15 de Junio de 1936.

Reynaldo Bocalbos, Quirico Evangelista, Enrique Calimbas, Jose A. Rodriguez, Arcadio Y. Mayor, Urbano Caldoza, Bartolome Cabangbang, Heracleo J. Alngog, Ramón A. Alcaraz, Sebastian Faustino, Esteban Carlos, Amos Francia, Reynaldo A. Mendoza, Damian Pavon, Justiniano P. Cortez, Angel Acuña Sanz, Pedro C. Aragon, Basilio T. Genson, Jose E. Genson, Florencio Causin, Pedro Mariano Yap, Deogracias F. Caballero, Abenir D. Bernales, Manuel Acosta, Melchor A. Acosta, Charles Corpuz, Alfredo S. Filart, Francisco del Castillo, Ricardo Foronda, Eulalio Jamilosa, Ramón G. Gelvezon, Epifanio E. Segovia, Eduardo Perez, Edmundo G. Navarro, Geminiano V. Deacosta, Enrique Marfori, Gaudencio Tobias, Jose de Borja, Victor Osias, Pedro D. Dulay, Jr., Marcello Bersola, Luis P. Magallanes, Francisco Lumen, Jesus O. Zamora, Ciceron P. de la Cruz, Uldarico Baclagon, Felix M. Apolinario, Leonardo Miciano, Romeo R. Lising Ernesto P. Benito Pedro Baban, Salvador Piccio, Washington M. Sagun, Gregorio Mercado, Fortunato Herrera, Felino Manalo, Patrocinio Lapus, Eleonor P. Padre, Job T. Mayo, Francisco Vitug, Eduardo P. Soliman, Mariano E. Punsalang, Diosdado M. Garcia, Alberto Acenas, Crisostomo Monta, Cesar Montemayor, Delfin Argao, Jose M. Mendoza, Ernesto Curameng, Leon Trinidad, Jesus de Vega, Pacifico Barrios, Cipriano de Leon, Ramon Olbes, Antonio Garcia, Horacio Farolan, Jose Maristela Manuel C. Cancio, Lucendro Galang, Ramon Nosce, Lauro Ello, Epimaco V. Orias, Nolasco M. Escobar, Francisco Jimenez, Jorge L. Revilla, Noli R. Reyes, Tomas Tirona, Jr., Pedro B. Francisco, Jose Javier, Antonio Perez Paz, Licurgo E. Estrada, Conrado V. Nano, Jose Esguerra, Rosendo M. Lopez, Ricardo Y. Angeles, Marcelino Santos, Segundo P. Velasco, David A. Pelayo, Gregorio P. Marcelino, Hospicio B. Tuazon, Jose R. Domingo, Clodovio Picardo, Bienvenido L. Hizon.

Todos estos tendrán que presentarse en el Teacher's Camp, Forbes Park, Baguio. Su entrenamiento militar comenzará el 16 de Junio y el ejercito costeara sus gastos de transportación de Manila a Baguio.

Terceros tenientes que se sujetaran a entrenamiento

Bajo las disposiciones de los articulos 37 y 93 de la Ley Sobre Defensa Nacional, los siguientes oficiales con nombramiento de terceros tenientes bajo prueba comenzarán su entrenamiento militar en la Academia exclusivamente para oficiales de la reserva en Baguio desde el 19 de Junio:

Ananias Diokno, Jr., Roman Gavino, Antiquo Janairo, Alejandro L. Jimenez, Zoilo Perez, Gaudencio Sacay, Jose M. Tinio, Simeon M. Valdez, Luis Villa-Real, Rigoberto Atienza, Jose Castillo, Melecio Duran, Onofre Casupang, Hugo B. Fernandez, Juan Tecson, Marcial Villarino, Agapito Aranas, Cesar Lintag, Leopoldo Regis, Gregorio A. Jayme, Maximo I. Planes, Proceso A. Alcala, Artemio A. Genio, Ponciano E. D. Cruz, Esteban Alcazar, Valeriano A. Borja, Aurelio S. Bueno, Sixto Carlos, Irineo M. Cruz, Graciano D. Espinueva, Marcelino B. Garcia, Nicolas L. Gonzales, Magtanggol N. Hernandez, Francisco R. Isidoro, Rafael R. Lasam, Alfonso S. Marcelo, Bartolome Mendoza, Felix Paguia, Arturo de los Reyes, Jose G. Salazar, Alfredo M. Santos, Jaime R. Narvaez, Vicente Q. Albarillo, Felipe Hicaro, Felipe Pilapil, Jr., Vicente Crisostomo, Pastor Lozada, Jesus Laureola, Pacifico Rementilla, Lorenzo Sta. Maria, Manuel Alcantara, Juan Arroyo, Eusebio Salazar, Basilio Solis, Segundo L. Gazmin, Cirilo R. Tiongson, Restituto T. Aquino, Fernando G. Lao, Juan Obleta, Perfecto M. Vasquez, Serafin B. Vasquez, Constancio R. Velasco, Fermin G. Bueno, Conrado de Castro, Fermin A. Henson, Marcial A. Jose, Cesar M. Lorenzo, Leopoldo C. Martelino, Pedro R. Montemayor, Charles R. Pollard, Pedro S. Vinluan, Isidro G. Adiarte, Pablo V. Arevalo, Santiago F. Balagot, Alfredo Buenaventura, Porfirio Carandang, Jacinto H. Domingo, Leon F. Felix, Manuel D. Mandac, Ernesto Mercado, Gregorio D. Bejasa, Francisco Tantoco, Trinidad Ungson, Alfredo J. Solis, Amado F. Cabal, Mariano Cruz.

Habiendo aprobado el examen para cadetes, los siguientes soldados de la Constabularia quedan desde el 14 de Junio relevados de sus deberes, como soldados para someterse a entrenamiento en la Academia de Baguio.

Cabos Tomás Karingal, Benedicto Valenzona, soldados Felipe Fetalvero, Corsino Kayanan, Alberto S. Aranzaso, Juan G. Kanapi, Aristoteles Olayvar, Sergio Mercado, Pedro J. Bartolome, Saturnino B. Millan, Gregorio Pangalinan, Liberato Picar, Virgilio M. Villaflor, Sofio E. Bayron, Daniel M. Iway.

EL SUPERAVIT DEL GOBIERNO SE REDUCE

Muchos mas gastos en enero de este año, según el Auditor Hernandez

Durante Enero, el primer mes de este año, el superavit corriente del gobierno acumulado de años anteriores ha disminuido en un total de P556,951.27 debido al aumento de los gastos sobre los ingresos, de acuerdo con el informe mensual financiero del Auditor General que se ha dado a publicidad este dia.

Los gastos del gobierno desde el 1.o al 31 de Enero de este año ascendieron a un total de P18,500,-292.36 contra un ingreso durante el mismo mes que solo montó a P17,-943,341.09 lo que arroja un deficit de P556,951.27 que se cargó contra el superavit corriente.

El gasto del gobierno durante Enero de este año también es mucho mayor comparado con el gasto de Enero del año pasado. En el primer mes de este año, el gobierno gastó un total de P18,500,292.36 contra P5,020,984.70 del mes de Enero del año pasado lo que arroja un aumento de P13,479,307.66 en los gastos.

Los ingresos, por otro lado, del gobierno, acusan asimismo un aumento total de P11,733,482.88 durante el mes de Enero de este año. Estos ingresos llegaron en el primer mes del año corriente al total de P17,943,341.09 contra P6,209,858.-21 correspondiente al mismo mes del año pasado.

Explicando el aumento de los gastos de este año que han excedido de los ingresos, el auditor general en su informe dice que ello obedece principalmente al préstamo dado a la Manila Railroad Company para la compra de sus bonos de la linea del sur que monta a P9,990,000 asi como al pago de interés de los fondos de amortización que llegan a P3,000,000. El aumento en los ingresos obedece por otro lado al aumento en las recaudaciones de los impuestos, a la devolución por el Banco Nacional de parte de los fondos adelantados a él por el gobierno para su rehabilitación y a otras partidas más. El Banco ha pagado al comienzo de este año al gobierno la suma de P4,679,248.84.

UN PRINCIPE, UN CONDE Y UN CONSUL LLEGAN

El "Grant" también trajo al Juez Rafael Corpus, Don Enrique Brias y otros

El Principe de Sourabaya, B.R. M.H. Soejono, el Conde Adam Moltke Huitfeldt, de la nobleza de Dinamarca, un nuevo consul americano en Shanghai y E. M. Bachrach y señora, el Juez Rafael Corpus y familia, Enrique Brias, el Dr. T. Montinola, S. Yamamoto y familia y varios conocidos filipinos desembarcaron ayer mañana en Manila del transoceanico de la Dollar Line "President Grant."

El Consul Monnet B. Davies acaba de ser se'eccionado para representar consularmente a Estados Unidos en Shanghai en sustitucion del Consul Wilbur Kovlenger. Proyecta permanecer una semana en Manila para luego reanudar su viaje a Shanghai donde asumira su nuevo puesto. Mr. Davies fue consul general de su pais en Mejico en 1921 y mas tarde paso al Departamento de Estado donde se le dio la inspeccion consular de Canada y las Americas Central y Sur. En 1933 fue nombrado consul en Estocolmo y mas tarde llamado de nuevo a su pais hasta recientemente que fue nombrado consul en Shanghai.

"—He oido hablar mucho de Filipinas y antes de asumir mi nuevo puesto quiero permanecer aqui el tiempo suficiente para ver con mis propios ojos algunos de los puntos famosos de que me han hablado"—declaro a su llegada a Manila el nuevo consul americano en Shanghai. Mr. Davies viene acompañado de su señora e hijo Thomas.

S. A. el Principe Soejeno, de la casa real de Sourabaya, estara once dias en Manila para completar su viaje alrededor del Oriente, en compañia de la Princesa de Soejeno, una poliglota. El matrimonio subira a Baguio este dia donde espera permanecer una semana para luego extender su visita a varias provincias cercanas a Manila antes de regresar a Sourabaya.

El Juez Rafael Corpus, con su señora e hija Mercedes, estuvo recorriendo por espacio de dos meses las principales ciudades de China y el Japon en disfrute de vacaciones, regresando ayer satisfecho de su estancia en ambos paises. El Juez Corpus volvio especialmente impresionado del Japon.

S. Yamamoto, funcionario de la "Daido Boeki Kaisha" desembarco del "President Grant' juntamente con algunos miembros de su familia. Estuvo varios meses de vacaciones en su pais.

Entre los principales pasajeros del "President Grant" figuran ademas del conocido hombre de negocios E. M. Bachrach, propietario y presidente de la E. M. Bachrach Motors, de Manila, los siguientes:

Enrique Brias, E. B. Cromwell, el Dr. H. E. Davies, Chan Lain, Mrs. R. S. Springer, Luis Geronimo y señora; Srtas. P. Geronimo y L. Geronimo, Rafael Guerrero, E. B. Ledesma, Srta. I. Montinola, Florencio Moreno y señora; Josefina C. Reyes, Sra. A. G. Fores y los jovenes F. G. Fores y R. Fores, el Dr. Honer St. Onge y señora, Mrs. Rinaldo Van Brunt y otros.

Regresaron ayer

El Juez Rafael Corpus con su señora e hija Mercedes fotografiados ayer mañana cuando desembarcaron del "President Grant" procedentes de un viaje de vacaciones de dos meses por las principales ciudades de China y el Japon.

Prominentes filipinos regresaron ayer mañana a bordo del "President Grant" constituyendo la retaguardia de los turistas locales que invadieron China y el Japon en viaje de vacaciones. En la fotografia de arriba aparece la familia Geronimo en el momento de desembarcar del Grant. En el grupo figuran Tomas Geronimo, gerente de la "Elpo Rubber Shoe Co." y señora y A. Geronimo y las Srtas. P. Geronimo y L. Geronimo.

Uno de los antiguos directores de la casa manufacturera americana "Liggett & Myers Tobacco Co." llego ayer mañana a Manila a bordo del "President Grant". Es F. B. Cromwell que aparece a la izquierda. A su derecha aparecen Mrs. A. B. Noffsinger, otra pasajera del mismo barco juntamente con uno de los amigos de Mr. Cromwell que fue a recibirle en el pantalan.

E. M. Bachrach, presidente de E. M. Bachrach Motors Co. de Manila que ayer mañana regreso a la capital a bordo del "President Grant" de un corto viaje de vacaciones por el Oriente. Mr. Bachrach regreso en compañia de su señora.

S. Yamamoto, uno de los funcionarios de la casa importadora y exportadora local "Daido Boi-ke Kaisha" regreso ayer a Manila juntamente con algunos miembros de su familia a bordo del "President Grant". Mr. Yamamoto estuvo descansando algun tiempo en su pais.

Dos compañías se han trasladado desde hoy

La Compañia de Fomento Nacional y la Corporacion Nacional de Arroz y Maiz trasladaron sus oficinas, a partir de este dia al edificio anteriormente ocupado por la fabrica de tabacos "El Oriente", en la esquina de las calles Azcarraga y Evangelista. Estas dos oficinas del gobierno se hallaban anteriormente instaladas en el edificio del "Insular Life" en la Plaza Moraga.

La Compañia de Cemento Nacional tambien se trasladará dentro de poco al edificio de la calle Evangelista para ocupar un mismo local que la Compañia de Fomento Nacional.

CUESTION DE ESTRATEGIA SUSCITADA

Se asegura que hay puntos estratégicos ocupados por pescadores

Ante miembros de la Asamblea Nacional o tecnicos particulares que tienen bajo estudio la cuestión de la pesca y la legislación correspondiente, se han producido informes de interés publico. Aseguran los informantes que ciertos puntos ocupados por pescadores extrangeros son industrial y militarmente estratégicos. Desde ellos se dominan rutas, no solo de barcos mercantes, sino también de navios de guerra.

Y señalan tres islas que, formando eslabones, unen el norte de Palauan con el sur de Mindoro. Ellas son de norte a sur, las islas de Busuanga, Culion y Lungkapan. Entre Palawan y Lungkapan está el canal del mismo nombre, que es paso de barcos de altura y de cabotaje. Entre Mindoro y Busuanga esta el estrecho de Mindoro que es otro obligado paraje obligado para las mismas naves.

Al este de Lingkapan ,en S. Miguel hay una colonia de pescadores extrangeros con sus lanchas. En Lungaon, isla de Busuanga, está otra co'onia de pescadores de la misma nacionalidad. De tal manera que los 4 pasajes maritimos entre el sur de Mindanao y el norte de Palawan estan dominados por pescadores de una misma nacionalidad, los cuales, si quisieran, podrían prestar señalados servicios a la armada y el ejercito de su pais.

Los informantes creen que extremos como los apuntados deben ser tenidos muy en cuenta en el estudio de las reformas o la promoción de leyes de pesca. Y añaden que una visita ocular de los legisladores a los lugares indicados y otros semejantes brindaran valiosa ilustración en el esbozo de enmiendas a legislaciones de pesca.

De los mismos informantes es la acogida favorable y entusiasta al proyecto de legislación nacionalizando mas eficientemente la industria pesquera de las Islas.

Un pasajero de un truck muere en una colisión

(Servicio Telegráfico)
Exclusivo a "La Vanguardia"

Tayabas, 15 de junio.—Arcadio Suba, de Pampanga, pasajero del autobus T-9859 murió ayer cerca del kilometro 156 en el barrio de Binahaan, Pagbilao cuando el camion en donde iba, al tratar de evitar una colision con otro camion T-9861 cayó en un barranco al lado derecho del camino.

Suba juntamente con otros once compoblanos regresaba de Gumaca llevando varios centenares de langostas para ser vendidas en los mercados de Pampanga y Manila.

El teniente Manuel Paz, fue inmediatamente a la escena del accidente e investigó personalmente el caso. Contra el chofer del camion Marcelo Zamora se ha presentado una denuncia por homicidio por imprudencia temeraria.—*Quinto.*

INDIVIDUO ABSUELTO POR DUDA RACIONAL

Se le imputaba el delito de disparo de un arma de fuego

El Tribunal de Apelación absolvió el sábado pasado a Mauricio de los Reyes, del delito de disparo ilegal de arma de fuego, por no haberse presentado pruebas suficientes para justificar su condena. El acto imputado a Reyes ocurrió en octubre de 1935 cuando al ser perseguido por la Constabularia por haberse fugado del Deposit Barracks de San Juan, en que estaba preso, aparentemente disparó contra los agentes que le perseguían, cuando fué aprehendido en Tondo, Manila.

Declara el Magistrado Antonio Horrilleno, ponente, que las pruebas no son suficientes para condenar al acusado del delito imputado al mismo.

"Según los testigos de la acusación"—dice en parte el ponente—"el sitio donde el acusado fué encontrado y perseguido por los soldados era obscuro, tan es así que ninguno de los soldados vió el arma que según ellos, el acusado disparó". De ahí la duda racional que se resuelve en favor del acusado. La única prueba circunstancial era un cartucho de un revolver automático de calibre 22, que no se presentó en la vista del asunto como prueba de su hallazgo.

"Por estas consideraciones se absuelve al acusado Mauricio de los Reyes."

El profesor Reyes es el Decano de un nuevo Instituto de Tecnologia

El Sr. Hermenegildo B. Reyes, anteriormente miembro de la facultad de ingeniería de la Universidad de Filipinas, ha sido elegido decano del nuevo Instituto de Tecnologia de la Far Eastern University que desde este mes ofrece un curso de cuatro años de ingeniería civil.

Cursos iniciales en otros ramos de tecnología se ofrecerán también en el Instituto con vistas a la organización más tarde de las facultades de ingeniería mecánica, de minas, eléctrica y otros estudios similares.

Los otros miembros de la facultad del Instituto son los siguientes:

Angel Martinez, anterior decano de la facultad de ingeniería de una universidad privada, secretario; Pablo S. Antonio, arquitecto en ejercicio y graduado de la Universidad de Londres; Justo Arrastia, graduado de Cornell y de vasta experiencia en ingeniería; Fabiano S. Imperial, poseedor de cuatro títulos y del de Ph. D. de la Universidad de California; Máximo Lachica, supervisor e ingeniero civil; Ramón M. Madrigal, graduado de Cornell; Jacinto S. Poncon, graduado de Pardue y Cornell; Teófilo Reyes, anteriormente profesor de la Universidad de Filipinas, ingeniero civil por la Universidad de Wisconsin; Román B. Ramos, ingeniero civil, Universidad de Idaho y Fernando E. V. Sison, ingeniero civil e ingeniero provincial de Rizal.

Con motivo del traslado del Decano Reyes de la Universidad de Filipinas a la Far Eastern University, uno de los regentes de la Universidad del estado ha dicho:

"Sentimos la pérdida del Profesor Reyes. Hemos hecho todo lo posible por retenerle en la universidad. El es verdaderamente el mejor de los ingenieros que tenemos."

HERMENEGILDO B. REYES

Mapa de Manila enviado a Rotterdam

Un mapa de la ciudad de Manila figura hoy en sitio prominente en la seccion economico-geografica de la Universidad de Rotterdam, segun ha informado el Ingeniero de la Ciudad, Santiago Artiaga.

El Ingeniero Artiaga envio hace dos meses el mapa y hoy se recibio una carta, acusando recibo, del Director Boerman de dicha seccion economico-geografica de la Universidad de Rotterdam.

El Director Boerman agradece el obsequio de la ciudad de Manila, informando haber puesto el mapa en una parte importante de la seccion que el dirige.

Ya no hay comunistas en S. Antonio, Laguna

(Servicio Telegráfico)
Exclusivo a "La Vanguardia"

Santa Cruz, Laguna 15 de junio.—Gregorio Ademe cuñado del difunto Teodoro Asedillo, y actual Presidente de Longos ha declarado que ya no existen comunistas en el pueblo de San Antonio.

Aquellos antiguos seguidores de Asedillo que tenian resentimientos contra el gobierno, segun el Presidente Ademe, han vuelto ya a tener confianza en el gobierno viendo como éste administra ahora las cosas.

En vista de la tranquilidad y el orden que ahora reina en San Antonio, se proyecta celebrar la fiesta del pueblo el 19 del actual. Encabeza los preparativos Quirino Cabanoza.—*Valdellon.*

LYRIC SE EXHIBE HOY
Primera Función 8:00 a. m.

"AWIT NG MGA ULILA"

La mas grandiosa producción musical filipina del año.
con ELSA ORIA y Rogelio de la Rosa

ULTIMOS 2 DIAS
CAPITOL
Primera Función 10 A. M.
Matine Hasta 1:30 P. M.

Una Pelicula Warner Bros.

Metropolitan THEATRE
ULTIMOS POCOS DIAS
Funciones 1, 3, 5, 7, 9 P. M.

EN BREVE
"JOY AHOY!"

Lea LOS ANUNCIOS CLASIFICADOS

IDEAL THEATRE OF STEEL
Se Exhibe Ahora
10, 11:50, 1:40, 3:30, 5:20, 7:10 9:00 P. M.

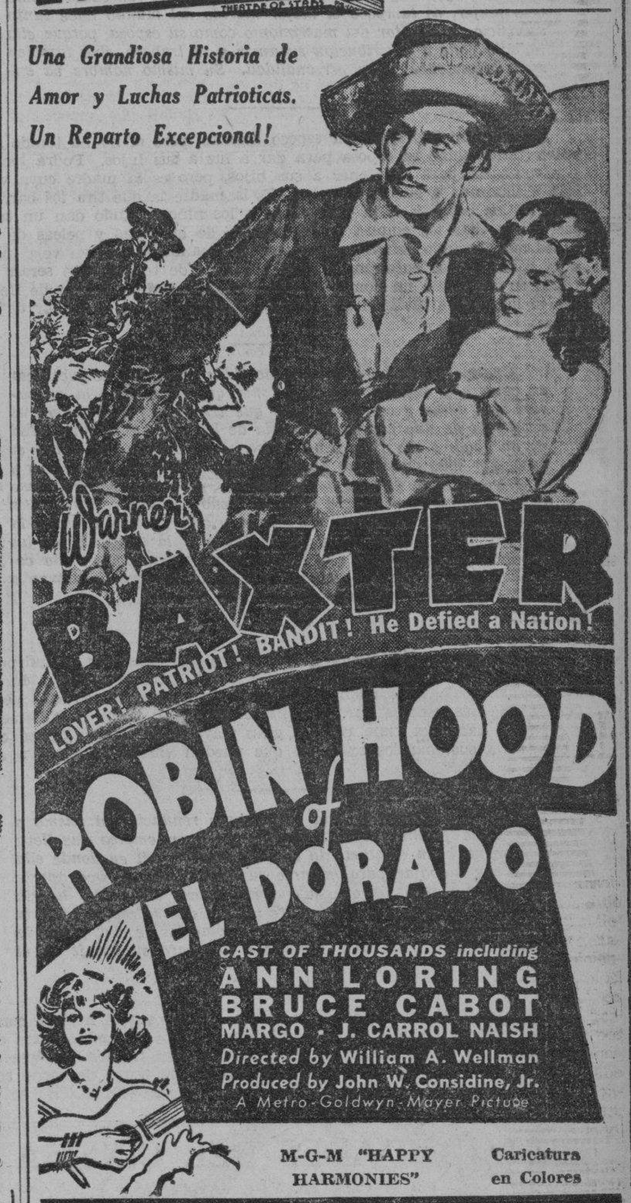

M-G-M "HAPPY HARMONIES" Caricatura en Colores

IDEAL THEATRE OF STEEL
PROXIMA ATRACCION
PHILO VANCE VUELVE

M.E.C.D. 2016

EN LAS AULAS de la EXPERIENCIA

Por DOROTHY DIX

Posiblemente sea cierto que el hombre asume el mayor peso financiero, pero la mujer hace renuncia de la mayor parte de su libertad cuando se casa.

Un hombre, que es soltero y que espera por su propia fuerza de voluntad y la ayuda de Dios permanecer siendolo, dice en un reciente articulo que se publicó en una revista, de que el matrimonio es un medio de explotacion manejado para el exclusivo beneficio de las mujeres y en donde el marido resulta invariablemente victima. Noventa y nueve hombres de cada cien afirma, ponen a contribucion en el matrimonio todo lo que tienen, pero la mujer en general no contribuye nada.

Esto será una cosa nueva para millones de esposas que cocinan, lavan, lampasean, limpian y procuran hacer confortable el hogar para los hombres con quienes se han casado y que les dan hijos; que economizan los centimos tratando de ahorrarles dinero y ayudarles a tener un comienzo en el mundo; que soportan torturas en su empeño de conservarse jovenes y guapas a fin de que sus maridos no se cansen de ellas; que aman a sus maridos aun despues de hacerse imposibles de amar perdonan lo imperdonable en ellos, y que creen que despues de dar todo lo que son y todo lo que tienen al matrimonio, han contribuido tanto a la sociedad domestica como cualquier miembro varon de la firma.

Mas aun, les picara la curiosidad saber cuales son estos grandes dones que los hombres contribuyen al matrimonio, porque la observacion y la experiencia les ha inducido a creer que la mayoria de los hombres creen que cuando "mantienen" a sus esposas, han hecho todo lo que es dable esperar de ellos. En verdad, es tan general entre los hombres esta actitud hacia el matrimonio que cualquier marido que se hace casero, que continua tratando a su esposa como una dulcinea, que le demuestra que goza de su compañia, que le presta pequeñas atenciones y procura buscar su felicidad entreteniendola y divirtiendola y que no guarda pequeñas aventuras, es un hombre marcado en cualquiera comunidad.

De hecho, ningun hombre se halla la mitad tan casado como una mujer, ni tampoco el mejor marido del mundo hace tanto sacrificio en el altar del matrimonio como su esposa, porque ella no solo pone a contribucion su amor y su trabajo, sino tambien su independencia y su personalidad. Su mismo nombre va envuelto.

Un hombre podra ser un esposo amante, pero él no ha tenido que sufrir tanto como su esposa para dar a luz a sus hijos. Podrá luchar y sacrificarse para mantener a sus hijos, pero es la madre cuya vida está esclavizada a sus jovenzuelos. Es la madre la que tira los carruajitos de los bebes y es la que recoge a los niños cuando dan un traspie; cuyos dias los emplea en el martirio de las riñas y peleas de los niños que llorando gritan mamá que va pasando noches en vela junto a la cama de los enfermos y hace prodigios de trabajo que seran capaces de enviarle a un hombre a un sanatorio. Habria la mar de Herodes si los padres tuvieran que hacer el trabajo actual de cuidar de los bebes.

Cuando un hombre se casa, no tiene necesidad de sacrificar su carrera y sus ambiciones y tener que abandonar la ocupacion que desea y en donde sabe que triunfará. Solo agrega la compañia de una esposa, la delicia de los niños y la comodidad de un hogar a sus otras bendiciones. Pero cuando una mujer se casa, por más dotada de genio que sea, y por mucho tiempo y dinero que haya gastado preparandose para una carrera, tiene que abandonarla si espera triunfar como esposa y madre. Ella tiene que dejar a un lado sus sueños y esperanzas y cambiar la plataforma por la cocina y los aplausos de la multitud por los gruñidos de un marido que no queda satisfecho porque ella conoce más de leyes o de medicina o de la manera de actuar o cantar que preparar un buen plato.

No son muchos los hombres que tienen que sacrificar su independencia personal y financiera cuando se casan, pero la mayoria de las mujeres si. Solo unos cuantos hombres dominados tienen que pedir permiso de sus esposas para comprarse un nuevo traje, o afiliarse a un club, o hacer un viaje, pero la gran mayoria de esposas tienen que consultar a sus maridos antes de que puedan viistar siquiera a sus madres.

Con el matrimonio, una mujer hace renuncia asi mismo a su libertad financiera. Ella cambia un buen empleo que lleva consigo un buen emolumento con otro mas dificil en donde ella tiene que trabajar para ganarse su alojamiento y ropa aparte de los otros trabajos que su marido quiera darle. No habria muchos casamientos si un hombre supiera que su esposa tomaria todos los resultados de su labor, como toma los de ella, y solo le diera de mala gana una pesetilla o dos para su pasaje en el tranvia.

El matrimonio está lleno de sacrificios tanto para el hombre como para la mujer y aquellos que son miembros dignos de ambos sexos están dispuestos a sobrellevarlos. Pero los hombres no son los que se llevan la peor parte de la ganga matrimonial. El burro de carga con frecuencia resulta ser tanto el hombre como la mujer.—DOROTHY DIX.

CURIOSIDADES DEL CINEMA

Por el Capt ROSCOE FAWCETT

Los Anuncios Clasificados de LA VANGUARDIA Le Ahorrarán Tiempo y Dinero!

TARZAN EL INDOMABLE

Por Edgar Rice Burroughs

"Cuanto tiempo estuve arrastrándome en el paracaidas lanzado por el temporal es lo que ignoro," dijo Olga. "Cuando volví en mi, no tenía idea del sitio en donde me encontraba. El campo parecia extraño; una turba medio civilizada me rodeaba. Mi memoria lentamente se esclarecía...

"He procurado hacerme comprender. Era inutil. Mas tarde, he encontrado que el azar me había lanzado en medio de una de aquellas tremendas migraciones con las cuales ciertas tribus nómadas del Asia sostienen la vida para si mismos y sus seguidores

"Una inmensa multitud de animales y gentes de mirada salvaje estaban descendiendo lentamente de una montaña con rumbo a los pastos del norte. Ya habían estado por semanas en el camino cuando yo descendí tan misteriosamente del cielo...

"Yo aterricé directamente entre algunos jefes importantes de la familia. De sus murmullos pronto colegí que este chico estaba decidiendo si yo debía ser llevada o despachada inmediatamente. Tu puedes imaginarte mis sentimientos, Roger, cuando yo aguardaba mi suerte".

CONNIE

Por Frank Godwin

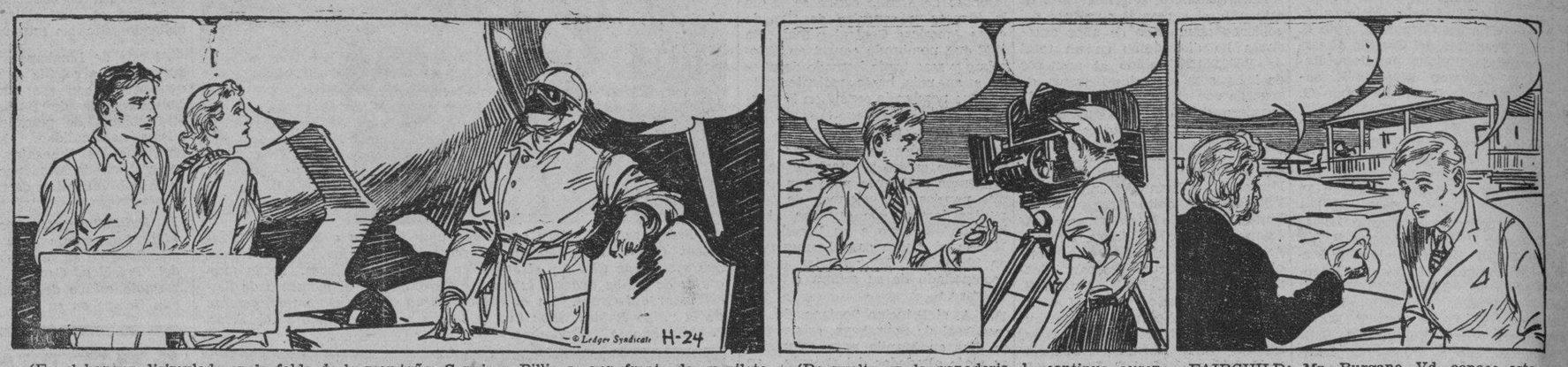

(En el hangar disimulado en la falda de la montaña, Connie y Billie se ven frente de su piloto enmascarado).
BILLY: Bobo! No comprendes que esto es secuestro?
CONNIE: Vd. no podrá librarse de las consecuencias de esto. Conocemos a todos los envueltos, con excepción de Vd.
EL PILOTO: Dejen que yo me preocupe de eso. Por ahora, permítanme que les provea de comodidades.

(De vuelta en la ganaderia, la continua ausencia de Connie y Billy está comenzando a preocuparle a Burgane).
BURGANE: No comprendo por que no están aqui. Ambos sabian que habiamos de filmar unas escenas esta mañana.
EL FOTOGRAFO: Sí, es extraño. Connie siempre es puntual.

FAIRCHILD: Mr. Burgane, Vd. conoce este pañolito? El monograma que lleva es "C. K."
BURGANE: Sí, es de Connie! Donde lo ha encontrado Vd.?

PAPA

Por J. Miller Watt

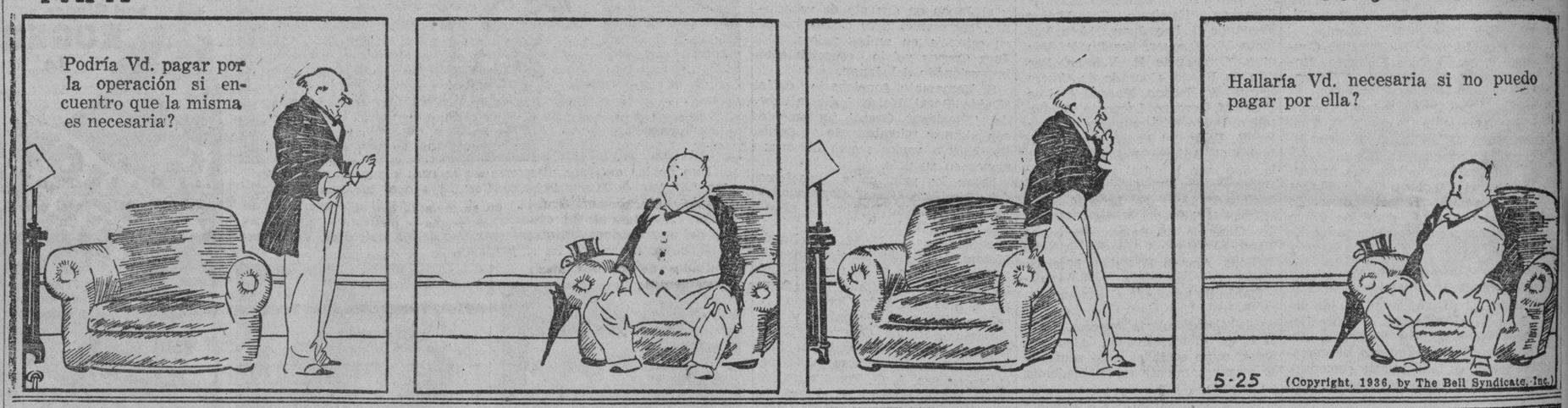

La democracia en jeopardy

(*Continuación de la pagina 6*)

en los del centro de la Unión, y aun en los estados del Sur que se consideran de tipo menos democrático de gobierno debido a sus tradiciones y costumbres feudales, los gobiernos locales en su inmensa mayoría son autónomos y electivos; los gobiernos de condados y 'townships' ejercen prácticamente y sobre principios democráticos la soberanía sobre las personas y la propiedad de nomía y funciones de dichos gobiernos de los estados traten ni hayan tratado jamás de absorber la autonomía y funciones de dicros gobiernos locales. En muchos de los estados del centro hasta los 'townships' de no más de 200 habitantes están gobernados cada uno por una asamblea.

Como se ve, aun en los países de origen feudal y de forma monárquica de gobierno como Inglaterra, lo mismo que en los Estados Unidos de abolengo democrático, la natural tendencia, el desenvolvimiento lógico de las prácticas democráticas relacionadas con el sistema y organización del gobierno, ha sido siempre hacia la descentralización del poder, hacia una mayor autonomia en los gobiernos locales, hacia la forma representativa de los mismos, de suerte que una tentativa de despojar a las provincias y municipios de su actual forma de gobierno en la presente etapa de nuestra vida política, cuando lo que razonablemente debiera hacerse es ampliar la autonomía de los mismos, habrá necesariamente de interpretarse como un paso atrás, un movimiento reaccionario, una repulsa de los ideales democráticos.

La Magna Carta en su cláusula 13, al asegurar las libertades de la ciudad de Londres y otras ciudades y demás corporaciones municipales, dice: "The city of London shall have all its ancient liberties and free customs, and so of all other cities, boroughs, towns, and ports". Como es de todos sabido, la Magna Carta, que al decir de un escritor, es el Evangelio de las libertades del pueblo inglés, se otorgó a regañadientes por el Rey de Inglaterra bajo una terrible presión sobre él ejercida por el pueblo en demanda de sus derechos en 1215; y en ella se garantizaban contra las incursiones políticas del soberano las libertades de los gobiernos de las ciudades, corporaciones municipales, 'towns', etc., libertades que sobre la misma base de la cláusula de la magna carta citada han ido ampliándose en los Estados Unidos por los primeros colonos. Como un reto al espíritu humanitario que inspiró este inmortal documento, oímos hoy hablar de la propuesta supresión de los cargos provinciales y municipales electivos; de poner a la ciudad de Manila bajo el control del gobierno central y últimamente de la institución en Mindanao de un "gobierno por comisión" bajo la directa autoridad del Secretario del Interior. Cuando pensamos que hace unos 700 años el pueblo de Inglaterra, y después los colonos americanos, lucharon por un gobierno representativo y autónomo para las ciudades, distritos, condados, y pueblos o 'townships', es harto difícil de comprender como es que hoy en día nosotros, dueños al parecer de nuestros propios destinos (por lo menos en este respecto), suspiramos por echarnos de encima y repudiar las conquistas de la democracia, derribando de un hachazo lo que América por medio de la Comisión Civil generosamente nos concedió hace poco después de habérsenos negado por España durante tres siglos de dominación: la autonomía de los gobiernos provinciales y municipales. Es acaso el pueblo filipino un agregado de hombres cuya mentalidad política sufre un atraso de 700 años? Es acaso víctima de la peor de las enfermedades políticas, de atavismo político?

Fué mucho más difícil y crítico el problema que el gobierno de Inglaterra tuvo que afrontar en 1833 y 1894. Entonces se trataba de implantar el sistema representativo y la autonomía en los gobiernos locales, con las dudas y la natural ansiedad y expectación acerca de los probables resultados de la innovación, sobre todo si se recuerda que no pocos dudaban del éxito de la para estos una aventura que denominaban "política de desintegración". El caso nuestro es mucho más fácil y cómodo, si quisiesemos; no afrontamos por hoy ninguna crisis; solo necesitamos conservar lo que ya tenemos; lo que actualmente ya está funcionando y que costó a Inglaterra no menos de tres siglos para conseguirlo: los cargos provinciales y municipales electivos.

No es rigurosamente cierto que, como se afirma por algunos, "los gobiernos locales y corporaciones municipales en los Estados Unidos son nada más que creaciones de la Legislatura; que la legislatura, lo mismo que Dios que crea y destruye, crea los gobiernos locales y los destruye a su voluntad"; pues, si bien en algunos estados no se considera el derecho de un municipio de controlar sus propios negocios o asuntos de gobierno como un derecho inherente a los habitantes de dicho municipio sino como una concesión de la legislatura, y cuya existencia depende únicamente de la voluntad de esta, existe, sin embargo, el principio de gran importancia práctica sostenido en varias jurisdicciones de la Unión según el cual el pueblo de una comunidad tiene derecho al "self-government" local; que este derecho es inherente a las ciudades y pueblos, de tal suerte que si no se renuncia a él en la Constitución, tal derecho no puede invadirse ni mucho menos violarse por la legislatura; (State vs. Edwards, 42 Mont. 135, III Uac. 734; Americus vs. Perry, 114 Ga. 871, 57 L. R. A. 230; State vs. Denny, 118 Ind. 382, 4 L. R. A. 79; State vs. Haworth, 122 Ind. 462, 7 L. R. A. 240); que el "home rule" o el derecho de "self-government" en cuanto a los asuntos locales se estima y considera haber existido "antes" de la Constitución, o sea, que la existencia del derecho de parte de una municipalidad o división política de controlar y dirigir sus propios asuntos, ha precedido y es anterior a la Constitución; (People vs. State Board of Tax Commissioners, 174 N. Y. 417, 63 L. R. A. 884).

Pero, a qué traer citas y precedentes? Supongamos que no existiesen estos precedentes, que no existiese la Magna Carta ni estos "ubiter-dicta" de los tribunales de justicia sobre este asunto; si es verdad que el derecho del pueblo a sus libertades es anterior, a toda constitución escrita puesto que tal derecho es parte del patrimonio de la Humanidad; y si consideramos como corólario de este mismo derecho el derecho que tienen las circunscripciones o divisiones políticas de un estado de gobernarse por si propios, ¿qué es lo que nos impide hacer constar taxativamente este derecho en nuestra Constitución para poner de una vez y para siempre a salvo el derecho de los gobiernos provinciales y municipales de manejar y controlar sus propios asuntos, oponiendo de este modo un fuerte dique al paternalismo ambiente en nuestra política? Por qué no establecemos nuestros propios precedentes por nuestra propia cuenta y riesgo? Es acaso imperativo en nosotros copiar servilmente las constituciones de otros pueblos hasta tal punto que lo que no existe en sus constituciones ni en las sentencias de sus tribunales no ha de existir necesariamente para nosotros? Lo que justifica los preceptos de una constitución es su necesidad, y nosotros necesitamos establecer y defender con ellos los sagrados e inalienables derechos del pueblo a su libertad.

PROGRAMAS de RADIO

KZEG

Lunes, 15 de Junio

7:00 p.m.—Notas del mercado.
7:05 p.m.—Programa infantil.
7:20 p.m.—Isuan—
'The Swell Mivers"
Tony And His Seven-Uppers
7:40 p.m.—Soir de Paris—
'Evening In Paris'
8:00 p.m.—Programa de la Atwater Kent Musings; World's Finest Music
8:30 p.m.—Scott's Emulsion—
'Fats' Waller & Rhythm.
8:50 p.m.—Anuncios.
9:00 p.m.—Aboitiz y Cía.—
'Villa Feliz Entertains!'
9:30 p.m.—Programa de estudio—
Drama

KZIB

Lunes, 15 de Junio

3:45 p.m.—Música de estudio.
4:00 p.m.—En el Opera House.
5:00 p.m.—La hora del cocktail
—'Your Ambassador of Rhythm'.
6:00 p.m. Hal Linn y Alma Masa.
6:15 p.m.—'Souvenirs'.
6:45 p.m.—'Song Before Seven'—Lily Almario y Augusto Bello.
7:00 p.m.—'Balic-Balic' Hill Billies'.
7:15 p.m.—'Contracts'.

Comedia
Musica
Poesia.
10:30 p.m.—Programa bailable.

KZRM

Lunes, 15 de Junio

6:00 p.m.—'Are you listening'.
6:20 p.m.—Informaciones en castellano.
6:35 p.m.—Informaciones en ingles.
6:55 p.m.—Cotizaciones — Swan, Culberson y Fritz.
7:00 p.m.—Jesus Beltran — Cantos populares—
'I feel like a feather in the breeze'
'Don't mention love to me'
'Weary'
'Lonely lady'.
7:15 p.m.—Manila Motor Company presenta a Richard Himber y sus 'Studebaker Champions'.
7:30 p.m.—Programa 'Magic Brain'
'—Music in the Air', con Mai Partridge:
'Giannina mia' — Friml
'When you and I were young Maggie'—Butterfield.
'Way down upon the Swanee Riber'—Foster
'Love will live on'.
7:45 p.m.—State Theatre presenta 'The Music Goes 'Round'.
7:50 p.m.—'Rhythm and Romance', con Ramon Escudero, Johnny Harris y Rosa Arañas.
8:00 p.m.—'Happy Days Are Here Again'.
8:05 p.m.—'Rustic Wedding Symphony' (Goldmark)
Por la Vienna Philharmonic Orchestra.
8:45 p.m.—Cotizaciones y Notas del Mercado.
9:00 p.m.—Música de baile, desde Legaspi Garden y Russian Eagle.

FILIPINAS INDEPENDIENTE

(*Continuación de la página 6*)

propio nombre. Desde la ocupacion española—si es que jamas los españoles llegaron a ocuparlas—o sea por un periodo de 322 años han ocurrido en estas Islas Filipinas setenta y dos revoluciones de mayor importancia, hasta que, por fin, con el apoyo generoso de los Estados Unidos lograron cambiar el yugo ibero por el americano. Desde que las carabelas españolas visitaron estas playas, los filipinos no han cejado en su lucha por la libertad, hasta que a la postre la van a conseguir, con gran perjuicio suyo, pues no saben manejar el arma que piden y que se les pondra en las manos. Autoridades fidedignas han expresado su opinion sobre este punto, y quedanse con cierto pesar viendo de una parte la presteza de los Estados Unidos en querer conceder la independencia, y de otra la falta de preparacion del pueblo filipino para recibirla.

No queremos indagar aqui las causas que obligan a Estados Unidos a abandonar estas islas; sean causas economicas, politicas o tal vez compromisos internacionales de caracter secreto; ni tampoco queremos prestar oidos a cierta razon, segun la cual, los Estados Unidos desean abandonar toda idea de imperialismo y de expansion territorial para meterse en su casa y ordenarla dmostrando asi cierto arrepentimiento del error fatal que cometio en 1898. Solo nos vamos a permitir hacer una pregunta: y es ¿por que aun antes de otorgar la independencia a Filipinas se han puesto tarifas a los productos de primera exportacion de este pais a Estados Unidos en beneficio de republicas del Continente Americano, y se les limitan los derechos a los filipinos en America hasta el punto de que los que alli residen se ven obligados a volver a las islas por ser considerados extranjeros? La verdadera respuesta a esta pregunta esclareceria muchos puntos oscuros.

La gravedad de los momentos que ahora vive Filipinas solo se podra apreciar mas tarde teniendo a la vista los resultados. Los mismos caudillos de la independencia se ven sobrecogidos ante la pronta retirada de America, no solo por el protector que se va, sino por el enemigo que acecha, y por la orfandad en que quedan los filipinos. Estas islas, igual que Nueva Zelanda y Australia, son Estados sin fuerza ninguna y faltos de consistencia. En la situacion en que se hallan, sin ejercito propio, sin marina de ningun genero, sin bases aereas de defensa, ¿que recursos pondria en juego el dia de mañana cuando sea agredido por la potentisima nacion del sol naciente? Los japoneses cuyo territorio esta poblaisimo, juzgan hoy dia la teoria de la limitacion artificial de nacimientos, una opinion peligrosa para sus fines expansionistas.

Y ¿quien disputa a Japon el señorio de Oriente? Segun la doctrina del "destino manifiesto" de los paises orientales, las Islas Filipinas no podran ofrecer resistencia ninguna a la invasion nipona el dia en que esta fuerce la union panoriental de razas asiaticas; y por falta del protectorado, que hoy rehuyen los filipinos, se impondra en estas islas el yugo nipon, sobremanera mas pesado que el americanc y el español. Ya hoy dia la provincia de Davao (en la isla de Mindanao) se ve dominada por el elemento japones: industriales, comerciantes, agricultores, farmaceuticos, medicos, dentistas, etc., etc., todos japoneses a veces disfrazados con nombres filipinos; de tal modo que en un porvenir proximo si el Japon piensa en poblar la isla y ocupar todo lo principal de ella, lo conseguira sin dificultad grave, como demuestra lo que ha logrado ya en dicha provincia que es, ademas, uno de los mercados para los productos fabricados en Japon. Porque no se ha de olvidar que el japones es ante todo y sobre todo patriota que desprecia su vida por el bien del pais.

Por su patria el japones dara mil vidas y una mas. Y el dia que llegue el turno al archipielago filipino no habra fuerza capaz de resistir eficazmente al fiero ataque nipon. De ahi la necesidad uragente de una aproximacion amistosa en el sentido politico, economico y cultural de ambos paises aun a trueque de notables desventajas para el mas debil. Es preferible una inferioridad amigable a una esclavitud perjudicial y bochornosa.

M.E.C.D. 2016

TRES EQUIPOS CONSERVAN SU SUPREMACIA

Chicago abruma a Boston con un total de 17 runs contra uno

ESTADO

LIGA NACIONAL—	G.	G.	Pts.
St. Louis	33	18	.647
Chicago	29	21	.680
Pittsburgh	30	22	.577
New York	28	23	.549
Cincinnati	25	26	.490
Boston	24	29	.453
Philadelphia	20	34	.370
Brooklyn	19	35	.352
LIGA AMERICANA			
New York	36	17	.679
Boston	34	21	.618
Cleveland	26	24	.520
Washington	28	26	.519
Detroit	29	27	.518
Chicago	23	27	.460
Philadelphia	17	32	.347
St. Louis	16	35	.314

(De la "Associated Press")

Los equipos uno, dos y tres de la Liga Nacional, el St. Louis, Chicago y Pittsburgh, mejoraron su estado cuando ganaron sus respectivos partidos del viernes. Los Gigantes de Nueva York retrocedieron algunos puntos en el cuarto puesto.

St. Louis batió a Filadelfia por 3-2 en 11 innings. Jim Collins, infielder de los Cardenales, desbarató el partido con un home-run en el último inning.

Chicago abrumó a Boston, 17-1. Los Cubs recogieron un total de 17 hits mientras que las Abejas ayudaron a sus enemigos con tres errores. Esta fué la novena victoria consecutiva de Chicago. La lucha se caracterizó por circuitos hechos por Vavaretta y Jim Carleton, este último lanzador de los Cachorros.

Fred Schultz, outfielder de los Piratas, obtuvo su cuarto hit del día frente a Carl Hubbell, marcando el run de la victoria en la última tanda cuando Pittsburgh derrotó a Nueva York por 3-2. Los Piratas abrumaron a Hubbell hasta una docena de veces.

Brooklyn y Cincinnati en el circuito mayor no jugaron.

Nueva York, al frente de la Liga Americana derrotó a Detroit por 9-7. Los Yankees se dieron a una avalancha de hits coleccionando un total de 16. Bob Rolfe, de los Yankees y Al Simmons y Bill Rogell, de los Tigres se acreditaron home-runs.

Los resultados:

LIGA NACIONAL	R	H	E
Boston	1	8	3
Chicago	17	17	0
New York	2	6	0
Pittsburgh	3	12	1
Philadelphia	2	7	1
St. Louis	3	9	0

11 innings.

Brooklyn-Cincinnati sin juego.

Partido de noche, 11 de junio.

Brooklyn	3	6	00
Cincinnati	4	12	1

LIGA AMERICANA	R	H	E
Chicago	0	5	1
Washington	6	12	0
Detroit	6	6	1
New York	6	16	2

Espectacular reacción en...

(Continuación de la página 1)

La Sra. Petita S. de Garrido, indudablemente una de las mas fuertes candidatas recibió en la noche del sabado 3,000 votos, que no fueron suficientes sin embargo, para elevarla del cuarto puesto.

Otras candidatas que recibieron refuerzos de votos en el escrutinio del sabado son: Srta. Maria Gorgonia Acosta, 2,100; Sra. Concordia V. de Tumalad, 1,050; Srta. Filomena Gloria, 700; Srta. Concepcion Karagdag, 350; Srta. Jenny de Leon, 200; Srta. Helen Bennett, 200 y Srta. Nora Diokno, 100.

El estado de las candidatas es el siguiente:

Sra. Salud Reyes de Manalo	41,340
Srta. Pacita de los Reyes	32,800
Srta. Helen Bennet	28,800
Sra. Petita S. de Garrido,	16,975
Srta. Noemi Guerrero	4,350
Sra. Lilia Lopez de Tan	3,000
Srta. Maria Gorgonia Acosta	2,600
Srta. Nora Diokno	2,350
Srta. Pacita G. Balagot	2,300
Srta. Filomena Gloria	2,200
Sra. Concordia V. de Tumalad	2,200
Sra. Sonia de Ortiz	2,000
Srta. Loreto A. Arcenas	2,000
Srta. Jenny de Leon	2,000
Srta. Concepcion Karagdag	2,000
Srta. Soledad Cantillo	1,950
Srta. Eugenia Agoncillo	1,500
Srta. Virginia S. Sy	1,500
Srta. Luz A. Misa	1,290
Srta. Amparo Matías	1,187
Srta. Lourdes C. Villanueva	1,150
Srta. Leticia Villanueva	1,150
Srta. Consuelo Marcaida	950
Srta. Rosita Navarro	900
Srta. Theresa Arzaga	900
Srta. Natividad Balcera	900
Srta. Lourdes Alunan	850
Sra. Mercedes C. de Sabino	800
Sra. Gregoria S. de Engalla	800
Srta. Marina T. Lopez	800
Srta. Patria E. Tizon	750
Srta. Remedios M. Sampedro	600
Srta. Epifania V. Rojas	500
Srta. Lorenza C. Moralizon	400
Sra. Ludivina T. de Gonzales	300
Sra. de Severino Alberto	300
Srta. Maria Carlos	300
Srta. Ester E. de Reyes	300
Srta. Candida A. Acosta	200
Srta. Rosario Malinao	200
Srta. Lolita Mendoza	150
Srta. Luisa Laconico	150
Sra. Flora A. de Ylagan	100

Ases de la raqueta del "Y"

Los tennistas de la Chinese Y.M.C.A. ganadores del trofeo Babcock en el torneo de tennis entre miembros de la asociacion. Sentados de izquierda a derecha: Mark Nestle, presidente del torneo; Tan Un Liong, presidente de la Chinese "Y"; Mr. Hall, director de la A-E "Y"; P. Y. Lim, secretario general de la Chinese "Y". De pie en el mismo orden, T. Lee, A. Tan, Uy Kee Min, M. Go, capitan; A. Lee, T. F. Tan y A. Yu.

LEWIS GANA POR T. K. O. A WEIMER

En una pelea donde no se jugaba el titulo, el moreno triunfa

(De la "Associated Press")

York, Pa., 12 de junio.—John Henry Lewis, campeón de peso ligero del mundo ganó por T.K.O. a Dutch Weimer, de Oakland, California, en el quinto asalto de un encuentro celebrado aquí en el que no se jugaba el título.

Lewis, con una lluvia de puñetazos en la cara y el cuerpo de su adversario arrojó a Weimer sobre la lona dos veces en los comienzos del quinto asalto y el árbitro paró la pelea. Ambos chicos subieron al ruedo pesando mas del límite prefijado para los de su división. El bombardero moreno pesaba 170 libras y el púgil californiano 185.

El equipo Roces captura 2 eventos

El torneo de natación entre miembros de la City YMCA se celebró el sabado por la noche en la piscina del "Y".

El formidable equipo de la Roces Publications capturó dos primeros puestos de los cinco eventos que se disputaron en el torneo.

Los resultados fueron los siguientes:

120-yard free style—H. Mariano, Manila Gas; 220-yard breaststroke—B. Acosta, Roces Publications; 120-yard backstroke—S Sian, San Miguel; 440-yard free style—M. Siongco, Roces Publications; 240-yard medley—L. Mariano, Manila Gas.

Volantes rojos hallados cerca de una escuela

Unas hojas volantes incitando a una rebelión contra el Gobierno de la Mancomunidad, lanzados al parecer por el Partido Comunista fueron halladas depositadas en un lugar cerca del patio del Torres High School en la calle Juan Luna, ayer tarde, por la policía de Meisic.

Las hojas volantes, parecen haber sido depositadas en el lugar por alguien en la inteligencia de que algún otro iba a recogerlas después.

La Policía está investigando este caso, y el hallazgo de estas hojas volantes parece confirmar una vez más las sospechas de que se incuba otro movimiento subversivo en Manila y en provincias.

El feliz acontecimiento...

(Continuacion de la página 5)

tirado, como se tiró, la casa por la ventana, segun una frase consuetudinaria, por tan grato acontecimiento de familia, dado que el ser abuelo entraña la felicidad del padre y la del abuelo, a la vez. El Decano Opinión, acaso haya bailado y brindado menos ahora que antes; pero, a no dudar debe haberse sentido más feliz, doblemente feliz por la razon ya consignada, feliz como padre y feliz como abuelo, en adición a su felicidad como esposo.

Con ellos, con los abuelos y los padres del neofito se asociaron muchos amigos suyos en el foro, en la sociedad, en la profesión, en la provincia. El Dr. Bustia, padrino y señora; el Decano P. Laguio y señora; el ex-fiscal M. Villanueva y familia; el profesor Teodoro y señora; el Fiscal Bautista y miembros de su familia; la del Diputado Perfecto; el Sr. Hizon y señora; representaciones del Centro Escolar; las autoridades locales, y muchos elementos de Manila, Rizal y otras provincias, se contaron entre tantísimos. Los Sres. de Opinión y los Sres. de Testa, padres del nuevo cristiano, agasajaron esplendida, y cordialmente a los concurrentes.

El servicio de mesa preparado con esmero en el amplio jardin; la iluminación extraordinaria, interior y exterior de la casa; los acordes de la Orquesta Ilaya que amenizó el baile, todo pregonaba que en la residencia de los Sres. de Opinión habia descendido la diosa de la dicha familiar, personificada por el neofito Tomasing Testa y Opinión. El mismo servicio eficiente de orden y de trafico, prestado por la policia local, dio la medida de las extensas relaciones amistosas y sociales de los anfitriones.—Ana Haw

Ganan sus partidos

Kay Stammers a la izquierda y Dorothy Round, las tennistas inglesas que batieron el sabado a las famosas estrellas americanas Helen Jacobs y Mrs. Fabyan respectivamente en relacion con el torneo dual por la Copa Wighman.

Golf de mujeres en Fort McKinley

El campeonato anual de golf entre mujeres de Fort McKinley comenzó esta mañana con una ronda de cualificación en la que tomaron parte veintisiete de las mejores golfistas de McKinley. La ronda final del torneo se celebrara el jueves.

Las siguientes mujeres se han inscrito en el torneo y jugaron, divididas en grupos en la ronda de cualificación:

Thorton, Schneider, Kelley
Picken, Bache, Maynard
Herrick, Kenney, Endicott
McClune, McMahon, Stelle
Macatee, O'Hara
Schofield, Carter, Hoy.
Buechler, Dowell
Cullen, Chambliss
Jones, L. Schneider, Dedicke
English, Pressley, Howell

CALAMBA SE REHABILITA

Derrotado por McKinley el Sabado, vencio a los scouts ayer

El poderoso equipo de baseball de Calamba Sugar Estate sufrio su primera derrota en su propio campo el sábado cuando un equipo de estrellas del Fuerte McKinley administro una paliza a los campeones de la Liga de la Bahia de Manila, por 3-0. El equipo de Calamba se reivindico, sin embargo ayer batiendo a los scouts por 4-3 en un reñido partido de nueve innings jugado en Canlubang.

Todavia frescos de su derrota del dia anterior, el nueve Calamba utilizo a tres de sus mejores lanzadores para rechazar ayer a los invasores de McKinley. Doc Santos pitcheo cinco innings para dar paso despues a Armando quien pitcheo en el partido del sábado. Jose Bautista relevo a Armando y termino el último inning. Pero aun con este despliegue de lanzadores los invasores mantuvieron a raya con 3-3 a los azucareros hasta el noveno inning en que estos registraron el run de la victoria.

Dolores comenzo pitchenado por los Scouts y estuvo cuatro innings en su sitio hasta que sufrio un accidente que le impidio no solamente dejar el partido sino hasta guardar cama en el dispensario de la central. Cumagun le sustituyo terminando el partido.

Elena y Helen han triunfado

Despues de un periodo de intenso entrenamiento, J. A. Thomas, conocido sportsman de Manila piloteo a la victoria al yate "Helen" en la serie de post-temporada del Manila Yatch Club el sábado por la tarde. Yearsley era el tripulante del yate ganador.

Después de haber cruzado el "Helen" la linea de la meta, el "Tala" penetro en la misma seguido por el "Leomar".

Ayer en relacion con las carreras celebradas por el mismo club para conmemorar su 15.a Temporada de competiciones exitosas, el yate Elena con Ames de piloto y Mrs. Ames de tripulante llego primero a la meta.

Los resultados de los dos dias fueron los siguientes:

De ayer:

1. Elena Mr. Ames, piloto; Mrs. Ames, tripulante.
2. Fi-ting—Liddell, piloto; Heyward, tripulante.
3. Ellen—Thomas, piloto; Janda, tripulante.
4. Nansetta—Shear, piloto; Reid, tripulante.
5. Limbas—Naftaly, piloto; Cairn, tripulante.
6. Leomar—John Canson, piloto; Allison, tripulante.
7. Tala—Tigh, piloto; Wall, tripulante.

Del Sábado:

1. Hellen—Thomas, piloto; Yearsley, tripulante.
2. Tala—Tigh, piloto; Walsh, tripulante.
3. Yeomar—John Canson, piloto; Allison, tripulante.

LAS INGLESAS SE COLOCAN A LA DELANTERA

Kay Stammers derrota a Helen Jacobs en un partido reñido

(De la Agencia Reuter)

Wimbledon, 12 de junio.—Las inglesas ganaron la delantera por dos partidos contra uno frente a los Estados Unidos hoy en el torneo anual por la Copa Wightman.

El partido del dia fue un duelo espectacular entre Kay Stammers, (inglesa) y Helen Jacobs (americana) y que la primera ganó en dos sets seguidos, 12-10 y 6-1. Miss Jacobs inició el partido en una forma excelente y aventajo por 3-0 y 4-2 en el primer set pero Miss Stammers reaccionó poderosamente a la americana que seguia jugando firmemente pero debilitándose por la rapidez del juego. En el segundo set apenas podia llevar el tranco de su rival.

Dorothy Round (inglesa) ganó con facilidad a Mrs. Fabyab, 6-3, 6-4 pero las americanas Miss C. Bobcock y Mrs. J. Vanryn ganaron su partido de dobles frente a Miss M. L. Dearborn y M. M. Kyle por 6-2, 1-6 y 6-3.

Wimbledon, 12 de junio.—Las tentativas inglesas de arrebatar a América la posesión de la Copa Wightman en su poder por cinco años comenzó hoy con la espectacular derrota de Helen Jacobs, la estrella de California por la zurda Kay Stammers, por 12-10, 1-6.

Dorothy Round, de Inglaterra conquisto a Mrs. Sarah Palfrey Fabyan, de Massachusett, 6-3 y 6-4.

Mrs. John Vanryc, y Carolyn Babcock, de los Estados Unidos triunfaron sobre Nancy Lyle y Evelyn Dearborn, de Inglaterra, en el partido doble, 6-2, 1-6, 6-3.

No. No son "primos" de Carnera

Estos gigantes que aparecen en la fotografia de arriba, componen el equipo de basketball de Kansas y solo tiene la distincion de ser el campeon mundial de este deporte. Contra estos luchara en Berlin nuestro equipo de basketbol y no hay duda de que los cronistas europeos van a hacer odiosas comparaciones a lo Carnera-Dado.

De izquierda a derecha son: Schmidt, 6.9 pies; Fortenberry, 6.8; Dowd, 6.5; Vaughn, 6.5; Wheetley, 6.4; Gibbons, 6.2; Bailey, 6.2; Johnson, 6.1 y Petre, 5.10.

Noche de Manila en el ruedo de Pismo Beach cuando los filipinos ganan varias peleas

(De la "Associated Press")

Pismo Beach, Cal., 12 de junio—Fué una "Noche de Manila" la de hoy en Pismo Beach cuando los boxeadores de la Perla del Oriente hicieron un barrido general en el programa de peleas. De tres encuentros obtuvieron dos victorias y un empate.

Jimmy Hill, púgil veterano de Manila hizo K. O. a Eddie Pierce, de Morro Bay, California, en el cuarto asalto de su pelea. Pierce sin embargo alegó que había algo anómalo. Después de la pelea declaró que él habia tratado de levantarse pero que no oyó la voz del referee contándole los segundos hasta cuando ya era demasiado tarde. Jimmy tenía una ventaja bastante considerable de peso subiendo al ruedo con 137 frente a las 113 de su adversario.

En las peleas preliminares de cuatro asaltos, Tommy Fabiana, de Manila, peleando en la división de peso bantam, ganó la decisión sobre Bobby Hernandez, de Arroyo Grande, California. En otro encuentro preliminar Sonny Flores, de Manila, peso ligero, empató con Johnny Hughes, de San Luis Obispo, California.

Honolulu, 12 de junio. — Young Gildo, peso pluma de Manila, ganó una decisión en la pelea de ocho asaltos contra Bert Osborne, de Melbourne, aquí esta noche. El chico de Manila pesaba 128 libras y aventajaba cuatro a su adversario.

En otra pelea principal Joe Velasco, también de Manila y de 128 libras, empató con Chick Delaney, 126, de Oakland, California, en ocho asaltos.

LOS SOLDADOS GANAN LA LIGA DE EMPLEADOS

Capturan cuatro eventos y se llevan la Copa Valdes

Los atletas del Ejercito Filipino ganaron el campeonato general de la liga de verano de la Asociación Atletica de Empleados del Gobierno cuando conquistaron cuatro primeros puestos de los ocho eventos incluidos en el programa de competiciones de este año.

Los soldados capturaron la supremacia en los siguientes eventos: Pista y campo, basketbol, volibol y tennis. Como resultado de esta victoria los representantes del Ejército retendran la copa de campeonato donada por el General Basilio J. Valdes.

La liga de verano de este año fue una de las mas exitosamente llevadas a cabo.

Los ganadores de los otros eventos fueron los siguientes: Oficina de Ciencias, natación; Oficina de Educación, indoor baseball; Departamento de Bomberos de Manila, handball; y Obras Públicas, pingpong.

Alemania bate con facilidad a irlandeses

(De la "Associated Press")

Berlin, 14 de junio.—El equipo aleman por la Copa Davis completo hoy su barrido en la zona Europea en relación con la serie de partidos semi-finales al derrotar a Irlanda por cinco partidos contra ninguna derrota. Los alemanes capturaron los cuatro partidos simples y uno doble. Mas tarde se enfrentaran con el equipo ganador de la serie entre Jugoeslavia y Austria. El equipo austriaco, jugando en Viena ganó los dobles en un partido de cinco sets. Los dos últimos encuentros simples se jugaran mañana.

DESPUES DE LAS COMIDAS UNA COPITA DE:

ANIS DEL MONO
VICENTE BOSCH
BADALONA, ESPAÑA

ANISADO REFINADO DE SUPERIOR CALIDAD

Exija el legítimo "Anis del Mono" con el nombre del fabricante grabado en todas las botellas.

SODA ROYAL
ES LA BEBIDA PARA MEZCLAR
DE MAYOR VENTA EN FILIPINAS
DEBE HABER UNA RAZON PARA ESO

PARA LA TOS TOME
TUSSISAN
PRONTO ALIVIO Y CURA SEGURA
DEPOSITO CENTRAL: BOTICA DE SANTA CRUZ PLAZA GOITI MANILA
FORMULA
Amidopyrin...16 Gm. Atropin. methyl bromid...0.005 Gm. Dimethylthebain...0.02 Gm. Rad senegae...6 Gm.

Beba la Leche Magnolia para la Salud!!

Una mente sana, activa, requiere un cuerpo rebosante de salud, para su mejor expresión y para afrontar el intenso bregar que los negocios y las actividades sociales imponen.

Los hombres y mujeres prosperos en el comercio y que gozan de buena salud conocen el valor de una vida sencilla tanto en habitos como en la comida y bebida y toman leche suficiente para tener energias con que hacer sus trabajos.

Esta leche sana y deliciosa se entrega diariamente. Telefonee al 2-12-18 o 2-12-19.

Es un producto de calidad de la

MAGNOLIA DAIRY PRODUCTS PLANT

Para tonificar vuestro organismo nada hay como el

Vino Tinto
—de—
"La Rosario"

Más de 42 años en la fabricación de vinos del país.

"La Rosario"

GRAN DESTILERIA DE ALCOHOLES
FABRICA DE VINOS Y LICORES
TELEFONO 2-65-05

Premiada en las Exposiciones de Filipinas Hanoi y San Luis, EE. UU. de A.

M.E.C.D. 2016

ANUNCIOS Clasificados

FINCAS

NUEVA RESIDENCIA
₱9,500.00—Malate

Una residencia de 2 pisos recien construida, lista para ocuparse; consiste de: 4 dormitorios espaciosos, sala, comedor, baños modernos grandes y cocina moderna, etc., etc. Situada cerca de colegios, mercado e iglesia.

Precio: ₱9,500.00 solamente. Al contado o a plazos.

El primero que acuda sera el primero en ser atendido.

Razon: H. C. Velasco, 421 Dasmariñas, Tel. 2-79-24 o (Tel. 6-70-51 domingos).

RESIDENCIA EN VENTA

Chalet y 1506 m. c. de terreno elevado cerca del Pasig Boulevard. Una ganga excepcional. Costo ₱9567. Precio solamente ₱4106. ₱55.46 al mes. 2 grandes dormitorios, 2 verandas con baldosines, cocina y baño con baldosines. Garage. Tel. 2-25-93.

(1 jun.-d.a.-H.n.a.)

SE VENDE—Un terreno alto de 1,953.00 m. c. con un frente de 59.41 situado en la Calle Nebraska. Se puede subdividir a gusto del comprador. Está cerca al mercado y a los colegios. Precio: ₱10.00 el metro cuadrado. Razón: A. E. Mendoza, 714 Ave. Rizal, Tel. 2-12-47.

(13-15 jun.-36)

SE VENDE POR ₱12,000.00.—6.176 mt. cd. de terreno alto en Pasay cerca de Taft Avenue con casa de materiales fuertes para una familia, primer piso de cemento, harigues de cemento con poultry, 24 ponos de manga, ciruelas, naranjas, etc., vecindad americana. Razón: 706 A. Mabini, Teléfono 5-67-58.

(6 jun.-sabs. y lunes-H.n.a.)

SE ALQUILAN

SE ALQUILA.—Una casa ideal alrededor de la Ave. Rizal Hills, 5 minutos de la ciudad y muy cerca de facilidades de trasportación; con 2 dormitorios, sala, comedor, cocina y 2 garages, muchos árboles alrededor y campo de juego para niños. Razón: en la misma o Teléfono 5-68-67.

(12-13-15 jun.-36)

MISCELANEA

APROPIADOS Y ECONOMICOS REGALOS

7 pedazos—Juego para agua o limonada, ₱1.75 juego; 7 pedazos—Juegos para ensaladas, pintados a mano, ₱0.88 juego; 7 pedazos—Juegos para ensaladas de cristal, ₱1.15 juego; 7 pedazos—Bandeja y tapa-vasos, ₱0.99 juego; 5 pedazos—Juegos de convoy de cristal, ₱1.45 juego; 24 pedazos—Tazas y Platitos pintados a mano, ₱1.15 juego; 25 pedazos—Vajilla de cristal con bandas de Platino, ₱9.85 juego 32 pedazos—Vajilla de porcelana, pintada a mano, ₱6.75 juego; 40 pedazos—Vajilla de cristal dibujo Monax, ₱14.90 juego; 50 pedazos—Cubiertos de Chromium, ₱9.75 juego; 26 pedazos—Cubiertos "Silver Plate", ₱4.95 juego; 32 pedazos—Vajilla de cristal toda color rosa, ₱6.45 juego; 9 pedazos—Licoreras con su Bandeja, ₱4.95 juego; 24 pedazos—Juegos de tea "Satzuma", ₱6.45 juego; 9 pedazos—Licoreras de cristal tallado a mano con Bandeja, ₱5.95 juego; 25 pedazos—Vasos para bebidas de fantasía con bandeja, ₱3.95 juego; 19 pedazos—Juego de cristal tallado para bebidas con Bandeja, ₱8.50 juego.

WEINSTEIN BROTHERS
Nueva York—Manila
619-623 Avenida Rizal—Al lado del Cine Fox, Manila

Para mas comodidad y mayor satisfaccion, busque la cama que sea duradera y elegante.

Insista en las

"CAMAS RIZAL"

a precios moderados

THE RIZAL BED FACTORY

731 Ave. Rizal, Manila, I. F.

AUTOMOVILES

Automóviles Opel y Ford BANTAM — Se venden a precios de verdadera ganga —y estan completamente carenados. Razón: Malate Garage, 767 Dakota. Teléfono 5-69-66.

SE VENDE.—Por ₱75 solamente un motociclo Harley Davidson, de un solo cilindro, con nueva licencia, nuevas gomas y en buen estado de uso. Razón: 930 Sto. Cristo, Tondo, Manila, entre 8:00 a. m. y 6:00 p. m.

AVISO

Manila, 9 de junio, 1936.

A QUIEN CONCIERNA:

El firmante por la presente anuncia su intención de dirigir una instancia a la Oficina del Tesorero de la Ciudad en o hacia el 16 de Junio, 1936, para solicitar permiso para trasladar su Salón de Billar (2 mesas) del 182 Anda, Intramuros, al 116 San Marcelino, Manila.

GREGORIO ROMAN.

(9 al 15 jun.-36)

Manila, 11 de junio, 1936.

A quien concierna:

El firmante por la presente anuncia su intención de dirigir una instancia a la Oficina del Ingeniero de la Ciudad en o hacia el 22 de Junio, 1936, para solicitar permiso para instalar un motor eléctrico de 3 c. de f. y otro de 2 c. de f. para una fábrica de cristales en 621 Int. P. Paterno y 522 Regidor, Manila.

SQUIRES BINGHAM & CO.

(11 al 22 jun.-36)

Manila, 11 de junio, 1936.

A quien concierna:

El firmante por la presente anuncia su intención de dirigir una instancia a la Oficina del Ingeniero de la Ciudad en o hacia el 22 de Junio, 1936, para solicitar permiso para instalar 2 motores eléctricos de 2 c. de f. y uno de 1 c. de f. para una fábrica de camisas y sombreros en 713-715 Ave. Rizal, Manila.

S. MITSUYASU
SHIRT & HAT FACTORY.

(11 al 22 jun.-36)

TICKETS HASTA EL 20 JUNIO, 1936

Si no se nos acaban antes, tendremos tickets del próximo sweepstake de ₱2.00; de ₱1.00; de ₱0.50; de ₱0.20 y ₱0.10, con "pools" de 10 números los últimos cuatro.

¡Nuestros tickets son los más afortunados! Compren sus tickets de los agentes responsables.

AGENTE NUMERO UNO.
CAMPOS RUEDA HERMANOS, Inc.
2205 Azcarraga—Tel. 2-39-44

(8-10-12-15-17 jun.-36)

SE DESEA

SE DESEA—Alquilar una casa de dos pisos con garage para residencia de una familia en Malate, Paco o Ermita. Para oferta calle Herran 1228 o Teléfono 55-88-5.

(5 al 15 jun.-36)

SE DESEAN COLOCACIONES

HOMBRES

Un joven que se ha graduado recientemente de ingeniero civil en la Universidad de Sto. Tomas, puede hacer trabajos de oficina y sabe la taquigrafia y la mecanografia, quiere trabajar por P30.00.

Un chofer, cocinero o mozo, buenas referencias de los EE. UU. desea trabajar con preferencia con americanos. Aceptara salario por lo menos P40 como chofer. Si el trabajo es combinacion como cocinero y chofer, las condiciones dependeran del numero de personas a quien tendra que servir.

Un clerk-mecanografo con conocimiento de la teneduria de libros, y sabe los trabajos de oficina, desea trabajar como tal, tenedor de libros o cajero. Dispuesto a prestar fianza de no menos de P500.00 dependiendo del puesto y la responsabilidad.

Dos jovenes con experiencia como mensajeros-ordenanzas en oficinas del gobierno y que saben la mecanografia, desean trabajar como tales. Aceptaran salario mensual de P20 cada uno.

Un joven de 25 años de edad con experiencia como diseñador de bordados y de telas por 10 años, barnizador de muebles por 1 año y medo y pintor de caratulas y casas, desea trabajar como tal. Aceptara trabajo fuera de Manila.

Un cocinero de primera clase con 25 años de experiencia con diferentes familias y en hoteles, desea trabajar como tal con cualquier familia u hotel por P30 mensual.

Un hombre de mediana edad, graduado de high school y habla el ingles, español y practicamente todos los dialectos del pais, con experiencia como maestro, clerk, capatas, agente de rentas internas, capatas y jefe de policia en provincias desea trabajar como sereno, guardia nocturno o policia especial.

Un cocinero con 8 años de experiencia, desea trabajar como tal con familia americana o española por P20.00 mensual.

Un chofer con 4 años de experiencia, desea trabajar como tal. Aceptara P20.00 con comida.

Un hombre que ha sido clerk principal y tesorero municipal por 4 años y que sabe la mecanografia, desea trabajar como mensajero-ordenanza y mecanografo. Aceptara P15.00 mensual.

MUJERES

Una mestiza joven y vivaracha, graduada de A. A., con 2 años de experiencia como maestra de escuela y 3 años en sistema escolar Calrvert, desea trabajar como instructora privada en Manila. Conoce bien el trato con los niños y es una buena instructora en matematicas.

Una señorita graduada de high school y sabe la taquigrafia y es mecanografa, desea trabajar como mecanografa-clerk o auxiliar en oficina por P25.00 mensual.

Una filipina con varios años de experiencia como maestra de escuela, habla bien el español y el ingles, desea trabajar como despachadora o cajera por P30.00 mensual.

Una señorita con experiencia de 3 años como mecanografa, y que tambien ha trabajado como tenedora de libros auxiliar, desea trabajar como mecanografa-tenedora de libros por P25.00 mensual.

Para mas informes, sirvase llamar al Sr. Reeys. Tel. 2-12-94 o 2-41-83 o escribir a la Associated Charities of Manila.

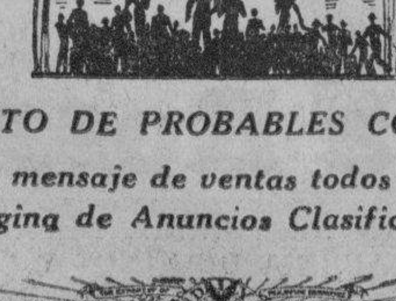

UN EJERCITO DE PROBABLES COMPRADORES

leera su mensaje de ventas todos los dias en la Página de Anuncios Clasificados del

MANILA BULLETIN

Evangelista y Raon
Tel. 2-11-02

(1)

Pasajeros que llegan y salen

Por el PRES. GRANT arribaron ayer par la mañana de Seattle, Japon y China: B. P. Adams, Mrs. B. P. Adams, C. W. Balman, Ricardo Arnaiz, E. M. Bachrach, Mrs. E. M. Bachrach, L. F. Bouvet, Mrs. L. F. Bouvet, Ten. R. K. Boyd, Mrs. R. K. Boyd, Com. W. R. Bradley, Enrique Brias, Cap. H. C. Burgess, Mrs. H. C. Burgess, Chan Lai, Mrs. C. R. Chase, Chen Mo Hua, R. I. Cherrill, Mrs. Paul Clements, Mrs. J. C. Cookingham, Rafael Corpus, Sra. de Rafael Corpus, Mercedes Corpus, E. B. Cromwell, Mrs. Marion Crump, Mrs. B. Dain, Dr. H. E. Davis, Mrs. H. E. Davis, Monnett, B. Davis, Mrs. Monnett B. Davis, Thomas M. Davis, Wm. R. Davis, Y. S. Day, Cap. Jean Edens, Mrs. Jean Edens, Jean Edens, Jr., Miss Ann Edens, R. Espinos, Mrs. A. G. Fores, F. G. Fores, R. Fores, Gaw Cheh, Consuelo G. Garcia, Tomas Geronimo, Sra. de Tomas Geronimo, A. Geronimo, P. Geromino, L. Geronimo, Anthony Gessner, Ten. James L. Green, Mrs. James L. Green, Rafael Guerrero, Y. Hayashi, Mrs. C. B. Hutchinson, E. Y. Imamura, Z. Indo, L. B. Jepson, Sra de L. B. Jepson, Miss Margaret Ann Jepson, Mrs. C. A. Kestler, E. B. Ledesma, A. C. Lemond, Cap. R. R. Loudon, Mrs. R. R. Loudon, R. H. Loudon, Ten. G. E. Lynch, Mrs. G. E. Lynch, A. M. Massabni, Mrs. Janet McMahon, Ten. William Menoher, Mrs. William Menoher, el Conde Adam Moltke Huitfeldt, Dr. T. Montinola, Sra. de T. Montinola, L. Montinola, Florencio Moreno, Sra. de Florencio Moreno, Selim M. Nassr, A. B. Noffsinger, Mrs. A. B. Noffsinger, Ten. F. T. Ostenberg, Mrs. E. T. Ostenberg, Ten. H M. Pahl, Mrs. H. M. Pahl, Ten. Benito Uy Chai Peng, Ten. Emilio Uy Chai Peng, Josefina C. Reyes, Hna. Mary Richard, W. N. Richard, W. N. Ricards, Miguel Uy Seco, Hall A. Siddall, Jr., Webster D. Smith, Mrs. R. S. Springer, Dr. Homer St. Onge, Mrs. Homer St. Onge, Mrs. Mamie St. Onge, B. R. M. H. Soejono, Mrs. B. R. M. H. Soejono, Go Sun, Tiongco Te, Mrs. Te Kun Tee, Rosario Uy Yo ee, Irinea Urevich, Mrs. Rinaldo Van Brunt, Cap. Harold Wells, Mrs. Harold Wells, Carter C. A. Wells, Ten. Thomas B. White, Mrs. Thomas B. White, Alan L. Wolfe, J. Geo. Woods, S. Yamamoto, Mrs. S. Yamamoto, H. Yamamoto, Miss Y. Yamamoto y Mrs. D. L. Zech.

Por el PRESIDENT GRANT, salen esta tarde a las 4 para Hongkong: Rev. F. D. MacRae, J. R. Moffett, R. J. Bard, Rev. Joseph Gibson, Rev. Raymond Cleere, Vidal A. Tan, Mercedes de Leon, Mrs. F. Cooper, Pilar Goyena, Maria Garchitorena, M. Mirasol y Sra. de M. Mirasol.

Para Shanghai: Mrs. Alice M. Irish, Virginia H. Irish, Mrs. W. A. Schmidt, Peter Sycip, Catherine Hamilton, Hamilton, Mrs. Charles Hamilton, Mary Dannemiller, Marian Roseberry, Harriett Voorhies, Mrs. E. Abrahams, L. B. Kountz, Ten. T. L. Becknell, Jr., Mrs. J. L. Hudson, Nedra Heinrich y Com H. C. Coykendall.

Para Kobe: Mrs. Pickles, Mrs. Kubin, el niño Pickles, Ewald Selph y Mrs. Ewald Selph.

Para Yokohama: Mr. y Mrs. S. Salti.

Para Seattle: Abraham Campo, Com. R. C. Starkey, Mrs. R. C. Starkey, Constance Starney, Maria Garchitorena, Rev. K. P. MacDonald, J. W. MacDonald, Robert MacDona'd, H. E. MacDonald, G. T. MacDonald, Dr. H. S. Onge, Mrs. H. S. Ong y Mrs. M. S Onge

Por el FULDA para Hamburgo: Miguela Vda de Altiveros.

Por el TAI PING YANG para Nueva York: Estratis Banis.

Para Shanghai: Mrs. Ruth Talbott.

A bordo del CORREGIDOR, de la Compañia Maritima, llegaron ayer por la mañana de Iloilo y Cebu:

Hon. Tomas Confesor, Gobernador Timoteo Consing, Don Herminio Maravilla, Leon Justiniani, Don Segundo Granada, Don Julio Gonzaga, Dr. M. Garcia, Nilo Lizares, Vicente Solidum, Lope Yusay, Jose Yusay, Eusebio Danao, Jovito de los Reyes, Jose Asturia, Jose Lopez, Atilano Sedeno, Benjamin Sedeno, Jose Guevara, Eduardo Perez, Felix Damon, Librada Garson, Esperanza Siojo, Marieta Suansing, Generosa Gela, Magdalena Yap Seng, C. Martires, Caridad Martires, Horacio Amanatique, Enrique Aldeguer, Vicente Tinsay, Manuel Laureano, Gerardo Tinsay, Jesus Dedelis, Sinaida Piccio, Antonio Santos, Ocampo B. Cailian, Sra. de Cailian, Soledad Pagonan, Elsa Arancillo, Ana de Coejin, Florencia Pelares, M. Reyes, D. Reyes, Rafael Espiritu, Amado Gueleran, Ceferina Lerio, Iladio Tamayo, Conrado Delina, Lagrimas Arsio, Benito Bretania, Ramon Alba, R. Atienza, Srta. Delgado, Belen Pagkalinawan, L Tano, Maria Areyo, P. Magbanua, N. Tano, Digna de Maravilla, Adelina Sajo, Vicente Ardosa, Jose Motoma, L. Lazaro Belgica, Benjamin Definsor, Alejandro Lovino, Jose, Yorac, Rogelia, Gonzaga, Ester Gonzaga, Napoleon Gonzaga, Gabina Arribas, Magdalena Ledesma, Federico Sangalan, Pio Garido Dominador Canisora, Simplicio Magalona, Leon Melehan, Catalina Madriaga; Dioscoro Camarista, Venancio Concepcion, Nicolas Jara, Jaime Remetio, Jose Hechanova, Mariano Antajay, Doroteo Legazpi, Mary Hobari, Gertrodes Hobart, J. Maravilla, Leong Son, K. Oshiro, M. Makechi, Salvador Acaya, Jesus Silba, M. Yanzon, Epefanio Segovia, Roque Evidente, Gil Efra, Albina Emanuel, E. Del Rosario, M. Aldones, S. Kakami, M. Kakami, M. Tamanao, Yuni Nago, Exequiel Cajilig, Angel Martines, Ruperto Jara, Salvador Rojo, Enrique Rojo, Vicente Payaso, Elisa Aguilar, Abelardo Aguilar, Macaria Solionco Victoria Patrocinio, Mariano Torrefrancia, Januaria Avelle, Cezar Gonzales, Mario Diago, Leon Davao, Antonio Valdes, Felicidad Davao, Candido Cueva, Manuela Cueva, Julio Maravilla, George Benedicto, Dr. S. Ochoa, Mrs. S. Ochoa, Lilia Ochoa, Adelina Gayoso, N Atoy Ema Rafael Augusto Garcia Betty Smith Rose Smith Alfredo Satto, Sofronio Codero, Leopoldo Banares, Leonardo Javellana, Recarte Severino, Jose Jamandred Perfecto Dizon Felix del Rosario Antonio Monfort, Sra. de Antonio Monfort, Rizalino Jimenez, Caridad Reyes, Geronimo Villegas, Milena Villegas, Clark Villegas, Rosario Tirambulo, Isabel Tirambulo, Sor Dorotea Rubco, Sor Carmen Reto Natividad Sarmiento Candido Varian Ricardo Jabucan, Soccoro Zamora Jose Jabucan Nieves Rafinan, Consesa Monticillo Salud Empleo Lim Tao Tan Chu Paot, Chu Eng Kam, Angela Trinidad Milagros, Urgello Jorge Mecarm Carmen Hawkins, Carmen de Villegas, Ricardo Rocha, Galileo Medalle P. Atega, B. Atega, Mariano Fontanilla, Mamado Sador, Jose Estada, Maximino Sonia, Rafael Abad, Vicente Villamor, Unilo Marapao, Mariano Parras, Francisco

(Continua en la pagina 11)

NOTAS MARITIMAS

DE ALTA MAR E INTERINSULAR

BARCOS DE CABOTAJE

El MAUBAN, sale mañana por la noche, si no esta noche, en su viaje a Pandan, Currimao y Aparri, via puertos de escala, según la Compañia Gral. de Tabacos de Filipnas.

El CEBU, de Fernandez Hermanos, parte a las siete de esta noche, para Cebu, Dumaguete, Zamboanga, Cotabato y Jolo; volverá a Manila el 27 para salir el 29.

El ARGUS sale el Miercoles a las 4 p.m. para Rio Guinobatan, Masbate, Calbayog, Catbalogan y Tacloban, según la Compañia Maritima, agentes.

El BASILAN arribó hoy de su viaje inicial por Cebu, Maribojoc, Zamboanga, Davao, Daliao, Talomo y Mati, con muchos pasajeros y mucho cargamento.

BARCOS DE ALTURA

El KAMU MARU, cuyos agentes son Warner, Barnes and Company, sale esta tarde para Hongkong y Japon; llegó esta mañana de Australia via Davao.

El CLYTONEUS saldrá de Los Angeles el 18 del actual y llegará a Manila el 9 de Julio, según los agentes, Hanson, Orth and Stevenson, Inc.

El HOUTMAN arribó hoy de Java via puertos del sur; mañana saldrá para la Ciudad del Cabo via Saigon, Bangkok, Singapur y otros puertos.

El TYBANK llegará esta tarde de Estados Unidos; el 17 del actual será despachado para Hongkong via Cebu, según los agentes, Smith, Bell and Company.

MOVIMIENTO DE VAPORES

LLEGADAS

Barcos de altura

Tel. No. — HOY
22481 San Pedro, Califorrnia— SOUTHERN SUN, Am. m.
22236—Australia via Davao—KAMO MARU, Jap. s.
22696 Java via Puertos del sur filipino —HOUTMAN, Dut. s.
23131 Nueva York via Los Angeles y San Francisco—TAYBANK, Br. m.
JUNIO 17
49873 Japon—PENRITH CASTLE, Br. m.
23131 Amoy—ANKING, Br. s.
21521 Hongkong — CINGALESE PRINCE, Br. m.
JUNIO 18
21521 Nueva York y Los Angeles--CHINESE PRINCE, Br. m.
22696 Sourabaya, Makassar y Balikpapan—TJISALAK, Dut. s.
22401 Cebu— GERTRUDE MAERSK, Dan. m.
21944 Japon y China via Cebu—PROTESILAUS, Br. s.
JUNIO 19
21554 Kobe—MABUHAY 2, Nor. s.
JUNIO 20
22924 Europa via Port Said, Colombo, Penang y Singapore—RHEINLAND, Ger. m.
21960 Calcutta—SUSANA, Am. s.
21521 Portland, Los Angeles y San Francisco—SAPAROEA, Dut. s.
JUNIO 21
23656 Vancouver y Victoria via Honolulu, Yokohama, Kobe, Shanghai y Hongkong---EMP. OF JAPAN, Br. s.
21307 Hongokng—CHANGTE, Br. s.
21521 Calcutta via Java y Singapore—BENGALEN, Dut. m.
JUNIO 22
49873 Nueva York, HamptonRoads, y Los Angeles—MUNCASTER CASTLE, Br. m.
23122 Portland via Yokohama, Kobe, Shanghai y Hongkong— GENERAL LEE, Am. s.
21521 Calcutta via Singapore y Java—SILVERBELLE, Br. m.
22441 Nueva York via Havana, Panama, Los Angeles, San Francisco, Honolulu, Kobe, Shanghai y Hongkong—PRES. POLK, Am. s.
JUNIO 23
23131 Java y Puertos del Sur filipino—SOMERVILLE, Nor. m.
22401 Japon, Keelung y Takao—MEXICO MARU, Jap. s.
22401 Davao, Cebu y Legaspi—GANGES MARU, Jap. s.
JUNIO 24
22696 China—ALMKERK, Dut. m.
22401 Nueva York via Los Angeles, Japon y China—SOLOY, Nor. m.
21521 Hongkong—SILVERSANDAL, Br. m.
JUNIO 25
23151 Miike—TONE MARU, Jap. s.
22696 Shanghai, Amoy y Hongkong — TJIBADAK, Dut. s.
22441 Nueva York, Havana, Panama, Los Angeles, San Francisco, Honolulu, Yokohama, Kobe, Shanghai y Hongkong — PRES. PIERCE, Am. s.

Barcos de cabotaje

Tel. No. — HOY
49860 Punta Flecha— PALAWAN, Am. m.
21960 Rio Guinobatan, Masbate, Calbayog, Catbalogan y Tacloban— ARGUS, Am. s.
49860 Cebu y Kolambugan— KOLAMBUGAN, Am. m.
49839 Cebu, Maribojoc, Zamboanga, Davao, Daliao y Talomo—BASILAN, Am. s.
JUNIO 16
22401 Pandan, Currimao y Aparri--ISIDORO PONS, Am. s.
21116 Looc, Capiz y New Washington—NTRA. SRA. DE LA PAZ. Am. s
49582 Guinayangan—VENTURA, Am. s.
48143 Gasan, Boac, Pitogo, Macalelon y Sta. Cruz—KIM LING, Am. s.
JUNIO 17
49839 Cebu, Dumaguete, Misamis e Iligan—PANAY, Am. s.
49839 Iloilo y Pulupandan— MACTAN, Am. s.
22008 Puertos del Sur (exhibicion comercial)—BANAHAO, Am. C.G.C.
49860 Cebu, Bais, Dumaguete, Zamboanga, Cotabato y olo--KINAU, Am. s.
49582 Coron, Culion, Bacuit y Caroray —GRAVINA, Am. m.
21116 Badajos, Azagra, Capiz y New Washington—NTRA. SRA. DEL ROSARIO. Am. s.
21960 Rio Guinobatan y otros puertos—TAURUS, Am. s.
22794 Tagkawayan y Catabangan--STA. TERESITA, Am. m.
JUNIO 18
49839 Masbate, Calbayog, Catbalogan—LEYTE, Am. s.
22794 Cebu, Maribojoc, Zamboanga y Davao—SORSOGON, Am. s.
49582 Coron, Culion, Cuyo, Araceli, Caramay y Puerto Princesa — FORTUNA. Am. m.
21960 Rio Guinobatan, Borongan, Guiuan, Surigao y Port Lamon—REGULUS, Am. s.
21193 Legaspi, Tabaco, Lagonoy y Nato—MAGALLANES, Am. s.
48143 Bulan, Magallanes, Sorsogon, Donsol y Casiguran—MARINDUQUE, Am. s.
49046 Iloilo—ILOILO, Am. s.
JUNIO 19
49839 Bulan, Casiguran, Sorsogon, Laoang y Catarman—MASBATE, Am. s.
49839 Cebu, Cagayan de Misamis y Bugo—LUZON, Am. s.
JUNIO 20
49839 Mangarin, Capiz, Romblon y New Washington—ROMBLON, Am. s.
49860 Tilic, Calapan, Boac, Gasan, Romblon, Capiz y New Washington—BOHOL II, Am. m.
49839 Cebu, Dumaguete, Dipolog, Zamboanga, Cotabato y Jolo—ISLAS FILIPINAS, Am. s.
22401 Pandan, Currimao y Aparri--LEPUS Am. s.
21193 Rio Guinobatan, Bulan, Gubat, Legaspi, Tabaco y Virac—CETUS, Am. s.
49926 Ragay, Guinayangan, Catabangan y Binahian—ROSARITO, Am. m.
49926 Aroroy, Donsol, Magallanes y Sorsogon—ESTEBAN RIU. Am. m.
49926 Corregidor, Mariveles, Tilic, Agcawayan, Looc, Mamburao, Sta. Cruz y Sablayan—TITO. Am. m.
22794 Tagkawayan y Catabangan— LA FLORECITA, Am. m.
JUNIO 21
49839 Iloilo y Cebu — CORREGIDOR. Am. s.
22441 Iloilo, Zamboanga, Cebu e Iloilo—MAYON. Am s.
47475 Calapan, aBtangas, Naujan, Boac, Gasan, Pinamalayan, Pola y Quinabigan—CAPIZ. Am. s.
21431 Calapan, Batangas, Naujan, Boac, Gasan y Pinamalayan—SOLIMAN. Am. s.

SALIDAS

Barcos de altura

Tel. No. — HOY
22696 Europa via Singapore, Penang, Colombo y Port Said—MEERKERK, Dut. s.
22324 Europa via Cebu, Singapore, Penang, Colombo y Port Said—FULDA, Ger. m.
22236 Japon via Hongkong — KAMO MARU, Jap. s.
22441 Seattle y Victoria via Yokohama, Kobe, Shanghai y Hongkong — PRES. GRANT, Am. s.
49873 San Francisco, Los Angeles y Nueva York via China y Japon— TAI PING YANG, Pan. m.
JUNIO 16
22286 China y Japon—PEIPING, Swd. m.
22696 Capetown via Saigon, Bangkok, Singapore, Batavia, Reunion, Mauritius, Tamatave, Lourenzo Marquez, Durban, East Londres, Port Elizabeth y Mossel Bay —HOUTMAN, Dut. s.
JUNIO 17
23131 Hongkong via Cebu—TAYBANK, Br. m.
JUNIO 18
22696 Hongkong, Amoy, Shanghai y —TISALAK, Dut. s.
JUNIO 19
21521 Hongkony via Iloilo y Shanghai—CHINESE PRINCE, Br. m.
49873 Nueva York via Puertos del sur filipino, Java, Singapore y Cabo de Buena Esperanza—PENRITH CASTLE, Br. m.
21521 Halifax, Boston y Nueva York via Cebu, Davao, Java, Singapore, Colombo y Cabo de Buena Esperanza--CINGALESE PRINCE, Br. m.
JUNIO 20
22924 China y Japon —RHEINLAND, Ger. m.
21960 Moji e Iwata via Calambayanga —ELIZABETH MOLLER, Br. s.
23131 Amoy—ANKING, Br. s.
21944 Europa via Singapore y Suez — PROTESILAUS, Br. s.
JUNIO 21
22401 Uueva York via China, Japon, Los Angeles y Canal de Panama—GERTRUDE MAERSK, Dan. m.
21554 Japon via Puertos del Sur filipino —MABUHAY 2, Nor. s.
21521 Calcutta via Iloilo, Cebu, Java y Singapore—SAPAROEA, Dut. s.
JUNIO 22
23656 Vancouver y Victoria via Hongkong, Shanghai, Kobe, Yokohama y Honolulu—EMP. OF JAPAN, Br. s.
21307 Australia—CHANGTE, Br. s.
22441 Boston y Nueva York via Singapore, Penang, Colombo, Bombay, Suez, Port Said, Alejandria, Napoles, Genova y Marsella—PRES. POLK, Am. s.
JUNIO 23
49873 Moji— MUNCASTER CASTLE, Br. m.
22401 Japon via Takao y Keelung — GANGES MARU, Jap. s.
21521 Portland, San Francisco y Los Angeles—BENGALEN, Dut. m.
JUNIO 24
23131 Los Angeles, San Francisco y Portland via Hongkong— SOMERVILLE, Nor. m.
22401 Cebu, Davao y Legaspi—MEXICO MARU, Jap. s.
23122 San Francisco y Portland via Hongkong, Shanghai, Kobe y Yokohama—GENERAL LEE, Am. s.

Barcos de cabotaje

Tel No — HOY
22401 Pandan, Currimao y Aparri — MAUBAN, Am. s.
49839 Cebu, Dumaguete, Dipolog, Zamboanga, Cotabato y Jolo—CEBU, Am. s.
49860 Rio Guinobatan, San Carlos, Manapla, Bacolod y ortos puertos—ROBERT O. Am. m.
49926 Corregidor, Mariveles, Tilic, Agcauayan, Looc, Mamburao, Sta. Cruz y Sablayan—TITO. Am m.
49582 Culion, Puerto Princesa, Panacan, Brook's Point y Pandanan—DON JUAN O. Am. s.
49926 Ragay, Guinayangan, Catabangan y Binahian—ROSARITO, Am. m.
JUNIO 16
49839 Iloilo y Cebu— CORREGIDOR. Am. s.
22441 Iloilo Zamboanga y Cebu—MAYON, Am. s.
49860 Cebu y Kolambugan— KOLAMBUGAN Am m.
49839 Mangarin, Capiz Romblon, y New Washington—ROMBLON, Am. s.
49866 Tilic, Calapan, Boac, Gasan, Romblon, Capiz y New Washington—BOHOL, II, Am m.
47475 Calapan, Batangas, Boac, Gasan, Naujan, Pola, Quinabigan y Pinamalayan—CAPIZ, Am. s.
21431 Calapan, Batangas, Naujan, Boac Gasan y Pinamalayan—SOLIMAN. Am. s.
JUNIO 17
21960 Rio Guinobatan, Masbate, Calbayog, Catbalogan y Tacloban—ARGUS, Am. s.
49839 Cebu, Maribojoc, Zamboanga, Davao, Daliao y Talomo—BASILAN, Am. s.
21196 Legaspi, Tabaco y Virac— DOS HERMANOS, Am. s.
48143 Gasan, Boac, Pitogo, Macalelon, Sta. Cruz y Catanauan—KIM LING, Am. s.
22794 Pulupandan e Iloilo—VENUS Am. s.
JUNIO 18
49582 Coron, Culion, Cuyo, Araceli, Caramay y Puerto Princesa— FORTUNA. Am. m.
49860 Cebu, Bais Dumaguete, Zamboanga, Cotabato y Jolo—KINAU, Am. s.
21116 Looc, Capiz y New Washington—NTRA. SRA. DE LA PAZ, Am. s.
JUNIO 19
49839 Cebu, Dumaguete, Misamis e Iligan—PANAY. Am. s.
JUNIO 20
22794 Masbate, Tacloban y Catbalogan—CHURRUCA, Am. s.
22794 Cebu, Zamboanga y Davao—SORSOGON, Am. s.
21193 Legaspi, Tabaco, Lagonoy y Nato—MAGALLANES, Am. s.
48143 Bulan, Magallanes, Sorsogon, Donsol y Casiguran—MARINDUQUE. Am. s.
49839 Iloilo y Pulupandan— MACTAN, Am. s
49046 Iloilo—ILOILO, Am. s.
49839 Masbate, Calbayog, Catbalogan y Tacloban—LEYTE, Am. s.
49839 Cebu, Cagayan de Misamis y Bugo—LUZON, Am. s.
21116 Badajos, Azagra, Capiz y New Washington— NTRA. SRA. DEL ROSARIO, Am. s.
JUNIO 21
22794 Iloilo y Pulupandan—BISAYAS, Am. s.
JUNIO 22
49839 Cebu, Dumaguete, Dipolog, Zamboanga, Cotabato y Jolo—ISLAS FILIPINAS, Am. s.
49839 Bulan, Casiguran, Sorsogon, Laoang, y Catarman—MASBATE, Am. s.
49926 Aroroy, Donsol, Magallanes y Sorsogon—ESTEBAN RIU, Am. m.

Precios en el mercado de Manila

PRECIO DEL PETROLEO

Lunes, 15 de Junio

De la Socony-Vacuum Corp.
Gallo—P3.70 dos latas
Cometa—P4.50 caja
P4.25 dos latas
White Rose—P5.00 caja.
De la Texas Co., Inc.
Carabao—P3.70 dos latas.

PRECIO DEL PETROLEO CRUDO

Petróleo Crudo Socony P44.00 tonelada métrica.

Petróleo crudo Texaco P6.98 tambor de 50 galones (sin envase).

PRECIO DE GASOLINA

De la Socony Vacuum Corp.
Socony—P6.35 dos latas.
0.17 litro.

PRECIOS DE LA CARNE

Lunes, 15 de Junio

Según la oficina de Comercio los precios de la carne este día fueron los siguientes:

Cerdo primera, P0.50-P0.55, según da P0.40-P0.45, carne nativa primera P0.55-P0.60; segunda P0.50-P0.55; tercera P0.40-P0.45.

Carne importada, primera P0.85-P0.95, segunda P0.65-P0.75, tercera P0.50-P0.55.

PRECIOS DEL ABACA

Lunes, 15 de Junio
(De la O. de Comercio)

E—	P18.50	J1—	P14.50	Y3—	4.50
F—	17.75	G—	11.50	M1—	5.50
I—	16.50	H—	9.25	M2—	4.50
S2—	15.50	J2—	11.25		
S3—	13.25	K—	8.00		
		L1—	7.00		
		L2—	5.50		

Mercado local quieto pero firme.

PRECIOS DE COPRA

Lunes, 15 de Junio
(De la O. de Comercio)

Compradores por 100 kilos
Buen corriente, P6.95.
Semiresecada, P7.35.
Resecada, P7.75.
Lucena (junio 15) Buen corriente P6.79.
Legaspi (junio 13) Buen corriente, P7.80P8.00.
Legaspi (ayer) Buen corriente, P6.60.
Londres, £11-17/6.
San Francisco, P2.25.
Mercado local quieto pero firme
Recibidos durante los dos últimos días 5,814 sacos o 344,545 kilos.

PRCIOS DEL AZUCAR

Lunes, 15 de Junio

(De la O. de Comercio)

El centrifugado de exportación de Manila, P9.00 (quieto). Consumo local P8.10-P8.20 (quieto).

Cotizaciones del Arroz

Lunes, 15 de Junio

(De la O. de Comercio)

Las transacciones del arroz esta mañana se hicieron con los precios siguientes por saco de 57 kilos ex bodega:

ELONELON—
1.a clase .. .. P7.10— P7.20
2.a clase .. .. 7.00— 7.10
MACAN—
1.a clase .. .. P6.65— P6.70
2.a clase .. .. 6.55— 6.65

Mercado local, quieto. Recibidos durante los dos últimos días, 7,147 sacos.

VALORES Y ACCIONES

LUNES, 15 DE JUNIO, 1936

DEL MANILA STOCK EXCHANGE

Lunes, 15 de Junio

MINAS

	Vta.	Cpra.	Incl.	Uma.
Agno Placer	.04	—	—	—
Ambassador	.02½	.02	.02	.02
Antamok G. M. C.	3.00	2.95	3.00	3.00
Atok Gold M. C.	.37	.36	.36½	.36½
Baguio Gold M. C.	.18	.17	.17½	.17½
Balatoc Min. Co.	14.50	14.25	—	—
Benguet Consol.	12.20	12.10	12.10	—
Benguet Explo.	.17	.16½	.16½	.16½
Big Wedge M. C.	.24	.23½	.24	.24
Consolidated Ms.	.013	.0125	.012	.0125
Demonstration	.71	.70	.71	.71
Gold Creek M. C.	.05	.04¾	—	—
Ipo Gold Ms. Inc.	.21½	.21	.22½	.21½
Itogon Mining Co.	.83	.82	.83	.83
I. X. L. M. Co.	1.30	1.25	1.30	1.30
Masbate Cs M. C.	.48½	.47½	.49	.48
Mineral Res. Inc.	.24½	.24	.24½	.24½
Northern Mining.	.25	.24	.24½	.24½
Paracale Gumaus.	.34	.33½	.34½	.34
Phil. Dorado	.06½	.04½	—	—
Phil. Iron Ms.	85.00	75.00	—	—
Salacot Mg. Co.	.07½	.07	.07½	.07½
S. Mauriico M. C.	.65	.64	.65	.65
Suyoc Consol.	.24½	.24	.24	.24
United Paracale	.69	.67	.68	.68
Universal Explo.	.13½	.13	.13	.13
Virac Explo. Co.	.08½	—	—	—

TOTAL PARA CONS. MINES
8,893,000

TOTAL DE ACCIONES EN VENTA
996,733

VALOR APROXIMADO
₱451,832

AZUCAR

	Vta.	Cpra.	Nml.
Bacolod Murcia	—	20.00	—
Bogo-Medellin Co.	—	—	—
Calamba Sug. (Common)	60.00	—	—
Calamba Sug. (7% Pref.)	—	—	—
Cebu Sugar Co.	—	5.00	—
Central Azu. Bais	—	560	—
Do. Do. La Carlota	200	175	—
Central Azu. Tarlac	—	—	
Central Luzon Mill. Co.	—	125	
Hawaiian-Phil. Co.	—	100	
Kabankalan Sugar Co.	—	25.00	
Luzon Sugar Co.	—	—	
Mt. Arayat Sugar Co.	50.00	7.50	
North Negros Sugar Co.	—	—	
Pampanga Sug. Dev. Co.	—	—	
Pilar Sugar Central	—	45.00	
Talisay-Silay Sugar Co.	—	140	
Victorias Mill. Co. (Ord.)	105	24.00	
Do. Do. (9% Pref)	—	—	

BANCOS

Bank of the P. I.	—	110
Chartered Bank	—	—
China Bank	—	46.00
Hongkong Bank (HK'G)	—	—
Do. Do. (Londres)	—	—
Peoples Bank	—	—

BONOS

Azucarera de Tarlac 8%	—	1000
North Negros 8%	—	1000
Pilar Sugar 8%	—	1000

COMERCIAL E INDUSTRIAL

El Ahorro Insular: 7%, 8%, 9% 10%	—	—
El Hogar 7%	—	—
El Hogar 8%	—	—
Insular Drug Co.	—	—
Marsman & Co.	42.00	40.50
Peoples Mort. Inv't Co.	—	—
Do. Do. "B"	—	—
Do. Do. 7½% (Prf.)	—	—
Phil. Education (Ord.)	—	—
Do. Do. (Pref.)	70.00	55.00
Pampanga uBs Co.	115	100
San Miguel rBewery	—	100

SEGUROS

Filipinas	—	26.00
Insular Life	—	18.50
Philippine Guaranty	—	22.50
Union of Canton	—	—
Canton Insurance	—	—

CAMBIOS DEL BANCO DE LAS ISLAS

Lunes, 15 de Junio

Barcelona, Bilbao y Madrid	G.T.	27.55
Provincias de España	G.T.	27.65
Londres	A la vista	23-9/16
Londres	G.T.	23½
N. York y S. Francisco	A la vista	201.00
N. York y S. Francisco	G.T.	201.25
Amoy	G.T.	61.00
Amsterdam	G.T.	138.75
Antwerp	G.T.	34.90
Bangkok	G.T.	100.50
Batavia	G.T.	139.75
Bombay	G.T.	77.00
Hamburgo	G.T.	82.60
Hongkong	G.T.	65.50
Kobe	G.T.	59.50
Nilan	G.T.	16.15
Paris	G.T.	13.40
Prague	G.T.	8.70
Peiping y Tientsin	G.T.	61.55
Saigon	G.T.	137.25
Shanghai	G.T.	60.90
Singapore	G.T.	120.50
Sydney	G.T.	29.00
Vancouver	G.T.	203.25
Wellington	G.T.	28.75
Zurich	G.T.	66.40

TIPO DE COMPRA

Barcelona	G.T.	27.10
Kobe	60 d/s L/C	57.50
Londres	A la vista	24⅛
Londres	90 d/s L/C	24-5/16
N. Y. y S. Francisco	A la vista	200.00
N. York y S. Francisco	60 d/s L/C	199.50

TIPO DE COMPRA:

Nueva York	G.T.	502.90
Londres	G.T.	502.85

PLATA EN BARRA:

Nueva York	1 Oz.	Unquoted
Londres	1 Oz.	19⅞

CAMBIOS DE MIGUEL PUJALTE

Lunes, 15 de Junio

PLATA:

Londres	19⅞	19-15/16
Nueva York	Closed	
LONDRES—Teleg.	1/11⅝	₱10.1578
a la vista	1/11⅝	10.1578
N. YORK—Teleg.	201.25	Pesos
a la vista	201.25	"
FRANCIA—Teleg.	13.35	"
a la vista	13.35	"
ESPAÑA—Teleg.	27.55	"
a la vista	27.55	"
Provincias	27.55	"

HONGKONG	65.55	Pesos
SINGAPORE	119.50	"
SHANGHAI	60.95	"
INDIA	77.00	"
JAVA	138.50	"
DOLLARS ESPAÑA	7.31	
LIBRAS NUEVA YORK	502¾	
LIBRAS ESPAÑA	36-55/64	
FRANCOS LONDRES	76-23/64	
PESETAS NUEVA YORK	13.65½	
JAPON	59.60	Pesos
AMOY	61.00	"

Exposición acabada de...

(*Continuacion de la pagina 2*)

Una visión panorámica de la Literatura Filipina de hoy. Sus escritores, sus poetas, sus periodistas. Tendencias e influencias sobre el arte literario filipino.

El Arte actual—pintura, dibujo, escultura, etc.—en las islas. Sus orientaciones y sus inquietudes.

La belleza de las Islas Filipinas. Los monumentos más interesantes, los paises mas hermosos, las reliquias artísticas e históricas de más valor. Toda la magnifica variedad de la tierra filipina.

La labor de las órdenes religiosas. Fundaciones, misiones, cultura, caridad. El gigantesco esfuerzo de la fé.

Los agustinos en las Islas. La labor evangelizadora, social y cultural de esta Orden.

El problema del castellano. Opiniones recogidas de las grandes figuras intelectuales y universitarias en las Filipinas.

La mujer filipina: Sus caracteres y su evolución.

El amor en Filipinas. Se conservan las viejas costumbres españolas —tradición, rejas, concepto apasionado y hondo del amor—o se han adoptado las nuevas costumbres a la americana que hacen del amor un sentimiento ligero, profundamente distinto de aquel dramático y tradicional sentido de los españoles?

La vida cosmopolita en Filipinas. Los grandes hoteles, las playas de moda, residencias veraniegas, los ambientes mundanos.

Paralelo de la influencia española y la influencia americana en las islas.

Como se sigue la vda española desde las Islas. Que es lo que de los españoles, interesa más a los filipinos?

Que figura española interesa a V. mas. Encuesta con las personalidades más destacadas—en el teatro, la politica, el periodismo, la vida social, etc.—de las Islas.

La Manila española y la Manila americana.

Como piensa la juventud filipina. Información entre los estudiantes, a través de las universidades, ateneos y otros centros de formación.

Un cuento de ambiente filipino.

La musica popular filipina.

Los auténticos mantones de Manila. Reportaje.

El tabaco.—Como se cultiva y como se prepara. Como se exporta. Lo que supone en el volumen total de la economía filipina.

Vias de comunicacion. — Marítimas, terrestres y aéreas.

El azúcar.—Volumen, importancia y porvenir de su producción.

Las industrias filipinas.—Su desenvolvimiento y situacion actual. Obreros que ocupa y como está retribuido este.

MANILA, ciudad dinámica y moderna. Su belleza y hospitalidad.

Las Islas Filipinas.—Agua, clima y saneamiento de las mismas.

Lo que queda aun de tradicion.—Costumbres, ritos, etc.—En las islas, frente al espiritu y la corriente niveladores de la vida moderna standard.

Como se vive en las tierras remotas, en los poblados humildes y escondidos, lejos de la vida modernizada de las ciudades. Los regalos. Supersticiones curiosas. Costumbres extrañas. El amor entre los indigenas. Los ritos secretos. Los guerreros.

Las tipicas peleas de gallos.—Reportaje.

Los igorrotes.—Sus costumbres, sus danzas, sus guerreros, su arte, sus supersticiones, sus amores, sus viviendas.

La labor de los misioneros entre los igorrotes y otros indigenas. Reportajes.—Interviu con uno de los religiosos misioneros más eminentes.

Las famosas terrazas de ifugaos. Su historia, su significación y su grandiosidad.

Los tabus en la vida popular filipina.

La riqueza de las Islas Filipinas. Su suelo, Su explotacion actual proyectos en el futuro.

Las momias igirrotes.

Los ritos de la muerte.

Las minas de oro de los igorrotes.

BANCO NACIONAL

Lunes, 15 de Junio

Nueva York	G.T.	201.00 Pesos
Nueva York	A la vista	200.75
Londres	G.T.	1/11.9-16
Londres	A la vista	1/11⅝
Amsterdam	G.T.	139.00 pesos
Berne		66.40
Milan	G.T.	16.20
Paris	G.T.	13.40
Madrid	A la vista	27.60
Singapore	G.T.	119.00
Japon	G.T.	59.60
Shanghai	G.T.	60.95
Hongkong	G.T.	65.65
India	G.T.	77.00
Java		140.00
Hamburgo	G.T.	82.60
Peiping & Tientsin	G.T.	61.70
Amoy	G.T.	61.05
Saigon	G.T.	137.50
Bangkok	A la vista	99.75
Sydney	G.T.	2/5.1/16
Plata, Londres, Al contado		19⅞
Plata, Londres, Remision		19.15/16
Plata, Nueva York		44⅝
PLATA EN BARRA:		
Nueva York, Londres		5.02-87
Londres, Nueva York		5.02-11/16

MANILA STEAMSHIP CO.

SALIDA DE VAPORES V/ VIZCAYA V/ SORSOGON
Saldrán, alternativamente, para Cebu, Zamboanga y Davao, los sabados a las 5 p. m.

V/ BISAYAS
Sale para Iloilo y Pulupandan todos los domingos, a las 7 a.m.

V/ VENUS
Sale para Pulupandan e Iloilo todos los miércoles, a las 6 p.m.

M/ STA. TERESITA
Saldrá para Laoang y Oras el ....

V/ CHURRUCA
Sale para Masbate, Tacloban y Catbalogan todos sábados, a las 12 del día.

M/ LA FLORECITA
Saldrá para Pagcauayan y Catabangan el ....

DIRIJANSE A
805 Muelle de la Industria, Manila
ELIZALDE & CO., INC
Tel. 2-27-92
Tel. 2-27-94

M.E.C.D. 2016

Por el FOMENTO de la Industria y Comercio FILIPINOS

CONVENCION DE PRESIDENTES EN NUEVA ECIJA

El problema del arroz, lucha contra la usura y otros topicos se trataran

Medidas tendentes a resolver el problema de los consumidores de arroz se discutirán en una convención de presidentes municipales de la provincia de Nueva Ecija, que tendrá lugar el 16 y 17 del actual en Cabanatuan, según informes vertidos de provincias.

La reducción del precio de arroz, la construcción de sistemas de regadío y hasta una lucha contra la usura figuran entre los temas que serán tratados en la convención. Como resultado de la escasez de arroz se van cometiendo una serie de crimenes en toda la provincia. Hay usura en muchas partes, los cuatreros están sembrando terror entre los ganaderos, y el jueteng está arraigándose más cada dia.

Un informe de los presidentes municipales da cuenta de que se necesitan 27,360 cavanes de arroz de Saigon para proveer unos 21 municipios de la provincia.

Los municipios que han hecho pedidos de arroz son los siguientes:

Bongabon, 700 cavanes; Cabanatuan, 900; Cabiao, 600; Carranglan, 400; Cuyapo, 350; Gapan, 2,100; Guimba, 2,950; Jaen, 500; Laur, 500; Licab, 280; Lupao, 530; Muñoz, 500; Nampicuan, 300; Pantabangan, 100; Papaya, 5,000; Peñaranda, 400; Quezon, 44; Rizal, 700; San Jose, 2,331; Sta. Rosa, 1,000; Zaragoza, 1,775.

Juan Evangelista, presidente de Gapan y jefe de la convención de presidentes municipales de la provincia, ha declarado que la proxima convención tratará de una resolución en que se pedirá a la Corporación de Arroz y Maiz que reduzca el precio del arroz importado.

Con el objeto de minimizar los males de la usura, el Gobernador Aurelio Cecilio proyecta solicitar al gobierno los beneficios de los empréstitos a los agricultores, que da el Banco Nacional.

Una nueva corporación cooperativa se funda

Se estan organizando e incorporando más corporaciones agrícolas, comerciales e industriales. Uno de estas corporaciones es la "Allied Business Corporation."

Uno de los fines de esta corporación es establecer una casa central de ventas al por mayor, en Manila, y vender y distribuir mercancías de todas clases a los vendedores al detal.

Es cooperativa por su naturaleza. Muchos están interesados, según el Gerente, Sr. Domingo A. Songalia quien declara:

"Nosotros no envidiamos a nadie; no queremos competir con los extranjeros, pero nosotros, loss filipinos, debemos tener nuestro propio negocio, en nuestro propio país. Estamos levantando la estructura de nuestra propia nacionalidad. Estamos aqui para mejorar su comercio de la nación, y su agricultura e industria."

El Gerente Songalia apela al público y pide la cooperación de todos los filipinos y aconseja a sus paisanos a comprar cosas de Filipinas.

Los productos Arambulo en el "Banahaw"

En esta fotografia tomada en el puerto de Cebú a la llegada de la quinta exposicion flotante, a bordo del vapor "Banahaw" el Domingo, Junio 7, 1936, aparecen de derecha a izquierda: el Sr. R. Garcia, Farmaceutico y Jefe Auxiliar de los Productos Arambulo en la Exposición; el Sr. R. Reyes, Jefe Auxiliar de la exposición; el Sr. D. Reyes, jefe de la exposición; el Sr. F.F. Lopez, Gerente Auxiliar de la Sucursal en Cebu de "Arambulo Products, Inc.", el Sr. Primo Arambulo, Jr., Jefe de los productos Arambulo en la Exposición y el Dr. J. Concepcion, Gerente de la Sucursal en Cebu del Arambulo Productos, Inc.

La Sucursal de "Arambulo Products, Inc." en aquella ciudad organizó una parada cívica con bandas de música como bienvenida al barco.

PROTESTA CONTRA UN PRECIO ALTO URGIDA

Un edil dice que el fijado para el arroz es muy gravoso

Un movimiento que promete tener repercusión en las masas populares ha iniciado el concejal Mateo Herrera, en la Junta Municipal, demandando que la Junta Municipal presente una petición o una protesta contra la Corporación Nacional de Arroz, en relación con el precio máximo de P0.28 fijado para la ganta del "elon-elon".

El concejal Herrera ha declarado que el precio de 20 o 23 céntimos por ganta ya es elevado para la gran mayoría de los consumidores y fijarlo en veintiocho equivaldría a empujar al hambre a miles de desheredados de la fortuna y desempleados. Especialmente para los obreros y empleados que están sufriendo un diez por ciento de reducción en sus sueldos, el precio fijado por la Corporación Nacional de Arroz es muy gravoso, dice el concejal Herrera.

El concejal Herrera ha anunciado que está dispuesto a patrocinar un movimiento popular en contra de los precios "arbitrarios" fijados por la Corporación Nacional del Arroz.

Ligero aumento en prestamos de los bancos

Los préstamos totales y descuentos de bancos durante la semana que terminó en 29 de Mayo, registraron un ligero aumento de P45,502 en comparación con la semana que terminó en 23 del mismo mes.

El total de la semana que terminó en 29 de Mayo ascendió a P50,737,796 contra P50,695,294 de la semana que terminó el 23 de dicho mes.

Las reservas del gobierno, en cambio, disminuyeron, llegando solamente a P163,762,341 contra P165,677,863 de la semana que terminó en 23 de Mayo.

REUNION EN PLENA EXPOSICION FLOTANTE

Comerciantes al por menor de Bohol asisten a una convención

El vapor "Banahaw" que lleva la Quinta Exposición Flotante, fue escena de una convención de comerciantes al detal, en Bohol, cuando el barco toco Tagbilaran, cabecera de la provincia, el dia 6 de Junio, segun ha informado la Oficina de Comercio, al recibo de una comunicacion de Agripino Estillo, agente comercial de distrito de Cebu y Bohol. Treinta y cinco personas, representando tiendas de comerciantes al detal en Bohol, estaban presentes.

La convencion fue convocada por el Gobernador Carlos P. Garcia, de Bohol, a sugestion del director de la Oficina de Comercio que deseaba dar a los comerciantes al detal y de "sari-sari" una oportunidad para ver la exposicion y estar familiarizados con los artículos de producción local, en sus respectivas tiendas.

Tambien fue proposito de la convencion capacitar a los comerciantes y vendedores al detal en determinados lugares, para la discusión de problemas de negocios con representantes de la Oficina de Comercio que van con la Exposicion Flotante, segun se ha indicado en dicha Oficina.

Mercados flojos para los productos principales de Filipinas en Mayo

Los mercados para los principales productos de Filipinas, durante el mes de Mayo, fueron flojos con compradores tímidos, en anticipación de mejores cotizaciones, según el informe mensual oficial de la oficina de Comercio.

El azúcar permaneció quieto, por lo mismo que el mercado extranjero no ha ofrecido ningún aliciente. Vendedores de abacá han estado reteniendo sus existencias. Un mercado firme se ha registrado para bagazo de copra.

Los grandes compradores de aceite de coco han permanecido retirados del mercado, con los pedidos que han continuado llegando de manufactureros de Estados Unidos.

El mercado de arroz fué flojo, debido a la introducción del arroz de Saigon. Un negocio moderado se ha registrado para el tabaco de Isabela, Pangasinan, La Union y Leyte.

Según el informe de la Oficina de Comercio, un mercado muy quieto prevaleció durante el mes de Mayo, con los exportadores que demostraban muy poco interés y con vendedores que rtenian sus existencias en espera de mejor oportunidad. El azucar para consumo doméstico fué negociado al precio moderado de P8.00 a P8.30. El mercado de Nueva York resultó facil, por lo mismo que los compradores no demostraron disposición de operar a la vista de las ofertas crecientes.

Japón hace un esfuerzo por tener fuentes de combustible

(De la "Associated Press")

Fushun, Manchuokuo, (por correo).—Japón está haciendo un esfuerzo desesperado para librarse de su dependencia de Estados Unidos y otros países, en lo que respecta a provisiones de aceite y gasolina. En el caso de una guerra contra Rusia o contra cualquiera otra potencia, Japón desea bastarse a si mismo en cuanto al suministro de estos artículos. Con esta idea, el gobierno de Tokio ha decidido construir inmediatamente en Fushun una fábrica ciclopea para la liquifacción del carbón.

Esta fábrica estará ubicada en las famosas minas de carbón de Fushun, que contienen los más grandes yacimientos abiertos o depósitos de carbón en el mundo. Los más grandes depósitos de carbón en la tierra constituyen una de las maravillas de Manchuria. La nueva fábrica hidrogénica, cuando esté terminada, será capaz de producir 20,000 toneladas de petróleo y otros aceites combustibles y, eventualmente, podrá afrontar todos los pedidos de la nación japonesa, especialmente los del ejército y la marina, según los patrocinadores de la gigantesca empresa.

Hosuke Matsueka, Presidente del ferrocarril del sur de Manchuria, de propiedad japonesa, y un graduado de la Universidad de Oregón, se muestra entusiasta sobre el nuevo proceso de liquifacción del carbón. "Si Japón—dice—desea bastarse a si mismo, no deberia vacilar en gastar centenas de millones de yens para el desenvolvimiento de la industria de liquifacción del carbón. Este proyecto es uno de los más vitales para el éxito de Japón en el futuro."

Mediante la liquifacción del carbón, Japón podrá sacar lo que necesita de los grandes depósitos de carbón de Manchuria y ya no necesitará depender del Extranjero, en la paz y en la guerra, dice el industrial nipón. Los depósitos conocidos de carbón en Manchuria se calcula que llegan a 1,100,000,000 de toneladas métricas. Ingenieros japoneses y químicos confian en que las fábricas hidro-generadoras de carbón van a revolucionar a Japón industrial, y pondrán a la nación frente a frente de Estados Unidos como productora de petróleo.

Si de los 70 al 80 por ciento del carbón en Manchuria se puede transformar en petróleo, los expertos japoneses dicen que Japón podrá dentro de poco suministrar no solamente 3.500,000 toneladas de petroleo, al año, al Japón, sino que estará preparado para competir con ventaja en el mercado mundial contra los mismos productores americanos, ingleses y holandeses, quienes por largo tiempo han ido a la cabeza de Japón en cuanto al desarrollo industrial.

EL COMERCIO EN LA BICOLANDIA HA MEJORADO

Los precios de abacá y copra que han aumentado son la causa

El aumento de los precios de abacá y copra ha mejorado mucho el comercio en la región Bicolana, según informes recibidos en Manila de agentes comerciantes de aquellas provincias. Las industrias también recibieron un decidido empuje con el aumento de precios de chinelas, alfombras, cordeles y muebles.

Añaden los agentes que el desempleo en la peninsula bicolana se ha reducido mucho en vista de las actividades en los campos de minas y en las concesiones de madera y también en los pueblos que se dedican a la pesca.

Los agricultores de la región ya han empezado a sembrar palay en vista de las copiosas lluvias que han caido recientemente. Los de Albay, Sorsogon, y Camarines Norte, acaban de recoger la segunda cosecha, lo cual resuelve el problema de una carestia del cereal. Sin embargo, la nueva cosecha no será suficiente hasta la siguiente, a menos que se hagan esfuerzos para poner fin a las destrucciones de las langostas en las sementeras.

Por otra parte, el agente comercial en el Valle de Cagayan informa que ya se ha inaugurado alla la práctica de dar empréstitos a los agricultores pequeños.

La circulación de monedas aumenta

La circulacion monetaria en Filipinas durante el mes de mayo este año demuestra un aumento de P17,662,970.75 sobre la circulacion del mismo mes el año pasado. La circulacion este año es de P125,935,414.39, contra P108,272,443.64 del año pasado.

La circulacion monetaria el mes de abril este año fue de P126,468,012.34.

Se intensificará el cultivo de cafe y cacao

En Jones, Isabela, se fomentará el extenso cultivo de cacao y café, según una información del agrónomo provincial, Francisco P. Octubre, recibida en la Oficina de Fitotecnia.

La tierra del pueblo mencionado es muy apropiada para el cultivo de café y cacao, y el sitio ideal para estas plantas de gran valor comercial, según dicho agrónomo.

El Presidente Municipal de Jones está hoy proyectando abrir una estación de donde se podrian sacar semillas de café y cacao para todos los que quieran dedicarse a este buen negocio.

En Jones hay plantaciones de café y cacao, pero en pequeña escala. El agrónomo provincial no ve razón alguna para que la provincia no pueda cultivar este negocio en gran escala.

Una fabrica y una estacion de radio se adhieren a la 'Nepa'

La asociacion del proteccionismo desea la cooperacion de todas las organizaciones civicas

La estacion KZIB, la primera de las estaciones de radio establecidas en Filipinas, que es propiedad y esta operada por I. Beck, Inc., y la Philippine Match Factory, acaban de ser admitidas como miembros sostenedores de la National Economic Protectionism Association. Con la admision de estas dos compañias, son al presente treinta y tres los miembros sostenedores de la asociación, tres de los cuales fueron admitidos durante las últimas semanas.

La "Nepa" anuncia la reanudacion de sus diseminaciones de radio en la KZIB que se haran todos los sabados por la noche, de 8:30 a 9:00, con programas preparados por Florentino T. Collantes.

La estacion KZRM, Radio Manila, que tambien es miembro de la "Nepa", disemina sus programas regulares todos los miercoles a las 9 de la noche.

La "Nepa" esta estudiando la manera de correlacionar sus programas industriales de la KZRM con los programas que se diseminaran desde la KZIB. La participarion de firmas industriales en programas de la "Nepa" en la KZRM esta haciendo populares las diseminaciones de los miercoles de la asociacion entre los circulos comerciales e industriales.

La activa participacion de la Radio Manila en estos programas, nos informan, ha mejorado grandemente la calidad de los programas "Nepa".

La asociacion del proteccionismo desea la cooperacion de cuantas organizaciones civicas simpatizan con ella para mejorar sus programas en la KZIB. Informan que numerosas sociedades estan ansiosas de aportar su ayuda a la "Nepa" como resultado de las asambleas populares celebradas recientemente en Manila y provincias cercanas.

PASIG SE SALVA DE UN GRAVE PELIGRO

Se evita que carabaos atacados de antrax fueran sacrificados

La población de Pasig, Rizal, se salvó de un grave peligro el domingo pasado, cuando las autoridades lograron impedir que carabaos atacados de antrax fueran enviados al matadero con destino al consumo público.

Hace unos años, unas 20 personas de Bangar, La Unión, y de Dagami, Leyte, murieron por haber comido carne de carabao atacado de antrax y la repetición de este caso es lo que se evitó en Pasig.

Se vió que doce carabaos estaban atacados de antrax. Por el temor de que este mal se propague por la provincia, se están tomando las medidas y precauciones necesarias por la Oficina de Zootecnia y las autoridades del gobierno de Rizal.

Una fusión de servicios de telefono resulta beneficiosa

La fusión de la Philipine Long Distance Telephone y el servicio de telefonos de la provincia de Iloilo, se espera que fomentara unas relaciones comerciales más estrechas entre los hombres de negocios en dicha provincia, según se ha informado en los círculos comerciales.

El nuevo servicio combinado ha comenzado al comienzo del presente mes de Junio, como resultado de un arreglo hecho por el gobierno provincial con la Philippine Long Distance Telephone Company.

Bajo el nuevo arreglo, una llamada a larga distancia al interior de la provincia, cuesta cincuenta céntimos por cada 5 minutos. De esta suma, diez centimos corresponde a la compañia de teléfono de larga distancia, y 40 céntimos, al gobierno provincial. Por cada 5 minutos adicionales, se cobran veinte céntimos.

Con la fusion en la provincia de Iloilo hay ahora servicio de telefonos durante las 24 horas del dia, beneficiandose el gobierno, el comercio y el publico en general.

LA INDUSTRIA DEL "BIJON" VA RESURGIENDO

En la Pampanga, la nipa esta cediendo su lugar a las pesquerias

(Servicio Informativo)
Exclusivo a "La Vanguardia"

Apalit, Pampanga, 22 de Mayo.—Una de las industrias más lucrativas que está llamando la atención de los negociantes de la localidad es la industria del "Bijon". Se recalca que aunque la industria no es talmente nueva en la provincia, habiendo sido unas de las principales industrias de la misma hace veinte años, no ha sido tan provechosamente explotada como ahora, debido a que entonces el producto se manufacturaba crudamente. Ahora hay una fábrica de las más grandes de Luzon Central que se ha establecido en este pueblo, cuyo progreso se prueba por el hecho de que muchos de sus camiones que tienen cargo del servicio libre a domicilio en esta provincia y en las vecinas, están siempre ocupados. También se asegura que la industria del bijon es un empuje indirecto a las otras industrias como la del arroz, porque el arroz es el material principal para el bijon.

En Sexmoan, Lubao, Macabebe y otros pueblos, la industria de la nipa está dando paso a la industria del bangus en la provincia, muchos de los propietarios de terrenos de nipa, los están sustituyendo con lagos de peces. Esto especialmente se nota en Sexmoan y Macabebe, donde muchos propietarios de nipa han convertido su negocio en uno de pescados. En vista de esto el precio de la nipa está subiendo en toda la provincia. También están subiendo los precios del basi, vinagre y otros derivados de la nipa.

El consenso de la opinion pública aqui favorece el negocio de los pescados porque requiere menos gastos para su desarrollo. Hay, sin embargo, el peligro constante de las avenidas, como por ejemplo el año pasado, cuando se perdieron medio millón de pesos por valor de "bangus" que se escaparon de las pesquerías debido a la fuerza de las aguas. Un buen efecto del progreso de esta industria es el aumento de los ingresos en los municipios. Las provincias importantes que compran muchas cantidades de "bangus" son Baguio, Pangasinan y Tarlac y otras provincias norteñas. El ferrocarril también se beneficia por esta industria, porque es el medio de transportar los pedidos en todas partes de Luzon.

PASAJEROS QUE LLEGAN Y SALEN

(Continuación de la página 10)

Apostol, Pedro Jongco R. Curato, Hisacles Alingag, R. Alcala, F. Oliver, Francisco Gallares M. Pama, . Moralda, G. Dulla Andres Cerna, Purito Villafuerte, M Falcon, L. Elizalde, Ignacio Cortes, Bonifacio Serohajos, Jose Baura, Eriberto Abellana, Florencio Causing, Jose Seson, Basilio Genson, Antonia Aragin, Roberto Pajarin, Rufino Arellano, I. Acebido, D. Cheong Constancio Nagle, Crispina Jimenes, Isidro Rosales.

A bordo del MAYON de la Robert Dollar Company arribaron ayer de Zamboanga, Iloilo y Cebu:

S. M. Gonzaga, C. Fossum, Paz Lopez Laguda, Ramon Lacson, Sra. de Ramon Lacson, Lourdes Villanueva, Juliana Melliza, A. Montelibano, E. Y. Hilado, Sra. de E. Y. Hilado, Salvador Lacson, Sra. de Salvador Lacson, Sra. de Magdalena Vda. de Cuaycong, Sr. Celero, M. Garcia, J. Ford, Sra. de Alger, Ann Alger, Jesus Kilayko, R. Recio, Manuel Javellana, Hector Laguna, F. S. Yulo, Leocadia Pijuan, Dr. T. Hernaez, Gloria Hernaez, Jose Ed. Regalado, Daniel Lacson, Sra. de Daniel Lacson, Jose Osmeña, Ignacio Lacson, Mr. Hausaman, D. P. Obrien, R. C. Pitcairn, Mrs. R. C. Pitcairn, E. S. Turner, Ben P. de Jesus, Sra. de P. de Jesus, V. Lopez, Jr., Mr. Farnell, J. True, Olimpio de la Rama, Sra. de Olimpio de la Rama, Sra. de Jose Ma. Gaston, Jose Gaston, Juez G. Jalbuena, Mrs. G. Jalbuena, Miss Lahaven, Srta. Lacson, M. Segovia, Roque Gimarino, Ramon Gelvezon, Alfredo A. Macalde, Eugenio Tiampo.

Miss H. Voorhies, Miss N. Heinrich, Miss M. Roseberry, Datu Dilangalan, Hon. Datu Sinsuat, Sra. de Sinsuat, Fr. J. J. McKeeney, A. Sicat, I. Sison, Mrs. Frances Cooper, S. Lopez, H. Clemente, V. Tupaz, Jose Tipsay, F. Thompson, Sra. de R. Martinez, Srta. C. Tan, Srta. C. Tan, E. M. de Villa, A. G. Yankey, sr., Miss H. Borough, S. Zamora, R. Bolinglingan, Moro Tuto, M. Oha, Sra. de A. Masanol, V. Miranda, F. de Fernandez, D. Agan, M. Paraiso, Datu Kalabao, F. Alcantara, I. Jimenez, T. Casilao, Srta. P. Ayllon, Kim Sooh, Chin Din, Moro Sulayman, M. Paz, F. Manuel, A. Evans, I. de Alonzo, A. Tupas, Kwang Tong, Miss C. Alvarez, C. Veloso, S. Peñaflor, E. Casilao, F. Aquino, A. Carranza, K. Alinan, Sra. de Gonzales, Moro Mitimbing, C. Gomez, E. Isagani, Sra. de R. Reyes, M. Fernandez, A. Aposon, Liu Sing Yok, R. Reyes, A. Bas, Srta. M. Alcarte, Mauricio Bas, S. Ilagan, M. Josue, M. Gaudawale, Datu Bolinglignan, el niño Usman, N. de la Peña, A. Manuel, A. Alongo, A. R. Mano, N. Balia, Datu Madendeg, Tan Eh, Miss M. Abatay, V. Magsumbol, M. Ayllon, A. D. Osurio.

Muchos Colegios
y otros centros del saber que se distinguen por su celo en el cuidado de la salud se surten de los PANES de
LA PATRIA
También de ENSAIMADAS, MAMONES, PAN AMERICANO, BIZCOCHOS, etc.
Fábrica 633 Legarda Tel. 2-23-94 — LA PATRIA — Almacen: 635 Legarda Tel. 2-69-80
M. PAGLINAWAN, Gerente
SERVICIO GRATIS A DOMICILIO DENTRO DE MANILA Y EN ALGUNOS DE SUS SUBURBIOS

Alta Calidad
PRECIOS BAJOS
Modernos Muebles de Bejuco
ATRACTIVOS—PRECIOSOS—COMODOS
SON los Muebles Perfectos de Bejuco. Mejor calidad—Mejor obra de mano—Mejor estilo.
Venga a verlos en
LA PROVEEDORA, INC.
"Buenos muebles de bejuco desde 1912"
FABRICANTES Y EXPORTADORES
120 San Luis, Ermita—Teléfono 2-41-52—Box 3111

NE-MO-SOL Anti-T. B.
Dr. Arguelles
NUEVO DESCUBRIMIENTO DE UNA FORMULA CONTRA LA TUBERCULOSIS!
1. Combate la infección Tuberculosa
2. Calma los síntomas y el malestar de los Tísicos
3. Estimula el apetito y aumenta el peso
4. Combate la Anemia
Contiene:
1. Anti-cuerpos contra el microbio de la Tuberculosis
2. Hemopietina, que actua contra anemia
3. Extracto de Hígado que actua contra la anemia
4. Vitaminas que vigorizan el cuerpo
5. Sales minerales y otras sustancias necesarias a la salud.
CONSULTE A SU MEDICO O FARMACEUTICO
LABORATORIO ARGUELLES, Inc.
800 Raon, Manila (Miembro NEPA) Tel. 2-10-61

FINE-O-XINA DE LUXE
ESTA nueva creación ha surgido para responder los deseos de algunas damas de la crema social.
Tiene una apariencia distinguida, y se ha mejorado el exquisito perfume, que le caracteriza a la FINE-O-XINA, sin afectar los méritos para las indicaciones a que está recomendada.
Laboratorios Santos Ocampo
UNIVERSAL DRUG STORE

"PERFECT" RECORDS
10" ₱1.00 Each
Acaban de Llegar
THE MUSIC GOES ROUND AND AROUND—F.T.
A BEAUTIFUL LADY IN BLUE—F.T.
THE BROKEN RECORD—F.T.
THE ROSE IN HER HAIR—Waltz. "Broadway Gondolier"
OUTSIDE OF YOU—F.T.
EARLY BIRD—F.T. "Captain January"
AT THE CODFISH BALL—F.T. "Captain January"
LET YOURSELF GO—F.T. "Follow The Fleet"
I'M PUTTING ALL MY EGGS IN ONE BASKET—F.T. "F. the F."
I'D RATHER LEAD A BAND—F.T. "Follow The Fleet"
LET'S FACE THE MUSIC AND DANCE—F.T. "Follow The Fleet"
WEARY—F.T. "Broadway Hostess"
MOON BURN—F.T. "Anything Goes"
RED SAILS IN THE SUNSET—F.T. "The Princetown Follies"
I'D LOVE TO TAKE ORDERS FROM YOU—F.T. "Shipmates Forever"
I'D RATHER LISTEN TO YOUR EYES—F.T.
DON'T GIVE UP THE SHIP—F.T. "Shipmates Forever".
Para Mejores Resultados
Use Agujas "PERFECT MAGNATONE"
PALACE BAZAR
"Arias" Bldg. Carriedo. Manila.

BAGAMOT ARAMBULO
For COUGHS, COLDS, BRONCHITIS, PNEUMONIA
Para la TOS, TOS FERINA, BRONQUITIS, ASMA, TUBERCULOSIS, ETC.

No hay mas MOSCAS, HORMIGAS, CHINCHES Y OTROS INSECTOS MOLESTOS Y PELIGROSOS porque el
"FLY—KIL-LER"
los ahuyenta o mata. Además de proteger el suelo contra los insectos, abrillanta y lo hace resistente.

ALMACEN: 706-708 Ave. Rizal Tel. 2-51-58
PHILIPPINE BED FACTORY and FURNITURE STORE
OFICINA CENTRAL y FABRICA: 630-632-634 SOLER Tel. 2-33-39
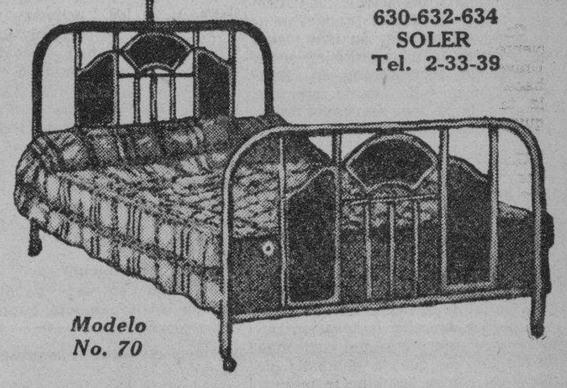
Modelo No. 70
MUCHAS Familias Distinguidas de Manila y de Provincias usan las CAMAS que fabricamos.
Se han convencido de que
NUESTRAS CAMAS SON FUERTES Y NUESTROS PRECIOS SON BAJOS

BI-OX ARAMBULO
DEODORIZES BODY ODOR
Elimina ese olor molesto del sobaco y los pies.

M.E.C.D. 2016

RESURGE EL PELIGRO DE UNA GUERRA CIVIL

MAS TROPAS DE NANKING SIGUEN YENDO A HUNAN

Cinco acorazados japoneses han llegado a Amoy dispuestos a dirigirse a Canton

(De la Agencia Reuter)

Shanghai, 15 de junio.—La perspectiva de la guerra civil en China ha vuelto a ser inminente, en vista de que las tropas del gobierno nankinés continuan afluyendo a la provincia de Hunan. Se cree que un encuentro entre las fuerzas de Nánking y los ejércitos de Kwangsi, que todavía ocupan una parte de la provincia meridional de Hunan, es solo cuestión de horas.

El cañonero americano "Monocacy" salió de Hankow para Changsha ayer tarde, en vista de la situación ominosa. En la cabecera de Hunan se unirá a los cañoneros ingleses "Scarab" y "Cocochafer".

Un extranjero que llegó ayer a Hankow procedente de Changsha dijo que la avalancha de las tropas del gobierno central al sur de Hunan continua con la misma fuerza. Los trenes están tan cargados de tropas, siguió diciendo, que muchos de los soldados de Nanking tienen que acomodarse en los estribos y partes superiores de los coches.

Cinco acorazados nipones han llegado a Amoy

Mientras tanto, cinco acorazados japoneses han arribado a Amoy, dispuestos a dirigirse a Canton en el caso de una emergencia, así como también han llegado a la misma ciudad varios acorazados del gobierno nankinés.

La situación preñada de peligros entre Nanking y el sudoeste, que al terminar la semana había quedado aliviada considerablemente, después de una escaramuza de menor importancia, por haber comenzado a retirarse de Hunan las fuerzas de Kwangsi y de Kwangtung, ha vuelto a presentar un sesgo de gravedad cuando se dijo en la noche del sábado que las tropas de Kwangsi habían suspendido la retirada para proseguir su avance a Hunan. Las tropas de Kwangtung siguieron retirándose, y la mayoría de los observadores no saben ya qué opinar sobre el rumbo de los sucesos, pues les es difícil creer que Kwangsi está dispuesta a romper hostilidades con Nanking sin la ayuda de Kwangtung.

El lider anti-nipon pide a Nanking acción enérgica

(De la "Associated Press")

Shanghai, 15 de junio.—Chen Chitang, lider del movimiento antijaponés en el sud-oeste, ha enviado este día un telegrama al gobierno nacional de Nanking recabando el apoyo a la demanda del sur de China, como nación, y adopte una actitud más enérgica contra las actividades japonesas en el norte.

Pero el lider del gobierno cantones ha declarado al mismo tiempo que las tropas de Kwangtung y Kwangsi de la provincia de Hunan están retirandose a sus propias fronteras "en la actualidad".

Los caudillos del gobierno nacional han interpretado este gesto de Shen como una fuerte indicación de que Kwangtung está deseoso de continuar su amenaza anti-hunanesa a la que Nanking ha estado contestando con concentraciones cada vez de mayores fuerzas militares y aéreas en las provincias de Fukien, Kiangsi y Hunan, dispuestas a dar el golpe si continua la amenaza del sur al gobierno central.

Las tropas de Kwangsi solas harán la campaña

Las autoridades del gobierno nacional creen que la acción de Canton ha dejado las fuerzas de Kwangsi solas en la ejecución de cualquiera campaña contra Nanking o contra Japón. Se cree que los jefes de Kwangsi comprenden que no pueden llevar a cabo solo tal campaña.

Los funcionarios de Nanking se muestran muy optimistas por el hecho de que la amenaza del sur esté desintegrándose, lo cual elimina naturalmente el peligro de una guerra civil.

Las proposiciones de Canton para que asuma una actitud más enérgica frente al Japón probablemente serán examinadas en una sesión de emergencia del comité ejecutivo central del Kuomintang en Nanking el 10 de julio. Es de creer que durante la sesión, el comité aprobará varias resoluciones, de conformidad al parecer con los deseos cantoneses.

La campaña contra Nanking se ha suspendido

Aunque los caudillos de Kwangsi no han declarado aun ningún propósito de seguir el ejemplo de Canton ni de entablar negociaciones con Nanking, el hecho de que Canton parece cancelar la invasión hunanesa se interpreta aquí como una indicación de que la campaña de Kwangsi contra Nanking se ha suspendido, por lo menos temporalmente.

Los jefes de la provincia de Kwangsi, que han estado en Canton desde que ocurrió la amenaza del sur, están partiendo, según informes, para su provincia. Después de estudiarse los múltiples problemas de Kwangsi, probablemente se revelará la política futura de la provincia en torno a la presente situación.

Aunque la situación todavía está preñada de incidentes, no se han producido sucesos desagradables y los observadores extranjeros en Canton creen, según se dice, que la crisis ha quedado aliviada marcadamente. El cañonero americano "Mindanao", barco-insignia de la patrulla naval americana en el sur de China, se halla en Canton, como es de costumbre.

En la capilla ardiente de San Juan de Dios

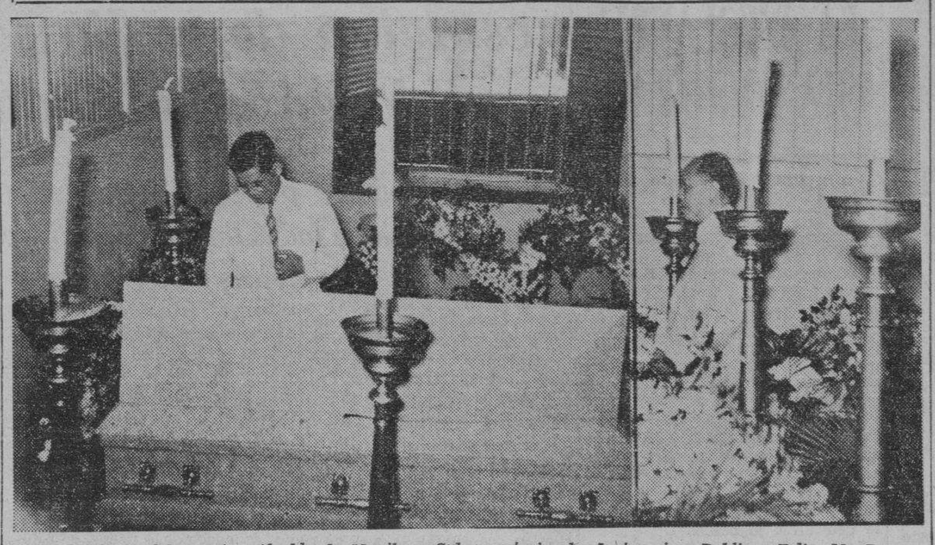

El cadaver del que fue Alcalde de Manila y Sub-secretario de Instruccion Publica, Felix M. Roxas, expuesto, desde ayer, en la capilla ardiente del Hospital de San Juan de Dios. Ante el ataud se ven en la fotografia al Jefe de Policia Antonio Torres y al ex-Secretario del Interior Honorio Ventura.

MANILA TRIBUTARA UN SENTIDO...

(Continuación de la página 1)

nado dejó en el gobierno de la ciudad de Manila, bajo la administración del Gobernador Taft y otros gobernadores; y en los círculos sociales, pues el ex-Alcalde era conocido y estimado, por su cultura y su fina caballerosidad.

Expresiones de condolencia oficial

El Alcalde Juan Posadas y el Presidente de la Junta Municipal, Manuel de la Fuente, han expresado esta mañana su condolencia a la familia del distinguido muerto. El Alcalde ha invitado a todos los departamentos de la ciudad para enviar representaciones al entierro, y lo mismo hizo el Presidente de la Junta que ha participado a todos los miembros de la Junta la triste nueva. Todos los concejales han sido invitados a asistir al sepelio.

Mejoró las relaciones entre filipinos y americanos

El Alcalde Juan Posadas ha expedido la siguiente declaracion, de caracter oficial:

"Con el fallecimiento del Hon. Felix Ma. Roxas, pasa a la historia una de las figuras más notables que contribuyó, en gran medida, al mejoramiento de las relaciones entre americanos y filipinos, en aquellos tiempos en que el ardor revolucionario todavía existía eh el país.

El entonces Gobernador Taft y sus colegas en la Comisión Filipina encontraron en la distinguida personalidad del finado, las cualidades enaltecedoras de un Alcalde, y no titubeaaon en confiarle las riendas del gobierno por su educación, su cultura y su prominencia social.

"Durante la administración del Alcalde Roxas, la ciudad entró en un período de intenso desenvolvimiento. Durante su incumbencia, fué abolida la Junta Consultora y creada la Junta Municipal, con seis miembros, tres de ellos, de nombramiento y dos electivos, con la representación popular principalmente encarnada en el Alcalde como presidente de dicha Junta.

"En una palabra, se puede decir que la administración del Alcalde Roxas ha dejado páginas memorables en los anales del gobierno y el progreso de Manila. Con su muerte, Manila ha perdido a un ejecutivo de gran habilidad y prestigio y a un hombre que, en todo el tiempo en que desempeño su cargo, desde 1905 a 1917, no tuvo otro afán que el logro del bienestar, el mejoramiento y la felicidad de los habitaciones de esta capital."

Muchos visitaron el cadáver en S. J. de Dios

De las primeras que fueron a ver el cadáver, de cuerpo presente desde ayer, en la modesta pero histórica capilla del Hospital de San Juan de Dios, se cuentan el ex-secretario de hacienda, Don Alberto Barretto el Jefe de Policía, en representación del Alcalde, el Ingeniero de la Ciudad, Santiago Artiaga, y de los primeros en enviar coronas se cuentan el ex-Alcalde Don Ramon J. Fernandez y Señora. También enviaron coronas Enrique Brias y familia, Conchita Brias, Antonio Brias y Familia, Mariano Brias, Antonio Brias, A. Jimenez Soboli y familia, Francisco Gispert y Señora, Alfredo Roensh, la Sociedad de Tiro al Blanco, Inc., Andres Soriano, Jesús Mascuñana y José McMicking y Señora.

Murió cristianamente

El finado entregó su alma al Creador cristianamente, habiéndose celebrado esta mañana una misa en sufragio de su alma, por el Rev. P. Joaquin Inza, capuchino, en presencia de muchos deudos y amigos.

Le sobreviven su esposa Da. Carmen Moreno Lacalle de Roxas, dos hijas y un hijo y cuatro nietos. Una de sus hijas Florence, es la señora de Alfredo R. Infante.

Don Félix era abogado pero pasó la mayor parte de la vida al servicio del gobierno. Sirvió como juez de apelaciones aduaneras y después como juez de primera instancia. En esta última capacidad sirvió en varias provincias donde entonces reinaba el bandolerismo, incluyendo Rizal y otras cercanas a Manila. Su 'record' en estas provincias, le valió para ser enviado al juzgado de Sámar en el hervor del lanzamiento de los pulajanes. Juntamente con el Gobernador Curry, el Sr. Roxas contribuyó mucho a la supresión de los pulajanes.

Nombrado alcalde en el año 1905

Regresando a Manila a principios de 1905, el Sr. Roxas fué nombrado Alcalde de la Ciudad el 10 de septiembre de 1905 en lugar del Alcalde Arsenio Cruz Herrera que había fallecido. Fué Ejecutivo de Manila hasta el 15 de enero de 1917 en que dimitió después de ocupar el cargo por un tiempo jamás igualado hasta ahora por cualquier otro Alcalde.

Con su personalidad, posición social, gran experiencia como viajero y buen humor, el Sr. Roxas fué uno de los funcionarios filipinos más populares de su tiempo. Era un anfitrión por excelencia y muchos hasta ahora se acuerdan de las brillantes fiestas que daba en honor de ilustres visitantes que llegaban de América y Europa.

Siendo Alcalde fué uno de los que más trabajaron para el establecimiento del Barrio Obrero. Fué también el patrocinador del plan de bautizar algunas calles con los nombres de "Pureza", "Lealtad" y "Honradez" como un medio para inculcar dichas cualidades en los habitantes de Manila.

Subsecretario de Instrucción Pública

Después de dejar la Alcaldía, el Sr. Roxas fué nombrado Subsecretario de Instrucción Pública, sirviendo en esta capacidad por varios años. Después se retiró a la vida privada y dedicó su atención al derecho. Se unió al profesorado de la Universidad de Santo Tomás como profesor de derecho romano permaneciendo en dicho puesto hasta que se retiró el año pasado.

El Sr. Roxas era un graduado del Ateneo de Manila. Después de conseguir título de Bachiller en Artes se fué a España en donde estudió la abogacía. Fué luego a Francia donde permaneció varios años. En 1912 regresó al país trayendo los restos de su primo Don Pedro Roxas, uno de los fundadores de la fortuna de los Roxas. El Sr. Roxas fué también uno de los Directores del Carnaval.

Fué el segundo Alcalde en el régimen americano

El finado fué el 2.o Alcalde de Manila, bajo el regimen americano, habiendole precedido el Hon. Arsenio Cruz Herrera, también ya difunto. Con su muerte, ya solo hay tres supervivientes de los pasados Alcaldes y son Don Ramon J. Fernandez, Don Miguel Romualdez y Don Tomas Earnshaw. Con su muerte, ya son tres los exalcaldes que han pasado a mejor vida, siendo los primeros, el Honorable Arsenio Cruz Herrera y el Hon. Justo Lukban.

Infracción de la ley de....

(Continuación de la página 1)

una orden similar para obligar la presentación de dichos libros que serán una prueba importante del Gobierno en la acusación contra los incorporadores de las empresas en entredicho.

El Fiscal Gervasio Diaz no ha querido decir nada del desarrollo de las investigaciones, excusándose de que se le ha prohibido absolutamente divulgar cualquier paso dado para procesar a los culpables en esta investigación.

El hermano de Kiram, elegido....

(Continuación de la página 1)

que corresponden al sultanato de Jolo, sera presentada ante el gobierno dentro de algunos dias.

La coronacion del nuevo sultan, segun costumbre establecida en el sultanato, tendra lugar dentro de cien dias desde la fecha de la muerte del difunto sultan Kiram.

Un grupo de moros pensionados por la Oficina de Tribus no Cristianas para seguir estudios en Manila, se apersonaron al mediodia de hoy en la oficina del Secretario Quirino para saber la politica que ha de seguir el gobierno respecto a sus estudios. Quirino explico a los jovenes moros que la abolición de la Oficina de Tribus no Cristianas afectara inevitablemente al fondo para el pensionamiento de los estudiantes moros, pero dio seguridades de que el haria reajustes del presupuesto para ver la manera de poder seguir costeando los estudios de los pensionados.

Otro atentado mas en España

(Continuación de la página 1)

tación del General.

Cinco muertos en nuevos desordenes

(De la "Associated Press")

Madrid, 13 de junio.—Un guardia civil ha sido muerto y otros cuatro individuos también perdieron sus vidas este día con motivo de los nuevos desórdenes y actos de violencia de carácter político y obrero. De este modo, llega a más de 200 el número de las personas muertas durante los disturbios terroristas que siguieron a la victoria izquierdista en las elecciones de febrero.

El guardia civil fué cogido y muerto anoche frente a los cuarteles socialistas en Palenciana, provincia de Cordoba. Otros guardias capturaron a tres sujetos después de herirlos en un cambio de tiroteos.

Mientras tanto, el gobierno, que desea poner cuanto antes fin a los conflictos políticos y obreros, ha anunciado que las autoridades que no puedan mantener el orden y la paz en sus comunidades serían separadas del cargo. En una sesión de emergencia celebrada ayer, el gabinete cordó castigar a los que tomen parte en los desórdenes con todo el rigor de la ley.

Las contiendas continuan paralizando la vida en muchos pueblos de la provincia de Sevilla.

Se tranquiliza la situación en Malaga

Madrid, 13 de junio.—La situación en Malaga, donde una huelga general de hace cinco días y un conflicto entre comunistas y socialistas han venido causando un malestar general, se ha tranquilizado un poco este día, después del paso dado por el gobierno desarmando a la población de la ciudad y cerrando los cuarteles de las uniones industriales y de los anarquistas.

Tres guardias civiles que estaban patrullando la aldea de Cordoba fueron tiroteados, resultando uno de ellos gravemente herido. Los guardias, sin pararse en minucias, devolvieron el fuego al edificio de donde venían los tiros y cargaron contra los ocupantes a medida que salían. No hubo muertes, pero todos los que se hallaban en el edificio resultaron heridos.

La corrida de toros en Madrad, cancelada

Mientras tanto, la gran corrida de toros en Madrid ha sido cancelada a causa del conflicto existente entre los matadores españoles y mexicanos. Los primeros siguen alegando que los toreros españoles que lidian en Mexico reciben menos paga que los mexicanos que vienen a España, por lo que rehusan aparecer en la misma plaza con los mexicanos.

P. DUQUE GANA EN UNA SUBASTA DEL EJERCITO

Otro paso en la organización del ejército filipino se ha dado esta mañana cuando en presencia de los que tomaron parte en la licitacion para equipos de los soldados, se abrieron las ofertas selladas, en la División de Compras y Suministros del gobierno de acuerdo con la circular de proposición No. 4433.

Una de las subastas era para el suministro de 20,000 mochilas hechas de lona No. 6 de color khaki sin tirantes y esta fué ganada por P. Duque, dueño del taller de velamen y otros efectos de lona en la calle Raon No. 342. En la subasta de este artículo tomaron parte cuatro licitadores.

Otros artículos cuyo suministro se subastó esta mañana son cinturones y fundas de cuero para pistolas.

La elección en una compañia...

(Continuación de la página 12)

rios arriba citados, considerando válidos 4,000,000 votos en representación de las acciones cedidas a B. H. Silen por las 60 pertenencias ya mencionadas.

Al ordenar la celebración de una nueva elección y la exclusión de los 4,000,000 de votos de B. H. Silen el Juez Jugo nombró al mismo tiempo a S. H. O'Brien, E. E. Sleph y un tercero que será seleccionado por ambas partes para actuar de jueces en la elección.

Rica hacendera asesinada ayer....

(Continuación de la página 1)

lazos fatales.—*J. M. Parayno.*

(Servicio Telegráfico)

Exclusivo a "La Vanguardia"

Se venga por imputarsale unos robos de huevos

San Pablo, Laguna, 15 de Junio.—Gayamanda Guzman de 30 años dueño de un corral grande de gallinas y patos en Sampaloc al lado del mar, fue muerto anoche de un cortaplumazo por Lucio Belda de 45 años de edad.

Investigaciones hechas demuestran que el hijo de Belda era el que cuidaba de las aves de Guzman. Durante estos ultimos tiempos se habian registrado robos de huevos de gallinas y patos y Guzman echaba la culpa a Belda.

Anoche a eso de las siete, mientras Guzman regresaba a su casa procedente del corral, un tal Victorino Capistrano y otro mas le salieron al encuentro y empezaron a charlar con él. De repente, mientras Guzman estaba entretenido en la conversacion, de un sitio oscuro en donde se hallaba escondido, salio Belda y agredio de sorpresa a Guzman en el vientre. El agresor, Capistrano y el otro, se echaron a correr y hasta ahora se hallan en libertad.

Guzman logro todavia llegar al cuartel de la Constabularia, en donde fue recibido por el Sargento Teofilo de Torres quien inmediatamente le llevo al Hospital de San Pablo. Todos los esfuerzos hechos por los medicos fracasaron, sin embargo, y esta mañana fallecio, Guzman.—Abril.

Bonos de Negros por ₱222,500...

(Continuación de la página 1)

se llevó de la emisión la suma de P25,000, y Banco de las Islas Filipinas, que lo hizo en 100.75 por cada 100, compró el restante, o sea, un total de P197,300 de la emisión. Banco Nacional Filipino y Junta Nacional de Préstamos e Inversiones hicieron una oferta a la par.

Los P222,300 de bonos vendidos este día se destinan para continuar las obras de los caminos de cemento en Negros Occidental. Los P500,000 en bonos de Cebú vendidos el 23 de mayo próximo pasado, eran para el Capitolio Provincial de Cebú, en tanto que los P350,000 en bonos de Iloilo, puestos a licitación el 12 del actual se invertirán en obras del alcantarillado. Hacia diciembre de este año se venderán, en serie subsiguiente, P500,000 de los bonos del Distrito Metropolitano de Aguas de Manila.

Corroborativa de la declaracion hecha, no hace mucho, por el Comisionado Comercial de Estados Unidos en las Islas sobre existencia de un mercado local propicio, es como se toma el hecho de la venta de dichos bonos aqui mismo en el pais, sin ningun tropiezo y en abierta licitacion. Se habia asegurado que, en Filipinas hay unos P30,000,000 depositados en los bancos y a la espera de inversión. A ello habra que sumarse los fondos de la Junta Nacional de Prestamos e Inversiones, unos P8,000,000 disponibles para dichas transacciones. El mismo Tesorero Insular Ramos informaba esta mañana que el habia sido notificado por personas o entidades particulares, predispuestos a emplear capital en la compra de bonos.

Camas Hiroga Fundidas
Las Mejores En Filipinas
220 Tanduay Manila

Preferencia a los asuntos...

(Continuación de la página 1)

operando en la recopilación de los datos necesarios para el mensaje.

Buena parte del mensaje, de acuerdo con los informes, se ha dedicado a la discusión del problema de Mindanao y a la necesidad del desarrollo de dicha isla. Para la realización de este plan, el Presidente recomienda la construcción de caminos y otras mejoras en dicha región.

Nueva política sobre el sistema de impuestos

Otro rasgo principal del mensaje es la parte donde el Presidente esboza su nueva política contributiva con el fin de hacer frente a las nuevas necesidades y atenciones del gobierno. Esta política tiende a crear nuevas fuentes de ingreso para el gobierno como el plan que trata de aumentar la contribución que pagan las corporaciones dedicadas a la explotación de los recursos mineros del país, la conversión de la cédula personal en impuesto escolar para evitar el recrudecimiento anual de la crisis escolar, la reducción de la exención en el pago del impuesto sobre la renta de P6,000 a P4,000 al año para los casados y de P4,000 a P2,000 para los solteros y las contribuciones que se tratan de cobrar sobre todo objeto de lujo.

En cuanto a la colonia leprosera de Culion, hay informes de que el Presidente mencionara de paso este asunto en su mensaje. Sobre este particular se ha llegado a saber hoy que el comite de sanidad de la Asamblea se opone al abandono completo de la mencionada colonia despues de los progresos que ha alcanzado en el tratamiento de la lepra. Algunos de los miembros del comite, entre ellos el Dr. Antonio Villarama que es su presidente, han tenido ocasion de ver e inspeccionar personalmente la colonia en el ultimo viaje de la comitiva legislativa al sur, y como resultado de esta visita, se han convencido de que no debe abandonarse por completo este leprosario. Con todo, el Departamento de Instruccion Publica bajo cuyo control se halla esta colonia, adoptará como politica, segun informes, no enviar ningun nuevo paciente a Culion para no congestionar demasiado dicha colonia. Todos los nuevos pacientes seran recluidos en los nuevos leprosarios que se tratan de establecer en varios puntos de las islas.

"Con respecta Mindanao, los Diputados esperan que el Presidente reiterará en su mensaje su plan sobre el sistema de transportacion. Según un esbozo sometido a estudio y discusión durante el reciente viaje, habrá dos clases de lineas de comunicación, una de caminos y otra de via ferrea, orientadas las primeras de norte a sur y la segunda de este á oeste.

Los caminos seran varios: De Agusan a Davao, de Iligan á Davao, de Cotabato a Davao, y de Misamis tambien hacia el Sur. El camino de hierro, transversal, no paralelo a los citados se orientara del extremo de Surigao al corazon de Mindanao. Sera un camino de hierro movido electricamente utilizando el salto de agua Maria Cristina de Lanao como productor de fuerza hidraulica. Informan que dicho salto es capaz de desarrollar 500,000 caballos de fuerza, suficientes para producir fluido para alumbrado y fuerza motriz para toda Mindano de hoy y de mañana.

El Primer Presidente de Taal ha fallecido

Después de una prolongada enfermedad, falleció el día 7, el Sr. Simón Noble, ex-primer presidente, actual vice-presidente municipal de Taal, Batangas.

El finado fué en vida uno de los más influyentes líderes nacionalistas en Batangas. Es tío carnal del Secretario de Hacienda Sr. Antonio de las Alas, y primo del Gobernador Provincial de Batangas, Sr. Vicente Noble.

Una velada necrológica en memoria del difunto tendrá lugar esta noche en la sala de sesiones del Concejo Municipal de Taal.

Sigilosa detención

(Continuación de la página 1)

halla todavía bajo investigación de la Constabularia de Pasig, y aunque ellos no han hecho, hasta ahora, mas que cooperar en las pesquisas.

De informes privados pero fidedignos, se sabe que Domingo Salazar fué efectivamente arrestado ayer tarde en San Pedro Makati, Rizal, por la Constabularia de Pasig, con la cooperación de la policía de aquel pueblo. Salazar fué arrestado mientras iba a subirse a un autobus para dirigirse a Manila.

Revelaciones de dos esposos

La busqueda de Domingo Salazar se ordenó por la Constabularia cuando Florentino Odiorres y su esposa Placida Naval, residentes en la calle Echague interior No. 812, en cuya casa estuvo residiendo Saynes por espacio de seis meses, declararon que una tarde del 4 de Mayo pasado, Saynes salió en compañia de Domingo Salazar y de una mujer que ellos no conocian, y que desde entonces ya no volvió a la casa y solo supieron que había muerto cuando se enteraron de que su cadaver había sido encontrado flotando en el rio Pasig.

Los esposos Odiorres alegaron que Saynes era un comerciante de panes, que hacia negocio comprando panes de una panaderia para revenderlos a diferentes parroquianos suyos.

El cadáver fué identificado por Odiorres, cuando este se enteró de que las prendas que usaba el muerto tenían las iniciales A. V. S. y otras con la letra G. Según Odiorres, Agapito V. Saynes era conocido por sus familiares con el sobrenombre de "Pito" y a veces "Guring".

Nada ha confesado hasta ahora

Domingo Salazar, segun los informes confidenciales que tiene, se halla en la Constabularia de Pasig, sometido a investigación, y hasta ahora no ha querido confesar nada fuera, del hecho de que él, (Salazar), una mujer cuya identidad no quiso revelar el testigo Agapito V. Saynes, salieron efectivamente para un paseo en la tarde del 4 de Mayo pasado. Salazar alegó que Saynes se separo por la tarde de ellos y que desde entonces ya no se supo nada de él hasta que se dijo que su cadaver había sido encontrado flotando en el rio aPsig.

Los investigadores de la Constabularia no estan conformes con esta declaración de Salazar, pues creen que este no ha dicho toda la verdad, y por esto, quienes no quieren revelar su paradero dan detalles de la investigación que están haciendo de su participación en el supuesto crimen.

Un tipo de jornal minimo, en Negros

(Continuación de la página 1)

"RESOLUCION NO. 3 J. G.
SERIE DE 1935/36

"POR CUANTO los hacenderos de esta localidad siempre han estado pagando a sus obreros en la medida de los beneficios que percibian,

"POR CUANTO los precios actuales del azúcar significan una mejoría en comparación con los de años anteriores

"POR LO TANTO SE RESUELVE que la Asociación establezca un tipo de jornal mínimo para obreros adultos de aplicación y vigencia en todas las haciendas de la localidad.

"SE RESUELVE que este tipo de jornal minimo sea el de P0.50 al dia mientras rijan los precios actuales del azúcar; que este tipo puede aumentarse o disminuirse proporcionalmente si en el futuro subieren o bajaren tales precios."

"Certifico que lo que antecede es copia fiel de su original que consta en el Libro de Actas.

"Bais, Negros Oriental, 3 de Junio de 1936.

"El Secretario
"(Fdo.) ELADIO DE GUIA."

Filadelfia se prepara para...

(Continuación de la página 1)

a su culminacion el sabado por la noche, en que la nominacion sera ofrecida a Mr. Roosevelt en medio de unas grandes fiestas espectaculares de partido.

No hay peligro alguno para la nominación de F. D.

En verdad, no existe casi la menor posibilidad dentro del partido de una revuelta que pudiera dar lugar a la nominacion de algun otro candidato, porque tal eventualidad seria algo asi como un milagro. El ex-gobernador "Al" Smith y el gobernador Talmadge, de Georgia son los unicos adversarios activos del Presidente dentro de su partido. Mr. Smith es el mas fuerte, pero nadie espera que pueda causar buena impresion en el bloque solido rooseveltiano en la convencion.

La nominacion, por tanto, es un hecho consumado desde ahora, aunque no la plataforma. Hay muchos democratas que querrian ver eliminados algunos experimentos liberales del "Nuevo Trato", y en este sentido haran sentir su influencia. Hay justamente en el seno del Partido un fuerte bloque que insiste en la reduccion de los gastos federales, y una solucion menos experimental del problema dominante del desempleo.

Sin embargo, poco se duda de que la politica puesta en juego por el Presidente Roosevelt en su primer periodo de cargo habra de sobrevivir, por lo menos, en lineas generales, en su segunda administracion.

La convencion estara llena de espectaculos, como circo, exhibicion hipica, un Rodeo Salvaje del Oeste, igual al que hubo durante la Exhibición Imperial Inglesa en Wembley, una regata fluvial, conciertos y paradas de organizaciones uniformadas.

Se ha retirado ya toda acción....

(Continuación de la página 1)

ment:

"Saliendo al encuentro del "statement" del Concejal Alindada, de que yo debo aprender leyes y de que el no se sometera a ninguna investigacion de la policia, y maxime si es arrestado, solo diré que no comprendo por qué el concejal Alindada, por el mero hecho de que la prensa haya publicado que sería arrestado, se haya apresurado, sin esperar la orden de arresto, a entregar su chapa de Policia No. 919 al Presidente De la Fuente, en sesion abierta de la Junta.

"Admito que su chapa de policia se debe a una "cortesia" extendida a el, por la Policia, pero creo que esa cortesia no llega a tanto hasta tolerar el que en su discurso del 5 de Junio pasado haya acusado a la policia de soborno, para despues, cuando la misma policia por medio de dos detectives quiso obtener informes más concretos, negarse a sustanciar sus cargos.

Santos pide intervenga el Secretario del Interior

El alegado escándalo de la carne de carabao convertida en carne de vaca, ha llegado el sábado al Departamento del Interior, en una carta del concejal Pascual Santos, pidiendo una investigación de las insinuaciones del concejal Valeriano E. Fugoso sobre "algunos concejales que protegen a vendedores de mala fé de los mercados públicos que dan carne de carabao como carne de vaca". Esta insinuacion se hizo durante las discusiones sobre la denuncia del Dr. Agaton Cecilio.

Mientras tanto, el lio entre el concejal Vicente R. Alindada y el Jefe de Policía, en relación con dicho alegado escándalo de la cucaracha y la lagartija, tuvo un giro interesante el sabado, en la sesión de la Junta Municipal, cuando la Junta, encabezada por el Presidente Manuel de la Fuente, se puso al lado del concejal en peligro de arresto.

El concejal Hermenegildo Atienza, chairman del comité policía, atacó al concejal Alindada, diciendo que por la chapa que posee, está bajo la jurisdicción de la policía, a lo que el concejal Alindada repuso que la chapa dada a los concejales es de cortesia solamente y ninguno de las concejales tiene nombramiento de "detective" ni jurado como tal.

El concejal Mateo Herrera también atacó al concejal Alindada, diciendo que no debe ser concejal y al mismo tiempo "espia" de la policia: urigió que aquel devolviera pronto la chapa.

Siempre uso los PRODUCTOS SAPOLIN PARA PINTAR EN MI HOGAR

Son económicos, fáciles de aplicar y se secan rápidamente dejando un acabado duro y lustroso. Si desean los mejores Esmaltes, Tintes, Dorados, Ceras, Pulimentos y Pinturas—exijan la marca Sapolin legítima.

RECHACE IMITACIONES
PIDA SAPOLIN—LO MEJOR DESDE 1882

UNITED STATES LIFE INSURANCE COMPANY
Fundada en 1850
"Servicio y Estabilidad"
—Gerentes Generales en Filipinas—
ELIZALDE & CO., INC.
Fundada en 1854
Muelle de la Industria, Manila
Teléfono 2-27-92 — Apartado

HOY No deje de visitar la Gran Venta ESCOLAR con 10% á 50% de descuentos en ambos ALMACENES DE CALZADOS ANG TIBAY
Plaza Goiti — e — Ilaya, Tondo

M.E.C.D. 2016