Temperatura en Manila
Máxima de ayer a las 3:40 p. m. 37.0
Mínima de hoy a las 5:40 a. m. 24.5

LA VANGUARDIA

Temperatura en Baguio
A las 2 p. m. de ayer, 22 (71.6)
A las 6 a. m. de hoy, 16 (60.8)

AÑO XXVII. NUM. 96 — DIARIO FILIPINO INDEPENDIENTE — Información Mundial, Local y Servicio de Provincias — MANILA, I. F., SABADO, 23 DE MAYO, 1936 — Registrado en la Oficina de Correos en Manila como correspondencia de segunda clase el 19 de Febrero de 1910 — 32 PAGINAS—10 CTS.

HEMEROTECA MUNICIPAL ENTRADA 20 JUN 1936 MADRID

SINGSON EXPONE EL PROGRAMA DEL ARROZ

Dos compañias mas investigadas

DEL PALACIO SE ENDOSARAN LOS PAPELES

Las dos corporaciones denunciadas tambien son petroleras

DIAZ RECIBE QUEJAS

Dos que compraron acciones dicen no haber recibido aún el reintegro

Otras dos compañias probablemente sean investigadas por alegada infraccion de la "blue sky law" segun se supo esta mañana del Fiscal de la Ciudad Sr. Gervasio Diaz.

Esta mañana el Fiscal Diaz estuvo en Malacañang y alli le informaron que los papeles sobre dichas dos compañias seran endosados a la fiscalia dentro de poco.

Se tiene entendido que las Corporaciones son ambas petroleras.

Por otra parte algunos accionistas de la Tayabas Petroleum Association, han enviado una comunicacion al Fiscal Diaz, quejandose de que hasta ahora no se les haya devuelto el dinero que habian invertido en dicha compañia no obstante la promesa en corte abierta del abogado de la misma de que se reintegraria a los accionistas el dinero invertido por ellos en la compra de acciones.

Estos accionistas quejantes son Pablo Viola y Srta. Loreto Fuentebella de Bacolod, Negros Occidental.

El Fiscal Diaz contestando la comunicacion aconsejo a los quejantes que acudan al Fiscal Provincial de Negros Occidental para que en caso de que no se les devuelva el dinero puedan presentar una denuncia por estafa mediante representaciones [illegible]

UN POLICIA COGE A OBREROS LADRONES

Sustraian patatas de un camión para venderlas a un chino

Los pequeños robos que se cometen en los pantalanes de Manila por obreros que trabajan en la carga y descarga de mercancias en los camiones, han recibido un fuerte golpe esta mañana, por el arresto de dos cargadores, cuyos nombres no han sido divulgados, por el policia Encinas, mientras trataban de vender pequeñas cantidades de patatas a diferentes tiendas de sarisari chinas.

Por lo que se sabe hasta ahora de los pocos informes que se han recibido, el policia Encinas estaba de patrulla como de ordinario en una calle de Manila cuando notó que un camion cargado de cajas

(Continua en la última página)

EN VIGAN ES DONDE HA LLOVIDO MAS

Vigan, Ilocos Sur, ha superado todos los registros de lluvia en Filpinas ayer. El pluviometro alla marco 62.5 mm. desde las 6:00 a.m. de ayer a las 6:00 a. m. de hoy. En Baguio llovio bastante, 45.7 mm., mientras en Manila no se registro ni un milimetro de lluvia.

La temperatura maxima ayer fue de 37.0o C, registrada a las 3:40 p.m. y la minima de hoy, 24.5o C, registrada a las 5:40 de esta mañana.

DOS REOS SE PASAN OYENDO A MAE WEST ANTES DE SU MUERTE

Tras una noche en vela tocando discos de la famosa artista van al patibulo serenamente

(De la Agencia Reuter)

San Francisco, 22 de mayo.—No obstante los esfuerzos del gobierno ingles, que ha tratado hasta última hora, por medio del Secretario de Estado Cordell Hull de obtener otra suspensión de la ejecución de Alexander Mackay, un individuo de Glasgow, condenado a morir por secuestro, el convicto y su compañero Kristy fueron ahorcados al mediodía de hoy en la prisión de San Quintin.

"No hay que preocuparse—estamos preparados," dijo Mackay a su carcelero antes de ser conducido al patibulo con su compañero. Luego, dirigiendose al capellan de la prisión, padre O'Meara, el ingles sonrió y dijo: "Nos veremos después padre."

Pasan la última noche oyendo discos de Mae West

Los dos individuos condenados, que pasaron la última noche oyendo discos de Mae West en el gramofono de la prisión, se dirigieron al patibulo serenamente, sin el menor vestigio de temor. Habian desayunado muy bien tocino y huevos, con pan tostado y cafe.

Repitiendo las últimas palabras de Mackay a la Agencia **Reuter**, después de la ejecución, el padre

(Continua en la última página)

EL AUMENTO ES CONTRA JAPON

Roosevelt explica las razones de la elevacion de los aranceles

(De la "Associated Press")

Washington, 22 de mayo.—El Presidente Franklin D. Roosevelt ha declarado hoy que su proclama, elevando los aranceles sobre las importaciones [illegible] todo [illegible] esta en conflicto con su programa general de disminuir las barreras comerciales mediante tratados reciprocos.

Mientras los intereses textiles domesticos se pronuncian abiertamente satisfechos con la proclama, el Presidente ha declarado a los periodicos que, en virtud de sus convénios reciprocos, el plan es rebajar los aranceles sin lastimar los intereses domesticos. Dijo que el incremento en los derechos de los efectos algodoneros se ha ordenado, en vista de que un ramo de la importante industria esta perjudicandose con las importaciones ex-

(Continua en la última página)

La agitación obrera se ha iniciado hoy

Dos delegaciones del directorio general de la campaña nacional obrera, constituida recientemente para el gran movimiento obrero que se avecina en Manila y en provincias, salen esta tarde, para hacer la propaganda de los fines del movimiento entre los grupos de obreros en provincias. En la primera delegación iran el electo supremo de la movilización, Felicisimo Lauson y el Presidente General Hugo Retaga, los cuales recorreran juntos las provincias de Bulacan, Pampanga, Tarlac y Nueva Ecija; y la otra encabezada por el vice-presidente general Pedro Esqueras, se dirigira a la bicolandia.

Además se han despachado este mismo dia correspondencias para Davao con el fin de asegurar la cooperación de la unión obrera de aquella provincia, presidida por el obrerista Cesar Sotto. Respecto a

(Continua en la última página)

ITALIA IRA A GINEBRA AUN

La ruptura de Roma con la Liga de Naciones no es aun completa

(De la Agencia Reuter)

Ginebra, 22 de mayo.—Aunque Italia ha retirado recientemente su delegación de Ginebra, se ha anunciado oficialmente que una delegación fascista asistirá a la conferencia [illegible] internacional que se inaugurará aquí el 4 de junio. Tomase esto como una indicación de que la ruptura de Italia con la Liga no es aun completa.

La Secretaría de la Liga ha publicado hoy otra nota italiana respecto al uso de balas dum-dum por los ejércitos abisinios durante las recientes hostilidades. Esta es la segunda nota de tal clase que se menciona estos últimos días. La primera, que alegaba que las empresas inglesas habían suministrado dum-dums a las tropas abisinias, ha sido retirada.

Fabricación inglesa de municiones ilegales

La nota de hoy, con sus ilustraciones adjuntas, se refiere a la fabricación inglesa de algunas municiones ilegales que vinieron a parar en poder de las tropas italianas, aunque los cargos originales contra el gobierno inglés han quedado modificados considerablemente.

Los centros oficiales de Londres han informado esta tarde a la agencia "Reuter" de que todo el contenido de la nueva nota italiana no se había recibido en Londres. Recuerdan, sin embargo, que el gobierno británico había refutado categóricamente las acusaciones italianas en más de una ocasión, y que el lunes último, el Ministro del Exterior había revelado en la Cámara de los Comunes que los italianos habían empleado al Coronel Lopez Mezler—un "famoso proveedor de informaciones falsas"—en un empeño de fabricar pruebas en que apoyar sus alegaciones de que las empresas inglesas suministraron a los abisinios balas ilegales.

DESAPARECE UNA BARCA CON SUS TRIPULANTES

La estación radiografica de Iloilo, en una comunicación a Manila, da cuenta de haber interceptado un mensaje enviado por la estación KEV que corresponde a la de Cagayan de Sulu, fechada el 23 de Mayo, instando a todos los barcos que se encuentren en las aguas de Sulu para que esten alerta por una pequeña embarcación de 24 pies de largo, que salió de Cagayan de Sulu, el 7 de Mayo, en dirección a Jolo, con siete hombres como miembros de la tripulación y una mujer. La barca estaba cargada de copra y de dos sacos de correspondencia y que no han llegado a su destino.

Los barcos han sido instados a que comuniquen a la estación mencionada, por radio, cualquiera embarcación de esta descripción que encuentren en su camino, mencionando su posición, y si todavia se encuentran en ella los tripulantes y la mujer.

La desaparición de esta embarcación ha dado mucho que hablar, en vista de que durante estos ultimos dias no se han registrado en los mares de Sulu, tifones que pudieran haber causado su hundimiento.

INFRACCIONES POR BARCAS DE PESCA NIPONAS

Entrada sigilosa en el rio, denunciada por un jefe inspector

SALUD EN PELIGRO

No solo violan las leyes de la aduana sino también las de cuarentenas

Una serie de violaciones de las leyes aduaneras y de cuarentenas por embarcaciones de pesca japonesas que penetran sigilosamente en la Bahia de Manila y en el Rio Pasig, fondeando casi detras del Palacio de Malacañang y exponiendo a toda Manila a epidemias ha sido denunciada hoy al Administrador de Aduanas Vicente Aldanese por el Jefe de la Division de Inspectores y Pantalanes Miguel Enriquez quien ha recomendado un castigo ejemplar para los capitanes de dichas embarcaciones.

En un informe sometido al mediodia de hoy el Jefe Enriquez ha mencionado el reciente caso del "Sonyei Maru" una barca pesquera procedente de Takao, Formosa y que se dirige a la Isla de Shinan. Esta embarcacion fue sorprendida a las 10:30 de ayer mañana por los inspectores de la Aduana ya anclada a muy corta distancia del Palacio de Malacañang despues de haber penetrado sigilosamente por la Bahia y el rio. Inmediatamente fue ordenada a colocarse a la entrada del rio y a desplegar la bandera de cuarentenas. El capitan del "Maru" alego que se habia visto

(Continua en la página 14)

DE LA FUENTE LANZA UNA 'GRAVE' AMENAZA

Pedirá la implantación del gobierno por comisión si fracasa su ordenanza

Si su proyecto de ordenanza sobre el registro de cocheros fracasa, el Presidente de la Junta Municipal, Manuel de la Fuente anunció que el abogaría por la implantación en Manila de un gobierno por Comisión.

Este anuncio fué hecho por el Presidente De la Fuente cuando los periodistas le informaron esta mañana que parece ser que no hay votos suficientes para la aprobación de la medida en la Junta Municipal.

"Si en Manila" declaró mas o menos el Presidente De la Fuente "no hay políticos que están dispuestos a sacrificar sus intereses políticos por el bien del vecindario, entonces no somos dignos del actual gobierno que disfrutamos".

Este proyecto según el Presidente De la Fuente fué presentado por el porque ya no estamos bajo un gobierno de funcionarios americanos sino bajo la Mancomuni-

(Continua en la última página)

Navotas dará gran fiesta al Speaker el 31

Navotas, Rizal, prepara un recibimiento popular al Speaker Montilla, según informa el Juez Roldan que es de dicho municipio. El vecindario, sabedor de que el Speaker de la Asamblea Nacional ha aceptado una invitación que se le habia extendido, ha comenzado los arreglos para recibirle cordialmente. Será, de acuerdo con el mismo informante, un homenaje popular, no solo al dirigente de la Asamblea, sino tambien a uno de los positivos caudillos del movimiento económico del país.

La gente de Navotas es industriosa e industrial y aprecia en el Speaker Montilla, dice Roldan, al hombre que, sobre ocupar un alto puesto de responsabilidad en el gobierno, todavía ha sido y es un promotor destacante del progreso industrial y económico de las Islas. Se

(Continua en la última página)

LOS ARROCEROS SE ORGANIZAN

Distribuidores de arroz se reuniran mañana en gran asamblea

Altos funcionarios del gobierno que tienen que ver con el negocio del arroz asistirán en la Asamblea de los distribuidores al detal de la Corporación Nacional de Arroz y Maiz que se celebrará en el Plaza Hotel mañana domingo 24 del actual a las 2:30 de la tarde.

Los organizadores de la Asamblea Sres. Leoncio Santiago, Nemesio Angeles y Vicente Vito han anunciado que a invitación de ellos asistirán en la Asamblea, el Director de la Oficina de Comercio y el Gerente de la Corporación Nacional de Arroz y Maiz. También invitarán al Administrador de Aduanas y al Administrador de Rentas Internas. Estos funcionarios según se tiene entendido hablarán o contestarán cualquiera consulta que se les haga durante la asamblea.

El objeto de la asamblea es la formación por los distribuidores de arroz de Manila y Provincias de una organización y pedir la cooperación de la Corporación en relación con la competencia que alegan los hacen los chinos y algunos agiotistas, en vista de que ellos se ven obligados a vender su arroz de acuerdo con el precio fijado por la Corporación.

El programa de la asamblea es el siguiente:

1. Discurso de uno de los organizadores
2. Elección provisional del Comité Ejecutivo
3. Cambio de impresiones entre de los asambleistas
4. Formación de un Comité para redactar la constitución
5. Presentación de la Resolución
7. Formación de un Comité que se encargará de entregar la resolución a la corporación Nacional de arroz y maiz.

BARATURA NO HABRA SI SE PAGA ARANCEL

Pagando el impuesto, el precio subiria a no menos de ₱7.50 saco

EXPLICA EL PLAN

La Corporación funciona solo a base de la importación libre del cereal

El precedente establecido por el Departamento de Agricultura el año pasado que marginó una ganancia de cerca de P250,000 por su venta de arroz al publico, libre de impuesto, ha sido citado esta mañana por el Sr. Vicente Singson Encarnación, presidente de la Corporación Nacional de Arroz y Maiz al declarar que no se debe exigir de esta corporación el pago de los derechos aduaneros correspondientes por el arroz que importa de Saigon tal como pretende el Administrador de Aduanas Sr. Vicente Aldanese.

En una declaración expedida a la prensa esta mañana, el Sr. Singson Encarnación expone sus puntos de vista sobre el particular del modo siguiente:

"La Corporación Nacional de Arroz y Maiz no ha recibido aun ningun aviso formal del Administrador de Aduanas demandando el pago de los derechos correspondientes por el arroz que hemos importado. Nuestros informes son de que él se dirigió meramente al Secretario de Hacienda expresando su opinión de que el arroz en cuestión está sujeto a impuesto. Su carta

(Continua en la última página)

CHOFER ATROPELLADO POR SU PROPIO AUTO

Un niño, con sus travesuras, le causa graves lesiones internas

Julian Miano, de 29 años de edad, chofer del camión No. T.-1765 de la propiedad de Go Tai Ching, se halla en grave estado en el Hospital General con lesiones internas, atropellado por el mismo vehiculo que manejaba, mientras lo estaba reparando en la cochera de la casa del dueño, No. 256 Tetuan, a las 8 de esta mañana.

Segun la policía, Julian, notando ciertos defectos en el camión mientras iba por una pendiente de la cochera, lo frenó. Se metio debajo despues para hacer las reparaciones.

Un niño de la casa, llamado Luis Sy, de 14 años de edad, jugando en la cochera, vio el camión y subio. Sin tener en cuenta que el chofer estaba debajo haciendo reparacio-

(Continua en la última página)

CONFERENCIA SOBRE EL ACUEDUCTO AVERIADO

El Alcalde, en su capacidad de chairman de la Junta del Distrito Metropolitano de Aguas, ha convocado a una conferencia esta mañana, al director A. D. Williams y el ingeniero sanitario Manuel Mañosa, sobre el arreglo del acueducto averiado en el lecho del rio Pasig, en Sta. Ana. Hasta ahora, el acueducto no se usa viniendo el suministro de agua al distrito sur de los acueductos del norte y el puente Ayala.

VARIOS PROMINENTES REGRESARAN MAÑANA

Uno de los ultimos grupos de turistas filipinos regresara a Manila mañana por el "Empress of Canada," entre ellos el Dr. Gregorio Singian, el Magistrado Carlos Imperial, el Juez Marcelo Boncan, el Dr. Manuel Quisumbng, el Abogado Manuel Lim y otros, segun una lista parcial de pasajeros suministrada a la Aduana.

Entre los demas pasajeros del "Empress of Canada" figuran tambien el Dr. Lucas E. Guevara; la Sra. de Pio Duran; la Srta. Rosalia Zamora; D. Jose F. Zamora y familia; la Srta. Soledad Yusay; Dr. Vicente L. Ilagan, la Sra. de Pedro Siochi e hijos; Abdon Llorente; la Sra. Dominga Ayala de Cu Unjieng y Mrs. Richard Hubert e hijos.

Por el 'President Van Buren" el lunes por la mañana llegará de un viaje de estudio por China y el Japon el Diputado Manuel A. Alzate.

EN MADRID SE DESTITUYE A UNOS JUECES

El gabinete decreta su expulsión sin previo aviso.-Gobierno autonomo se concedera a dos provincias

(Servicio Transoceanico)
Exclusivo para La Vanguardia

Madrid, 22 de mayo.—Todos los jueces de la sección segunda de las cortes de justicia de Madrid han sido destituidos sin previo aviso, como resultado de la decisión tomada por el gabinete este dia. El gobierno de Santiago Casares Quiroga no pierde tiempo para demostrar que el premier no ha gastado la polvora en salvas cuando, en una reciente declaración de la política de su gobierno, dijo que el gabinete no permitiria que salieran impunes los fascistas enemigos de la República.

En el caso de los jueces que ahora han sido destituidos, el paso del gobierno tiene relación con la reciente absolución de dos oficiales que habian sido acusados de haber amenazado el orden público durante las fiestas en celebración del segundo dia de Mayo, disparando tiros al aire.

Gobierno autonomo para Leon y Castilla

(Servicio Transoceanico)
Exclusivo para La Vanguardia

Madrid, 22 de mayo.—La inclinación demostrada por el gobierno español a aprobar las gestiones de varias provincias que desean instituir una forma autonoma de gobierno ha inducido a la Acción Popular Catolica a aprovechar la iniciativa para obtener derechos de administración propia para las provincias de Castilla y Leon.

No esta decidido aun si las provincias de Castilla la Nueva y Madrid van a tener tambien una administración autonoma, pero prosiguen las deliberaciones que parecen favorecer tal posibilidad.

Las Cortes tendran que redactar el Estatuto de Autonomia, que tendrá que ser ratificado mediante plebiscito.

UN BANQUETE A ARNAIZ-CALVO

Homenaje popular por el vuelo Manila-Madrid, para el martes

La Asociación España-Filipinas dará un banquete popular el martes, a las 7 de la noche, en la Palma de Mallorca, en honor de los dos aviadores filipinos, Antonio Arnaiz y Juan Calvo, que el miércoles próximo proyectan emprender la primera etapa del proyectado vuelo Manila-España, en el avión que han estado ensayando en estas últimas semanas, emprendiendo viajes interinsulares.

El vuelo a Hongkong ha sido anunciado al Director de la Oficina de Correos, y ya cuenta con la aprobación del Departamento de Obras Públicas y Comunicaciones. La Oficina de Correos, sin embargo, no tiene intervención en el vuelo y todo lo que hará es marcar con su timbre los sobres que los filatélicos quieran mandar en dicho vuelo a Hongkong.

El Director Juan Ruiz, de la Oficina de Correos, considera de gran valor filatélico el vuelo que harán dichos aviadores. Siendo, sin embargo, de costo particular, de los mismos aviadores, el vuelo, la continuación del viaje a España, dependerá de los recursos y medios que puedan disponer, después de realizada la primera etapa de Filipinas a Hongkong. Es otro vuelo

(Continua en la página 14)

Herriot rehusa ser miembro del gabinete frances

(De la "Associated Press")

Paris, 22 de mayo.—Leon Blum, el caudillo socialista que probablemente va a ser el jefe del gobierno a principios del mes entrante, ha establecido hoy la base para un frente unido de seguridad mutua con otras cinco naciones europeas, al mismo tiempo que sus esfuerzos por formar un gabinete parecen hallar contratiempos.

La defección ministerial se produjo cuando se dijo que el Premier Edouard Herriot no quiso aceptar la cartera del Exterior. Los amigos de Herriot dicen que éste será candidato a presidente de la Cámara de Diputados.

Hace varios días, Blum conferenció con Herriot por espacio de tres horas, recabándole la aceptación del Ministerio de Guerra y al mismo tiempo que asumiese la parte principal en la propuesta reforma de la Liga de las Naciones. El ofreci-

(Continua en la página 14)

CALDERON Y UBALDO EXPONEN SUS QUEJAS

Los dos han comparecido hoy ante Fabella para explicar sus denuncias

La investigación de las acusaciones y contra-acusaciones que los Dres. Fernando Calderon y Aristeo Ubaldo se formularon mutuamente ante el Comisionado de Sanidad y Bienestar Público en relación con supuestas infracciones cometidas contra las regulaciones del Hospital General, se han dado por terminadas completamente este día.

El Dr. Eusebio D. Aguilar, de la Sanidad, designado por el Comisionado Fabella para hacerse cargo de la recepción de declaraciones y pruebas de una y otra parte, ya ha sometido su informe al comisionado con una relación detallada de los hechos que ha encontrado durante su investigación.

También el Dr. Jose Fabella, Comisionado de Sanidad y de Bienestar, hizo comparecer esta mañana a los dos funcionarios del Hospital General envueltos en estas mutuas acusaciones, el director de la institución, Dr. Calderon, y el

(Continua en la página 14)

EL PRESIDENTE QUEZON ESPERADO EL LUNES

El Presidente Manuel L. Quezon posiblemente este de regreso en Manila el lunes proximo, segun se ha indicado esta mañana en Malacañang. Varios papeles de importancia aguardan su firma para cuando este de regreso aqui la semana que viene.

Batalla contra la muerte un joven encerrado en un respirador mecanico

(De la "Associated Press")

Peiping, 23 de mayo.—Yaciendo dentro de un enorme respirador cilíndrico, o sea, el llamado "pulmon de hierro", no saliendo más que la cabeza, Frederick Snite, de 25 años de edad, hijo de un rico comerciante de Chicago, sigue batallando bizarramente por su vida en el Rockefeller Hospital de aquí. Su pecho, sus brazos, su diafragma y una de las piernas se han paralizado a causa de un ataque de parálisis infantil, mientras visitaba Peiping, como turista.

Un incremento perceptible en la actividad muscular infunde la esperanza de que el joven, que ha sido encajado en el "pulmon de hierro" durante casi dos meses, pueda salvarse.

El incesante sonido que produce al girar el motor del respirador y la subida y bajada del diafragma artificial son los únicos ruidos que se perciben en la pequeña habitación del enfermo, donde durante 52 días y noches el padre amante del joven Frederick, F. B. Snite, presidente de una compañía de préstamos de Chicago, ha estado en vela ininterrumpidamente. Seis enfermeras van turnando observando el funcionamiento del "pulmon de hierro", porque el más leve cese del respirador mecánico podría significar muerte para el paciente.

Un sacerdote está visitando frecuentemente al enfermo.

"Tres causas hacen que mi hijo viva aún", ha dicho hoy el padre. "Y son: los esfuerzos incesantes del Dr. Forkner que quiere salvarle a toda costa por medio del "pulmon de hierro"; el valor y la fortaleza de mi hijo, al sobrellevar la pena, y la fé en Dios. Después de tan heróica lucha, bien merece que viva."

El Dr. Forkner ideó el "pulmon de hierro", cuando los demás médicos abandonaron toda esperanza de salvar al joven Snite.

Corpus no demando la suspensión de unos funcionarios

Aclarando una información sobre unos cargos presentados contra funcionarios provinciales de Masbate, el Diputado Pio V. Corpus hace constar que el no demando la suspensión de dichos funcionarios. El Diputado Corpus dice que se apersono en compañia del Fiscal de Masbate en la Secretaria del Interior, para informar de lo que pasa en la provincia y de las querellas que se han presentado contra dichos funcionarios, dejando a la discreción del departamento el tomar cualquiera medida que creyese conveniente.

Zulueta vota en contra de las elecciones simultaneas

El Diputado José C. Zulueta, está opuesto a que el periodo de cargo de los funcionarios electivos de provincias se prolongue por un año mas a fin de hacer coincidir con las elecciones de Diputados y de este modo se evite que haya doble gasto por las elecciones.

Si lo que se quiere es la economia, dice el Diputado Zulueta lo que se podria hacer es que cuando expire el cargo de los actuales funcionarios provinciales, el Presidente de la Mancomunidad nombre a sus sucesores que ocuparan sus cargos interinamente hasta que venga el tiempo para las elecciones. Por ultimo el Diputado Zulueta dice que la separacion de las elecciones de Diputados de las de funcionarios provinciales es muy ventajosa porque se evita la confusion de los "issues" nacionales con los locales.

La declaracion del Diputado Zulueta es la siguiente:

"Se va insinuando el movimiento de hacer coincidir las elecciones de los gobernadores y demas funcionarios provinciales con las de los Diputados para 1938. Esto hará, naturalmente que el término de dichos funcionarios se alargue en un año más. No voy en contra de los intereses de los citados funcionarios; pero soy de opinión que tal movimiento no debe abrirse paso entre los miembros de la Asamblea Nacional, porque sería causa de muchos trastornos.

"En primer término habria necesidad de enmendar la Ley actual prorrogando en un año más la incumbencia de los citados funcionarios. Y esta legislación en tal caso, será una legislación de clase, porque solamente se promulgara en favor de los funcionarios provinciales y

(Continua en la página 14)

La Sra. Salud R. de Manalo sube hoy al primer puesto

Sra. SALUD REYES de MANALO

Dos mujeres populares ya consagradas declinan la candidatura

La Sra. Carmen A. de Melencio y la Srta. Corazon J. Fajardo, ganadoras de los Concursos de Popularidad Femenina de la TVT de 1935 y 1936, respectivamente, han anunciado su decision de no ser mas candidatas en el Concurso de 1937 y por tanto los votos depositados hasta ahora en su favor y los que en el futuro se registren, no seran contados en la eleccion, y sus nombres, en deferencia a sus deseos, seran suprimidos de la lista de candidatas. Por su parte la gerencia de la TVT cree que los votos a favor de estas dos distinguidas mujeres se podrian considerar como balotas de cortesia hacia dos ganadoras de Concursos de Popularidad

(Continua en la última página)

E.C.D. 2016

MARABUT ACOGE EL PROYECTO DE MAS DEFENSORES

Unson también endosa el plan del Secretario Torres a la Comisión Presupuestal

Si el comite de reorganizacion del gobierno ya no puede actuar sobre el plan de expansion de actividades del Departamento del Trabajo, la Comision Presupuestaria procurara considerar algunos de los aspectos de dicho plan, los que a juicio del Secretario del Trabajo Ramon Torres son de mayor urgencia e importancia. Asi lo aseguró ayer el subsecretario Serafin Marabut, presidente de la Comision.

La Comision no ha recibido hasta esta fecha recomendacion alguna del comite de reorganizacion respecto al plan de ampliacion de actividades del Departamento del Trabajo, tal como se esboza en el plan de presupuestos de dicho departamento sometido a la consideracion de la Comision. Marabut dice que recientemente en una conversacion telefonica que ha tenido con el presidente del Comite de Reorganizacion, Hon. Miguel Unson, este le dijo que se siente muy bien impresionado de la labor que estan desplegando los defensores publicos del Departamento del Trabajo en provincias.

El subsecretario Marabut explicó la situacion del presupuesto del Departamento del Trabajo para el año 1937 que envuelve un plan de expansion de las actividades de dicho departamento, diciendo que cuando hace una semana el Secretario Torres comparecio ante la Comision budgetaria para someter su plan de extension de actividades, advirtió a la Comision que habia sometido sus planes de reforma a la consideracion del Comite de Reorganizacion. Entonces la Comision dijo al Secretario que se considerara el presupuesto del Departamento del Trabajo excepto aquellas porciones referentes al mantenimiento de las actuales actividades del mencionado departamento, hasta despues que el comite de reorganizacion someta definitivamente sus recomendaciones.

Posiblemente las partidas mas urgentes e importantes en el plan de presupuestos sometido por el Departamento del Trabajo son aquellas que se refieren a la creacion de nuevos puestos de defensores publicos. *Si el presupuesto que el departamento pide para este fin se aprueba habra un defensor publico para cada provincia.* En la actualidad hay un numero bastante limitado de defensores publicos en provincias, y estos defensores no son conocidos como tales sino como inspectores del trabajo.

La unica dificultad que se tropieza en la consideracion de los planes referentes a la creacion de mayor numero de plazas de defensores publicos, consiste en que ni la Comision del Budget ni el Comite de Reorganizacion del gobierno, pueden determinar el sueldo que se concede a un defensor publico. Marabut dice que si la Comision se decide a fijar el salario para dichos defensores publicos, el Comite de Reorganizacion tambien podrá hacerlo y fijar un tipo de salario diferente del señalado por la Comision del Budget.

Por su parte el ex-Secretario de Hacienda Miguel Unson, presidente del Comite de Reorganizacion del gobierno, en una declaracion hecha ayer, dice que su comite no ha ignorado el plan de expansion de actividades sometido por el Secretaro Ramon Torres del Departamento del Trabajo.

Unson dice que se ha sorprendido grandemente al enterarse de la declaracion que se atribuye al Secretario Torres criticando la alegada indiferencia demostrada por el Comite de Reorganizacion del gobierno a los planes del Departamento del Trabajo.

De hecho, segun Unson, su comite habia endosado favorablemente a la Comision del budget, el plan de creacion de mayor numero de puestos de defensores publicos, por considerar de suma importancia los servicios de dichos defensores, solo que nada ha indicado en cuanto al tipo de salario que se debe dar a dichos defensores, por el hecho de que la fijacion del sueldo podria estar en pugna con los futuros acuerdos que el Comite de Reorganizacion podra acordar en cuanto respecta a la estandarizacion de los sueldos de todos los funcionarios y empleados del goberno.

Murphy salio de Yokohama anoche para los EE. UU.

El asunto de los terrenos de Davao, que se considera "problema local" de Filipinas no se ha suscitado

(De la "Associated Press")

Tokio, 22 de mayo.—Frank Murphy, Alto Comisionado americano en Filipinas, ha salido para San Francisco desde Yokohama en el *President Coolidge* esta noche, terminando asi su visita a Tokio, donde tuvo ocasión de conocer y conferenciar con varios caudillos supremos de la nación.

El suceso mas destacado del dia ha sido la audiencia concedida por el Emperador Hirohito al Alto Comisionado americano a las once de esta mañana. Después, Murphy departio sobre los topicos del dia con el premier Koki Hirota y el Ministro del Exterior Hachiro Arita.

Antes de las conversaciones, Murphy y los mismos caudillos japoneses anunciaron que no tenian la menor intención de discutir el problema de Davao y otros asuntos controvertibles. Se tiene entendido, según fuentes fehacientes, que si en las conversaciones se tocaron estas cuestiones, fue solo en terminos generales.

El Alto Comisionado americano conocio al Ministro Arita en el banquete dado en la embajada americana, donde los dos se encerraron algunos minutos en el mismo despacho del embajador Joseph C. Grew. Después Murphy y Grew visitaron al premier Hirota para un cambio de cortesias.

Terminada la visita al premier, Murphy y los miembros de su comitiva se dirigieron en automovil a Yokohama para coger el **President Coolidge**.

El Comisionado llego a la capital del Japon, procedente de Kobe, en las primeras horas de esta mañana. Habia hecho el viaje por tren de noche. Fue en automovil al Imperial Hotel, despues de desembarcar y habló con los periodistas. Al corresponsal de la **Associated Press** le dijo que personalmente no deseaba suscitar la cuestión de Davao ni ningún otro problema nipo-filipino, aunque tal vez se tocaran tales asuntos en las conversaciones. Expresó la confianza de que, como quiera que iba a Washington para informar al Presidente Roosevelt sobre Filipinas, "los puntos de vista japoneses sobre los problemas nipo-filipinos podrian ser de alguna utilidad, en estos momentos".

A eso de las once de la mañana, el Comisionado Murphy, acompañado del embajador Grew, se dirigió en automovil al Palacio Imperial, donde fué recibido en audiencia por el Emperador. La audiencia tuvo lugar en la sección Fenix del Palacio.

Al mediodia, el Comisionado y los miembros de su comitiva se dirigieron a la embajada americana para honrar el banquete ofrecido por el embajador Grew y señora. En el acto estuvieron presentes altas autoridades del gobierno japones, incluyendo el Ministro del Exterior Hachiro Arita.

Durante el dia, un portavoz de la Oficina del Exterior hizo constar claramente, que el gobierno japones consideraba asunto "local" el problema de los terrenos japoneses en Davao, y no cree que se haya llegado a una etapa en que sea menester discutir el asunto con las autoridades de Estados Unidos.

UNA ENMIENDA DE LA LEY SE DEBE URGIR

Para que la Corporación de Arroz y Maiz pueda seguir operando

Si la Corporación Nacional de Arroz y Maiz desea continuar importando arroz de Saigon libre de derechos, entonces tiene que conseguir una nueva legislación enmendando la ley de tarifas y su subsiguiente ratificación por el Presidente de los Estados Unidos, según se ha indicado en circulos bien informados.

Como ya se indicó ayer, las disposiciones de la ley de tarifas claramente indican que la importación libre de articulos solamente se permite si los mismos son para casos de emergencia y si se distribuyen gratuitamente.

Se alega que la Corporación ha violado esta disposición porque no distribuye el arroz sino que lo vende y por este motivo la Oficina de Aduanas insistirá en el cobro del impuesto correspondiente a los 125,000 sacos importados hasta ahora por la Corporación. El valor total de los impuestos llega a unos P357,750.

ACTIVIDAD EN LOS SERVICIOS DE TRANSPORTE

La proyectada red de carreteras en Mindanao es la causa

El gigantesco plan que esta poniendo en ejecución el Presidente Quezon con el establecimiento de una red de carreteras de primera clase que ponga en estrecha comunicación las varias provincias de la isla de Mindanao y promover un continuo intercambio comercial y político entre dichas provincias, ha dado lugar a una gran actividad en las empresas de utilidad pública.

Una continua presentación de solicitudes para el aumento de equipos y extensión de los servicios de las actuales lineas de transportación que funcionan en la isla se reciben en la oficina de la Comisión de Servicios Públicos, desde que la Oficina de Obras Publcas ainuncio la terminación de la primera de la serie de carreteras de primera clase el mes de Junio de este año.

La Comisión de Servicios Públicos ha aprobado con caracter temporal las solicitudes presentadas por varias empresas de transportación.

La construcción de una red de carreteras que pondrá en comunicación todas las regiones de la isla de Mindanao, tal como se autorizo por la Asamblea Nacional en sus sesiones extraordinarias del año pasado, se cree que influira grandemente para la colonización de las tierras virgenes del interior de la isla. Un servicio de transportación barato y eficiente se operara en todas las provincias de Mindanao en vista de los permisos concedidos por la Comisión para la operación de varias compañias de transportación terrestre.

Entre las solicitudes registradas en la comisión durante este mes para la extensión de los servicios de autobuses hasta los distritos de Kauswagan y Kolambugan, figura la de Mindanao Bus Co. y tambien dos peticiones de Cotabato Valles Transportation Company, para un aumento de sus actuales equipos y para extender sus servicios de utilidades publica a todos los puntos accesibles de Mindanao.

También presentaron solicitudes la Interprovincial Auto Bus de Misamis Occidental, Zamboanga Auto Bus Company y Surigao Express Company.

Quezon habla a maestros en Baguio

(Servicio Telegráfico)
Exclusivo a "La Vanguardia"

Baguio, 22 de mayo.—Encareciendo de los maestros de escuelas públicas a enseñar la nueva filosofía política de la Mancomunidad de Filipinas en las escuelas públicas; recordándoles su deber de producir ciudadanos valerosos, íntegros y abnegados, y declarando que pondrá en vigor la Constitución que juro mantener íntegra durante su administración, el Presidente Manuel L. Quezon habló ante un crecido grupo de maestros esta mañana en el salón social del Campamento de los Maestros.

Recordó a su auditorio que la Constitución de Filipinas considera de capital importancia el bienestar del estado en contraste con la Constitución de América que coloca el bienestar individual por encima de lo del estado.

El Presidente dijo que el éxito de la Mancomunidad tendrá su reflejo en la raza filipina. También expresó el deseo de que todos los niños de edad escolar recibiesen la instrucción elementaria gratuita.

Hablando del uso por el Ejército del campamento de los maestros, dijo que los maestros son tan importantes como el Ejército y anunció que permitirá que ambos puedan utilizar el campamento. Esta declaración fué recibida con una larga ovación.

El Vice-Presidente Osmeña, al presentar al Presidente Quezon declaró que su patriotismo es insuperado y sus conquistas no tienen paralelo en la historia de Filipinas. Encomió a los maestros como humildes servidores que prestan un gran servicio a su país.

El Dr. Rafael Palma, el Diputado Camilo Osias, el Director L. Bewley, el Director auxiliar Mañalac, el decano Francisco Benitez, y el Comandante Natividad se acomodaron en la plataforma juntamente con el Presidente Quezon y el Vice-Presidente Osmeña y señora.

El Vice-Presidente Osmeña y señora darán una recepción esta tarde en el "Teachers' Camp" en honor del Presidente Quezon.—T. Lopez.

COLEGIO DE SAN JUAN DE LETRAN

LA MAS ANTIGUA ESCUELA SECUNDARIA EN FILIPINAS

RECONOCIDA POR EL GOBIERNO

COMERCIO

OFRECE LOS SIGUIENTES NUEVOS CURSOS CON LA APROBACION DEL GOBIERNO:

HIGH SCHOOL COMERCIAL (4 años; clases diurnas)

CURSO DE SECRETARIADO, Un Año (Confiriendo el Certificado de Secretario Comercial)

CURSO COMERCIAL DE DOS AÑOS Clases Diurnas y Nocturnas

(Confiriendo el Título de Asociado en Ciencia Comercial, A.C.S.)

DR. STANLEY PRESCOTT
Decano, Depto. de Comercio

CIENCIA MILITAR

Los estudiantes matriculados en nuestro Colegio, al terminar satisfactoriamente el curso de dos años en Ciencia y Táctica Militares, si tienen mas de 18 años de edad, recibirán un Diploma que les colocará en la lista de los Oficiales de Reserva del Ejército Filipino. Los Cadetes Junior (menores de 18 años) serán exceptuados del período de instrucción de cinco meses y medio en el Ejército Filipino y serán colocados en el mismo rango de la Fuerza de Reserva, para la cual han sido cualificados como Cadetes Graduados.

Cursos Ordinarios Que Se Ofrecen:
Elementaria (Especial)
High School (Genera
Curso Pre-Derecho (4 A.)
Curso Pre-Medicina (4 A.)
y

Para mas pormenores dirijanse al

Rev. P. Secretario

Admitimos:
Internos, Medio Internos y Externos

COLEGIO DE LETRAN

P. O. BOX 146 MANILA, I. F. TEL. 2-39-91

INOFENSIVO
EL PURGANTE SUAVE DE BUEN SABOR
LAXOL
MEJOR QUE ACEITE DE RICINO
0.50 gramos, Aceite de Menta, 1.00 gramos, Vanillin, 0.06 gramos.

Forma en que
MIRIAM HOPKINS
mantiene la hermosura de su piel

Samuel Goldwyn Star

X-LTS X 460-30 SB LEVER BROTHERS COMPANY, CAMBRIDGE, MASS.

No daría ni una pizca así por un cigarrillo que no Satisface

...que no me ofrece lo que deseo en una fumada

Me gustan mis cigarrillos suaves, por supuesto — no creo que haya alguien a quien le plazcan los fuertes. Pero la suerte me libre de los insulsos o insípidos.

Hallo gran placer en los Chesterfields. Son suaves, pero aún así parecen tener más sabor y aroma. Me gustan mucho.

Satisfacen.. casi lo más que se puede pedir

© 1936, Liggett & Myers Tobacco Co.

M.E.C.D. 2016

EL PROYECTO DE ALAS SE HALLA BAJO ESTUDIO

Todo lo que se procurara es evitar la duplicación de trabajos, dice Marabut

El plan del Departamento de Hacienda de emprender una campaña contra los que evaden el pago de los impuestos de rentas internas y que se llevará a cabo durante el año 1937, está enteramente esbozado en el presupuesto de gastos de la Oficina de Rentas Internas que ahora se halla bajo la consideracion de la Comisión del Budget. La Comisión según se ha anunciado, está actualmente revisando las partidas de gastos para las varias oficinas y dependencias bajo el control del Departamento de Hacienda.

El Departamento de Hacienda, según su presupuesto, se propone crear agencias de la Oficina de Rentas Internas en todas las provincias del país con el fin de poder emprender una campaña más efectiva en la recaudación de los impuestos de rentas internas. Los funcionarios del Departamento de Hacienda creen que con la creación de agencias de rentas internas en todas las provincias, el gobierno podrá cobrar más contribuciones y se podrá emprender una más efectiva campaña para el cobro de los impuestos, lo cual no es posible hacer ahora por no disponer de suficiente número de personal.

Este plan de campaña de recaudación requiere un gran aumento en el presupuesto del Departamento. La Oficina de Rentas Internas solo tiene un presupuesto autorizado de P600,000 para el año en curso destinado para las campañas de recaudación. El nuevo plan, sin embargo, requiere un aumento de unos P900,000, de suerte que la asignación total para capitalizar la campaña de recaudación de contribuciones ascenderá a la suma total de P1,500,000.

El Subsecretario Marabut dijo anoche que la Comisión estudiará cuidadosamente esta petición de aumento del presupuesto, debido a la posibilidad de que la creación de puestos de agentes de rentas internas en todas las provincias podría afectar a las funciones de los tesoreros provinciales. Los tesoreros provinciales, de acuerdo con el arreglo actual del gobierno, desempeñan el cargo de recaudadores delegados de la Oficina de Rentas Internas y si se crean puestos de agentes de Rentas Internas en cada provincia, podría dar lugar a la duplicación de los trabajos.

El Secretario Alas, por su parte, explicando anticipadamente el plan de expansión de las actividades de la Oficina de Rentas Internas dijo que el funcionamiento de esta oficina de agentes de Rentas Internas en todas las provincias, no afectaría en manera alguna la organización del gobierno, puesto que los agentes se limitarán a activar la cobranza de las contribuciones, mientras que los tesoreros provinciales, como delegados del Recaudador de Rentas Internas seguirán funcionando como tales, recibiendo y extendiendo recibos de las cobranzas hechas.

La Motor Service Inc. da una fiesta hoy

Esta tarde, de 4:30 a 7 p. m., se dará la anunciada fiesta que ofrece la gerencia del Motor Service Inc. a todos sus parroquianos y amigos con motivo de la inauguración de su nuevo local en la esquina de las calles 13th y Atlanta, en el area del puerto.

Quedan cordialmente invitados—dicen—todos sus parroquianos y amigos para ver la hermosa nueva estructura que la Motor Service Inc. ocupará desde el 1.o de junio próximo, fecha en que se hará el traslado de su establecimiento de la Avenida Rizal. Tiendas sucursales en la calle Azcárraga y en la Ermita, continuarán en sus mismos locales.

Torres y sus compañeros se salvaron de modo milagroso

En este estado quedó el automovil del Secretario Ramon Torres, del Trabajo, cuando por la subita rotura de un neumatico volcó en el camino de cemento de la Pampanga, dentro de la comprension del barrio de San Matias, municipio de San Fernando, a las 9:30 de ayer mañana. El Secretario Torres, en pijamas y bromeando con el reporter aparece retratado en el Hospital provincial de San Fernando. A su lado, el abogado Florencio Aquino, defensor publico de Baguio, que iba con él en el coche y que como el Secretario Torres sufrió una ligera herida en la frente.

Numerosos amigos, comprovincianos, compañeros en el Gobierno del Secretario Ramon Torres, liders obreristas y empleados del Departamento del Trabajo estuvieron telefoneando a larga distancia al Hospital Provincial de San Fernando ayer, y muchos viajaron expresamente a Pampanga para cerciorarse del estado del secretario, después de leer en la prensa que se habia lesionado en un accidente.

"Mala hierba nunca muere," dice sonriente

Cuando un representante de La Vanguardia llegó al hospital provincial de Pampanga, a las 2 de ayer tarde, horas después del accidente, encontró al Secretario Torres en pijamas y fumando un cigarrillo. Sonriente, dijo al reporter:

"Estoy completamente bien y fuera de esta pequeña herida que tengo en la frente, causada probablemente cuando me caí boca abajo al volcar mi coche, no sufro nada, Como usted ve, "mala hierba nunca muere," agregando en tono mas jocoso: "sobre todo los solterones."

Después, relato el suceso:

"Quise salir temprano de Manila para Baguio, a pesar de que la sesión del Gabinete se celebra mañana, porque deseaba terminar algunos asuntos pendientes del departamento, con el Presidente Quezon. Pensaba verle esta misma mañana al llegar a Baguio."

El Secretario Torres dijo que él estaba conversando con sus compañeras, y el abogado Florencio Aquino, defensor público de Baguio estaba sentado cerca del chofer, cuando de pronto oyeron una detonación. No se explicó enseguida a que se debia ni se dió cuenta del peligro, sino cuando vio al chofer hacer esfuerzos para que el coche se mantuviera recto en su curso. Después cayó boca abajo.

Aunque el choter del automovil Estaban Gonzalez, declaró que el Secretario perdió aparentemente el conocimiento, Torres aseguró que no cayo inconsciente apesar del golpe que recibió en la frente; solo se sintió algo mareado.

El Secretario Torres estuvo en toda la tarde de ayer departiendo con los doctores y otros miembros del personal del hospital de la Pampanga, hasta que salió para continuar su viaje a Baguio en el automovil de un amigo suyo que desde Manila fue a verle.

El Secretario Torres termino diciendo antes de despedirse del reporter que después de todo, aquel accidente ha sido grato para él porque le ha dado oportunidad de admirar el buen servicio y lo bien montado que está el hospital provincial de la Pampanga, la amabilidad y cortesia del personal de aquella institución.

Salvados de la muerte milagrosamente

Cualquiera que vea el coche del Secretario Torres, tumbado a un lado del camino de cemento, dentro de la jurisdicción del barrio de San Matias, de San Fernando, diría que todos sus pasajeros habian muerto. Los cristales se rompieron todos y fué un verdadero milagro que ninguno de los pasajeros cayera sobre estos al volcar el automovil. El accidente ocurrió frente a una fabrica de "bijon" del chino Dy Po Dian, cuyos obreros prestaron ayuda a los heridos, sacándoles si pérdida de tiempo del automovil. Se registró a las 9:30 de la mañana, estando el coche corriendo, según el chofer, de 35 a 40 millas por hora. Uno de los neumaticos, de la parte derecha trasera, una goma bastante usada, se reventó subitamente, haciendo perder al coche su equilibrio.

Gonzalez, el chofer, resultó completamente ileso. Declaró que en cuanto noto que el neumatico habia reventado y que iba perdiendo el control sobre el coche, hizo esfuerzos por mantenerlo recto y aplicar los frenos poco a poco. En esto, el abogado Aquino que iba a su lado, quiso ayudarle cogiendo la manivela, pero el chofer le dijo que no interviniera porque el solo podía controlarlo. En esto, el coche se desvio subitamente hacia la izquierda y después de caer en un lodazal a un lado del camino dió una voltereta y quedó con el radiador vuelto hacia Manila. Por poco alcanzó a un caminero llamado Ciano que estaba en el borde del camino descansando. Este, al ver el automovil corriendo en zig-zag se alejó y esto le salvó de la muerte.

La que sufrio la lesión mas grave

Giselda Villanueva, de 23 años de edad, una de las mujeres que iban en el coche, sufrió una herida en el costado derecho. De la herida manaba mucha sangre y al principio se creyó que Giselda estaba grave pero al llegar el hospital, el Dr. Rafael Teopaco, director de la institución la reconoció y declaró que su estado no era grave. Las otras mujeres solo sufrieron sacudidas.

El coche del Secretario Torres, que lleva el No. 1-4393 quedó con la [illegible]da y las puertas destrozadas, [illegible]er mismo fué embarcado en [illegible]amión para Manila.

Dr. Antonio L. Lazatin
Cirugía, Partos y Gynecología
Graduado de la Universidad de Berlin y Post Graduado de las Clinicas de París, Viena, Londres y Nueva York.
Rayos-X, Rayos Ultra Violeta, Rayos Infra Rojo. Cystoscopia, Pneumo-Thorax y Laboratorio clínico
State Theater Bldg.
Oficina, Tel. 2-63-44 Res., Tel. 2-68-16

TODA LA CASA BRILLA CON
SAPOLIO
En panes y tarros
LIMPIA PULE

POLITICA MAS CONSTRUCTIVA PIDE TORRES

Ocupantes de terrenos no tienen estímulos para ir desarrollándolos

La falta de una politica constructiva del gobierno para la debida distribución de los homesteads y otros terrenos del dominio publico y tambien la carencia de una debida protección de los ocupantes de terrenos para alentarles a desarrollar los terrenos, fue objeto de un llamamiento del Secretario del Trabajo, Ramón Torres, en una entrevista concedida a los periodistas antes de que se marchara para Baguio ayer mañana.

El gobierno ha descuidado en el pasado la cuestión que afecta al bienestar de los ocupantes de los terrenos publicos, descuido que dio lugar al desaliento de los futuros ocupantes y a los conflictos agrarios que con frecuencia estan surgiendo. Torres dijo que en la disposición de los terrenos públicos, las funciones del gobierno se limitaban a conceder los terrenos a los solicitantes que demuestran tener mas derecho, sin consagrar atención alguna a la forma de aportar cierta ayuda a los ocupantes para que la ocupación resulte un éxito, y de esta suerte, los esfuerzos del gobierno para promover la provechosa explotación de los terrenos del dominio público resultaron fracasados.

Torres urge una completa revisión de la politica oficial y tambien reformas en el sistema de distribución de los terrenos, en tal forma que el gobierno se cuide de rodear a los ocupantes de la necesaria protección y vigile el desenvolvimiento de las tierras, alentándolos con su ayuda y protección.

Haciendo sus comentarios desde el punto de vista de los hechos descubiertos por el "Fact Finding Committee" creado por su departamento, el Secretario Ramón Torres, acusa a la administración de justicia del pasado, haciéndola responsable de la ocupación de grandes latifundios por individuos particulares.

Aliento perfumado... dientes blancos... usando Colgate

Los dientes blancos y brillantes, el aliento puro y perfumado, son el complemento indispensable de la hermosura y del verdadero atractivo de toda mujer.

La Crema Dental Colgate *limpia* completamente todos los intersticios—todas las hendiduras de los dientes. *Hermosea* la dentadura porque contiene el mismo ingrediente pulidor que usan los dentistas. Colgate tiene un sabor delicioso y refrescante—deja el aliento puro y perfumado.

Compre hoy mismo un tubo de la Crema Dental Colgate. Usela constantemente por 5 días, mañana y noche. ¡Luego note el nuevo encanto de sus dientes!

Mal Aliento
lo causan a veces los residuos alimenticios entre los dientes. Colgate corrige esta condición.

33C5-S

Los fondos del coco tambien en peligro de ser revertidos

(De la Agencia Reuter)

Washington, 21 de mayo.—El Representante Harry B. Coffe, democrata, de Nebraska, ha presentado este dia en la Cámara un proyecto de ley trasladando al Tesoro de los Estados Unidos mas de $28,000,000 reunidos, como producto del impuesto de sisa de tres por ciento al aceite de coco que viene de Filipinas.

Segun la ley actual, el producto debe ir al gobierno de la Mancomunidad Filipina.

El Representante Coffe ha declarado que la constitucionalidad de este ultimo procedimiento es ahora impugnada en las cortes inferiores, porque los impuestos asi derivados estan especificamente asignados a cierto grupo de personas. Dijo que la cuestion ya ha sido discutida por la Corte Suprema de los Estados Unidos al anular los impuestos de utilización de la Ley de Ajustes Agrícolas.

El representante por Nebraska ha manifestado haber discutido con el Senador Joseph C. O'Mahoney, demócrata, de Wyoming, la posibilidad de añadir su medida al bill de rentas que ahora esta pendiente de decisión en el Comité de Hacienda del Senado.

Mientras tanto, el Comisionado Residente Quintin Paredes ha realizado otro esfuerzo vano para cobrar los productos del impuesto de sisa en nombre de Filipinas.

Insista en hermosear su casa con las mejores Pinturas para los tropicos

"YCO"

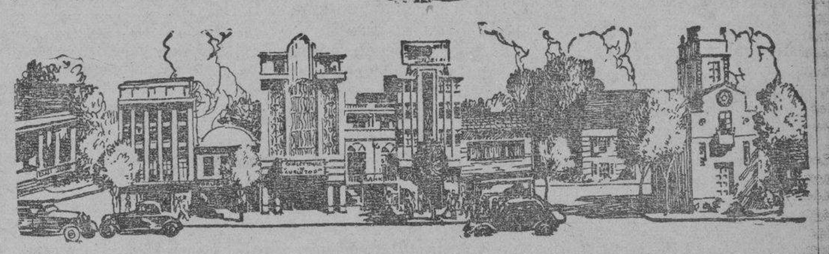

No hay nada mejor que las Pinturas Yco que son cientificamente fabricadas por expertos usando las materias primas propias para climas tropicales!

Las Pinturas Yco, duran más tiempo, cubren más espacio por galon, se secan con prontitud y son más faciles de aplicar! Son las pinturas que Vd. necesita para su proxima obra de pintura!

Empiece a hermosear y proteger su casa con las Pinturas Yco! Llame al telefono 2-27-92 o escriba a nuestros expertos para cotizaciones y combinaciones de colores!

ELIZALDE PAINT & OIL FACTORY, INC.

Gerentes Generales

ELIZALDE & CO., INC.

Oficinas Centrales: Muelle de la Industria, Manila

DESPUES DE UNA... NOCHE MUY ALEGRE

Rechace productos inferiores!

BAYER

CAFIASPIRINA

Suprime el dolor · Renueva el bienestar

Formula: 0.5 Gm. Aspirin and 0.05 Gm. Caffein per tablet.

DE OPORTUNIDAD

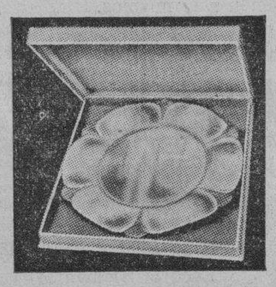

SERVICIOS DE METAL PLATEADO PARA ENTREMESES, DE EXCELENTE CALIDAD.

A ₱10.00
ANTES ₱14.00
SOLAMENTE POR UNA SEMANA

HEACOCK'S
MANILA Y SUCURSALES DE PROVINVIAS

"Sus Documentos Estan Protegidos!"

UD. puede tener esa seguridad si los coloca en una CAJA "ART METAL".

Puestas a prueba y selladas por los Underwriters' Laboratories, las CAJAS "ART METAL" no solo protegen sus documentos hoy, esta semana y este año, sino de aqui a cincuenta años.

Los Aisladores "Mono-Dry" del "ART METAL" son un sistema de aislamiento nuevo "dry-moisture" que se vuelve mas efectivo cuando se le somete a un calor intenso y mantiene sus cualidades de resistencia permanentemente.

Los interiores flexibles, intercambiables, hacen que toda CAJA "ART METAL" se adapte a los requerimientos de su negocio.

Pidanos el nuevo Catalogo de la "Art Metal Safe"

Distribuidores Exclusivos en Filipinas

ERLANGER & GALINGER, Inc.

Cebú—Iloilo—MANILA—Baguio—Bocolod

COCHES USADOS MODERNOS

Nuestro gran volumen de ventas del Ford V-8 nos ha traido muchos coches usados modernos en excelentes condiciones. Se venderán pronto a nuestros precios bajos.

Vealos hoy en el

DEPARTAMENTO DE COCHES USADOS

Manila Trading & Supply Co.

PORT AREA MANILA TEL. 2-37-71

M.E.C.D. 2016

LA VANGUARDIA

DIARIO FILIPINO INDEPENDIENTE

Consagrado a la defensa de los derechos e intereses del Pueblo Filipino.

EDITADO POR LA "TVT PUBLISHING CORPORATION"
Directores Asociados:

PEDRO AUNARIO (Editoriales) — FRANCISCO RODRIGUEZ (Informaciones)

MIEMBRO DE LA ASSOCIATED PRESS

La "Associated Press," es la unica autorizada a reproducir despachos periodisticos acreditados o no a ella y publicados en este periodico. Tiene el mismo derecho sobre las noticias locales que aparecen en este periodico. Los derechos de reproduccion de despachos especiales tambien quedan reservados.

OFICINAS: Edificio TVT, Calle Florentino Torres, Santa Cruz, Manila. Apartado de Correos No. 775
Telefono 2-11-34 con comunicacion con todos los departamentos.
Oficina en Nueva York: 33 West 42nd Street, Tel. Pennsylvania 6-14-85.

(Registrado en la Oficina de Correos en Manila como correspondencia de segunda clase el 19 de Febrero de 1910.)

PRECIOS DE SUSCRIPCION:

En Manila—al mes	₱1.50
En el extranjero—al año	40.00
En Provincias:	
Al mes	1.50
Trimestre	4.50
Semestre	8.00
Un año	15.00
Sabatino—al año	5.00

(Pago Estrictamente por Adelantado)

NOTAS EDITORIALES

DERECHO A LA MEMEZ

UN colega, preocupado porque el gobierno quiere "poner más dientes" a la ley que prohibe la especulación ilicita, pregunta si hay derecho de parte del poder público de impedir que el individuo sea un memo.

Tal pregunta, a primera vista, impresiona. Si un hombre realmente ha nacido idiota, o imbécil, el gobierno no tiene ningún poder sobrenatural o milagroso para curarle de su imbecilidad.

Pero es el caso que los hombres que se creen víctimas de la especulación supuestamente ilegal, no son unos memos. Son seres que se ofenderían si les llamase por alguien "bobainas," porque se creen honradamente inteligentes.

Lo que pasa es lo siguiente: hay seres de mucha inteligencia que siempre tienen confianza en su prójimo. Víctimas de alguna desgracia pecuniaria, se creen engañados, no por su inteligencia, sino por la mala fé del vecino.

Y esta es la verdad.

Si el dinero buenamente adquirido, o producto del ahorro acumulado, es una propiedad, entonces debe ser protegido por el gobierno contra todo comercio de mala fé, como se protege la posesión de una propiedad legítima cualquiera.

Sólo de ese modo la confianza del hombre en su semejante se podrá mantener para que haya comercio honrado. Un ciudadano que compra en una tienda un producto adulterado que puede dañar a su salud, encuentra protección en la ley.

¿Por qué cuando ese individuo adquiere una acción adulterada con falsas promesas, y que causa daño a su economía, o a una familia, no va ser protegido? ¿Por qué?

¿Es que se cree, que para estimular el aprovechamiento de nuestros recursos naturales, el Estado debe dejar el campo libre a la especulación engañosa y lucrativa, o a las más "listos" que abren agujeros en el bolsillo?

Mala teoría es esa de creer que el Estado no debe proteger la propiedad del dinero del ciudadano, ganado honradamente por medio del trabajo.

GUERRA TARIFARIA

LA guerra de tarifas, que se está suscitando de nuevo en el mundo, viene a indicar que cada pueblo tiende a la propia suficiencia en todo, por ley divina y natural.

Muchos creen que si una nación vende a otra mayor cantidad de productos, que la que importa de la nación compradora y consumidora, ya no habría conflicto económico.

Que esta teoría es enteramente falsa, lo estamos viendo claramente. Australia, por ejemplo, vende mucha lana al Japón. El comercio de exportación del Japón con los australianos, en cambio, es relativamente pequeño.

Alguién creería, que habiendo un balance comercial altamente favorable y ventajoso para Australia, la guerra de tarifas entre Japón y este Commonwealth vecino sería casi imposible.

Ya vemos lo que está pasando. Australia ha castigado al rayon japonés, recargando grandemente la tarifa; Japón va a la represalia, y también está preparando un bill para castigar fuertemente al comercio australiano.

Ahora tenemos el caso de los Estados Unidos. América vende mucho algodón al Japón, y compra menos. O mas claro: el balance comercial también es muy favorable para los Estados Unidos con una gran diferencia.

Apesar de esta realidad, ya vemos de nuevo que la tarifa americana sobre los tejidos importados de algodón se ha elevado en un 42 por ciento, excluyendo casi del mercado americano a los productos manufacturados japoneses de esa clase.

Todo tiende inevitablemente, como hemos dicho, a la propia suficiencia. Una nación, si tiene una industria propia para abastecer las necesidades de sus ciudadanos, procura siempre reservar exclusivamente su propio mercado para su industria nacional.

La guerra económica es la ley natural. Es inevitable. Entre las naciones industriales se traduce, en la paz, en guerra de tarifas. El libre cambio, dentro del nacionalismo, es pura mentira, y un insulto a la ley natural del desarrollo y de la propia conservación.

Con la producción en masa de este siglo enteramente mecanizado, cada país trata de invadir con su comercio el mercado extraño. El balance comercial no significa absolutamente nada ante el proteccionismo.

Cuando la guerra tarifaria llega a su máxima tensión, los ejércitos armados son los que deciden definitivamente todos los conflictos económicos; por eso decimos que los pacifistas profesionales son unos visionarios que no tienen cabida en este mundo.

La guerra es ley natural permanente y divina; la paz armada es sólo una tregua.

DEBATE EN LA CAMARA INGLESA POR EL REARME

Inskip revela unos proyectos y Churchill aboga por un Ministerio de Municiones

(De la Agencia Reuter)

Londres, 21 de mayo.—Nuevos detalles de los planes del gobierno de reforzar las defensas de Gran Bretaña han sido revelados en la Camara de los Comunes este dia durante un debate sobre la defensa nacional. El numero mas llamativo del debate ha sido el discurso largo que pronuncio Winston Churchill, el cual expreso la opinion de que el gobierno esta poniendo en grave peligro la seguridad del pais, prosiguiendo con el programa de rearme cachazudamente, mientras que el resto del mundo esta entregado a una carrera de rearmes.

"Si estalla un temporal sobre nuestras cabezas, probablemente no tendremos mucho tiempo para expansionar nuestra produccion de materiales de guerra," dijo Sir Thomas Inskip, Ministro para la Coordinacion y Defensa, que inauguro el debate.

"Inskip revelo que el gobierno esta ahora preparado a dar contratos a las firmas dedicadas hasta aqui a trabajos de tiempos de paz. Cuatrocientas firmas particulares ya han recibido una inspeccion detallada, mientras que otras 500 estan sometiendose a una inspeccion preliminar.

Hablando de la expansion de la industria aarea inglesa, Inskip dijo que se estaban dando pasos para que los fabricantes de motores intervengan en un plan de construir nuevo edificios y ampliar los gastos del gobierno.

Winston Churchill, que hablo despues, hablo de la cuestion transcendente del valor militar de Rusia, y por ultimo abogo por el establecimiento de un Ministerio de Municiones, como una entidad separada del Ministerio de Coordinacion y Defensa.

UN FUNCIONARIO DE INGLATERRA DIMITE

Un desenlace enojoso tuvo el escándalo de la filtración del plan presupuestal

(De la "Associated Press")

Londres, 22 de mayo.—El Secretario de las Colonias de Gran Bretaña, Sir H. S. Thomas, ha dimitido esta noche del gabinete, un mes después de producirse aquí el escándalo de la filtración de secretos presupuestales.

La dimisión ha sido anunciada oficialmente, después de haber sido aceptada por el Rey Eduardo VIII y el Premier Stanley Baldwin.

La dimisión ha sido resultado directo del escándalo que ha provocado la filtración de los secretos presupuestales, que ha culminado en una investigación judicial, durante la cual fueron mencionados los nombres de Sir Thomas y de su hijo Leslie, el cual es un empleado de una casa de seguros. Los testigos declararon que se habían enterado indirectamente de que los amigos de Sir Thomas habían sido informados anticipadamente de ciertos aumentos de impuesto el mes pasado.

Se ha llegado a rumorear que el escándalo había colocado en una situación embarazosa al Premier Baldwin y al Canciller del Fisco, Neville Chamberlain.

Se han prestado declaraciones en el sentido de que el Secretario Thomas se había hecho de dinero apostando contra la convocatoria de una elección general. Se ha revelado oficialmente que la apuesta era un seguro de Sir Thomas, miembro del parlamento, contra la convocatoria de una elección general el año pasado. Después se pagó a Sir Thomás un seguro de unas 700 libras.

Sir Thomas negó haber divulgado secretos del presupuesto, pero dijo que había jugado al golf con los individuos que sacaron seguros contra aumentos de presupuesto.

(De la Agencia Reuter)

Londres, 22 de mayo.—Después de un estricto interrogatorio a que recientemente tuvo que someterse ante el tribunal nombrado para investigar la alegada filtración de los secretos presupuestales el abril pasado, J. H. Thomas, Secretario de Asuntos Coloniales, ha presentado esta tarde su dimisión como ministro ante el Primer Ministro Stanley Baldwin.

Thomas, el ministro dimisionario, tiene una carrera magnífica en el servicio del gobierno inglés. De enero a noviembre de 1924 fué Secretario Colonial; de 1929 y 1930 fué Lord del Sello Privado; y desde junio de 1930 hasta unos meses atrás, Secretario de los Dominios, habiendo sido trasladado al Departamento Colonial en la última reorganización del gabinete Baldwin.

Naturalmente, anticipase otra reorganización ministerial, como resultado de su dimisión. Además hay otra vacante en perspectiva que producirá cuando el Vizconde Monsell, Primer Lord del Almirantazgo se retire de la política.

Se había creído que Sir Samuel Hoare, ex-Secretario de Exterior volvería a formar parte del gabinete en lugar de Lord Monsell, pero ahora se insinua que, en vista de la dimisión de Thomas, acaso sea Secretario de los Dominios, mientras que Malcolm MacDonald pasa a la Oficina Colonial. En este caso el Almirantazgo iría a William Ormsby-Gore, Primer Comisionado de Obras.

En algunos centros, sin embargo, se anticipa que a Ormsby-Gore se le confiará la cartera colonial.

Thomas ha sido la figura más destacada en las investigaciones realizadas por el tribunal presupuestal, cuyas conclusiones probablemente serán promulgadas en la Cámara de los Comunes el lunes. Tanto el ex-Secretario Colonial como su hijo Leslie, un corredor de valores, fueron interrogados estrictamente por el tribunal a cuenta de la repetida filtración presupuestal, que ha sido un escándalo que ha dado que hablar demasiado a la prensa inglesa.

F. BARRETTO
Agente de Aduanas
Cuarto No. 302 Cortes-Ochoa Bldg., 240 Dasmariñas Bdo.
Teléfono 2-35-11

El "Hindenburg" arroja un ramo de claveles en Inglaterra para la tumba de un teniente aleman

(De la "Associated Press")

Frankfurt, 23 de mayo.—El enorme dirigible alemán "Hindenburg" ha llegado a Frankurt, su base, de vuelta de Lakehurst, a la 1:02 de esta madrugada.

(De la Agencia Reuter)

Londres, 22 de mayo.—Ha ocurrido hoy un incidente conmovedor mientras el gigante zeppelin *Hindenburg* estaba volando sobre Keighley, Yorkshire, de vuelta a Frankfurt, procedente de Lakehurst, New Jersey.

Sobre el suelo cayo un pequeño paquete que contenia un ramito de claveles con una nota que pedia al que lo hallase hiciera el favor de colocar el ramo sobre la tumba del hermano del remitente, que era un teniente del ejercito aleman durante la Gran Guerra y que habia muerto en un campamento de prisiones cerca de Leeds. La carta iba firmada por Johann Schutz, que tiene fama de ser el "primer sacerdote aviador."

Se dice que se busco la tumba del hermano de Schultz y que su ruego fue cumplido.

El 'Hindenburg' vuela de regreso a Friedrichshafen

(Servicio Transoceanico)
Exclusivo a "La Vanguardia"

Hamburgo, 22 de mayo.—El gran dirigible *Hindenburg*, que esta volviendo a Friedrichshafen desde Lakehurst, ha volado esta tarde sobre el norte de la costa de Irlanda, segun un radiograma del dirigible.

Espera llegar a su base a la medianoche de hoy.

Informacion Cablegrafica de todas partes del mundo

ESTADOS UNIDOS

Swanson sale del Hospital y se va a la Casa Blanca

(De la "Associated Press")

Washington, 21 de mayo.—El secretario de la Armada Claude R. Swanson ha salido del Hospital Naval de aqui este dia, haciendo una visita de sorpresa a la Casa Blanca, donde asistio a una reunion del gabinete. Cuando termino la sesion el Secretario volvio al Hospital, donde ha estado recluido durante cuatro meses.

El Secretario Swanson tuvo que ir precipitadamente al hospital el enero ultimo despues de sufrir en su casa una caida, que le rompio una costilla. Despues le sobrevino la pleuresia, habiendo llegado los medicos a considerar de gravedad su estado.

La actriz Minnie Palmer fallece en Nueva York

(De la Agencia Reuter)

Nueva York, 22 de mayo.—Ha fallecido aqui este dia la conocida actriz americana Minnie Palmer, que se ha identificado especialmente en Inglaterra con la obra "My Sweetheart."

CHINA

50,000 jovenes, bajo entrenamiento militar

(De la "Associated Press")

Nanking, 23 de mayo.—50,000 particulares jovenes y adultos, que estan realizando un entrenamiento militar aqui, como parte de los esfuerzos del gobierno nacional chino para levantar un ejercito moderno, han desfilado este dia ante Chiang Kai-shek, el generalisimo de la nacion.

En muchas otras partes de China se estan efectuando entrenamientos analogos.

INGLATERRA

Baldwin espera que mejore la situacion internacional

(De la Agencia Reuter)

Londres, 22 de mayo.—Stanley Baldwin, Primer Ministro de la Corona, expresó anoche la esperanza de un pronto mejoramiento de la situacion internacional, durante un banquete dado en su honor por 130 miembros conservadores del parlamento.

El Primer Ministro solo hizo una ligera alusion a la situacion de Europa. Dijo que las dificultades de la democracia frente a las dictaduras son siempre muy tremendas, "pero que la mas fuerte garantia de la paz en Europa y el mundo es una poderosa Bretaña."

Hablando de los asuntos donesticos, Baldwin expreso el punto de vista de que el ejemplo establecido durante la ultima generacion con la asociacion de unionistas liberales y conservadores probablemente se repetira en la siguiente.

LAXANTE

de acción segura, compuesto de sal natural-termal de Kissingen y de extracto de ruibarbo y cáscara sagrada.

Se toman 1-2 pildoras al acostarse

No contienen fenolftaleina

BOXBERGER, BAD KISSINGEN
Casa fundada en 1711
Un Producto de Alemania
De venta en la BOTICA BOIE y otras farmacias.

AVISO

En vista de que muchos agentes reclutadores de socios de la Cruz Morada en provincias no han sometido hasta la fecha sus reports respectivos, la Gerencia se vé obligada a posponer la distribución de dividendos dispuesta para el 24 del actual para otra fecha, que será anunciada oportunamente.

OFICINA DE LA GERENCIA DE LA CRUZ MORADA
Carriedo 314, Manila—Tel. 22770

APERTURA
15 de Junio

MOTOR SERVICE CO., INC.
abrira un nuevo establecimiento
ESQUINA DE ATLANTA Y 13th Sts.
PORT AREA
para la conveniencia de sus parroquianos
EXISTENCIA COMPLETA DE ACCESORIOS
SERVICIO EFICIENTE
AMPLIO ESPACIO DONDE PARAR EL COCHE

EN IRLANDA SE ARRESTA A LOS REPUBLICANOS

Cincuenta extremistas estan detenidos; son enemigos del actual gobierno

(De la Agencia Reuter)

Dublin, 21 de mayo.—Detectives armados arrestaron esta mañana a Maurice Toomey, llamado el jefe del Ejercito Republicano Irlandes, mientras salia de una iglesia a donde habia ido a oir misa.

Un procurador de Dublin, Con Lehane, que tambien es un caudillo republicano, fue arrestado despues en su oficina.

En total, hay ahora detenidos 50 republicanos extremistas. Todavia no se ha presentado ninguna acusacion especifica contra ninguno, pero se les tiene detenidos de acuerdo con la ley de seguridad publica. Se tiene entendido que seran sometidos a un tribunal militar en breve.

La campaña contra los extremistas se inauguro el mes de abril, al finalizar, cuando 20 individuos fueron arrestados durante un raid de medianoche en varias casas de Cork y Waterford. Entre los arrestados figuraba Sean McSwiney, que ahora se halla en un hospital militar, muy debilitado, como resultado de una huelga del hambre.

Esta campaña contra los republicanos extremistas se debe a su oposicion al gobierno de Devalera que segun ellos, es una institucion inglesa y defraudan la causa republicana de Irlanda.

5,000 Soldados del Ejercito Filipino usan

Las MEJORES EN FILIPINAS
No Ladean ni se Aflojan
Fabrica y Despacho:
TANDUAY No. 220, MANILA.

Evite la Calvicie

Ataque a tiempo la causa de la caída del cabello. Vigorice las raíces nutriendo el pericráneo con el maravilloso tónico

Tricófero de BARRY

que elimina la caspa (la implacable enemiga del cabello) y vigoriza las raíces, haciendo que el cabello renazca abundante y sedoso. Conserva el cabello siempre peinado y le imparte esa suavidad y lustre que tanto se admira.

A LOS EDUCADORES

DIFICILMENTE podrá encontrarse una facultad tan fuerte y de tanta experiencia como la que presenta la FAR EASTERN UNIVERSITY. Y es porque esta Universidad no escatima dinero ni esfuerzos para atraerse en su seno los mejores hombres y mujeres que han de desempeñar su cometido en sus distintas facultades—los mejores en cuanto a su base académica, demostrada sabiduria y sobresaliente exito profesional.

Así, en el INSTITUTO DE EDUCACION, los estudiantes cuentan con la seguridad de la guía e inspiración de algunas de nuestras mas preeminentes figuras en el mundo educacional contemporáneo—hombres que son profundos pensadores y practicos en toda la extensión de la palabra.

FACULTAD DE EDUCACION
FAR EASTERN UNIVERSITY

(lista parcial)

Belen Enrile-Gutierrez, B.S.C., B.S.E., B.S.H.E., M.S., C.P.A., Decana del Instituto.

Amparo Fernandez-Gonzales, B.S., M.A., Secretaria.

Gregoria Montemayor-Albert, B.S.E.

Alicia Palma-Bautista, B.S.H.E., M.A.

Nicanor Bautista, B.S. in Arch.
Francisco Cariño, B.S., B.D., M.A.
Manuel L. Carreon, Ph.D.

Numeriano D. Carreon, H.T.C., B.S.E., LL.B.

Emilia Reysio-Cruz, B.S. in Music.

Josefa Llanes-Escoda, H.T.S., M.A., Diploma, N. Y. School of Social Work.

Aureo F. Gutierrez, A. B., M.D.

Balbina E. Icasiano, B. S. E.

Gabriel R. Mañalac, A.B., Pd.M.

Gabriel R. Mañalac, A.B., Pd.M.

Gloria Lucero-Monzon, B. S. E.

Lauro Panganiban, M. D.

Hilda Solindon, B.S.E., M.A.

(Los cursos que no son de Educación se dán por las facultades de Artes Liberales y Ciencias, Contabilidad, Comercio y Finanza)

— Ponga en correo esto hoy —

FAR EASTERN UNIVERSITY
2006 Azcarraga

Sírvanse enviarme un ejemplar gratis de su nuevo catálogo.

Nombre ....

Dirección .. ..

(Education—Vang.)

CURSOS QUE SE OFRECEN:

Para la concesión del grado de Maestro de Elementaria.

Certificado:
a) dos años normal general
b) dos años home economics
c) dos años y medio cursos combinados de normal general y home economics.

Para la concesión del título de Normal Home Economics Certificate:

a) Dos años curso normal.

Para la concesión del grado de Bachiller en Ciencia de Educación:

El estudiante puede especializarse en economics, historia, biologia, ciencia general, matematicas, inglés, Ciencia de la Librería o Kindergarten.

En la FAR EASTERN UNIVERSITY usted también disfruta de las ventajas de su situación céntrica en Manila, privilegios en matriculas para los estudiantes que se mantienen a si mismos.

OTROS DEPARTAMENTOS

Instituto de Leyes
Instituto de Artes y Ciencias
Instituto de Contabilidad, Comercio y Finanza
Instituto de Tecnología
Instituto Graduado
High School para Niños
High School para Niñas
Escuela Elemental
Kindergarten

Pida Informes y Matriculese Lo Mas Pronto Posible

FAR EASTERN UNIVERSITY
2006 Azcarraga Manila

R. I. P.

1.ER ANIVERSARIO DEL FALLECIMIENTO DE

DOMINGO TORRES Y BAUTISTA

Ocurrido el dia 25 de Mayo de 1935

Su esposa, hijos y hermanos participan a sus parientes y amigos que el Lunes, 25 de Mayo, a las 6:15 a. m. se dirá una misa en la iglesia de Sampaloc y otra misa por la mañana en la iglesia de Quiapo, en sufragio del alma del finado.

M.E.C.D. 2016

TRIBUNA LIBRE

ESTA SECCION esta destinada a articulos de actualidad y de interés público LA VANGUARDIA al publicarlos no se hace solidaria de los puntos de vista que en tales articulos expresen sus autores.

TEMAS DE ACTUALIDAD

Las confiscaciones de terrenos morosos antes de Junio son nulas é ilegales

Por TOMAS SISON

Existe una protesta muda de parte de muchos contribuyentes contra el proceder arbitrario de algunos tesoreros provinciales o de sus delegados referente al cobro de los impuestos territoriales sobre bienes raíces; y, en especial, contra órdenes confiscatorias de propiedades morosas.

¿CUANDO COMIENZA LA MOROSIDAD DE UN TERRENO PARA EL AÑO 1935?

De acuerdo con el art. 24 de la ley 3995, la morosidad de un inmueble correspondiente al año 1935, solamente tendrá lugar, después del 31 de Mayo de dicho año, 1935; y no, antes; pero, si este primer plazo se pagase, entonces, la morosidad tendría lugar, después del 30 de noviembre del mismo año, 1935, en que vencerá el 2.o plazo para el pago de amillaramiento de dicha propiedad.

¿CUANDO PODRA SER CONFISCADA LA MISMA?

De acuerdo con el art. 36 de la misma ley, 3995, una propiedad raiz morosa podrá ser confiscada por, y transferidos sus derechos a favor del gobierno provincial, solamente después de la terminación de un año, a contar desde la fecha en que incurrió el contribuyente en la primera morosidad. Y, un año, después de ser declarada morosa una propiedad, de acuerdo con el art. 24 de la ley 3995, debe ser, por lo menos, el 31 de Mayo de 1936, y no, antes de dicha fecha.

Por tanto, las confiscaciones hechas antes de dicha fecha deben ser declaradas nulas y sin ningun valor, ni efecto,

CONFISCACIONES PREMATURAS.

Sin embargo, por desgracia de los contribuyentes, nuestros Tesoreros provinciales y sus delegados están confiscando propiedades morosas, antes del día 31 de Mayo de 1936, sin que el público contribuyente se haya percatado de este error y de esta arbitrariedad; y no solamente confiscan propiedades morosas, antes del plazo fijado por la ley, sino que las venden en pública subasta, de acuerdo con el art. 41 de dicha ley, 3995, en grave perjuicio de los mismos contribuyentes morosos.

SE ESTA ADOPTANDO ESTE PROCEDIMIENTO EN LAS PRO-

(Continua en la pagina 10)

VISOS DE REALIDAD

Por GREGORIO H. SANCIANGCO

Planes económicos para el desenvolvimiento de la riqueza nacional, está trazando actualmente Su Excelencia el Presidente Quezon, con el mayor beneplácito de la opinión pública, siendo esta la base fundamental de la estructura para la estabilidad de nuestro gobierno y de nuestra Independencia. Esto al parecer indica la aprobación de la política económica, trazada por el Secretario Eulogio Rodriguez, desde que asumió el cargo de Jefe del Departamento de Agricultura y Comercio.

Del Consejo Económico Nacional, creado por el Presidente Quezon, cabe esperar ópimos resultados para la felicidad y bienestar de nuestro pueblo, que comienza la nueva etapa de su vida política, bajo la égida de su propio gobierno, entrando en el concierto de la naciones libres. Al colocar en dicho consejo, a hombres capacitados con experiencia reconocida en las actividades económicas, el Presidente Quezon, no pudo haber hecho otra cosa mejor, cumpliendo asi fielmente su enunciada política, de "Mas gobierno y menos politica".

Con amplia visión del futuro y en medio de nuestras luchas políticas internas, el Presidente Quezon, con su perspicacia y penetrante atracción política llegó a sustraer de las filas adversarias, a hombres que hoy forman el conjunto de su administración y gobierno, trazando planes de nuestro desenvolvimiento económico, para el engrandecimiento de la nación, por encima de las criticas de sus mismos correligionarios, acaso cegados por un partidismo intolerante y nada conducente a estabilizar la estructura de nuestro propio gobierno.

Cuando el Presidente Quezon, puso en el Departamento de Agricultura y Comercio, con la aprobación

(Continua en la pagina 10)

A las autoridades policiacas y judiciales

Por el Dr. MANUEL SABATER

Señores:

En el periódico "La Vanguardia" de fecha 20 del corriente, y en primera plana, he leído un artículo en el que se acusa a un tal Ricardo Soler, mestizo, de ser el autor de varios robos en Pasay y Ermita, y al cual parece ser que ya se le ha arrestado.

En primer lugar, si el Ricardo Soler a que se refiere el articulista es el que yo conozco, ese no es mestizo, es español aunque, nacido en Filipinas, pues que sus padres los señores de Soler, eran españoles puros, habiendo desempeñado el Sr. Soler, padre, varios cargos de importancia durante la dominación española y, después cuando llegó la hora de la repatriación por razones que desconozco, estos señores que eran por cierto personas muy respetables y cultísimas, decidieron quedarse en el país, y aquí han muerto.

Conocí a la familia Soler casi al poco tiempo de mi llegada con cuya amistad me honré hasta la muerte de ellos, y por dicha razón, tuve ocasión de conocer a todos los miembros de esa familia, la cual se componía del matrimonio y cuatro hijos, dos varones y dos hembras. Desde aquellos años hace quizás 30, observé que el tal Ricardo Soler no regía bien, y con el tiempo, dado la serie de desgracias y privaciones por las que se ha visto precisado a pasar, pude observar que su mente cada día estaba peor.

Desde hace algún tiempo se trasladó a Manila, y vivía de la caridad haciendo a nuestra casa frecuentes visitas para pedir limosna.

Al dar todos estos informes sobre Ricardo Soler, lo hago como un caso de conciencia, ya que dicho joven no es un criminal, y si fuera cierto que él ha cometido algunos robos, que se me hace difícil creerlo dado su estado mental, no obstante, doy estas informaciones, para que las autoridades le traten como su caso merece, como un desequilibrado, y no como un criminal.

El joven Ricardo Soler, es bien conocido en Iloilo, y por la mayor parte de la colonia ilonga de Manila, dada la posición social que en vida disfrutaron sus padres, y casi todas las personas que lo conocen. podrán certificar como yo, que la mente de dicho joven nunca ha sido muy normal.

En Iloilo, tiene dos cuñados, Don Horacio Gonzalez Liquete y Don José María García, y una hermana, Pilar Soler, los cuales podrán certificar al igual que yo sobre las facultades mentales de él.

Como bien pudiera suceder, que algunos ladrones dándose cuenta del estado mental de este joven, hubieran hecho uso de él para ponerse a cubierto de las autoridades, creo un deber de conciencia el que las personas que conozcan a Ricardo Soler, faciliten a la policía los informes que tiendan a librarle de un encarcelamiento injusto, aunque si de un confinamiento en el hospital de dementes si esto fuera necesario. Yo sé que él ha pedido limosna a los conocidos, pero nunca que hubiera cometido un robo.

Manila, 21 de mayo de 1936.

ESTROPICIO DE CIUDADANIA

Por RUPERTO DEL CASTILLO

Hablemos claro y sin tapujos. La verdad todavia puede sufrir y padecer pero no puede perecer. ¿Como se comprende que ningun hombre se escarmienta en cabeza ajena? Todos los desastres que las masas populares estan causando ahora en algunos paises, como quema de iglesias y conventos, aparte de los asaltos de violencia de que son objeto algunas personas y familias caracterizadas, son sencillamente una reaccion de tecnicas opresiones gubernamentales que se expresan bajo diferentes formas, pero guardando todas un solo fin, a saber: cerrar la boca a cuantos pudieran tirar de la lengua y hablar cosas amargas contra las medidas y actos de gobierno de determinados funcionarios. Triste cosa es que la seguridad y la paz de trece millones de habitantes de Filipinas queden sacrificadas por querer evitar algunas noches del mal sueño a tan sensibles personalidades.

¿Qué desean los Hijos del Pueblo?—Sencillamente desean tener oportunidades de hacerse oir de los elevados funcionarios que, por la Constitución y por las leyes vigentes, asumen las responsabilidades del servicio público. Se ha venido diciendo con alguna frecuencia que nuestros obreros sienten ansias de gozar de relativo bienestar, pero que no aciertan a formular lo que verdaderamente desean. Pues, bien, ¿cuándo y qué circunstancias ha de esperar el gobierno para educar a los Hijos del Pueblo en el ejercicio de la buena ciudadanía, proporcionando a los mismos aquellas oportunidades poco costosas para que aprendan a expresar su verdadero modo de sentir y pensar respecto de la manera como se efectuan determinadas actividades de gobierno, así como de precisar lo que desean que el gobierno haga para su mayor bienestar?—Un campo ex-profeso para una Tribuna Libre lo solicitan los obreros con aquella confianza que el gobierno de la ciudad debiera hacer todo esfuerzo por merecerla, pero hé aquí que un "veto ejecutivo" les dice: "nones", el fantasma del radicalismo os puede surgir por detrás y, entonces, Troya va a arder. Es sencillamente el caso de una doncella que niega el pan al hambriento mendigo que llama a la puerta, porque teme que por detrás se asome la cara del fantasma que se lo cuenta la abuelita.

En las dos razones fundamentales en que se apoya el veto del ejecutivo a la proyectada ordenanza sobre Tribuna Pública o "Hyde Park", no hallamos rasgo alguno de espíritu cívico. En las democracias las leyes guían, no por sistema, sino para encaminar todas las tendencias al mayor bien público, scrificando poderes y privilegios si tal caso es requerido para la felicidad y bienestar de toda la comunidad. En cambio, la psicología o idiosincracia de los filipinos hay que comprenderla mejor en la adhesión con que justifican su lealtad a toda obra buena y desinteresada. Los filipinos, por naturaleza, son agradecidos, pacíficos, amantes de la libertad y esclavos de su palabra; sólo la política electorera y algunos que otros excesos de policía han estropeado sus virtudes y torcido su carácter.

Además, ¿sería la Tribuna Pública que se proyecta para fines de proselitismo político, o para todas las ideas políticas y planes de gobierno contrarios a la verdadera estructura de nuestra Constitución? Indudablemente que la idea y los propósitos no justifican semejante hipótesis. El propósito que informa el proyecto es seguramente para que puedan vocear sus agravios y pedir remedio a los mismos al amparo de la misma Constitución y las leyes existentes. Una Constitución que garantiza la libertad de la palabra al ciudadano y después se convierte por tecnicismo oficiales en el principal obstáculo para la expresión de esa libertad, pasa sencillamente a la categoría de una

(Continua en la pagina 15)

La Bujía de Calidad

INDEPENDENCIA..

Departamentos de la Universidad de Manila:

Colegio de Leyes

Colegio de Artes Liberales

a. Pre-Derecho
b. Pre-Medicina

Colegio de Educacion

Colegio de Administracion Mercantil

Artes Combinadas, Comercio y Leyes

Junior Normal College

Estudios de Graduados

Sampaloc Elementary y High School

Intramuros Elementary y High School

Dormitorio para Hombres U. M.

CLASES DIURNAS Y NOCTURNAS

sin la cual la vida carece de significado, es la cualidad esencial de una inteligencia educada. No es estar libre de una dominación temporal ni de la tiranía económica, sino libre del despotismo de la ignorancia—eso es la meta suprema. La independencia intelectual! Cultivemosla por todos los medios...

Durante veintidos años la Universidad de Manila ha ayudado a centenares de jóvenes a ser libre pensadores, miembros activos de una ciudadania ilustrada. Guiada por los tres ideales de CIENCIA, PATRIA, VIRTUD, ella ha aportado honrada y eficientemente su granito de arena para la emancipación de la juventud de la esclavitud intelectual.

ENTERESE de lo que la Universidad de Manila puede hacer por Ud.; escriba pidiendo el prospecto gratis.

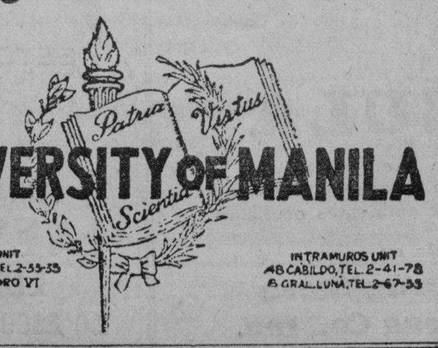

UN LAXANTE SEGURO PARA LOS NIÑOS

Si Ud. busca un laxante suave para los niños, pruebe el Picot Grape Flavored Salt.

Picot es de accion *suave* pero *eficaz*. Pasa rapidamente a traves del estomago a los intestinos, donde ablanda los residuos endurecidos, facilitando a los intestinos evacuar pronto los desperdicios venenosos.

Picot es un laxante suave porque contiene los tartratos de la uva. No hay drogas dañinas—nada que pueda perjudicar las membranas delicadas del estomago e intestinos.

Ademas, a los niños les gusta Picot. Les agrada su sabor de uva, su efervescencia.

Tenga Picot en su botiquin. Tomelo Ud. Es agradable. No forma habito. Y esta completamente garantizado. De venta en todas las buenas boticas. Dos tamaños convenientes.

F. H. STEVENS & CO.
Distribuidores
Esquina David y Dasmariñas
Manila, I. F.

PICOT
Grape Salt
FLAVORED

Formula: Acido Tartarico, 44.75%; Potasio Bitartrato, 2.25%; Bicarbonato de Sodio, 47.00%; Para endulzar 4.50%; Extracto Natural de Uvas, 1.50%. (7)

EN TODO EL MUNDO

All-Weather

LA GOMA PREFERIDA *entre todas*

Los hombres como las naciones difieren en muchas cosas, pero todo el mundo aclama la superioridad de la Goma "G-3" All-Weather de Goodyear. Es el neumatico de mayor venta en el mundo hoy día---y por muchas buenas razones:

Su afamada tracción central "All-Weather" que produce una firme adhesión le proporciona una mayor protección contra los resbalamientos y mayor fuerza para parar el coche que cualquier otra goma. Su rodadura más ancha, más plana, más gruesa le rinde un millaje antideslizante 43% más largo! Y la construcción de cordones Supertwist exclusiva de Goodyear le proporciona el máximo de protección contra las explosiones EN CADA DOBLEZ!

Como resultado Ud. obtiene más millas de seguridad a un costo extremadamente bajo por milla. Por eso ha sido cierto durante 20 años consecutivos que "MAS GENTE USA LAS GOMAS GOODYEAR QUE OTRA MARCA". Recuerdelo la próxima vez que compre gomas!

GOODYEAR

EN TODO EL MUNDO MAS GENTE USA LAS GOMAS GOODYEAR QUE CUALQUIER OTRA MARCA

M.E.C.D. 2016

PAGINA SOCIAL

La fiesta del Nucleo Solteril, muy popular

Mañana tendra lugar en Antipolo el tradicional baile de Mayo del Nucleo Solteril. Es tan popular esta fiesta que actualmente en Antipolo, en los circulos juveniles, no se habla mas que de ella.

Nos informan que todas las chicas que ahora se encuentran de vacaciones en Antipolo, y algunas que ya han vuelto a Manila, sin excluir a las debütantes de 1935 y 1936, que forman legion, asistiran al baile.

Una de las notas simpaticas de la fiesta antipoleña del Nucleo Solteril sera la eleccion y proclamacion de la Lakambini, que viene a ser la musa de la sociedad. La futura Lakambini sera consagrada por el poeta nacional Jesus Balmori. Entre las formidables candidatas, figuran nombres muy conocidos en nuestra sociedad, como Mila Nieva, Rosario Nadal, Elena Albert, Belen Gueco, Celia Araullo. La actual Lakambini es Carmencita Chuidian.

La orquesta Ylaya amenizara el baile.

Vacacionistas de Manila festejadas en S. Miguel

M. Candelaria

Las hermanas Naty y Josefina Carmelo, de San Miguel, Bulacan, obsequiaron con un te a varias vacacionistas de Manila en su residencia en la calle Burgos, San Miguel, el sabado pasado.

Entre las festejadas, figuraban, Manolita Candelaria, ex-musa del "Nucleo Alegre", Srtas. Fanlo, Miranda, Amelia Danon, y varias mas.

Gran animación por la fiesta de S. Fernando

San Fernando, Pampanga, Mayo 22.—Los preparativos de la proxima fiesta patronal de este pueblo indican que la celebracion superara a las de los años pasados en esplendor y animacion. El comite de festejos presidido por el Sr. Simon Ocampo esta desplegando inusitados esfuerzos para hacer de la fiesta, una de las mejores de San Fernando.

La Compañia General de Tabacos de Filipinas es una de las entidades que han contribuido por el exito de los festejos.

Reina Elena

Srta. MARINA DIKIT, *'Miss Far Eastern University' de 1936, que actuara de reina Elena en un esplendido 'santacrusan' en Quiapo, el martes proximo, 26. La procesion, que sera de las mas tipicas e imponentes, partira desde la casa de la Hermana Mayor, la Sra. Guadalupe de Trinidad, en la calle Raon. Todas las zagalas asistiran con el traje de mestiza.*

LAS ULTIMAS BODAS DE MAYO EN MANILA

Con las bodas de hoy y las concertadas para la semana que viene, la serie de enlaces durante el mes de mayo termina felizmente. Las fotografias presentan a los protagonistas de dos bodas simpáticas celebradas esta mañana en San Beda y en San Ignacio.

En la fotografia de la izquierda aparece la comitiva nupcial de Francisco Cavestany y Carolina Villarosa. Los padrinos son: Sra. del Juez Marcelo Boncan, y el Juez Pedro Concepción. Dama y caballero de honor: Srta. Ester Villarosa y Lorenzo Sumulong; padrinos de velo: Ramon Katigbak y Srta. Benedicta Segismundo. Esta boda, solemnizada en San Ignacio, une a dos familias distinguidas de Tayabas y Bulacan.

La fotografia de la derecha presenta a los nuevos esposos Sres. Luis C. Paez y Antonia P. Yosuico; sus padrinos, y su cortejo nupcial. Los novios pertenecen a familias conocidas de Pampanga y Nueva Ecija. Padridos: Doña Andrea Paez de Luna y Don Ramon Hizon. La dama y el caballero de honor son: Srta. Corazón Lazatin y José Ferrer. El niño de las arras y la "flower girl" son: V. de Dios y Luz Yosuico.

Otras bodas concertadas para esta noche y mañana son: Mendoza Cosme, en la iglesia de Paco; Ostelhold-Fernandez, en la Catedral; Talastas-Reyes, en la iglesia de Tondo; y varias mas. La boda de la Prof. Pacita O. Nolasco con el Dr. Simon Torralba se solemnizará el lunes proximo, a las 6:00 a. m., en la iglesia parroquial de Malate.

Los nuevos esposos, Timoteo Cruz y Aurora Gavino, rodeados de sus padrinos. La boda tuvo lugar esta mañana en la Basilica del Carmen (San Sebastian). De la iglesia, los recien casados y su invitados pasaron a la residencia del novio en la calle Azcarraga, en donde se sirvio un desayuno. Padrinos: Don Ruperto Anido y Dña. Mamerta de Custodio. Miembros del cortejo nupcial: Srtas. Corazon Custodio y Angelita Lucindo, señores C. Cruz, L. Custodio y C. Lotho, niño de las arras y 'flower girl'; Ben Santos y Nita Cruz.

Plaridel Professional Club agasajara a los graduados este mes

El Plaridel Professional Club de Malolos, Bulacan, presidido por el ingeniero Hermenegildo Reyes, dara una recepcion seguida de baile a fines del actual en honor de los hijos de Malolos que se han graduado en las diferentes universidades de Manila el marzo pasado.

La fiesta, que promete ser brillante como todas las que ofrece el Plaridel Professional Club, tendra lugar en el Capitolio Provincial.

Las invitaciones se distribuiran uno de estos dias entre las familias distinguidas de Bulacan y Manila.

Los nuevos Sres. Amado C. Ferrer y Rosario R. Manaois retratados despues de la ceremonia de su enlace en la iglesia del Espiritu Santo. De izquierda a derecha: Dearie Fernandez, 'flower girl'; Srta. Felicidad Ferrer, dama de honor; Sra. de Alejandro de Guzman, madrina; la novia; el novio; Ex-Senador Alejandro de Guzman, padrino; Dionisio Fernandez, que llevo la bandeja de las arras; y Emilio Fernandez, 'best man'. La novia fue reina en la fiesta patronal de Binmaley, Pangasinan.

Ha sido sometida a una operacion en los ojos por el Dr. Severino B. Alberto, en el Hospital de San Juan de Dios, la Sra. Dña. Maria Zamora Vda. de Paterno.

Serenata en la Luneta

La banda del Ejercito Filipino, bajo la direccion del Teniente Fresnido, ejecutara en su concierto de mañana en la Luneta (a las 6 p. m.) el siguiente programa:

1—Marcha—"Hands Across the Sea"—Sousa
2—Overtura—"Ruy Blas" — Mendelssohn
3—"Maria, Mari"—Di Capua
4—Gran Jota — "La Dolores"—Breton
5—Waltz — "The Dollar Princes"—Leo Fall
6—"Grand American Fantasia"—Tobani
7—Marcha — "The Sun and Stars Forever"—Gregorio

S. M. TERESA I

Reina del Carnaval de Albay de 1935, que recomienda los productos de belleza, nacionalmente famosos, de la Precilla Products Corporation.

Rizado permanente con o sin electricidad.
Trabajo rápido y esmerado.
Aparatos modernos.

PRECIOS:
Rizado permanente con electricidad ..... ₱7.00
Rizado permanente sin electricidad 12.00
Finger Wave 1.00

Lourdes Beauty Shoppe
803 Ave. Rizal Esq. Azcárraga
(Altos Botica Arriola)

FIESTAS DE MAYO

La temporada de fiestas aun no ha terminado. Gócese con un nuevo peinado que hacen nuestras operadoras expertas.

Fe's Beauty Shoppe
Esquina Arquiza y Nebraska
Tel. 5-77-63

Vogue School
bajo la direccion de
Miss E. Escurdia
desea anunciar que ofrece un nuevo curso en Diseño Corte y Confeccion
785 San Sebastian, esquina Azcarraga, Manila.

KATIALIS

PAÑO BLANCO

Una Cara linda pero plagada de PAÑO BLANCO, no atrae, ni encanta. Usando el KATIALIS, se recobra la atracción y el encanto del semblante, pues el KATIALIS es un curativo, eficaz y rapido del PAÑO BLANCO. Tambien lo es de la SARNA, HERPES, ECZEMA, GRANITOS, SARPULLIDOS, CASPA, SOBAQUINA, ESCORIACION, FORUNCULO, ABSCESO, HERIDAS, ANTRAX y de las picaduras de mosquitos, chinches, pulgas y otros animales dañinos.

Se vende en las farmacias o pidase por medio del adjunto cupon.

FORMULA: Menthol 0.40 Gm., Salicylic Acid 1.50 Gm., Resorcinol 8.00 Gm., Zinc Oxide 3.00 Gm., Precipitated Sulphur 3.00 Gm., Benzoinated Lard 80.00 Gm., Oil of Bergamot Q. S.

Dr. LORENZO C. REYES
405 San Lazaro, Manila
Sirvase enviarme 1 tarro de Katialis cuyo importe de ₱1.20 *(*$1.20 *en el extranjero) va adjunto.*
Nombre .....
Direccion .....

Brazos y Piernas

libres de vellos son los que atraen la atención de las miradas. Esto se puede obtener por medio del moderno procedimiento científico

"ELECTROLYSIS"

o sea DEPILATORIO ELECTRICO por el cual se destruyen las mismas raices. El cutis se hace claro y hermoso, SIN DAÑARLO y el procedimiento ES PERMANENTE, pues el vello ya no vuelve a salir.

Para más pormenores, llame al Tel. 2-28-24, Cuarto 36, Metropolitan Bldg.

Colegio de Sta. Teresa
Bajo la dirección de las Misioneras Canonesas Belgas de San Agustin
212 San Marcelino, Manila, I. F.
COLEGIO CULTURAL PARA NIÑAS Y SEÑORITAS
(Los Cursos de Enseñanza Reconocidos por el Gobierno)
Kingdergarten, Cursos Elementarios y Secundarios
Cursos de Colegiado en Artes Liberales, Educación, Economía Doméstica y Comercio, confiriendo los títulos de A.A.; A.H.E.; A.C.S. y los grados de A.B.; B.S.E.; B.S.H.E.; B.S.C. Curso Especial de Un Año en Economía Doméstica.
CONSERVATORIO DE MUSICA
Curso Regular de Piano Forte, Violín, Canto, confiriendo el título de M.T. y el grado de B.M.
Cursos Especiales de Pintura, Dibujo y Artes del Hogar.

Gilbey's SPEY-ROYAL Scoth Whiskey
Garantizado Añejo
Mas de Diez Años

ACABA DE LLEGAR
Piedras de Nacimiento
Verdaderas
Alhajas y Novedades
Obras Muy Artisticas
Darley's Jewelry Store
Tel. 2-60-29
83 Calle Real, Intramuros

Rechace las Imitaciones—

Insista en el
CONDIMENTO GENUINO—
"VE-TSIN"
(Se pronuncia Vet-sin)
HACE QUE LA COMIDA TENGA MEJOR GUSTO Y SEA NUTRITIVA
Una fuente de delicia para las personas desganadas.
EN LOS BUENOS ALMACENES DE COMESTIBLES

GANE 500 DOLLARS

al mes, trabajando 2 horas diarias en casa. Asunto serio. Interesa a hombres y mujeres. Pida catálogo "gratis" con referencias solventes de todo el Mundo, en el cual hallará muchos medios de ganar dinero. Deseamos Agentes. PROCEDIMIENTOS INDUSTRIALES A. FORMOSO. La Coruña. (Edificio Formoso). España

THE
ACADEMY OF MUSIC OF MANILA
CURSO 1936-1937
LA INSCRIPCION COMIENZA EL 1.o DE JUNIO
Para mas informes vease con El Secretary-Registrar

Damas!!
Embelleced vuestros
OJOS y PESTAÑAS
con

ABEÑULA
una formula cientifica que ganó medalla de oro y Gran Premio en el Salon de Creaciones de Barcelona, España. Recomendada por eminentes oculistas.
De venta en
Universal Drug Store
Yucuanseh Drug Co., Inc.

De la COLONIA ESPAÑOLA

Por Gloria Romero Salas
Teléfono 5-45-20

En el 'Gneisenau', salen mañana para Europa, en disfrute de vacaciones, Don Federico Perez, alto funcionario de la Compañia General de Tabacos de Filipinas, y su distinguida señora.

Con toda felicidad ha dado a luz un niño en el Hospital Español de Santiago, la Sra. de Don Jesus Zabaljauregui (nacida, Josefina Chicote).

Mañana salen para Europa en el 'Gneisenau', Don Fermin de Urmeneta, su señora e hija.

Dr. M. M. Lazatin
CIRUJANO-ESPECIALISTA
Apendicitis, Hernia, Matriz y Tumores Abdominales. Ojos, Oidos, Nariz, Garganta y Pulmon
Clinica: Escolta, Entrada David No. 28, Cuarto No. 202, Regina Bldg.
10 a 12:30 m.—4 a 6:30 p. m.
o en el "Mercy Hospital"

DICCIONARIOS
Diccionario, Inglés - Español, Español-Inglés, por R. Roberston ..... ₱3.00
Diccionario de bolsillo, Italiano-Inglés, Inglés-Italiano 2.00
Diccionario, Spanisch-Deutsch, Deutsch-Spanisch, por R. Grossmann 4.50
Diccionario enciclopédico ilustrado, José Alemany 9.00
MANILA GRAFICA Inc.
62 Escolta 62

NECTAR ICE CREAM
Licencia No. 26723-C
El Manjar Favorito de los Dioses del Olimpo.
Tentador, Delicioso y Apetitoso.
Preparado Científicamente, Analizado Química y Bacteriológicamente, Inspeccionado por el Buró de Sanidad y Re-analizado por el Buró de Ciencias.
Cada Garapiñera es nueva, se usa por una sola vez y está debidamente cerrada, sellada y lleva consigo su certificado de pureza.
NECTAR SODA FOUNTAIN
Universal Drug Store

ANGELINA'S
Artículos para señoras y bebé
Nueva remesa de vestidos y sombreros
Blusas y vestidos bordados
Velos y abanicos españoles.
Se reciben encargos en trabajos de punto.
Todo a precios moderados.
1469 Pennsylvania

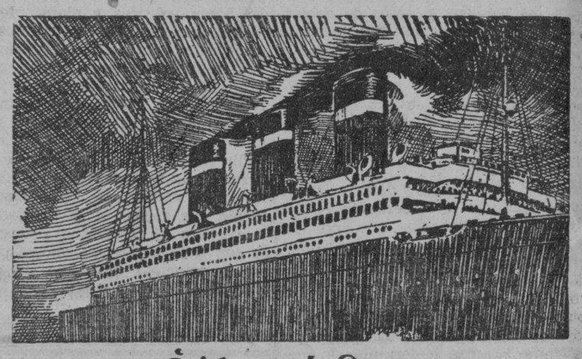

A traves de Europa
Para asistir a los
JUEGOS OLIMPICOS de BERLIN
del 1.o al 16 de Agosto 1936
30 atletas filipinos competiran encabezados por el Dr. R. YLANAN

ES UN VIAJE DE 5 MESES EN EUROPA
EN MAGNIFICOS VAPORES: por Hongkong, Singapur, Colombo, Suez, Las Piramides, el Cairo, Port-Said, Napoles.
POR LOS TRENES EUROPEOS: de Marsella a Berlin, Bruxelas, Londres, París, Lisieux, Viena, Praga, Budapest, Ginebra, Venecia, Milan, Roma, Genova, Monte Carlo, Niza, Lourdes, Barcelona, Madrid, Sevilla, Malaga, Toledo, Granada, Valencia, Marsella (termino de la Tournée).

PRECIOS por grupo de	5 personas	₱5,000	por persona
" " "	6 á 10	"	4,500	"	"
" " "	11 á 19	"	4,200	"	"
" " "	20	"	3,950	"	"

YENDO ACOMPAÑADOS durante el viaje.

Estos precios se entienden; vapor en 1.a clase ida y vuelta—el recorrido en los trenes Europeos en 1.a clase y la estancia en Hoteles recomendados durante 100 días (3 meses) y 2 meses de viaje.

Salida de Manila 1.o de Julio, 1936
Regreso a Manila 30 de Noviembre, 1936
HAY SALIDAS CADA 14 DIAS
Inscribirse enseguida en la casa WARNER BARNES & CO., haciendo un depósito inmediato de ₱2,000.

EXPOSICION DE PARIS de Marzo a Octubre, 1937, los pasajeros que quieran aprovechar esta exposición tienen toda facultad, el billete de ida y vuelta es válido un año y también pueden regresar via E. U.

Para mas detalles, pidan el programa de consejos, informes é itinerario—AL TURISMO FILIPINO—en el Manila Hotel—Travel Bureau; en Iloilo, redacción del Tiempo-Times; en Bacolod, G. Gutierrez.

Director: RAMON RAMIREZ.

LA RENOMBRADA AGUA MINERAL NATURAL
VICHY CELESTINS
ESPECIALMENTE EFECTIVA EN CASOS DE DISTURBIOS DEL
ESTOMAGO E HIGADO, GOTA, REUMATISMO.
DE VENTA EN TODAS PARTES
PARA MAS INFORMES, DIRIJANSE A
LA ESTRELLA DEL NORTE
LEVY HERMANOS, INC.
50 ESCOLTA MANILA TEL. 2-29-38

M.E.C.D. 2016

PAGINA SOCIAL

Grandiosa peregrinacion a Antipolo

Sra. CONCEPCION RODRIGUEZ

Sra. SOLEDAD R. DE ZULUETA,
que preside el Comite de Recepcion para la peregrinacion antipoleña de la Liga de Damas Catolicas de Filipinas.

Srta. MANUELA GAY

Sra. SOFIA DE VEYRA

Este dia tiene lugar en Antipolo la grandiosa peregrinacion de la Liga de Damas Catolicas al santuario de Ntra. Sra. de la Paz y Buen Viaje.

Todos los peregrinos, hombres y mujeres participaran en la procesion que saldra de la iglesia de Antipolo esta tarde. Sera una manifestacion de fe de las mas imponentes que se han celebrado en el pueblo de Antipolo.

Una misa especial para los miembros de la peregrinacion se dijo a las nueve de esta mañana, habiendo actuado de oficiante, el mismo cura parroco de Antipolo, Rev. Padre Jose Gamero.

A las doce de la siesta se celebro un banquete oriental en el convento de Antipolo, con asistencia de numerosos peregrinos. Entre estos figuraban delegaciones de varias provincias cercanas como Rizal, Bulacan, Pampanga y Laguna.

Un Comite de Recepcion se ha formado para esta peregrinacion de la Liga de Mujeres Catolicas de Filipinas. Lo forman Doña Soledad R. de Zulueta (presidenta), Srta. Manuela Gay, Sra. Concepcion F. Rodriguez, Sra. Beatriz P. Ronquillo, Sra. Sofia R. de Veyra, Sra. Rosa Sevilla de Alvero, Sra. Blandina de Hilado, Felisa Francisco, Consuelo Arranz, Luisa Lorenzo, Socorro Liboro, Margarita de Ansaldo, y las presidentas de las Secciones de la Liga Catolica.

Misa en sufragio de Don Gregorio San Jose

El proximo miercoles, 27 del actual, se cumplirá el primer aniversario del fallecimiento de Don Gregorio San Jose, oficial del cuerpo de ingenieros del ejercito revolucionario y padre del Gran Caballero de Colon, Dr. Ramon R. San Jose. En sufragio del alma del finado. se diran misas en la Iglesia de los PP. Recoletanos, desde el citado dia 27 hasta el 2 de junio, en el altar de S. Nicolas de Tolentino.

Jira a Montalban por socios del Sigma Nido

El domingo pasado fue un dia de grata expansion para los miembros del Club Sigma Nido, que estuvieron de excursion en el pintoresco pueblo de Montalban, Rizal. Entre los que tomaron parte en dicha jira, figuraban los siguientes:

Marcelo Francisco y señora, Srtas. Aning Garcia, Asuncion Montes, Luz Punongbayan, Maria Santos, Crisanta Punong-bayan, Araceli Medina,, Araceli Martin, Mely, Eva y Anita Isidro, Noly y Ading Francisco, señores Dionisio Isidro, Prof. Enrique S. Bautista, Buenaventura San Juan, Cornelio Peralta, Serafin Garcia, Fausto Acuña, Joaquin Asuncion, Arturo Bautista, Victoriano, Ernesto y Renato Francisco, Dionisio Isidro, hijo, y Horacio Martin.

Misas de Requiem

El lunes, 25 del actual, se cumplira el primer aniversario del fallecimiento de Don Domingo Torres y Bautista. Una misa de requiem se dira en dicho dia, a las 6:15 a. m.. en la Iglesia de Sampaloc; otra misa se celebrara en la Iglesia de Quiapo en sufragio del alma del finado.

Actividades de la "Associated Charities"

En su informe mensual, Mrs. Hilton Carson, presidenta de la "Associated Charities" señala que al finalizar el mes de abril, la entidad cívica tenía fondos por valor de P21,315.39, habiendo gastado en cuidar y ayudar a necesitados la suma de P5,234.47.

Añade Mrs. Carson que había 5,688 casos atendidos por la entidad al empezar el mes; que había 473 casos en solicitud; 65 casos repetidos.

En la clasificación de casos nuevos y repetidos la presidenta indica que 385 son desempleados; 30 viudas; 17 incapacitados por senilidad y 45 enfermos e indigentes.

Sra. BLANDINA HILADO

Recital de piano

Uno de los acontecimientos de la presente temporada veraniega en Balayan, Batangas, fue el recital de piano celebrado por las alumnas de la profesora Srta. Josefa Frontera, el dia 16 del actual en la espaciosa residencia de Don Troadio Frontera.

Todos los numeros fueron muy aplaudidos.

Hubo tambien numeros de danzas canto y violin. El solo de violin fue ejecutado por el Sr. Graciano Pujante.

Terminado el programa se sirvieron helados y dulces a los concurrentes.

La lista de participantes incluye a Lourdes Maningat, Belen Arriola, Gregorio Moral, hijo, Rosalia Apacible, Celerina y Graciano Pujante, Aurea Baylosis, Virginia Baltazar, Melchora y Alfreda Arriola, Emma y Casiana Ramos, Luz Barinki, Lourdes Innumerable, Pacita Martinez, y otras.

NOTICIERO RELIGIOSO

SABADO 23 DE MAYO

Calendario de hoy: Ss. Desiderio o. m., y Epitacio o.

Calendario de mañana: Ntra. Sra. Auxilio de los Cristianos. Ss. Afra y Vicente mm.

Calendario del lunes: Ss. Gregorio VII Pp., Urbano Pp.m., y Valencio m.

MES DE MAYO EN ERMITA

En la iglesia parroquial de la Ermita, durante el mes de Mayo se celebra la funcion de las Flores de María.

Los cultos comienzan a las 6 de la tarde y terminaan con la ofrenda de flores a Ntra. Sra. de Guia, por un grupo de niñas vestidas de blanco.

MES DE MARIA EN STA. ANA

El ejercicio del mes de María se celebra en la iglesia parroquial de Santa Ana durante el mes de mayo.

Todos los dias, a las 6:00 p. m. Estación Mayor.

Ofrecimiento de las flores a Maria con acompañamiento de armonio y canto. Después rosario, lectura, meditación y ejemplo, bendición con el Santísimo salve cantada y despedida cantada.

El dia 30 de mayo, después de la devoción de las flores habrá plática e inmediatamente se tendrá el besapiés de Maria Inmaculada.

El dia 31 de mayo, a las 6:00 a. m. Misa de Comunión general de las Hijas de María y de todos los amantes de María. A las 8:00 a. m. Misa solemne que cantarán las Hijas de María y a las 6:00 p. m. Procesión que recorrerá las calles acostumbradas.

MES DE MAYO EN LOURDES

Durante todo el mes de Mayo, en la iglesia de Lourdes, se celebra el Ejercicio de las Flores de Maria. Los cultos que comienzan a las 5:30 de la tarde consisten en el rezo del Santo Rosario, motetes, lectura, piadosas oraciones, despedida y ofrenda de flores a la Virgen.

Los domingos y dias festivos la ofrenda de flores corre a cargo de un grupo de Señoritas de la Archicofradia de la Virgen de Lourdes.

CONGREGACION DE MARIAS

Este dia habra funcion de las Marias en San Ignacio. a las 5:30 p. m. encargandose de los cultos el Turno presidido por Da. Concepción Pilapil.

Mañana será el Turno presidido por Da. Hilaria de Lusonghap.

Durante todo el mes de mayo se nace todos los dias el piadoso ejercicio del mes de las flores y despues de la bendicion del Santisimo un grupo de niñas ofrenda flores a la Santisima Virgen.

Nuevos Modelos de
RIZOS PERMANENTES
BALLECER
HAIR DRESSER
Avenida Rizal, esquina Ronquillo
Tel. 2-12-32
Altos de la National Drug Store

PARA LA TOS TOME
TUSSISAN
PRONTO ALIVIO Y CURA SEGURA
DEPOSITO CENTRAL: BOTICA DE SANTA CRUZ PLAZA GOITI MANILA
FORMULA
Amidopyrin...1 Gm. Atropin. methyl bromat...0.005 Gm. Dimethylthebain...0.02 Gm. Rad. senegae...6 Gm.%

Debe un hombre perfumarse?
Si, pero con un perfume que
no destruya su severa distincion varonil
Debe perfumarse con

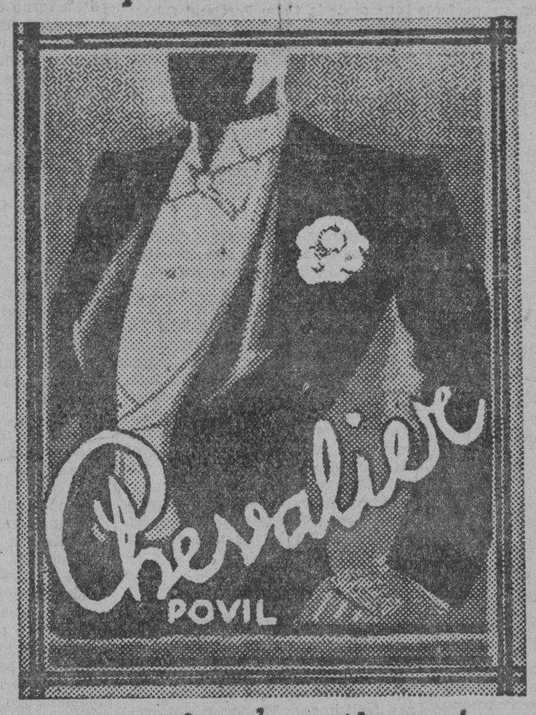

El perfume del hombre elegante y sobrio

EL
MARCOS GROCERY
de la calle Echague 355-357 participa a sus numerosos parroquianos en particular y al público en general que debido al incremento de su negocio, ha tenido que ampliar su local para ofrecer asi mejor servicio a todos sus favorecedores
a precios muy moderados

Varias frutas frescas: Manzanas Deliciosas de Australia, Lechias Frescas, Piña dulce de Hawai, Uvas muy dulces de Australia, Peras de China, Cajeles Sunkist.

Barquillos especiales con Leche y Mantequilla
Embutidos especiales
Sobreasada de Mallorca

Vela de Lomo, Salchichon de Vich, Chorizos de Pamplona, Chorizos Trevijanos extra, Embuchado puro de Lomo, Longaniza de Jamon de Shanghai, Pato seco especial, Jamon de Jochio, Jamon de Piña, y otras marcas.

Garbanzos tiernos de Sauco, Habichuelas Mantecosas.

Lentejas tiernas, Pastas para sopas, Canalones sopacaldo, Fideos finos, Aceitunas en Cuñete, Quesos de bolas, Crema de la crema, varias marcas, Bagong especial de huevas de lisa con condimento extra, Bacalao de Escocia, Aceite puro de oliva varias marcas, huevos frescos del pais garantizados, Chocolate Tobreron y otros de fantasia.

Comprobadas punto por punto . . . Por eso son tan uniformemente transparentes y lindas
HOLEPROOF
Medias de Seda

En las Medias Holeproof se comprueban, a conciencia, su resistencia y su perfección. Por eso lucen tan bien . . . por eso duran tanto. Están cuidadosamente reforzadas donde más se rozan. Ajuste perfecto. Hechas de seda pura natural.

Compre lo que vale su dinero . . . ¡Pida Medias Holeproof por su propio nombre!

Distribuidores en Filipinas
Hamilton-Brown Shoe Co.
109 Escolta, Manila

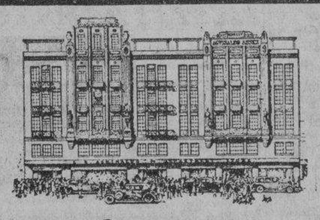

TODO PARA LA CONVENIENCIA y EL CONFORT EN SU COCINA

EN AGUINALDO PARA ARTICULOS DEL HOGAR

BATIDORES
rápidos de doble acción
25¢ para arriba

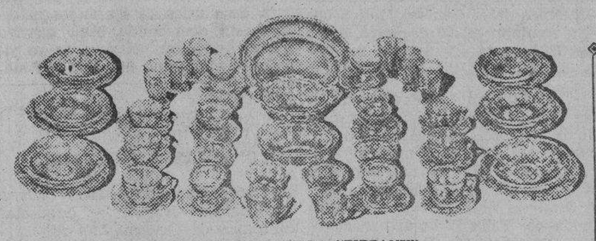

JUEGO DE VAJILLA "TIFFANY"
54 piezas, verde cristal o morado P9.50
También puede comprarse por pieza separada—desde..... 12¢ para arriba

DECORADORES DE CAKE
en varios diseños—desde 35¢ para arriba

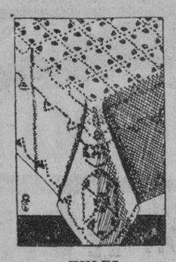

HULES
en diseños surtidos y variados colores—48¢ metro para arriba.
También Hules para Anaqueles

JUEGO PARA DESAYUNO
32 piezas—en diferentes colores. P6.50

JUEGO DE TE DE PORCELANA
23 piezas—en hermoso dibujo P1.49

COPAS
un gran surtido de diseños y colores... P3.30 doc. para arriba

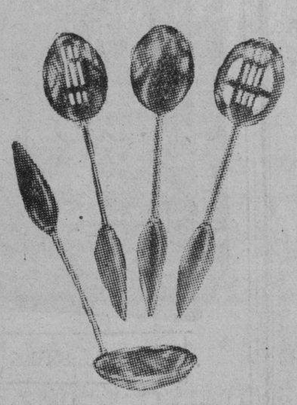

UTENSILIOS DE COCINA "STREAMLINED"
1. Cucharon
2. Cuchara con Ranuras
3. Cuchara Sencilla
4. Cuchara con pocas Ranuras
Todos niquelados ..... 19¢ cada uno.

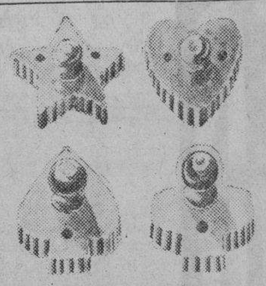

CORTADORES DE PANECILLO DE ALUMINIO
en hermosos diseños .... 10¢ uno

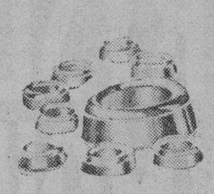

JUEGOS DE MOLDES DE ANILLO DE ALUMINIO
9 piezas P1.35

PAPEL ENCERADO
Papel Encerado Económico—regular, 30 pies ..... 12¢
Pic-Wax—grueso, 40 pies ..... 30¢

CUBIERTOS
Modelo "Queen Anne"—nuevo diseño moderno—26 piezas P9.35
Puede comprarse por pieza a ..... 35¢ una

LOS PRECIOS DE AGUINALDO NO PODRAN POSIBLEMENTE SER LOS MAS BAJOS EN EL MUNDO—NO LO CREERIA UD. SI SE LO DIJESEMOS—PORQUE NO HAY MEJOR JUEZ QUE UD. Y SU CRITERIO PROPIO

AGUINALDO
en
Manila-Dagupan-Iloilo-Bacolod-Cebu

M.E.C.D. 2016

Siluetas de RADIOLANDIA

POR S. SELECTOR

En un programa de la Cebu Portland Cement de la semana pasada volvimos a oir a Carmela Hernandez que nos recreó con cuatro canciones genuinamente españolas. Estuvo superior.

La "General Motors", en el programa patrocinado por la Pacific Commercial Co. del jueves antepasado nos hizo oir a la famosa contralto Gladys Swarthout, del Teatro Metropolitano de Nueva York. Estos programas, compuestos de excelentes discos, llaman mucho la atención.

En la hora de "amateurs" de KZRM oimos el jueves citado algunos cantantes de ambos sexos. Llamó mucho la atención el Sr. Bernardo Urbistondo por su perfecta imitación de once animales de diferentes especies. Nos produjo el efecto de sentirnos trasportados al Arca de Noe, en donde este venerable varón y su familia no podian gozar de otra clase de conciertos mas que de esa.

La penúltima "Hispania" se compuso de los siguientes artistas y aficionados: Alma Corro, Cielito Franqueli, Tony Goyena, Gerardo del Pan, Serafin Garcia, y los acompañantes Ariston Avelino y Rafael Artigas. También participó Batikuling, con sus eternas "salidas". La segunda parte de este programa consistió en la opereta "El Conde de Luxemburgo" y varios numeros pedidos, y fué patrocinada por la casa importadora de los perfumes "Myrurgia".

La segunda aparición del nuevo programa "Iberia", en KZIB, de Beck Incorporada, fué tan bueno como el primero, o mejor. En él tomaron parte el Profesor Trápaga (organizador), el guitarrista Sr. José Ma. Pellicer, Serafin Garcia, Gumersindo, Noli Reyes, El Desconocido, Natividad Mayawag, y un buen coro femenino. Esperamos que este grupo de artistas y aficionados obtenga muchos éxitos y tenga larga y feliz vida.

Mystery Singer nos hizo oir una noche la lúgubre canción (nueva), titulada "Gloomy Sunday", que según el anunciador ha sido causa de muchos suicidios en América. Espero que, empezando por mi, no sigamos ese ejemplo.

A Gorgonia Acosta, acompañada por Pilaring Buencamino, se la volvió a oir cantar. Su voz cada vez gusta mas.

—"Aires Españoles", nuevo programa, substituyó a "Tangolandia". Lo formaban el Profesor Trápaga, los cantantes Garcia Garamendi, Angelita Crespo, y Luis Noriega, la declamadora María Redal, y otros. Se inauguró el sabado antepasado, 2 del actual, a las 7 p. m., en KZEG, anunciado por L. N. C. Los tres mencionados cantantes nos hicieron oir, respectivamente, "Piedad", "Gracia Plena", y "Canto por No Llorar" (todas tristes, naturalmente). Carmelita Hernandez, que tomó parte, nos obsequió con "Rosas de Otoño". Los acompañantes fueron el mencionado Profesor Trápaga y los guitarristas Sarmiento y Rey. Pero el sabado pasado no se oyó ese programa. La coloratura en capullo antes nombrada, Carmelita Hernandez, va escalando, como por enramada florida, gradas de la Gloria. Un programa de la Radio Manila de la semana antepasada se tituló "Una Voz y Dos Guitarras" (la suya y las de Sarmiento y Rey). Carmelita repitió entonces "Rosas de Otoño" y luego cantó, con su arte exquisito, "Caminito, ¡Adiós!", "Tu Vieja Ventana" y "Mano a Mano".—Lulú Zamora y Gloria Apóstol forman ya un programa de "La Insular" (Fábrica de Tabacos y Cigarrillos) Ambas siguen cautivando a las mamas y papas (con y sin **baby singers.**)—Estella (Ramon), nos cantó en su "Rincón", "Canto por no Llorar", "La Española", y "Por Tí Aprendí a Querer", acompañado por Rafael Artigas. Según Vero perfecto (el anunciador), esta última canción fué, tal vez, una confesión de boca.—Mai Partridge en sus melodias de ayer y hoy, o del aire, cantó hace poco "Down by the River", "I'm the Echo" y otras dos bellas canciones mas. (**You were wonderful, Madam, in your Spanish song "Estrellita". Will you please sing for us some other one in that language? Thanks!**)—"Malagueña", "La Maja y el Ruiseñor", y "Serenata" fueron las piezas magistralmente ejecutadas por el Profesor Julio Esteban Anguita en un programa de Elizalde y Cía.; y la coloratura escogida por esta casa para otro programa suyo reciente fué la exquisita soprano Enya Gonzales. Alma Corro, acompañada por Artigas, amenizó el último programa que oí de la Cebu Portland Cement. Sus canciones fueron: "I'll See You Again", "I Bring You a Love Song", "Roses of Yesterday", y "One Night of Love". **Lovable!**—Dos canciones en tagalog y "Mírame Así" fueron las cantadas por Fe Carvajal, acompañada por el Profesor Trápaga en un programa de la "Nepa" del dia 6. Es una verdadera Fe...licidad oir cantar así! Y ahora, párrafo aparte.

"Hispania" no murió. Solo sufrió un síncope; o una "síncopa" o supresión temporal (metaplasmo). ¡Congratulaciones! Sus números del 8 del actual fueron: Tres por la famosa orquesta "Mabuhay" de Tirso Cruz; dos de canto y piano por Nenita Farias y Helen Adams ("Amor Ingrato y "La Barquillera"); otros dos de idem por María y Carmen Llamas ("Tardes de Hawaii" y "Marinela"); otros dos de idem por Mario del Rio y el Prof. Atilano; otros dos de idem. por Ramón Estela y Rafael Artigas; un solo de piano por el Prof. Anguita; y otro solo (de charla) por Batikuling. Total: ¡13 numeros excelentísimos!

La U. P., anunciando nuevos cursos para el próximo mes, nos hizo oir a la Profesora Mercedes Matias, "maestra de nuestros ruiseñores" y acompañada por el Profesor Anguita, "The Russian Nightingale" y "Orgía", dos composiciones bellísimas. En los varios programas por el dia de hospitales oimos voces dulcísimas como las de Luz Guariña, Adoración Tenefrancia, Dra. Paz Teopeco, Victoria L. Saguil, y a otros buenos músicos y cantores. Y ahora, otro párrafo aparte.

Un celista austriaco en el programa 'G-M'

Emanuel Feuermann, un austriaco, considerado por muchas autoridades musicales como el mejor celista de todas las épocas, será la atracción principal del Concierto Sinfónico de la General Motors que se diseminará el 28 de mayo, desde las 7:30 hasta las 8:30 p. m., por la Estación KZRM, Radio Manila.

Feuermann, que todavía está en sus treinta años, es uno de tantos niños prodigios que brillan con frecuencia en el mundo musical. Debutó como cellista de una organización musical tan renombrada como la Orquesta Sinfónica de Viena, dirigida por Felix Weingartner, cuando solo tenía 11 años. También apareció con la Orquesta Sinfónica de Berlin, dirigida por Bruno Walter, Wilhelm Furtwaengler y Arthur Nikisch; con la Hamburg Philharmonic, dirigida por Carl Muck; con la Orquesta Sinfónica de Paris dirigida por Pierre Monteaux; con la Orquesta de Colonia, dirigida por Pierre, y con la Orquesta de Opera de Berlin, dirigida por Otto Klemperer. El año pasado apareció en Nueva York como solista, con la New York Philharmonic dirigida por Bruno Walter.

Los conciertos de la General Motors son diseminados en Filipinas bajo los auspicios de la Pacific Commercial Co.

El programa para el 28 de mayo, será el siguiente:

ERNO RAPEE,
Director.

EMANUEL FEUERMANN,
Solista.

1. Obertura de "The Herry Wives of Windsor"—Nicolai — Orquesta Sinfónica de General Motors.
2. Rapsodia Húngara — Popper—Emanuel Feuermann.
3. Vals de las Flores—Tschaikowsky—Orquesta Sinfónica de General Motors.

Plática del Intermedio

4. Música bailable de "El Cid"—Massenet—
   (a) Aragonesa,
   (b) Andaluza,
   (c) Alborada,
   (d) Navarra,

Orquesta Sinfónica de General Motos.

5. (a) Rondó—Dvorak—(b) El Cisne—Saint-Saens—Emanuel Fauermann.
6. Danza Polovetianas, "El Príncipe Igor"—Borodin—Orquesta Sinfónica de General Motors.

Por que hay desanimo en los artistas

Se siente el vacio dejado por antiguos cantantes de la radio

Por ISAGANI VILLA D'BAYAN

El cantar ante el micrófono es una de las principales aficiones que ahora reinan entre la gente joven—tanto entre los chicos como las chicas. Debido principalmente a las grandes mejoras en la industria peliculera y en los cambios en el mecanismo del radio, el cantar por radio se ha hecho ahora popular como el llevar un traje de estilo "Norfolk" o un terno de mestiza modernizado.

Muchos de nuestros jóvenes con frecuencia visitan nuestras estaciones de radio solamente para tener el placer de ver a sus favoritos artistas de radio. De todas partes de Filipinas, los astros del micrófono reciben cartas de peticiones de canto de sus admiradores y el artista más popular es el que recibe más cartas.

¿Vale la pena cantar por radio? Créalo o no, muchos hombres y mujeres desconocidos anteriormente han llegado al pináculo de la grandeza y popularidad por sus cantos ante el micrófono. Estos pocos escogidos son el producto de estrictas audiciones que celebran los dignatarios de empresas de radio con el objeto de dar oportunidad a chicos y chicas ambiciosos que desean probar o demostrar su habilidad en las ondas etéreas.

Una vez aprobados en estas audiciones, los ganadores consiguen oportunidad de cantar en programas especiales hasta que alguna persona o entidad les saque para las diseminaciones patrocinadas. Con esto reciben cierta compensación que algunas veces apenas es suficiente para sus gastos de transportación entre su casa y el studio para los ensayos y las diseminaciones. Esto es tal vez la causa de que algunos de los antiguos astros de radio, que pensaban hacer del radio su carrera, ya no son oídos en el micrófono. Algunos continúan cantando porque todavía están en busca de la popularidad.

Este súbito cambio en la historia musical de Filipinas, ha producido un gran daño a los aires musicales locales—los kundimans. Los conservadores amantes de la música están hartos de estos "cantaores" de radio. Naturalmente que también se disemina música clásica pero una gran mayoría de dueños de aparatos de receptores prefieren los cantos populares a la música clásica. Y esta es también la razón del por qué los "cantaores" de radio son más populares ahora que los cantantes clásicos.

Filipinas está dominada por el jazz. La música de los viejos maestros está agonizando. Aun nuestro nativo kundiman lentamente va siguiendo el camino del olvido. Podemos atribuir esta aparente indiferencia al advenimiento de las películas parlantes y también a la inclusión del canto ante el micrófono como una de las principales aficiones de nuestra juventud.

Los conciertos de la General Motors son muy apreciados

No siempre vamos a pedir conciertos por artistas locales, por la sencilla razon de que no siempre se puede contar con ellos o ellos no quieren contar con nosotros. La idea de presentarnos a artistas extranjeros, de carne y hueso, debe quedar descartada, por el gasto que esto supondria. Pudiendo contar con discos fonograficos excelentes, la adopcion de etsos remedia la situacion. Asi tenemos conciertos buenos, y disfrutamos de armonias deliciosas. La "General Motors", con el patrocinio de la Pacific Commercial Company, ha introducido un programa, entre los de la Radio Manila, que llama mucho la atencion por su alta calidad. Esta compuesto de muy excelentes discos fonograficos, grabados en los mismos estudios de la NBC de Nueva York, durante las audiciones dadas por excelentes cantantes y excepcionalmente buenas orquestas.

Las audiciones de estos discos son muy realistas. El oyente parece trasportado cmo por encanto a los susodichos estudios para recrearse con aquella armonia y aquel exquisito ambiente de arte superlativo. La ausenci de interrumpciones necesarias para los cambios de discos, cosa verdaderamente nueva y sorprendente, hace que la ilusion sea mucho mas real. Las salvas de aplausos son naturalisimas; y la diccion y estilo del anunciador nos lo representan como un perfecto caballero de distinguidos modales y elegantemente ataviado. Hasta nos figuramos disfrutar de aquel recogimiento y semi veneracion de los que componen aquel inmenso auditorio.

Esperamos seguir disfrutando de estos conciertos en su totalidad. A nuestros lectores, amantes de la buena musica y de los mejores artistas del mundo, recomendamos encarecidamente estos excelentes programas, en la seguridad de que gustaran a todos ellos. Y por hoy, estos son los mejores "ecos" del aire de nuestra Radiolandia fonografica.—L. ARRESTER.

Programas de Radio

KZRM

Sábado, 23 de Mayo

6:00 p.m.—Max Lazo y sus Hawayanos
6:20 p.m.—Informaciones en castellano.
6:35 p.m.—Informaciones en ingles.
6:55 p.m.—Cotizaciones.
7:00 p.m.—'Along Memory Lane', con John Rondina.
7:15 p.m.—Programa de la Universidad de Filipinas.
7:30 p.m.—'Dinner Musicale'.
8:00 p.m.—Recital de piano por Pacita Guevara.
8:15 p.m.—Sad Sam Sourpuss presenta 'Air Giggles'
—Boots, Koko, Bimbo, Flip the Frog.
8:30 p.m.—'Pioneers of the Philippines'.
8:45 p.m.—Cotizaciones y Notas del Mercado.
9:00 p.m.—'Meralco Dancing Party' patrocinado por la Manila Electric Company.

Domingo, 24 de Mayo

5:00 p.m.—Música para tea dansant.
5:30 p.m.—'Variedades' musicales.
6:15 p.m.—'Radio Revels', bajo la dirección de Roberta March.
6:45 p.m.—'Musicale' de la Manila Trading Center con el Trio del Ejército Filipino.
7:30 p.m.—'Filipino Youth', bajo la dirección de León Ma. Guerrero.
8:00 p.m.—El Monitor Comercial.
8:15 p.m.—Recital de canto por Fe Villamor.
8:30 p.m.—La ópera 'Aida', de Verdi, cantada por artistas de La Scala.

KZIB

Sábado, 23 de Mayo

7:00 p.m.—Notas del mercado.
7:05 p.m.—
'Londoneery Air'
'The Swan'
'Felix Salmond, cellista.
7:15 p.m.—Anuncios.
7:20 p.m.—Freddy Martin y su Orquesta.
7:40 p.m.—Scott's Emulsion Sponsorship—Benny Goodman & Orchestra
8:00 p.m.—Bachrach Motor Co.—
8:00 p.m.—Numeros suplicados.
9:00 p.m.—Programa español de Iberia—
Mari Velez
Serafin Garcia
Rosario L. Lopez
Noli Reyes
Niña Salome Trapaga
Pepita Vela
Un Desconocido
Maria Redal
Niña Monserrat Trapaga.
10:00 p.m.—Radio Society Of The Philippines—
Julio S. Garcia
Dr. Ramon De Santos
Consuelo de Jesus
Wenceslao Q. Vinzons
Ramon Cabrera
Conrado Uy
Rafael Gomez, Aristoteles Aquino, Nemesio Angeles, P. de Juan.
Eddy Laureola y Asuncion Laureola.

Domingo, 24 de Mayo

10:00 a.m.—'Sunday Morning Program'
7:00 p.m.—Programa Sacro.
7:15 p.m.—'Westminster Choir'
7:30 p.m.—La Opera 'Faust' por eminentes artistas ingleses.
9:30 p.m.—Programa Hebreo.
10:00 p.m.—'The Weekly Studio Rhythm Program'.
10:30 p.m.—Pot-pourri.

KZEG

Sábado, 23 de Mayo

2:00 p.m.—Cantos de ayer y de hoy.
3:00 p.m.—Cantos de las Pampas.
4:00 p.m.—'Variedades' clásicas.
5:00 p.m.—La hora del cocktail.
6:00 p.m.—Música de baile por la Lyric Orchestra.
6:45 p.m.—Adolfo Nicasio y sus cantos.
7:00 p.m.—'Week-End-Revelry'.

Domingo, 24 de Mayo

9:00 a.m.—'Nestle's Sunday Morning Musicale'.
12:00 p.m.—'Variedades' musicales.
1:00 p.m.—'Luncheon Musicale', con obras de Schubert y Schuman:
'Trio in D Minor'—Alfred Cortot, piano; Jacques Thibaud, violin; y Pablo Casals, cello.
'Concerto in A Minor'—Alfred Cortot y la London Symphony Orchestra.

El trio del ejercito sera de nuevo oido

Mañana, de 7:00 a 7:30 p. m., será oído de nuevo en la KZRM el trío del ejército compuesto por A. Romano, violinista; N. Polante, celista y C. Mateo, pianista.

Más artistas se unen a la velada al Vate

La gran velada literario-musical que la Choral Art y otras asociaciones organizan en memoria del vate Jose Corazon de Jesus se llevara a cabo defintivamente el martes de 9:30 a 10:30 en la KZRM.

La conocida diva Purificacion Liwanag de Ponce Enrile figura entre las participantes. Ella cantara un aria de **"La Traviata"**. Un trio instrumental tambien figura como uno de los numeros especiales del programa. Este trio está integrado por Constancia E. Ferrer, pianista, Pablo G. Palomo, violinista y Norberto Polante, violoncelo.

El concierto de esta noche es escogido

Los profesores Tapales y Custodio ejecutarán obras de Sarasate y Debussy

Los Profesores Ramón Tapales y Bernardino Custodio serán los principales artistas del programa que esta noche, a las 7:15 diseminará la Universidad de Filipinas en la Radio Manila.

Ambos profesores que se han destacado en muchos conciertos locales, han preparado el siguiente programa:

I. Romanza Andaluza—Sarasate
   Prof. Ramon Tapales — violinista
   Prof. Bernardino Custodio — Acompañante.
II. (a) Cake Walk — Debussy
   (b) Waltz in B minor — Chopin
   Prof. Bernardino Custodio — pianista.

Mary Brian, Una Beldad de la Pantalla

"AMOR A PRIMERA VISTA" . . .

. . . murmuró él, encantado principalmente por el color delicado y maravilloso que encendía las mejillas de ella. Usted tampién puede impartir a su tez ese color que parece surgir del cutis mismo — un color que todos tomarán por natural. La combinación secreta "duo-tone" en los renombrados coloretes PRINCESS PAT proporciona una diferencia sutil, la magia que da al rostro una belleza nueva y seductora.

LAVE DE VENENOS LOS RIÑONES Y PONGA FIN A LAS LEVANTADAS DE NOCHE

Viva una vida más sana, más feliz — más larga

Millares de hombres y mujeres se preguntan por qué les duele la cintura—por qué tienen que levantarse tantas veces de noche—por qué la orina es escasa y a veces ardorosa.

Todos estos síntomas, de poca importancia al parecer, indican que los riñones y la vejiga requieren inmediata atención para evitar que se conviertan en trastornos graves.

Para eliminar de los riñones los residuos nocivos y los ácidos, corregir la irritación de la vejiga y devolverles su saludable actividad a dichos órganos, consiga por 40 centavos un frasco de Cápsulas MEDALLA DE ORO de Aceite de Haarlem y tómelas según las instrucciones.

Este eficaz, inofensivo y experimentado remedio siempre da los resultados apetecidos—en pocos días se sentirá Ud. mejor, a medida que su excelente acción diurética y estimulante de los riñones vaya eliminando del sistema el exceso de ácido úrico con su exasperante influencia sobre los dolores de las coyunturas, la ciática y las neuritis en general.

Pero insista en que le den las Cápsulas MEDALLA DE ORO de Aceite de Haarlem, el legítimo y original de Haarlem, Holanda. Recuerde que todo lo bueno es siempre imitado.

Todos los ingredientes de la siguiente formula son prescritos especificamente por los medicos para las anteriores dolencias: aceite de linaza 0.035 gm; aceite de trementina 0.168 gm; azufre sublimado 0.24 gm; gnetian ex. 0.01 gm; pep oil 0.108 gm. (2)

PHILIPS

"El Radio Mas Admirable del Mundo"

Dondequiera que viva hay un radio "PHILIPS" que se adapta a su localidad y al alcance de sus recursos.

El "PHILIPS 531 UNIVERSAL" funciona con cualquier voltaje de corriente AC o DC.

El "PHILIPS 337 B" es un radio de bateria de poco consumo de corriente.

El "PHILIPS 342" es un receptor potente y funciona con cualquier voltaje AC.

Todos los modelos estan expresamente construidos para Filipinas. Son a prueba de las condiciones de los tropicos y con todas las mejoras recientes del radio. GARANTIZADOS que le proporcionaran una recepción superior por onda corta.

Los RADIOS "PHILIPS" van rapidamente siendo populares en Filipinas. Su eficiencia ha sido probada.

"Pregunte a cualquiera que posea un Philips"

T. J. WOLFF & CO.
66 Escolta
P. O. Box 920 MANILA Tel. 2-18-17

Oiga el Programa "El Mundo Le Llama" los Jueves a las 8:30 P. M.—KZIB

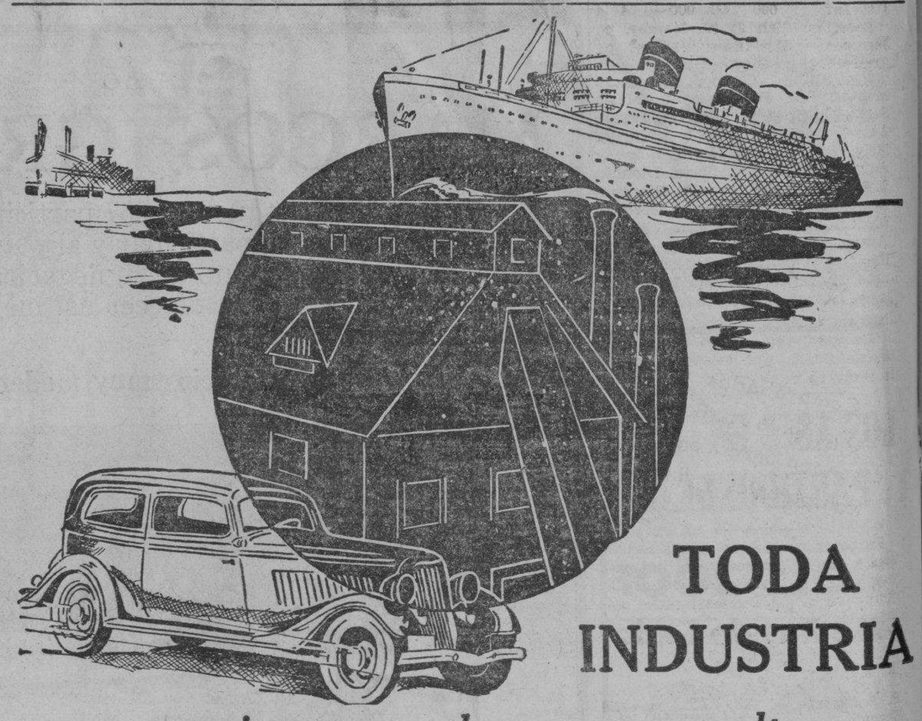

TODA INDUSTRIA

necesita este asombroso nuevo esmalte

DU PONT* DULUX*
REG. U. S. PAT. OFF.

Fábrica tras fábrica, industria tras industria han aceptado y usan este nuevo adelanto de los químicos de du Pont—el du Pont DULUX*.

Los Esmaltes Marinos DULUX* protegen y embellecen los grandes transoceanicos y embarcaciones de excursión desde el nivel del agua a la punta de los mastiles y de popa a proa. El DULUX* reduce los costos de re-esmalte y mantenimiento a los dueños de camiones. El DULUX* Mill White proporciona a las fábricas mas claridad y reduce los costos de conservación a un nuevo nivel bajo. Los Esmaltes DULUX* los usan los ferrocarriles, las compañías de aceite, estaciones centrales de fuerza motriz y sistemas de tranvia. Mayor cantidad de DULUX* se usa como esmalte para los productos que se venden al publico.

DULUX* es un producto Sometido a Prueba Previamente, ya famoso por su mayor durabilidad y su capacidad de retener su hermoso esmalte original suave y lustroso por mas tiempo que de ordinario. El aire, agua, gasolina, aceite, grasa, acidos diluidos y otros agentes normalmente destructores no lo dañan. Su garantia de esto y de otras cualidades está en la Previa Prueba de du Pont. Durante años antes que el DULUX* se vendiera, fué sometido a prueba en los famosos laboratorios de du Pont, expuesto a la intemperie y probado en las condiciones actuales de servicio.

Aunque no se haya mencionado a su industria aqui, Ud. puede usar el DULUX*. Permitanos ayudarle para ello y a suministrarle la cantidad que necesite.

DU PONT* DULUX*
REG. U. S. PAT. OFF.

Fijese en este rótulo en su vecindad.
DU PONT DUCO-DULUX

El óvalo "du Pont", Duco y Dulux son Marcas Registradas de
E. I. DU PONT DE NEMOURS & COMPANY, INC.
Distribuidores:
MACONDRAY & CO.
Manila Iloilo

CHRYSLER PLYMOUTH

Marcha Flotante
Mayor Espacio
Muchos Tipos de Carroceria

Luneta Motor Co:
54 SAN LUIS MANILA Tel. 2-13-71

UNA NUEVA NORMA DE VALOR POR RCA VICTOR

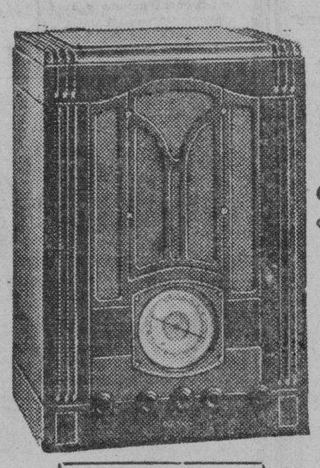

Recepcion mundial

Con este Radio Moderno de TODA ONDA que funciona con una BATERIA de 6 volts

TONO—VOLUMEN—ALCANCE iguales a los Radios A. C.

Modelo BT6-5

Idealmente adaptado para uso con el "WINCHARGER"—un aparato cientificamente diseñado y operado por viento, para cargar bateria.

RCA MFG. CO.
Distribuidores Exclusivos en Filipinas
ERLANGER & GALINGER, Inc.
Cebu—Iloilo—Baguio—MANILA—Bacolod—Lucena—Dagupan

M.E.C.D. 2016

CORREGIDOR SE DISPUTA LOS HONORES

El 59th C. A. y el 60th C. A. lucharon por el campeonato

ESTADO DE EQUIPOS

	G.	P.	Ptos.
59th C. A.	4	1	.800
60th C. A.	4	1	.800
Nichols Field	2	2	.500
Sternberg	2	2	.500
31st Infantry	1	2	.250
Clark Field	0	4	.000

JUEGOS DE HOY

En el Rizal Baseball Stadium

1:00 p.m.—Sternberg vs. Clark Field

2:0z p.m.—Nichols Field vs. 31st Infantry

Ganando sus respectivos jueges ayer tarde en el Jose Rizal Memorial Stadium, los equipos de 59th C. A. y 60th C. A., ambos de Corregidor, tendran que enfrentarse para decidir el campeonato de la Liga del Departamento Filipino del Ejercito Americano. Los del 59th batieron al Clark Field 8-5, mientras los del 60th, vencieron a los del 31st Infantry, 5-0.

El encuentro de campeonato entre los dos equipos de Corregidor se efectuara mañana en el Rizal Stadium. Un juego sensacional se puede esperar del encuentro mañana puesto que ambos equipos cuentan con habilisimos pitchers y batters de primera categoria. Creese que Hamby, pitcher principal del 60th C. A. lanzara la pelota para su equipo en el juego mañana.

Los del 31st Infantry fueron dominados completamente ayer por Hamby, quien se dejo tocar cuatro veces sin ningun resultado. Los del 31st por su parte resultaron indefensos ante la ofensiva de Newton, Preisler, Ulsh y otros.

El primer juego fue mas reñido. Matthews el pitcher del 59th C. A. se dejo tocar repetidas veces, pero sus compañeros resultaron prestos a sostenerle en todo y no dejaron a los del Clark Feld que aprovechasen las faltas de Matthews.

He aqui el score de ayer:

PRIMER PARTIDO

				R	H	E
59th C. A.	122	200	001	8	9	2
Clark Field	200	200	010	5	8	3

Baterias: 50th C. A., Matthews, p; Hoffman, c; Clark Field, Hudck, p; Woodlock, c.

SEGUNDO PARTIDO

				R	H	E
60th C. A.	013	100	000	5	12	1
31st Inf.	000	000	000	0	4	4

Baterias: 60th C. A., Hamby, p; Jernigas, c; 31st Infantry, Close, p; Armstrong p; Hoy, c.

Rushway gana el derby y los $12,000

(De la "Associated Press")

Chicago, 22 de mayo.—"Rushway" gano hoy el premio de $12,000 del Derby de Illinois. "Coutt Morse" llego segundo y "Reelon" tercero.

"Dnieper" llego segundo pero fue descualificado por interponerse en la recta al caballo "Coutt Morse".

LOS ASES EN LOS PARTIDOS DE HOY

Partidos reñidos se esperan esta noche, con V. Laureano y E. Dimayuga, ases de los bolos, cuando la quinta ronda del campeonato de bolos auspiciado por el "Palace Bowling Alleys" continue disputándose.

Los resultados de anoche fueron los siguientes:

P. Solomon	133	122	94—349
Segovia	100	112	125—337
J. Mateo	97	106	123—326
G. Lim	109	111	88—308
N. Reyes	93	117	97—307
Marcial	99	97	108—304
E. Perez	110	101	91—302
Napoleon	122	89	96—297
Leonardo	96	95	99—290
Palomino	85	89	93—267

High single—133—Solomon

High triple—349—Solomon

Esta noche

P. Valdez, E. Dimayuga, V. Laureano, J. Villafranca, A. Katindig, T. Robles, G. Borja, J. Santos, D. Sian, G. Garcia, B. Feliciano, Ellong Nadal.

Momentos de la lucha de ayer

Escenas culminantes durante los partidos celebrados ayer tarde en relacion con el campeonato de baseball entre equipos militares. A la izquierda Hamby, lanzador-estrella del 60th C. A. que mantuvo a raya con solamente cuatro hits a los bateadores del 31 de Infanteria. A la derecha dos fotografias de accion tomadas durante el encuentro entre el 59th C. A. y el Clark Field.

Doble triunfo para terrenos

Sus dos equipos conquistan sus partidos de anoche en la liga

Los equipos "A" y "B" de Terrenos jugando en el Center Bowling Hall anoche ganaron sus respectivos partidos en relacion con el actual torneo de bolos entre oficinas del gobierno. Los estrellas del equipo "A", campeon del año pasado, batieron decisivamente a la U. P. Central mientras que el equipo "B" derrotó a Forestal.

Obras Publicas, un fuerte adversario derroto a Aduanas en las boleras de la YWCA.

Los resultados completos de anoche fueron los siguientes:

EN EL COLUMBIAN

Tesorería 2

452 477 486 — 1415

Policía

509 528 553 — 1590

Manila

553 468 501 — 1522

U. P. Medicine

477 521 463 — 1461

EN EL CENTER HALL

U. P. Central 1

490 478 456 — 1424

Terrenos A

520 551 500 — 1571

Terrenos B

504 501 508 — 1513

Forestal

469 479 474 — 1422

EN EL PLARIDEL

Corte Suprema

494 500 556 — 1550

Comercio

508 495 497 — 1500

Ciencias A

500 494 446 — 1440

Prisiones

479 535 494 — 1508

EN EL PWL

Hacienda

549 523 556 — 1628

Ciencias C

478 483 479 — 1435

Malacañang

500 536 582 — 1618

U. P. Central 2

433 445 484 — 1362

EN EL K OF C

Ciencias B

433 454 472 — 1359

Tesorería 1

477 459 496 — 1432

Suministros

459 575 491 — 1425

Rentas Internas

522 494 461 — 1477

EN EL YWCA

Aduanas

484 490 503 — 1477

Obras Públicas

520 495 545 — 1560

Fiscal

453 448 498 — 1399

(Sheriff (default)

BOGOLJUBOFF Y ALEKHINE MAS FUERTES

Ganan sus respectivos partidos en el torneo internacional

(Servicio Transoceanico)
Exclusivo a "La Vanguardia"

Bad Nauheim, 22 de mayo.—Los mundialmente famosos ases del ajedrez, Alekhine y Bogoljuboff se mostraron hallarse en excelentes condiciones al inaugurarse aqui la cuarta ronda del torneo internacional de ajedrez bajo los auspicios de la famosa Spa.

Mediante un brillante sacrificio en los comienzos, Bogoljuboff batio a su adversario el holandes Van Den Bosch en diecisiete movimientos, la partida mas corta que se ha jugado durante el presente torneo.

Por otra parte Alekhine derrotó a Ahues con igual brillantez que Bogoljuboff. Después de los partidos reñidos de la cuarta ronda, Alekhine tenia a su favor tres puntos contra dos y medio de Bogoljuboff, 2 de Ahues, 2 de Heinike, 2 de Wessgerber, 2 de Stahlberg, 1½ del Profesor Vidmar, 1½ de Keres, 1½ de Rellstab, y 1 de Van Den Bosch.

Los campeones de la Liga de Verano

Los equipos campeones de la liga de verano de basketbol celebrada bajo los auspicios de la Student Y.M.C.A. y que termino anoche. Arriba aparecen los miembros del equipo de Juan de la Cruz Studio, campeones junior; estos batieron al All-Malate en el partido decisivo. Abajo los formidables Plaza Dibblers, de Lou Salvador, campeones de la liga senior. Este equipo batio al de Tanque ganando el campeonato de este año.

Se pegan por ultima vez

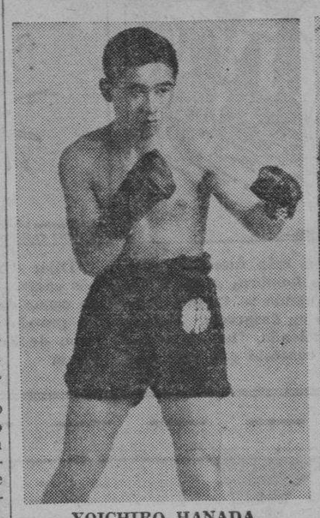

YOICHIRO HANADA

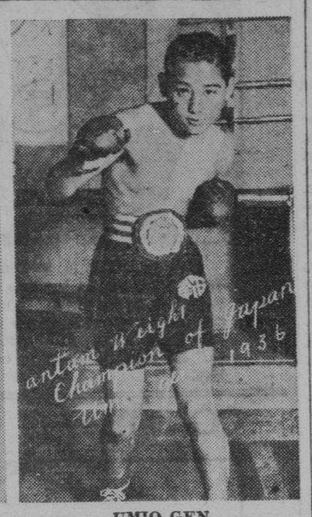

UMIO GEN

Hanada y Gen, frente a Cabanela y Mendiola, prometen rehabilitarse

EL CARD
MAIN EVENTS
UMIO GEN
(Campeon Bantam de Japón)
vs.
JOE MENDIOLA
(Batangas)
10 Asaltos—118 Libras
YOICHIRO HANADA
(Campeon Mosca de Japón)
vs.
SPEED CABANELA
(Iloilo)
10 Asaltos—112 Libras
SEMI-FINAL
BATTLING SIMA
(Manila)
vs.
YOUNG CASANOVA
(Singalong)
8 Asaltos—126 Libras
Preliminares
Syd Vicente vs. Batt. Baltazar
(Cebu) (Pasay)
6 Asaltos—130 Libras
Yng. Morgan vs. Terry Campo
(Agno) (Quiapo)
6 Asaltos—112 Libras
Al Brown vs. Kid Labadan
(Sta. Clara Lumber) (Pasay)
4 Asaltos—116 Libras
Little Javier vs. Young Peralta
(La Loma) (San Lazaro)
4 Asaltos—116 Libras

Haciendo su segunda y ultima aparición ante los aficionados de Manila, Umio Gen, campeon de peso bantam del Japon se enfrentara esta noche con Joe Mendiola, de Batangas en la primera mitad del card de doble main-event del Manila Boxing Club en el Jose Rizal Tennis Stadium.

En la otra atracción principal Yochiro Hanada, compañero de Gen y poseedor del campeonato de peso pluma del Japon intercambiara puñetazos con Speed Cabanela, excampeon Oriental que reaparece en el ring de Manila despues de una ausencia de varios meses que paso recorriendo las Islas Visayas. Ambos encuentros seran de diez asaltos.

Gen y Hanada saldran el 25 de mayo a bordo del "Empress of Canada" de regreso al Japon.

Derrotado en su primera aparición ante el publico de Manila por Little Pancho, ex-campeon de peso bantam, Gen promete reivindicarse ante los suyos y ante los filipinos cuando esta noche se encuentre con Mendiola.

Mendiola, según calculan los fans, podra ganar por su pericia en el arte pugilistico y sus trompazos pero va a sufrir antes una dura prueba. De hecho muchos opinan que si no despacha a las primeras de cambio al japones este podra ponerle fuera de combate.

La pelea Cabanela-Hanada es otra que esta dando lugar a muchas cabalas. Cabanela, conquistador de Shoichi Otsu, un notable pugil japones que invadio las Islas el año pasado, es un tremendo pegador y es muy posible que ponga fuera de combate a su contrario en las primeras escaramuzas. Pero el pequeño boxeador japones es rapido y duro y podra confiar en sus inagotables energias para sostener una pelea por mucho tiempo.

PASIG HUMILLA AL KASILAWAN

Pero el Teniente Silerio sucumbe ante Antonio, de los pasayenses

Jugando en sus propias canchas, los tennistas del Pasig Tennis Club se enfrentaron recientemente con los del "Kasilawan Tennis Club" de Pasay batiéndolos en una serie de partidos, aunque en un partido de exhibición jugado en el mismo dia el Teniente Silerio, de Pasig sucumbió frente a Antonio, as del Kasilawan.

Los resultados del reñido encuentro dual entre ambas organizaciones bilortistas, fueron los siguientes:

SINGLES

Pasig — Kasilawan

C. Cruz empató con E. Lozado, 6—3; 3—6.

Ten. Sayson perdió con J. Antonio, 2-6; 2-6.

Capt. Cacdac empató con M. de Jesus, 2—6; 6—2.

Aud. Angeles perdió con Villegas, 2—6; 2—6.

Ten. Juban empató con Cordoba, 0—6; 6—4.

J. Alba perdió con Silvestre, 2—6; 1—6.

Dr. Roda derrotó a Lindaya, 6—1; 6—4.

C. Sta. Ana derrotó a Roca, 6—2; 6—4.

Michael perdió con Jose, 5—7;

Ten. De Leon derrotó a Lopa, 7—5; 6—2.

Enriquez derrotó a Tupas, 7—5; 6—2.

Gayamat empató con Santos, 6—3; 6—8.

Oprecio derrotó a Gloria, 6—3; 6—0.

Prof. Bartolome empató con Reyes, 2—6; 6—2.

Pastoral derrotó a Flores, 7—5 (P-.

St. Louis derrota a Nueva York y recupera su puesto a la delantera de la Liga

Chicago bate a Brooklyn y ocupa el cuarto puesto

(De la "Associated Press")

Nueva York, 21 de mayo.—Los Cards de St. Louis destronaron a los Giants de Nueva York del primer puesto en la Liga Nacional cuando les derrotaron hoy en un juego sensacional que termino con el score de 4-2. Los Cards conectaron menor número de hits de su contrarios pero se registraron en momentos decisivos del juego. Los Cards aventajaron a los Giants en el noveno inning, en que todos esforzaronse por destruir a sus peligrosos contendientes.

Pittsburgh dio buena cuenta de su encuentro contra Filadelfia, venciéndole, 7-4, y afianzándose mas en su puesto, el tercero de la Liga Nacional. Los de Filadelfia ganaban hasta el noveno inning, cuando reaccionando inesperadamente, los Pirates registraron seis runs, dejando a los Phillies en lastimosa situación.

Chicago por su parte se coloco en cuarto puesto derrotando a Brooklyn 4-0.

Boston venció a Cincinnatti 3-2.

En la Liga Americana también hubo buenos juegos. Los Yankees sucumbieron ante los campeones mundiales, los Tigers por el score de 10-9. Goose Goslin, fue el heroe del equipo ganador habiendo sido responsable del punto decisivo del encuentro.

Boston por su parte se mantuvo en segundo puesto al vencer a St. Louis, 6-2.

Los Indians bajaron a cuarto puesto cuando perdieron en manos de los Senators de Washington, 7-4.

He aqui los resultados:

Liga Nacional

	R	H	E
Cincinnati	2	4	1
Boston	3	9	3
St. Louis	4	7	0
New York	2	8	0
Chicago	4	13	1
Brooklyn	0	7	2
Pittsburgh	7	11	1
Philadelphia	4	12	1

Liga Americana

	R	H	E
Washington	7	13	1
Cleveland	4	8	1
Philadelphia	2	10	2
Chicago (14 innings)	5	13	5
Boston	6	8	0
St. Louis	2	7	2
New York	9	12	1
Detroit	10	17	1

ESTADO DE EQUIPOS

LIGA NACIONAL

	P.	T.	Pts.
St. Louis	19	10	.655
New York	19	11	.633
Pittsburgh	16	13	.552
Chicago	15	15	.500
Cincinnati	15	17	.469
Boston	14	16	.467
Brooklyn	12	19	.387
Philadelphia	13	21	.364

LIGA AMERICANA

New York	22	11	.667
Boston	23	12	.657
Detroit	18	14	.563
Cleveland	17	14	.548
Chicago	14	14	.500
Washington	17	18	.486
Philadelphia	10	20	.333
St. Louis	7	25	.219

PHILIPPINE CHARITY SWEEPSTAKES OFFICE

Manila, I. F.

Aviso para Proposiciones

Proposiciones selladas en duplicado se recibirán por el que suscribe hasta las 10:00 a. m. del 15 de Junio, 1936, en su oficina, 1893 Avenida Rizal, Manila, las cuales serán abiertas en presencia de los licitadores que acudan, o sus representantes autorizados, para el derecho exclusivo de vender billetes de sweepstake fuera de las Islas Filipinas para los siguientes ocho (8) sweepstakes que se celebrarán por la Oficina de la Philippine Charity Sweepstakes. Las proposiciones deben contener lo siguiente:

(a) El valor mínimo de los billetes que el licitador garantiza vender en el extranjero para ocho sweepstakes que se celebren por la Oficina de la Philippine Charity Sweepstakes; y

(b) La comisión o compensación que el licitador aceptara, basada en la cantidad de sus ventas.

Los licitadores se conformarán y seguirán las siguientes condiciones:

(1) Cada proposición estará acompañada de dinero en metálico, cheque certificado o fianza equivalente a un cuarto (1/4) de uno por ciento del valor total de todos los billetes que el licitador garantiza vender de los ocho sweepstakes que la Oficina de la Philippine Charity Sweepstake celebrara, cuya cantidad en metálico, cheque certificado o fianza sera confiscada si el licitador dejase de cumplir con su proposición por cualquier motivo. El licitador que gane que dejase de firmar su contrato y de registrar la fianza adicional requerida en la condición No. (2) para el cumplimiento fiel de dicho contrato dentro de cinco (5) dias después que se haya dado aviso de la adjudicación, sera considerado como si hubiese rehusado cumplir con su proposición.

(2) El contratista depositará dinero en metálico o fianza equivalente al uno por ciento (1%) del valor de todos los billetes que el garantice de vender en el extranjero durante la vigencia de su contrato, o durante los ocho (8) sweepstakes que se celebrarán por la Oficina de la Philippine Charity Sweepstakes, cuya fianza es para garantizar el fiel cumplimiento de todas y cada una de las condiciones de su contrato.

(3) La comisión o compensación que sera pagada al contratista sera en forma de cierto número de billetes gratis equivalente al percentaje de la comisión o compensación: Con tal que, sin embargo, cualquiera parte de la expresada comisión que no pueda pagarse con un billete entero se pague en percentaje basado en la cantidad de la venta.

(4) Los billetes expedidos para su venta en el extranjero no tomarán parte en el sorteo a menos que sus talonarios sean devueltos a, y recibidos por, la oficina de la Philippine Charity Sweepstakes a tiempo, y a menos que la expresada oficina haya dado acuse de recibo de las remesas correspondientes por medio de recibos oficiales.

(5) El contratista sometera al gerente general sus formularios para billetes requeridos por él por cada sweepstake no mas tarde de noventa (90) dias previos a la fecha fijada para el sorteo del sweepstake precedente. Con tal que el número total de libritos que se expedirán para él gratis por la impresión no sea mas del doble de la cantidad de talonarios devueltos y pagados a la Philippine Charity Sweepstakes. Cualquier exceso en la cantidad de billetes expedidos para él en la forma arriba especificada se cobrará a razón de diez centavos (₱0.10) por librito en concepto de impresión.

(6) La entrega de los billetes se hará a los contratistas en la oficina central de la Philippine Charity Sweepstakes en Manila.

(7) Los premios se pagarán de acuerdo con el plan impreso en los billetes.

(8) El contratista cumplirá las instrucciones y condiciones impresas en las cubiertas de los billetes. Las personas interesadas podrán obtener copia de las mismas pidiéndolas al que suscribe.

(9) Los vendedores que hayan vendido los billetes ganadores de los premios Primero, Segundo y Terceno tendrán derecho a bonos especiales que se pagarán por la oficina de la Philippine Charity Sweepstake en la forma siguiente:

Primer Premio..	₱5,500
Segundo Premio	3,000
Tercer Premio	1,500

(10) Los vendedores remitirán sus ventas junto con los correspondientes talonarios directamente a la oficina de la Philippine Charity Sweepstakes. Se expedirán recibos oficiales para tal objeto y se enviarán por correo a los vendedores correspondientes quienes tienen el deber de entregar dichos recibos a sus compradores.

Los borrones o intercalaciones en las proposiciones serán explicadas por el licitador con su firma.

La Junta de Fideicomisarios se reserva el derecho de rechazar cualquiera o todas las proposiciones y dejar pasar cualesquier defectos. Las proposiciones deberán ser marcadas en el sobre: "Proposiciones para el derecho exclusivo de vender billetes de sweepstake fuera de las Islas Filipinas".

(Fdo.) FABIAN R. MILLAR,
Gerente General.

National

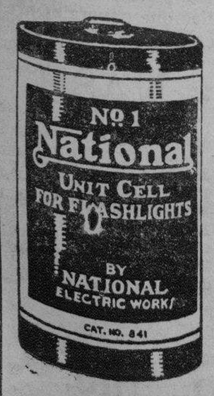

Debido a la gran demanda de las Pilas "NATIONAL", nuestra existencia se ha agotado y nos vemos obligados a retirar nuestra Oferta Gratis desde hoy. Una nueva remesa se halla en camino y estas nuevas pilas seran puestas en venta en cuanto lleguen.

Osaka Boeki Kaisha, Ltd.
Departamento de Electricidad
P. O. Box 881 Manila

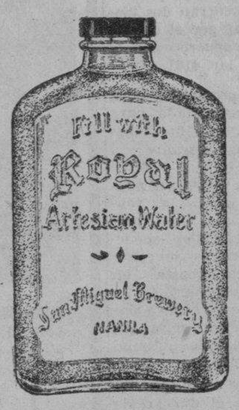

Agua Artesiana
—Sana—Pura—
Entrega Diaria
por la
SAN MIGUEL BREWERY

Para ayudar a estas obras por N. P. J. Nazareno de Quiapo
Vd. puede
1.—Dar limosna
2.—Comprar lo que otros compran con ventajas
3.—Vender lo que otros venden con comision

Compre o venda
TICKETS y SHARES
DE
del Sweepstakes del 21 de Junio
INDEPENDENCE CO.
P. PATERNO 611

ASI AYUDARA A TENER PRONTO DINERO PARA TERMINAR LA IGLESIA DEL *NAZARENO*
nuestra iglesia
su iglesia de Quiapo

M.E.C.D. 2016

EN LAS AULAS de la EXPERIENCIA

Por DOROTHY DIX

Cuando debe un hombre ayudar en los deberes del hogar? Cuando su esposa tiene un empleo fuera de casa y esta ayudando en costear los gastos de la familia.

Estimada Miss Dix: Debe un hombre encargarse en parte de los quehaceres de casa cuando su esposa está empleada como el? Tengo una peluqueria y salon de belleza y tengo que trabajar levantada todo el dia, porque tengo un buen negocio. Mi marido trabaja seis horas en un taller por cinco dias la semana. El está perfectamente dispuesto a ayudarme en casa y librarme de los trabajos pesados porque no soy fuerte. Esto nos viene perfectamente bien, pero tenemos un amigo que me critica severamente por dejar que mi marido me ayude. El dice que no es trabajo del hombre cocinar y lampasear y él no debe ayudar en los quehaceres de casa. Quien está en lo justo, él o yo al esperar que mi marido me ayude cuando tambien me empleo para ganarme la vida; particularmente porque él es grande y fuerte y yo soy fragil y delicada?

ESPOSA EMPLEADA.

Respuesta:

La esposa empleada y la esposa casera tienen un status completamente diferente en el hogar. Si el marido mantiene totalmente la casa y la esposa no tiene otra cosa que hacer fuera de los cuidados de la casa, y si ella es sana y fuerte, su marido tiene derecho de esperar que ella se encargase de todos los quehaceres domesticos y no exigir que el traiga el pan a casa y cocerlo al propio tiempo.

Pero cuando la esposa trabaja fuera de casa y ayuda en mantenerla, la situacion queda completamente alterada. Ella tiene derecho de esperar que su marido comparta en las atenciones de la casa tanto como ella participa en su manutencion. Cuando la esposa trabaja todo el dia ante el mostrador o en una mesa, ciertamente es injusto que su marido deje que ella asuma sobre sus hombros todo el peso de los quehaceres del hogar mientras el se queda sentado ociosamente.

Ningun hombre que tenga algun cariño por su esposa o siquiera algun sentido de justicia, haria semejante cosa. Con todo siento tener que decir que esta practica es muy general entre los maridos de mujeres empleadas. Durante la depresion, todos hemos tenido muchas ocasiones de presenciar el espectaculo de hombres fuertes, grandes y vigorosos que ociosamente pasan el dia en los salones de billar y escuchando levantados por horas de diseminacion radiografica de los partidos deportivos, mientras sus pobres esposas cansadas caminaban precipitadamente a casa procedente de sus oficinas para asumir otra labor, despues del trabajo que han estado haciendo todo el dia, preparando la cena y despues de la cena, haciendo los trabajos de limpieza y lavada que no han tenido tiempo de hacer antes de salir para la oficina por la mañana, y que sus maridos señorones dejaron a su cuidado.

Sin duda, no ha sido culpa de estos hombres que hayan perdido el empleo. Acaso se alegrarian de volver a sus antiguos trabajos si pudiesen. Pero como esto era imposible, y la carga de mantener la familia se ha echado sobre los hombros de la esposa, uno creeria que lo menos que hubieran podido hacer era aliviarla de su carga, haciendo los trabajos de casa. Pero no, detestaban de esto. Este era un trabajo para las mujeres. Aunque nadie sabe por que ha ser mas vergonzoso para un hombre hacer los trabajos de una mujer, como el que una mujer hiciese los trabajos de un hombre.

Un trato justo es un trato justo, y si la esposa ayuda en buscarse la vida, el marido debe ayudar en las atenciones de la casa. El se honra a si mismo haciendolo. Solo los poco instruidos son los que creen que hay algo degradante para la dignidad de un hombre en hacer los llamados trabajos de la mujer.

Muchos de los hombres mas famosos del mundo se sienten mas ufanos de sus guisos que de sus otras conquistas. Si ha estado alguna vez en el barco de algun hombre, vera que el mismo se encarga de lustrar el bronce y lampasear.

De cualquier modo, lo que el marido y la esposa hacen para ayudarse mutuamente es un asunto que les incumbe exclusivamente y cualquiera que se entromete en el caso, demuestra carecer de buen gusto. Y Vd. podria decir esto a su vecino la siguiente vez que trate de parar a su buen marido de ayudar a una pobre esposa debil que esta trabajando lo indecible por ayudar a su marido a tener un comienzo en el mundo.

DOROTHY DIX.

Estimada Miss Dix: Soy una solterona sencilla y retirada de 70 años de edad. En mi juventud he recibido un buen numero de proposiciones de casamiento pero ninguna de ellas me ha atraido y decidi contentarme a continuar en mi estado de soltera. Pero hace dos años llegue a conocer a un hombre excepcionalmente guapo de 40 años que desea casarse conmigo. Soy acaso diabolica por pensar en semejante cosa a mi edad? Me descartara acaso mas tarde por ser demasiado vieja? Siento miedo del futuro, si bien los dos nos amamos mutuamente. Pero el problema que tengo delante es la actitud que debo adoptar.—UNA VIEJA.

Respuesta:

No. Semejante casamiento seria el colmo de la locura. No existe ninguna probabilidad en un millon de que no ha de terminar en un desengaño y desastre para Vd.

No conozco sus circunstancias personales, pero no ha menester de una profetiza para decir de que Vd. debe tener una situacion acomodada, acaso rica y de que ese hombre trata de casarse con Vd. por sus bienes. Porque los hombres de 40 años jamas se casan con mujeres de 70 a menos que sea por dinero. Esta es una cosa dura de decir y mas dura aun de escuchar, pero es la verdad que Vd. tiene que afrontar. Y de todos modos, cuando una mujer ha llegado a su edad, ella es demasiado vieja para casarse con cualquiera. Ella ha perdido la adaptabilidad de la juventud, y no puede adaptarse a las costumbres y habitos de un marido. Ella tiene su modo de ser fijo y esto significa para ella mas que cualquier otra cosa en la vida. Si ella ha vivido sola como Vd., no quiere tener a ningun hombre en casa desarreglando las cosas. El constituye una molestia en casa.

DOROTHY DIX.

LA 'PATCO' ESTABLECE UN RECORD

(*Continuación de la pagina* 13)

frecuentes. En febrero de 1932 se estableció el Loakan Field y desde entonces los pasajeros fueron transportados directamente a Baguio. Cuando expiro el contrato del servicio postal el servicio aereo se suspendio, coincidendio con la temporada de lluvias.

En marzo de 1933 a la llegada de un avión Bellanca, Patco volvió a ofrecer el servicio, que duro tres meses, con excepción de un viaje que tuvo que suspenderse por el mal tiempo. Con la adquisición del campo en Naguilian en julio de 1933 que proveia un campo de aterrizaje para toda clase de tiempo, cerca de Baguio, se realizaron nuevos proyectos para hacer mas viajes, y en septiembre del mismo año (fecha 19 del mes) se inauguro el itinerario anual que se ha mantenido hasta el presente.

Un record de ciento por ciento

Un nuevo contrato postal fue negociado en octubre de 1933. Durante el primer año del nuevo itinerario Patco tuvo un record de 100% en todos sus vuelos, no habiendose cancelado ni uno en su itinerario. Durante el segundo año tuvieron que cancelarse algunos porque pasaron algunos fuertes tifones en Filipinas. En el tercer año, dos vuelos tuvieron que suspenderse. De ahi que en dos años y 8 meses, hasta el 19 de mayo, un periodo de cerca de 100 dias, Patco solo cancelo 8 veces vuelos en el itinerario. Con esto Patco prueba que se puede depender de ella.

Durante este tiempo, 862 vuelos fueron hechos directamente a Baguio y unos 107 a Naguilian. Mas de dos mil vuelos de ida y vuelta, llevando unos 10,000 pasajeros se han realizado entre Baguio y Manila, desde su comienzo.

Servicio aereo a Camarines Norte

Con el desarrollo del distrito minero de Camarines Norte, surgió la necesidad de establecer un servicio aereo para los que deseaban hacer visitas alla. En 18 de octubre de 1935 la Patco inauguró el servicio a Paracale. Los vuelos se hicieron dos veces a la semana, martes y viernes, y es probable que se hagan tres veces a la semana dentro de poco.

Aunque el servicio a Paracale no es tan impresionante con el servicio a Baguio, se puede ver que es un ramo comercial lucrativo. Un total de 268 horas 25 minutos ya han sido realizadas desde el 18 octubre, en las que llevaron 476 pasajeros por una distancia de 25,800 millas.

Las lineas aereas Baguio-Manila, Manila-Paracale tienen franquicia para 25 años.

TARZAN EL INDOMABLE

Por Edgar Rice Burroughs

Los guardias le ataron más fuertemente a Jerry y ataron a los dos hombres a los lados opuestos de la choza. Cuando se fueron, Tarzan miró a su compañero en desgracia. "Mientras haya vida," dijo gruñendo, "hay esperanza." El teniente Cecil le contestó con una sonrisa.

Dijo: "Me temo que nos está agotando ambas cosas. Debe ser ya muy próxima la hora de cenar de los canibales!"... Zu-tag (de cuello grande) cazaba solo lejos del resto de la tribu de Zu-b'yat. Acaba de llegar a su madurez.

Era un animal grande, fornido y feroz cuya ancha frente denotaba que era superior en inteligencia a los monos en general. Hoy, estaba regresando a lo largo del río porque conducía a la villa del Gormangani, cuya manera peculiar de vivir le interesaba.

Los canibales siempre despertaban la curiosidad de Zu-tag. Ocupando un puesto en el árbol donde pudiese contemplar a los negros, acababa de acomodarse cuando, a la vez que los canibales, quedó asustado por la caida del cuerpo de Tarzan a través de las ramas.

CONNIE

Por Frank Godwin

(El director Burgane, sus actores y técnicos se hallan de exploración a una distancia desde la casa en la ganadería. Están por comenzar a filmar la primera escena).

BURGANE: Ahora bien, Connie. Esta historia si bien es del oeste, no es la antigua "opera de caballo". Es Vd. una chica que se ha convertido dueña de una ganadería moderna.

CONNIE: Oh, eso explica los trajes hermosos. No podia figurarme cómo podían adaptarse a los días del vagon cubierto.

(Entre tanto, en otra parte de la ganadería).

MANUEL: Ken, retiro lo que dije sobre el alquiler de la ganadería a esa gente del cine. Creo que es buena la idea.

KEN: Sí, sí. Lo se. Yo la vi también. Pero, olvidalo, Manuel. Tengo un trabajo para ti.

MANUEL: Trabajo? Qué trabajo quieres que haga?

KEN: Vete al hangar en el valle y dile al piloto que se mantenga detrás de las colinas cuando viene aqui de día. Es menester que no le vean.

PAPA

Por J. Miller Watt

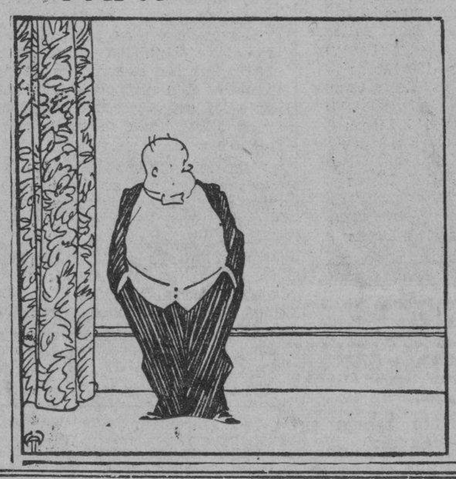

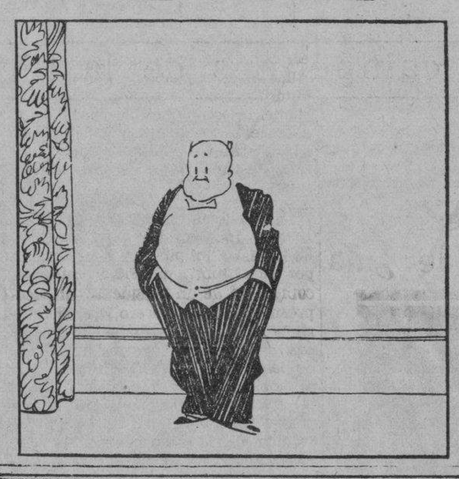

Un problema de aterrizaje se....

(*Continuación de la pagina* 13)

propiedad de hacer que los aterrizajes sean mas suaves, a veces sin que el pasajero lo note. Tambien evitan la inclinacion pronunciada del avion en cuanto toca al suelo, aumentando tambien la fuerza y la eficacia de los frenos.

Despues del exito sonoro que han conseguido estos neumaticos, la Goodyear les aplicó tambien a los automoviles con maravillosos resultados. Su uso fue sometido a un estudio intenso en campos de prueba y siempre dieron resultados satisfactorios.

Las compañías de Ford y Chevrolet los adoptaron finalmente para sus automoviles, y en el mismo periodo de tiempo fueron introducidos como equipos para tractoras, debido a su maravilloso agarre al suelo.

En estos dias, esta clase de neumaticos son adoptados por todo el mundo, y son preferidos porque reducen los accidentes por las roturas subitas de las gomas y proporcionan una sensacion agradable al viajero.

Visos de Realidad

(*Continuacion de la pagina* 5)

del entonces Gobernador Murphy, al hoy Secretario Eulogio Rodriguez, como hombre que no solo tuvo éxitos en su carrera política, sino también como hombre de experiencia en empresas económicas, se inició la nueva ruta de la política económica que se habla de seguir en la administración oficial, nacionalizando algunas actividades agrícolas como el arroz, en beneficio del productor y del consumidor, e industrializando nuestras materias primas, para evitar la constante sangría que se causa al país como consumidor de productos industriales importados del exterior.

La decisión de Su Excelencia el Presidente Quezon, de nombrar al Secretario Rodriguez como presidente de la Compañía de Fomento Nacional, no puede ser más afortunada, puesto que, siendo a la vez Secretario del Departamento de Agricultura y Comercio, al cual pertenece el Fomento Nacional, el funcionamiento de la compañia estará mas coordinado con la política del Departamento, obteniendo a la vez, una economía de personal y dinero el cual podría mejor ser invertido en otras actividades que redunden en beneficio de la comunidad.

Las confiscaciones de terrenos...

(*Continuacion de la pagina* 5)

VINCIAS.

Muchos Tesoreros Provinciales, en particular, el Tesorero Provincial auxiliar de la provincia de Capiz, Sr. José Quimpo, desconociendo tal vez la verdadera interpretación de la ley está ordenando la confiscación de todas o de algunas propiedades morosas y la venta subsiguiente en pública subasta de las mismas, antes del 1.o de Junio de 1936. Su actitud es objeto de variados comentarios de parte del público contribuyente. Este procedimiento, por cierto anómalo, se está adoptando también en otras provincias, en perjuicio del pueblo.

TERRENOS MOROSOS POR VARIOS AÑOS, ANTERIORES AL AÑO 1935.

En cuanto a estos terrenos y sus mejoras que han incurrido en morosidad en años anteriores al año 1935, se ha promulgado una ley especial, la conocida por el No. 4181. Dicha ley faculta y dispone que todas las morosidades contraidas y adeudadas por una propiedad inmueble serán consolidadas en una sola cuenta y pagadera la misma en diez (10) plazos anuales, a contar desde el año 1935.

Faculta, además, dicha ley, en su art. 8.o que todas las confiscaciones existentes serán levantadas; y entregadas las propiedades confiscadas a sus respectivos dueños o propietarias.

¿COMO SE PAGARAN ESTAS MOROSIDADES CONSOLIDADAS? FORMA DE PAGARLAS.

Se pagarán en diez (10) plazos anuales.

La forma de pagarlas, lo prescribe el art. 3.o de la misma ley 4181; esto es: en la misma proporción, como se paga el impuesto regular anual corriente. En otros términos: de acuerdo con la ley 3995.

De conformidad con el art. 10 de dicha ley 4181, una vez hecha la consolidación de la cuenta por morosidades atrasadas, los tesoreros provinciales o sus delegados en los municipios, que son los mismos tesoreros municipales, darán aviso por escrito a los dueños o propietarios correspondientes de los terrenos, cuyas morosidades en años anteriores han sido consolidadas en una sola cuenta; e informarán al mismo propietario de su derecho de pagar dicha cuenta consolidada en o dentro de diez (10) plazos anuales; pero, desgraciadamente, que yo sepa, hasta la fecha, no se ha seguido este procedimiento por los Tesoreros provinciales o municipales.

¿CUANDO PODRA SER RECONFISCADA DE NUEVO ESTA PROPIEDAD, DE ACUERDO CON LA LEY 4181?

Entiendo que, para que sea de nuevo reconfiscada dicha propiedad, se requiere que transcurran dos plazos anuales sin pagar por el contribuyente moroso, de acuerdo con el art. 4.o de la misma ley, 4181.

Segun esto, si la propiedad, cuya morosidad ha sido consolidada, para ser pagadera en diez (10) plazos anuales, no se pagase durante el primer plazo anual, o, sea, durante el año 1933, tampoco podrá ser confiscada de nuevo; y menos, ser vendida en pública subasta. Pero, muchos Tesoreros municipales obedeciendo órdenes superiores, lo están vendiendo en pública subasta en contravención abierta del art. 4.o de dicha ley 4181 que requiere haya dos plazos anuales sin pagar, para que de nuevo sea reconfiscada automáticamente dicha propiedad.

Por tanto, hasta que no se termine el año 1936, o hasta el día 1.o de junio de 1936, por lo menos, dicha propiedad, cuya morosidad se ha consolidado en una sola cuenta, no podrá ser reconfiscada de nuevo; y menos ser vendida en pública subasta.

Y bajo estas consideraciones, se puede sostener, de conformidad con las leyes 3995 y 4181, que ninguna propiedad inmueble aunque morosa, por falta de pago de amillaramiento, podrá ser confiscada por el gobierno provincial; menos aun, venderla en pública subasta, antes del día 1.o de Junio de 1936.

Y toda actuación hecha por estos caballeros de la Tesorería provincial o municipal será contraria a las disposiciones claras y terminantes de dichas leyes; y, por consiguiente, nula y de ningun valor, ni efecto.

M. SOTELO
COMISIONES
Y CONSIGNACIONES
P. O. Box 137, Iloilo

Agotamiento — Falta de Apetito — Languidez — Vahidos — Indolencia del Hígado

Pruebe
ZARZAPARRILLA DE BRISTOL

Zarzaparrilla 130; Bittersweet, Yellow Dock, Senna Licorice, Pipsissewa @ 19½; Sassafras 18; Mezereon 3½; Yod. Potas. 21½; Dandelion, Conium @ 5½; Alcohol 11%.

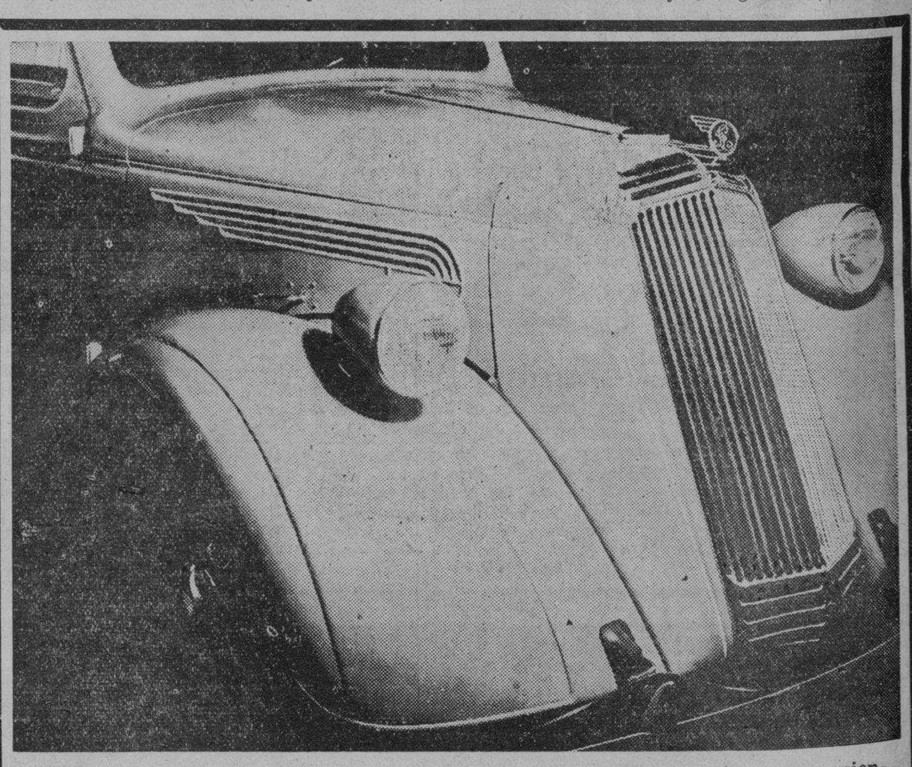

Mas espacio entre la cabeza y el techo... mas espacio para las piernas... asientos mas anchos! Y TODAS las características mecánicas vitales que generalmente se encuentran solamente en los coches que cuestan centenares de pesos mas.

LaFAYETTE construido por NASH

CARACTERISTICAS

1.—Máquina LaFayette de 83 caballos de fuerza. Probada por el Tiempo.
2.—Características de Eficiencia Probadas.
3.—Techo de Acero—Carroceria Toda de Acero.
4.—Frenos Super Hidraulicos.
5.—Estilo "Aeroform".
6.—Carrocerias para 6 Pasajeros—Las mayores en su clase.
7.—Muelles Sincronizados.
8.—Asientos en el Centro y Peso Equilibrado.
9.—Arranque por Pedal de Embrague.
10.—Compartimiento para Paquetes en Cada Modelo.

The Bachrach Motor Co., Inc.
Port Area, Manila

M.E.C.D. 2016

EN EL CINE GRAND

Peter Lorre, Marian Marsh y Edward Arnold en 'Crime and Punishment'.

Este sensacional drama Columbia se reexhibira en el Grand Theatre comenzando este dia. La obra esta basada en la famosa novela de Dostoievsky.

En los primeros dias de su exhibicion, 'Crime and Punishment' atrajo una gran concurrencia; la pelicula se rexehibe en el Grand este dia a peticion de numerosas personas.

Se exhibira en el 'Ideal'

Elisabeth Bregner en 'Escape Me Never'. Esta interesante produccion de Herbert Wilcox distribuida por la United Artists, se estrenara en el Teatro Ideal dentro de breve.

"Follow the Fleet" en el Teatro Metropolitano en funcion de gala

Ginger Rogers, en el 'role' mas sensacional que ha interpretado en su vida artistica. Ella canta y baile con Fred Astaire en la preciosa pelicula 'Follow the Fleet,' que se pondra en funcion de gala el martes proximo, 26, en el Teatro Metropolitano.

Ahora vereis a la notable pareja Fred Astaire y Ginger Rogers actuando en la mas interesante y romantica pelicula musical, 'Follow the Fleet', de la RKO Radio.

Los dos cantan entre pasajes graciosos y escenas romanticas sensacionales numeros musicales compuestos por el popular Irving Berlin. Oidles en 'All My Eggs in One Basket', 'Let's Face the Music and Dance,' y 'Let Yourself Go.'

'Follow the Fleet', estamos seguros, sera entusiastamente acogida por el publico de Manila. La pelicula, como ya dijimos, se exhibira en funcion de gala el martes que viene en el Metropolitano.

"De Como Dormir", pelicula corta de Pete Smith, obtuvo la distincion de ser la mejor comedia del año.

La Academia concedió ademas, las siguientes menciones honorificas:

A Charles Laughton, por su excelente caracterizacion del "Capitan Bligh" en "Motin a Bordo".

A Dave Gould, como director de baile, por el numero "Yo Creo que Estas Bromeando", de "La Melodia De Broadway de 1936", produccion de la Metro.

A Douglas Shearer, por su invento para dirigir automaticamente las camaras y aparatos registradores del sonido.

En el ramo tecnico, la Metro recibio mencion honorifica por la mejor reproduccion del sonido, siendo "¡Oh, Marietta!" la pelicula que ganó el premio en este sentido.

Se pondra en el Lyric "Awit ng̃ mg̃a Ulila"

El cinema nativo que cada vez va conquistando posibilidades incalculables, ecaba de hacer una nueva y valiosa adquisición en la persona de Elsa Oria, una linda y joven soprano, de voz exquisita y de una personalidad que atrae. Ella es una de las populares cantantes de la KZRM, y hasta hace poco, solía cantar en los programas "Hispania" de dicha estación radiodifusora. En la actualidad ella constituye el más reciente descubrimiento de la "Parlatone Hispano-Filipina."

Elsa Oria debuta en la nueva producción musical filipina "Awit Ng Mga Ulila" que pronto se estrenará en el Cine Lyric, y en la que ella se revela, no solo como una cantante formidable, sino también como una actriz consumada, interpretando el papel de protagonista. Su arte es un conjunto maravilloso donde se armonizan las bellas actitudes y la expresión dramática con su voz espléndida de soprano. Con tales dotes, Elsa Oria por fuerza tiene que triunfar en "Awit Ng Mga Ulila" cuya realización está dotada de preciosas obras musicales expresamente compuestas para dicha película por el veterano maestro Don Pepe Estella y el joven compositor T. Arévalo. Entre los números musicales figuran "Pusong Walang Laya", "Ako'y Limot Ng Daigdig", "Ang Palad Ko", "Los Hamaqueros" y "Dalagas". Además de su desarrollo ameno y entretenido, "Awit Ng Mga Ulila" ofrece al público un argumento interesante repleto de conflictos sentimentales, y del cual es autor el conocido dramaturgo vernacular E. Trinidad. Su peliculización fué dirigida por Mar. I. Esmeralda.

La Academia de...

(*Continuacion de la pagina* 12)

las islas que cuenta con un claustro de expertos en música, muchos de los cuales son productos de colegios y universidades de música europeos, y ofrecen instrucciones en todos los principales ramos de la música, las cuales son independientes de insituciones generales musicales. Respecto a esto, la organización de la Academia de Música de Manila está amoldada al sistema europeo, bajo el cual los conservatorios y escuelas similares son instituciones independientes, que no tienen conección con otras entidades educacionales, lo que significa sencillez de organización y dirección, y administración efectiva que generalmente son imposibles bajo la organización compleja y la inestable administración de las escuelas que sólo son una parte de una universidad.

La Academia de Música de Manila está incorporada bajo las leyes de las Islas Filipinas, y está dirigida por una Junta de Fideicomisarios, compuesta de un presidente, un vicepresidente, un tesorero, un secretario y un miembro, todos los cuales son elegidos de entre los miembros de la corporación. El director, que es nombrado por y que actua bajo la Junta de Fideicomisarios, tiene control exclusivo de la operación técnica de la institución. El Dr. Alexander Lippay es el actual director, quien desde la fundación y la apertura de la Academia en 1930, ha estado dirigiendo con aptitud la Academia de la cual han salido graduados en música vocal, en plano y en violin. Dichos graduados se dedican actualmente a sus profesiones como maestros y a otras actividades artísticas. El Dr. Lippay fué anteriormente el director del Conservatorio de Música de la Universidad de Filipinas, puesto que él ocupó desde 1925 hasta 1930, un período de cinco años. Durante su incumbencia mejoró y organizó el plan de enseñanza del Conservatorio de Musica de la Universidad del Estado.

Además de los funcionarios de la administración de la Academia, están el "Registrar", un secretario del director, un clerk-tenedor de libros, mensajeros y conserjes, todos los cuales trabajan bajo el control directo del director y del "chairman" de la Junta de Fideicomisarios. Dichos empleados son graduados de colegios y escuelas superiores y trabajaron por un período de tiempo en oficinas del gobierno.

Con el Dr. Lippay como director, el claustro de la Academia incluye a la Srta. Jovita Fuentes y la Sra. Emma G. Moore para la enseñanza vocal, la Srta. Olga Ifland para enseñanza elemental y solfeo, instrucción del oido y dictado, la Sra. C. de la Paz, las Srtas. Victorina Lobregat y Milagros Ocampo para el piano y el departamento de niños y kindergarten.

Las clases para la próxima temporada comenzarán inmediatamente el primer día laborable después del último día de la inscripción, que tendrá lugar durante los cinco primeros días laborables de junio, para el primer semestre, y de noviembre para el segundo semestre.

EN EL CINE CAPITOL

Una escena de la primera produccion en colores naturales de Walter Wanger, titulada, 'Lonesome Pine'. Esta pelicula, que presenta a tres de los mas destacados astros del cinema, se estrenara en el Cine Capitol uno de estos dias. El selecto reparto lo encabezan Sylvia Sidney, Fred MacMurray, y Henry Fonda. Actualmente se exhibe en el Capitol la pelicula musical Paramount, 'Coronado', con los siguientes artistas en los papeles principales: Betty Burgess, Johnny Downs, Jack Haley, Alice White y Andy Devine. Tambien aparecen en la pelicula el famoso Eddy Duchin y su orquesta.

State presenta este dia 'Man of Iron', con Barton MacLane

Con el famoso actor Barton MacLane, el Enemigo Publico No. 1 de 'G-Man', y que actuo con gran exito en la sensacional pelicula 'Dr. Socrates', se presenta hoy en el State Theatre el nuevo drama de la First National, titulado, 'Man of Iron'. Con MacLane colaboran en esta pelicula considerada como una de las mejores de la First National, la inteligente Mary Astor, John Eldredge, y otros.

Vallejo y Anguita en el programa Elizalde

Los Profesores Ernesto Vallejo, violinista, y Esteban Anguita, pianista, darán un recital en la KZRM el 27, a las 7:45 p. m. durante la hora patrocinada por Elizalde y Cía.

Diversiones predilectas de Clark Gable

En una conversación con Clark Gable en días pasados, esta famosa estrella de la pantalla opinaba que todo el mundo debería practicar algún pasatiempo fuera de las horas de trabajo.

—¿Cuál es el suyo?—le preguntamos.

—Tengo dos distracciones predilectas—contesta—la caza y la pesca. En el monte o a la orilla de un río me olvido completamente de Hollywood y de los estudios.

Por eso se fué a cazar y a pescar a México hace poco, cuando tuvo unos días libres entre películas.

—Me vuelvo como un chiquillo—continua. Lanzo gritos y exclamaciones al ver que un pez muerde el anzuelo... y me brillan los ojos de entusiasmo al apuntar el rifle a un oso o a una puma... pero me causa impresión ver morir un ciervo.

—¿Cuál es su ejercicio favorito?

—Dar rienda suelta a la imaginación—contesta riendo.

—¿Alguna otra diversión favorita?

—Tocaba la trompa en la banda del colegio, pero la dejé para hacerme actor.

—¿Hay algo que le cause aversión?

—¡Vaya que sí! Detesto los cuellos de punta vuelta y la gente que habla continuamente sin decir nada interesante.

— Cuál ha sido su obra más difícil?

—¡Ah! Esa fué la vez que traté de convencer a cierto individuo rehacio a emplearme, a que me diera trabajo por un día como "extra". ¡La necesidad hace milagros!

—Y... ¿cuáles son sus peculiaridades?

—Unas cuantas." por ejemplo, el aroma de los tomates maduros me hace recordar los campos de Ohio. Y no creo en presentimientos, porque cada vez que me he guiado por ellos he salido perjudicado. Otra de mis peculiaridades es que desde muchacho he deseado conocer China, pero nunca soñé hacer el viaje como voy a emprenderlo, volando en avión sobre el Pacífico.—F. J. Lara.

El "Pioneer...

(*Continuacion de la pagina* 12)

Caballero, Socorro Cudiamat, Josephine Diestro, Angelina David, Pelagia Fernandez, Pajita Feria, Elena Gonzalez, Consolación Espino, Angelita L. Intal, Asunción Legaspi, Rosario Ligot, Judith Lopez, Aimee Lindwall, Asuncion Luna, Corazon Miaco, Segunda Mateo, Julia Mangona, Gregoria Mangona, Benedicta Martieja, Concepcion Medina, Amparo Nadal, Encarnacion Navarro, Florentina Nitura, Ines Ochoa, Gregorio Ochoa, Consuelo Pangilinan, Felicidad Pangilinan, Zosima Policina, Peregrina Matias, Carmen Myers, Rosario Vera, Gertrudes D. Velasquez, Salud Quizon, Aurora Soriano, Esperanza Sandiego, Pelagia Sagun, Felisa Santana, Melencia Sevilla, Dinah Tolentino, Faz Patio, Leonor P. Santiago.

Curso de contaduria minera practica

Julio Deleña, Nap I. Pan, (sobresaliente).

Pintura de arte comercial

Julian Villanueva.

EN EL TEATRO IDEAL

Maureen O'Sullivan y Norman Foster en 'The Bishop Misbehaves'.

'The Bishop Misbehaves', una interesante comedia de la Metro-Goldwyn-Mayer, continua atrayendo numeroso publico al Teatro Ideal.

El misterio, el drama y la comedia se hallan combinados en este magnifico entretenimiento cinematografico basado en una exitosa obra teatral de Fred Jackson. La obra fue representada infinidad de veces en los teatros de Nueva York.

Edmund Gwenn, notable actor ingles de la escena y de la pantalla, personifica el papel de 'Bishop Misbehaves'. Maureen O'Sullivan y Norman Foster forman la pareja romantica de la pelicula.

Otros en el reparto, son, Lucile Watson, Reginald Owen y Dudley Diggers.

DEBUTA EN EL CINE

Elsa Oria, cantante de la radio, que hara su 'debut' como artista de cine en la nueva pelicula de la Parlatone Hispano-Filipino, 'Awit ng mga Ulila'. Esta cinta musical filipina se estrenara en el Cine Lyric uno de estos dias.

GRAND AIR CONDITIONED
-HOY-
RE-EXHIBICION ESPECIAL
Primera Función 10 A. M.
CRIME and PUNISHMENT
with EDWARD ARNOLD and PETER LORRE
COLUMBIA PICTURE

LYRIC
SE EXHIBE
—HOY—
SOL LESSER PRESENTS
Bela LUGOSI IN
CHANDU ON THE MAGIC ISLAND

CAPITOL THEATRE
PRIMERA FUNCION: 10:00 A. M.
HOY
DESPUES: 11:50-1:40 3:30-5:20 7:10-9:00
Se vá al pueblo por un grandioso camino con nuevas caras... nuevos cantos! nuevos ritmos...
Adolph Zukor presents
"Coronado"
A Paramount Picture with
JOHNNY DOWNS
BETTY BURGESS
JACK HALEY
EDDY DUCHIN AND ORCHESTRA
ANDY DEVINE
ALICE WHITE
LEON ERROL
TAMBIEN
POPEYE THE SAILOR
Paramount Headliner

Comienza HOY
THEATRE de LUXE
STATE
DELIGHTFULLY COOL-COMFORTABLE
PERFECT VISION
Primera Función 10 A. M.
Matine Hasta 3:30 P. M.
THE PUBLIC ENEMY OF "G-MEN" SMASHES HIS WAY TO STARDOM!
Forged in one woman's arms of fire! Shattered by another's poisoned tongue!
BARTON MacLANE
"MAN OF IRON"
With Mary Astor • John Eldredge
A First National Picture
ATRACCIONES ADICIONALES
"PEACH OF A PAIR"
Comedia Musical—2 Partes
"BOSTON TEA PARTY"
Travelogue

Metropolitan THEATRE
SE EXHIBE HOY
Funciones: 1, 3, 5, 7, 9 P. M.
(Mañana la funcion comenzara 9 A.M.)
LOS ASTROS QUE LE EMOCIONARON EN "THREE MUSKETEERS" EN UN MARAVILLOSO Y DESGARRADOR ROMANCE MISTERIOSO!
TWO IN THE DARK
with WALTER ABEL
MARGOT GRAHAME
Wallace Ford · Gail Patrick
Alan Hale · Leslie Fenton
Eric Blore · Erik Rhodes
Erin O'Brien-Moore
RKO RADIO Picture
Directed by Ben Stoloff
Asso. Producer, Zion Myers
SE LES SUGIERE A LOS PARROQUIANOS QUE VEAN ESTA PELICULA DESDE EL COMIENZO PARA QUE GOCEN COMPLETAMENTE DE LA VENTAJA DE SU ENCANTO Y SU PODER!
TAMBIEN
Edward Kennedy
en
"GOSOLOONS"
Nuevo
Dumbell Letters

IDEAL THEATRE OF STAR
SE EXHIBE HOY
10, 11:50, 1:40, 3:30, 5:20, 7:10, 9:00 P. M.
COLGO LOS HABITOS PARA UNIRSE A LA POLICIA!
El sabía tan bien sus obligaciones de policía como la misma Biblia — y después tomó parte en un misterioso trabajo! El mayor éxito de risa de la M-G-M— con emocionantes escenas de amor!
The BISHOP MISBEHAVES
with
EDMUND GWENN
MAUREEN O'SULLIVAN
LUCILE WATSON
REGINALD OWEN
DUDLEY DIGGES
NORMAN FOSTER
Directed by E. A. DUPONT
A Metro-Goldwyn-Mayer PICTURE

M.E.C.D. 2016

VELADAS ESCOLARES

El "Pioneer Institute of Technology" celebra su velada de fin de curso esta noche

Con un gran número de graduandas en confección de vestidos, pintura de vestidos, y en otras artes del hogar, el Pioneer Institute of Technology celebra esta noche, su cuarta velada de fin de curso, en el Manila Grand Opera House, siendo orador principal el Dr. Gilbert S. Perez, superintendente de enseñanza vocacional de la Oficina de Enseñanza.

Es **valedictorian** la Sra. Emiliana S. Corpus y **salutatorian** la Sra. Amparo Nadal.

La lista de graduandas es la siguiente:

En confección de vestidos

Zoila Alicdan, Felipa A. Angeles, Amparo C. Alonso, Remedios C. Alonso, Maravillosa Aguilar, Josefa R. Balagtas, Emiliana S. Corpus, Remedios Corpus, Iluminada D. Cayco, Natividad D. Cruz, Librada V. Domingo, Amparo Escueta, Esperanza Florentino, Annie Kho, Basilia de Garospe, Rosalia Luzon, Paz Lopez, Catalina G. Montalvo, Leonor M. Manuel, Emiliana D. Mendiola, Rosario S. Magat, Evangelina Miaco, Florentina Nitura, Encarnación Navarro, Felisa Ortiz, Felisa Pascua, Pacita de la Paz, Paz A. Patio, Ligaya Rivero, Angelina David, Geronima Diaz, Carolina Gonzalez, Consorcia Garcia, Toribia P. Guevara, Encarnacion Garong, Rosario Isidro, Rosario Jocson, Gregoria Mangona, Petra Mansueto, Pelagia Obeda, Rosa Ordinario, Frediswinda Pagbilao, Lourdes Perez, Paula de los Reyes, Natividad Regis, Agripina Santos, Luisa Wong, Mercedes R. Yra, Pura Zamora, Rosalina Camacho, Mauricia Abasolo, Aurea Bernal, Paulina Baranda, Pelagia Coronel, Encarnación Cariño, Priscila Jaminal, Teresa Jorge, Cristeta Longa, Eulalia Vega de la Lozano, Remedios D. Orlino, Estrella de Quitzon, Felicidad Romero, Aurora Serrano, Maria Vito, Concepcion Villas, Dinah Tolentino, Constancia de Castro, Sofia Aguila, Rosabella Aguila, Fortunata Basa, Felicidad Caballero, Maria Abasolo, Concepcion Bua-ya, Enriqueta Bravo, Avelina Luna Abella, Cecilia Conde, Causapiencia R. Clemente, Carolina Cordon, Carolina Carreon, Victoria del Castillo, Helen Chua, Salud Dayao, Consolacion Espino, Luz Flores, Cristeta Garcia, Caridad Frayre, Teodora Quebral, Alice Reid, Pilarita Estabillo, Leonora Ronquillo, Antonia Santos, Bartolomea Tirona, Marta Valenzuela, Josefa G. Varilla, Mena Torralba, Pilar G. Andres, Gregoria Araos, Gregoria Arcena, Leonora A. Aragon, Brigida Sto. Domingo Abella, Sinforosa Riogelan, Loreto Noche, Bonifacia Silverio, Pelagia Sagun, Felisa de Salcedo, Genoveva U. Salcedo, Encarnacion Villanueva, Leocadia Galang, Priscila Trinidad, Lutgarda Regala, Pajita Feria, Filomena Alarcon, Norberta Acenas, Maria Alcantara, Belen Abasolo, Isabel Arguelles, Eugenia Bucsit, Celestina Bisda, Fabiana Baluyot, Socorro Bernardino, Rosario Castro, Rita Carlos, Mercedes Flores, Patrocinia Gabriel, Patricia Gonzalez, Amparo Honra, Josefina Jose, Irene Lacuesta, Benedicta Marteja, Segunda Mateo, Josephine Diestro, Liwayway Adiao, Elena Gonzalez, Trinidad Hernandez, Roberta A. Intengan, Matilde Jose, Liwayway Jimenez, Peregrina Matias, Concepcion Medina, Isidora Mora, Consuelo Pangilinan, Pilar Paderon, Corazon Miaco, Emilia Natividad, Remedios Quejada, Concepcion Rios, Gloria Monzon, Clara Natividad, Anastacia Ocampo, Ines Ochoa, Felicidad Pangilinan, Zosima Policina, Soledad Roncal, Teodora del Rosario, Celerina Santos. Dress & Des. P. Grad. Inst. de Mujeres—1934

Tomasa de Santos, Ester de Santiago, Enriqueta Vergara, Rosa Frias, Petra Ramos, Nieves Yra, Asuncion Legaspi, Elena Jallorina, Ines Javier, Honoria Carreon, Rosalia Albina, Ignacia Arlando, Corazon Aldamis, Romana Calianga, Tarcila Cruz, Eugenia Calonge, Francisca Caluya, Primitiva Capiz, Carolina Corpus, Rosa David, Angela Javier, Odonilia Sazon, Apolonia Cruz, Juanita Villanueva, Adelaida Sevillano, Gregoria Remigio, Dalisay Samoy, Severina Martin, Angela Bicto, Segundina Erencia, Rosalina Generalia, Agapita Dacario, Consuelo Doral, Alejandra de Dizon, Neira Gonzalez, Pelagia Fernandez, Alberta Javier, Asuncion Luna, Rosario Ligot, Zoila Mendiola, Luz Onsan, Salud Quizon, Maxima de los Reyes, Elena Ponseco, Vicenta Meneses, Esperanza Cortes, Aurora Soriano, Carolina Concepcion, Amparo R. Nadal, Dolores Sandiego, Guadalupe Mercado, Monica Reyes, Tomasa Yabot, Crisanta Obispo, Fidelia Roddy, Eufracia Raymundo, Esperanza Santiago, Felisa Santana, Mercedes Villanueva, Paz Viterbo, Rosario Vera, Paulina Yao, Gregoria Ochoa, Leonor P. Santiago, Elisea Uy Buntua, Emerenciana Uy Buntua.

En Pintura

Rosalina Abang, Correa R. Aquino, Virginia Abang, Toribio Alampay, Encarnacion Benitez, Emiliana S. Corpus, Maria de Castro, Guadalupe Carlos, Servanda Dumlao, Encarnacion Dimalanta, Belen Esguerra, Esperanza Florentino, Victoria Villacorta, Gertrudes D. Velasquez, Enriqueta Vergara, Dolores R. Fabian, Remedios Gonzalez, Basilia de Garospe, Angelita de Intal, Elena Jallorina, Socorro S. Cudiamat, R. F. Kong, Aimee Lindwall, Rosario Ligot, Socorro Mediana, Corazon Miaco, Julia T. Mangona, Carmen Myers, Victoria Francisco, Remedios Tablan, Paz Patio, Mercedes Yro.

En Decoración Interior

Toribio Alampay, Socorro S. Cudiamat, Guadalupe C. Eugenia, Victoria Francisco, Elena S. Jallorina, Aimee Lindwall, Ramona T. Mangona, Felicidad M. Pangilinan, Leonila F. Santos, Esperanza Sandiego.

En el curso de Enseñanza

Toribio Alampay, Norberta Acenas, Enriqueta Bravo, Eimiliana Corpus, Carolina Corpus, Felicidad

(Continua en la página 11)

Donde se educan las modernas Maria Claras

El amplio edificio del "INSTITUTO DE MUJERES" en donde hace hoy 36 años se va forjando el caracter de nuestras "MARIA CLARAS" modernas, quienes, al par que modestas y sencillas, tienen arrestos y energias viriles para luchar por la vida y fundar los cimientos de un pueblo fuerte, libre y progresivo capaz de ocupar un lugar honroso en el consenso de los pueblos de la tierra.

La Academia de Musica de Manila, fundada en 1930

Fachada del edificio donde se alojan las aulas de la Academia de Musica de Manila.

La Academia de Música de Manila fué fundada en mayo, 1930 con tres principales objetivos: facilitar cursos completos y comprensivos de instrucción en todos los ramos de la música a cuantos deseen prepararse para ser profesionales; extender guía profesional a los que deseen obtener algun conocimiento o algun grado de perfeccionamiento en un escogido ramo de la música; y fomentar el desenvolvimiento de la ciencia y el arte de la música en Filipinas, generalmente por medio de conciertos, conferencias especiales, y otros medios disponibles.

La institución mantiene departamentos de principiantes, concluyentes y "post graduate", en los cuales se admiten estudiantes regulares y especiales mediante un arreglo, y cursos especiales para cuantos deseen tomarlos. También departamento especial para niños y clases de kindergarten para pequeñuelos de ambos sexos.

La Academia de Música de Manila ocupa una posición singular dentro del sistema educacional de Filipinas. Es la única institución musical en

(Continua en la página 11)

POSADAS OTRA VEZ HA VETADO UNA ORDENANZA

Y otra vez se aprobará por la Junta Municipal la idea del "Hyde Park"

Vetado por segunda vez, por el Alcalde Juan Posadas, la Junta Municipal se dispone a aprobar por tercera vez el proyecto de ordenanza para la conversion de la antigua Luneta, en un "Hyde Park", al estilo del de Inglaterra, para la libre exposicion de agravios y sentimientos contra el gobierno o sus instituciones, o contra cualquier partido, grupo o faccion politicos.

El Alcalde, ademas de las razones ya expuestas en su primer veto, aduce otra razon en contra del proyecto, diciendo que la medida limita la libertad de la palabra, concentrando esta libertad a la antigua Luneta, y es una violacion de la Constitucion.

Lo que la Constitucion no autoriza no puede autorizar una mera ordenanza, segun el Alcalde. Con la aprobacion de la ordenanza nada se conseguirá mas que arrojar a los descontentos a las garras de la ley, al permitirseles pronunciar discursos sediciosos contra el gobierno. Por todas estas razones, el Alcalde ha decidido sostener su veto.

Las primeras razones aducidas por el Alcalde son: Que el proyecto cercena las facultades conferidas por la ley al Alcalde, para la celebracion de reuniones publicas; fomenta las organizaciones subversivas y hará que agitadores de provincias vengan a Manila; es contrario a la idiosincracia del filipino; y malograria el fin por el cual se construyó la antigua Luneta, que es el recreo y solaz del publico.

La calmante suavidad del Talco Boratado MENNEN es una protección esencial para los nenes. Alivia la irritación y protege su delicado cutis contra infecciones.

Al cambiarle el pañal . . . Después del baño . . . emplee abundantemente este talco finísimo. Es inmejorable . . . Produce bienestar . . . . Mantiene al nene saludable, contento y cómodo.

TALCO BORATADO MENNEN

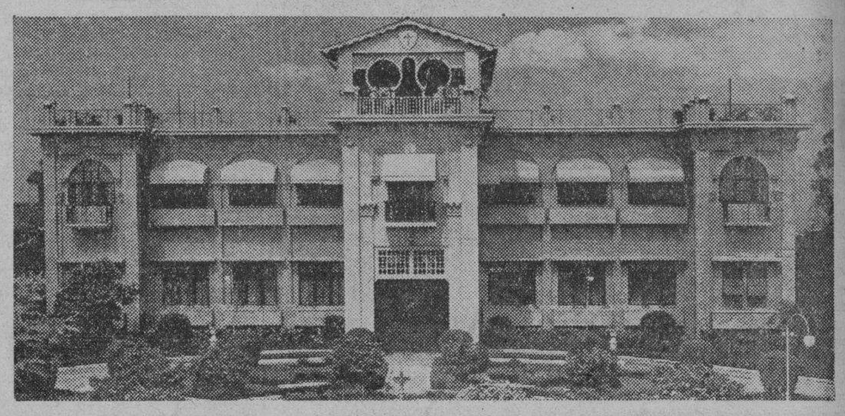

HOSPITAL ESPAÑOL DE SANTIAGO

Makati, Rizal

Por Unanimidad!!

1er. PREMIO

EN LOS AÑOS 1934, 1935, 1936

de entre los Hospitales de menos de 100 camas

Por tal motivo, se ha adjudicado a este Hospital la

COPA DE PLATA

por el Comite Ejecutivo del NATIONAL HOSPITAL DAY como puede verse en la carta que reproducimos:

NATIONAL HOSPITAL DAY

HEADQUARTERS: PHILIPPINE GENERAL HOSPITAL. EXECUTIVE COMMITTEE

Manila, P. I. May 14, 1936

Sr. Francisco Sierra
Director, Hospital Español de Santiago
San Pedro Makati, Rizal

Mi querido Sr. Sierra:

Me complazco en comunicarle que el Comité de Adjudicaciones en relación con la celebración del National Hospital Day de este año, ha declarado, unánimemente, que entre los Hospitales con capacidad de menos de 100 camas en Manila y sus arrabales, el Hospital Español de Santiago ha ofrecido la mejor participación en la celebración. En su consecuencia, el Comité Ejecutivo del National Hospital Day ha adjudicado a ese Hospital la Copa de Plata correspondiente al primer premio para el grupo de hospitales entre los cuales se halla incluida esa institución. Comoquiera que esta es la tercera vez que ese Hospital ha ganado la copa de plata, dicha copa pasa ahora a ser propiedad permanente de esa institución de acuerdo con las reglas establecidas. Por tal motivo, queremos extenderle nuestra felicitación, no sólo por haber ganado el primer premio este año, sino por la posesión permanente y definitiva de esta magnífica copa de plata.

Muy sinceramente de Ud.,

C. O. Alguinder

Chairman, Comité Ejecutivo del National Hospital Day

HOSPITAL ESPAÑOL DE SANTIAGO

Moderno y con todas las conveniencias deseables.

Depto. de **RAYOS X** el unico de su clase en Filipinas.

CUARTOS PRIVADOS DESDE P5.00

Para mas pormenores, dirigirse a la Administracion.

Modernice su Casa

con Articulos de Plomeria

"Standard"

DEL TIPO MAS MODERNO

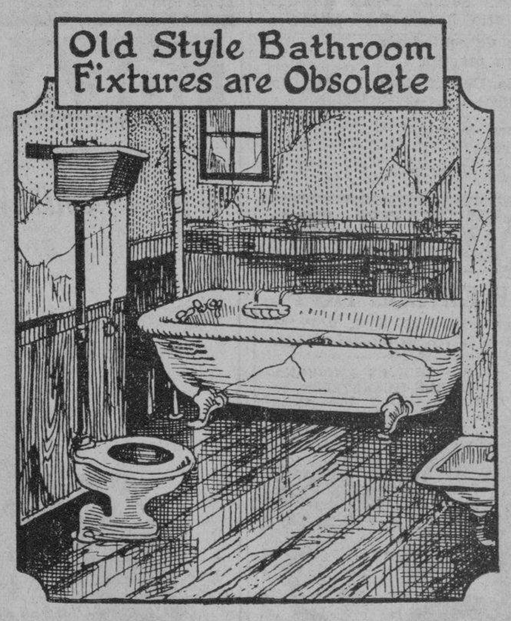

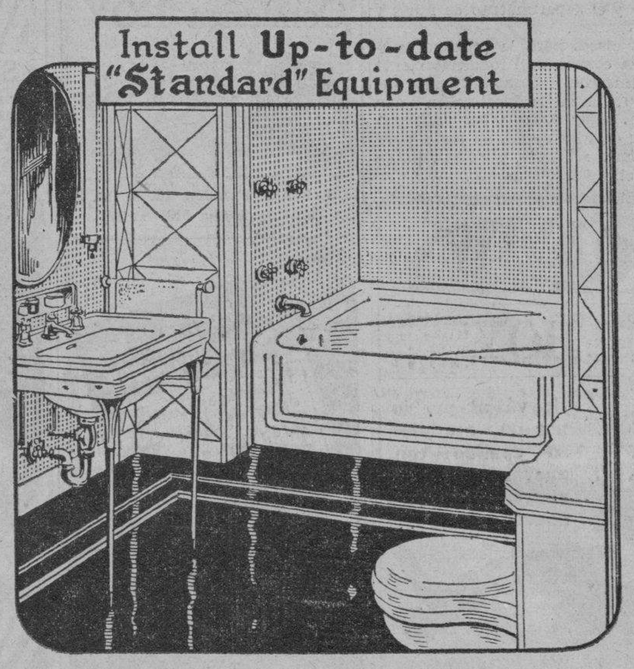

CAMBIE el aspecto de su baño—de sombrío en risueño—instalando artículos modernos *"Standard"*. Los inodoros, bañeras y lavabos que han estado en servicio por 15 o 20 años, deben desaparecer.

Imagínese que los viejos artículos de su baño sean sustituidos con otros de estilo moderno y distinguido, de lustrosa blancura o de colores brillantes con diseño moderno. Sustituya los inodoros ruidosos con el atractivo, silencioso y de una sola pieza o compacto "Standard". ¡Cuán atractivas son las bañeras "Neo Angle "Standard" y los lavabos de tipo moderno "Standard".

Estamos dispuestos a ayudarle en su plan de remodelar su servicio de plomería. Remítanos 4 centavos en sellos de correo y le enviaremos el hermoso librito "Standard" **"Planning Your Plumbing Wisely"**, de 32 páginas (sólo en inglés).

Los artículos de Plomeria "Standard" están expuestos y de venta en el

American Hardware & Plumbing Co.

125 Escolta, esquina David

Pacific Commercial Company—Distribuidores

Para todos . . .

MENTHOLATUM

PARA TODOS los que están de vacaciones, van de excursión o viaje o pasadía, a cazar, pescar o jugar al campo o a las playas y parques, MENTHOLATUM es una verdadera necesidad.

● Las picadas de mosquitos y otros insectos, las cortadas, contusiones y caídas, se aliviarán instantáneamente aplicándose MENTHOLATUM.

● No hay que temer a las insolaciones o quemadas en la playa si se lleva MENTHOLATUM, el cual es igualmente eficaz para dolores de cabeza y pies o músculos cansados. MENTHOLATUM es el compañero ideal para viajeros, veraneantes, deportistas y "boy scouts" adondequiera que vayan.

(¡Cuidado con las imitaciones!)

Formula: Menthol 0.3 gm., Camphor 3 gm., Oil Eucalyptus 0.1 gm., Boric Acid 3.5 gm., Oil Pinus Pupillo 0.1 gm.. Excipients to make 30 gm.

M.E.C.D. 2016

UN MILLON DE MILLAS DE VUELO SIN NINGUN PERCANCE

Reduccion de pasaje en un servicio aereo de Singapore anunciada

De aquel puerto a Brisbane, Australia, solo costará 65 libras, moneda australiana

Hudson Fysh, director gerente de la Qantas Empire Airways, en una reciente entrevista con los periodistas en relación con la duplicación de los servicios de la compañía y la reducción de las tarifas de pasaje existentes, dijo:

J. H. MARSMAN
Presidente de la Philippine Aerial Taxi Company. Mr. Marsman es tambien el Presidente de los intereses mineros Marsman.

"Una reducción substancial de la tarifa de pasaje coincidira con la introducción del servicio bisemanal que sera operado por la Qantas Empire Airways en la ruta Singapore-Brisbane, desde el 15 de Mayo, que dara mayor valor a la duplicación.

El costo del pasaje se ha reducido

"El costo del pasaje para una viaje aereo desde Singapore hasta Brisbane, ha sido reducido de 80 libras que era en la actualidad a 65 libras solamente, moneda de Australia, mientras que el viaje redondo puede hacerse ahora por 117 libras. Teniendo en cuenta que en esta tarifa de pasaje aereo se incluye el costo de todas las comidas, las propinas, acomodaciones en los hoteles y otras comodidades que forman parte del viaje, los viajes aereos actuales serian una fuerte atracción, no solamente para aquellos que desean ganar tiempo, sino también para aquellos que desean emprender viajes económicos.

"Para aquellos que desean incluir variedad en un viaje de regreso a Australia, el nuevo convenio de intercambio maritimo y aereo, autoriza para que el viaje de salida se haga por mar o vice versa, por un flete inclusivo de 103/10 libras.

Servicio bien acogido por australianos

"La introducción de este servicio de duplicación fue bien acogida por los australianos, en vista de que el servicio anterior de un solo viaje semanal resulta completamente insuficiente para abarcar todo el trafico grande que hay. Durante el mes de Abril, en la región interior de Australia, una larga lista de pasajeros y cargas tuvieron que ser rechazadas en cada viaje.

"El servicio postal aereo también esta resultando de inestimable valor para los comerciantes en Australia, puesto que por su conducto es ya ahora posible enviar una carta desde Brisbane hasta Singapore en 3 dias y medio y para Londres 12 dias y medio, cuando anteriormente se necesitaban 19 dias para el primero y 31 dias para el ultimo.

Contribución al éxito

"Al comienzo, algunas casas comerciales aseguraron que no se valdrian del servicio postal aereo, pero ahora han progresado tanto y el volumen de las correspondencias aereas que salen de Australia, llega casi a igual cantidad que las correspondencias que llegan de fuera, una condición que no es peculiar en un correo ordinario en que las correspondencias que llegan suelen ser en mayor cantidad de las que salen.

"La regularidad de los servicios del Empire Service de Londres a Brisbane, durante los quince meses en que ha estado operando, ha resultado sorprendentemente buena, y esto ha contribuido grandemente al éxito del servicio aereo de correspondencias".

LA "PATCO" ESTABLECE UN RECORD

Viajes regulares y seguros; beneficios que han reportado

Un millón de millas de vuelo, en las que se transportaron 16,800 pasajeros durante 8,652 horas es lo que ha realizado la Philippine Aerial Taxi Company en Grace Park, el 19 de mayo pasado, desde que entro en operación en Filipinas hace cinco años y medio. Durante este periodo de actividad, la empresa de aviación que recorrió una distancia equivalente a 40 vueltas alrededor del mundo o tres veces mas que la distancia entre la luna y la tierra, los aeroplanos de la Patco no han sufrido ninguna avería ni hecho ningun aterrizaje que no sea fijado en el itinerario. Esta ejecutoria es aun mas notable cuando se tiene en cuenta de que la "Patco" volaba en toda clase de tiempo—sin ninguna ayuda del Gobierno mas que el establecimiento de algunos campos de aterrizaje y el uso de los informes meteorologicos, que se utilizan mas para la navegación que para la aviación.

Toda clase de vuelos—de pasaje, de estudio, de investigación, de topografia, fotografia, etc. ya en el itinerario omo fuera de ello, ha sido realizada por la Patco, lo cual hace mas admirable su brillante carrera.

Viajes regulares y seguros

Viajes regulares y seguros de Manila a Baguio han sido el mejor desarrollo de las actividades de la Patco. El correo se ha hecho mas rapido, los comerciantes han tenido mediante el servicio mejores oportunidades para negociar en Baguio y mayor numero de residencias permanentes en la capital veraniega se han establecido gracias al servicio aereo. Solo dura una hora el vuelo de Baguio a Manila.

La primera linea de Manila a Baguio

El 21 de diciembre de 1931, el primer servicio de Manila a Baguio, fue inaugurado, entre Manila y Rosario, La Unión, donde se encontraba a los pasajeros con un coche y se les llevaba a Baguio. Solo pasajeros se conducian en los primeros vuelos, hasta que el 25 de enero de 1932 se negocio el contrato con el gobierno para el servicio de correo entre Baguio y Manila y los vuelos se hicieron mas

(Continua en la pagina 10)

Pilotos de la Patco fotografiados ante un aeroplano de la compañia. De izquierda a derecha, Robert K. Black, con 4,000 horas de vuelo; L. G. Heston, con 2,300 horas; William R. Bradford con mas de 4,000, y B. H.Hall, con 2,600.

Gran aumento de pasaje en lineas aereas de E.U.

(De la Agencia Reuter)

Washington, 18 de mayo.—Las lineas comerciales aereas de América llevaron el mayor numero de pasajeros en su historia en 1935.

Las estadisticas demuestran que 745,946 pasajeros fueron transportados por aire, o sea un aumento de 61 por ciento sobre el numero de 1934.

La cantidad de cargamento expreso saltó de 2,133,191 libras en 1934 a 3,833,397 libras en 1935.

Los funcionarios del Departamento de Comercio en la division aeronautica cuestionan la asercion de los ingenieros de que el costo de un aeroplano seguro para el ciudadano particular ordinario seria de $1,750 por lo menos.

Alegan que ya se fabrican aeroplanos, que pueden venderse a $1,400 y aseguran que el precio con el tiempo bajara a $1,000 con el uso de motores de automovil.

A casi cuatro veces igual que el numero de aeroplanos militares llegan los aviones comerciales y particulares construidos en Estados Unidos durante 1935.

Durante los doce meses, de septiembre 1934 a septiembre de 1935, un total de 759 aeroplanos comerciales y particulares fueron construidos, comparados con los 234 para usos militares. Estas cifras demuestran un ligero aumento en la construccion de aeroplanos comerciales en comparacion con las construcciones durante el periodo de 12 meses anteriores.

Un problema de aterrizaje se resuelve

Los aeroplanos ya pueden descender a los campos lodosos

Hace varios años, una de las mas graves dificultades que encontraban las empresas de aviacion consistia en el peligro que ofrece el aeroplano al aterrizar en campos lodosos o cuya base no es suficientemente dura para sustentar las ruedas del avion.

Teniendo en cuentas estas dificultades, la casa Goodyear hizo experimentos con los neumaticos de baja presion y habiendo resultado un exito, se fabricaron los famosos neumaticos "Airwheel Tire", exclusivamente para aeroplanos.

Inmediatamente despues de verse el asombroso resultado de estos neumaticos, todos los aviones que se fabricaron desde entonces fueron equipados con estos neumaticos gordos y de baja presion.

Cualquier avion que está equipado con estos neumaticos puede hoy aterrizar en campos lodosos o blandos, sin miedo de que las ruedas se atasquen o se hundan, pues tienen esta la propiedad de mantenerse en la superficie siempre no importa cuan blando sea el suelo, pues su tamaño y su baja presion no permiten que se hundan.

Las gomas Airwheel fabricadas por la Goodyear, tienen, ademas, la

(Continua en la pagina 10)

ANUNCIOS DE SUBASTA

SUBASTA PUBLICA POR EL SHERIFF DE MANILA

En virtud de una ejecucion expedida por el Hon. EMILIO MAPA, Juez de Primera Instancia de la Ciudad le Manila, Filipinas, fechada 8 de Mayo, 1936, en una causa seguida ante el Juzgado de Primera Instancia de Manila, No. 46650, en la cual THE PHILIPPINE GUARANTY CO. INC., demandante, y MARIANO A. SANTOS ET AL., demandado, por el cobro por via de apremio de la suma de P1,063.91 mas los intereses y las costas del juicio el infrascrito Sheriff de la Ciudad de Manila, el dia 20 de Noviembre de 1935 y 9 de Mayo, 1936, embargó bienes del demandado GABRIEL DE LA TORRE como siguen:

El interes o participacion que tenga o pudiera tener el demandado GABRIEL DE LA TORRE, en la propiedad descrita como sigue:

CERTIFICADO DE TRANSFERENCIA DE TITULO No. 35766 T-102 Pag. 6 Exp. 4469 Cat. 61 Rec. 291 de Gabriel de la Torre, casado con Socorro Borromeo, residente en la Calle Gral. Luna 1855, Paco, Manila.

"A PARCEL OF LAND, with all buildings and improvements existing thereon (Lot No. 11, Sub-block No. 7, Subdivision plan PSD-168, being a portion of Lot No. 16, Block No. 803, of the Cadastral Survey of the City of Manila, situated in the District of Paco, City of Manila. Bounded on the Northeast by Lot No. 2, Sub-block No. 7 of the subdivision plan; on the Southeast by Lot No 10, Sub-block No. 7, of the sub-division plan; on the Southwest by Lot No. 1, Sub-block No. 14 of the subdivision plan; and on the Northwest by Lot No. 1, Sub-block No. 7 of the subdivision plan; containing an area of One Hundred Fifty Square Meters (150.00), more or less.

"Hipotecada a favor de la Manila Building & Loan Association por la cantidad de P4.500.00 presentado al Registro el Julio 26, 1930.

Y en virtud de la dicha ejecucion, con arreglo al articulo 454 del Codigo de Procedimientos Civiles, vigente en Filipinas, venderé en SUBASTA PUBLICA AL MEJOR POSTOR AL CONTADO, el dia 6 de Junio, 1936, a las nueve de la mañana en la puerta principal del Juzgado de Primera Instancia de Manila, situada en la Calle Arzobispo No. 121, Intramuros, Manila, Filipinas, dicho interes o participacion en los dichos bienes o la parte de ellos suficiente para satisfacer dicha ejecucion con las costas y gastos de la venta.

NOTA.—El rematante se cuidara de investigar los titulos de dicha propiedad y los demas gravamenes que pesen sobre la misma.

Dado en Manila, Filipinas, el dia 14 de Mayo, 1936.

JOSE CASTMIRO
Ex Officio Sheriff de Manila
(16-23-29 mayo-36)

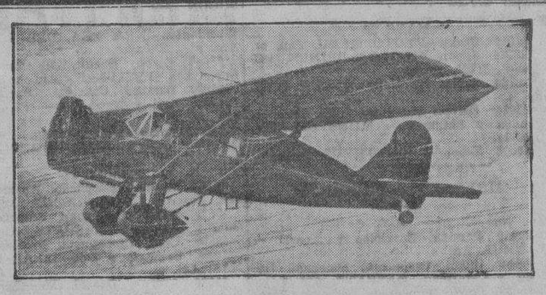

Las Baterias

Exide

han contribuido al éxito y seguridad de los vuelos efectuados hasta la fecha por los Aeroplanos de la Philipine Aerial Taxi que ascienden a un total de

Un Millon de Millas

Los expertos aviadores eligen las Baterías Exide por su seguridad y larga duración. La Batería que resiste los efectos del vuelo es también la que proporcionará mayor servicio a su coche ó a su camión. Aprovechese de la bien ganada fama de gran duración y seguridad de las Baterías Exide.

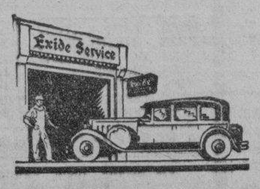

Departamento de Ventas y Servicio de las Baterías

Exide

Cada Bateria Exide lleva su Garantia de Servicio

Pacific Commercial Company

2 Isla de Romero

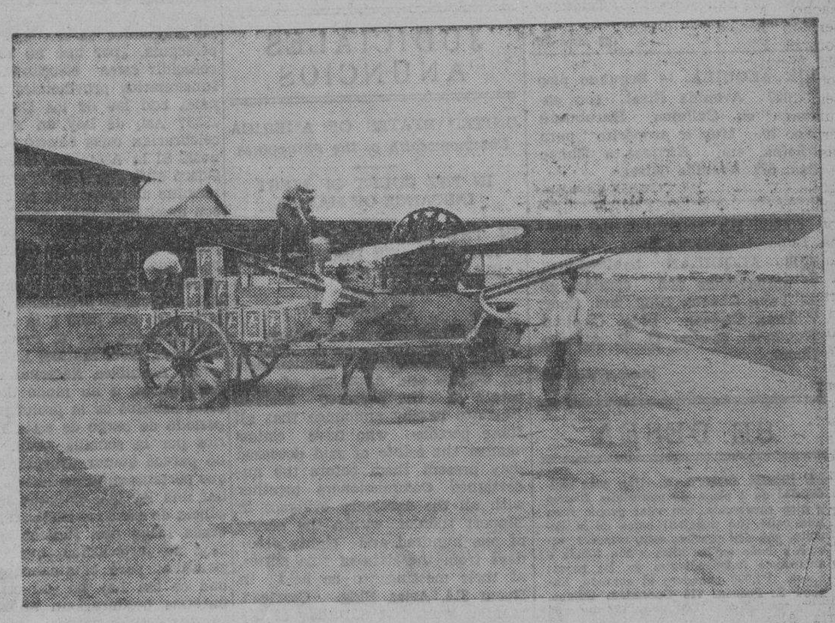

JUSTAMENTE ENORGULLECIDA!

UNA EJECUTORIA de un millon de millas de vuelo seguro constituye un triunfo del que la "Patco" puede estar justamente enorgullecida. Desde que empezaron sus vuelos, hace cinco años y medio, los AEROPLANOS "PATCO" han usado---

SOCONY Gasoline *Standard Quality*

GARGOYLE Mobiloil *Make the chart your guide*

La Perfecta Combinacion

...para alcanzar esta envidiable ejecutoria. Estos mismos productos se vienen usando por los Clippers de la Pan American Airways para sus vuelos a traves del Pacifico.

El cuidado desplegado por los pilotos de los aeroplanos "Patco" ha contribuido grandemente a que hayan llegado a su destino con toda seguridad. El cuidado en el manejo de sus coches contribuye también grandemente a los motoristas a evitar accidentes y a llegar a sus hogares con toda seguridad.

STANDARD-VACUUM OIL COMPANY

Fabricantes de la Gasolina Socony y del Clarosol Mobiloil,
La Perfecta Combinacion

N.E.C.D. 2016

ANUNCIOS CLASIFICADOS

SE ALQUILAN

SE ALQUILA.—Casa espaciosa en R. Hidalgo 1086, apropósito para escuela, dormitorio o taller de bordados, antes ocupada por el Underwood Business College, ₱85 al mes. Razón: Pura Villanueva de Kalaw, 880 Santol. Tel. 6-70-41.
(23 mayo-36)

SE ALQUILA.—Una casa con entresuelo en la calle Moret 631 en la trasversal de la calle España, cerca de la Universidad de Sto. Tomas. Razón en la misma. Altos.
(23 mayo-36)

SE ALQUILA.—Una casa en la calle Karlengton No. 1, San Juan (a la bajada del puente que dirige a Mandaloyong) con galeria, dos cuartos, sala, comedor y entresuelo para criados por P45 incluyendo aguas.
Los altos de la casa No. 622 P. Paterno, Sta. Cruz con dos cuartos, sala y comedor por P47 incluyendo aguas. Razón: "El Diamante" 402-404 Carriedo, Manila.
(23-26-30 mayo-36)

SE ALQUILAN.—Habitaciones—familia española—con o sin comida—General Luna, Paco. Darán razón: Tel. 5-72-81 de 2:30 a 5:00 p. m.
(23-25 mayo-36)

SE ALQUILA por ₱65.00 al mes una casa, sala, comedor, cocina, 4 cuartos, baño moderno, recien construida, cerca de los Colegios de la Salle y Sta. Escolástica, 1237-A Avenida Taft. Razón: 709 San Marcelino. Teléfono 5-71-84.
(23 mayo-36)

SE ALQUILA. — Segundo piso 627 Avenida Rizal con entrada en Callejon Katubusan No. 20. Muy a propósito para oficina, etc. Dirijase a Elmac Inc. 627 Avenida Rizal.
(17-mzo.-d.a.-h.n.a.)

CASA DE HUESPEDES EN HONGKONG

SE ALQUILAN habitaciones, amuebladas con comida, en 12 Tung Cheong Bldg. 2nd. floor, 7 Tung Cheong Bldg. (ground Kowloon. Razón: D. F. Alberto. floor).
(Sabs.-2 mayo-36)

SE DESEA

SE DESEA COMPRAR.—Una casa residencial de 2 pisos, de materiales fuertes y bien construida, con solar propio y en una calle (no callejon) cerca de la Escolta, con dos cuartos, sala, comedor, cocina y baño en los altos y con tienda o entresuelo independientes en los bajos; precio, P4,000 pagadero al contado. Razón: S. Posada, 710 Coromina, Quiapo.
(23 mayo-36)

MISCELANEA

SE VENDEN.—Perritos FOX TERRIER 441 A. Mabini, Apartment No. 1
(20-23 mayo-36)

SE VENDE.—Una imprenta montada con 2 linotipias Modelo 5, 1 cortador de papel marca Chandler & Price. 1 de cilindro "Frankentainer". Todas completas y en buen estado de funcionamiento. 610 Avenida Rizal.
(9-16-23-30 mayo-36)

VENTA ESPECIAL PARA MAYO

Cama Sencilla Bejuco	₱6.00
Cama Matrimonial desde	18.00
Camitas de Niño "	8.00
Colchones de Kapok "	6.00

Renovamos Colchones en un día; Reparación de Camas y Pinturas a precio muy bajo.
237 Carriedo—Tel. 2-18-77
HAGA VD. UNA VISITA DE NUESTRO NUEVO LOCAL.
(23 mayo-36)

ARTICULOS UTILES PARA USO DIARIO DE CABALLEROS

Calzoncillos blancos	₱0.29 par
Calcetines Mercerizados	0.17 par
Calcetines de seda pura—8 pares por	1.00
Calcetines de pura seda Princelywear	0.59 par
Camisas Sport de seda	0.79 uno
Camisadentros de seda crepe	1.10 uno
Camisas de Broadwloth blancos o de color	0.95 uno
Pajamas de Poplin tamaños G. M. P.	1.35 traje
Camisetas para atletas tamaños 36-38-40	0.27 uno
Camisetas de Hilo Princelywear	1.15 uno
Corbatas lavables	0.29 uno
Pañolitos de hilo blancos	1.50 doz.
Pañolitos de hilo crush	0.80 doz.
Gorras ajustables	0.59 uno
Camisas de Spanish Crepe tamaños 13½ al 16½—calidad especial	2.95 uno
Camisas de lana Khaki	5.95 uno
Sweaters parte de lana	1.25 uno
Carteras de cuero puro con su nombre en letras de oro	0.59 uno
Corbatas de seda	0.40 uno
Chinelas de cuero	1.45 par
Calcetines de hilo Princelywear	0.49 par

WEINSTEIN BROTHERS
Nueva York—Manila
619-623 Avenida Rizal—Al lado del Cine Fox, Manila

COCINAS HEIDENIA
nuevas muy baratas
208 General Luna
Tel. 2-65-69
(6-9-16-23-30 mayo-36)

HERMOSOS PERO NO COSTOSOS — LOS MEJORES PIANOS AMERICANOS
Importación Directa por
MRS. C. O. DEL ROSARIO
Precios Bajos—Condiciones Fáciles
Esq. de Azcarraga y Misericordia

FINCAS

HERMOSOS LOTES EN PASAY ₱5.00 m. c.—Unos cinco lotes mas de 650 metros cuadrados para arriba en calles muy bien arregladas a 100 metros desde la Avenida Taft Extensión. Vecindario americano y europeo. Precio ₱5.00 con condiciones de pago. Se da descuento al contado. C. M. Hoskins & Co., Corredores de Fincas, 185 David. Tel. 2-22-16.
(785)
(23 mayo-36)

LOTES desde 100 m. c. a ₱6—el metro en la calle Nagtahan, junto a la Rotonda de Sampaloc y a 2 km. de la Plaza Goiti. Informes. Manuel Ruiz, General Luna. 268. Teel. 2-27-67.
(sabs.-28-mzo.-h.n.a.)

1,000 M. C.—Cinco Pesos
Hermosos lotes de 1000 a 5000 m. c. a 25 y 30 centavos por m. c. sin interes situados cerca del Filtro de Aguas en Balara rodeado por extensos Parques de verdor perenne. Accesible por Buses via Balintawak y San Juan. Pagos a Cinco Pesos mensuales por cada Mil M. C. Telefonee o vea personalmente al Sr. A de Zuzuarregui, 2418 Felix Huertas.
(sabs.-ene.-.-h.n.a.)

SE VENDEN.—1935 m.c. de terreno alto en Park Ave., Pasay, a P5.00 m.c. con árboles frutales grandes, incluyendo un garage de 9 x 6 m. y construido con maderas del primer grupo hace 3 meses solamente. Cerca de la Ave. Taft y Polo Club. Vecindad completamente extranjera. Razón: Sr. Hamor. Tel. Of. 2-13-83, Res. 5-64-62.
(18-20-23 mayo-36)

JUDICIALES ANUNCIOS

UNITED STATES OF AMERICA
Commonwealth of the Philippines

IN THE COURT OF FIRST INSTANCE OF MANILA

IN THE MATTER OF THE ESTATE OF THE DECEASED BIBIANO BARRETTO.

No. 49629

NOTICE TO CREDITORS

The undersigned Commissioners on Claims and Appraisal of the estate of the deceased Bibiano Barretto hereby announce that all those persons who have claims against the estate of said deceased may present them before the undersigned Commissioners together with all the necessary evidence in support thereof, within the period of one hundred and eighty (180) days from the date of this notice, at their meetings to be held in Room 314, Arias Bldg., Carriedo, Manila, every last Saturday of the month, from 3:00 to 4:00 p. m.
Manila, May 15, 1936.
(Sgd.) R. L. DEAN
(Sgd.) SERAPION VALLE CRUS
Commissioners
(16-23-30 mayo-36)

Pasajeros que llegan y salen

A bordo del GNEISENAU, salen para Singapur: S. G. Furrell, Miss B. Westendarp, T. Amiroedin y R. Azmanshah.
Para Marsella: Karl M. Zendar y Max Schmidt.
Para Barcelona: Luis Perez y familia, Maria del Carmen Quintana, Abdon Yturmendi, Eilia Martinez, O. Garcia, Adela C. Garcia, O. Garcia, Jr., Carmen Yturmendi, Federico Perez, Ena Weberde, Fermin de Urmeneta, Maria de Urmeneta y Maria de Urmeneta.
Para Rotterdam: G. Ringnalda, y familia.
Para Southampton: Mrs. B. M. Fennar.
Para Bremen: K. Miller.

SERVICIO AEREO

Llegaron de Baguio ayer: Mrs. T. A. Monahan.
Hoy llegan de Paracale: A. Crabtree, J. Canson, K. S. Charlton, Dr. A. D. Alvir, Chas A. Fossum, J. F. Mithell Roberts, Mr. y Mrs. James e hijo, y otros.
A Baguio volaron hoy: E. Roxas, C. de Oteyza, W. E. Nash, B. Jalandoni, M. Freider, Mike Elizalde y W. W. Harris, sr.

Calderon y Ubaldo exponen sus quejas

(*Continuación de la pagina 1*)

Dr. Ubaldo, para conocer personalmente de las contra-acusaciones formuladas por el Dr. Calderon contra el Dr. Ubaldo. En esta investigación de las contra- acusaciones el Dr. Fabella no ha citado otros testigos mas, fuera de los dos mismos interesados a los cuales pidió explicaciones sobre los hechos especificados en la contra-acusación.

El Dr. Fabella anunció despué que preparará muy pronto su informe y recomendaciones que sometera al Secretario de Instrucción Pública, quien se encargará de dictar su decisión sobre el asunto.

Explicando la naturaleza de estas mutuas acusaciones entre los dos funcionarios del Hospital General, el Dr. Fabella dice que casos planteados por los mismos se limitan a una petición de delimitación de facultades, para determinar si alguien de los dos funcionarios envueltos en el asunto cometió alguna infracción de las regulaciones del Hospital General.

SE NECESITA

SE NECESITAN.—Agentes que puedan invertir ₱10.00 para arriba para vender novelas, historias y diferentes obras en castellano por renombrados autores. Se ganará el doble. Para pormenores dirijanse en persona a V. O., Calle Evangelista No. 506, Quiapo, Manila. Los de provincias podrán dirigirse por carta y de la misma manera recibirán detalles.
(19-23 mayo-36)

SE NECESITAN. — Jóvenes de ambos sexos para estudiar los Cursos de High School en el Commonwealth High School. Se ofrecen Cursos de 2 y 4 Años de High School. Matrículas al alcance de todos. Para más pormenores dirijanse al COMMONWEALTH UNIVERSITY, 1556 Azcarraga. Manila.
(23 mayo-36)

AUTOMOVILES

SE VENDE.—Un Packard Coupe con asiento trasero, modelo Sport 1932, en perfecto estado mecánico; gomas casi nuevas, pintura como nueva. Manejado por su dueño, que se marcha. Debe venderse pronto. Este es un coche del que se enorgullecerá, por ₱1,100. Una verdadera ganga. Domingo en el Boulevard Apt. Cuarto 9; el lunes durante horas de oficina en 168 Soler, Tel. 4-99-13.
(23 mayo-36)

SE NECESITAN—Señoritas para un trabajo facil y entretenido, buena comisión. Vean al Sr. Johnson, Cuarto 320 Heacock Building.
(23 mayo-36)

SE NECESITAN.—Despachadoras—deben ser por lo menos graduadas de High School—que hablen inglés y español—y de atractiva personalidad. Dirigirse: Aguinaldo, 500 Juan Luna, Manila. Graduadas de Universidad, preferibles.
(23 mayo-36)

El azúcar, a 3.72

(*De la "Associated Press"*)

Nueva York, 22 de mayo.—El azucar centrifugado, de entrega inmediata, libre de derechos, se ha cotizado este día, a 3.72.

Zulueta vota en contra de las....

(*Continuación de la página 1*)

municipales. Desde luego que la Asamblea Nacional tiene amplias facultades para hacer esto; pero, ahora, pregunto yo: ¿si la Asamblea en vez de prolongar el término de los citados funcionarios, se inclina por acortarlo, qué pasaría?

"Algunos alegan la cuestión de la economia al hacer coincidir las elecciones de estos funcionarios provinciales y municipales con las de los Diputados. Si era esto lo que se perseguía, ¿por qué no se hicieron coincidir estas elecciones de los funcionarios provinciales y municipales con las de los Diputados en 1935? Así, de hoy en adelante, se celebrarían unas elecciones simultáneas. Si la Asamblea Nacional consideró anti-democrático el acortar el término de su período de cargo, hoy, con muchísima más razón sería también anti-democrático prorrogarlo porque se violaría la voluntad popular que desea, desde luego, hacer, quizás, un cambio de hombres en sus respectivas provincias y municipios para dar paso a la reorganización iniciada por el Presidente de Filipinas, Hon. Manuel L. Quezon.

"La Asamblea Nacional no debe inmiscuirse, a mi modo de ver, en estos asuntos de la prolongación del período de cargo de estos funcionarios por la sencilla razón de que no parece querer usurpar funciones que pertenecen al Ejecutivo. Al aprobar una ley que extienda la incumbencia de estos funcionarios, cumple, desde luego una función que cae bajo su jurisdicción, que es la legislativa; pero el alcance y finalidad de esa Ley no son otros que hacerles perdurar un año mas en sus respectivos cargos y esto pertenece, exclusivamente, al Ejecutivo. Es verdad, que el mismo Presidente Quezon ha dicho en su discurso inaugural que acatará y respetará las leyes del país. Y si la ley se promulga, extendiendo el periodo de cargo de estos funcionarios provinciales y municipales, es muy posible que el Presidente de Filipinas, consecuente con el principio enunciado, la acate. Mas está de nuestra parte el saber evitar que nuestro Primer Jefe Ejecutivo se ponga en un brete.

"Cuando las elecciones para Diputados con ocasión de la inauguración de la Mancomunidad, se abrió paso un movimiento encaminado a no hacer que las elecciones de estos funcionarios citados coincidan con las de los Diputados a fin de evitar que se acorte el período de tiempo de su cargo, teniendo nosotros que atenernos a la ley y costándonos el sacrificio de lanzarnos antes de tiempo a las elecciones y costando a muchos de nuestros antiguos compañeros el cargo mismo, puesto que los que perdieron ya no han vuelto a ocupar su asiento en la Primera Asamblea Nacional.

"Si lo que verdaderamente se persigue con este plan de prorrogar en un año más las elecciones de los funcionarios provinciales y municipales, es la economía en los gastos, me permito sugerir que se deje la ley tal como está y cuando hayan expirado los tres años que la ley señala para la incumbencia de los funcionarios provinciales y municipales automaticamente, cesaran en sus respectivos cargos y entonces el Jefe Ejecutivo, por ministerio de la ley, nombrará a sus sucesores con carácter interino hasta que lleguen las elecciones para cargos insulares y provinciales. De este modo, los buenos propósitos de economía, si economia es nuestra finalidad, se habrán conseguido sin menoscabo de nuestras leyes y sin incurrir en legislaciones de clase ni violar la voluntad popular. La Asamblea Nacional no podrá ser criticada de haber privado al pueblo del derecho que tiene de elegir a sus nuevos funcionarios provinciales y municipales o a confirmarles.

"Al separarse las elecciones para Diputados de las elecciones para funcionarios provinciales y municipales, se podria conseguir una elección mas sana y limpia, porque la supervisión es mas rigida, además de que los "issues" no se confundiran jamas. Los "issues" en las elecciones para Diputados tienen un alcance mayor y hasta a veces son de caracter nacional, mientras que los "issues" en las elecciones para funcionarios provinciales y municipales son de indole local, porque se trata del mejoramiento de la provincia, del impulso que se debe dar a las obras públicas y otras cosas por el estilo.

"La vida de una localidad no debiera circunscribirse a estos puntos. Y para eso esta el Diputado que lleva a los escaños de la Asamblea Nacional, que es una entidad de toda la nación, las necesidades perentorias no solo de su distrito y provincia, sino de todo el país. De ahí que en muchas ocasiones sacrifique los intereses de su Patria chica por los de su Patria grande

"Soy, por tanto, de opinión, que las elecciones para funcionarios provinciales y municipales deben estar ya desligadas de las elecciones para Diputados, tal como esta hoy, ya que se ha visto y comprobado que tal estado de cosas es mucho mejor. El candidato a Diputado puede concentrar mas sus actividades y campañas en favor de aquellas cuestiones que mas relación tienen con el bien de la nación, mientras que los candidatos a funcionarios locales, podrían a su vez velar mejor por el bienestar y progreso de su provincia y municipio. Ademas, se evitarian esas confusiones que existen casi siempre cuando los candidatos a Diputado llevan en sus tickets candidatos provinciales y municipales".

Herriot rehusa ser miembro...

(*Continuación de la página 1*)

miento de la cartera se hizo inmediatamente después que Herriot, en un articulo de periódico, dijo que estaba despejado el camino para el arreglo de la "desinteligencia" en la cuestión de los débitos de guerra entre Estados Unidos y Francia, por medio de un nuevo tratado comercial. Tal arreglo, según él, granjearía para Francia el apoyo de América en sus conflictos con Alemania.

Previamente, Leon Blum había declarado que la cuestión de las deudas de guerra "estaba eliminada", afirmando que se trataba de una "desinteligencia dramática entre los dos países."

El gabinete actual dejará el poder el 4 de junio

(*Servicio Transoceanico*)
Exclusivo a "La Vanguardia"

Paris, 22 de mayo.—El gabinete Sarraut probablemente dimitirá el cuatro de junio, para ser sustituido a las veinticuatro horas siguientes por un nuevo gobierno presidido por Leon Blum, dice el periódico 'Le Soir" de Paris. Este afirma que el parlamento recientemente elegido se reunirá por primera vez en la semana del Pentecostes.

El nuevo gabinete probablemente se presentará en la Cámara el nueve de junio, en que Leon Blum expondrá su tan esperada declaración de política del gobierno francés.

Blum y Boncour hablan con un ministro rumano

(*Servicio Transoceanico*)
Exclusivo a "La Vanguardia"

Paris, 22 de mayo.—León Blum y el Ministro de Francia en la Liga de las Naciones Paul Boncour han conferenciado esta tarde con el Ministro del Exterior Titulescu, de Rumania, que ahora se encuentra de visita en Paris.

Antes de la entrevista, Paul Boncour había hablado con el encargado de asuntos soviéticos.

Hablando de su conversación con Blum, el estadista rumano dijo a los periódicos que conocia al futuro premier francés desde hacia mucho tiempo, por lo que le había producido inmensa satisfacción esta ocasión de haber podido departir con un amigo antiguo, con quien había tratado en general de todas las presentes cuestiones capitales de Europa.

Un banquete a Arnaiz-Calvo

(*Continuación de la página 1*)

intrépido que merece el apoyo público, según se ha indicado por muchos esta mañana.

El banquete en la Palma de Mallorca el martes será de carácter popular, y todos los que quieran, cordialmente son invitados a tomar parte en el mismo. El cubierto costará solo dos pesos y se espera una gran concurrencia, dado el apoyo que la prensa filipina ha dado al proyecto desde los comienzos.

Unos 3,000 sobres-souvenirs de la clase que se usa para el correo aéreo serán llevados por los dos aviadores en su vuelo a Hongkong. Estos, sin embargo, han anunciado que sienten no poder llevar correspondencia, libre de derechos, con el fin, en parte de poder cubrir sus gastos en el vuelo. Proyectan cobrar dos pesos por cada sobre, pero la Oficina de Correos no puede cobrar esta suma, en vista de que no hay contrato entre los dos aviadores y Correos.

Sin embargo, para poder acomodar a todos los que deseen enviar correspondencia en este viaje, la Oficina de Correos se ha conformado con que los dos aviadores acepten, bajo su propia responsabilidad, sobres-souvenirs, sin ninguna participación de la Oficina de Correos.

Con el fin de que los sobres tengan valor filatélico, la Oficina de Correos marcará los sobres, con la fecha del despacho, con tal de que cada sobre, por lo menos, lleve 16 céntimos en sellos, franqueo ordinario para Hongkong. Los sobres, una vez marcados, serán devueltos a los dos aviadores, que los llevarán a la vecina colonia. Los sobres-souvenirs deben tener sus direcciones y procedencias, como por ejemplo: De Juan de la Cruz, 10 Juan Luna, Manila. A los Sres. Arnaiz y Calvo, Hongkong, China.

Los sobres deben ser presentados en la residencia del Sr. Calvo, 2115 Luna, Pasay, (Tel. 5-18-22) en donde los remitentes deben pagar en metálico los derechos de transportación de P2.00 por cada sobre.

Maritima, Comercial e Industrial

NOTAS MARITIMAS

DE ALTA MAR E INTERINSULAR

BARCOS DE CABOTAJE

El BOHOL II, de la Everett Steamship Corporation, esperado esta tarde, sale el martes, 4 p. m. para Tilic, Calapan, Boac, Gasan, Romblon, Capiz y New Washington.

El VENUS parte esta tarde, a las 6 para Pulupandan e Iloilo; volverá cada jueves por la mañana, en vez de cada lunes, como era la antigua practica.

El MASBATE, de Fernandez Hermanos, llega esta tarde y saldrá el lunes por la noche, para Bulan, Casiguran, Sorsogon, Laoag y Catarman.

El BISAYAS de Elizalde and Co. llegará mañana de Iloilo y Pulupandan; este barco sale hoy cada miercoles y vuelve cada domingo.

BARCOS DE ALTURA

El EMPRESS OF CANADA, de la Canadian Pacific, salió de Hongkong ayer, a las 6 de la tarde; llegará a Manila mañana, a las 7 de la mañana.

El ASTORIA, consignado a la Compañia Gral. de Tabacos de Filipinas, esperado el 28, de Nueva York y Los Angeles, via puertos de Japon y China.

El CHICAGO MARU arribará mañana por la mañana de Japon via Keelung y Takao, con 57 pasajeros, según la Compañia General de Tabacos de Filipinas.

El PRESIDENT McKINLEY llegará el 31 de Mayo, no el 1.o de Junio; y saldrá el 1.o de Junio y no el 3 de dicho mes, según la Robert Dollar Company.

MOVIMIENTO DE VAPORES

LLEGADAS

Barcos de altura

Tel No — HOY
22286 Singapore y Java—STEEL RANGER, Am. s
21521 Portland, Los Angeles y San Francisco—SILVERMAPLE, Br. m.
MAYO 24
23131 Java via Puertos del Sur Filipino—ROSEVILLE, Nor. m.
22286 Singapore y Java—STEEL RANGER. Am. s.
22401 Japon via Keelung y Takao — CHICAKO MARU, Jap. s.
22401 Davao, Cebu y Legaspi—MEXICO MARU, Jap. s.
23656 Vancouver y Victoria via Honolulu, Yokohama, Kobe, Shanghai y Hongkong—EMP. OF CANADA, Pr. s.
22324 Japon y China— GNEISENAU, Ger. s.
MAYO 25
21944 Japon y China— GLENFINLAS, Br. s.
21521 Calcutta via Singapore y Java—MAPIA, Dut. m.
22236 Japon via Hongkong— KITANO MARU, Jap. s.
22441 Ueueva York via Havana, Panama, Los Angeles, San Francisco, Honolulu, Kobe, Shanghai y Hongkong—PRES. VAN BUREN, Am. s.
MAYO 26
21521 Tongkong—SILVERTEAK, Br. m.
MAYO 27
22441 Los Angeles via Japon— SEATTLE, Am. s.
23151 Japon—KISO MARU, Jap. s.
23131 Amoy—ANKING, Br. s.
MAYO 28
22401 Nueva York via Los Angeles, Japon y China—ASTORIA, Dan. m.
22696 Shanghai, Amoy y Hongkong — TJISADANE, Dut. m.
23020 Africa del Sur—HARCALO. Br. s.
22441 Nueva York via Havana, Panama, Los Angeles, San Francisco, Honolulu, Yokohama, Kobe, Shanghai y Hongkong—PRES. TAFT, Am. s.
MAYO 29
21544 Osaka—RYUTO MARU, Jap. s.
22764 Japon via Cebu—PRINCE RUPERT CITY, Br. s.
22764 Japon via Iloilo—QUEEN CITY. Br. s.
22924 Europa via Port Said, Colombo, Penang y Singapore— MUNSTERLAND, Ger. m.
22062 Japon—PROMETHEUS, Br. m.

Barcos de cabotaje

Tel. No. — HOY
21960 Pandan, Currimao y Aparri — TAURUS, Am. s.
49839 Bulan, Casiguran, Sorsogon, Laoang y Catarman—MASBATE, Am. s.
49839 Cebu, Dumaguete, Dipolog, Zamboanga, Cotabato y Jolo—ISLAS FILIPINAS, Am. s.
21193 Legaspi, abaco y Virac— DOS HERMANOS, Am. s.
49926 Aroroy, Donsol, Magallanes y Sorsogon—ESTEBAN RIU, Am. m.
49839 Mangarin, Capiz Romblon, y New Washington—ROMBLON, Am. s.
49860 Tilic, Calapan, Boac, Gasan, Romblon, Capiz y New Washington,—BOHOL, II, Am. m.
48143 Gasan, Boac, Pitogo, Macalelon y Sta. Cruz—KIM LING, Am. s.
22794 Laoang y Oras— STA. TERESITA Am. m
48143 Bulan, Magalanes, Sorsogon, Donsol y Casiguran—MARINDUQUE, Am. s.
MAYO 24
21960 Rio Guinobatan, Paracale y otros puertos—LEPUS, Am. s.
22794 Iloilo y Pulupandan—BISAYAS. Am. s.
49839 Iloilo y Cebu — CORREGIDOR, Am. s.
22441 Iloilo, Zamboanga, y Cebu—MAYON, Am. s.
47475 Calapan, Batangas, Naujan, Boac, Gasan, Pinamalayan, Pola y Quinabigan—CAPIZ, Am. s.
21431 Calapan, aBtangas, Naujan, Boac, Gasan y Pinamalayan—SOLIMAN. Am. s.
MAYO 25
49860 Cebu y Kolambugan— KOLAMBUGAN, Am. m.
22401 Pandan, Currimao y Aparri — MAUBAN Am. s.
49839 Cebu, Maribojoc, Zamboanga, Davao, Daliao, Talomo y Mati— BOHOL, Am. s.
21960 Rio Guinobatan, Masbate, Calbayog, Catbalogan y Tacloban— ARGUS, Am. m.
MAYO 26
22794 Tagkawayan y Catabangan—LA FLORECITA, Am. m.
21116 Looc, Capiz y Nuevo Washington—NTRA. SRA. DE LA PAZ, Am. s.
MAYO 27
49839 Iloilo y Pulupandan— NEGROS. Am. s.
49839 Cebu, Dumaguete, Misamis e Iligan—PANAY, Am. s.
49860 Cebu, Bais, Dumaguete, Zamboanga, Cotabato, Port Holland y Jolo—RIZAL, Am. m.
22008 Port Batan, Capiz, Jetties, Capiz, Jintotolo, Manigonigo, Gigantes, Estancia, Baliguian, Bantayan, Carbin Reef, Asuncion Pass, Calabazas, Siete Pecados, Iloilo, Luzaran, Danao River, Tuburan, Asturias, Balambn, Refugio, San Carlos, Guihulñgan, Dumanjug, Pescador Island, North Bais, South Bais, Amblan Point, Dumaguete, Apo Island, Canoan Port, Jagna, Loay, Baclayon, Balicasag, San Nicolas, San Pedro, Cebu, Opon, Bagacay, Capitancillo, Bogo, Malapascua, Tanguingui, Cabilison, Calbayog, Gandara River, Catbalogan, Calbiga, Biliran, Carigara, Canauay, Tacloban, Jinamoc, Mariquitdaquit, Guiuan Harbor, Suluan, Borongan, Divinubo, Liloan, Malitbog, Maasin, Canigao, Baybay, Ormoc y Palompon—CANLAON, Am. C.G.C.
21116 Badajos, Azagra, Capiz y Nuevo Washington— NTRA. SRA. DEL ROSARIO,

SALIDAS

Barcos de altura

Tel. No — HOY
USN Hongkong, Shanghai, Yokohama y Guam—GOLD STAR, U.S.N.T.
MAYO 24
22286 Puertos del Altántico americano via Canal de Panama—STEEL RANGER. Am. s.
22401 Japon via Takao y Keelung — MEXICO MARU, Jap. s.
22324 Europa via Singapore, Penang Colombo y Port Said—GNEISENAU, Ger s.
MAYO 25
21521 Calcutta via Iloilo, Cebu, Java y Singapore—SILVERMAPLE, Br. m.
22286 Shanghai— STEEL SEAFARER. Am. s.
23131 Los Angeles, San Francisco y Portland—ROSEVILLE, Nor. m.
22401 Cebu, Davao y Legaspi—CHICAGO MARM, Jap. s.
23656 Vancouver y Victoria via Hongkong, Shanghai, Kobe, Yokohama y Honolulu—EMP. OF CANADA, Br. s.
22236 Australia via Davao y Menado—KITANO MARU, Jap. s.
22441 Boston y Nueva York via Singapore, Penang Colombo. Bombay, Suez Port Said, Alejandria, Napoles, Genova y Marsella—PRES. VAN BUREN. Am. s.

Barcos de cabotaje

Tel. No. — HOY
22794 Pulupandan e Iloilo—VENUS Am. s.
49839 Iloilo y Pulupandan— NEGROS. Am. s.
49046 Iloilo—ILOILO, Am. s.
49839 Masbate, Calbayog, Catbalogan, y Tacloban—LEYTE, Am. s.
49839 Cebu, Cagayan de Misamis y Bugo—LUZON, Am. s.
21960 Gubat, Legaspi, Tabaco y Virac—CETUS, Am. s.
22794 Cebu, Zamboanga y Davao—SORSOGON, Am. s.
21116 Badajos, Azagra, Capiz y New Washington—NRA. SRA. DEL ROSARIO Am. s.
25697 Coron, Bacuit, Malampaya y Buenavista—BESSIE-AN, Am. m.
49860 Balabac, Buksuk, Punta Baja, Alfonso XIII y Katipunan— PALAWAN, Am. m.
48143 Bulan, Magallanes, Sorsogon, Donsol y Casiguran—MARINDUQUE, Am. s.
MAYO 25
22401 Pandan, Currimao, Aparri, Calayan, Basco e Itbayat—LEPUS, Am. s.
49839 Bulan, Casiguran, Sorsogon, Laoang y Catarman—MASBATE, Am. s.
49839 Cebu, Dumaguete, Dipolog, Zamboanga, Cotabato y Jolo—ISLAS FILIPINAS, Am. s.
49926 Aroroy, Donsol, Magallanes y Sorsogon—ESTEBAN RIU, Am. m.
48143 Gasan, Boac, Pitogo, Macalelon y Sta. Cruz—KIM LING, Am. s.
49582 Coron, Culion, Puerto Princesa, Panacan y Brook's Point—DON JUAN O. Am. s.
MAYO 26
49839 Iloilo y Cebu— CORREGIDOR, Am. s.
22441 Iloilo Zamboanga y Cebu—MAYON, Am. s.
49860 Cebu y Kolambugan— KOLAMBUGAN, Am. m.

Infracciones por barcas de pesca...

(*Continuación de la página 1*)

obligado a entrar en el rio sin dar ningun aviso debido a unas averias sufrida en la maquina.

Es un informe, el Jefe Enriquez sostiene que no es esta la primera embarcacion japonesa que viola abiertamente los reglamentos aduaneros y de cuarentenas exponiendo a contaminar toda Manila con enfermedades de fuera en vista de que entran sobrepticiamente hasta el mismo rio sin someterse a la inspeccion de la Division de Cuarentenas de la Aduana. Estas embarcaciones japonesas tambien pueden dedicarse impunemente a traer contrabando o cualquiera otra actividad ilegal puesto que evaden la inspeccion de los guardias y agentes de la Aduana.

BANCO NACIONAL

Sábado, 23 de Mayo

Nueva York	G.T	201.00	Pesos
Nueva York .... A la vista		200.75	"
Londres	G.T.	1/11¾	
Londres ..... A la vista		1/11.13/16	
Amsterdam	G.T.	138.25	Pesos
Berne	G.T.	66.50	"
Milan	G.T.	16.20	"
Paris	G.T.	13.40	"
Madri ..... A la vista		27.60	"
Singapore	G.T.	118.50	"
Japon	G.T.	58.90	"
Shanghai	G.T.	61.00	"
Hongkong	G.T.	66.20	"
India	G.T.	76.20	"
Java	G.T.	138.75	"
Hamburgo	G.T.	82.00	"
Peiping y Tientsin	G.T.	61.75	"
Amoy	G.T.	61.10	"
Saigon	G.T.	137.00	"
Bangkok ..... A la vista		99.00	"
Sydney	G.T.	2/5.⅝	
Plata, Londres, Al contado		20.00	
Plata, Londres, Remision		20.00	
Plata, Nueva York		44¾	
PLATA EN BARRA:			
Nueva York, Londres		4.97-62	
Londres, Nueva York		4.97-9/16	

VALORES Y ACCIONES

SABADO, 23 DE MAYO, 1936

DEL MANILA STOCK EXCHANGE

Sábado, 23 de Mayo

MINAS

	Vta.	Cpra.	Incl.	Uma.
Agno Placer	.03	.01½	—	—
Ambasador	.02	.01¼	—	—
Antamok G. M. C.	1.85	1.80	1.80	1.80
Atok Gold Mg. C.	.34½	.34	.34½	.34½
Baguio Gold M. C.	.19	.18½	.19	.18½
Balatoc Mg. Co.	14.00	13.75	—	—
Benguet Consol.	12.20	11.90	12.00	12.00
Benguet Explo	.16½	.15½	.16	.16
Bid Wedge M. C.	.23	.22½	.23	.23
Consolidated Ms.	.009	.0085	—	—
Demonstration	.63	.62	.64	.63
Gold Creek M. C.	.05	.04¾	.04¾	—
Ipo Gold Ms. Inc.	.21	.20½	.21	.21
Itogon Mg. Co.	.84	.83	.83	—
I. X. L. M. Co	1.15	1.10	1.15	1.15
Masbate Cs M. C.	.53	.52	.53	.53
Mineral Res. Inc.	.29	.28½	.29	.29
Northern Mining.	.23½	.23	.23½	.23
Paracale Gumaus.	.34½	.34	.33	.34½
Phil. Dorado	—	.04	—	—
Phil. orIn Ms.	75.00	60.00	—	—
Salacot Mg. Co.	.08½	.08	.08½	.08½
S. Mauriico M. C.	.78	.77	—	—
Suyoc Consol.	.25½	.25	.25½	25½
United Paracale	.70	.67	.66	.66
Universal Explo.	.13½	.13	.13	.13
Virac Explo. Co.	.09	—	—	—

VALOR APROXIMADO
1,711,379

VALOR APROXIMADO
₱593,796

AZUCAR

	Vta.	Cpra.	Nml.
Bacolod Murcia	—	20.00	—
Bogo-Medellin Co.	—	—	—
Calamba Sug.(Common)	60.00	—	—
Calamba Su (7% Pref)	—	—	—
Cebu Sugar Co.	—	5.00	—
Central Azucarera Bais.	—	550	—
Do. Do. La Carlota	190	160	—

Central Azu. Tarlac	—	—
Central Luzon Mil. Co.	—	120
Hawaiian-Phil. Co.	—	99.00
Kabankalan Sugar Co.	—	25.00
Luzon Sugar Co.	—	—
Mt. Arayat Sugar Co.	50.00	7.50
North Negros Sugar Co.	—	—
Pampanga Sug. Dev. Co.	—	45.00
Pilar Sugar Central	—	140
Talisay-Silay Sugar Co.	—	22.00
Vic. Mill Co (Ord.)	—	—
Do Do. (9% Pref)	—	—

BANCOS

Bank of the P. I.	—	110
Chartered Bank	—	—
China Bank	—	46.00
Hongokng Bank(HK'G)	—	—
Do. Do. (Londres)	—	—
Peoples Bank	—	—

BONOS

Azucarera de Tarlac 8%	—	1000
North Negros 8%	—	—
Pilar Sugar 8%	—	1000

COMERCIAL E INDUSTRIAL

El Ahorro Insular 7%, 8%, 9%, 10%	—	—
El Hogar 7%	—	—
El Hogar 6%	—	—
Insular Drug Co.	—	—
Marsman & Co.	40.00	36.00
Peoples Mort. Inv't Co.	—	—
Do. Do "B"	—	—
Do. Do. 7½% (Prf.)	—	—
Phil. Education (Ord.)	—	—
Do. Do (Pref.)	60.00	40.00
Pampanga Bus Co.	115	110

CAMION NUEVO PRODUCTO DEL FAMOSO WHITE

Construido para servir en construccion de caminos y otros trabajos pesados

Un nuevo camión White, diseñado para servir en trabajos de construcción y para el servicio de transporte de diversas clases, acaba de fabricarse y se halla en exhibición en todas las agencias de esta compañía en diferentes partes del mundo.

Llamado como el White No. 3 "Road Builder" este camión puede llenar todas las necesidades del que lo posee. Sus especificaciones son notorias e incluyen muchas cualidades nuevas.

La nueva forma atractiva de este camión procede de la forma aerodinamica que han adoptado los nuevos camiones White. Sus cualidades son el producto de unos largos estudios de sus constructores.

Esta equipado con un motor White de seis cilindros, con un desplazamiento de 270 pulgadas cubicas. Es el camión mas economico que jamás se haya construido.

La nueva carburación contribuye a la falta de vibración en el motor y está también en tal forma construido que reduce el desgaste de todas sus partes movibles.

Un tubo de escape por el que toda la suciedad que se acumula dentro del motor pasa, evita el pronto desgaste de las partes interiores del motor y le alarga la vida.

Por haberse construido para fines de llevar arena y grava, el camión es corto, pero está provisto de un nuevo dispositivo para reforzar el chasis.

Su construcción es compacta y esta diseñado para que el peso está proporcionalmente distribuido entre todo el camión.

Ademas tiene una trasmisión auxiliar con 8 velocidades hacia delante y una baja proporción de 9.53 por 1. Sus neumaticos son de 34 x 7. Sus ejes y muelles están fabricados para durar.

La casa Bachrach invita a todas las personas interesadas para ver este camión que ahora se exhibe en sus salones en el Area del Puer-

Estropicio De...

(*Continuacion de la pagina 5*)

entidad cadavérica sin más vida que la que se la quiere dar por el arbitrio oficial. No, señores; eso no es Constitución, es sencillamente "concusión". Que el ciudadano se ha excedido en el ejercicio de la libertad de la critica contra los actos de gobierno de los funcionarios públicos, es un caso que afecta a la buena ciudadanía; pero, entonces, preguntaríamos ¿quienes asumen el deber de educar a los Hijos del Pueblo en el ejercicio de la buena ciudadanía?—Es preciso recordar que en nuestra Constitución consagramos el principio de la democracia como el factor determinante de las relaciones entre el gobierno y el pueblo, entre gobernantes y gobernados; repudiamos la monarquía y adoptamos la forma republicana. ¿Es justo y honrado abdicar de la democracia, solo porque las prácticas de gobierno monárquico proporcionan mayor comodidad a los gobernantes para salir bien del paso y no verse confrontados con los fantasmas del radicalismo y el desorden hipotéticos?—Nunca hagamos artificios que destruyan el verdadero espíritu nacional que estamos formando bajo los principios enunciados en nuestra propia Constitución. No hagamos lo que aquella doncella, solo porque abuelitos venidos de allende los mares nos han traído algunos cuentos de cafres y fantasmas que acabaron por surgir en aquellos países a fuerza de invocarlos. Los filipinos viviremos mejor pensando con nuestro propio cerebro y aconsejándonos de nuestro propio corazón.

Lo que principalmente debe el gobierno evitar es que pierda la confianza del pueblo. Los juegos electorales no son suficientes para juzgar del estado de ánimo del pueblo. Los Hijos del Pueblo serán siempre subversivos en sus acusaciones y criticas contra el gobierno porque nunca sabrán distinguir entre gobierno y gobernantes, ni entre gobernantes y actos de gobierno. La Tribuna Pública es lo menos que el gobierno puede proporcionar a las masas populares para que puedan desahogar sus agravios y el gobierno enterarse de las muchas cosas que hacen y dejan de hacer los funcionarios públicos. Será también un medio para que puedan educarse en el ejercicio de la buena ciudadanía. Desde luego, que la Tribuna Pública nunca será un medio de propaganda para fines de proselitismo; ni deberá ser utilizada para la propaganda de ideas políticas y sistemas de gobierno diametralmente opuestos a los principios fundamentales que forman la estructura general de nuestra Constitución. La Tribuna Pública tiene su propósito, determinado por la Ordenanza; que la ordenanza se grabe en mármol para que la lean ancianos quieran hacer uso de la tribuna. Gobernantes más generosos y menos dados al tecnicismo y con las masas populares asegurarán mejor la cooperación del pueblo para con el gobierno y su completa lealtad, respeto y amor a las nuestras instituciones.

Unico de su clase en Filipinas

Howard M. Neceau, agente especial de los automoviles Auburn, aqui retratado cerca de su automovil Cord, el mas famoso de todos los automoviles que se fabrican en los Estados Unidos por su propulsion delantera, el unico de su clase que existe en Filipinas. Cord es el automovil de mas elevado precio que se vende en los Estados Unidos.

EXPUSO LOS PRINCIPIOS DE UN MOTOR A GRAVITACION EL INGENIERO ALEMAN BARTHEL

En realidad el motor consiste en un depósito de energías humanas que se transforman en movimiento rotativo en el momento en que se le necesita

Por JULIO HELLER

(*Conclusion*)

Conceptos distintos

Y aquí el asunto comienza a complicarse un poco. Pero sigamos las reflexiones de Barthel, quien nos dice que con lo expuesto no se trata de la ley acerca de la conservación de la energía (que en ciertos casos extremos de la mecánica rige sin potencia) sino de la ley acerca de las relaciones entre las series aritméticas y geométricas, de considerable importancia en toda la naturaleza. Es una ley exacta, a pesar de contradecir la de la conservación de la energía, la cual solo admite para el exponente "O" o sea la naturaleza no susceptible de ser elevada a potencia. En el motor a gravitación se produce esa elevación en modo parecido que en las moléculas de los cuerpos químicos y de los tejidos orgánicos.

Barthel recurre, asímismo, a la ley natural de la poliradad en sus razonamientos. Es preciso comprender que en la naturaleza no sólo existen las meras diferencias cuantitativas como por ejemplo, 4 y 5, sino también los contrastes de polaridad, como diestra y siniestra. Con ello ya sufre quebranto el modo de ver exclusivamente cuantitativo de la física antigua. Ese modo exclusivamente cuantitativo nos dirá acerca del motor de Barthel, no pasa de ser un simple engranaje y transforma un movimiento lento en uno rápido.

El docente de Colonia prevé el caso y hace notar que del mismo modo se puede decir que "La crítica de la razón pura", de Kant, sólo está formada por letras de molde. Tal concepcióón trivial pasa por alto lo principal; interviene un contraste polar entre la simple y exclusiva presión de masa inmóvil como uno de los valores extremos inalcanzables, y la rotación infinitamente veloz, otro valor extremo inalcanzable.

Asi, pues, en la práctica del motor a gravitación, siempre un movimiento que se aproxima a la presión pura del peso se halla acoplado con otro que se acerca a la rotación infinitamente veloz. Ello quiere decir: la masa inerte es convertida en masa rotativa o transformada por contrapolarización.

Espacio y tiempo

Son trastrocados el espacio y el tiempo; el movimiento en lapso largo sobre trechos cortos se hace movimiento en lapso corto sobre trechos largos. La polaridad primitiva de la mecánica futura, el antagonismo entre masa y antimasa, entre gravedad y antigravedad, viene anunciándose.

Más Barthel considera prematuro dar explicaciones más amplias sobre tal explicaciones más amplias sobre tal revolución de la mecánica. Sólo nos advierte de lo siguiente que deme regir para la teoría integral de su motor a gravitaciónó:

"Un segundo medido con el cronómetro no puede ser equivalente en todos los casos a otro segundo, en lo atañedero a su contenido de puntos de tiempo."

Para comprender eso, imaginense dos circulos concéntricos cuya periferia sea cortada por un número de radios a discreción. Se puede, pues, "demostrar" que el arco de periferia equiangular de ambos circulos tiene igual número de puntos, a pesar de ser mucho más largo que el otro. Claro está, eso es absurdo. La solución es: en ambas líneas hay distinta cotinuidad de puntos. Pese a que abarcan el mismo ángulo del círculo tienen puntos en número distinto.

Todo tiempo medido, un segundo por ejemplo, es un ángulo. El número de puntos de tiempo, por analogia con el ejemplo ofrecido, aún depende por demás de un factor muy distinto de la longitud de tiempo medida por el cronómetro, depende del "radio de tiempo". En modo experimental ello es la longitud o velocidad de aquellos movimientos cuya duración se mide con el crnómetro. No es igual el número de puntos de tiempo en los ritmos de la mariposa y los ritmos de la tortuga en un minuto.

Tambien— asevera Barthel— la diferente continuidad de tiempo de la rueda de accionamiento y de la terminal en su motor, es causa para suponer modificaciones de la mecanica teorica.

Y para concluir

No hemos visto el modelo del motor de Barthel y en lo atañedero a su eficacia solo podemos admitirla o negarla de acuerdo con las teorias que expone el inventor. Es un hecho, empero, que la desocupacion en nuestro globo terraqueo ya es muy grande y si nos vamos a valer de los bloques de hielo en Alaska y las rocas en el Himalaya para hacer funcionar las maquinas de Barthel, esa desocupacion aumentara sensiblemente, y especialmente en las regiones hulleras de los paises industriales. Las consecuencias no seran apetecibles.

FORD ENSAYA UN AEROPLANO DE BAJO COSTO

Es un monoplano de dos asientos y con un motor V-8 utilizado para sus automoviles

Se informa que la Ford Motor Company esta haciendo interesantes experimentos con un monoplano muy liviano y barato, equipado con motor de automovil perfeccionado. Noticias recibidas de Washington hacen saber que el Departamento de Comercio ha autorizado la construccion de un monoplano de dos asientos, propulsado por un motor Ford V-8 de 115 HP.

Dicese que Henry Ford esta interesado en el perfeccionamiento de de un motor de automovil apropiado para ser usado en aviones aunque se sabe que tambien se interesa por el desarrollo de un avion "runabout" de facil funcionamiento y de poco precio en el cual podria instalarse su motor.

El nuevo aeroplano, conocido como Modelo Ford 15-P. es un monoplano con cabina para dos pasajeros. Esta equipado con doble comando. Delante de la cabina para pasajeros se encuentra un compartimiento para carga que puede llevar 27¼ kilogramos de equipaje. El aparato lleva dos estanques para nafta, cada uno con capacidad de 56¾ litros lo que da al avion una autonomia de vuelo de crucero calculada en mas de 800 kilometros. Su estanque para aceite tiene capacidad para 5½ litros.

La autorizacion experimental, que permite a la compañia efectuar vuelos de ensayo y otras pruebas, expirara el 1.o de junio proximo. Si los ensayos dan buenos resultados, probablemente se concedera un permiso definitivo para esa fecha.

El Orgullo de la familia de los Buicks

He aqui la fotografia del Buick "Roadmaster", de la serie 80, de cuatro puertas y sedan, del modelo de 1936. El motor desarrolla una fuerza de 120 caballos y puede llegar a una velocidad de 90 millas por hora. Su fuerza de aceleracion es de 10 millas a 60 millas por hora por cada 20.7 segundos. El motor tiene movimiento de embolo de 3-7/16 a 4-5/16, desplaza 320.2 metros cubicos y la compresion es de 5.45. Lleva una carroceria Fischer. El motor es de la famosa clase de valvulas al tope por el que se ha hecho famoso el Buick.

El confort y la hermosura en el Chevrolet

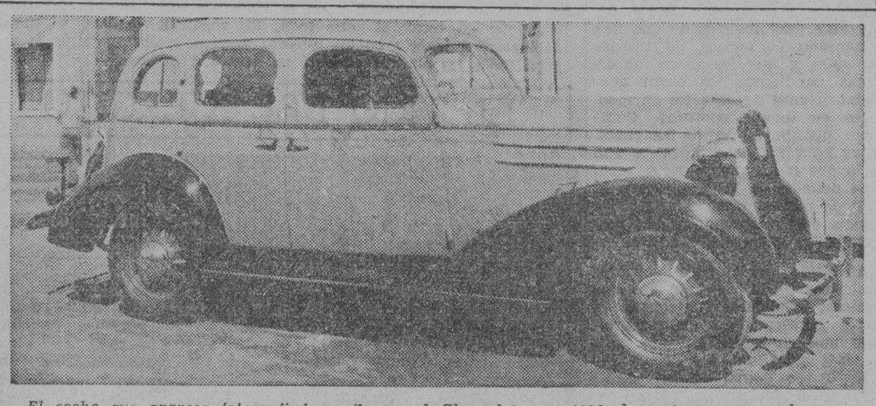

El coche que aparece fotografiado arriba es el Chevrolet para 1936, de cuatro puertas sedan con un baul adosado en la parte posterior. Este Chevrolet del ultimo modelo tiene una tolda hecha toda de acero "Turret Top", ruedas hechas de acero, un radiador de forma moderna, y de diseño aerodinamico, ideado por Fischer. Ademas su ventilacion interior es indirecta. Un viaje en este coche convencerá al comprador de automoviles de la conveniencia de aceptarlo como el modelo barato de coches mas conveniente.

FORD CONDUJO MAS PASAJEROS QUE FERROVIAS

En 1934 Ford condujo 1,778,-763,600 mientras los trenes de E. U. solo 449,775,000

Durante los 32 años que ha existido la organizacion de Ford, la fabrica de automoviles mas grande de Estados Unidos, el 95% de sus ganancias por la venta de sus productos en Estados Unidos, han sido gastados por el pago de sueldos y salarios a los empleados y obreros, para la adquisicion de materias primas y para el pago de los impuestos. Este hecho ha sido por primera vez revelado en la "Ford Farm Almanac and Fact Book" publicado recientemente por la misma compañia.

Desde el 16 de junio de 1903 en que la fabrica de Ford fue organizada, hasta el 1 de octubre de 1935, la compañia recibió $12,644,471,-654.55 por la manufactura y venta de 23,336,616 coches. Los sueldos y salarios durante estos años llegaron a $3,484,847,406.61 y las materias primas que se han comprado $7,797,934,224.45; y el pago de impuestos a $572,090,114.29, haciendo de esto un total de $11,851,871,-745,35 que fue en su totaidad pagada por la compañia a diferentes personas, corporaciones y a Gobierno.

Otro dato interesante que se revela en este almanaque, es que los automoviles fabricados por Ford han conducido en diferentes partes de Estados Unidos durante el año de 1934, cerca de 1,778,763,600 pasajeros, casi cuatro veces mas que cualquiera agrupacion o corporacion de ferrocarriles.

Ferrocarriles de la clase A en Estados Unidos, que viajan de 240,-743 de los 245,703 millas a que se extienden los rieles por toda la nacion solo condujeron 449,775,000 pasajeros y 765,296,000 toneadas de cargamento en 1934, de acuerdo con el Buro de Ferrocarriles de la nacion.

El registro de coches demuestra que hay 5,929,21 coches Ford en circulacion y 1,334921 camiones Fords tambien en operacion en el mencionado año. Calculando que los pasajeros que puede llevar cada coches Ford cada año 300 personas, el numero aproximado de personas que condujeron los coches Ford durante 1934 llegaria a 1.778,763,000.

Este almanaque se esta hoy distribuyendo por todos Estados Unidos.

Ordenanzas viejas y falta de educación vial agravan los problemas del tránsito

En lo que se refiere a velocidad máxima, las disposiciones de las ordenanzas no responden a las necesidades y posibilidades de los coches modernos

Por NICANOR MAGNANINI

La mayor parte de los accidentes del transito, tanto en los centros poblados como en las carreteras, se debe a la excesiva velocidad que los conductores imprimen a sus automoviles, y aun cuando siempre son producto de la imprudencia, cabe su división en accidentes como consecuencia directa, indirecta o temeraria. Así, por ejemplo, un encontronazo en una esquina por falta de espacio para frenar, es el resultado directo; una patinada es consecuencia indirecta, y un choque por ir contramano o por pretender pasar por donde no hay espacio, es un accidente por actitud temeraria.

Estos percances han existido siempre, aun en las épocas de la tracción a sangre, y si las estadisticas nos asombran hoy y llenan de pavor, ello se debe a que la cantidad de vehiculos accionados mecanicamente es muy superior, enormemente superior ahora, y la velocidad que pueden desarrollar y se les imprime es mayor que la de épocas pasadas.

La velocidad, a la cual la humanidad se habitua maguer reflexiones, protestas y medidas precaucionales de las autoridades, nos ha traido lo que llamamos "el vértigo de la velocidad." Hemos salido de la vida apacible y vivimos con actividad febril. Antes nos contentábamos con menos quehaceres y diversiones; hoy duplicamos o triplicamos nuestra movilidad y recorremos grandes distancias en pocos minutos. Acercamos puntos que antes considerabamos lejanos. ¿Puede concebir nuestra actual juventud que hace cuarenta años, de no usar ferrocarril, hubiésemos de emplear el caballo o el carruaje, lo que implicaba varias horas de viaje con sufrimientos por las malas carreteras y con peligros cuando se hacian por la noche Actualmente se va y viene de Tigre en poco tiempo y a nadie asombra recorrer esa distancia después de comer y regresar antes de medianoche Lo que antes eran viajes que se planeaban con alguna anticipación, hoy son actos naturales de nuestra actividad diaria.

Este progreso, esta evolución de nuestra locomoción se debe al automovil, que en nuestro pais ha exigido caminos y carreteras, a la inversa de Europa, donde, debido a la grande y espléndida obra vial, el automovil encontró campo propicio para tomar rápido incremento.

La educación vial

Pero la consecuencia de ello es la velocidad, y por ende el hábito de circular jugando la vida. Nadie piensa en el accidente, a menudo fatal, y las autoridades luchan empeñosamente, estudian los medios de impedir el vértigo en la circulación, ponen barrerass, advierten, penan y hasta tratan de mostrar los horrores, consecuencia de las imprudencias, con monumentos recordatorios — nosotros tenemos uno en el camino a La Plata—, cintas cinematograficas, carteles, conferencias públicas, lecciones en las escuelas y advertencias de toda índole. Existen sociedades e instituciones que han tomado a su cargo la educación del conductor y del peatón, como la nuestra en Buenos Aires, la E. V. A. (Educacion Vial Argentina).

La E. V. A., constituida por representantes de la Dirección Nacional de Vialidad, del Automovil Club Argentino, de la Policia de la capital y del Museo Social Argentino, con la adhesión del Consejo Nacional de Educación y de las dos ramas de nuestra municipalidad, trabaja en la medida de lo posible. Ha preparado "affiches" que muestran los peligros del tránsito por descuidos, inconveniencias y temeridades; ha impreso y repartido estampillas alusivas y exhortado al publico por medio de la prensa diaria. Me cupo a mi la satisfacción de escribir para La Nacion nueve artículos explicando el programa de la E. V. A.

Maguer toda esta lucha de autoridades e instituciones privadas, aquí, en la America del Norte y en Europa, los accidentes de tránsito, lejos de disminuir, aumentan, porque aumentan los vehiculos, la vida se lleva en forma más dinámica cada día y como consecuencia de estos dos factores nos familiarizamos con el peligro.

Nada nos detiene; tenemos apuro; aspiramos siempre a ir adelante de los otros; hacemos gala de nuestra habilidad de conductores y los congeneres incitan a la rapidez. Molesta quien circula despacio y los conducidos preguntan con ironía si el coche no da mayor velocidad o si se tiene temor de circular más aprisa.

Los ingenieros de las fábricas de automovilyes, en su justa lucha de rivalidad y siguiendo el ritmo que marca la época, perfeccionan no sólo los motores, sino también las carrocerias, factor este último que tiene intima relacion—como lo veremos en seguida—con las velocidades de los coches modernos.

Asi nos ofrecen automoviles que desarrollan mayores velocidades con menos concurso de nafta y sin necesidad de ser un experto volante: es cuestión, simplemente, de presionar el acelerador.

Decía que las carrocerias modernas, en su intima relación con los motores, propenden al habito de la velocidad, pues las suspensiones se han perfeccionado hasta el extremo de que es bien dificil apreciar el aumento de la velocidad por el movimiento del coche. Antes, por el contrario, el traqueteo la denunciaba. Este fenómeno es conocido por nuestras policias camineras, quienes, cuando proceden con actitud humana, diré, justifican los excesos de velocidad porque saben que inconscientemente se ha presionado al acelerador.

La práctica de circular dando el máximo de velocidad posible, lo que depende que se circule en poblado o en carreteras y del estado y condiciones de éstas, no es un mal solamente argentino; se mundial. Las estadisticas de cualquier punto del orbe demuestran que se trata de un habito generalizado, pues se parte de la base de que el automovil es vehiculo para desarrollar velocidades que nos permitan ganar tiempo. Y la velocidad no se limita al coche a motor; se aumenta en los trenes, vapores, lanchas y aeroplanos. Es la competencia universal por acortar distancias a riesgo de la vida. Los gobiernos no lo ignoran y con su indiferencia unas veces y su asentimiento otras, fomentan esa ansia, basandose en razones que siempre radican en las necesidades y modalidades de la época en que vivimos.

Pero las autoridades no pueden permanecer impasibles, por otra parte, ante los peligros que las velocidades excesivas implican, y entonces legislan transigiendo, o actúan en forma que demuestra bien a las claras que se baten en retirada. Llegamos aquí al problema de la reglamentación de las velocidades y el cumplimiento de la ordenanzas pertinentes.

Nuestras ordenanzas son muy antiguas

Nuestras ordenanzas tienen el defecto de su antiguedal, al menos por lo que a limites de velocidad se refiere, y además se las cumple mal. Estamoss todavia con el criterio de varios años atrás, casi diria de cuando se legisló por primera vez para la circulación de automóviles, aplicando estas ordenanzas, y con las malas prácticas que nos caracterizan. No podemos curarnos de la enfermedad de legislar con severidad, sin omitir los detalles más insignificantes, para en seguida violas las disposiciones vigentes, permitir su incumplimiento y proceder, con frecuencia, abusivaemnte.

Bien sabemos que en la parte céntrica de la ciudad la velocidad depende de la mayor o menor congestión de la circulación, y por ende, de la hora en que se realiza. La ordenanza de nuestra municipalidad da 30 kilómetros por hora como máximo para las calles comprendidas en el radio céntrico, lo que es pueril por las siguientes razones:

1.o En las horas de intenso tráfico no puede desarrollarse esa velocidad, salvo en determinados trechos e instantes, en "los claros," como se dice en jerga profesional.

2.o La velocidad de 30 kilómetros resulta hoy muy reducida: es el "pique" de cualquier automóvil medianamente bueno, lo que quiere decir que no vale la pena de gastar automóvil para no poder desarrollar mayor velocidad; y

3.o Durante la noche o de día, en calles poco transitadas, cualquier automóvil circula a mayor velocidad, lo que no ignoran nuestras autoridades.

(*Se continuara*)

Lea
LOS ANUNCIOS CLASIFICADOS

DESEA UD. MAS VELOCIDAD?

Si Ud. fuera un motorista de carrera, preparándose para un gran acontecimiento en la pista, ciertamente pondria a prueba su coche con toda clase de equipo. Hallará Ud en seguida que podria llegar a su meta con el máximo de velocidad solamente cuando su máquina está equipada con las Bujias Champion Por eso toda carrera de importancia en todo el mundo durante los últimos doce años—en tierra o en el mar—se ha ganado con estas Champions ¿Va Ud. a arriesgar el funcionamiento de su coche con bujias menos acreditadas que las elegidas por los campeones carreristas del mundo?

Distribuidas por

BACHRACH MOTOR CO.
Port Area, Manila

WILLYS

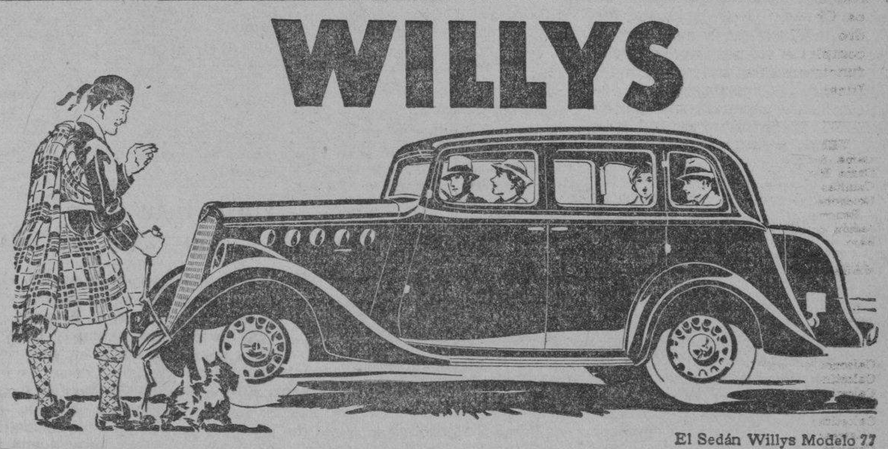

El Sedán Willys Modelo 77

Economía que Satisface Hasta a un Escocés

HASTA 15 KMS. POR LITRO

● Pero Usted no necesita que le diga un prudente escocés que el Willys representa un *valor excepcional.* El Willys es muy notable por haber eliminado todo lo superfluo y por haber reducido tamaño, peso y potencia a lo prescrito por la necesidad y la conveniencia. El resultado es: que cuesta menos para comprarlo, menos para conducirlo menos para mantanerlo.

El Willys reducirá los gastos de Ud. para el transporte en automóvil; le dejará más dinero para otras cosas; le permitirá más viajes. Hasta 15 kilómetros por litro de combustible (100 kms. con menos de 7 litros), de 50.000 a 65.000 kilómetros por juego de neumáticos en buenos caminos, 115 kilómetros por hora, consumo ínfimo de aceite, bajo costo de seguro, despreciación e impuestos: éstas son algunas de las ventajas del Willys, las que, confrontadas con las características de los automóviles más costosos y más pesados, *ahorran al dueño de un Willys su precio de compra.* Pida Ud. la prueba.

Porque el diseño del Willys 77 está simplificado y porque solamente la experiencia obtenida por la compañia Willys-Overland en la fabricación de 2.500.000 automóviles y camiones hubiera podido producirlo, este modelo es considerado como el más digno y el más útil hasta ahora ofrecido.

Estudie Ud. las razones del gran mérito del Willys: su manejo fácil en la circulación urbana, su construcción resistente para caminos malos, su comodidad para viajes largos, y su funcionamiento flexible y enérgico, todo por un precio muy llamativo. Es, en suma, el coche que Ud. recomendaría a su mejor amigo.

MACONDRAY & CO., INC.
(Luneta Motor Co.)
54 SAN LUIS—Tel. 2-13-71
STRACHAN & MACMURRAY
ILOILO

M.E.C.D. 2016

PARA LOS BONOS DE CEBU HUBO CINCO OFERTAS

Las mejoras son las de la Junta de Préstamos y de la Philippine Trust Co.

La Junta Nacional de Inversion y Prestamos y la Philippine Trust Company, que han ofrecido la mejor oferta, son los dos postores a cuyo favor se ha recomendado la venta de los bonos de Cebu, conforme el resultado de la subasta publica llevada a cabo esta mañana en la Tesoreria Insular.

La recomendacion final que hará la Tesoreria Insular al Presidente consiste en que del total de la emision que monta a medio millon de pesos, P450,000 sean vendidos a la Junta Nacional de Inversion y Prestamos al tipo de 101.97 y los P50,000 restantes a la Philippine Trust Company al tipo de 102.50.

Cinco postores se presentaron al abrirse la subasta esta mañana. Estos son: la Metropolitan Insurance Company que pujó solo por P20,000 en su valor par; la National Loan and Investment Board que pujó por la totalidad o parte de la emision a razon de 101.97; el Banco de las Islas Filipinas que pujó por la totalidad a razon de 101; el Banco Nacional Filipino que pujó por solo P50,000 a razon de 102.50.

Este emprestito contraido por la provincia de Cebu irá con destino a las obras de mejora y reparacion de su puerto.

La agitación obrera se ha iniciado hoy

(Continuación de la página 1)

las uniones obreras de visayas, se han recibido seguridades en el centro de la movilización, de que la gente de Anselmo Panaguiton y de Jose Nava, que tienen el control casi de todas las organizaciones obreras constituidas en las provincias visayas solo esperan las indicaciones del directorio del movimiento en Manila para hacer que sus uniones declaren huelga de simpatia si es que este recurso se considere necesario para conseguir el mejoramiento de vida de la clase obrera del pais en general.

Los elementos radicales, afiliados a las uniones comunistas de Luzon, como la sociedad "Anak Pawis" y "Kapatirang Magsasaka", son los que principalmente apoyan este movimiento.

Los mismos directores de la campaña de movilización general obrera en el pais admiten que cuentan principalmente con el apoyo de estas agrupaciones comunistas, si bien afirman que esta movilización no tendrá ningún caracter político ni color socialista, sino simplemente una campaña nacional para el mejoramiento de la clase trabajadora del país.

Los directores de la movilización explican que el acuerdo adoptado por los mas de 30 lideres obreristas que integran la directiva de la movilización, nació del mismo esfuerzo que el gobierno esta efectuando para estandarizar los sueldos de sus empleados señalando un mínimo de sueldo aceptable para los mismos y que sea suficiente para proporcionar una vida mas aceptable para el obrero. Dicen los directores de la movilización que si el gobierno hace esfuerzos para mejorar las condiciones de vida de sus empleados, por que no se ha de pensar igualmente en mejorar la situación de la clase obrera del país?

Los directores de la movilización, incluyendo el mismo Supremo Felicisimo Lauzon explica que la finalidad de esta movilización no es precisamente declarar una huelga general. El directorio central esta preparando a su gente y tan pronto como todos esten avisados, se enviara una petición general a todos los gerentes de las fábricas y centros industriales de Manila y de provincias y a los propietarios de los terrenos de provincias, en la que se propondra la concesión de una escala mayor de jornales para los obreros y condiciones mas llevaderas para los aparceros.

Para la consecución de estas mejoras la directiva agotará todos los medios legales y diplomáticos que tienen y solo en el caso de que fracasen los gestiones pacificas se apelará a la huelga para imponer los derechos de los obreros a disfrutar de una vida mejor. La movilización obrera y las campañas para alistar mayor numero de obreros en sus filas, se hara desde el punto de vista de que obrero filipino continua siendo victima de explotación por parte de los patronos.

La directiva hace, sin embargo, la advertencia de que en el caso de que la organización, agotados todos los medios pacificos, se vea obligada a valerse de la huelga, se dará la consigna a los obreros para que eviten todo acto de violencia. Los obreros seran obligados a observar el orden público, y cualquier obrero que, aprovechandose de la huelga provoque algún disturbio, sin conocimiento de la directiva central, sera responsable personalmente de sus actos.

El Secretario General del directorio central de la movilización, Rufo M. Covacha, ha sido nombrado presidente del comité de huelga. Lauzon y Retega, se encargan del comité de propaganda, y Esquerras, comité de recaudación de fondos para el [illegible] de que haya necesidad de que los obreros se vean obligados a declarar un paro general de las actividades.

Las principales actividades que quedaran afectadas en Manila en el caso de una declaración de huelga, seran primero las fabricas de tabacos y segundo las empresas dedicadas al servicio de transportación dentro de Manila, especialmente las empresas de autocalesas y taxis.

La Sra. Salud R. de Manalo sube al primer puesto

Srta. NORA DIOKNO

Sra LUDIVINA T. de GONZALES

Sra. PEPITA S. de GARRIDO

(Continuación de la pagina 1)

y por lo tanto deben ser publicados en consideracion a nuestros suscritores que quisieran honrarlas de este modo. Los nombres de estas dos Mujeres Populares y el total de sus votos continuaran apareciendo aunque no sean candidatas activas en el presente concurso.

Sra. Carmen A. de Melencio 5000
Srta. Corazon J. Fajardo 2800

Depositando 3,000 votos durante la semana en favor de su candidata, los sostenedores de la Sra. Salud Reyes de Manalo, han elevado su total de votos a 10,740 manteniendola de este modo en primer puesto.

La Sra. Pepita S. de Garrido para la cual se depositaron esta semana 1,600 votos, esta en segundo puesto con un total de 3,400 votos, seguida de cerca por la Sra. Lilia Lopez de Tan con 3,000 votos.

Con unos 3,000,000 de votos ya expedidos y solamente 36,500 depositados, hay indicios de que han comenzado la tactica de retener los votos y que los liders de algunas candidatas los estan acumulando para depositarlos en montones en tiempo oportuno. Como estan distribuidos entre las candidatas los votos no depositados aun es lo que nadie puede decir.

La decision de la gerencia de la TVT de ofrecer premios especiales despues de los preliminares, ha despertado un temprano entusiasmo.

Al cierre del primer concurso preliminar el 31 de julio, las dos primeras candidatas que tengan el mayor numero de votos recibiran cada una un billete gratuito para un viaje por China y Japon.

El estado actual de las candidatas es el siguiente:

Sra. Salud Reyes de Manalo	10,740
Sra. Pepita S. de Garrido..	3,400
Sra. Lilia Lopez de Tan ..	3,000
Srta. Nora Diokno	1,800
Sra. Eugenia Agoncillo	1,500
Sra. Lourdes C. Villanueva .	1,150
Sra. Sonia de Ortiz	1,100
Srta. Consuelo Marcaida ..	950
Srta. Loreto A. Arcenas	800
Sra. Mercedes C. de Sabino..	800
Sra. Gregoria Santos de Engalla	800
Srta. Maria Gorgonia Acosta	500
Srta. Concordia V. Tumalad	500
Srta. Luz Misa	450
Srta. Lorenza D. Moralizon	400
Sra. de Severino Alberto ..	300
Srta. Rosario Malinao	200
Srta. Lourdes Alunan	200
Sra. Candida Reyes de Acosta	200
Srta. Remedios Miranda Sampedro	150
Srta. Ludivina T. Gonzales	150
Srta. Paquita Villareal	100

A pesar del entusiasta y temprano apoyo que reciben de sus admiradores que les han nominado para el Concurso de 1937, la Sra. Carmen A. de Melencio y la Srta. Corazon J. Fajardo han anunciado su decision de retirarse del Concurso.

La carta de la Sra. de Melencio dice:

Mayo 12, 1936.

Al Gerente
de los periodicos de la TVT
Manila

Señor:

Favor de borrar mi nombre de la lista de las candidatas en el Concurso de Popularidad de 1937. Bajo ninguna circunstancia debe ser usado o votado mi nombre esta vez.

Muy sinceramente suya,
Carmen A. de Melencio
1055 Singalong
Manila.

La Srta. Fajardo anuncia su retirada del siguiente modo:

A bordo del "President Jackson" en viaje a Manila
Mayo 18, 1936

A las Publicaciones de la TVT
Manila

Al llegar a Hongkong en viaje de regreso procedente del Japón bajo los auspicios de las publicaciones de la TVT, tuve la oportunidad de leer el Sunday Tribune del 10 de mayo y ví con gran sorpresa mi fotografía como una de las candidatas para el Concurso de Popularidad Femenina de 1937 patrocinado por vuestras publicaciones. Aun cuando estoy agradecida a aquellos que han votado por mi, sin embargo, deseo informarles y por conducto de vuestros periódicos a todos mis amigos asi como simpatizadores que declino ser candidata en este concurso. Comoquiera que he sido ya elegida, gracias a la ayuda de muchos amigos, mi candidatura para 1937 aparecería como que busco la reelección. En mi humilde opinión, esto no es propio en un Concurso de Popularidad. Además, deseo dar oportunidad a tan muchas mujeres del pais que merecen ser elegidas. Por este motivo, apreciaria muchisimo si se publicase esta carta en vuestros periódicos.

Deseo aprovecharme de esta ocasión para expresar a las publicaciones de la TVT, en mi nombre y en el de la comitiva, nuestro agradecimiento y aprecio por la oportunidad dada a nosotros de ver China y Japón y admirar no solo sus hermosas vistas, sino también la industria y civilización de su pueblo y su grandeza. Mi comitiva y yo hemos aprendido muchas cosas en este viaje. Ciertamente que lo recordaremos con gratitud en los años por venir.

Muy agradecida,
CORAZON J. FAJARDO

PREMIOS DEL ACTUAL CONCURSO

El 31 de julio de 1936, las dos candidatas que tengan el mayor numero de votos recibirán un billete gratuito cada una.

El 15 de octubre de 1936, las tres primeras que reciban el mayor numero de votos tendrán cada una un billete gratuito.

El 15 de diciembre de 1936, las primeras cuatro recibirán cinco billetes de la siguiente manera:

Primer puesto	2 billetes
Segundo puesto	1 billete
Tercer puesto	1 billete
Cuarto puesto	1 billete

El 21 de marzo de 1937 en el cierre final del concurso, 35 billetes se distribuirán entre las candidatas que ocupen los primeros cinco puestos del siguiente modo:

Primer puesto	15 billetes
Segundo puesto	10 billetes
Tercer puesto	5 billetes
Cuarto puesto	3 billetes
Quinto puesto	2 billetes

Esto significa que si una candidata triunfa en el primer puesto en todos los preliminares y en el concurso final, tendra que ganar 19 billetes en total; si gana todos los segundos puestos, se llevará 13 billetes; si triunfa en los terceros puestos, recibirá 7 billetes; y si ocupa todos los cuartos puestos, se llevará 4 billetes.

EL TRIO DEL EJERCITO

Fotografia tomada en la estacion KZRM (Radio Manila) durante uno de los conciertos semanales que patrocina el Centro de Contratacion (Manila Trading Center) de la Oficina de Comercio. Estos programas semanales se celebran bajo la direccion del Sr. Alfredo Roa. En la fotografia aparecen los Sres. Alejandro Romano, violinista; Norberto Polante, cellista; y Candido Mateo, pianista. Los tres miembros todos de la banda del Ejercito Filipino (antigua banda de la Constabularia), forman el Trio, cada vez mas popular, que participa en estos programas semanales de la Manila Trading Center.

Chofer atropellado por su propio auto

(Continuación de la página 1)

nes, levanto el freno, por lo que el camión comenzó a bajar por la ligera pendiente, pasando las ruedas casi encima del cuerpo de Miano.

Miano se negó a presentar denuncia contra el chiquillo, alegando que no es mas que un niño irresponsable que hizo aquello sin estar animado de ninguna mala intención.

Un policía coge a obreros ladrones

(Continuación de la página 1)

llenas de patatas y dos obreros cargadores bajaron de él llevando un saco de los tuberculos para ofrecerlos a un chino, dueño de una tienda.

Llamandole la atencion este caso decidió investigarlo y averiguo que las patatas habian sido extraidas de cada caja para que el dueño no notara la sustraccion y reunida una cantidad suficiente para llenar un saco, trataban de venderla al chino.

La policia secreta no ha querido dar detalles sobre esta cogida, porque espera arrestar a otros obreros mas que se dedican a estos robos.

La practica mas generalizada en los muelles es que cuando se trata de un cargamento que se puede sacar sin ser notado, de las cajas, se sacan partes del contenido de cada caja y se vende despues a los chinos, con lo que los ladrones consiguen bastante dinero

El aumento es contra Japon

(Continuación de la página 1)

tranjeras. Declaró que el gobierno de los Estados Unidos habia tratado de llegar a un convenio de caballeros, limitando las importaciones japonesas, pero que no llego a realizar su propósito, por lo que el único medio que le quedaba era invocar la clausula flexible de la ley arancelaria.

La proclama del presidente, publicada ayer, iba mas bien contra las grandes remesas de efectos algodoneros del Japón. El aumento asciende a un 42 por ciento sobre el algodon de calidad media, con efectividad el 20 de junio. Los efectos, que van a tener que pagar un impuesto mayor, han constituido alrededor del 58 por ciento de la base de yardas cuadradas del total de importaciones textiles de 1934 y alrededor de 90 por ciento de lo importado por el Japón durante 1935.

De la Fuente lanza una 'grave' amenaza

(Continuación de la página 1)

dad de funcionarios filipinos. Con este proyecto el Presidente De la Fuente quiere demostrar que no somos bandidos y que cualquier extranjero puede usar nuestros vehiculos especialmente las carromatas con cocheros registrados y buenos ciudadanos.

Por su parte el presidente del Comité de Leyes de la Junta, concejal Advincula hasta ahora no ha sometido su informe sobre el proyecto.

El concejal Mateo Herrera a su vez ha anunciado que votará en favor de la medida si se elimina el requisito de la cédula personal, pues contiende que muchos de los cocheros son pobres. Dice que esta en favor de la medida porque la misma tiende a restaurar la confianza publica en los cocheros y sobre todo a borrar la erronea impresión de que basta ser cochero para ser malhechor. Dice el concejal Herrera que aun cuando hay algunos cocheros malos, esto no quiere decir que todos los cocheros son criminales.

Con respecto al gobierno por comisión el Sr. Vicente Diaz ex-secretario del Alcalde, ya había insinuado en varios articulos publicados en la prensa la necesidad de que el gobierno de Manila sea por Comisión.

Navotas dará gran fiesta...

(Continuación de la página 1)

recuerda que habia sido el precursor de la industria azucarera up-to-date y se sabe que promueve hoy dia el aprovechamiento de industrias derivadas del abaca, el coco y otros.

El homenaje coincidira con la Fiesta de las Flores de Mayo en Navotas, el 31 del presente mes. Una comisión nutrida de elementos prominentes y significados del pueblo saldra al encuentro del Speaker Montilla y su comitiva desde el puente que une Malabon con Navotas. De alli le acompañaran en procesión popular hasta la casa del Juez Roldan donde tendra lugar el recibimiento. A lo largo del camino, unos 2 kilometros, se levantaran actos de cordial bienvenida y expresiva apreciación.

Su hija, Srta. Filipinas de 1936, también esta invitada para presidir la Fiesta de las Flores. Y lo mas granado del mundo femenino de los dos municipios Navotas y Malabon, tambien se dispone a recibirla. Todos, el Speaker, Srta. Filipinas, comitiva y principalia del pueblo haran su conjunción en la casa del Juez Roldan.

UN DESTRUCTOR ES DECLARADO INSERVIBLE

El "Smith Thompson", que chocó con otro, ha sido retirado

La carrera oficial del destructor U. S. S. Smith Thompson, de la división No. 13, de la Flota Asiatica, ha terminado desde el 15 de Mayo de este año cuando fue declarado oficialmente inservible en el arsenal de Olongapo, tras ceremonias apropiadas.

Decidió la inutilidad para el servicio activo de este destructor una junta de oficiales nombrada expresamente para esta investigación por el Almirante Orin Gould Murfin, comandante en jefe de la Flota del Asia, y que se encargó además de la investigación de la colisión que este destructor tuvo con el U. S. S. Whipple, en la noche del 14 de Abril de 1936.

La junta de oficiales estaba compuesta por el Contralmirante Edward J. Marquart, comandante del 16.o distrito naval, Cavite, como "chairman", el Teniente Comandante J. F. Warris, oficial encargado de los planes de guerra en el 16.o distrito naval, como auditor de guerra, y el Comandante J. M. Ashley, del destroyer Pecos y el Capitan B. H. Bruce, jefe del departamento de ingenieria, de Cavite.

La orden declarando la incapacidad para el servicio del "Smith Thompson" fué leida ante los oficiales y la tripulación del barco el 15 de Mayo de 1936, y los del Whipple que figuró en la colisión del 14 de abril.

Después de la lectura de la orden, el cornetin tocó la retirada y las banderas y demás insignias del Departamento Naval de E. U. fueron sacados de a bordo.

También estaban presentes en las ceremonias el capitan comandante del arsenal de Olongapo y otros oficiales con sus respectivas familias.

Fué comandante del "Smith Thompson" el Teniente Comandante E. H. Kinkaid, mientras que el del "Whipple" es el Teniente Comandante T. G. W. Settle.

CLARK ESTUDIA LOS PROSPECTOS HIDRAULICOS

El desenvolvimiento de la fuerza hidraulica en estas islas es uno de los primeros asuntos que serán estudiados por el Dr. Victor S. Clark, consejero económico del gobierno de la Mancomunidad, que hace poco ha llegado a estas islas.

El Dr. Clark ha estado esta mañana en Malacañang para pedir del Sr. Jorge B. Vargas, secretario del Presidente, todos los papeles que tienen relacion con este asunto.

El Presidente Quezon anunció hace poco que se procurará aprovechar la fherza hidraulica de varias cascadas de Mindanao entre ellas, la cascada de Maria Cristina para surtir de fuerza motriz al ferrocarril electrico que se trata de construir desde Davao a Cagayan atravesando la provincias de Cotabato. Es posible que los estudios que realizará el Dr. Clark sobre el particular se relacionen principalmente con el aprovechamiento de la fuerza hidraulica del "Maria Cristina falls".

Muchos diputados ya listos para el viaje

Incluyendo el Speaker Montilla y el ex-speaker Roxas que ya están adheridos, hay, desde ahora una veintena de adhesiones a la próxima expedición legislativa por Visayas y Mindanao. Va "increscendo" el interés por la misma, porque los Diputados presienten que durante el viaje, se cambiarán impresiones entre el Jefe Ejecutivo y ellos sobre el programa legislativo en cartera.

Los adheridos hasta ahora son, ademas del Speaker Montilla y el ex-speaker Roxas, los Diputados Angara, Alano, Bonifacio, Brillantes, Camacho, Corpus, Curato, Lagman, Luna, Oppus, Ozamis, Perez, Romero, Tan (A.), Vera, Villanueva y Villarama. Según el Secretario Pimentel, son de esperar, de aqui al 2 del mes de Junio entrante, muchas otras adhesiones. Por el momento los Diputados Lavides, De la Paz, Magsalin, Sabido y otros han dado a entender que decidirán dentro de la semana entrante si habrán de poder o no participar.

Esbozo del Plan Presupuestario, el problema agrario, la cuestion escolar, la reorganización del gobierno, las actualidades económicas y varios otros con la próxima conferencia industrial se presume que serán objeto de deliberación preliminar entre el Jefe Ejecutivo y los legisladores. También esperan que el Presidente de Filipinas, que ha iniciado y encabeza la expedición, acaso, levante durante ella parte del velo que recubre el mensaje ejecutivo a la Asamblea Nacional.

PARA LA DIARREA USE PYORRHETINE

Form.: Fenol 4%, AC. Benz., Mentol, Paraisopropilmetacresol, A.A. 1%. Excp., C. S. 100.

El Hospital de Santiago se posesiona de la copa

La Copa de Plata que habiendo sido ganada por tres años consecutivos por el Hospital Español de Santiago por su participacion en el Dia de Hospitales, pasa ahora a ser de la propiedad permanente y exclusiva del indicado hospital segun una comunicacion del Comité Ejecutivo del National Hospital Day, suscrita por su Chairman, Dr. E. D. Aguilar, dirigida al Hospital Español de Santiago. Este año el primer premio en el Dia de Hospitales fue nuevamente ganado por el Hospital Español de Santiago de entre los hospitales de menos de 100 camas, al igual que en los años 1934 y 1935, en concurso con los diferentes hospitales de Manila y provincias adyacentes. Esta distincion es unica en la historia de los hospitales de Filipinas pues no se ha dado todavia el caso de que un hospital privado haya ganado el primer premio por tres veces seguidas.

Villarama se opone al cierre de la colonia leprosera de Culion

Contra el proyecto de abandonar la Colonia de Leprosos en Culión sustituyéndola con leprosarios cerca de Manila y otros sitios se registra una oposición. La sostiene principalmente el Presidente del Comité de Sanidad de la Asamblea Nacional, Diputado A. Villarama, que es médico de profesión. Para él, el propuesto abandono de Culión es contraproducente en alto grado.

La Colonia de Leprosos de Culión forma parte de los puntos a visitar por la Comitiva Legislativa y la proposición arriba mencionada probablemente se discuta durante la expedición. Por via de antecedentes, se consigna el hecho de que dicha Colonia, según el mismo opositor, tiene confinados en la actualidad unos 7,000 leprosos y constituye uno de los mejores leprosarios del mundo con el equipo el mas completo.

"Un leprosario—declara el Diputado Villarama—que cueste P100,000, solo podra alojar 700 leprosos. De suerte que, para acomodar a 7,000, habra necesidad de 10 leprosarios o un gasto de P1,000,000 adicionales. Y todavia queda por ver si todos y cada uno de los 10 nuevos leprosarios estaran tan bien y tan cientificamente equipados como Culión. Y ¿el sostenimiento? Bastante sera decir que en vez de un personal cientifico y experto de Culion, habra o deberá haber tantos cuantos leprosarios haya".

Sobre todo, el Diputado Villarama pone especial enfasis en el servicio que Culión presta a la ciencia y a la humanidad doliente de lepra. "Porque, como ya se ha indicado—terminó—Culion, hoy dia, es el mejor sitio de tratamiento y de estudio de la lepra y no es cosa de malograrlo por rasgos de sentimentalismo mas o menos razonado".

BARATURA NO HABRA SI SE...

(Continuación de la página 1)

ha sido endosada a la corporación para nuestro comentario y a su debido tiempo someteremos nuestros puntos de vista al Departamento de Hacienda.

"En el entretanto, deseo aclarar que la Corporación Nacional de Arroz y Maiz es subsidiaria de la Compañia de Fomento Nacional y todas sus acciones son de la propiedad de la Compañia de Fomento Nacional que a su vez es una agencia del gobierno. Por tanto, cualquiera utilidad que la corporación arrocera pueda marginar, irá exclusivamente al gobierno. No se está pagando ningun sueldo elevado a los funcionarios y empleados de la corporación y los gastos totales por el personal o la administración hasta ahora, pueden ser comparados favorablemente con los gastos similares en las corporaciones comerciales privadas dedicadas a iguales actividades.

"Todo el plan de operación de la corporación arrocera está basado en su capacidad de importar arroz libre de derechos, en tiempo de escasez del cereal para evitar de este modo el aumento exorbitante en los precios; y cualquiera cantidad que pudiera recibirse por la corporación por esta transaccion será utilizada para estabilizar los precios a un punto razonable para proteger a los productores, particularmente los inquilinos y pequeños agricultores de las manipulaciones y actividades especulativas de los comerciantes y vendedores de arroz. El proposito principal de la corporación, por tanto, no es el lucro sino la estabilización de los precios del arroz. La adquisición de ganancia es incidental. El principal objetivo es asegurar a los productores un precio razonable por su producto y librar a los consumidores de los precios muy elevados.

"Esta funcion de la corporación solo podrá ser realizada si se le exime del pago de impuesto. Si la corporación tuviera ahora que pagar impuesto, no podría vender el arroz en Filipinas por menos de P7.50 el cavan, Esto es evidente por las siguientes cifras: la actual cotización de Saigon es cerca de P4 el cavan, para el arroz de Saigon No. 2, cualidad de Manila, puesto en bodega en Manila. Sumese a esto P2.85, a que monta el impuesto, y tendremos un precio de costo de P6.85. El impuesto de venta montaría a más de lo que hace que el costo sea P6.95. El manejo y gastos de administración harian subrir el precio a mas de P7. De ahi que en lugar de vender el arroz a P6.24 como está haciendo ahora la corporación, tendríamos que venderlo a P7.50, que haria subir el precio del arroz nativo a cerca de P7.70 el cavan. Esto sería un precio irrazonable teniendo en cuenta las actuales condiciones económicos y el poder adquisitivo de las masas.

"Por otro lado, si la corporacion arrocera tuviera que vender arroz al precio de costo, a saber P4 el cavan, impuesto libre, habria motivo para una protesta justa de los productores de arroz, porque los precios del arroz en Filipinas se verian forzados a bajar a cerca de P4.30 que se calcula que es por lo menos 25% mas bajo que el costo de produccion.

"Debe observarse que bajo las actuales leyes, el gobierno no recibiria ningun ingreso por las importaciones de arroz a menos que los precios suban a mas de P7 el cavan porque no se puede importar con ganancia el arroz si no puede vender por lo menos a P7.50 el cavan. Es claro, por tanto, que la Corporacion Arrocera no solo esta estabilizando los precios, como esta demostrado por el hecho de que al cabo de un mes de su organizacion ha reducido actualmente los precios del arroz en unos P.60 el cavan, sino que tambien por medio de sus importaciones de arroz, el gobierno de hecho recibió un ingreso que de otro modo no hubiera recibido. Este ingreso esta representado por las ganancias de la corporacion.

"La cuestion de si la corporacion debe pagar impuesto es, debe luego, una cuestion legal. Este asunto fue decidido en favor de la corporacion por el Presidente de Filipinas cuando aprobo el plan sometido por la Corporacion Arrocera. No solo esto sino que ademas el Presidente expidio una orden ejecutiva declarando un estado de emergencia y autorizando a la corporacion arrocera a importar arroz libre de derechos. El Presidente estaba enterado de que esta importacion resultaria en ganancias para la corporacion. De no haber sido esto el caso, no se hubiese organizado la corporacion ni se hubiese dictado la orden ejecutiva.

"Por tanto, es nuestra conviccion de que este asunto sera decidido satisfactoriamente y de que el Departamento de Hacienda sostendra el derecho de la corporacion de continuar importando arroz libremente como lo esta haciendo al presente. Como un precedente, debe recordarse que el año pasado la oficina de comercio fue autorizada a importar arroz libre de derechos, apesar del hecho de que de acuerdo con los informes del Departamento de Agricultura, la administracion del arroz margino ganancias montantes a cerca de P250,000. Fue a base de este precedente que la Comision Arrocera baso su recomendacion del plan que ahora se halla en operacion."

AGUAS MINERALES NATURALES DE
CARABAÑA
LA FAVORITA

Purgantes, depurativas, anti-biliosas, anti-herpeticas.

Importadores
PORTA, PUEO Y CIA.
212 Magallanes — Teléfono 2-10-69

EL MEJOR PURGANTE

COMIENZAN LAS ASAMBLEAS DE LA NEPA

Prominentes liders cívicos de Sta. Cruz participarán esta noche

La "Nepa" comenzara su serie de asambleas populares esta noche en tres diferentes lugares de la ciudad con la participacion de destacados manufactureros y fabricantes de articulos locales. Formaran parte de los representantes de firmas industriales que figuran en el programa prominentes liders cívicos de los distritos en que se celebraran las asambleas.

La primera asamblea popular se celebrara en la esquina de Solis y Antipolo, distrito de Sta. Cruz, a las 8:30 de esta noche bajo los auspicios de la Solis Youth una asociacion cívica de Tondo, con Roberto Anselmo, periodista local, como presidente. Seran oradores en esta reunion Crispulo Santamaria, J. Figueras, Pablo Manlapit, Vicente Sabalvaro, del Ang Tibay, y Restituto Taiño. El miting se celebrara en tagalo con la participacion de elementos musicales de la localidad. La segunda reunion publica se celebrara a cabo en Gagalangin, en la esquina de Juan Luna y Mariano Guizon y comenzara a las 9:00 P. M. Los oradores principales en esta asamblea seran Florentino Collantes de la Nepa, Agaton Arevalo e Ismael Almazar.

Una hora mas tarde un representante de la "Nepa" ira a la calle Pampanga para dar comienzo al mitin que alla se celebrara bajo los auspicios de residentes de Tondo principalmente de los residentes de la calle Pampanga. Una participacion especial de la Nepa en este programa fue preparado por Isidro Ampil, tesorero interino de la Asociacion del proteccionismo y activo miembro de su junta directiva.

El Buro de Comercio, segun informes, ha designado a Valeriano Luz como su representante y orador en esta noche en las asambleas populares de la "Nepa". Una gran animacion reina entre la gente de Tondo y Santa Cruz a juzgar por los preparativos que se estan haciendo.

Dos reos se pasan oyendo a Mae...

(Continuación de la página 1)

O'Meara añadió: "La suspensión del mes pasado no ha sido una generosidad: practicamente habia muerto ya entonces."

Eden hace esfuerzos para aplazar la ejecución

(De la Agencia Reuter)

Washington, 22 de mayo.—Anthony Eden, Ministro del Exterior de Gran Bretaña ha enviado hoy un cablegrama al Secretario de Estado Cordell Hull, pidiendole que ejerciera su influencia ante el gobernador Frank F. Merriam, de California, para obtener el aplazamiento de la ejecución de Alexander Mackay, un individuo natural de Glasgow, que debe ser ejecutado este día en San Francisco por el delito de secuestro.

El Departamento de Estado ha rehusado formular ningún comentario a la instancia de Eden, y en las primeras horas de esta mañana el gobernador Merrian dijo que no veía ninguna razon para volver a conceder otra suspensión. Sin embargo, esperara hasta el ultimo minuto.

Si no se accede a lo que pide Eden, Mackay irá al patibulo a mediodia, tiempo de San Francisco.

Hace un mes, Mackay fué salvado de la muerte por una apelación de última hora venida del gobierno ingles. En todo el día, el gobernador Merriam, de California, dijo que el secuestro es un delito capital, pero quiso acceder a la petición inglesa pero menos de una hora antes de la ejecución, otorgó un aplazamiento de treinta días.

Mackay y un compañero llamado Kristy fueron condenados a muerte por haber secuestrado a un alcalde durante un amotinamiento carcelario. Los dos habían estado ya extinguiendo larga condena por robo con violencia.

Sus Estudios Mejorarán con unas GAFAS Correctas

Es de suma importancia que la vista de un niño que estudia sea correctamente ajustada con gafas adecuadas. Es dificil estudiar todo el día con unos ojos defectuosos.

Estilos Modernistas

EXAMEN GRATIS DE LA VISTA

CLARK & Co.
SCIENTIFIC OPTICIANS
1094 ESCOLTA MANILA, P.I.
MASONIC TEMPLE

M.E.C.D. 2016