Temperatura en Manila
Máxima de ayer a las 2:35 p. m. 30.2
Mínima de hoy a las 6:15 a. m. 23.1

LA VANGUARDIA

Temperatura en Baguio
A las 2 p. m. de ayer, 19 (66.2)
A las 6 a. m. de hoy, 14 (57.2)

AÑO XXVII. NUM. 4 — DIARIO FILIPINO INDEPENDIENTE. Informacion Mundial, Local y Servicio de Provincias. — MANILA, I. F., MIERCOLES, 5 DE FEBRERO, 1936 — (Registrado en la Oficina de Correos en Manila como correspondencia de segunda clase el 19 de Febrero de 1910.) — 12 PAGINAS—7 CTS.

1872 — HEMEROTECA MUNICIPAL — MADRID

SISON NOMBRADO PARA LA NUEVA CORTE

No seria ilegal nombrar a Enage.-Quezon

PERO NO SE LE NOMBRA PUES HA DECLINADO

Renuncio para evitar se creara una mala impresion

CARTAS CRUZADAS

El Presidente le elogia, pero declara que el nombrarle no podía ser ilegal

Tanto desde el punto de vista constitucional como desde el punto de vista de la etica, el propuesto nombramiento del ex-juez Francisco Enage para la Corte de Apelaciones era legal y no daba lugar a ninguna duda, ha declarado el Presidente Quezon esta mañana al comentar tener que acceder a los deseos de dicho juez de no ser nombrado para dicho cargo "en vista de la creencia generalizada, con fundamento o sin él, de que mi nombramiento seria anti-constitucional".

El Presidente Quezon contestando una carta que le dirigió el juez Enage declinando el ofrecimiento que se le habia hecho para formar parte de la Corte de Apelaciones, discute detalladamente el nombramiento en cuestion desde el punto de vista legal y de la etica y dice que la actitud del juez Enage al declinar este puesto "es una confirmación ulterior del muy elevado concepto que siempre he tenido de su sentido del deber, la integridad de su caracter y la firmeza de sus convicciones."

La contestacion del Presidente Quezon juntamente con la carta original del juez Enage se acotan integramente a continuacion:

El ex-Diputado Francisco Enage

(Continua en la última página)

RODRIGUEZ DESMIENTE LO QUE ANDRES DIJO

Y este continua declarando ante el Comité de Minas y hace mas sugestiones

El requisito impuesto por el Departamento de no aprobar ninguna concesion minera sin haber consultado antes a la oficina del Secretario no releva al jefe de la division de minas o cualquier jefe de division afectado de estudiar cuidadosamente todas las solicitudes antes de someterlas a la aprobacion del Secretario. Esta es la declaracion que el Secretario Rodriguez de Agricultura y Comercio al comentar las noticias publicadas en los periodicos y al editorial del "Tribune" de esta mañana. El statement del Secretario dice:

"Estoy inclinado a creer que las declaraciones prestadas por Demetrio Andres, jefe auxiliar de la division de minas de la Oficina de Ciencias, han sido mal acotadas, pues considero que el no pudo haber prestado semejante declaración, sabiendo perfectamente que no se han dado tales instrucciones, y que muchas de las solicitudes fueron enviadas a mi oficina por la division de minas, semanas antes del 14 de Noviembre de 1935. Y cuando aprobe dichas solicitudes lo hice solamente en el deseo de limpiar el departamento de asuntos pendientes antes del advenimiento del nuevo gobierno. Dichas solicitudes estuvieron pendientes de accion en su oficina durante algun tiempo y he recibido continuas llamadas de

(Continua en la última página)

Borah anuncia su candidatura contra Hoover

Grave conflicto en las filas republicanas

(De la "Associated Press")

Washington, 4 de febrero.—El Senador William E. Borah, republicano, de Idaho, ha anunciado definitivamente este día su candidatura a la nominación presidencial republicana.

El Senador ha divulgado su propósito después de haber expedido una declaración, manifestando que entraría en las primarias de preferencia presidenciales de Ohio el 12 de mayo. Las leyes del estado requieren el consentimiento por escrito del candidato.

Los sostenedores del Senador por

(Continua en la última página)

WILLIAM E. BORAH

EL PAPA SUFRE POR LA GUERRA ITALO-ETIOPE

Y tambien por la confusa y peligrosa situacion de Europa

SANCIONES AVANZAN

Los abisinios reclaman otra victoria pero Badoglio dice: "Nada que comunicar"

(De la "Associated Press")

Roma, 4 de febrero.—Los prelados del Vaticano han anunciado este dia que el Papa Pio XI "esta sufriendo una tremenda depresión mental" por la continuación de la guerra italo-etiope, a pesar de todos sus deseos de paz, asi como por la confusa y peligrosa situación de Europa.

Los prelados declaran que la ansiedad del Pontifice que no quiere de ningun modo ver empeorada la situación, ha influido en su estado fisico. El Sumo Pontifice, que fué elevado al papado en 1922, tiene casi 80 años.

Su Santidad canceló todas las audiencias públicas ayer, pero estas fueron reanudadas esta mañana.

El estudio de la aplicación de sanciones avanza

(De la Agencia Reuter)

Ginebra, 4 de febrero.—El subcomité de tecnicos que esta estudiando la cuestión de la posibilidad de imponer sanciones petroleras contra Italia ha avanzado ya mucho en la coordinación de los informes de que dispone, y los observadores de la Liga han expresado la opinión de que es casi seguro que en un futuro muy cercano se va a imponer el embargo petrole-

(Continua en la página 10)

Esta deprimido

S. S. el Papa Pio XI, cabeza visible de la Iglesia Catolica, mira con amargura los sucesos en Africa y Europa, a los ochenta años de su vida apacible.

UN HURACAN MATA A DOCE EN EL JAPON

Cogido por el temporal, el "Eglantine" pide pronto auxilio

VENIA A MANILA

La tormenta asuela Tokio y otras ciudades.—Enormes pérdidas materiales

(De la "Associated Press")

Tokio, 4 de febrero.—Doce personas por lo menos han muerto en el huracan mas desastroso que ha desfogado desde hace unos veinte años en el corazon del Japon.

La tormenta asolo Tokio, Osaka, Yokohama y Kyoto, dejando a su paso tremendas perdidas materiales. Las comunicaciones en toda la region han quedado interrumpidas, y Tokio se ha sumido en la oscuridad, por no funcionar las plantas electricas.

Mas de cien barcos se refugiaron en puertos japoneses, en lo mas recio del vendaval. Casi todos hallaron proteccion en Kobe, Osaka, Moji y Shimoneseki. Nada se sabe de las pequeñas embarcaciones.

Los aludes de nieve destruyeron las casas en las montañas. Las viviendas en Osaka fueron anegadas por el agua de la bahia.

(De la Agencia Reuter)

San Francisco 4 de febrero.—Cogido por un terrible tifon frente a la costa del Japon, el vapor **Eglantine** ha enviado este dia un "SOS".

Este mensaje fue recogido por el **President Hoover** que esta navegando hacia Manila, procedente de los puertos de la costa del Pacifico.

(Continua en la última página)

DEJA DE SER SECRETARIO DEL INTERIOR

Hon. TEOFILO SISON

Quezon hace un elogio de el al nombrarle

El Secretario Teofilo Sison, calificado por el Presidente Quezon como "uno de los mas fuertes miembros de mi gabinete y uno de los mejores Secretarios del Interior que ha tenido jamas el gobierno filipino," ha sido nombrado este dia por el Presidente de Filipinas como miembro de la Corte de Apelaciones. Su nombramiento se anuncio en la reunion del gabinete celebrada esta mañana.

El Presidente Quezon expreso su pesar al perder los servicios del Secretario Sison en el Departamento del Interior. Declaro que bajo la administracion del Secretario Sison, el Departamento, a pesar de la naturaleza de sus funciones, ha estado libre de las malas influencias politicas.

Con motivo de este nombramiento del Secretario Sison, se anticipa desde ahora que habra cambios en la constitucion del gabinete que posiblemente sean anunciados esta tarde.

El Presidente Quezon, al anunciar el nombramiento del Secretario Sison como juez de la Corte de Apelaciones, dio la siguiente declaracion a la prensa:

"He nombrado al Secretario Sison como uno de los miembros de la corte de apelaciones. Esto lo hago con profundo pesar. El Secretario Sison ha sido uno de los mas fuertes miembros de mi gabinete y uno de los mejores secretarios del Interior que el gobierno filipino jamas ha tenido. Bajo el, el depar-

(Continua en la última página)

EL COMITE YA ESTA NOMBRADO

Aquilino, Aviado e Isaac investigaran las anomalias

Un comite nombrado por el Tesorero de la Ciudad, Victor Alfonso, comenzo ayer tarde a investigar las alegadas anomalias en los mercados, habiendo celebrado sesion hasta las 6:45 de la tarde. El comite lo integran el Tesorero Auxiliar, Aquilino, chairman, el Superintendente Felipe Aviado, de la Division de Mercados y el jefe de Licencias, Cenon Isaac, miembros.

El Alcalde suspendio el plan de nombrar un comite investigador respetando la autonomia en que, por ley, deben funcionar los departamentos del gobierno de la ciudad, sin perjuicio de adoptar otras resoluciones despues si cree que estan justificadas. El Alcalde confia en que los jefes del departamento de hacienda sabran limpiar la "propia casa", si hay anomalias.

El ex presidente de la Junta Municipal, Teofilo Mendoza, comparecio en la investigacion de ayer tarde, en representacion de los primeros denunciados, Carmen Cruz, ocupante de los puestos 1258-1268 del mercado de la Divisoria, y el chino Ko E, del puesto No. 1254-1257. Por la acusacion comparecio

(Continua en la última página)

ROBO CONTINUO DE TRES AÑOS

"Ang Tibay" da al fin con la clave de un hurto misterioso

Juan Relon, de 29 años de edad, por muchos años empleado de "Ang Tibay" en su fabrica de la calle Ylaya, ha sido arrestado esta mañana por el ex-detective Buenaventura Banayo, que ahora está empleado en dicha empresa, por haberse descubierto que era el mismo que por espacio de tres años, ha estado robando cuero para la fabricación de zapatos de las bodegas de la empresa.

Relón poco despues de haber sido arrestado, confesó que durante los años 1933, 1934 y 1935 y parte de 1936, habia estado sacando cuero de las bodegas de la empresa, valiendose de diferentes medios que nunca se han descubierto.

Solo hace dias, los gerentes sospecharon de él y comenzaron a vigilarle hasta que fué descubierto cor todas las pruebas de su culpabilidad.

Relón fué denunciado a la fiscalía esta misma mañana por hurto cualificado.

También fueron arrestados por la policia secreta anoche, Eulogio Marquez, de 19 años y Leopoldo Garcia, de 18, el primero en la calle Tuason y el otro en la calle Miguelin, Sampaloc, como los mismos que hace varios dias robaron despues de agredirle a un japones.

Los dos arrestados son ambos cocheros de oficio.

POSADAS APRUEBA EL COBRO DE MATRICULA

Ha firmado la ordenanza pero pedira una enmienda sobre la inversión del dinero

El Alcalde Juan Posadas firmó al mediodia de hoy el proyecto de ordenanza de matriculas en las High Schools, marcando asi un nuevo capitulo en la administracion de las escuelas superiores que desde los primeros años de la ocupacion americana han estado funcionando sin cobrar matriculas a los alumnos.

La ordenanza, tal como ha sido firmada por el Alcalde, dispone que los fondos de matriculas se invertiran en la apertura de clases adicionales, pero el Alcalde pedirá a la Junta Municipal una enmienda, con el fin de que el producto de las matriculas sea utilizado para cualquiera necesidad de las high schools.

Las excepciones en favor de pa-

(Continua en la última página)

UNA EMPRESA APELARA A E. U.

Un litigio sobre impuestos sera elevado a la Corte Federal

La Manila Gas Company ha presentado hoy en la Corte Suprema, aviso de apelación a la Corte Federal de Estados Unidos, de la decisión emitida por dicha corte en el litigio de la citada empresa contra el Recaudador de Rentas Internas y en el cual se obligo a la compañía de gas a pagar impuestos por dividendos pagados a accionistas extranjeros de la misma.

Alegase en el aviso de la Manila Gas Company que al declarar sujetos a impuestos, los dividendos pagados a accionistas extranjeros, la Corte Suprema ha sancionado la violación de la franquicia expedida a favor de la compañía de gas, lo cual constituye a su vez una violación de la Ley Jones, que garantiza la conservación y respeto de contratos y franquicias otorgadas por el gobierno en favor de entidades particulares.

La fianza, necesaria antes de que se eleve el caso mencionado a la Corte Federal, se fijara dentro de poco por la Corte Suprema de Filipinas.

Haussermann da ₱25,000 para un sanatorio

El Juez J. W. Haussermann, presidente y gerente de la Benguet Consolidated Company ha donado esta mañana la suma de P25,000 para el propuesto sanatorio de los maestros. El cheque para este fin ha sido entregado esta mañana al decano Francisco Benitez y a la Sra. Geronima T. de Pecson que solicitaron su ayuda.

SE DESANIMAN LAS EMPRESAS DE JUETENG

La campaña del gobierno y la falta de apuestas impulsan a muchas a cerrarse

En su entrevista con los representantes de la prensa esta mañana, el General Jose de los Reyes, jefe interino del ejercito, ha declarado que no es cierto lo que se ha publicado en los periodicos de esta mañana de que por su intervencion, muchas empresas de jueteng en su provincia, Bulacan, han abandonado sus empresas, cerrandolas al publico.

El General De los Reyes dijo que aunque es cierto que él esta cooperando con el Presidente Quezon en erradicar el mal del jueteng en todo el pais, él no se ha entrevis-

(Continua en la última página)

CAMBIOS EN EL GABINETE

Se espera que Roxas sera Secretario de Hacienda y Quirino, del Interior

Si no en toda esta tarde, mañana, se espera que se anunciaran los cambios que van a tener lugar en la formacion del actual Gabinete, debido al nombramiento del Secretario del Interior Teofilo Sison, para ser miembro de la Corte Intermedia de Apelaciones, hecho por el Presidente Quezon esta mañana. Hasta ahora, sin embargo, solo dos cambios se espera que tendran lugar; el traslado del Secretario de Hacienda Elpidio Quirino al Departamento del Interior, y el nombramiento del ex-Speaker Manuel Roxas para la Secretaria de Ha-

(Continua en la última página)

El traslado de las oficinas se acelera

El local de los distintos departamentos ejecutivos del gobierno continua siendo hasta ahora la preocupación de Malacañang. El Presidente Quezon en la sesion del gabinete de esta mañana dió instrucciones al comité de acomodaciones para acelerar las obras que se tienen que hacer a fin de que las oficinas del Ejército Filipino puedan establecerse definitivamente.

El relación con esto, el Secretario Alas ha sido instruido para que apresure la terminación de las construcciones que se estan haciendo en el edificio ocupado por la Imprenta Publica, y el local de la Oficina de Obras Públicas en el Area del Puerto para hacer cuanto antes los traslados necesarios.

Se ha expresado la creencia de que dentro de tres meses las obras que se estan haciendo estaran completadas y que las distintas dependencias oficiales estaran en sus respectivos edificios.

LA VISTA CONTRA LOS BANDIDOS, ESTA TARDE

Fuerte recomendación para el ascenso del soldado Cuyana, herido en la campaña

(Servicio Telegráfico)
Exclusivo a "La Vanguardia"

Santa Cruz, Laguna, 5 de febrero.—El Coronel Miguel Nicdao llegó ayer tarde para conferenciar con el Fiscal Macadaeg, sobre la necesidad de que los Tenientes Vargas y Enriquez esten presentes en la vista de esta tarde a las dos en Cavinti contra los bandidos de la pandilla de Asedillo y Encallado.

A primeras horas de la mañana, el Coronel Nicdao acompañado del Teniente Divino fue a Mauban para una conferencia y despues, escoltando a los bandidos acusados se fue a Cavinti para ayudar a la acusacion.

El Teniente Cabal fuertemente recomienda al Coronel Nicdao por conducto del Comandante Gallardo, comandante de la zona de Tayabas, el ascenso del soldado Cuyana, herido en la campaña contra los bandidos. Los otros superiores del soldado tambien alaban al soldado por ser un ejemplo, pues nunca pierde la serenidad y lucha valientemente.

Por otra parte el Gobernador Cailles y el Capitan Angeles han advertido a las autoridades correspondientes que erradiquen los vicios en sus respectivos distritos, especialmente el jueteng, de lo contrario corren peligro de suspension.—Valdellon.

Precios del palay bajan en Pangasinan

(Servicio Telegráfico)
(Exclusivo a "La Vanguardia")

San Quintin, Pangasinan, 5 de febrero.—Una investigacion hecha por el corresponsal de la TVT, demuestra que desde el 2 de febrero, los precios del palay han estado bajando diariamente con gran perjuicio para los productores especialmente los que tienen deudas a casas comerciales.

El arroz ramay de 50 kilos que antes se vendia a P4.45 esta ahora a P3.35; el elon-elon, antes P3.55 ahora se cotiza en P3.40 y el palay ilocano de P0.65 por arroba ha bajado a P0.63.

Los agricultores ricos y los dueños de pequeños terrenos, especialmente los que tienen deudas a casas comerciales y bodegas de chinos estan preocupados, pues precisamente ahora la venta de palay está en su apogeo y el producto de las ventas no es suficiente para pagar sus obligaciones al gobierno y sus acreedores.

Los pequeños agricultores que venden uno o dos carretones de palay, reciben precios muy bajos, mientras que los agricultores ricos que venden veinte o mas carros de arroz obtienen precios mas elevados.—Obaña.

UNA MUJER SE DESMAYA AL QUEDAR ARRESTADA

Una escena patetica tuvo lugar esta mañana en la sala de detencion del Juzgado de Primera Instancia de Manila cuando, confrontada con el problema de dejar a su hija, Aurora Rodriguez, acusada de vagancia y arrestada por orden judicial, se desmayó en presencia de otras personas, tambien detenidas. Aurora Rodriguez estuvo inconsciente por bastante rato.

Acusada en el Juzgado Municipal de vagancia, y convicta por el mismo, Aurora Rodriguez apeló al Juzgado de Primera Instancia y fue libertada bajo prestacion de fianza de cien pesos. Esta mañana sin embargo, cuando se leyó su causa en el Juzgado de Primera Instancia, no comparecio, por lo cual, el Juez ordenó el arresto de la querellada y la confiscacion de la fianza.

Aurora apareció esta mañana con su hija. Entre lloriqueos se despidio de ella para ser detenida. Una vez en la sala de detencion y momentos despues de despedirse de su hija, se desmayó, cayendo rigida en un banco que habia en la sala.

Con 15,000 votos Corazon vuelve al primer puesto

Lo que muchos observadores que siguen paso a paso el desarrollo del Concurso de Popularidad Femenina de 1936, esperaban con mucha ansiedad durante los escrutinios diarios, al fin se realizó en el escrutinio de anoche cuando, los liders de la Srta. Corazón J. Fajardo depositaron 15,000 votos los cuales elevaron su total a 637,001. Este gran esfuerzo, fácilmente puso a la Srta. Fajardo en primer puesto que durante estos últimos días estuvo ocupado por la Srta. Paquita Villa-Real.

A medida que el concurso va acercándose a su fin, el escrutinio diario se va haciendo más sensacional. Los liders están intensificando su campaña para mantener a sus candidatas en los primeros puestos.

Sin embargo, debido a la gran demanda de votos, ninguno puede estar seguro del sitio que una candidata ocupara después de cada es-

(Continua en la pagina 6)

Srta. CORAZON J. FAJARDO

EL PROBLEMA AGRARIO

Sandiko, obrerista, propone la liberalización de la ley de aparcería y la creación de una fuerte federación de obreros del campo

Por su falta de iniciativa para dedicarse a otros trabajos, los aparceros se muestran sumisos a sus patronos, y estos conscientes de la debilidad e insuficiencia de los aparceros abusan de ellos, haciéndoles prácticamente sus criados si no esclavos. Esta es la declaración sensacional del General Teodoro Sandiko, que además de ser también dueño de terreno, por haber sido Gobernador, Senador, y Delegado y más que todo lider obrerista, habla con el debido conocimiento de causa. Para resolver el problema agrario, el General Sandiko propone la liberalización de las disposiciones de la actual ley de aparceria, la creación de una federación fuerte de obreros de campo, y que los aparceros reciban el 75% de la cosecha.

Por E. BAUTISTA
Corresponsal de la TVT

Malolos, Bulacán, 30 de enero.—Una legislación más completa y eficaz para resolver los conflictos agrarios entre aparceros y patronos propone el General Teodoro Sandiko, ex-gobernador de Bulacan, ex-Senador del Tercer Distrito, y ex-Delegado a la Asamblea Constituyente y por muchos años Presidente del "Kapatirang Magsasaka", una sociedad obrera del Centro de Luzon con oficina central en Bulacan y que cuenta con mas de 50,000 miembros.

Siendo dueño de terreno y agricultor, el General Sandiko está muy al tanto de la situacion obrera de las Islas especialmente del problema agrario, al cual dedico muchos años de estudio en sus mas importantes fases.

El problema agrario es tan complicado y dificil de ajustar que se necesitan varios años de estudio

(Continua en la pagina 8)

Gral. TEODORO SANDIKO

MAÑANA REGRESARA A ESPAÑA DIEZ-CANEDO

Enrique Diez-Canedo, el notable academico y conferencista español que estuvo dando una serie de conferencias en la Universidad de Filipinas y en la Universidad de Sto. Tomas durante las ultimas tres semanas, regresara a España a las 6:00 p. m. de mañana a bordo del vapor "Tjinegara."

El Sr. Diez-Canedo se encuentra actualmente en Baguio en compañia del Consul General de España en Manila D. Miguel Espinos y Bosch y bajara a Manila esta noche. Subio a Baguio ayer mañana con el objeto de conocer el popular sitio de veraneo de Filipinas. Abriga, al parecer, el plan de escribr ampliamente sus impresiones sobre la Ciudad de los Pinos cuando regrese a la Peninsula.

SALTA DE UN TREN QUE CORRE A TODA MAQUINA

(Servicio Telegráfico)
Exclusivo a "La Vanguardia"

Dagupan, Pangasinán, 5 de febrero.—En estado critico se halla ahora en el hospital provincial, Benito Roquino de 32 años y natural de Alaminos, por haber saltado ayer de un tren que pasaba entonces por este pueblo a toda velocidad.

La causa de la actitud de Roquino, no se ha determinado hasta ahora, aunque los funcionarios dicen que ayer cuando el inspector del tren pedia el ticket para taladrarlo, Roquino no pudo presentar ningun billete y acto seguido salto del coche, rodando por un barranco, en cuyo fondo llego inconsciente.—Farrugan.

Es arrestado por vender falsas "clarividencias"

Claudio Scott, alias Swani Claudete, que se titula a si mismo "Voz de la India", presunto clarividente que desde hace tiempo va y viene por las calles de Manila, tratando de hacer creer a la gente que tiene poderes para echar del cuerpo humano y de las casas a los espiritus malignos, fue anoche arrestado en Pasay por tres agentes de la Division Secreta de la Constabularia, por supuesta estafa, gracias a denuncias hechas por una familia bastante adinerada y de mucha ilustracion de Manila.

Scott que, es un mestizo indio-filipino, ha estado engañando a muchas personas, segun se alega, de quienes ha estado sacando dinero bajo el pretexto de que consegula expulsar del cuerpo humano espiritus malignos. Apesar, sin embargo, de que todos se daban cuenta despues de haber sido engañados, no se atrevian a dar cuenta de estas engañifas del mestizo indio a las autoridades, por miedo a que la gente se burlase de ellos.

Pero, ultimamente, una familia de Manila bien conocida, y cuyos hijos son todos profesionales, cayo victima del supuesto clarividente, que les llego a convencer de que la casa en que residian estaba endemoniada. Para hacer salir al diablo de aquella casa, habia necesidad de trabajos constantes y duros, segun el indio, y para esto, estuvo "trabajando" y tambien cobrando por sus "trabajos". Aseguro, que, una vez expulsado el demonio de la casa, la prosperidad, la salud completa para todos los que viven en ella volveria, y que la familia ya no experimentaria desgracias.

La familia, sin embargo, no tardo en darse cuenta de las arterias del titulado clarividente, y cansada de tanta explotacion, dio parte a la Division Secreta de la Cons-

(Continua en la última página)

H.E.C.D. 2016

El Senado de E.U. vota $150,000 para repatriar a filipinos

EL HOGAR FILIPINO OBTIENE GANANCIAS Y REDUCE SU DEFICIT

Espera poder repartir dividendos a fines de año si sus negocios continuan como hasta ahora

Aclarando que la Sociedad no ha sufrido pérdidas durante el año pasado, sino que por el contrario, debido a las ganancias, el déficit de ₱627,750.18 se ha conseguido reducir a solamente ₱191,442.45, El Hogar Filipino ha expedido una declaración en relación con la Junta General de Accionistas celebrada el 3 del actual.

En su declaración el Hogar Filipino dice que "Teniendo en cuenta el importe de este deficit y si los negocios de la sociedad continuan en la misma forma que hasta ahora, se espera que para mediados del año en curso el deficit quede completamente eliminado y para fines del mismo se pueda repartir algun dividendo a los accionistas".

Al expedirse la declaracion oficial, se ha aclarado tambien que fueron los Directores y no los accionistas los que renunciaron a la compensacion de 5 por ciento de las utilidades liquidas de la Sociedad.

El informe sobre la Junta General de Accionistas es el siguiente:

"En la Junta General de Accionistas de "El Hogar Filipino" celebrada el dia 3 de Febrero en las Oficinas de la Compañia, se dio cuenta por la Junta Directiva y se adoptaron medidas que sin duda alguna hacen mas brillante la perspectiva de los negocios de la Sociedad durante el año en curso.

"Despues de aprobada el acta, se dio lectura a la Memoria correspondiente al pasado ejercicio de 1935, asi como el Balance cerrado al 31 de Diciembre, el cual demuestra que el deficit que venia teniendo la Sociedad de P627,750.18 habia quedado reducido a P191,442.45 debido a las ganancias obtenidas en el ejercicio pasado. Teniendo en cuenta el importe de este deficit y si los negocios de la Sociedad continuan en la misma forma que hasta ahora, se espera que para mediados del año en curso el deficit quede completamente eliminado y para fines del mismo se pueda repartir algun dividendo a los accionistas. El Balance presentado demuestra que para cubrir las perdidas que la Compañia pudiese tener por la realizacion de fincas tiene una reserva de P1 199,644.58 y teniendo en cuenta el importe del activo total, es de suponer que cualquiera perdida que tuviese al realizar cualquiera de sus activos pendientes podra ser enjugada con esta reserva.

"El Vice-Presidente de la Sociedad, Hon. Manuel Camus, que ha estado actuando como presidente interino durante los últimos doce meses debido a la ausencia del Presidente Don Antonio Melián, dió cuenta a los accionistas de un acuerdo adoptado por el Directorio de la Sociedad, mediante el cual sus miembros hacen renuncia voluntaria y espontánea de la compensación a que tienen derecho según el artículo 87 de los Estatutos, consistente en un 5 por ciento de las utilidades líquidas de la sociedad distribuible entre los directores en proporción al número de sus asistencias respectivas a las juntas del Directorio. Esta manifestación fué bien acogida por los accionistas presentes, acordándose, acto seguido, la enmienda correspondiente del artículo 87 de los Estatutos. El Sr. Don B. de Erquiaga hizo notar a la Junta General que enmendándose los Estatutos en esta forma y supriméndose la compensación de los Directores, éstos tendrían que desempeñar sus cargos sin retribución alguna y, por lo tanto, sugería que se introdujese otra enmienda a los Estatutos en el sentido de fijar una compensación para los Directores de P50.00 por cada asistencia a las juntas del Directorio. La Junta Directiva y en su nombre el Sr. Camus, aceptó la propuesta que se hacía pero con la condición de que al final del artículo que se enmiende se ponga un "entendiéndose" al objeto de que la compensación señalada no entrará en vigor sino a partir del 1.o de enero de 1937, o sea que los Directores actuales así como los que fuesen elegidos en la junta general que se celebra, no cobrarán compensación alguna por sus servicios durante el año 1936 como tampoco lo han cobrado durante los años 1934 y 1935. Aceptada la sugestión del Sr. Presidente, a moción del Sr. Don B. de Erquiaga, secundada por el Sr. A. Aranaz, fué aprobada la enmienda al artículo 70 de los Estatutos en el sentido arriba expresado.

"Se procedió, acto seguido, a la elección del Directorio de la Sociedad, habiéndose reelegido a los mismos señores que desempeñaban los cargos durante el pasado año, o sea, los Sres. Antonio Melián, Manuel Camus, Alfonso Zobel, Tomás Earnshaw, Clyde A. DeWitt, Horace B. Pond, Antonio G. Sison y José C. Abreu.

"En la sesión de la Junta Directiva que se celebró a continuación de la General, fueron elegidos los siguientes señores para desempeñar los cargos de la Directiva: Don Manuel Camus como Presidente, Don Ramón J. Fernandez Vice-Presidente; Don Alfonso Zobel, Tesorero. También se nombraron a los siguientes: como Gerente, Don Antonio Melián, actuando durante su ausencia el Sr. Sub-Gerente Don Federico Ruiz-Jimenez y como Secretario, el Sr. Vicente Valdés."

LA ELECCION DE DIPUTADOS VA A SUFRIR DEMORAS

No hay disposición expresa sobre provisión de vacantes en la Asamblea

No existiendo ninguna disposición en la Constitución sobre la manera como se ha de llenar una vacante en la Asamblea Nacional, la convocatoria de una elección especial para cubrir las vacantes existentes en dicha asamblea puede sufrir una demora. A falta de una disposición en la Constitución, habrá menester de una legislación aprobada por la misma Asamblea.

Esta es la opinión expresada por el Secretario Yulo al Presidente Quezon quien le consultó sobre la cuestión. En la actualidad son tres las vacantes, una causada por la muerte del diputado-electo Julio Nalundasan de Ilocos Norte; otra por el nombramiento del diputado Quintin Paredes de Abra, como Comisionado Residente de Washington; y la tercera por la dimisión del diputado Francisco Enage de Leyte. Estas vacantes pueden llegar a cuatro en el caso de que el diputado Manuel Roxas de Capiz sea nombrado Secretario de Hacienda.

Debido a esto, segun se supo, no podrá llevarse a cabo el plan de algunos diputados de pedir del Presidente Quezon que dicte una proclama convocando una elección especial en mayo porque la Asamblea no se reune sino el 16 de junio. También se duda de si la Asamblea ha notificado ya oficialmente al Presidente sobre las existentes vacancias en dicho cuerpo que es un requisito para tales casos.

En relación con la cuestión de llenar vacantes en la Asamblea Nacional, la constitución dispone como sigue en el articulo 3, párrafo (1), Titulo VI:

"En caso de vacancia en la Asamblea Nacional puede convocarse una elección especial en el distrito correspondiente, de la manera como lo prescriba la ley, pero el miembro asi elegido solo prestará servicios por el periodo no expirado".

Acata una orden

JAIME HERNANDEZ
Auditor General de Filipinas, que considerandose afectado por una orden ejecutiva, ha cortado sus relaciones con una empresa particular, dimitiendo como Vice-Presidente de "La Previsora Filipina."

HERNANDEZ DIMITE DE "LA PREVISORA"

Se considera afectado por la orden de Quezon.—Rotación para los Auditores

El Auditor General Jaime Hernández es otro funcionario del Gobierno de la Mancomunidad que ha quedado afectado por la orden ejecutiva del Presidente Quezon, prohibiendo a los funcionarios del gobierno a dedicarse directa o indirectamente en algún negocio privado. Acatando voluntariamente esta orden, el Sr. Hernández dimitió hace poco como vice-presidente y director de La Previsora Filipina.

Se volverá a adoptar el sistema de rotación

Por otro lado, los auditores provinciales se verán de nuevo sometidos a la política de rotación. Con efectividad el mes de marzo próximo, todos éllos recibirán nuevas designaciones, según anunció ayer el Auditor General Jaime Hernández.

Los cambios estaban señalados desde el mes pasado, pero han tenido que demorarse debido a la petición de muchos auditores que alegan que el súbito traslado puede causar trastornos en los estudios de sus hijos.

La política de rotación, aunque no es nueva, ha tenido que ser adoptada por el auditor general por haberse hallado que la misma es efectiva para la eficiencia de los auditores y para alejarles de toda influencia política o extraña.

La oficina del auditor general se halla ahora bajo reorganización en virtud de la cual solo quedarán cuatro departamentos con funciones independientes en lugar de seis. El mismo personal trabajará, sin embargo, en la oficina. Los otros departamentos abolidos serán consolidados con los ya existentes. Esto dará lugar a mayor eficiencia, según dijo el Auditor Hernández.

ABOGADOS DE CEBU PROPONEN UNOS NOMBRES

Recomiendan a varios jueces y otros para la Corte de Apelaciones

La Liga de Abogados de Cebú, de la que es presidente el ex-Representante y ex-Delegado a la Constituyente Paulino Gullas, ha adoptado una resolución que se ha elevado al Jefe Ejecutivo y al Secretario de Justicia, endosando, á más de otros, los siguientes nombres para magistrados de la Corte de Apelaciones:

Juez Moran,
Juez Horrilleno,
Juez Albert,
Juez Lopez-Vito,
Juez Hontiveros,
Sub-Secretario Bengzon,
Senador Briones y
Senador Imperial.

Por su parte, abogados de la Pampanga, con los ex-Representantes De la Paz (F.), Dimson y Pineda, endosan ante el Presidente de Filipinas y el Secretario de Justicia el nombre del Juez auxiliar Mariano Rosauro para Juez de Primera Instancia.

El crimen de Cainta es una admonición para el gobierno, dice De la Paz

Urge atención al problema del desempleo

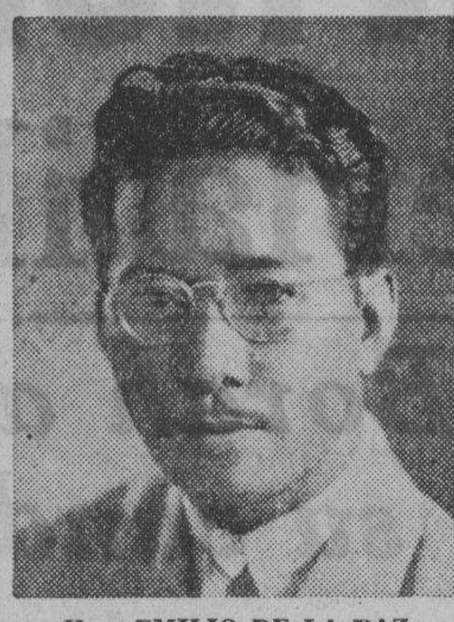

Hon. EMILIO DE LA PAZ, Diputado por Rizal

El caso trágico de Cainta, Rizal, en que un cigarrero mató al Gerente de una fábrica por no haber conseguido trabajo, es sintomático de que el problema del desempleo ha llegado a su máxima expresión que reclama del gobierno una pronta solución, dice el Diputado Emilio de la Paz, dentro de cuyo distrito cae el pueblo de Cainta.

Lo más principal para el obrero ahora, dice el Diputado De la Paz no es la higiene y sanitación, ni la jornada de ocho horas sino trabajo y trabajo actual ganando un jornal no de hambre, sino un jornal que permita a él y a su familia a vivir no holgadamente sino cristianamente.

He aquí la declaración íntegra del Diputado De la Paz:

"Como diputado por el segundo distrito de Rizal, lamento sinceramente el sangriento suceso ocurrido en el pueblo de Cainta, uno de los municipios dentro de mi distrito.

"El suceso, ante los ojos de la ley y dentro de la complicada maquinaria judicial será considerado probablemente como un 'caso más', un 'expediente más' que se tramitará en nuestros tribunales de justicia con la austeridad que caracteriza sus procedimientos.

"Ante la conciencia popular, sin embargo, teniendo en cuenta el móvil que empujó al desgraciado a cometer semejante crimen, lo ocurrido es sintomático de que el problema del desempleo ha llegado a su máxima expresión que reclama de nuestro gobierno una pronta solución.

"Tenemos que admitir que, fuera de ciertos ribetes socialistas con que nuestro gobierno ha querido distinguir algunas medidas legislativas y administrativas, nada concreto, positivo y tangible ha hecho para la debida solución del problema del desempleo. Todo lo hecho hasta ahora se ha reducido a la formulación de principios socialistas mal digeridos.

"Lo más principal para el obrero filipino hoy, no es la higiene y sanitación en los talleres, no la jornada de ocho horas, sino trabajo y trabajo actual ganando un jornal no de hambre, sino un jornal que permita a él y a los que de él dependen a vivir, no holgadamente sino cristianamente.

"Si el Gobierno no deja de teorizar, el problema del desempleo se hará más grave y complicado, y de temer es que se repitan sucesos parecidos al de Cainta, no aislados sino colectivos que sacudan los cimientos de nuestro gobierno y pongan en 'jeopardy' al orden público".

Los gerentes de centrales son agentes del azucar

Con vistas a acelerar la expedición de quedanes para azúcar de consumo doméstico, todos los gerentes de centrales azucareras en las Islas fueron ayer nombrados como agentes de permiso por el Sr. Jorge B. Vargas, jefe de la oficina de administración del azúcar local. Los gerentes de centrales que ahora llegan a un total de 46, en su capacidad de agentes de permiso, se encargarán de librar quedanes para la venta del azúcar para consumo doméstico.

El gobierno ha exigido de los agentes de permiso que presten fianza en proporción al azúcar asignado para consumo local que llega a 74,800 toneladas.

El gabinete en su reunión de ... aprobó el nombramiento de los gerentes de centrales como agentes de permiso.

El puesto es honorario y lleva compensación de P1.00 al año.

PERO LOS QU... ESTAN ALLA ... PIENSAN VOLV...

Los mismos patronos les ... aconsejado que se que... en América

(De la "Associated Press") Washington, 3 de febrero.—... mer bill de presupuestos de ... ciencia aprobado por el Senado ... día incluye $150,000 para ... el bill Johnson-Welch que ... la repatriación de los filipinos ... empleados.

La Cámara aprobó la medida ... mes de enero, pero redujo la ... da de la repatriación de la ... original de $250,000 a $150,000 ... Presidente Roosevelt había ... $250,000 en su mensaje presu... tal de 1936.

Según el bill, que ahora va al ... sidente para su firma, el departamento del Trabajo se hará cargo ... todos los asuntos sobre repatriación de filipinos.

Daniel W. MacCormack, Com... nado de Inmigración y Natura... ción en el Departamento del Tr... jo, anunció hace algún tiempo ... la repatriación había perdido ... entre los filipinos, que serían ... más beneficiados. Dijo que el ... pósito del presupuesto "era ... principalmente proveer medi... repatriación para los filipinos en Estados Unidos, si se les pued... ducir a salir del país, pues ... nen ningún estado legal aquí ... lo hacen ayudaría a resolver ... tros propios conflictos obreros.

Miles de filipinos habían ... originariamente la promulgación ... la ley, pero MacCormack afirmó ... este número había decrecido con... derablemente porque los patronos ... han pedido a los obreros filipinos que se quedasen en América, ... que su departamento solo había ... cibido 77 peticiones de repatriación hasta el 21 de enero, MacCormack cree que el número aumentará ... pués.

Calcula el costo de cada caso ... repatriación de $90 a $100.

Hagase guerra hasta contra "juetengeros" ordena Sison

Los concejos municipales de todos los pueblos y ciudades de las islas han sido instados ayer por el Secretario del Interior Teofilo Sison que aprueben la ordenanza sobre el jueteng que fija severas penas para cualquiera persona que participe en el juego en cualquiera forma, ya sea apostando, cobrando apuestas o capitalizándolo.

Este es el primer esfuerzo abierto que el gobierno intenta llevar a cabo con vistas a castigar a los que arriesgan apuestas en el jueteng, pues hasta ahora, todas las ordenanzas existentes que castigan el jueteng, se limitan a imponer penas a los cobradores, a los encargados de los sorteos y a los capitalistas. Extendiendo la campaña contra los apostadores, el gobierno, según se afirma, estara en mejores condiciones para controlar el vicio de acuerdo con los deseos expresados por el Presidente Manuel L. Quezon.

El Departamento del Interior ha preparado un proyecto de ordenanza modelo, copias de la cual se han enviado a todos y cada uno de los concejos municipales de las islas, por conducto de los gobernadores provinciales, para que estos ejerzan presión sobre los concejos municipales que estan bajo su jurisdicción para convertir el proyecto en una ordenanza.

El Alcalde Juan Posadas que ha sido el primero en recibir copias del proyecto de ordenanza no ha perdido tiempo en recomendar su inmediata aprobación a la Junta Municipal. Se dice, sin embargo, que la Junta Municipal de la Ciudad cree mas apropiado aprobar la ordenanza propuesta por el Capitan Gregorio Alcid, jefe auxiliar del Departamento de Policia de Manila, la cual no solamente se amolda a las condiciones predominantes en Manila, sino que además establece penas mas severas que las prescritas en la ordenanza modelo del Departamento del Interior.

Mientras estos preparativos se estan haciendo por el Departamento del Interior, el capitan Alcid supervisor de los pelotones contra el vicio, dio un golpe de muerte al "jueteng" en Manila cuando ordeno al peloton contra el vicio del departamento central de la policia, mandado por el sargento Leinez y tres policias, con la ayuda de la reserva policiaca de la Luneta, para que asalte la Fabrica de Tabacos y Cigarrillos La Insular, a la 1:30 p. m. del lunes, consiguiendo arrestar a cinco cabos de "jueteng".

Cinco empleados de la fabrica fueron arrestados, los cuales dieron los nombres de Felix Pablo, Apolonio Cochen, Pedro Dolormente, Filemon Bautista y Pablo Jotoy. Estos cinco empleados son capataces de la fabrica y trabajan al mismo tiempo en la cobranza de algunas empresas de jueteng. Siendo capataces estan asi en mejor situación para recibir apuestas de los obreros, según la policia.

El asalto se hizo de una manera espectacular. La combinación de los pelotones contra el vicio mandados por los sargentos Cabrera, Banania y Cortez, y los policias uniformados de la reserva de la Luneta fueron movilizados por el sargento Leinez para efectuar el asalto. Los policias consiguieron posesionarse de muchas evidencias, incluyendo 11 listas de jueteng.

Pro-phy-lac-tic
Perma-Grip
RECONOCIDO POR TODO EL MUNDO POR MAS DE CINCUENTA AÑOS

La Actividad Glandular y el Vigor de la Juventud Restaurados Pronto

Descubrimiento de un Médico Americano para fortalecer la Sangre y los Nervios, el Cuerpo, el Cerebro, la Memoria, los Músculos y la Resistencia, Superior a las Operaciones de las Glándulas

Gracias a un nuevo descubrimiento de un Medico Americano, todos los que se sientan prematuramente viejos y agotados pueden hoy volver a gozar de los placeres de un vigor juvenil y recobrar la ambicion y la vitalidad. Este gran descubrimiento, un sencillo tratamiento casero que cualquiera puede usar en secreto, proporciona rapidamente un maximum de energia y de vitalidad, capacitandolo para gozar de nuevo del verdadero placer de vivir.

Ya no existe motivo alguno para continuar sufriendo de Perdida del Vigor y de la Vitalidad, de debilidad y de mala memoria, nerviosidad, sangre impura, piel enferma, depresion y sueño incompleto e interrumpido. Basta que tome este sencillo tratamiento casero durante unos pocos dias y hallara su vigor restaurado. No importa cual sea su edad, usted hallara que la actividad de sus glandulas y su fuerza nerviosa son aumentadas y restauradas, hallara la fuerza y el vigor de la juventud en este descubrimiento que produce sangre pura y rica y que literalmente hara bullir su sangre con nueva energia y vitalidad. Este sencillo tratamiento casero es en forma de tabletas agradables. Miles de personas que lo han tomado dicen que es mejor que cualquier otro metodo.

Obra el Primer Dia

Este nuevo descubrimiento medicinal llamado Vi-Tabs del Dr. Nixon, ha sido probado por millares de personas en los Estados Unidos con resultados casi increibles. Ha vencido casos obstinados que habian desafiado otros tratamientos, y ha salvado a la juventud de la debilidad y del envejecimiento prematuro; ha restaurado el vigor de la juventud a muchos hombres y devuelto la felicidad a millones que creian estar ya viejos y agotados, que creian que para ellos ya habian terminado para siempre los placeres de la vida. Y lo mas sorprendente de este notable descubrimiento es que los resultados son casi inmediatos. El primer dia usted puede ver y sentir la gran mejoria, y en el termino de una semana hara de usted en hombre nuevo.

Los Médico Elogian a Vi-Tabs

Los medicos de los Estados Unidos, y de muchos otros paises tambien, dicen que la formula de Vi-Tabs es maravillosa para todos los que se sienten prematuramente viejos, agotados y desgastados. Por ejemplo, el Dr. T. A. Ellis, del Canada manifesto recientemente: "Esta formula no solo aumenta los globulos rojos de la sangre, sino que a la vez estimula el sistema glandular, dando por resultado la renovacion de la energia y de la ambicion, algo especialmente grato para hombres y mujeres de edad madura. Y un medico italiano universalmente famoso el Dr. N. G. Giannini, escribio recientemente: "Los cuerpos cansados, fragiles y extenuados necesitan urgentemente la restauradora influencia de esta formula cuyos esplendidos efectos sobre la sangre, nervios, glandulas e higado se hacen sentir pronto mejorando el apetito y fortaleciendo a hombres y mujeres debiles, nerviosos y agotados.

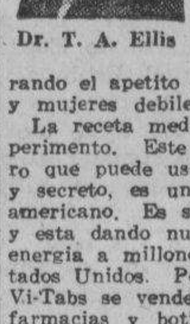

Dr. T. A. Ellis

La receta medica Vi-Tabs no es un experimento. Este sencillo tratamiento casero que puede usarse con absoluta reserva y secreto, es una formula de un medico americano. Es sorprendentemente efectiva y esta dando nueva juventud, vitalidad y energia a millones de personas en los Estados Unidos. Por sus notables resultados, Vi-Tabs se vende ahora aqui en todas las farmacias y boticas bajo la garantia de dar completa satisfaccion. Por este motivo usted no debe experimentar con drogas dudosas que pueden resultar drasticas e irritar las delicadas glandulas y el sisteme nervioso. Vi-Tabs no solo ha probado sus valiosos meritos ayudando a millones de pacientes, sino que tambien lo garantizamos en su propio caso. Someta Vi-Tabs a una prueba y vea usted mismo cuanto mas joven y fuerte y vigoroso se sentira con esta famosa formula medica. Vi-Tabs le producira una nueva sensacion de energia y de vitalidad y lo dejara completamente satisfecho, pues de lo contrario y conforme a nuestra garantia, nada le costara si devuelve la caja vacia. Usted sera el unico juez de su propia satisfaccion. Un frasco especial de 48 Vi-Tabs de doble fuerza cuesta muy poco y dura 8 dias. Estando usted protegido por la garantia no debe vacilar ni un momento, consiga su tratamiento en el acto para que usted tambien vea pronto lo que es sentirse de 10 a 20 años mas joven y lleno de vigor y de vitalidad. Si no encuentra en la botica Vi-Tabs del Dr. Nixon legitimo no arriesgue su salud aceptando imitaciones o substitutos.

Si su farmacia no lo tiene escriba a P. M. Davis & Co., Box 1633, Manila, Botica Boie, Botica Santa Cruz, Yucuanseh Drug Co., Farmacia Central, Universal Drug Store, Manila

VI-TABS FORMULA IN GRAINS—Iron Lactate ...; Quinine Sulphate 1-10; Arsenous Acid 1-200; Nux Vomica 1-16; Yohimbine Hydrochloride 1-24; Pituitary Substance 1-48; Thyroid Substance 1-24; Adrenal Substance 1-8; Zinc Phosphide 1-30

M.E.C.D. 2016

Oficinas y bodegas quemadas en incendio devorador

VEINTE MIL PESOS DE PERDIDAS EN INCENDIO ANOCHE

Edificio Aguinaldo, bodega del ejército peligraron.—Lucha heróica de bomberos

Otro incendio de grandes proporciones que dió lugar a una pérdida de P100.000 mas o menos y que amenazó con destruir una de las secciones comerciales de la ciudad donde se encuentra el edificio de L. R. Aguinaldo en la calle Juan Luna, fué sofocado a las 9:34 de anoche. Antes de que los bomberos lograran dominarlo, el fuego ya había destruído una hilera de casa antiguas, pero habitadas por sus ocupantes para convertirlas en oficinas y bodegas. Por causa de este incendio, las luces eléctricas de diferentes partes de la ciudad, incluyendo Tondo, Binondo y Sta. Cruz se apagaron por espacio de 20 minutos dejando estos distritos iluminados solamente con la claridad de la luna que anoche brillaba en todo su esplendor.

Otro de los edificios que estuvieron por largo tiempo amenazados por el fuego fué la bodega del ejército filipino en la calle Juan Luna.

Todas las estaciones excepto Paco acudieron al fuego

A la segunda alarma que era indicio de que el fuego había tomado grandes proporciones, todas las estaciones de bomberos de la ciudad, excepto las de Paco y de Tanduay respondieron y gracias a la disposición de los que dirigían los trabajos, los modernos edificios recientemente construídos, uno de estos el de Aguinaldo, se salvaron del fuego. El Capitán Jacinto Lorenzo, jefe del Departamento de Bomberos de la ciudad dirigió personalmente la lucha contra el elemento destructor, enfocando seis líneas de mangueras desde la calle Juan Luna contra las casas incendiadas, mientras colocaba otras tres líneas en la parte trasera para contener desde allí el avance del fuego.

Media hora duró la batalla contra el incendio considerado como el mas grande que se ha declarado en Manila últimamente, y durante este tiempo los bomberos quedaron casi exhaustos por el calor infernal que reinaba en toda el area del fuego, y las dificultades que encontraban a cada paso por la densa humareda.

Un numeroso gentió acudió al lugar para contemplar el espectaculo que ofrecía el fuego y los heróicos trabajos de los bomberos con algunos tomando parte activa en los trabajos como el Jefe auxiliar de Policía Capitán Gregorio Alcid, el Coronel Guillermo B. Francisco del ejército el Teniente William Johnson de la Constabularia que acababa de llegar de Tayabas, en donde estuvo de campaña contra los bandoleros, los capitantes Fernando Fojas y Gregorio Lugtú, de la estacion de Meisic quienes estuvieron dirigiendo a sus policías en el mantenimiento del orden.

El Teniente Johnson salva a una china con su hijo

El Teniente Johnson, logro salvar a una joven china qué con su hijo de corta edad en brazos, se encontraba en volver por una maquina de coser que estaba en una de las casas que estaban ardiendo.

La Policía Secreta desde anoche estuvo haciendo esfuerzos por determinar la causa del incendio, pero hasta ahora nada definitivo ha podido aun anunciar. Es cosa segura, sin embargo, que el fuego partió de una de las habitaciones de la casa ocupada por la Luzon Shirt Factory, Nos. 446-450 Juan Luna, en los bajos estaban ocupados por la casa L. R. Aguinaldo como bodegas. Este edificio que es ya viejo y hecho de madera ha sido casi en su totalidad destruido, con todo su contenido. Los testigos dicen que el fuego partió desde los altos.

De aquí, el fuego se extendió al edificio contiguo de tres puertas ocupadas respectivamente por Yap Seng Tong, Chua Huat Pomade Factory y Manila Silk Factory, Nos. 462 y 464. La puerta No. 460 también hacia varias accesorias interiores ocupadas todas por familias chinas. Todas estas accesorias fueron pasto de las llamas con todo su contenido poniendo además en peligro a sus ocupantes que por poco eran acorralados por el fuego.

El fuego se propaga a otros establecimientos

De estas accesorias el fuego se propagó hacia las puertas Nos. 468, 472 y 474 ocupadas por la Oriental Candy Factory y la Shirt Factory, y los altos ocupados por Chiong Kong Teng. El segundo piso de este edificio estaba ocupado como residencia por varias familias chinas, y aquí fue de donde el Teniente Johnson tuvo que arrastrar hacia fuera a una joven china que con su hijo en brazos quería a toda costa salvar una máquina de coser.

Una de las fincas es de la propedad de Cheong Ko So, la otra de un ciudadano japones, y la tercera de un chino.

La mayor parte de las tiendas oficinas y bodegas, lo mismo que los edificios estan asegurados por diferentes casas de seguro una de estas la Hanson, Orth y Stevenson.

Los que mas han sufrido daños

(*Continua en la pagina 6*)

Batallando contra el fuego

Uno de los momentos mas culminantes de la lucha de los bomberos contra el incendio que anoche destruyó varias casas y bodegas en la calle Juan Luna.

La demora en la formacion de la Corte de Apelaciones

Por ANA HAW.

Varios informantes de respetable y sereno criterio, entrevistados por el cronista sobre la tardanza en el nombramiento de jueces de la Corte Intermedia de Apelaciones no tienen más que plácemes para la actuación ponderativa del Presidente, y declaran: "Los acertados nombramientos extendidos por él hasta aquí son garantía de acierto para los nombramientos por extenderse. Désele, pues, todo el tiempo que necesita para madurar la selección de los que deben ser nombrados, particularmente para los tribunales de justicia."

Informantes de las esferas oficiales, políticas y sociales, tanto de la capital como de provincias, abundan en el mismo parecer. Todos tienen en alta estima los nombramientos ya hechos, a saber: José de los Reyes, para general y jefe de Estado Mayor, y Basilio J. Valdes, para general de línea, del Ejército Filipino; Jaime Hernández, para Auditor General y Manuel Agregado, para Auditor Delegado de la Oficina de Cuentas; Pedro Concepción, para Presidente de la Corte de Apelaciones; Vicente Carmona, José Gil, para consejeros técnicos de la Oficina del Jefe Ejecutivo; Jorge Vargas, para secretario general; Benito Valeriano, para ayudante de campo del Presidente, y varios más. "¿Qué caracterizan a éstos?—preguntaba un hombre de criterio independiente.—Pues, para el Presidente Quezon, como para todos, son integridad a prueba, servicios de mérito, competencia relevante, todo engarzado en un caudal de valiosa experiencia."

Se le recordó al informante aludido el hecho de que la Ley Núm. 3 del "Commonwealth" creando la Corte de Apelaciones es efectiva el 1.o del actual y de entonces acá han pasado varios días sin que se organizara dicha corte. "¡Cierto!—comentó—Pero, ¿qué son unos cuantos días de detención al lado del tiempo indefinido del funcionamiento de todo un tribunal de apelaciones, que con el Supremo es, por decirlo así, el último baluarte de los derechos del ciudadano a la vida, a la justicia, a la libertad, a la propiedad? Es justo todo el tiempo que el jefe de la nación dedique a la nada fácil obra de rodear a ese tribunal, con los nombramientos que haga, de todas las garantías de justicia e imparcialidad, de integridad y competencia. Van ello la vida y la hacienda de los ciudadanos, el crédito y la estabilidad de toda la nación."

Otro informante, de reconocido estadismo, se expresa en estos términos: "El Presidente de Filipinas se está mereciendo, por su labor selectiva, toda clase de parabienes y alientos. Con el bienestar de todo el país "in mente", se olvida él, no sólo de sus afecciones personales, sino de sí mismo, para no pensar sino en la mayor suma de éxitos para el "Commonwealth" de que es él el mayor, si es que no el único, responsable. Tal lo pregonan los nombramientos hechos, tal lo proclaman las actuaciones disciplinarias recientemente llevadas a efecto. El caso de un comandante de la Constabularia, el de los doce cadetes de Baguio y el de un juez de primera instancia en que, estableciendo precedentes y casando malos con paliativos, el Presidente se mostró firme, austero, incólume, son, junto a los nombramientos, motivos de legítima satisfacción pública."

AVISO IMPORTANTE

Participamos al publico en general y a nuestros parroquianos en particular, que el Sr. Ramon Pamatmat ya ha dejado de pertenecer a esta empresa desde el 13 del pasado mes de enero.

GONZALO PUYAT & SONS, INC.

727 Solana, Manila.

EL AUTOMOVIL DEL ARZOBISPO CAE A UN RIO

El alto prelado se salva pero un compañero suyo se hiere en la frente

(Servicio Informativo)
Exclusivo a "La Vanguardia"

Bongabong, Nueva Ecija, 1.o de Febrero.—El Arzobispo de Manila, Mons. Michael J. O'Doherty, se libro de la muerte en un accidente de automovil esta mañana. El automovil en que iba por un camino cerrado, pero sin que ningun rotulo indicara el cierre, cayó al rio de Bauang, desde una altura de unos dos metros.

El Arzobispo salió ileso pero un sacerdote que le acompañaba, el Rev. P. Rufino Santos, tuvo una herida en la frente, mientras que el chofer tuvo rasguños en el hombro izquierdo.

El accidente ocurrió cuando el Arzobispo volvia de una visita en el campamento Labi. Estaba con el Rev. P. Rufino Santos, y los Rev. Padres Pascual Cruz, Estanislao Gotangco, el presidente Gregorio Borja, Pedro Quipse. el maestro supervisor Eusebio Vigilia, el Dr. Pedro Santos, Virgilio Moso y Gregorio Eugenio que iban en otros coches

Se alega que el accidente ha sido causado por una falta de supervision en el camino. Se ha indicado que se debia instalar una señal de peligro para los motoristas.

El chofer se extravio del nuevo camino y entro en el camino cerrado y como no habia ningun rotulo indicador de peligro, siguio adelante hasta que el coche cayo al agua.

Canje con profesores nipones desea Bocobo

Con una carta oficial enviada al Príncipe Tuminaro Konove, Presidente de las Relaciones Culturales Internacionales del Japón, el Presidente de la Universidad de Filipinas, Jorge Bocobo, ha iniciado el movimiento tendente a conseguir un intercambio de profesores entre la universidad local y cualquiera de las más importantes universidades japonesas. Este paso ha sido aprobado por la Junta de Regentes de la Universidad de Filipinas.

De acuerdo con los planes que abriga el Presidente Bocobo, los profesores japoneses que sean enviados a Manila darán conferencias en la Universidad de Filipinas acerca de la historia y la cultura del Japón mientras que los profesores filipinos que sean enviados al vecino Imperio enseñarán todo cuanto se relaciona con la historia y el Gobierno de Filipinas.

Si este plan del Rector de la U. P. se materializa, significará el primer intercambio de profesores entre Filipinas y el Japón. Actualmente el sistema de intercambio se aplica solamente a la Universidad de Michigan y a la Universidad de Lingnan, en Cantón.

En todo este mes se espera en Manila la respuesta del Príncipe Konove.

La curiosidad por poco mata a una niña y a un chino

La curiosidad por poco le cuesta la vida a una chiquilla de 11 años, Virginia Lumigin y Tan Lian, de 22 años, un tendero de la calle Sande No. 150, quienes resultaron heridos por la explosion de una bala de calibre .22 que Chan Bung otro chino de la tienda, habia encontrado.

Chan, en presencia de la niña y del tendero, calento la bala encendiendo un fosforo. Nada ocurrio la primera vez pero al aplicar otra cerilla al proyectil, este revento, hiriendo a Tan Lian y a la niña en el pecho y en la cara. La niña fue conducida al Hospital General y Tan Lian al Hospital de los chinos. Chan Bung ha sido arrestado.

OFICIALES DE RESERVA TENDRAN QUE DIMITIR

No pueden ocupar puestos en el ejército filipino y continuar en la reserva

Los oficiales filipinos de reserva en el ejercito americano, que solicitan plazas, en el ejercito filipino, deben dimitir ismediatamente del cuerpo de oficiales de reserva de los Estados Unidos tan pronto como acepten el grado de oficial en la fuerza militar nativa que se esta ahora organizando, segun dictamen del Departamento de Guerra de fecha 25 de Enero.

El nuevo dictamen disipa practicamente las esperanzas de varios oficiales filipinos de reserva que ahora están deseosos de solicitar plazas de oficial en el ejercito filipino sin perder su grado en el cuerpo de reserva, al menos por ahora.

El cuartel general del Departamento Filipino del Ejercito americano, al recibir el nuevo dictamen, expidió instrucciones sobre el procedimiento de dimision de los oficiales del cuerpo de reserva. Inmediatamente despues de aceptada una comision en el ejercito filipino, el oficial de reserva correspondiente, está obligado a someter al ayudante general del ejercito, por conducto del Departamento Filipino, su dimision como oficial del cuerpo de reserva.

DIOQUINO ES DESTINADO A LA JEFATURA

Será jefe de la división de proyectos.—Green, comandante provincial de Jolo

El Comandante William Green, de la Constabularia ha sido nombrado comandante provincial de Jolo para sustituir al Capitan Elías Dioquino, quien será destinado como jefe de la División de Planes y Proyectos del ejército filipino, con oficinas en Manila.

Capt. Dioquino

El Capitan Dioquino es uno de los mas brillantes oficiales de la Constabularia, habiéndose graduado en una de las academias militares de Estados Unidos, estudiando después diferentes cursos avanzados. Trabajará en la jefatura en cooperación con el Comandante Emmanuel Baja.

El Comandante Telesforo Martinez, que pronto sera ascendido a Coronel, según se ha sabido, ha sido instruido a partir lo mas pronto posible para Baguio y encargarse de la Academia Militar, de la que ha sido nombrado superintendente.

El Comandante Martinez pedia un plazo para estar en Manila por lo menos una semana antes de irse a Baguio para arreglar sus asuntos personales, pero el Presidente Quezon le rogó que se marchase pronto. Por este ruego del Presidente, el Comandante Martinez partira para Baguio esta misma tarde.

El Comandante Martinez, uno de los oficiales mas populares de la Constabularia, ha prometido hacer de la Academia una institución que sea digna del Gobierno, introduciendo en ella todas las mejoras necesarias.

Se considera muy afortunado de haber sido el primer filipino nombrado superintendente de esta institución militar en donde se han formado los oficiales de la Constabularia y en la que se formarán los futuros oficiales del ejercito.

El criado de un occiso en Pulilan, Bulacan, incurre en varias contradicciones

Un perito en balistica de Manila ha sido llamado para ayudar a resolver el misterio de la muerte

(Servicio Informativo)
Exclusivo a "La Vanguardia"

Pulilan, Bulacán, 4 de Febrero.—Un experto en balistica de Manila ha sido llamado por las autoridades locales para examinar la bala de escopeta del ex-concejal de este pueblo, Angel Marquez, cuya muerte ocurrida anoche continua rodeada de misterio.

Los investigadores que han examinado a muchas personas en todo este dia no han podido esclarecer el misterio. Los testigos interrogados aducen versiones contradictorias en relacion con la posible causa de la muerte.

El fiscal Teofilo D. Reyes, el jefe de policia Francisco Plamenco y el juez de paz Francisco Macapugay estuvieron ocupadisimos durante todo este dia, investigando el asunto que ha causado una gran sensacion en toda la provincia porque el occiso era muy conocido en los circulos politicos.

El teniente Manuel T. Jimenez de la Constabularia tambien esta practicando investigaciones en el lugar y esta mañana ha sometido su informe al Comandante Provincial de Bulacan.

Las declaraciones contradictorias prestadas por Emilio Gonzales, un criado del occiso, en lo que respecta a lo que el sabe de lo que ha ocurrido, ha ahondado mas el misterio. Gonzales, aunque es criado de la familia, a la cual viene sirviendo solamente hace unos 3 años, ha sido designado recientemente como uno de los herederos de la pequeña fortuna que ha quedado al exconcejal. segun se ha llegado a saber de sus mismas declaraciones. Las propiedades del occiso estan avaluadas en unos P20.000.

En sus declaraciones prestadas ante el fiscal Reyes, Gonzales dijo que el fue despertado por Asuncion Marquez, la mayor de las hijas del occiso, inmediatamente despues de haberse oido un disparo a eso de las 11:00 de la noche. Relata que al anochecer, Asuncion que esta casada con un veterano "scout" de unos 60 años de edad, le instruyo por primera vez que se acostara en el dormitorio. Gonzales se retiro muy temprano, mientras Asuncion y su joven hermano Pedro se quedaron en el comedor jugando a las cartas. Leonila Santos, prima de Asuncion, tambien se quedo cosiendo en el comedor.

Al oir el disparo, Asuncion y los otros de la casa se sintieron poseidos de panico y creyendo que la casa era nuevamente atacada por ladrones, cogieron bolos para defenderse. La casa fue asaltada por un ladron que se apodero de P800 en Diciembre pasado.

Las declaraciones prestadas por Gonzales anoche ante el jefe de Policia en la que afirmo que se habia apoderado de la escopeta y la llevo a los bajos creyendo que habia ladrones en la casa fueron hoy negadas por el mismo. Dijo que la verdad es que la escopeta fue cogida por otro individuo llamado "Andong".

Por su parte, Leonila Santos, interrogada por las autoridades de Pulilan, expreso su extrañeza de que la pequeña ventana en el cuarto donde fue muerto el viejo ex-concejal estuviese abierta. Gonzales a su vez admitio que el fue quien puso la escopeta en la misma posicion en que se hallaba.

BEBA
"FUNDADOR"
Domecq's Brandy

ESTACION OFICIAL PENNZOIL DE SERVICIO
LUBRIFICACION SEGURA
16th. STREET & CHICAGO ST. PORT AREA
FRENTE AL BURO DE ADUANAS

Primera Venta Especial Anual

IDEAL BAZAR ESCOLTA BRANCH

(Escolta, Esquina T. Pinpin)

Recuerde Que Es Solo Una Vez al Año!

No Pierda Esta Oportunidad!

31 de Enero al 10 de Febrero

Ayude a Sus Riñones

No Tome Drogas Drásticas

De sus riñones hay unos nueve millones diminutos tubos uriníferos o filtros que ponen en peligro al descuidarlos o tomar drogas drasticas e irritantes! Cuidado! Si a causa del mal funcionamiento de los riñones o de la vejiga usted tiene micciones nocturnas que le obligan a levantarse, de dolores en las espaldas, nerviosidad, desvanecimientos, ritmo, reumatismo, lumbago, neuralgia, ardores en la uretra, picazon, molestia o perdida de la vitalidad no pierda un instante: tome el Cystex. Este descubrimiento de un medico para purificar, tonificar, limpiar y reponer los tejidos irritados y adoloridos. Comienza a trabajar en los 15 minutos de tomarse, y resulta en la salud, la juventud y la vitalidad perdidas. El Cystex no cuesta mas de unos cuantos centavos por cada dosis, pero garantiza que le aliviara sus sufrimientos en una semana o se le devuelve su dinero. En todas las boticas.

Cystex Contiene: Hexamethenamina 1.658 gms; Ext. Buchu Fo. .1660; Aceite Sandalo Fo. .0830; Sulfato Atropina Fo. .0030; Semillas de Malz. Ext. Buchu Fo. .01625; Sal de Grama de Potasium Fo. .0630; Sodium Borato. Atropina Sulfato Fo. .00003.

MAS PREMIOS EN METALICO DE A ₱5.00 EN EL CONCURSO DE COLGATE

GANADORES DE CHEQUES DE A ₱5.00 EN EL CONCURSO DE LA CREMA DENTAL COLGATE

PARA LA SEMANA QUE TERMINÓ EL 25 DE ENERO, 1936

1. Mrs. Ana C. Alba, 82 R. Alejandro VI, Manila
2. Mrs. Andrea B. Benito, 630 Nueva St., Manila
3. Desiderio D. Bernardo, Zamboanga, Zamboanga
4. Zenaida Calcetas, Sta. Cruz, Laguna
5. Cecilia S. Canlas, 345 Del Pan, Manila
6. Marcelino D. Cayco, 2050 Anacleto, Manila
7. H. G. Cosio, 507 Perdigon, Manila
8. Hilarion E. Cruz, 1117 Washington, Manila
9. Rustico T. de Vera, Mandaluyong, Rizal
10. Ricardo Dimson, San Fernando, Pampanga
11. Benjamin M. Fermin, Mandaluyong, Rizal
12. Delfin H. Garcia, Bureau of Internal Revenue, Manila
13. Presentacion Lahoz, Florida Hall, Manila
14. Armando N. Lim, Malabon, Rizal
15. Eleuterio P. Navarrete, Dagupan, Pangasinan
16. Adoracion A. Nolasco, 2428 Manuguit, Mani'
17. Francisco S. Pullon, Pasay, Rizal
18. Manuel V. Reyes, Pototan, Iloilo
19. Filipinas G. Roxas, Laur, Nueva Ecija
20. Hao Tiao, Zamboanga, Zamboanga

PARTICIPE EN ESTE CONCURSO HOY—USTED TAMBIEN PUEDE GANAR

DIENTES MAS BLANCOS, ALIENTO MAS AGRADABLE

Cepillando sus dientes con Colgate

HAGA esto por la mañana y noche: Usando la Crema Dental Colgate cepille bien sus dientes, los de arriba, de las encias para abajo, y los de abajo, de las encias para arriba. Cepille las superficies de los dientes que cortan y trituran en movimiento circular.

Después, coloque un pedacito de Colgate en su lengua y tome otro sorbo de agua. Agite y fuerce el agua varias veces a traves de sus dientes. Enjuague otra vez con agua limpia. Es todo!

El Método Colgate le produce estos 5 resultados

Primero: Hermosea los dientes—el ingrediente especial de lustre que los dentistas usan, y que Colgate tiene, conserva sus dientes blancos y relucientes. Segundo: Limpia por completo sus dientes. Tercero: El masaje suave que Ud. da a sus encias con la Colgate, las conserva firmes, sonrosadas y en condición saludable. Cuarto: Remueve todas las particulas de alimento de los intersticios entre los dientes, eliminando asi la causa común del mal aliento, y quinto: el sabor delicioso de Colgate deja su aliento puro y agradable. Empiece con el método de Colgate **hoy!**

EMBELLECE LOS DIENTES

LIMPIA MUY BIEN

ESTIMULA LAS ENCIAS

CORRIGE EL MAL OLOR DE LA BOCA

ELDULZA EL ALIENTO

VISITE SU DENTISTA POR LO MENOS 2 VECES AL AÑO

Todos Ganan en Este Concurso! ₱1,900 de Premios en Metalico.

BOTELLA DE PERFUME GRATIS POR CADA LEMA SOMETIDO

1. Todos pueden tomar parte en este concurso excepto los empleados de Colgate-Palmolive-Peet Co.
2. Piensese en un lema de no mas de 10 palabras para la pasta dentifrica "Colgate's Ribbon Dental Cream." Como ejemplo del lema que se requiere tomese el famoso: "Keep That Schoolgirl Complexion—Use Palmolive Soap."
3. Escriba cada lema en pliegos separados, con su nombre y direccion en cada pliego y con cada uno que se someta incluya el carton vacio de un tubo **gigante** de "Colgate's Ribbon Dental Cream," o 2 cartones vacios de tubo grande, o 4 cartones vacios de tubo mediano, u 8 cartones vacios del tamaño escolar de la misma pasta dentifrica: "Colgate's Ribbon Dental Cream."
4. Por cada pliego que se reciba con el respectivo numero de cartones vacios de "Colgate's Ribbon Dental Cream," enviaremos por correo al concursante, gratuitamente, un frasco de tamaño corriente de perfume Colgate de cualquiera de los siguientes olores: (1) Cashmere, (2) Gardenia, (3) Florient' o (4) Lirio del Valle. Todo concursante debera especificar el perfume deseado. Nos reservamos el derecho de sustituir el perfume requerido. No se aceptaran cambios.
5. El concurso empezara el dia 5 de Enero de 1936 y continuara por 16 semanas hasta la media noche del 25 de Abril de 1936. Para cada fin de semana de las dieciseis, o sean el 11, 18 y 25 de Enero, el 1, 8, 15, 22 y 29 de Febrero, el 7, 14, 21 y 28 de Marzo, y el 4, 11, 18 y 25 de Abril de 1936, los miembros del jurado escojeran de los lemas recibidos durante cada semana, los mejores 20 lemas sometidos a los que se adjudicaran un premio de ₱5.00 a cada uno. Con esto habra 20 ganadores de ₱5.00 cada semana de las dieciseis que durara el concurso o sea un total de ₱1.600 en metalico para premios semanales.
6. Inmediatamente despues del cierre del concurso el dia 25 de Abril de 1936, los miembros del jurado escojeran de entre los lemas sometidos por los 320 ganadores de los concursos semanales los tres mejores a los que se adjudicaran los grandes premios consistentes en: Primer Gran Premio ₱150.00, Segundo Gran Premio ₱100.00 y Tercer Gran Premio ₱50.00.
7. Los nombres de los vencedores en los concursos semanales, lo mismo que los ganadores de los Grandes Premios en metalico se anunciaran en todos los diarios y revistas tan pronto como lo decidan los miembros del jurado. A los vencedores se les enviara sus cheques correspondientes por correo.
8. Todo lema sometido sera juzgado por la claridad, sinceridad y adaptabilidad para uso en relacion con la crema dentifrica "Colgate's Ribbon Dental Cream." Todo concursante puede someter tantos lemas como pliegos acompañados del requerido numero de cartones vacios de "Colgate's Ribbon Dental Cream" desee enviar. Por cada pliego sometido se enviara, por correo, gratuitamente, un frasco de perfume Colgate.
9. Envien por correo, o traigan personalmente, sus lemas a las oficinas de Colgate-Palmolive-Peet Co., Apartado de Correos 2,700, o Calle Dasmariñas No. 58, Manila. Todo lema sometido en este concurso pasara a ser de la exclusiva propiedad de Colgate-Palmolive-Peet Co.
10. Los concursantes se comprometen a aceptar como final el fallo del jurado.

M.E.C.D. 2016

LA VANGUARDIA

DIARIO FILIPINO INDEPENDIENTE
Consagrado a la defensa de los derechos e intereses del pueblo filipino

EDITADO POR LA "TVT PUBLISHING CORPORATION"
Directores Asociados

PEDRO AUNARIO (Editoriales) — FRANCISCO RODRIGUEZ (Informaciones)

MIEMBRO DE LA ASSOCIATED PRESS
La "Associated Press," es la unica autorizada a reproducir despachos periodisticos acreditados o no a ella y publicados en este periodico. Tiene el mismo derecho sobre las noticias locales que aparecen en este periodico. Los derechos de reproduccion de despachos especiales tambien quedan reservados

OFICINAS: Edificio TVT, Calle Florentino Torres, Santa Cruz, Manila. Apartado de Correos No. 775
Telefono 2-11-34 con comunicacion con todos los departamentos.
Oficina en Nueva York: 33 West 42nd Street, Tel. Pennsylvania 6-14-85.

(Registrado en la Oficina de Correos en Manila como correspondencia de segunda clase el 19 de Febrero de 1910.)

PRECIOS DE SUSCRIPCION:

En Manila—al mes	₱1.50
En el extranjero—al año	40.00
En Provincias:	
Al mes	1.50
Trimestre	4.50
Semestre	8.00
Un año	15.00
Sabatino—al año	5.00

(Pago Estrictamente por Adelantado)

NOTAS EDITORIALES

PROBLEMAS ORIENTALES

UN hecho de dominio general, o de público conocimiento, es la existencia de diferentes Sociedades en los Estados Unidos y en Europa, dedicadas exclusivamente al estudio de los problemas del Extremo Oriente. En ningún período de la historia contemporánea se han escrito tantos libros y artículos sobre Japón y China, por americanos e ingleses sobre todo, como en estos días. Y esto que decimos se puede comprobar fácilmente con sólo leer las reseñas bibliográficas que publican el "Times" de Nueva York, y el de Londres, y las más grandes revistas del mundo.

Bien: en la capital de nuestro Archipiélago acaba de constituirse una sociedad parecida, la "Philippine Association for Oriental Affairs", compuesta exclusivamente de filipinos, sin ningún color político ni religioso, que también se dedicará al estudio de dichos problemas, y dará fé mañana por la noche de su existencia, con una serie de conferencias sobre los países malayos y asuntos del Extremo Oriente. Sociedades culturales son las que necesita nuestro país, a la vez que las de recreo para la expansión de ánimo, que ya abundan.

Es una triste paradoja que mientras en el nuevo y en el viejo mundo, europeos y americanos se estan ocupando intensamente de las cosas que ocurren en esta parte del Pacífico, que consideran como el centro de una temida conflagración, los filipinos, en cambio, que vivimos en este rincón del globo, sigamos soñando en el "dulce mañana", sin preocuparnos gran cosa de lo que podría ocurrir inesperadamente.

Permita la Providencia que no haya ninguna conflagración, pero si ha de estallar por encima de los buenos deseos del Pacifismo, nuestra casa, por ocupar un lugar próximo a la zona del incendio, será la primera en arder, por tener hasta ahora una estructura débil.

Esto es una cosa que se halla al alcance del sentido común, y la "Philippine Association for Oriental Affairs" llenará un vacio, si discute con sinceridad e independencia de juicio las cuestiones que vitalmente pueden afectar a nuestro futuro, y escucha con benevolencia y tolerancia todas las opiniones.

MUY RAZONABLE

LA "Public Service Commission" acaba de dictar una decisión que es de interés para los propietarios. Nos referimos a la queja formulada por un abonado del "Metropolitan Water District" contra la práctica de esta corporación oficial, de hacer que el propietario de una finca sea el único responsable del pago del consumo de agua de un inquilino que ocupa dicha finca.

El fallo de la Comisión dispone que el Distrito de Aguas Metropolitano enmiende sus reglamentos en el sentido de que una finca, o una parte de la misma tenga su propio contador independiente, para la persona que desea ocupar la misma, previo pago del derecho correspondiente. De este modo, la persona ocupante de la finca, en el caso de que quiera pedir de nuevo el suministro del agua, para su uso propio, sea la única responsable de la cuenta por la cantidad de agua que ha consumido.

Esta decisión, a nuestro modo de ver, es razonable y equitativa en el fondo. Actualmente, la propiedad en las zonas residenciales está depreciada, y el capital invertido en fincas de esa clase, apenas rinde alguna utilidad. El propietario no sólo soporta la carga de las contribuciones que el gobierno impone necesariamente, sino la pérdida a menudo de los alquileres, cuando su finca está desocupada, y cuando está ocupada, la falta de cumplimiento en el pago de las obligaciones contraidas de parte del inquilino.

Hay de estos que ocupan la finca medio año, pagan cuatro meses consecutivos con puntualidad, para estar en descubierto dos meses, o mas.

La conclusión práctica que podemos sacar de esa decisión, es la siguiente:

Mientras la propiedad privada sea un factor para la estabilidad del orden social, de sano conservatismo y progreso, el Estado no debe desalentar el desarrollo de esa propiedad. O mas claro: que el Estado, cuando ejerce un monopolio de seguros rendimientos, como el del agua, que es artículo de primera necesidad, no debe aumentar más el gravamen que pesa sobre la propiedad en medio de esta crisis, haciendo que el propietario sea el único responsable, o pagano, de todas las deudas que un inquilino desempleado, o mal pagador, tiene pendientes con las empresas del Estado.

Si el "Metropolitan Water District" no puede establecer la práctica equitativa que la "Manila Electric Co.", y la "Manila Gas Corporation" siguen en sus relaciones con su parroquia, esto es, que la persona que se aprovecha de un servicio sea la que pague por lo que consume, entonces habría que convenir en lo que dicen ciertos economistas, a saber: que el monopolio oficial es costoso y demasiado exigente.

Siempre batidos, los rojos chinos infringen las reglas de la guerra

(De la "Associated Press")

Sian, provincia de Shensi, 3 de febrero.—Abriéndose paso, según informes, las fuerzas comunistas chinas por los pueblos y aldeas de la provincia de Kweichow, en la parte noroeste de la nación infestada por los rojos, resulta evidente que las reglas de la guerra no tienen ninguna significación cuando los bandidos comunistas chinos chocan con las tropas del gobierno.

Inferiores en número y armamentos, en comparación con sus enemigos, los soldados rojos chinos recurren, casi siempre con éxito, a cualesquiera tácticas cuando se ven acorralados por sus perseguidores.

Los comunistas, de quienes se dice que están avanzando al noroeste, con el propósito, al parecer, de unirse a los rojos de Szechan, han sido derrotados por las fuerzas defensoras de Weiyang, cabecera de la provincia de Kweichow, según noticias. Se ha dicho, sin embargo, que los rojos están moviéndose rápidamente, ocupando aldeas y pueblos débilmente defendidos, y saqueando tiendas y hogares, al mismo tiempo que propagan las ideas comunistas entre los habitantes. Los generales del norte están concentrando sus fuerzas en la frontera Kwangsi, como una advertencia a los rojos, para que se alejen.

Recientemente, la embajada americana en Peiping aconsejó a los misioneros americanos de la provincia que evacuasen el area por reanudarse las depredaciones comunistas. Los rojos, según los militares japoneses, tratan de posesionarse de la gran area entre la Gran Muralla de China y el Rio Amarillo, lo cual engendra grandes ansiedades en Japón.

Los refugiados, que van llegando aqui procedentes de la zona de guerra, cuentan cómo los comunistas, cuando van avanzando, obligan a menudo a los campesinos desarmados a guiarles en el camino, cargándose con el peso de un ataque de sorpresa.

Al retirarse de las aldeas también, los rojos frecuentemente obligan a la población entera a acompañarles. Las tropas atacantes del gobierno entran en las aldeas evacuadas, hallándolas desnudas de toda vida y despojadas de toda su riqueza. Familias enteras, viendo en peligro sus vidas, huyen ante los rojos.

Bajo el caudillaje del famoso Liu Tsu-tan, una república soviética en miniatura se ha establecido en la región montañosa norteña de esta provincia, que comprende centenares de aldeas y pueblos con mercados. En toda esta area, predomina el régimen comunista. Las industrias y negocios de propiedad particular no existen, y los terrenos agrícolas han sido redivididos entre la población campesina.

Las tropas del gobierno no están concentradas en las cabeceras de distrito y raras veces se aventuran por los distritos rurales sovietizados. Cuando hacen esto, viajan en grandes grupos y se arman a más no poder, por el peligro de una emboscada. Las fuerzas del gobierno son ex-manchurianos, mandados por el Mariscal Chang Hsueh-liang, un tiempo general de Manchuria. Estos individuos del noreste son nuevos en las montañas de Shensi y no conocen las tácticas de los rojos. Han pagado muy caro su inexperiencia. Centenares de ellos han caído en las trampas que sus enemigos les tendieron en las altas montañas.

El mismo Mariscal Chang por poco era víctima de los tiroteos comunistas. Mientras recorría las líneas de vanguardia de su ejército, en su gran monoplano de metal pilotado por un americano, voló bajo sobre las trincheras construidas por sus soldados. Al volver hizo lo mismo, pero esta vez le recibió una descarga de fusilería. Las trincheras habían sido asaltadas y ocupadas por los rojos. Varios proyectiles hicieron blanco en el aeroplano, pero el general y su piloto resultaron ilesos.

AUSTRIA ESTA LISTA A FIRMAR OTRO CONVENIO

No restaurara la monarquia sin el consentimiento de la Pequeña Entente

(De la Agencia Reuter)

Paris, 4 de febrero.—El principe von Sterhermberg, vice-canciller de Austria, ha informado, segun noticias, al ministro del Exterior Pierre Etienne Flandin este dia, que esta dispuesto a firmar un convenio con la Pequeña Entente, que comprende a Yugoeslavia, Rumania y Checo-eslovakia, en cuya virtud los hapsburgos no seran restaurados al trono austriaco, sin el consentimiento de la Entente.

Von Starhemberg, que vuelve a Viena despues de asistir a los funerales del Rey Jorge, conferencio con Flandin en el Quaid'Orsay, donde el ministro frances tuvo tambien varias conferencias estos ultimos dias con estadistas extranjeros. Creese que estas conversaciones han contribuido mucho a despejar la situacion actual en el centro y este de Europa.

Inquietud por ciertas tendencias pro-alemanas

(De la Agencia Reuter)

Paris, 4 de febrero.—Con vistas a robustecer las amistades y alianzas de Francia en el centro y este de Europa, los ministros franceces han entrado, ayer o hace dos dias, en una serie de conversaciones con los soberanos, regentes o estadistas destacados de otras potencias, que vuelven a su pais, via Paris, despues de asistir a los funerales del Rey Jorge.

El objetivo inmediato de estas conversaciones podria ser, primero, despejar la situacion internacional de toda posible desinteligencia; y, segundo, reforzar los eslabones que unen a los defensores del sistema de la paz a la seguridad colectiva.

Segun los comentaristas politicos franceses, cierta tendencia a favor de Alemania, especialmente de parte de Rumania y Yugoeslavia, ha causado recientemente una inquietud considerable en el Quai d'Orsay, y se estan aprovechando todas las oportunidades para disipar estas nubes.

Esto ya se ha logrado en el caso de Rumania, y es de esperar que las conversaciones de este dia entre el ministro del Exterior Pierre Etienne Flandin y el Principe Pablo de Yugoeslavia obtengan el mismo resultado extranjero.

ELOGIO DEL SISTEMA FINANCIERO INGLES

El Presidente de un banco de Inglaterra habla sobre la política monetaria

(De la Agencia Reuter)

Londres, 29 de enero.—La politica monetaria de Gran Bretaña ha sido discutida por Reginald McKenna, presidente del Midland Bank, en un discurso pronunciado en la reunión anual celebrada este dia.

Bajo el sistema centralizado en Gran Bretaña, observo, los depositos bancarios se han convertido en tema de control deliberado y unificado, y este hecho ha posibilitado su uso como un instrumento activo de la politica monetaria.

Con el desenvolvimiento de los grandes bancos consolidados y con los poderes crecientes del Banco de Inglaterra, ha surgido a la existencia la estructura de un sistema comprensivo de dinero estable.

Hablando del porvenir de la politica monetaria, McKenna dijo que haria mucho para remover los obstaculos en el camino de la industria y al mismo tiempo ayudar a su expansión.

El progreso de los últimos cien años, siguio diciendo el orador, ha engendrado una maquinaria nacional manejada centralmente para la regulación de los depositos bancarios. La tarea inmediata es usar esta maquinaria en tal forma que ayuda a elevar el standard de vida.

Lindbergh cumplio ayer 34 años y no salio de su casa

(De la "Associated Press")

Llandaff, Gales, 4 de febrero.—El Coronel Charles A. Lindbergh, el famoso aviador, ha celebrado este día su 34.o cumpleaños tranquilamente aqui este dia. No ha salido de su casa, pasando el día con su señora y su hijito Jon. Los esposos son ahora huespedes de J. L. Morgan.

Los esposos Lindbergh, como se recordara, salieron subitamente de Estados Unidos poco antes de las navidades, con el propósito de vivir en el extranjero hasta que haya terminado completamente el asunto de Bruno Richard Hauptmann, convicto del secuestro y asesinato de su hijo.

Por otro lado, el carpintero extranjero sigue recluido en una celda de la muerte en la penitenciaria del Estado de New Jersey, gracias al plazo de treinta días concedido por el gobernador Hoffman.

CHARLES A. LINDBERGH

Informacion Cablegrafica de todas partes del mundo

FRANCIA

Acusado de asesinato

(De la Agencia Reuter)

Paris, 4 de febrero.—La Croix, alias Vernon, el individuo que fué detenido por la policia de Paris hace dos dias en relación con el asesinato en Inglaterra de Max Kassel, un miembro del hampa, ha sido acusado este día de asesinato.

Suzanne Berthon, que fué detenida con La Croix, ha sido acusada de complicidad por el magistrado que la sometió a interrogatorio. Los dos fueron detenidos a petición de las autoridades de Scotland Yard.

El cadáver de Max Kassel fué hallado bajo un soto, cerca de St. Albans, Inglaterra, hace unos diez días, acribillado a balazos.

El Partido Socialista prepara sus "issues"

(Servicio Transoceanico)
Exclusivo a "La Vanguardia"

Paris, 3 de febrero.—La politica de campaña del Partido Socialista Frances durante las proximas elecciones ha sido fijada por el Consejo Nacional de Partido que se ha reunido aqui en sesión extraordinaria.

De acuerdo con la resolución adoptada por el Consejo Nacional, el Partido Socialista presentara candidatos en las primarias.

Si surgen circunstancias excepcionales en algun electorado determinado, se ha acordado que los grupos socialistas locales tienen facultades para consultar con otras "organizaciones proletarias" que pertenecen al Frente Popular sobre la selección de los candidatos adecuados.

En la segunda votación, el Partido Socialista, siempre que parece conveniente, retirara sus propios candidatos en favor de otros candidatos "proletarios" que tengan mayores oportunidades de derrotar a los adversarios "reaccionarios".

Un rayo mata a un padre y sus tres hijos

(Servicio Transoceanico)
EXCLUSIVO A LA VANGUARDIA

Paris, 4 de febrero.—Un padre y sus tres hijos murieron heridos de un rayo en un suburbio del balneario de Biarritz, bajo circunstancias extraordinarias.

Durante una tormenta, quedo desalojado un cable de transmisión terrestre de alta presión, cogiendo al caer el circuito de luz electrica de una casa donde vivia una familia de doce miembros.

La corriente pasó por la cama de hierro, en que se hallaban durmiendo tres de los niños, los cuales murieron instantaneamente. El padre, que saltó a salvar a sus hijos, toco el armazon de la cama, muriendo asimismo. La madre también sufrió terribles quemaduras.

BUENOS AIRES

Diecinueve mueren al naufragar un barco

(De la Agencia Reuter)

Buenos Aires, 4 de febrero.—Diecinueve personas han muerto ahogadas este dia al naufragar el vapor costero **Ministro Vargas Gomez** en el rio Parana, Argentina.

Once de los supervivientes han llegado salvos a Posados.

JAPON

Otra protesta se cursara a Rusia

(De la "Associated Press")

Tokio, 4 de febrero.—Una fuente autorizada ha declarado aqui este dia que en un futuro inmediato se va a cursar otra protesta japonesa a Rusia en relación con los encuentros en la frontera manchukuana.

Las autoridades han dado a entender que la protesta iria acompañada de gestiones conciliadoras para llegar a un convenio en la citada cuestión de la frontera.

ALEMANIA

Litvinoff llega a Berlin

(Servicio Transoceanico)
EXCLUSIVO A LA VANGUARDIA

Berlin, 4 de febrero.—Procedente de Paris ha llegado aqui, de paso para Moscu, el comisario de Relaciones Extranjeras sovietico, Maxim Litvinoff.

Después de haberse entrevistado con el embajador de su pais en la capital del Reich, el comisario continuo su viaje a Moscu.

RUMANIA

Dos autos regalados al Príncipe heredero en su onomástico

(De la "Associated Press")

Bucarest, 28 de enero.—Los regalos que "pusieron una pica en Flandes" al celebrar el principe heredero su onomastico este dia han sido dos automoviles, uno de la Reina Viuda Maria y de la princesa Isabel, ex-reina de Grecia, y el otro del premier de Rumania.

ITALIA

Roma cree imposible ser sustituida por Rusia

(Servicio Transoceanico)
EXCLUSIVO A LA VANGUARDIA

Roma, 4 de febrero.—Los centros oficiales italianos creen sumamente improbable que la Rusia Sovietica este destinada a ocupar el lugar de Italia en la cuenca danubiana, como parece esperarse en ciertas capitales de Europa.

Aqui se estima imposible un convenio en la cuenca del Danubio sin la participación de Italia.

INGLATERRA

Transacciones sobre la plata se suspenden

(De la Agencia Reuter)

Londres, 4 de febrero.—Las nuevas transacciones sobre plata, suspendidas temporalmente por haber el Tesoro de los Estados Unidos retirado su apoyo del mercado local, seran reanudadas mañana.

ESTADOS UNIDOS

Fin de la huelga de marineros en S. Francisco

(De la "Associated Press")

San Francisco, 4 de febrero.—Las autoridades de la Unión de Marineros del Pacifico han anunciado este dia el fin de la huelga de siete semanas de los tripulantes de las goletas de vapor.

Las autoridades dicen que la cuestión de las condiciones del trabajo puede ser discutida mas tarde en una reunión con los mismos dueños de goletas.

El Manila Stock Exchange suprimido de la lista de la Comisión Federal

(De la "Associated Press")

Washington, 4 de febrero.—Sosteniendo que el establecimiento del gobierno de la Mancomunidad Filipina habia puesto termino a la jurisdicción de la Comisión Federal de Seguridades sobre el Manila Stock Exchange, la comisión ha suprimido esta en sus listas.

Hasta ahora, la comisión habia eximido al Manila Exchange del registro.

Exportaciones de oro

(De la Agencia Reuter)

Washington, 4 de febrero.—El Tesoro ha anunciado que el valor total de las exportaciones de oro, autorizadas este dia, ha sido $9,620,000, de los cuales $8,500,000 van a Paris y el resto a Holanda.

127,521 000 habitantes tiene América

(De la "Associated Press")

Washington, 4 de febrero.—La población de los Estados Unidos en el dia primero de 1935, ha sido calculada por el Buró del Censo en un total de 127,521,000, en comparación con el calculo de 126,564,000 en la misma fecha del año anterior.

En el último censo oficial tomado el año 1930, la población total era 122,775,046. El total de la población del pais, incluyendo las posesiones, era 137,008,435. En el censo de 1930, la población de las Islas Filipinas se calculaba en 12,082,366.

Un representante denuncia a muñidores

(De la "Associated Press")

Washington, 4 de febrero.—El Representante S. D. McReynolds, democrata, de Tennesse, presidente del Comité de Asuntos Extranjeros de la camara, ha formulado este dia ante el Comité de Reglamentos, cargos de que unos muñidores influyentes estan tratando de poner obstaculos al bill de neutralidad permanente de la administración rooseveltiana.

EN FRANCIA SE HA DECLARADO GRAN HUELGA

8,000 obreros de arsenales han dejado el trabajo; quedo afectado el "Normandie"

(De la "Associated Press")

St. Nazaire, 3 de febrero.—Esta mañana ha comenzado una huelga de 8,000 obreros de arsenales, y se cree que durará varias semanas. Quinientos obreros que trabajaban en el **Normandie**, gigante transoceanico frances, en el puerto de Havre, han decidido hacer causa común con los huelguistas.

Estos han dado todos los pasos para suspender los trabajos en los arzenales. Los capataces y jefes de departamento pueden entrar en los muelles, pero no podrán trabajar.

Los pregoneros han estado apostados día y noche en las estaciones obreras de aquí, dispuestos a lanzarse a las calles y a convocar al pueblo para una acción concertada. Se han abierto suscripciones para ayudar a los huelguistas, que demandan mejores condiciones de trabajo y mayores jornales.

La huelga ya se ha propagado a Marsella, donde 4,500 obreros de muelle han abandonado el trabajo y una multitud de barcos están amarrados por no poder efectuar los trabajos de descarga. Las actividades del puerto están completamente muertas y 100 guardias están patrullando los muelles.

Ningún indicio de que se zanjará pronto

(De la Agencia Reuter)

Havre, 4 de febrero.—La huelga en los arsenales de Francia no presenta ningún signo de solución este día, pues los 500 obreros que trabajaban en el "Normandie" han votado en favor de la continuación de la misma.

Más de 8,000 obreros del muelle han dejado los trabajos en St. Nazaire, y otros 4,500 han "soltado las herramientas" en Marsella, donde las actividades del puerto se hallan en completo estancamiento, estando amarrados unos veinte vapores.

UN EX-EMBAJADOR DE AMERICA HA MUERTO

Charles Beecher Warren, famoso abogado, diplomático y político, fallece

(De la "Associated Press")

Detroit, Michigan, 3 de febrero.—Charles Beecher Warren ex-embajador de los Estados Unidos en Mexico y Japón, ha muerto aquí este día, después de una corta enfermedad.

Charles Beecher Warren, figura influyente en la política republicana, abogado de fama internacional y diplomatico de primer rango, ha sido calificado por sus amigos de genio mental de muchas facetas.

Sus actividades fueron muchas y variadas. En política, fué miembro del Comité Nacional Republicano por Michigan y figuró prominentemente en las convenciones de 1908, 1912 y 1924. En derecho internacional, representó dos veces a la causa de los Estados Unidos ante los tribunales de arbitraje internacional, primero en la controversia del Mar de Behring en 1896 y en los asuntos de pesquerías del Norte del Atlantico en 1910, en ambos casos contra Gran Bretaña.

Fué embajador en Japón y Mexico, siendo encomiada su actuación por su acierto en resolver problemas dificiles.

En los días de la guerra ayudó a redactar la ley del servicio militar y otras. Antes, había sido consejero legal de la delegación americana en la conferencia de paz en Versalles.

Warren nació en Bay City, Michigan, el 10 de abril de 1870, hijo de Robert L. Warren propietario de un periódico, y de Carolina Beecher Warren.

Siendo embajador del Japón, 1920-23, se le debe la cancelación del famoso conveno Lansing-Ishii firmado en 1917, destinado a afirmar el principio de la "puerta abierta" en China.

ALBERTO GUEVARA Y SANCHEZ
INGENIERO CIVIL
Diseños, Planos, Especificaciones, Cálculo de materiales, Administración y Supervisión de Construcciones.
641 P. Noval, Sampaloc — Teléfono 2-53-96

ANASTASIO R. TEODORO
ABOGADO
STATE BUILDING, RIZAL AVE, MANILA
Tel. 26-4-44

La Venta
PRE-INVENTARIO
sigue en su apogeo
GANGAS ESTUPENDAS
AHORROS HASTA 70%
Primero y Segundo Pisos
Philippine Education Co.
103 Escolta 103

BEBA
"FUNDADOR"
Domecq's Brandy

FINCAS —EN— VENTA
Manila y Suburbios
Precios Reducidos
Razon:
"LA URBANA"
Sociedad Mutua de Construcción y Préstamos
Paterno Bldg.
Calle Helios Sta. Cruz

Niños ROBUSTOS y vivaces
Así van creciendo, preparándose para un porvenir feliz, los que toman la
EMULSION de SCOTT
FORMULA OF SCOTT'S EMULSION: Cod Liver Oil, 29.032%; Glycerine ... 1% Solution of Hypophosphites of ... Soda, 56.937%; Excipient, 1.795 ... ing. .138%. . . . Approved and ... by the Board of Pharmacy.

Articulos de viaje?
Para largos y cortos viajes hallara usted en los nuevos surtidos
"HARTMANN"
"NEVERBREAK"
y "SEWARD"
precisamente los tipos de equipajes que necesite, los tamaños —colores y precios requeridos.

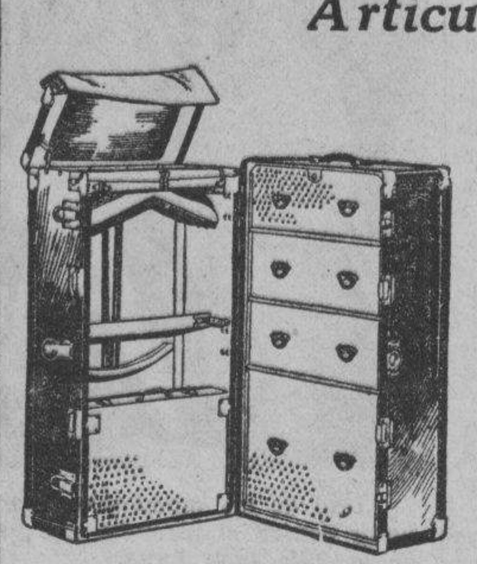

Tambien
Una gran variedad en
Sacos de Mano
Maletas
"Aero" Maletines
Neceseres
Bolsos para Sra.
Carteras
Portfolios
y otros artículos de CUERO de alta calidad.

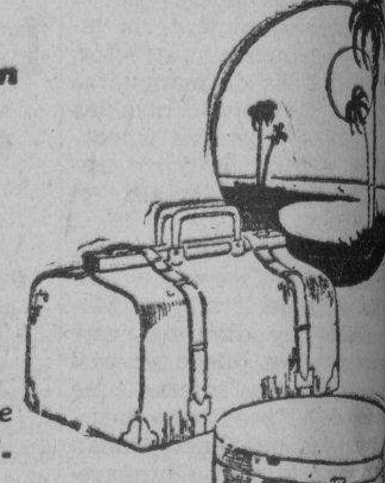

Precios muy razonables
RIU HERMANOS, INC
623 ESCOLTA — SAMANILLO BLDG. — MANILA

Dr. F. B. SARABIA
Primer óptico científico filipino
Graduado en "The Northern Illinois College of Optometry, Chicago"
Establecido en Manila hace 30 años
Crystal Arcade, Escolta — Teléfono 2-58-4?

CASINO ESPAÑOL DE MANILA
SECRETARIA
CONVOCATORIA

En cumplimiento de lo que dispone en el Capitulo V, Articulo 47.o de nuestros Estatutos, se convoca a JUNTA GENERAL ORDINARIA que tendra lugar en nuestros salones el Domingo, 9 del corriente a las diez de la mañana para tratar de los siguientes asuntos.

1.o—Aprobacion de cuentas y balances correspondientes al Ejercicio de 19..
2.o—Eleccion de nueva Junta Directiva.

Las cuentas, con sus comprobantes correspondientes, estaran a la disposicion de los Sres. Socios de Numero que deseen examinarlas, todos los dias laborables en las horas de oficina, desde esta fecha hasta la de la Junta.

Manila, 3 de Febrero de 1936.

ANTONIO R. MERCADO,
Secretario de la Corporación.
(3-5-7-8-feb)

"Los Estilos de Mañana Hoy"
PARA ESE VIAJE AL EXTERIOR...

—necesitara Vd. prendas de vestir que quizás no las tiene en su aparador.
Las tenemos...tambien los estilos...la excelente obra de mano.
TENEMOS LAS TELAS MAS PRECIOSAS Y TELAS PARA FORROS.
Hamilton-Brown
109-11 ESCOLTA
DEPARTAMENTO DE SASTRERIA

GALISATUM
LUNAS CALIS
De resultado efectivo contra las enfermedades de la piel como Salpullido, Comezón, Sarna, Granos, Granitos, Eczema, Caspa, Empeine.

₱1.00
BOTICA DE STA. CRUZ
Dr. CARLOS JAHRLING
Manila
Plaza Goiti
Formula approved Nº 214992: Camphora 8 Gm.; Menthol 15 Gm.; Resorcinol 50 Gm.; Acid ... 50 Gm.; Zinc oxide 240 Gm.; Sulphur 120 Gm.; Excipiens q.s. 1000 Gm.

M.E.C.D. 2016

PAGINA SOCIAL

n comenzado os ensayos de 'El Pavo Real'

un reparto escogido de lo ornado de nuestro mundo han comenzado desde el n el salon de actos del Co- de San Beda, los ensayos de avo Real".

ugar por el entusiasmo con han adaptado los interpre- os respectivos papeles, pode- segurar sin temor de equivo- rse en lo que se refiere a cion no dejaran nada que al publico aficionado.

ilamos de la decoracion. Co- recordará, cuando se estre- Pavo Real," fue encomen- decorado a las habiles ma- conocidos artistas, como Ocampo y Resella. Se tal maña estos señores en la decoracion a la fastuo- la obra, que solamente por recibió estruendosos aplausos torio. Jardines y palacios ta, bosques encantados, pa- de oro y zafir, como paginas de las "Mil y Una No- ran desfilando ante el pu- la proxima funcion del Escenico.

oncurrencia se verá trasladada medio de la alfombra magi- pensamiento al pais de los s, de los fakirs, y de las encantadas. Se emociona- los sufrimientos de Aissa, an sus oidos los finos y tier- os de Marquina, y sentirá r la era del romanticismo y llería.

OTICIERO RELIGIOSO

Miercoles, 5 de Febrero

Onomastico de hoy: Ss. Pablo, y Diego mm., y Agueda, v. m.

Onomastico de mañana: Ss. Tito y Jaco o., y Dorotea, v. m.

CARMELO ESTARA

ABIERTO TRES DIAS

Con motivo de la bendición de su Monasterio y Capilla, el Carmelo de Santa Teresita del Niño Jesus si- tuado en New Manila, San Juan, estará abierto el viernes, 7, sábado, 8, y domingo, 9, del actual desde las 8 a. m. hasta las 12 a. m. y desde las 3 hasta las 6 p. m.

La bendición del Monasterio ten- drá lugar el domingo 9 de febrero, a las 4 de la tarde a la que seguirá la solemne bendición del Santisimo Sacramento en su Capilla provi- sional.

La bendición de la Capilla tendrá lugar el martes 11 de Febrero, fiesta de la Sra. de Lourdes, durante la primera Misa en ella que dirá a las 6 a. m. el Excmo. Sr. Arzobispo Monseñor Miguel J. O'Doherty. A las 5 p. m. el Excmo. Sr. Delegado Mons. Salvatore Piani dará la Bendición del Santisimo.

BANQUETE EUCARISTICO

La Seccion Eucaristica de niños de la Archicofradia de Ntra. Sra. de Lourdes, establecida en su propia Iglesia, celebrará su funcion men- sual en conmemoracion de la Ins- titucion de la Eucaristia mañana Domingo 9 de Febrero, con los si- guientes cultos:

A las 6:00 a. m., misa con platica del Director acerca de la Euca- ristia, en ella recibiran los niños su Primera Comunion; despues de la misa comunion los niños haran el ac- to de peticion, ante la Augusta y Real Presencia de Jesus Sacramen- tado.

Terminada la misa, los niños cantaran el Tantum Ergo y se da- ra la Bendicion Eucaristica. Al fi- nalizar los cultos, se cantará el Him- no al Sagrado Corazon de Jesus, por los niños y fieles.

LA HORA SANTA

Mañana 6 de Febrero, a las seis y media de la tarde, se tendrá en la Iglesia de los Padres Paules el santo ejercicio de la Hora Santa ante Su Divina Majestad, expuesto en custodia, y con las preces y cantos de costumbre.

Se suplica la asistencia a todos los fieles y de un modo especial a los hijos del Apostolado de la Ora- cion, de la Archicofradia de la Buena Muerte y Agonia de la Parroquia de Intramuros y Suburbio de Paul.

CULTOS DEL NOVENARIO A LA VIRGEN DE LOURDES

Mañana termine novenario que los PP. Paules celebran en unión de la Archico- fradia de la Virgen de Lourdes de- dicada a su Excelsa Patrona ha co- menzado este dia.

El plan de los ejercicios es el siguiente:

Las mañanas: Todos los dias misa desde las 5 hasta las 8 menos los domingos. El dia 8, habrá misa de 9 La misa mayor que es de la Archicofradia cantada y en ella turnan en el coro los Caballeros de la Archico- fradia. La de 8 es revestida y en ella la Schola Cantorum de Lourdes entona la misa de Mr. Mazo a 4 voces.

Las tardes: Los cultos reli- giosos comienzan a las 6 con la Ex- posicion del Santisimo, continuando con el Rezo del Santo Rosario, mo- tete al Santisimo, novena y a con- tinuacion del Santisimo, salve e himno a la Virgen de Lourdes. La misa es cantada por una señori- ta acompañada al órgano por otra señorita. Es presidenta del comité de damas la Srta. Victorina Lobre- gat.

Esta tarde predicará el R. P. Fe- lix Urquiza.

Mañana 8. — En la misa de 6, ta Eucaristica de la Archico fradia por niños de am- bos sexos menores de 15 años, can- tada por la Niña de Angelis (250 voces) bajo la dirección del Profesor Be- nito Trápaga. Habrá Primera Co- munión de niñas bajo la sección Ca- tequistica de la Archicofradia. Por la tarde predicará el R. P. Jacinto de Arandigoyen.

CONGREGACION DE MARIAS

Todas las tardes a las 5:30 en la iglesia de San Ignacio, la Congrega- cion de Marias celebra su funcion. Esta tarde, se encargara de los cul- tos, el Turno presidido por Da. Flocerfina de Avanceña.

Mañana sera el Turno presidido por Da. Marina de Ysmael.

Los Harrison, anfitriones

Interesante grupo tomado en los jardines del Ex-Gobernador General Francis Burton Harrison durante el tea-dance ofrecido ayer tarde. Sentados, aparecen el Juez James Ross, el Presidente Quezon, y Mrs. Harrison. Detras se hallan Mrs. J. Perdee y Mr. Harrison.

Del hermoso recital celebrado en C.W.L.

La cronica del memorable recital de piano por alumnas de la Prof. Dña. Pura L. de Villanueva y de su hija la Srta. Lourdes Villanueva en el salon de la Catholic Women's League, aparecio incompleta al publicarse ayer por un trastrueque en las pruebas. En justicia a las interesadas, damos hoy la pagina que habla de la labor de las Srtas. Kalaw, Escaler y Yujuico, que, con otras brillantes discipulas, cerraron el programa del concierto.

Erlinda Kalaw en 'Impromptu', de Reinhold. Esta jovencita podria tocar en medio de pianistas de las mas experimentadas; y estamos seguros de que, como anoche, no solamente conservaria su propia personalidad, sino que arrancaria los mas cariñosos aplausos.

La Srta. Elisa Escaler, en "Valses Nobles" (Selected Numbers), de Schubert, estuvo segurisima, agil y vigorosa, transportandonos asi a aquellos regios salones de la aristocracia alemana para admirar el noble girar de aquellas parejas al compas de sencillos motivos musicales, pero dificiles de ejecucion por su ritmo y variados matices.

Da. Angeles Yujuico, en "Consolation No. II", de Liszt, fue la revelacion de la noche. Iniciada en la escuela de Da. Pura Lacson de Villanueva, su profesora, solamente desde hace algunos meses, Da. Angeles probó bien a las claras que es de las que se propone subir con valentia hasta llegar a formar parte de las pianistas que, sin menoscabo de las complejas atenciones del hogar, honran a Filipinas. Quienes la conocen desde años, no pudieron menos de asegurar que Da. Angeles estuvo desconocida por su interpretacion limpia, segura y llena de vida. El porvenir se le presenta nimbado de luz.

Cerró el programa la Srta. Natividad Diuco, ejecutando el famoso "Concer Etude, Op. 10", de MacFadyen. Su labor fue admirada por todos. En esta obra, la Srta. Diuco hizo buena prueba de que puede ser una buena profesora y quizas, si no desmaya en su carrera artistica, una concertista muy buena.

El Prof. Tenyo y su compañia japonesa en el 'Queen's'

Por primera vez los aficionados al vodavil en Manila presenciaran algo nuevo en esta clase de entretenimientos. Tenyo y sus vodavilistas japoneses presentan desde hoy 5 de Febrero novedades interesantes en el nuevo Queen's Theatre, anteriormente Radio Theatre, empezando la funcion a las 5:00 p.m.

El Prof. Tenyo es considerado como uno de los grandes maestros de la magia en el Japon. Su repertorio es de lo mas original y variado que se ha visto en Manila. Completando esta atraccion especial los vodavilistas japoneses presentan sensacionales numeros de varietes, que de seguro, gustaran a los espectadores.

No hay que olvidar: Tenyo y su 'troupe' de vodavilistas japoneses. Lugar: Queen's Theatre.

Canta y compone

Mme. LETTIE GORDON

De paso para regresar a Australia, Madame Lettie Gordon, notable cantante y compositora, estuvo en Manila ayer. Llego en el "Nellore" procedente de Hongkong donde habia estado para algunos compromisos relacionados con su arte.

Madame Gordon improviso un concierto de radio al mediodia de ayer desde la estacion KZRM. Su repertorio incluia composiciones suyas y algunas canciones tipicas de Australia.

Una de las impresiones de Madame Gordon durante su breve visita aqui fue la gran actividad comercial de Manila. Dijo que en ninguna otra ciudad en el Oriente ha visto tanto movimiento.

Programa variado en el Teatro Savoy

El 'Savoy' presenta un programa variado y ameno. En la pantalla se exhiben las interesantes peliculas Sanders of the River', 'Wings in the Dark', y en las tablas ofrece un programa de varietes de lo mas escogido.

Para mañana, el Savoy pondra 'A Night at the Opera', con los hermanos comicos Marx, y otras atracciones adicionales.

El Fox presentara 'Here's to Romance'

Comenzando mañana, el Cine Fox exhibira la hermosa pelicula musical 'Here's to Romance', una obra que causo sensacion en su primera presentacion en Manila hace poco.

Nino Martini, tenor del Metropolitan Opera House, desempeña el papel principal en esta cinta que es todo romance y melodias.

Este dia se exhibiran por ultima vez en el Cine Fox, Western Frontier' y 'The Revenge Rider'. En la primera pelicula actua Ken Maynard, y en la segunda, Tom McCoy. Los dos cuentan con miles de admiradores en Manila.

El Dip. Montano sera frestejado en Manila esta noche

El Diputado Justiniano Montano, de la provincia de Cavite, será festejado esta noche, a las 7, con un banquete, por la Asociacion de Caviteños residentes de Manila. El banquete tendrá lugar en el "Alcove", en los bajos del Templo Masonico, en la Escolta. Los caviteños, chistosos de nacimiento, prometen en este banquete "mucha sal y pimienta".

ESTACION OFICIAL PENNZOIL DE SERVICIO
LUBRIFICACION SEGURA
16th. STREET & CHICAGO ST. PORT AREA
FRENTE AL BURO DE ADUANAS

El te de Mr. y Mrs. Harrison, concurridisimo

La residencia en Parañaque del Ex-Gobernador General Francis Burton Harrison fue escena anoche de una brillante fiesta cosmopolita. La reunion que el Ex-Gobernador Harrison y señora ofrecian a sus amistades en el gobierno y en la sociedad era un te y baile, habiendo comenzado la fiesta a las seis de la tarde.

Mrs. Harrison hizo los honores de la casa departiendo con todos y todas con la exquisita amabilidad que le distingue.

La extensa lista de invitados incluye a los siguientes:

Alto Comisionado Frank Murphy, Presidente Quezon, Mr. y Mrs. Teahan, Vice-presidente Osmeña y señora, Almirante Murfin y señora, Juez Ross y señora, Diputado Manuel Roxas y Sra., Brigadier General Smith y Sra., J. C. Rockwell, Mr. y Mrs. J. H. Pardee, Presidente Avanceña y Sra., Comandante W. H. Anderson y Sra., Mrs. F. B. Edwards, General Nathorst y Sra., Coronel Hodsoll, Mr. y Mrs. W. G. Stevenson, Mr. y Mrs. H. T. Fox, Lorenzo Correa, Laurence Fox, Harry A. Lee, J. Weldon Jones, Mr. y Mrs. H. Bixby, Director Bewley y Sra., Mr. y Mrs. A. F. Peters, Mr. y Mrs. C. W. Franks, Dip. F. Buencamino, Dr. V. Buencamino y Sra., Coronel Wolfson y Sra., Miss Marguerite Wolfson, Julian Wolfson, J. A Santos y Sra., Coronel Lim y Sra., Conde de Churruca, Mr. y Mrs. F. M. Catterfield, Mr. y Mrs. A. D. Williams, Mr. y Mrs. Simon Feldstein, Mr. y Mrs. J. R. Shaw, Mr. y Mrs. W. W. Marquardt, Mr. y Mrs. R. Cecil, Mr. Cooks, Coronel Partridge y Sra., Coronel Garfinkel y Sra., Theo. F .Rogers, Mr. y Mrs. Jacob Rosenthal, Leon Rosenthal, Blakeney Carr, Capitan Jones y Sra., Teniente Brandt, Mr y Mrs. Philip Crovat, Sr. Perez y Sra., Miss Karen Larsen, Mr. y Mrs. Gaches, W. H. Babbitt, A. Roces, jr., y señora, Mr. y Mrs. F. Pimley, Mrs. Burkhart, F. Oleaga, Juez Jaranilla y señora, Mr. y Mrs. T. T. Wolff, Presidente Bocobo y Sra., Consul Blunt y Sra., Consul Espinos, Enrique Vasquez-Prada y Sra., Andres Soriano, Consul Willoquet y Sra., Magistrado Vickers y Sra., Mrs. y Miss Waddington, Comandante Webb y Sra., J. Perdee, H. Shradeik, Dr. H. D. Kneedler y Sra., Magistrado Hull, General B. J. Valdes y Sra., Mr. y Mrs. Ewald Selph, Comandante Thomas y Sra., Benito Razon y Sra., Arsenio Luz y Sra., Mr. y Mrs. Gordon, G. W. Sinclair, Capitan y Mrs. Lussier, Capitan y Mrs. Howele, Mr. y Mrs. Enoch J. LeJeane, Mrs. Moses Taylor, Miss Tiffany, Mr. y Mrs. Harsman, Mrs. C. M. Hoskins, Miss Hoskins, Mr. y Mrs. Robb, Mr. y Mrs. White, Mr. Macauley, Mr. Hoover, J. M. Elizalde y Sra., Mr. y Mrs. J. Parrish, J. J. Rafferty, Juez Milton Purdy, Ramon Roces y Sra., P. Jollye, Mrs. Stowe, Mr. Roberts, Gob. Dosser y Sra., Decano Gonzales, J. P. Findley, Teodoro Kalaw y Sra., Alcalde Posadas y Sra., Jaime de Veyra y Sra., Mr. y Mrs. F. N. Berry, Isauro Gabaldon, Alberto Barretto, Dr. Rafael Palma y Sra., Sr. Nieto, Horace Whittall, Francisco Delgado y Sra., Conrado Benitez y Sra., Prof. H. Itley Beyer, Jorge Vargas, Coronel J. W. Craig y Sra., Magistrado Malcolm y Sra., R. E. Humphries, Mrs. R. S. Switf, H. C. Anderson, Mr. y Mrs. Hair, Comandante Huttler y Sra.

Reunion de jovenes en 'La Ignaciana'

La reunion mensual del "Second Sunday Recollection" para jovenes tendrá lugar el domingo, 9 de febrero, en La Ignaciana, 2821 Herran, Sta. Ana.

La Misa comenzará a las 7:30 a. m. seguido de desayuno. El sermon versara sobre el objeto principal del matrimonio. En la hora de la conferencia el Sr. Jose Erestain discutirá el eterno enigma de la vida. Despues de la junta, se presentará una pelicula describiendo el Santo Sacrificio de la Misa.

La seleccion de nuevos dignatarios de la organizacion tambien tendrá lugar el domingo, asi como los preparativos para el proximo Congreso Eucaristico Internacional.

Todos los jovenes de todas las universidades y escuelas publicas estan cordialmente invitados a estas reuniones mensuales del Second Sunday Recollection.

Metropolitan Theatre

El Consulado de Mexico en Filipinas
En Honor del Primer Presidente de la Mancomunidad de Filipinas
Excmo. Sr. Manuel L. Quezon
En
FUNCION DE GALA EL MARTES 11 DE FEB., 1936
Presenta
'QUERER RANCHERO'
Zarzuela-Revista de costumbres mexicanas en tres actos, original de Eugene Lacayo Garcia
Lodge.. ... ... P4.00
Orquesta... ... P3.00 y P2.00
Galeria P1.00
Expendio en la Botica Boie desde el 2 al 11 de Febrero o llame al telefono 2-25-78
Esta funcion no se repetira en funcion de matine.
Advertimos al publico en general, que esta funcion no se pondra de nuevo en escena.

Enrique Diez-Canedo con los Romanceros

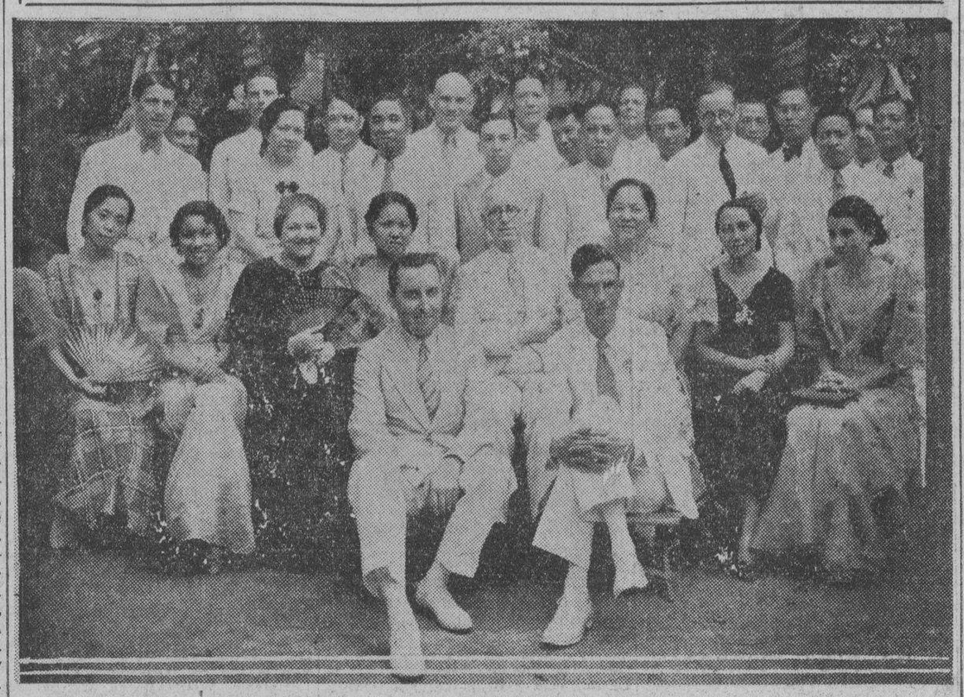

Primera fila, sentados: el Vice-Consul de España, Sr. Rodriguez Ramon y el Sr Jesus Balmori. Segunda fila: Srta. Carmen Herrera, Srta. Elvira Bocobo, Sra. Rosario B. Vda. de Pellicer, Sra. del Presidente Bocobo, el ilustre poeta y conferencista español, Sr. Enrique Diez-Canedo, Sra. Dolores de Balmori, Srta. Andrea Badurria y Srta. Elsa O'Farrell. Tercera fila: Sr. Juan P. Pellicer, Jr., Prof. Francisco Santiago, Sr. Francisco P. Pellicer, Sra. Carmen M. de Pellicer. Sr. Isidro Marfori, Sr. Jorge Bocobo, Sr. Pablo Laslo, Sr. Carlos M. Braga, Hon. Guillermo Gomez, Sr. Zoilo Hilario, Hon. Quirico Abeto, Sr. J. Gomez, Sr. Jose Lauchengco, el Consul General de España, Sr. Miguel Espinos, Profesor Ramon Tapales, Sr. Bernardo Nolasco, Sr. Lope K. Santos, Sr. Gaston O'Farrell, y Sr. Jose Ma. Rivera.

Una muestra gallarda de simpatia y admiracion al eminente catedratico y academico español, señor don Enrique Diez-Canedo, hoy huesped de la capital, y al mismo tiempo, una prueba de la confraternizacion espiritual de nuestros hombres de letras, ha sido el almuerzo

(Continua en la pagina 6)

De la COLONIA ESPAÑOLA

Por Gloria Romero Salas
Teléfono 5-45-20

De pulmonia falleció anoche a las siete en el Hospital Español de Santiago, la Sra. Da. Carmen Mascuñana Vda. de D. Alvaro Melendez, a los setenta y cuatro años de edad.

La finada era apreciadísima por cuantos la conocian razón por la cual al ser conocida la noticia de su muerte ha causado honda y sincera pena.

Esta mañana a las seis se dijo una misa por el eterno descanso de la finada en la capilla del Hospital Español.

La finada deja hijos Da. Dolores, D. Alvaro y Da. Rosa, hijos politicos H. Schumacher, Carmen Altónaga y Filomeno Lara, nietos, sobrinos y demas parientes.

En la Capilla del Hospital San Jose y de manos del R. P. Sastre, O. P. recibió las aguas bautismales y con ellas el bonito nombre de Alberto el hijo recien nacido de los Sres. de Villareal (Fernando). Fueron padrinos Da. Antonia M. de Hernaez, tia materna del pequeño, y D. Juan Pellicer.

MANUGUIT MATERNITY HOSPITAL
(El mismo edificio antes usado por el Government Maternity)
Dr. Martin R. Cruz, anteriormente director del Government Maternity, atiende todos los casos.
Tarifas: Desde P1.00 a P5.00 al dia. Consultas Gratis. Tel. 4-98-06.

Expreselo con Flores
Envielas a su amiga el "ST. VALENTINE'S DAY" Feb. 14
Tarjetas Exclusivas para "St. Valentine's Day"
marwaux
158 Escolta Tels. 2-15-64
721 Antipolo 2-53-60

1936

Se Exhibe Ahora!
El Brillante Nuevo Chrysler-Plymouth de 1936

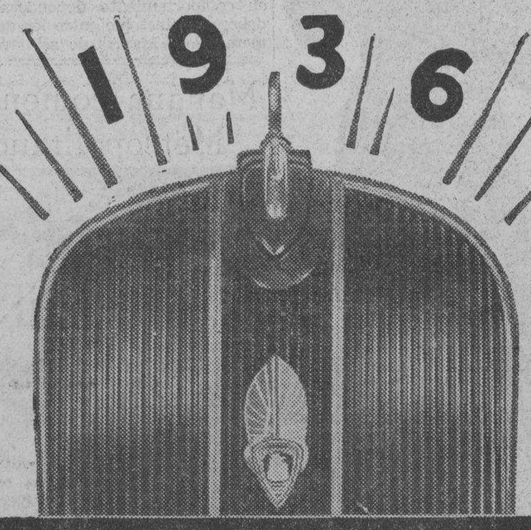

Nuevo en belleza... nuevo en amplitud... nuevo en funcionamiento, el Chrysler-Plymouth de 1936 satisface mejor las exigencias modernas que cualquier otro coche de costo comparable! Estableciendo nuevas normas de perfección mecánica, el nuevo Chrysler-Plymouth es ademas mas ancho en los compartimientos delanteros que en los traseros, con su interior mas refinado y aún con mas características mecánicas que nunca. Ud. obtiene mas por su dinero cuando compra un Chrysler-Plymouth.

CHRYSLER-PLYMOUTH

P-9

Interiores mas espaciosos, baules empotrados mas grandes, ferreteria y detalles mas refinados—estos son solamente unas cuantas de las muchas caracteristicas del Chrysler-Plymouth de 1936.

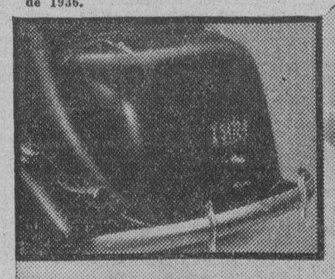

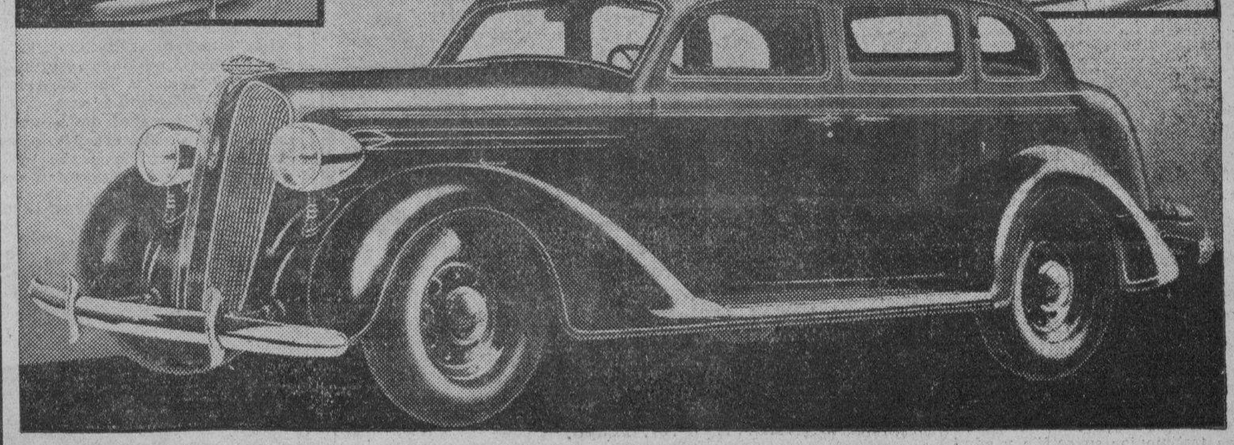

En Exhibicion Ahora

Luneta Motor Co.

54 SAN LUIS MANILA TEL. 2-13-71

M.E.C.D. 2016

TORNEO DE TENNIS HABRA ESTA TARDE

La lista de los que participaran en el "All-Comers", el 11 de febrero, dada a publicidad este dia

Un total de 28 jugadores locales comenzaran a competir a las 3:30 de esta tarde para cualificarse y tomar parte luego, los que resulten victoriosos, en el torneo All-Comers que comenzara el 11 de febrero.

El programa de juegos va a continuación:

K. Hayashi, Managumpay vs. Eladio O. Zapanta, Samahan "3"
Maximo Sanchez, Managumpay vs. D. Yngayo, U.P.
Gonzalo Manuel, Managumpay vs. F. de la Cruz, Pampanga Ath. Club.
Guillermo Lumain, F.E.U. vs. Jose Cabayan, Silanganan Spts. Ass'n.
Eitel Baumann, Manila Tennis Club vs. Dr. T. Rivera, Sampaloc T.C.
Dr. Jose Barcelona, Silanganan S.A. vs. G. Quismorio, Alunan T.C.
Leopoldo Calixto, Laong Laan T.C. vs. Fernando Medina, Cavite T.C.
Jose Antonio, Samahan "3" vs. Carlos Villareal, Laong Laan T.C.
Alfredo Diy, U.S.T. vs. Bernardo Rojas, Cavite T.C.
Jose L. Dayrit, Laong Laan T.C. vs. Howell, Manila Club
Jose Ma. Ansaldo, Laon Laan T.C. vs. I. Martinez, Sampaloc T.C.
Severino Basa, Samahan "3" vs. J. Abella, Laong Laan T.C.
D. Toong, Cebu vs. Rafael J. Gonzales, Laong Laan T.C.
Rizal Cruz, Silanganan S.A. vs. I. Blanco, Alunan T.C.
Elpidio Rosal, Alunan vs. Cipriano Salazar, Cavite T.C.

Participantes en el "All-Comers":

Singles (Hombres)

Leonardo Gavia, U.S.T.
Mariano Servillon, Laong Laan T.C.
Rodrigo Diaz, Laong Laan T.C.
Juanito Gavia, U.S.T.
Sam Ang, Laong Laan T.C.
Felix Ampon, Laong Laan T.C.
Wilfredo K. Royales, Alunan T.C.
Leodegario Polintan, F.E.U.
Amando Sanchez, Managumpay T.C.
Cesar Carmona, F.E.U.
Juan Ladaw, jr., F.E.U.
J. Hotchkiss, U.P.
J. S. Kinsella, Alunan T.C.
J. Tavares, Club de Recreo, Hongkong
Kho Sin Kio, China
V. T. Wong, China
Wayne Sabin, U.S.A.
Gene Smith, U.S.A.
Dave Thompson, Australia
A. H. Hasset, Australia
K. Hayashi, Managumpay T.C.
Maximo Sanchez, Managumpay T.C.
Gonzalo Manuel, Managumpay T.C.
Jose Cabayan, Silanganan Sporting Ass.
D. Yngayo, U.P.
Guillermo Lumain, F.E.U.
Eitel Baumann, Manila Tennis Club
Rizal Cruz, Silanganan Sporting Ass.
Dr. Jose Barcelona, Silangan Sport. Ass.
Francisco de la Cruz, Pam. Ath. Club
Eladio O. Zapanta, Samahan "3"
Severino Basa, Samahan "33"
Jose Antonio, Samahan "33"
Leopoldo Calixto, Laong Laan T.C.
Jose Ma. Ansaldo, Laong Laan T.C.
Rafael L. Gonzales, Laong Laan T.C.
Jose L. Dayrit, Laong Laan T.C.
Carlos Villareal, Laong Laan T.C.
Dr. T. Rivera, Sampaloc T.C.
I. Martinez, Sampaloc T.C.
Isaac Blanco, Alunan Tennis Club
G. Quismorio, Alunan Tennis Club
J. Abella, Laong Laan Tennis Club.
Cipriano Salazar, Cavite Tennis Club
Bernardo Rojas, Cavite Tennis Club
Fernando Medina, Cavite Tennis Club
Elpdio Rosal, Alunan Tennis Club
Howell, Manila Club
Alfredo Diy, U.S.T.
V. Toong, Cebu Tenis Club

Dobles (Hombres)

Kho Sin Kie-V. T. Wong, China
Wayne Sabin-Gene Smith, U.S.A.
Dave Thompson-A. H. Hasset, Australia
F. Ampon-S. Ang, Laong Laan T.C.
R. Diaz-M. Servillon, Laong Laan T.C.
G. Aragon-M. Zamora, Laong Laan T.C.
L. Gavia-A. Diy, U.S.T.
J. Hotchkiss-D. Yngayo, U.P.
S. Barcelon-P. Ofiana, U.P.
L. Polintan-G. Lumain, F.E.U.
C. Carmona-J. Ladaw, jr., F.E.U.
R. Cruz-Dr. J. Barcelona, Silanganan Sporting Association
M. Sanchez-A. Sanchez, Managumpay T.C.
Dr. T. Rivera-I. Martinez, Sampaloc T.C.
J. Ma. Ansaldo-J. Abella, Laong Laan T.C.
R. J. Gonzales-J. L. Dayritt, Laong Laan T.C.
J. Tavares-L. Calixto, Laong Laan T.C.

Singles (Mujeres)

Sra. Helen Dimitrejevic, Manila Tennis Club
Srta. Minda Ochoa, Philippine Women's University
Sra. Elisa R. Ochoa, Managumpay T.C.
Srta. Irmgrad Baumann Manila Tennis Club
Srta. Estrella Alburo, Samahan "33"
Srta. Liberty Solisa, F.E.U.
Srta. Aida Ochoa, Philippine Women's University
Srta. Estella Varian, Cebu Tennis Club
Srta. Ester Aenlle, Alunan Tennis Club
Mrs. A. Trepp, Manila Tennis Club
Srta. G. Baumann, Manila Tennis Club
Mrs. Zimmerman, Manila Tennis Club
Srta. C. Sanchez Manila Tenuis Club
Sra. Emilia B. Rivera, Sampaloc Tennis Club
Srta. Viat Uy, Laong Laan Tennis Club
Srta. Maria del Pan, Manila Tennis Club
Sra. Rosario Cosca, Cavite Tennis Club
Srta. Natividad Gonzales, Cavite Tennis Club

Dobles (Mujeres)

Sra. Dimitrejevic-Miss I. Baumann, Manila Tennis Club
Srta. M. Ochoa-Srta. A. Ochoa, Philippine Women's University

Enrique Diez-Canedo con los Romanceros

(*Continuacion de la pagina* 5)

que los Romanceros Nacionales dieron en honor a dicho embajador cultural el domingo ultimo, en la casa de su presidente, el poeta Jesus Balmori.

Nada faltó en aquella comunion de almas, ya de suyo vinculadas por los nexos del espiritu. Damas y caballeros, representativos de la intelectualidad nativa, se reunieron para testimoniar su cariño y admiracion al señor Diez-Canedo, que, en su corta estadia en el pais, ha querido prodigar los frutos de su talento en las conferencias que ha dado en nuestras universidades y en la Casa de España.

En la hora post-prandial, bajo una tipica pagoda de flores, levantose el escritor señor Jose Lauchengco que, como presidente de aquella fiesta, alzo la copa de champagne para brindar, en terminos muy afectuosos, por el ilustre festejado. Isidro Marfori declamo unos sonetos propios, Zoilo Hilario recito una poesia suya, la señorita Carmen Herrera interpreto una poesia en tagalo, seguida de otra en castellano.

Y, por que no faltase musica, la señorita Andrea Baduria canto melosamente una composicion filipina, acompañada al arpa por la Srta. Elsa O'Farrel. Luego, esta gentil artista ejecuto, con la gracia que le es tipica, la hermosa pieza de Gluck. "The Brook".

El sub-secretario de Hacienda, señor Guillermo Gomez, que, aun en lo mas cimero de la vida gubernamental, no se ha apartado un instante de las letras, declamó con exquisito gusto algunas poesias de Amado Nervo, principalmente "La Llave".

Por ultimo, el Presidente Romancero, señor Balmori, leyó trozos de su conferencia en verso sobre el Japon, en especial la parte que se refiere a la "geisha".

Un dia genuino de arte.—poesia y musica,—lo mejor de la vida, en un acto de homenaje a un intelectual español, que ha venido para continuar la obra de amor y comprension de Rueda, Blasco Ibañez, Sanchiz y otros Quijotes modernos, los verdaderos paladines de la nueva España.

Torneo militar en mayo de 1936

El siguiente torneo atletico que se celebrara entre los militares, correspondiente a 1936, sera el de baseball. Mediante la nueva politica adoptada por el ejercito de celebrar encuentros previos a los de campeonato, el atletismo en el ejercito ha llegado a una considerable altura. No solamente ha aumentado el calibre de los participantes sino ademas el numero de los buenos atletas.

El torneo de baseball militar de 1936 tendra lugar en el fuerte McKinley durante el mes de Mayo. El torneo sera dividido en dos divisiones y sera por medio de eliminacion o 'round robin' dependiendo esto ultimo del numero de participantes. Los equipos que tomen parte seran de regimiento o de unidades separadas.

Los juegos se celebraran de acuerdo con los reglamentos del baseball profesional. Todos los participantes deberan inscribirse por medio del oficial encargado de los deportes no despues del 1 de Abril. El Comandante General ha autorizado a todos los oficiales encargados de conceder franco a los participantes para que puedan tomar parte en los juegos.

Se pega mañana

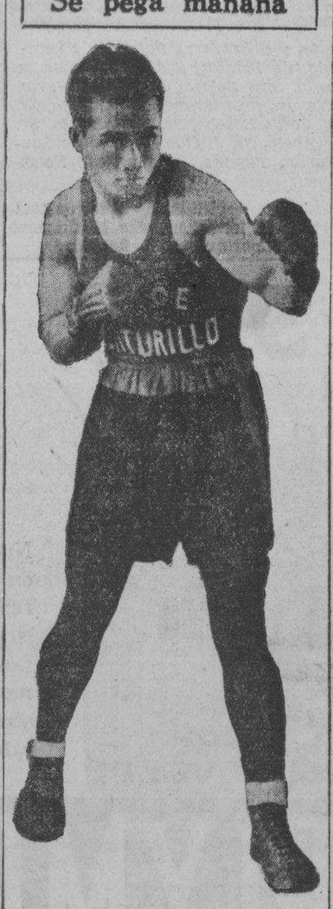

VICENTE VENTURILLO

Que mañana por la noche medira fuerzas con Star Cruz en el encuentro principal de diez asaltos que presentara el Maypajo Boxing Pavillon. El card de boxeo lo ofrece el conocido promoter Jorge Castro y promete ser de los mas interesantes.

Un torneo de "pool" habra

Durante la proxima temporada de Carnaval y bajo los auspicios de la Casa Puyat e Hijos, conocido fabricante de muebles, se llevara a cabo un torneo de 'straight billiard pool' entre los mejores jugadores junior de la localidad.

El torneo estara dirigido por el conocido 'sportman' y promoter de billar 'Bayan' Rivera y se celebrara en el Paterno Building Hall. El que resulte vencedor en este torneo tendra la oportunidad de medir fuerbas con Felix Moreno, el campeon local en 'straight pool', y de su comportamiento dependera si debera ser incluido entre los de primera fila. Mas tarde se daran a publicidad otros detalles sobre el particular.

EL NUEVE CRT GANA OTRA VEZ EN EL BASEBALL

Banes, de Agno Valley, se adjudica el campeonato en broad jump.—Albert Ray ocupa el segundo lugar

(Servicio Informativo)
Exclusivo a "La Vanguardia"

Iloilo, Iloilo, 4 de feb.—El fuerte equipo de la CRT continuo con su serie de victorias en relacion con el actual torneo Inter-escolar derrotando decisivamente al equipo del Centro de Luzon por el recuento de 9-3.

Bañes, de Agno Valley, gano en broad jump consiguiendo una distancia de 21 pies y 1/8 pulgadas. Albert Ray de la MIAA ocupo el segundo puesto y Exhito de West Visayan el tercer lugar.

Resultados:

110 MET. HIGH HURDLES (Finales)—1. Olano, West Visayan 2. Banzale, East Visayan; 3. Reyes, Northern Luzon; 4. Palanca, MIAA. Tiempo: 16.8 segundo.

100 MET. DASH (Semi-finales) Primer Heat—1. Ballesteros, Bicol; 2. Lopez, Agno Valley; 3. Concepcion, West Visayan. Tiempo: 11.2 segs. Segundo Heat—1. Espanol, Agno Valley; 2. Butatil, Southern Mindanao Sulu; 3. Escuadra, East Visayan. Tiempo: 11.4 segs. Tercer Heat—1. Infante, West Visayan; 2. Gallano, CRT; 3. Samonte, Agno Valley. Tiempo: 11.4 segs.

400 METROS RUN (Smi-finales) Primer Heat—1. Llora, East Visayan; 2. Gabino, CRT; 3. Macabale, North Mindanao Sulu. Tiempo: 53.8 segs. Segundo Heat—1. Juaderas, East Visayan; 2. Mandapat, Agno Valley; 3. Eduabe, Northern Mindanao. Tiempo: 53.9 segs. Tercer Heat—1. Salimbagat, East Visayan; 2. Lingat, MIAA; 3. Bermudes, Northern Luzon. Tiempo: 54.6 segs.

RUNNING BROAD JUMP (Finales)—1. Banes, Agno Valley; 2. Ray, MIAA; 3. Exhito, West Visayan; 4. Ramirez, Central Luzon. Distancia: 21 pies ⅛ pulg.

Mañana comenzara en el Teatro Metropolitano 'I Dream too Much'

Con Lily Pons, la notable y popularisima soprano coloratura, en el papel principal, se presenta en el Teatro Metropolitano, desde mañana, la pelicula romántica "I Dream Too Much". Lily Pons ha cosechado triunfos en las capitales de los dos continentes como cantante de opera, siendo actualmente, una de las figuras más destacadas del arte lirico. En la pelicula "I Dream Too Much", la eximia soprano reafirma su fama como actriz y como cantante. Su labor, aún en las partes mas dificiles en su papel de heroina, es insuperable.

Cien mil pesos de perdidas en...

(*Continuación de la pág.* 3)

son el Cheong Club, L. R. Aguinaldo, y la Luzon Shirt Factory.

Tentativa de incendiarismo en la calle Kalimbas

A las 10:52 de anoche, una persona desconocida intentó incendiar el edificio de dos pisos de la calle Kalimbas No. 1442, pero su intento fracasó. Los detectives que fueron corriendo al lugar descubrieron una lata de petroleo y algunos pedazos de caña con petroleo en los bajos de la casa.

Habiendo ocurrido este amago mientras las otras estaciones estaban aun apagando los escombros del incendio de la calle Juan Luna, la estacion de Paco respondio a la alarma.

La causa del fuego aún indeterminada

A pesar de las pesquisas hechas, hasta esta mañana se ignoraba el origen del incendio. Mr. Arthur Landahl, gerente de la "Manila Remnant Co. Inc." que es la dueña de la "Luzon Shirt Factory", de donde partió el fuego, declara que ignora la causa. Había varias máquinas y motores eléctricos en la fábrica, que podían haber causado el incendio, pero como nadie estaba en la fábrica entonces, no se puede determinar esto. En la fábrica había unas dieciseis máquinas de coser, de la "Singer Sewing Machine", aún no pagadas totalmente, y que se han destrozado.

La "Luzon Shirt Factory", según Mr. Landhal, no esta asegurada. Las perdidas de la fabrica se calculan en P7,000. La casa ocupada por la fabrica, es de la propiedad del Sr. J. Mortera y esta asegurada.

Los bajos de la casa estan ocupados por las bodegas de L. R. Aguinaldo. Las mercancias en estas bodegas, tejidos en su mayoria, se han mojado por el agua de las bombas. Las mercancias estan aseguradas.

Yco vence decisivamente a Tanq

Instantanea de basketball

Una instantanea del partido de anoche entre el quinteto Yco y Tanque, en relacion con la serie de desempate por el campeonato de basketball amateur de Manila. Yco vencio por 59-30.

Primer partido d desempate ano

Los chicos de Elizalde domi completamente la situacio Tanque vs. U.P. el 6

JUEGOS RESTANTES
Febrero 6—Tanque vs. U. P.
Febrero 9—U. P. vs. Yco

Si los de Tanque vencieron al quisteto Yco la vez pasada, de una manera sorprendente, en el partido de anoche este último equipo, no solamente logro revindicarse venciendo al primero si no que además lo hizo de una manera convincente, demostrando claramente su gran superioridad. El partido de anoche, el primero de la serie de tres para resolver el triple desempate termino con el recuento de 59-30 a favor de los chicos de Elizalde.

Estos comenzaron el partido de una manera rapida y decisiva y la combinación Salvador-Marzan-Diño resultó demasiado fuerte para los chicos de Tanque que a duras penas podian repeler el ataque y marcar a su vez. El primer cuarto de tiempo termino en 13-7 en favor de los del equipo victorioso. La primera mitad termino tambien en favor de ellos por 32-13 y el tercer cuarto de tiempo en 39-19, también en favor de Yco.

Por el equipo vencedor jugo con admirable precisión la maquinaria compuesta por Salvador y Silva de delanteros, Marzan de centro y Salas y Diño de guardias. Por el equipo adversario Oregas y Guzman de delanteros; Santos de centro y Salanova y Custodio de guardias.

A medida que progresaba el juego, los chicos de Elizalde comenzaron a dominar mas y mas la situación hasta el punto ocasiones, marcaban cilidad y cuando quer

Salvador, Marzan y ron el mayor numero favor de su equipo respectivamente a el equipo perdidoso noche fué Oregas solo, marcar un tos.

Resultados:

Yco	59	Tanque
Salvador	14	Oregas
Silva	6	Nuñez
Carillo	6	Santos
Villanueva	0	Custodio
Marzan	12	Guzman
Nepomuceno	0	Jorge
Pardo	8	Santos
Diño	10	Custodio
Salas	0	Salanova
Worrell	3	Flores

Con 15,000 votos Corazon vuelve al primer puesto

(*Continuación de la página 1*)

crutinio diario. Importantes cambios en el orden de las candidatas, son ahora una cosa corriente.

La Srta. Marina T. López también recibió votos adicionales en el escrutinio de anoche. Con 440 votos de refuerzo su total subió a 100,880.

El estado actual de las candidatas es como sigue:

Srta. Corazón J. Fajardo	637,001
Srta. Paquita Villa-Real	633,524
Sra. Luisa F. de Lichauco	599,072
Sra. Carmen A. de Melencio	502,627
Srta. Cecilia Javier	303,855
Sra. Rosario G. de Borromeo	215,510
Srta. Melba Platon	182,422
Srta. Dativa Corrales Tan	129,645
Srta. Matilde Z. Rivera	105,025
Srta. Marina T. Lopez	100,880
Dra. Elvira Robles	80,935
Srta. Paz Ancheta	76,415
Sra. Socorro I. de Padilla	74,272
Sra. Ludivina T. de Gonzales	72,901
Sra. Julia Y. de Cristobal	70,425
Srta. Amparo Zalamea	68.450
Sra. Socorro L. de Liboro	63,087
Srta. Helen Bennett	58,726
Srta. Maria Villanueva	53,035
Srta. María Carmen Cabral	51,170
Srta. Rosario T Gonzalez	49.895
Srta. Piling T. Deacosta	45,540
Dra. Fe del Mundo	43,580
Srta. Cecilia Nepomuceno	43,090
Srta. Concepción A. Aguila	36,820

'The Melody Lingers On', la proxima atraccion del State

George Houston, cantante de ópera que debuta en la pantalla, y Josephine Hutchinson en la pelicula "The Melody Lingers On", de la Reliance, distribuida por la United Artists. Esta cinta se extrenará dentro de breve en el State Theatre.

La grandiosa pelicula "Captain Blood", que actualmente se presenta en el "State" está atrayendo un público extraordinario avido de presenciar una de las producciones más sensacionales de la pantalla. La pelicula es de la Cosmopolitan—Warner Bros.—First National. Errol Flynn y Olivia de Havilland encabezan el notabilisimo reparto.

EN LOS CINES hoy

CAPITOL—"Millions in the Air".
FOX—"Western Frontier".
GRAND—"Guard That Girl".
IDEAL—"Mutiny on the Bounty".
LYRIC—"Stormy".
METROPOLITANO—"Bad Boy".
STATE—"Captain Blood".
SAVOY—"Sanders of the River"
QUEEN'S—Prof. Tenyo.

El temple del acero de la hoja permite al asentador Valet renovarle su agudo filo ¡Pruébela!
VALET
La máquina con su asentador cuesta mucho menos que una máquina de afeitar y un afilador ordinarios.

THEATRE DE LUXE STATE
HOY
Primera Función 8 A. M.
Después 10:10, 12:20, 2:30, 4:40, 6:50 y 9:00 P. M.
NO HAY PRECIOS DE MATINE
SLASHING ITS WAY TO SENSATIONAL NEW RECORDS!
CAPTAIN BLOOD
With ERROL FLYNN
OLIVIA De HAVILLAND
LIONEL ATWILL - BASIL RATHBONE
Una Película First National Warner Bros.
Atracción Adicional—"COUNTRY BOY"—Caricatura Tecnicolor

QUEEN'S
THEATRE
(anteriormente Radio)
HOY
A LAS 5 P. M.
Presentando por primera vez en Manila
PROF. TENYO
El Gran Mago
que exhibirá los mas modernos MILAGROS DE MISTERIO en una FUNCION especial de TRES HORAS Y MEDIA.
GRAN VAUDEVILLE
JAPONES
Algo nuevo—algo diferente—algo que Ud. no ha visto nunca.

—ULTIMO DIA—
CAPITOL
10 A. M. Primera
Después 11:50, 1:40,
7:10 y 9:00 P. M.
Revista Radiante
Radio

with JOHN HOWARD • WENDY BARRIE
WILLIE HOWARD • ELEANORE WHITNEY
a Paramount Picture... Directed by Ray McCarey
Una Película Paramount

—MAÑANA—
El cambio sustituyo su revolver con puños desc
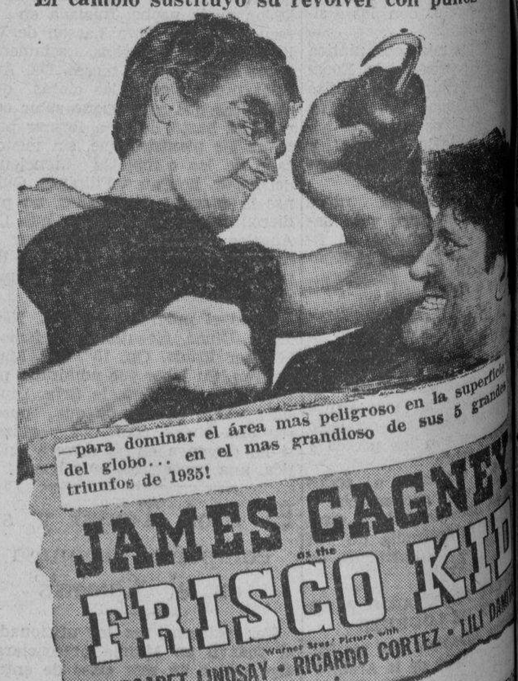
—para dominar el área mas peligroso en la superficie del globo... en el mas grandioso de sus 5 grandes triunfos de 1935!
JAMES CAGNEY
as the
FRISCO KID
Warner Bros. Picture with
MARGARET LINDSAY • RICARDO CORTEZ • LIL
UNA PELICULA WARNER

SAVO
ULTIMO DIA
"SANDERS OF THE RI
y
"WINGS IN THE DA
MAÑANA
Los 4 Hermanos Mar
en
"A NIGHT AT THE OP
y un Programa Do

VOD-A-VI
El mejor en la Ciud

GRAND
AIR CONDITIONED
EL VIERNE
Carl Laemmle presents
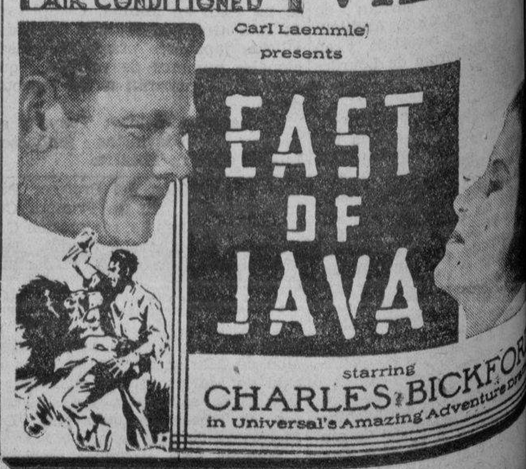

starring
CHARLES BICKFOR
in Universal's Amazing Adventure

M.E.C.D. 2016

PORQUE ENTRO EN BILIBID NO PUEDE VOTAR

Magistrado Abad Santos hace consideraciones sobre un caso que ha fallado

Confirmando la decisión del Juzgado de Primera Instancia de Da... la Corte Suprema en decisión ...gada ayer condena a Amadeo ... del delito de haber votado ...mente en las elecciones del 5 ... junio de 1934. El Juzgado infe... decidió que Corral no estaba ...tado a votar en las elecciones ...do a que previo a esa fecha ha... sido sentenciado a extinguir en ...dio una pena de ocho años y ...día, y por consiguiente no podía ...mente ejercer el privilegio del ...fragio.

...legaba en su apelación el acu... que su descualificación había ...do de existir por haber extin... la pena. También declaraba ... el hecho de que él tomó parte ... votaciones de 1925 y 1928, le ... de toda responsabilidad cri... por haberse prescrito el de... que se le imputa.

La Corte al desestimar la defensa ... acusado, declara que no habién... presentado prueba de que el ... fué perdonado, su descuali... todavía existe, no importa ... participado en pasadas elec...

La concepción moderna del su...—dice el ponente Magistrado Abad Santos—"es que la vota... es una función del gobierno. El ...cho de votar no es un derecho ...ral sino un derecho creado por ... El sufragio es un privilegio ...gado por el estado a tales per... o clases que lo pueden bene... ejercer en bien del pú... En las primeras épocas del ...rrollo del sistema representati... del gobierno, el ejercicio del de... del sufragio se limitaba a una ...queña porción de los habitantes. ... con la propagación de las ideas ...ocráticas, el provecho del dere... en los estados modernos ha lle... a comprender las masas de los ...bres en los pueblos. Por razo... de política pública, ciertas cla... de personas quedan excluídas del ...recho. Entre estas figuran los ..., los idiotas, los mendigos, y ...presidiarios.

"El derecho del estado para privar ... las personas del derecho del su... por razón de haber sido con... de un crimen está sobrada... sancionado. El objeto apa... de dichas restricciones sobre ... derecho es la conservación de la ... de las elecciones. La presun... es que uno que se ha hecho ... por la condenación de un de... o cualquiera otra base de ofen... que indica torpeza moral, es incapaz de ejercer el privilegio del sufragio o ocupar algún puesto público. La exclusión debe, por este motivo ser considerada como mera descualificación, impuesta para fines de protección y no de castigo, la privación de un privilegio y no la negación de un derecho personal."

'Diwata ng Karagatan' se pondra en el Lyric, comenzando mañana

Rogelio de la Rosa y Dolly Garcia en la pelicula filipina "Diwata ñg Karagatan".

Tres nuevas composiciones musicales, todas de sabor nativo, pero adaptadas al estilo moderno, pronto harán furor entre los amantes de la buena música en estas islas. Se titulan "Ligaya", "If" y "Ang Gong", la primera es un kundiman quejumbroso que entona las endechas de amor de nuestros "bagong-taos"; la segunda, un vals rítmico y melodioso que nos recuerda las amorosas noches de luna reflejadas en las aguas del Pasig; y la última, una original danza oriental; todas las cuales han sido expresamente compuestas por el joven compositor Miguel Velarde, Jr., para la grandiosa pelicula filipina "Diwata ng Karagatan" que se estrenará en el Cine Lyric mañana, 6 del actual.

"Diwata ng Karagatan" es la primera pelicula filipina que ha sido exportada a Europa. Su filmación duró muchos meses, y la "Parlatone Hispano-Filipino", no escatimó gasto alguno para hacer de la misma una verdadera producción cinematográfica digna de ser exportada al extranjero. El estreno de "Diwata ng Karagatan" en el Cine Lyric marca el inicio de una nueva era en el cinema local, pues con dicha película, se abre el mercado extranjero para nuestra industria peliculera. Además de su preciosa música, "Diwata Ng Karagatan" encierra un argumento dramático, espectacular, con un desarrollo movido, interesante, que mantiene suspenso al publico. El ambiente filipino, con nuestros mares, playas y paisajes campestres, se encuentra en esta historia de amor y odio, de luchas e intrigas. Es autor y director de esta película, el Sr. Carlos Vander Tolosa, y figuran en su reparto la nueva estrella del cine local, Mari Velez, Rogelio de la Rosa, Manuel De Laredo, Matty Torres y otros.

PEQUEÑOS CLUBS DE MUJERES EN CADA MUNICIPIO

Se procura constituirlos para que laboren por el bien de la comunidad

La junta directiva de la Pequeña Federación de Clubs de Mujeres se reunió el sabado por la mañana en la oficina central de la federación. Esta federación junior se organizó en relación con la primera semana de niñas.

En esta reunión se aprobó la organización de una oficina de oradoras compuesta de chicas que representan a diferentes escuelas. El proposito de esta oficina es alistar la cooperación de las niñas en los diferentes colegios y escuelas en la promoción de la labor de estos Clubs de Mujeres Junior. Espera desarrollar el espiritu civico entre las niñas para inducirlas a hacer algo que valga la pena para el bienestar de la comunidad en vez de pasar el tiempo ociosamente.

Una de las sugestiones mas importantes presentadas durante la reunión es la organización de mas Clubs de Mujeres pequeños de modo que haya uno en cada localidad que ha de llevar a cabo los proyectos de la federación pequeña. Muchas chicas que son graduadas de colegios y estan en espera de empleo, y otras que no han podido continuar sus estudios deben ser organizadas para que puedan dedicar algunas horas de la semana al servicio de la comunidad. Este servicio voluntario pone a las alumnas en contacto directo con algunos de los problemas que la comunidad tiene que resolver. Incidentalmente, las voluntarias podran descubrir su inclinación o sus aficiones.

Esta oficina de oradoras organizará comités en las diferentes escuelas de la ciudad. Los miembros de estos comités pedirán el apoyo de los varios grupos de niñas.

'Motin a bordo' continuara en el Ideal

Franchot Tone y Charles Laughton en una escena de la pelicula "Motin a Bordo", con Clark Gable y Mamo en el ovalo. Esta interesantisima producción de la Metro-Goldwyn-Mayer continuará en el Cine Ideal por varios dias más.

Charles Laughton

¿Que es un genio?

Charles Laughton está seguro de una cosa... un genio no es un Charles Laughton, ni Charles Laughton es un genio.

"Sin embargo, la opinion general le señala a usted como un gran actor, Mr. Laughton.

Laughton arruga las tupidas cejas que ha adoptado para su rol de Capitan Bligh en "MOTIN A BORDO", de la Metro-Goldwyn-Mayer, y dice:

"He oido con sentimiento tales rumores. Nada es peor para un artista que infamarle de esa manera. No es cierto que yo soy un gran actor."

¿Por qué no, Mr. Laughton?"

"Porque la palabra 'gran' envuelve demasiada importancia para aplicarsela a quien no sea un genio... ¡y yo no lo soy!"

"Entonces, ¿por que le agrada representar papeles tan austeros y antipáticos como el de Capitán Bligh?"

"Porque me gustan los roles que sean comprensibles para todo el mundo... roles que causen emocion al publico en general y que describan personajes simples, reales y, a veces, humoristas".

"El rol de Capitan Bligh que usted acaba de filmar, Mr. Laughton, ¿no es el mas dramatico de cuantos ha desempeñado hasta ahora?

"Así lo creo".

Luego, agrega que su preferencia por los roles dramaticos se debe a que pueden representarse con mas naturalidad.

"Mr. Laughton, usted niega ser un genio y niega tambien ser un gran actor. ¿Cómo qué se clasifica usted mismo?

"En mi caso, me siento en extremo afortunado de poderme clasificar simplemente de actor".

Y aqui termina la entrevista.

SE DENUNCIA A LAS LANCHAS DE MOTOR EN DAVAO

Muchas de ellas son mandadas por maquinistas que no estan cualificados

Denunciando a varias lanchas de motor en el puerto de Davao por una supuesta violación de las disposiciones del Código Administrativo Revisado que prohiben el empleo de maquinistas no cualificados por los patronos de dichas embarcaciones, varios maquinistas examinados por el gobierno y que actualmente estan fuera del servicio, han dirigido una resolución al Administrador Insular de Aduanas Vicente Aldanese pidiendo una investigación de esta aparente irregularidad.

De acuerdo con la denuncia, un grupo de lanchas surtas en el Puerto de Davao dedicadas a hacer viajes por toda la costa Sur del Golfo de Davao, utilizan los servicios de maquinistas no cualificados algunos y otros dueños solamente de licencias de maquinistas de bahia. Esta practica seguida por dichas lanchas, según la denuncia, esta poniendo en grave peligro la vida de pasajeros y tripulantes de las lanchas debido a que la ruta que las mismas suelen recorrer es azotada con frecuencia por monzones del Pacifico, muy peligrosos para la navegación. La falta de tecnica o experiencia de los maquinistas no cualificados pone en inminente riesgo de naufragio a las embarcaciones que ellos manejan.

Esta practica, además, según la denuncia, esta perjudicando grandemente a los maquinistas cualificados del gobierno que se encuentran actualmente fuera del servicio activo.

En el 'Capitol', mañana

La bella Lili Damita y Ricardo Cortez en el nuevo drama de la Warner Bros., "Frisco Kid". James Cagney, que actúo con grandisimo éxito en el drama policiaco "G-Man", de 1935, también figura en el reparto de un modo prominente. Cagney desempeña el papel principal masculino, secundado por Ricardo Cortez, Lily Damity y otros actores conocidos. "Frisco Kid" se exhibirá en el Cine Capitol desde mañana.

En el 'Grand'

Robert Allen y Florence Rice en 'Guard That Girl,' de Columbia. Estos dos artistas se han hecho estrellas de la noche a la mañana, como suele decirse, y es que ambos han nacido para triunfar. Florence Rice descollo por su talento en unas cuantas peliculas de gran exito exhibidas recientemente. 'Guard that Girl' continuara en el Cine Grand por dos dias mas, hoy y mañana.

BEBA
"FUNDADOR"
Domecq's Brandy

LYRIC
Comenzando Mañana
Primera Funcion 8:00 A. M.

Metropolitan THEATRE
ULTIMO DIA
FUNCIONES 1, 3, 5, 7, 9 P. M.
ROMANCE! CARCAJADAS! LAGRIMAS!

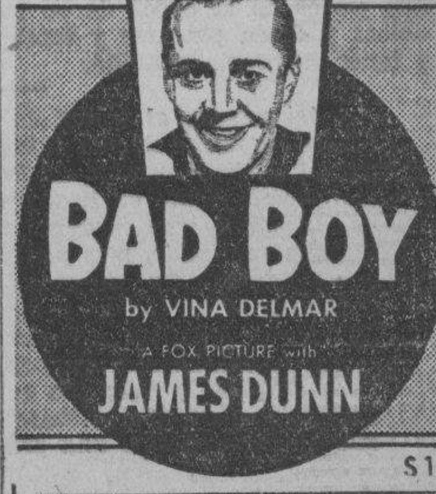

MAÑANA
LA JOVEN CANTANTE MAS DULCE Y MAS AMABLE EN TODO EL MUNDO EN UN BRILLANTE ROMANCE MUSICAL!

EN FUNCION EXTENDIDA
Primera Función A las 8:55 A. M.
Después: 11:20, 1:45, 4:10, 6:35, 9:00 P. M.
IDEAL
PRECIOS DE MATINE HASTA 1:45 P. M.
EL MAS GRANDIOSO EN 10 AÑOS!
Viaje los mares de aventura con Laughton, Gable y el resto del maravilloso reparto que le proporcionan su mayor entretenimiento en el lienzo! Nada igual en películas habladas! $2,000,000 para producirla! Dos años para filmarla!

GRAND
AIR CONDITIONED
ULTIMOS 2 DIAS!
Primera Función 10:00 A. M.
PRECIOS DE MATINE
₱0.30 y ₱0.70
Heredera en Peligro

FOX
ULTIMO DIA
Ken Maynard en "WESTERN FRONTIER"
Tim McCoy en "THE REVENGE RIDER"
PRECIOS: Hasta 3 p. m. 20¢—30¢
Despues de 3 p. m. 30¢—50¢
MAÑANA
Nino Martini en "HERE'S TO ROMANCE"
Para los que aman el romance y la musica

M.E.C.D. 2016

EN LAS AULAS de la EXPERIENCIA

Por DOROTHY DIX

Madres, no vale la pena de vigilar demasiado estrechamente a sus hijas—Ha menester conocer el mundo y la clase de hombres que hay en el.

Estimada Miss Dix: Este es un ruego de una a quien no se le permitió crecer socialmente. Mis padres han hecho mucho para llenar mi deseo de saber, pero no se han dado cuenta de mi necesidad de tener relaciones humanas. Nunca se me permitió hacer las cosas que otras chicas hacen, o de tener alguna asociacion intima con los chicos y chicas de mi propia edad.

Ni siquiera he tenido jamás una amiga y como resultado no tengo conocimiento de la vida y el control de la emocion. Mis padres me tienen por una reencarnacion de su juventud y que solo deseo hacer las cosas que ellos solian hacer cuando eran jovenes. Esperan que yo acepte este plan como si fuera una chiquilla. Como les puedo hacer comprender que una chica de 19 años tiene algun derecho de hacer sus propias decisiones y de tener su oportunidad en la vida?—T.S.B.

Respuesta:

No existe un problema más dificil de resolver como el de los hijos que están esclavizados por sus padres demasiado dominantes, porque los padres estan inalterablemente seguros de que tienen razon y de que están haciendo lo mejor posible para los hijos que adoran.

"Pues yo daria mi vida para ahorrarle a Pepito o Mary toda forma de sufrimiento," dicen. "Desde que Mary nació, no he pensado de otra cosa más que de ella. Yo he velado junto a ella en cada minuto de su vida. Le he estudiado a ella. He jugado con ella. Me he sacrificado a mi misma y he sacrificado mis propios placeres e inclinaciones por ella. La he vigilado en cada minuto. Nunca la he dejado por si sola ni la he permitido conocer a niños extraños como hacen muchas madres. He impedido que ella hiciera las cosas necias que hacen tantas chicas. Y Vd. podrá ver por si misma de que Mary es diferente de las chicas modernas de hoy dia," agregan con aire de propia satisfaccion.

En realidad se ve que Mary es diferente de las otras chicas y esto le pone a una con ganas de llorar. Ella es una niña que ha envejecido prematuramente porque sus ideas son reflejo de la temporada de su madre. Ella es una chica que tiene el aspecto de vieja, por mas costoso sea el vestido que use. Ella es una chica que se siente timida e inquieta en compañia de otros chicos y chicas de su propia edad; que no puede alternar con los jovenes con quienes llega a estar en contacto; y ella carece de su animacion y no puede estar en su alegre camaraderia.

Ella se siente tan extraña en cualquier grupo de jovenes como estaria un cisne blanco en una manada de cuervos. Ella solo sirve para adornar sillas en las fiestas, no porque carece de atraccion, sino porque no sabe ajustarse al cuadro.

Al tratar de hacer lo mejor para su hija, su madre le ha hecho lo peor, por haberla incapacitado a vivir en un mundo en donde ella necesita vivir y en donde la chica desea vivir. Porque despues de todo, ella no es de la epoca de su madre. Ella tiene la edad de las otras chicas y desea pasearse y tener pretendientes y divertirse de lo lindo y tener su propia pandilla.

Asi mismo, al tratar de proteger a su hija del mundo, la madre ha hecho de ella vulnerable para todos sus peligros. Porque el antiguo encanto de la fruta prohibida sigue atrayendo a todo descendiente de Eva, y cuanto mas se le aleja a una niña de los chicos, mas encaprichada estará de ellos. Cuanto mas se le haya reprimido, mas perdida se queda cuando se le suelta de sus ligaduras. Cuanto menos conozca ella a los hombres, mas radiantes le pareceran y mas incapaz estará ella de juzgarles. La niña a quien no se le permitió jamás tener un pretendiente, pierde la cabeza y el corazon por el primer chico que le hiciese el amor, pero la niña que ha estado jugueteando con los chicos desde sus dias de estudiante no toma en serio cualquier amorio que no lleve consigo una proposicion de matrimonio.

DOROTHY DIX

Estimada Miss Dix: Una chica necesita acaso tener una vida desenfrenada estos dias para poder casarse? Estoy proxima a los 30 años. Me he mantenido pura pero hasta ahora no he logrado casarme, al paso que la mayoria de mis amigas que han hecho caso omiso de los convencionalismos, ya tienen maridos. He tenido muchos admiradores, pero ninguno me ha hecho un ofrecimiento honrado de casamiento. Siempre consistia en una proposicion oscura. Es acaso una locura para una chica de mi edad aferrarme a los principios que no parecen rendirme nada? Es acaso mejor tener "aventuras" y confiar que una de ellas culmine en un casamiento? No estoy dispuesta a sacrificar mi alma por una boda, pero estoy terriblemente atrasada en esto que quisiera que Vd. me ilustre.—INTRIGADA.

Respuesta:

Vd. debe vivir en una comunidad en donde el prototipo de la moral es extraordinariamente bajo, si solo los jovenes pecaminosos llegan a casarse y donde los hombres prefieren a esposas con un pasado oscuro con preferencia a aquellas que se han mantenido limpias. Cualquiera haya sido un hombre, nunca invierte todo lo que tiene en articulos de segunda mano.

Las mujeres de moral acomodaticia siempre han recibido mas atenciones de los hombres que sus hermanas mas austeras. Han sido buenas compañeras de diversion y los hombres han querido ir con ellas a las orgias, pero no han sido las mujeres con quienes se casaban los hombres. Los hombres no han querido confiar su honor en manos de aquellas que no han creido conveniente proteger su propio honor. No han querido para ser madres de sus hijos a las mujeres cuyo pasado tiene que ser tapado en secreto. Y cuando haya llegado el tiempo en que los hombres no demanden la pureza en sus esposas, será un dia triste para la humanidad. Marca el comienzo del deterioro de la raza humana. Las mujeres llevan la antorcha de la vida. Esa es una tarea sagrada que no debe legarse a las manos de prostitutas.

Vd. dice que en su comunidad la vida libertina ayuda a una chica a conseguir un marido; pero Vd. cree que son felices tales matrimonios? Si lo cree, quisiera que Vd. pudiera leer algunas de las cartas que recibo sobre la materia. Las mujeres me escriben de que, si bien sus maridos les han "perdonado" antes de la boda, despues del casamiento les echa en cara sus pasados en todas las riñas entre ellos. Y los hombres escriben que si bien creian que habian sido los unicos amantes de sus esposas antes de la boda y si bien sus esposas han sido fieles para con ellos, creen que jamas podran tener confianza en ellas.

DOROTHY DIX

CURIOSIDADES DEL CINEMA

Por el Capt. ROSCOE FAWCETT

LAUREL and HARDY esperaron hasta el ultimo momento para hacer sus compras de Navidad... y experimentaron sus dificultades acostumbradas.

JEAN PARKER siempre se pasea por el vecindario con un grupo de amigas cada Pascua cantando villancicos antiguos.

JACK LARUE no esta casado pero hace el papel de Santa Claus a 14 hermanas, sobrinas y sobrinos menores.

TARZAN EL INDOMABLE

Por Edgar Rice Burroughs

Sheeta, la pantera, que se hallaba de caza, se le ocurrió mirar hacia arriba. Allí vió a Ska, el buitre, dando un circulo encima de un matorral a una milla de distancia y tendiendo el vuelo hacia abajo. Cuando sus ojos verdeamarillos miraron con atención al pajaro, vió a Ska bajarse y...

—subir de nuevo para continuar su circulo omi noso. Con estos movimientos Sheeta sabia que en el suelo debajo del pájaro había una cosa moribunda que Ska no se atrevia aún a atacar.

Deslizándose cautelosamente hacia adelante, el olfato bien desarrollado de la pantera pronto olió un hombre. Antes de ahora, Sheeta había odiado siempre la presencia de un Tarmangani. Pero ultimamente ha quedado mas acostumbrada a ella, con el paso de muchos soldados...

—a través de su antiguo campo de caceria. Y Sheeta tenía hambre. Caminando a traves de los densos matorrales, al instante quedó recompensado cuando sus ojos codiciosos divisaron al Tarmangani que estaba tendido boca abajo en una estrecha vereda.

CONNIE

Por Frank Godwin

DE VILLERS: Venga Vd. al taller, Ma'm'selle para que pueda ponerse las gafas.
CONNIE: Muy bien, estoy muy ansiosa de probarlas.

DE VILLERS: Aqui están. Ahora póngaselas.
CONNIE: Oh, con que esas son las gafas. No he notado que Vd. las usaba.

CONNIE: Hm! Ponen las cosas bastante extrañas y de color verde.
DE VILLERS: Ah, pero no serán asi cuando Vd. las use fuera. Venga y pruebelo.

(Y aqui está el mismo patio oscuro tal como lo vió Connie usando las gafas admirables).
CONNIE: Es maravilloso! Todo está claro como el día.

FRITZI la corista

Por Ernie Bushmiller

NANCY: Qué tonta he sido en quemarme la piel.. Mis hombros me pican que es un gusto.

NANCY: Oye, tita Fritzi. Quieres darme diez céntimos para un par de conos de sorbete?
FRITZI: Dios mio, debes tener buen apetito.

NANCY: Ahora me siento divinamente.

PAPA

Por J. Miller Watt

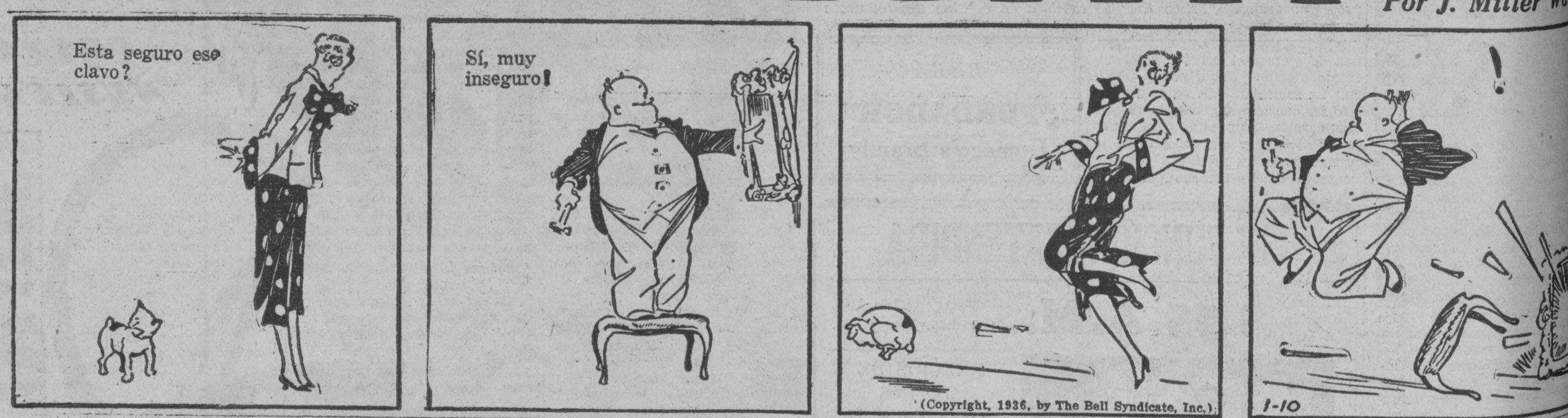

EL PROBLEMA AGRARIO

(Continuación de la página 1)

antes de que uno pueda comprenderlo, segun el venerable lider obrero.

La cuestion agraria en Bulacan, dijo, envuelve problemas economico, social y politico, cada uno estrechamente relacionado con el otro.

Don Teodoro, discutiendo la cuestion, ha hecho la revelacion de que los aparceros por su situacion, practicamente sirven a sus amos o patronos como esclavos. Los terratenientes, debido a su falta de espiritu aventurero, viven y mueren en el sitio de su niñez. Dedican toda su vida y tiempo a su ocupacion sin hacer ningun esfuerzo de mejorar su situacion acometiendo otras empresas.

Sin tener otra cosa de que depender y siendo limitado el radio de su trabajo, los terratenientes se vuelven sumisos hacia sus amos, quienes conscientes de la debilidad e insuficiencia de sus aparceros abusan de estos. Por la mas insignificante causa, los patronos amenazan a los aparceros con despedirlos. Siendo pobres, los aparceros se ven obligados a aceptar las condiciones opresivas de su patron, sin ninguna queja.

Hablando del aspecto social del asunto el General Sandiko, dice que en muchos casos, los aparceros son tratados por los patronos como sus criados. Durante las fiestas, los aparceros estan obligados a ayudar y servir a sus patronos, suministrandoles al mismo tiempo aves, leña para combustible y aun a trabajar en la reparacion y reconstruccion de las causas de los amos.

En su aspecto politico, los terratenientes tienen que obedecer a sus patronos, votando por el candidato a quien sus patronos apoyan porque con la amenaza de ser echados, tienen que seguir los deseos de sus patronos. Un caso de esta indole se registro recientemente en San Rafael en donde los terratenientes de una hacienda fueron amenazados por la gerencia a menos que votaran por cierto candidato.

La libertad de opinion entre la clase obrera incluyendo los aparceros, practicamente queda anulada en semejantes condiciones.

"Aunque no abogo por el comunismo o el socialismo, creo que las actividades de ciertas sociedades radicales aunque mal comprendidas algunas veces, han hecho mas bien que daño para mejorar el estado de la clase obrera", dijo el ex-Senador.

Se debe a la agitacion de varias asociaciones el que el gobierno se haya enterado de la verdadera situacion de las relaciones entre los aparceros y patronos en ciertas regiones agricolas especialmente en San Miguel, San Ildefonso y San Rafael.

El ex-Senador Sandiko cree que la aprobacion de una nueva ley cuyas disposiciones sean mas liberales que la actual ley de aparceria es necesaria para resolver el conflicto agrario en Bulacan.

Bajo las condiciones mas liberales de las practicas que se siguen al presente, dice el ex-Senador, la situacion de los terratenientes todavia continua siendo deplorable hasta el extremo de que no pueden mantener el mas bajo patron de vida. La pobreza y el hambre se ciernen siempre sobre sus hogares.

"En mi sincera opinion, los terratenientes deben recibir el 75% de la cosecha, quedandose el patrono con el 25%" declaró el venerable lider obrero. Bajo este convenio, se debe hacer el arreglo para la division de los gastos entre aparcero y patrono.

El ex-Senador cita otros paises en donde los dueños de terrenos solamente reciben una cuarta parte de las ganancias en sus grandes inversiones. En naciones como Estados Unidos, obreros y capitalistas estan felices y contentos.

Ya es tiempo para que el gobierno se interese por la situacion agraria, especialmente ahora que el exito del gobierno de la Mancomunidad es la principal consideracion.

El deplorable y oneroso estado de los terratenientes de la Hacienda de Buenavista ha sido mencionado tambien por el ex-Senador Sandiko. Bajo el sistema de aparceria en dicha Hacienda, los aparceros practicamente sirven a dos amos, a la gerencia y dueños de la hacienda y a las personas intermediarias. Segun dicho sistema, el aparcero tiene que participar en el pago de la renta de los intermediarios ademas del canon que paga a la hacienda, de suerte que los ingresos del aparcero se reducen grandemente y el sistema se hace peor que la practica ordinaria en que la cosecha se divide solamente entre dos partes.

Otra cosa peor, segun el ex-Senador Sandiko es el hecho de que los aparceros deben pagar en palay, al precio mas bajo, su obligacion a los patronos.

La falta de una fuerte organizacion entre los elementos aparceriles, es la causa, segun el ex-Senador Sandiko de la dificultad de resolver los actuales conflictos. Deplora el hecho de que varios liders obreros, solamente estan interesados en el exito de su propia sociedad.

Rivalidades y odios predominan en las filas de los liders obreros y esto es perjudicial para la causa de los aparceros.

El ex-Senador Sandiko aboga por la creacion o establecimiento de una federacion bajo la cual todos los grupos obreros de identica naturaleza puedan agruparse, para formar una fuerte y solida asociacion. Cita como ejemplo varias federaciones en Estados Unidos como la Federacion del Tabaco que siempre tiene una voz influyente en sus relaciones con sus amos.

"La ley actual de aparceria es tan defectuosa que requiere enmiendas radicales para la solucion de los conflictos agrarios. Filipinas siendo un pais agricola, necesariamente presenta un problema para el gobierno de cuya solucion depende la salvacion y felicidad de millones de obreros", terminó diciendo el ex-Senador Sandiko.

PROGRAMAS de RADIO

KZIB

Miercoles, Febrero 5

5:00 p. m.—Programa de los hermanos Zialcita.
5:20 p. m.—Presentacion de estudio—Tom Crisostomo, Lolita Carvajal, Marina Dikit y otros.
5:45 p. m.—Sampaloc Musical Circle.
6:40 p. m.—Programa de The Literary Song-Movie Magazine.
7:00 p. m.—Notas del mercado.
7:05 p. m.—"Radio Wealth Corp."
7:25 p. m.—"Little Margie".
7:40 p. m.—Programa español.

KZRM

Miercoles, Febrero 5

6:00 p. m.—Musica de baile—Lyric Orchestra.
6:30 p. m.—Informaciones en castellano.
6:40 p. m.—Informaciones en ingles.
6:55 p. m.—Cotizaciones—Swan, Culbertson y Fritz.
7:00 p. m.—La Insular Cigar and Cigarette Factory presenta 'Aires Filipinos,' con Juan Silos, jr., y su comparsa de cuerda—
Tapatan—serenata, por Cuerva Moonlight Troubadors
Ulilahin—vocal, duo, Macario Ramos y Lazaro Mariñas con Moonlight Troubadors
A orillas de Mandaloyong—danza filipina—Moonlight Troubadors
Luha sa Kalipay—Velez, Trio SSS con acompañamiento de guitarra
Namasol sa Dagat—canto visayo—Moonlight Troubadors y Coro.
7:20 p. m.—Rincon Español, con Ramon Estella—
Mi serenata—cancion
Amor siempre amor—Romanza
Hojas muertas—Añoranzas
La seduccion—tango
7:35 p. m.—Una noche con Paul Whiteman en el 'Biltmore'.
7:45 p. m.—Elizalde y Compañia presenta a Ernesto Vallejo y Julio Anguita—
Indian lament—Dvorak-Kreisler
Slavonia dance in G minor—Dvorak-Kreisler
Introduction and Tarantelle—Sarasate
8:00 p. m.—Max Lazo y sus ...
Kolala March
Hanohano Hanalei
Wailana Waltz
On the Beach at Waikiki
8:15 p. m.—'Apo' en el aire, con ... ry Singer—Programa patrocinado ... Cebu Portland Cement Company—
Mutya ng Pamilihan—Cortes
Ulila sa pag-ibig—Hernandez
Kundiman ng luha—Abelardo
Bituing marikit—Abelardo
8:30 p. m.—Presentacion Vasca.
8:45 p. m.—Cotizaciones y notas del mercado.
9:00 p. m.—'The Children's Corner' —Debussy; Por la orquesta del Conservatorio de Paris.
9:30 p. m.—Tirso Cruz y la orquesta del Manila Hotel.

KZEG

Miercoles, Febrero 5

2:00 p. m.—'Melody Encores'.
3:00 p. m. Cantos de España y de america.
5:00 p. m.—La hora del cocktail. —'Your Ambassador of Rhythm'.
6:00 p. m.—'The Monitor Views the ...' con Ray Johnston.
6:15 p. m.—'Silver Strains,' con ... randa Brioso.
6:30 p. m.—Los Muchachos.
6:45 p. m.—Programa de la Insular Cigar and Cigarette Factory.
7:00 p. m.—Francisco Romualdez ... cantos.
7:15 p. m.—'Wizards of the ...' 'Fats' Waller, Joe Sanders, ... Fray, y Mario Braggiotti.
7:30 p. m.—Programa patrocinado por A. B. Villanueva and Sons.
7:45 p. m.—Las hermanas Boswell —'Three Gals in Harmony'.

M.E.C.D. 2016

Pagina del HOGAR, la MUJER y el NIÑO

La tragedia de los hogares pomposos y regios desertados por sus dueñas andariegas

No voy a hablaros del Sahara, ni del Gobi, ni de las regiones despobladas de Abisinia. Nuestro desierto está más cerca, junto a nosotros. Es una estancia repleta de muebles anchos, acolchados, blandos y ...adores: sillones monumentales, divanes turcos, pieles de puma y de ..., cojines—muchos cojines—sobre los muebles de asiento y las alfombras muelles, lámparas de ampantallas para cobijar con luz de intimidad... Todo convida a reposar, a echar el ancla en el asiento, a estudiar, a meditar, a someterse a un ritmo lento y sereno ... que acompasar la vida. Unos anaqueles con libros de tejuelos dorados completan la idoneidad del cuarto para ser un metrónomo cerebral.

Sin embargo, allí no para nadie; no se estudia, ni se medita, ni se reposa. Por los sillones, que llaman desesperadamente con sus brazos abiertos, por los divanes y los cojines que ofrecen la caricia suave de sus blanduras, apenas rozan las faldas de seda de la dueña andariega, atareada y preocupada en sus trajes, en sus distracciones exteriores, en sus idas y venidas de ardilla de sociedad.

Si todo está dispuesto en la casa hermosa y cómoda para retener y agradar, para ser base de una existencia digna y elegante que se malogra por falta de vocación auténtica, ¿qué será necesario para que se posen alguna vez esas mariposas que revolotean sobre las flores mundanas sin detenerse en ninguna? ¿Con qué se cura esta inquietud, este mal de la época, que monta casas espléndidamente alhajadas y luego las abandona por el vulgar callejeo, por la banalidad del "cine" o del "dancing", por lo más superficial, por lo que no es elegante ni digno ni siquiera honesto en ocasiones? ¿Se puede seriamente creer en la "distinción" de una vida sin objeto ..., ajustada a un figurín universal, propia de cabezas "de busto"—... muy hermosas, pero sin seso—y hasta "sin sexo"—que se desvanecen entre ansias placenteras jamás satisfechas y sahumerios de la locura colectiva?

En este mismo salón abandonado por su dueña, desertora de tantos deberes familiares y sociales, sentémonos un instante y discurramos.

Como éste hay muchos—centenares, millares—en nuestras ciudades. Sus dueñas no son, en su mayoría, de procedencia aristocrática, sino de las clases medias, del pueblo. No han aprendido el señorío de que hacen gala en escuelas de princesas ni siquiera en las usuales; casi todo su empaque mundano, su trato, sus maneras, sus costumbres, proceden de las revistas de modas, el "cine", el ambiente común. Esa es la escuela por la que la mujer moderna se desvía hacia la existencia hueca y vacía. Bien se conoce frecuentemente el contraste entre el traje impecable y el habla que desentona, entre la vida fastuosa y la cabeza sin ideas. El mundo se puebla de "monas vestidas de seda". Y esos salones tan peripuestos como desprovistos de calor familiar no son más que un símbolo de esa mujer de ahora, tan ceñida a "lo que se lleva" y tan apartada de lo que se debe pensar y sentir.

¿Para qué sirve este boato, esta instalación pomposa de hogares fríos y desiertos? Probablemente, ni siquiera para paladear su belleza en egoísmo solitario; para nada útil, para ninguna función intelectual ni sentimental. Ni eleva personalmente ni mejora a la colectividad. Son bellas bomboneras sin contenido. Si la mayor parte de las cosas ricas y bellas que existen rindieran el provecho espiritual que pueden dar a poco que la atención y el raciocinio las expriman, el mundo sería inmensamente acaudalado de potencias anímicas provechosas, de energías benefactoras. Una obra de arte—cuadro, escultura, monumento arquitectónico, mueble, joya, porcelana, libro, poesía, comedia o drama—no tiene su razón de existencia en sí misma, sino en lo que exhorta a meditar, en el caudal de ideas que excita y pone en marcha. El arte, la Naturaleza, los ejemplos buenos y nobles, la palabra sabia, no carecen nunca de su capacidad de emoción. Es el hombre quien no siempre posee suficientemente afinada su aptitud receptora y crítica para aceptar lo sano y desechar lo malo. Los sonidos lanzados al espacio por una emisora perfecta, no siempre son recogidos, porque faltan receptoras adecuadas o las que hay no funcionen o funcionen mal; para quien no las percibe es como si no existieran. Y quien no gusta de los goces del espíritu anda, naturalmente, desaforado y voraz tras lo que estragan y hastían.

Pudiéramos decir que son almas "endurecidas" las de esos seres que no oyen la voz moralizadora del arte ni sienten el atractivo de ningún principio fundamental, pero corren desaladas tras todas las futilidades del momento con vértigo doliente. Veletas empujadas por todos los vientos, clavadas en una altura por el eje para que giren sin cesar....

En cambio, bastan a veces las cuatro paredes encaladas de una celda, una "mesa de amable paz bien abastada", una silla de paja, una alacenilla con libros de rezo y meditación, un cráneo, un Crucifijo, un camastro y por un ventanuco la visión próxima de un claustro florido o la lejana de una vega, un río y un retazo de cielo, para que el alma abundosamente provista de aptitudes receptivas brote un "Castillo interior", un "Camino de Perfección", una "Perfecta casada".

La aristocracia del espíritu, la elegancia del alma, no necesitan ciertamente de otros elementos que los propios para crear la sublime belleza de las ideas y abrir el grito a la fecundidad de los altos conceptos. El refinamiento de la vida no les estorba ni cohibe; en ocasiones les ayuda y completa. Pero no les es indispensable.

La noble calidad espiritual mana de dentro a fuera, se manifiesta en la desgracia, en la pobreza, en todas las circunstancias críticas. Pero la elegancia mundana que se funda en el ebanista, en el modisto, en el perfumista, en el "auto", en el "cocktail", en el correteo constante por todas las ferias de vanidad y diversión, como va de fuera a dentro, no es más que revoque superficial, con sus grietas y desconchados característicos. Civilización de figurín y de bazar, "sepulcro blanqueado por defuera, podredumbre por dentro", ¿qué queréis que tenga de cultura ni qué tributa a su fomento?

Es en el fondo intelectualismo sin espiritualidad, materialismo sin sustancia, corrupción brillante, dorada decadencia, espléndido presente que augura una mañana de tinieblas bárbaras; magníficos salones solitarios y almas frívolas espantosamente desoladas. Siglo XX...

L. Lafuente Vanrell.

SECRETOS DE BELLEZA

Por Max Factor

Maquillaje vs. complejo de inferioridad

Hollywood ha sido testigo, mas de una vez, de la transformación de muchachitas timidas e insignificantes en atractivas y tentadoras sirenas. El cambio es completo porque no es superficial... ya que la adquisición de nuevos encantos parece darles una confianza en ellas mismas antes desconocida, que se manifiesta en la gracia y distinción de porte y movimientos.

¿Qué raro milagro ha podido realizar lo que a psicólogos y médicos fué imposible?

La respuesta es sencilla... En la confianza en si misma que da a una mujer el saberse admirada, depende su éxito o fracaso en sociedad.

La que se contenta con permanecer pasando desadvertida, está cometiendo una falta grave consigo misma, falta imperdonable si se considera que la solución, tan facil, está al alcance de su mano.

Es un hecho que el conocimiento de unos pocos y sencillos principios de belleza puede curar el mas complicado de los complejos psicológicos. Estudiemos un caso común, y veamos como podemos mejorar el estado de "la paciente"... Aunque sus ojos lucen pequeños y poco interesantes de lejos, al acercarnos descubrimos que en realidad sus pestañas son largas y rizadas, siendo el color claro lo que las hace casi invisibles. Parecen otras... después de embellecerlas con "masque"! Los ojos parecen adquirir brillo y hermosura... intensidad su color!

Acentuamos esta intensidad que hemos logrado crear aplicando sombra, en matiz armonizante, a los parpados superiores. Notamos que las cejas son un poquito demasiado espesas para ser perfectas, y por lo tanto quitamos aquellas que sobresalen de la línea natural mediante unas pinzas, teniendo sumo cuidado, sin embargo, de no excedernos e ir a dejar una linea muy fina o arqueada, que dá un aspecto tan artificial al rostro femenino. Es naturalidad lo que perseguimos...

Quizas si sus cejas, por el contrario, sean demasiado claras. En este caso, definimos bien la linea con un creyón oscuro.

Al terminar estos ligeros toques, tenemos buena causa de estar orgullosos... Pues comprobamos una vez mas que los ojos pueden cambiar por completo el aspecto entero de la cara.

Y ahora que hemos franqueado el paso más dificil... dediquemos toda nuestra atención a los labios. Notamos que no ha sido ella muy cuidadosa al pintarlos, a juzgar por el contorno, desigual e irregular. Le aconsejamos que tenga cuidado de secarse bien los labios en lo sucesivo antes de aplicarse la pintura, y entonces le enseñamos a definir una linea atractiva en el labio superior, y como reproducirla en el inferior comprimiendo ambos labios. Entonces, como lograr esa apariencia natural y suave emparejando la pintura con la punta del dedo.

Causando su sorpresa y admiración creamos una lozana apariencia de petalo de rosa en su delicado cútis... Gracias a una ligera aplicación de crema básica de maquillaje, de matiz en armonia. Una vez que escogemos el colorete (también en armonia con el colorido natural de sus mejillas) y el polvo de tono apropiado, nuestra obra esta casi terminada. Aplicamos el colorete en la parte mas alta de la mejilla, siguiendo la forma que mas perfectas haga lucir las proporciones de su rostro. Entonces aplicamos el polvo facial—teniendo presente de dejar la nariz para lo último. De esta manera evitamos incurrir en el lamentable error de empolvarla demasiado y que vaya a resaltar, como consecuencia, entre las otras facciones del rostro.

Admirando nuestra obra terminada... notamos algo nuevo... esa confianza en si misma que antes discutiamos, no es mas que el resultado de saberse bella y admirada.

...Sentimiento que ha puesto fin a ese complejo de inferioridad!

Cocina de Casa

Platos filipinos

Frituras de pescado

Carne de pescado, de cangrejos o camarones, 1 taza.
1/2 cuchara de harina
2 cucharas de cebolletas picadas.
1/2 cebolla picada.
1/2 taza de agua.
Sal y pimienta.

Hágase una pasta con la carne del pescado triturándola en almirez, mezclada con huevos, una cuchara de cebolletas, sal y pimienta. Póngase en la sarten un poco de manteca, friendo en ella a cucharadas la mezcla anterior. En la manteca restante que debe ser menos de una cuchara, freir la cebolla picada y la harina, añadir después el agua, y en cuanto hierva extender esta salsa sobre la fritura, salpimentada a su gusto, y antes de servirla, poner el resto de las cebolletas (sibuyas mura) encima.

Pescado con misua

1 pescado frito
1/2 taza de 'misua'
1/2 cebolla cortada en ruedas
2 tomates
2 dientes de ajos malados
3 cucharas de manteca
Sal a gusto.

Freir el ajo con la cebolla y luego los tomates (sin pellejo) mezclando el 'misua' y la sal, abrir con esta salsa el pescado frito y servirlo.

-:- Labor para principiantes -:-

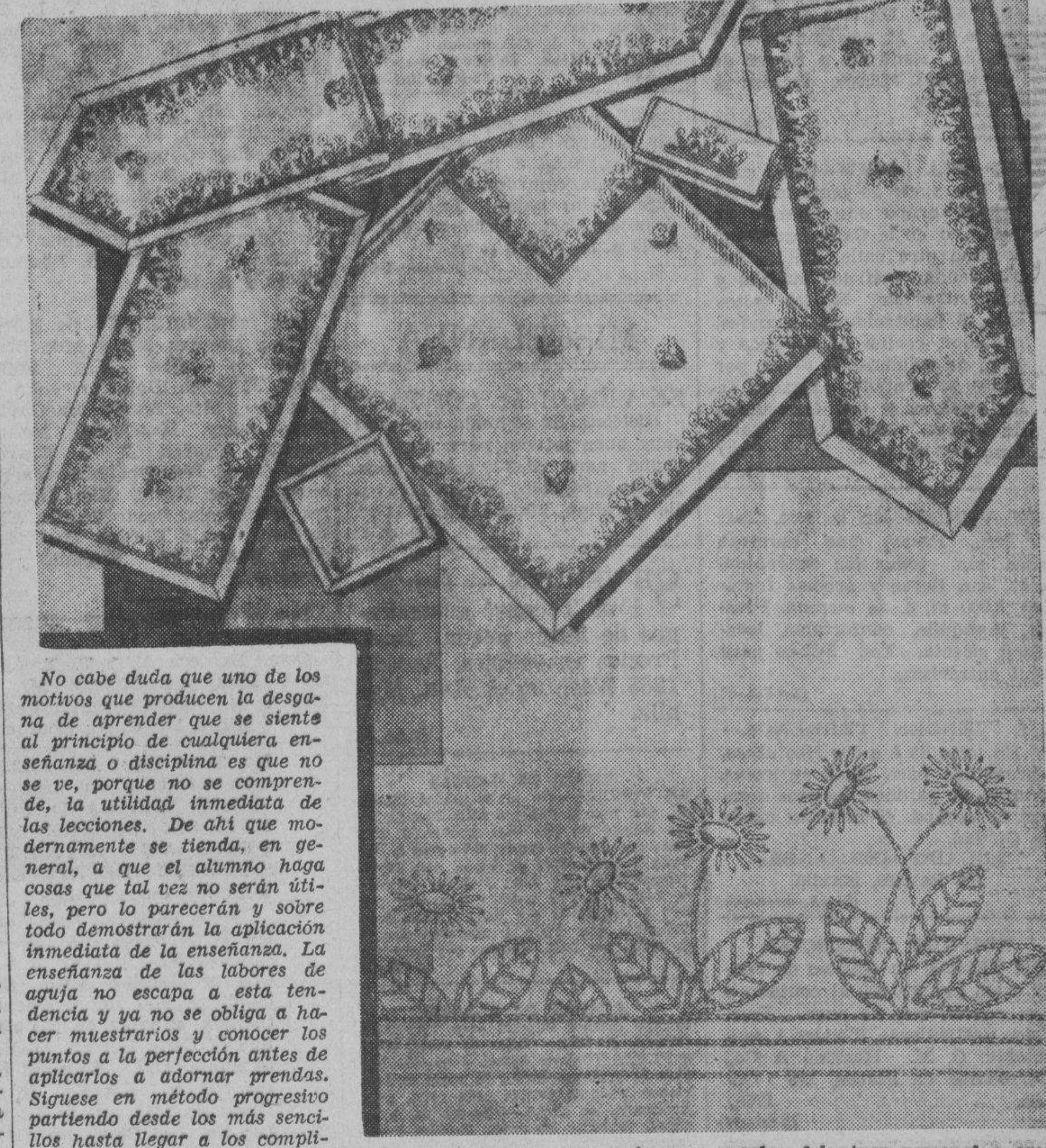

No cabe duda que uno de los motivos que producen la desgana de aprender que se siente al principio de cualquiera enseñanza o disciplina es que no se ve, porque no se comprende, la utilidad inmediata de las lecciones. De ahi que modernamente se tienda, en general, a que el alumno haga cosas que tal vez no serán útiles, pero lo parecerán y sobre todo demostrarán la aplicación inmediata de la enseñanza. La enseñanza de las labores de aguja no escapa a esta tendencia y ya no se obliga a hacer muestrarios y conocer los puntos a la perfección antes de aplicarlos a adornar prendas. Siguese en método progresivo partiendo desde los más sencillos hasta llegar a los complicados puntos, pero aplicándolos desde el primer momento a decorar prendas del ajuar personal o casero. La labor que se reproduce en esta página puede ser hecha por las principiantes en el arte del bordado, pues sus puntos son sencillisimos, como podeis ver.

-:- En el Colegio de la Consolacion -:-

Grupo de niñas que cooperaron en la celebracion de la fiesta anual del Santo Niño de Cebu, del Colegio de la Consolacion.

El Colegio de la Consolación se vistió de gala el día 26 de enero con ocasion de la fiesta anual del Santo Niño de Cebu. A las 6 de la mañana se dijo una misa de comunion general en la capilla del colegio oficiando en el acto, el M. R. P. Victor Gonzales, Capellan de los Padres Agustinos.

A las 8 se celebro misa cantada, con platica a cargo del Rev. Padre Pablo Gomez, de la Orden de San Agustin.

Siguiendo costumbre de todos los años, tres Madres Agustinas actuan de madrinas en la fiesta del Santo Niño de Cebu. Estas madrinas seleccionan a las madrinas auxiliares, que deben ser jovenes y niñas las cuales se encargan de cooperar en la organizacion de la fiesta. Este año fueron elegidas madrinas "junior" las siguientes: Imelda Yatco, Elena Manalo, Salud Santos, Eloisa O. Santos, Conchita Sobreviñas, Alejandra Estonilo, Josefa Lopez, Romana Fabie, Felisa Valenzuela, Paz Caladios, Clotilde Vicente, Maria Toledo, Francisca Javier, Conchita Lagunog, Julia Espinosa, Gloria Ramos, Agustina Jocson, Amparo Corleto, Pilar Trias, Teresa Apilo, Pilar Frias, Lourdes Alcozar, Felicisima Victorio, Paz Jamora, Miguela Cruz, Edna Colcol, Petra Tinio, Alegre Abelardo, Milagros Kilatan, Leonila Ramos, Iluminada Lagman, Virginia Atienza, Purificacion Amoranto, Genoveva Gonzalez, Constancia Cabuhan, Dolores Llamas, Natividad Ariola, Rosario Perez, Milagros Gotidoc, Candida Reyes, Amparo Cuna, Lourdes y Angelina Fernandez, Josefina Lugay, Florencia Tiglao, Emeteria Esperas, Consuelo Villadolid, Agueda Yaptinchay, Rosa Dimaranan, la hija del Sr. G. Thex, las hijas del Sr. Berkonketer.

Tambien cooperaron por el exito de la fiesta Dña. Margarita Paterno, Dña. Julia Vda. de Estrera, Dña. Angelita Vda. de Leyva, Dña. Eduvigis de Esser, los hijos del Sr. Barcelon, los señores R. Falcon, Alfonso Javier, G. Esser, S. San Pedro, R. Suntay, J. Pasana, P. Ramos, y otros mas.

A las seis de la tarde, la imagen del Santo Niño de Cebu fue llevada en procesion por los jardines del colegio.

Las monjas madrinas este año fueron, Sor Micaela de la Milicia de Dios, Sor Teresita del Niño Jesus y Sor Guillerma de los Reyes.—ANNA B. CORKLE.

Sucedió en HOLLYWOOD

POR LEROY MARCH

La pelicula 20th Century-Fox "El Médico de Campo", en la que hacen su debut en el cinema las quintuples Dionne, se estrenará simultáneamente en **300 teatros de los Estados Unidos!**

# # #

Quien lo iba a sospechar... Se acaba de descubrir que Clark Gable posée una admirable voz de cantante, y por consiguiente, cantará—**como zumba y suena**—en su próxima pelicula para M-G-M.

# # #

William Powell nos dice que uno de sus propósitos de año nuevo es emplear un guia para que lo conduzca por toda su nueva casa... que se compone de 20 habitaciones distintas.

# # #

Mary Carlisle se encontraba en el muelle el otro dia despidiendo a unos amigos que partian para Hawaii, y fue tanta la emoción que sintió por visitar a las romanticas islas, que decidió permanecer en el barco y participar de la travesia. Por cable recibido de Honolulu nos enteramos que la impetuosa actriz está encantada de la vida por allá!

# # #

El pobre Harold Lloyd acaba de recibir una desagradable sorpresa al enterarse que tendria que fajarse con un leon en una de las escenas de su próxima pelicula, en lugar de con un canguro como se esperaba, debido a que Paramount no pudo conseguir ejemplar alguno del animalito australiano!

# # #

En cambio... agradabilisima fué le sorpresa que proporcionó Joan Crawford a su novio, Franchot Tone, con motivo de la fiesta de Navidad.

Mientras los reciencasados conversaban entretenidos en un rincón de la casa, un grupo de artistas en decorado interior... siguiendo instrucciones de la estrella... penetraron sigilosamente en la casa y se dirigieron a la habitación de Franchot; pintándola y redecorándola por completo.

Franchot Tone, el esposo de Joan Crawford, recibio una agradable sorpresa.

CONOCIMIENTOS UTILES

Cuando la piel tiene cierta tendencia a secarse debe usarse una ligera crema durante el día y en cambio abundante colcrén por la noche. Este debe usarse lo más posible, en vez de agua, para limpiar la tez. Frótese bien para que penetre en los tejidos y después quítese con una toalla suave o pañuelo.

Pecas

¿Desea Ud. Quitarlas?

LA "Crema Bella Aurora" de Stillman para las Pecas blanquea su cutis mientras que Ud. duerme, deja la piel suave y blanca, la tez fresca y transparente, y la cara rejuvenecida con la belleza del color natural. El primer pote demuestra su poder magico.

CREMA BELLA AURORA
Quita las Pecas — Blanquea el cutis

En Ingles, La Crema Bella Aurora se llama "Stillman's Cream"
De venta en toda buena farmacia
Stillman Co. Fabricantes, Aurora, (Ill.) E.U.A.

BEBA "FUNDADOR" Domecq's Brandy

M. SOTELO
COMISIONES Y CONSIGNACIONES
P. O. Box 137 Iloilo

Después del ejercicio

Un golpe, una torcedura, una contusión produce fuertes dolores. El alivio es inmediato aplicando Linimento de Sloan. He aquí lo que debe hacerse: primero, frótese con la mano seca hasta que la piel esté roja; después extienda, sin frotar, Linimento de Sloan. Verá usted que pronto alivio.

El dolor se ocasiona por la congestión de la sangre en el lugar del dolor o la torcedura. El Sloan descongestiona, hace circular la sangre, vitaliza las células, y como consecuencia quita el dolor.

En el botiquín de todo deportista debe figurar un frasco de Sloan. Tan necesario para descansar los músculos después de un ejercicio violento como la ducha de agua fría. Cómprelo hoy.

LINIMENTO de SLOAN
MATA DOLORES

Terpene Tincture Capsicum 18.345%, Ammonia Water 26.0 0.003%, Oil Pine 6.770%, Oil Sassafras 1.230%, Oil Camphor 12.152%, Methyl Salicylate 1.500%.

CARTERAS PARA CABALLEROS

DE PIEL LEGITIMA, EN COLORES MARRON Y NEGRO.

EN JUEGOS Y SUELTAS, CON Y SIN CANTONERAS DE ORO.

DESDE ₱6.00 HASTA ₱37.00

HEACOCK'S
MANILA Y SUCURSALES DE PROVINCIAS

TODA mujer debiera reconocer que Zonite ha puesto fin a las especulaciones y dudas en cuanto respecta a su aseo personal. No hay que temer lesiones o inflamación de las membranas más delicadas. Zonite es un potente antiséptico pero difiere radicalmente de esas otras preparaciones cáusticas y venenosas como el ácido carbólico, bicloruro de mercurio etc. Zonite no afecta los delicados tejidos. Puede usarse sin riesgo alguno. Usando Zonite estará Ud. perfectamente segura, porque sabe que Zonite proteje, previene y sana.

ZS-72

Zonite PARA LA HIGIENE FEMENINA

Cloruro de Sodio, 12%; Hipocloruro de Sodio 1%; Agua, 87%.

I.E.C.D. 2016

ANUNCIOS Clasificados

FINCAS

SE VENDE FINCA EN BAGUIO:—Un lote de 47,600 m. c. cerca del Baguio Steam Laundry, a propósito para subdivisión, ₱15,000. Un lote de 6734 m. c. en la Sec. H, con garage de 2 pisos, con riachuelo a traves de la propiedad, ₱18,000. Razón: J. Rice, Baguio.
(4-5-feb.-36)

₱9,500—STA. CRUZ—Una casa de dos pisos de materiales de primer grupo con terreno de 264 m. c. en la Calle Bambang, esquina otra calle. En los bajos tienda con dos puertas y un entresuelo. En los altos sala, 3 habitaciones grandes, comedor, cocina de azulejos y baño de primera. Se vende por ₱9,500 al contado. Razón: C. M. Hoskins & Co., Corredores de Fincas, 185 David. Teléfono 2-22-16. (746)
(5-feb.-36)

SE VENDE.—En la Ave. Taft Ext., Pasay, una hermosa casa con todas las conveniencias, con flores y árboles frutales, 3,000 m. c. de terreno. Fresca, tranquila, confortable, localidad selecta. Tel. 5-22-84 para una entrevista.
(5-8-feb.-36)

SE VENDEN TERRENOS.—En lotes de 5 a 500 Hectareas, apropiados para fines agricolas, granjas de gallinas, huertos o casas de campo. 40 minutos desde la Ciudad.
AGUADO HERMANOS,
103 Balmes, Manila.
(21-dic.-mier.-sbs.)

EDIFICIO COMERCIAL

SE VENDE un edificio de concreto por ₱20,000 al contado o con condiciones de pago. Para otros particulares, dirijase a esta oficina. C. M. Hoskins & Co., Corredores de Fincas, 185 David. (755)
(5-feb.-36)

SE NECESITA

SE NECESITA. — Una modista de experiencia. Escribase al P. O. Box 502, Manila, Islas Filipinas.
(5-feb.-36)

AUTOMOVILES

SE VENDE.—Un Chrysler Airflow 1935. DeLux Forrado de Cuero, de poco uso, 800 millas solamente. El dueño se ha marchado a América y lo vendera por ₱2,400 al contado. Razón: 548 Ave. Rizal. Teléfono 2-21-22.
(3-5-7-10-12-14-feb.-36)

SE VENDE.—Un Buick Sedan, modelo 40, de 1935, en excelente condición. Ha corrido 6,000 millas solamente. Ganga al contado. Equipado con radio y accesorios. Puede verse en la Calle Belen 1308. Tel. 5-71-41.
(3-5-feb.-36)

Automoviles Opel y Ford BANTAM — Se venden a precios de verdadera ganga —y estan completamente carenados. Razón: Malate Garage, 767 Dakota. Teléfono 5-69-66.
(6-ene.-d.a.-h.n.a.)

AVISO

Manila, 30 de Enero, 1936.
A Quien Concierna:
El firmante por la presente anuncia su intencion de dirigir una instancia a la Oficina del Tesorero de la Ciudad en o hacia el 5 de Febrero, 1936, para solicitar permiso para llevar un Salon de Bowling con 2 nuevos Junior Bowling Alleys en el local situado en 1802 Herran, Paco.
DR. GALICANO A. MARASIGAN.
(30 al 5 feb.-36)

Manila, 4 de Febrero, 1936.
A Quien Concierna:
El firmante por la presente anuncia su intencion de dirigir una instancia a la Oficina del Tesorero de la Ciudad en o hacia el 10 de Febrero, 1936, para solicitar permiso para llevar un Salon de Bowling con 2 nuevos Junior Bowling Alleys en el local situado en 2269 Juan Luna, Tondo.
MONTANO QUILALA.
(4 al 10-feb.-36)

MONTE DE PIEDAD & SAVINGS BANK OF MANILA
FOUNDED 1882
75 Plaza Goiti, Santa Cruz

Las alhajas empeñadas o renovadas en esta Institucion durante el mes de Julio de 1935 y las que no se han vendido en la almoneda anterior se venderan en publica subasta en la sala de almonedas el dia 10 de Febrero de 1936, y los dias sucesivos que sean necesarios, comenzando a las 9:00 de la mañana. No se permitira ninguna renovacion o rescate de los empeños aqui mencionados el dia de la subasta.
Manila, Enero 30, 1936.
El Director Gerente,
JOSE FELIX.
(3-4-5-feb.-36)

SE DESEA

SIMO'S GARAGE
1515 Juan Luna
Se desea vender este antiguo negocio. El dueño tiene que ausentarse. Buena oportunidad.
(3-feb.-h.n.a.)

SE ALQUILAN

SE ALQUILA.—Un terreno con una extension superficial de unos 191 hectareas conocido por Hacienda "TEANG," situado en el barrio de Talipapa, Cabanatuan, Nueva Ecija, en la misma carretera provincial Cabanatuan para Aliaga, solo dista unos 3 kilometros desde la poblacion de Cabanatuan Razon: 230 Dasmariñas, Telefonos 2-18-72 o 5-16-53.
(22-ene.-mier.-sabs.)

Por ₱60.00 se alquila la casa 669 Legarda compuesta de tres cuartos, baño e inodoro en los altos, sala, comedor, cocina y garaje en los bajos. Razón: 596 Avenida Taft. Teléfono 5-66-15 8—12 a. m. y 2—5 p. m.
(sabs.-mier.-1-feb.)

MISCELANEA

SE VENDE AL CONTADO
Bicicleta de segunda mano en muy buen estado, para niña, tamaño para diez a quince años. Precio arreglado. Razón: 1165 calle Carolina, Malate. Tel. 5-71-45.
(5-8-feb.-36)

SE VENDEN. — Perritos Fox Terrier australianos de muy buena raza. Precios razonables. Razón: 1265 Washington Ave., Manila.
(5-feb.-36)

VENTA DE GANGAS
SE VENDEN.—Un piano marca alemana, casi nuevo, P140; 4 maquinas de coser Singer de pie, casi nuevas, a P20 una; dos grandes mesas para pool a P20 una; 4 aparadores de narra con espejo veneciano, a P32 uno; 2 camas Quiroga de hierro, a P13 una; 1 aparador por P9; 1 maquinilla por P15; 1 gramofono Columbia por P10; 1 maquina Singer de mano por P15. Razon: 557 Legarda.
(5-feb.-36)

ACABAN DE LLEGAR
Bonitos diseños Papeles para TAPIZAR (WALL PAPER)—Hilos de metal ORO y PLATA (Colores firmes e inoxidables) para bordadoras—Rollos de papel de seda blanco, 54," 30 yardas cada rollo, para Academias de Corte.—Plisados de todas clases, trabajos eficientes, rapidos y garantizados.
THE STANDARD PLEATING
422 Platerias, Tel. 2-59-13
(5-feb.-d.a.-h.n.a.)

ANUNCIOS JUDICIALES

ESTADOS UNIDOS DE AMERICA
MANCOMUNIDAD DE FILIPINAS

OFICINA DEL SHERIFF DE LA CIUDAD DE MANILA

SUBASTA PUBLICA

Por cuanto que el HON. QUIRICO ABETO, Juez del Juzgado de Primera Instancia de Manila, Filipinas, ha expedido con fecha 16 de Enero de 1936, en la causa civil No. 48146 en la cual THE PHILIPPINE GUARANTY CO. INC., es demandante y PEDRO SYYAP, demandado, una ejecución que copiada en su parte principal dice:

"Por cuanto que el 3 de Septiembre, 1935, se dictó sentencia por el Juzgado de Primera Instancia de Manila, en el asunto arriba titulado, ordenando que Pedro Syyap deposite en este Juzgado en o antes del día 3 de Diciembre, 1935, la cantidad de Once mil ciento noventa y nueve pesos con dieciocho céntimos (P11,199.18) con sus intereses a partir del día 1.o de Agosto de 1934, la cantidad de P70.36 con sus intereses a partir el día 1.o de Mayo de 1935, entendiéndose que ambos intereses son del 10% al año, liquidables y acumulables automática y mensualmente al capital respectivo, el día 1.o de cada mes, desde las fechas respectivamente citadas hasta el completo pago de dichas cantidades e intereses, y la cantidad de Mil doscientos pesos (₱1,200.00) para honorarios de los abogados de dicha demandante.

"Y por cuanto que Pedro Syyap no ha cumplido con lo dispuesto en la sentencia arriba citada.

"Por tanto, ordenamos que vendais en pública subasta al mejor postor las propiedades que a continuación se describen:

"'1.—A parcel of land (Lot No. 1 of Block No. 1412 of the Cadastral Survey of the City of Manila) with the buildings and improvements thereon, situated on the NW. line of Calle Suter, District of Santa Ana. Bounded on the NE. by Lot No. 2 of Block No. 1412; on the SE. by Calle Suter; on the SW. by Calle Tejeron; and on the N%. by Lot No. 7 of Block No. 1412... containing an area of ONE HUNDRED FOUR SQUARE METERS AND EIGHTY SQUARE DECIMETERS (104.80), more or less.

"'2.—A parcel of land (Lot No. 7 of Block No. 1412 of the Cadastral Survey of the City of Manila) with the buildings and improvements thereon, situated on the NE. line of Calle Tejeron, District of Santa Ana. Bounded on the NE. by Lot No. 8 of Block No. 1412; on the SE. by Lot No. .... of Block No. 1412; on the SW. by Calle Tejeron and Lot No. 24 of Block No. 1412; and on the NW. by Lot No. 25 of Block No. 1412... containing an area of THREE THOUSAND SEVENTY SIX SQUARE METERS AND NINETY SQUARE DECIMETERS (3,076.90), more or less".

"3.—A parcel of land (Lot No. 25 of Block No. 1412 of the Cadastral Survey of the City of Manila) with the buildings and improvements thereon, situated on the SE. line of Calle Herran, Disrict of Santa Ana. Bounded on the NE. by Lot No. 26 of Block No. 1412; on the SE. by Lot No. 7 of Block No. 1412; and on the SW. and NW by Calle Herran ... containing an area of ONE HUNDRED AND EIGHTEEN SQUARE METERS (118.00), more or less.

Por tanto, en virtud de dicha ejecución con arreglo al artículo 454 y en relación con el artículo 257 del Código de Procedimiento Civil vigente en Filipinas, venderé en subasta publica al mejor postor y al contado el día 19 de Febrero de 1936, a las nueve (9) de la mañana, en la puerta principal del Juzgado de Primera Instancia de Manila, situado en la Calle Arzobispo No. 121, Intramuros, Manila, Filipinas, las propiedades arriba descritas para satisfacer dicha ejecución con las costas, intereses y gastos de la venta.

NOTA: El rematante se cuidara de investigar los títulos de dichas propiedades y los gravamenes que pesen sobre las mismas, si los hubiere.

Manila, Filipinas, 27 de Enero de 1936.

JOSE CASIMIRO
Sheriff de Manila
JG/jdl.
(29-5-12-feb.-36)

ESTADOS UNIDOS DE AMERICA
MANCOMUNIDAD DE FILIPINAS
OFICINA DEL SHERIFF DE LA CIUDAD DE MANILA
SUBASTA PUBLICA

Por cuanto que el HON. QUIRICO ABETO, Juez del Juzgado de Primera Instancia de Manila, Filipinas, ha expedido con fecha 22 de Enero de 1936, en la causa civil No. 47696 en la cual BUENAVENTURA BARO, es demandante y CANDIDO CHICO etc., demandado, una ejecucion que copiada en su parte principal dice:

"Por cuanto que el 29 de Julio, 1935, se dicto sentencia por el Juzgado de Primera Instancia de Manila, en el asunto arriba titulado, ordenando que CANDIDO CHICO, como administrador del Intestado de Leon Chico, deposite en este Juzgado en o antes del dia 31 de Diciembre, 1935, la cantidad de Cuatro Mil pesos (₱4,000.00) con los intereses de dicha cantidad a razon de 12% anual a contar desde el 4 de Agosto de 1934 hasta su completo pago; mas la suma de Cien Pesos con 50/100 (₱100.50) con los intereses a razon de 12% al año a contar desde el 25 de Mayo de 1932, hasta su pago, mas el 25% de la cantidad total adeudada en concepto de honorarios de abogado.

"Y por cuanto que CANDIDO CHICO etc., no ha cumplido con lo dispuesto en la sentencia arriba citada.

"Por tanto, ordenamos que vendais en publica subasta al mejor postor las propiedades, con las edificaciones y mejoras existentes en las mismas, que a continuacion se describen:

"Parcela de terreno No. 36, Manzana No. 71, de la Subdivision de Solocan. Linda por el NW. con la parcela 35; por el NE. con la parcela 29; por el SE. con la parcela 37; y por el SW. con la Calle Asturias. Conteniendo una extension superficial de 150.00 metros cuadrados.

"'Parcela de terreno No. 37, Manzana No. 71, de la Subdivision de Solocan. Linda por el NW. con la parcela 36; por el NE. con la parcela 30; por el SE. con la parcela 38; y por el SW. con la Calle Asturias. Conteniendo una extension superficial de 150.00 metros cuadrados.

La precedente descripcion consta mas detalladamente en el Certificado de Transferencia de Titulo No. 33672 (ahora 40881), expedido por el Registrador de Titulos de la Ciudad de Manila. Estas propiedades se hallan libres de toda carga y gravamen."

Por tanto, en virtud de dicha ejecucion con arreglo al articulo 454 y en relacion con e larticula 257 del Codigo de Procedimiento Civil vigente en Filipinas, vendere en subasta publica al mejor postor y al contado el dia 19 de Febrero de 1936, a las nueve (9) de la mañana, en la puerta principal del Juzgado de Primera Instancia de Manila, situado en la Calle Arzobispo No. 121, Intramuros, Manila, Filipinas, las propiedades arriba descritas para satisfacer dicha ejecucion con las costas, intereses y gastos de la venta.

NOTA: El rematante se cuidara de investigar los titulos de dichas propiedades y los gravamenes que pesen sobre las mismas, si los hubiere.

Manila, Filipinas, 27 de Enero de 1936.
JOSE CASIMIRO,
Sheriff de Manila.
(29-5-12-feb.-36)

Pasajeros que llegan y salen

Por el EMPRESS OF RUSSIA de Vancouver via Honolulu, Japon, Shanghai y Hongkong: Mrs. L. E. H. Bellows, Mrs. M. L. Bonney, Miss J. Bonney, T. Chiba, A. de Zalduondo, Dr. F. C. Honnold, A. A. van dar Poel y señora, D. Zeidan, P. Flanders, Miss Brown, Mr. y Mrs. W. H. Bell, Mr. y Mrs. C. W. Eady, Dr. y Mrs. C. L. Lambert, G. Manuel, V. Reyes, R. J. Redfern, H. M. Bixby, Mr. y Mrs. F. W. Smith, V. L. Cortez, A. R. Parina, Miss B. Tallman, M. Aguilar, Dr. y Mrs. T. Yabe, Mr. y Mrs. R. C. Anthony, M. Moritano, H. Schmidt, Mrs. C. R. Cooper, Mr. y Mrs. M. Malcolm, Miss Malcolm, M. Akai, Miss M. P. Bording, Chua Lie, R. Chico, Pon Intratat, S. B. Jarvis, Miss A. Kostrup, R. Mitchell, Sister M. A. O'Leary, Mis To Hoon Hak, P. P. Whitmarsh, A. Fukushima, Com. y Mrs. S. C. Grune, G. Bonine y señora y A. Lund.

Por el GNEISENAU de Europa y otros puertos: Mr. y Mrs. Bruggisser e hijos, Mrs. Emilia Hess, John G. Hohman, John T. Knowles, Mrs. Maria MacGavin, Miss Mary MacGavin, Manuel Garcia, Alvarez, J. C. Craven, Miss Gerda Hauwitz, Mrs. Martha Moras, Jose Morin, Miss Monserrat Muntanola, Oscar Rother, Elsa Rother, Gerald Rother, Miss Mercedes Ruiz, Mr. Wasmus y K. Leendert.

Por el EMPRESS OF RUSSIA, para Hongkong:
Com. Barnett, Mrs. T. T. Minary, Miss A.; Minary Mr. y Mrs. T. H.; APC Churchill, Mr. G. H. W.; Miller, Mr. G. A.; Boninene, Mr. and Mrs. Geo. I.; Int. Home Littig, Mrs. J. C.; Stevenson, Mr. W. G.; Clock, Mr. P.; Chang Chee, Mr.; Chan Tor, Mr.; Fong Kam Siong, Mr.; Tung Ah Wing, Mr.; Tung Ah Siao, Mstr.; Tung Ah Kwo, Mr.; Chan Yok, Mr.; Stephen, Miss E. G.; Minami, Mr. S.;; Tolaram, Mr. T.; Lim Lin, Mr.; Ang Chun, Mr.; Iseri, Mr. R. T.; Takata, Mr. G.; Kawaguchi, Mr. H.; Takahashi, Mrs. C.; Mok Fook, Mr.; Chu Yick, Mr.; Chiu Tong, Mr.; Chu Yick, M.; Chiu Tong, Mr.; Ah Kiat, Mr.; Fun Yan, Mr.; Ng Yon, Mr.; Rabadio, Mr. V.; Houser, Mr. G. M. Buley, Mr. H. M.; Kwan Chow, Mr.; Leong Moon, Mr.; Wong Lim, Mr.; Hu San, Mr.; Ng Sang, Mr.; Chan Chiong, Mr. y Maejima, Mr. K.

Por el MAYON para Iloilo, Zamboanga y Cebu: Mr. J. M. Duncan, Sr. D. Lacson, Salvador Benedicto y Señora, Sra. de P. J. Campos, J. D. Cuaycong y señora, Pedro Litonjua, Mr. Roland Grimm, Sr. Jose Zulueta, Sr. Jose Ledesma, Mr. John R. Schablein, Com. B. T. Ipock, Mrs. N. C. McClelland, Mr. C. N. King, Mr. C. E. Van Sycle, Mr. L. G. MacAfee, Mr. F. Zimmerman, Mr. F. Legare, Mr. F. Guttinger, Miss Brown, Miss M. E. Harwood, Mrs. F. C. Endicott, Mrs. M. J. Gunner, Mrs. J. L. DeWitt, Mrs. P. M. Moore, Mr. H. C. Whittall, Miss Josephine Price, Mr. Crosby Richards, Mr. W. E. Quirke, Mr. y Mrs. W. H. Bell, Mr. G. G. Bosque, Mr. K. Heilbut, Mr. T. Tanaka, Mr. H. Kawahara, Sra. de P. Litonjua, Miss G. Litonjua, Dr. N. B. Bach, Dr. Jose Kilayko, Mr. L. Lacson, Mr. E. Echaus. Mrs. E. Echaus, Echaus hijo, Srta. Maria Raña, Srta. P. Marfil, Jovencio Barredo, Srta. J. Albino, T. Garcia, G. Bernabe, Srta. V. Samonte, Sr. N. Gigabalin, Sra. de S. Gigabalin, L. Ramel, F. Alagar, F. Alconis, P. Asistin, Sia Puy Ho, Mrs. M. Julian, Mr. F. Nuque, Mrs. J. Varonia, Mr. C. Atres, Sr. A. Evangelista y Srta. A. Dagalian.

NOTAS MARITIMAS

DE ALTA MAR E INTERINSULAR

BARCOS DE CABOTAJE

El PANAY, de la Compañia Maritima, volvio esta mañana de Cebu, Dumaguete, Misamis e Iligan. Saldra para los mismos puertos el 7, a las 7:30 a. m.

El NEGROS, tambien de la misma compañia, arribo esta mañana de Iloilo y Pulupandan, y partira para los mismos puntos el 8, a las 8 a. m.

El GRAVINA, de Rio y Olabarrieta, llegara el 6 y sera despachado el 8, a las 5 p. m. para Aroroy, Laoang, Oras, Catarman y Borongan.

El ISIDORO PONS, de la Compañia General de Tabacos de Filipinas, sale a las 5 de esta tarde para Pandan, Currimao, Aparri y otros puertos de escala.

BARCOS DE ALTURA

El BARENTSZ, de la Royal Packet Navigation, vino ayer tarde de Java via puertos del sur. Parte esta tarde, a las 5, para el Africa del Sur.

Esta tarde arriba el TOSARI, de la Silver-Java Pacific Line. Mañana va a Bombay, via Iloilo, Cebu, Java y Singapur, segun la Roosevelt Steamship Agency.

Mañana sale para puertos del Atlantico de EE. UU. via China y Panama, el WICHITA, de la American Pioneer Line, segun aviso de la States Steamship Company.

El CITY OF DALHART, de la misma compañia, esperado en Manila mañana por la mañana. Viene de puertos del Atlantico via Panama. Ira a Hongkong y Shanghai el 7.

EL PAPA SUFRE POR LA GUERRA...

(Continuación de la página 1)

ro.

Contrario a las versiones circulantes en algunos medios, se ha dicho oficialmente que no existe ninguna divergencia de opinión entre los peritos ingleses y franceses, y se tiene entendido que el sub-comité esta unanimemente en favor de proseguir sus trabajo con toda la rapidez posible.

Los circulos sancionistas han desplegado gran optimismo este dia, diciendo que la labor de los tecnicos ha demostrado que Italia no puede hacer durar sus actuales provisiones de combustible mas de ocho meses, a lo sumo.

Se discute la capacidad de Italia para el embargo

La capacidad de Italia de resistir a la aplicación de un embargo petrolero ha sido el aspecto principal del problema que ha sido estudiado por los tecnicos en sus dos sesiones celebradas este dia aqui. En este sentido surgieron las cuestiones de la capacidad de Italia de fabricar sustitutos del petroleo y la cuantia de sus reservas petroleras.

Algunos miembros del comité, especialmente el frances Filhol, creen que Italia podra seguir manteniéndose, frente a un embargo petrolero, con la ayuda de las exportaciones de carbon y alcohol alemanes. Otros entienden que, en las circunstancias mas favorables, Italia podria fabricar sustitutos suficientes, pero que estas circunstancias no existen en la actualidad.

Mas aun, se ha subrayado que el procedimiento aleman Bergius para la fabricación de petroleo por medio del carbon es sumamente costoso y necesita de grandes cantidades de carbon.

Respecto a las presentes existencias petroleras de Italia, se cree que los tecnicos han hallado una discrepancia entre las cifras italianas de importaciones petroleras y las cifras de exportación de paises extranjeros a Italia. Esto se debe al hecho de que las estadisticas italianas solo tratan de consumo particular, sin incluir el consumo militar. Se esta practicando pues, una investigación en todo el mundo para determinar la cuantia verdadera de las existencias petroleras actuales de Italia.

Los fascistas adoptan contra-medidas para afrontar las sanciones

(De la "Associated Press")

Roma, 4 de febrero.—El Gran Consejo Fascista se ha embarcado este dia en "una linea definitivamente fija de contra-medidas" en el caso de que Italia tenga que afrontar "un nuevo refuerzo de las sanciones de la Liga".

La naturaleza de las contra-medidas no ha sido especificada en un breve comunicado.

Mientras tanto, en Ginebra, han circulado rumores de que han surgido desavenencias entre los miembros del Comité de Peritos de la Liga de las Naciones que esta estudiando las posibilidades de las sanciones petroleras contra Italia. Los rumores estan basados en informes de que el premier Benito Mussolini podria obtener sustitutos del petroleo, y de este modo hacer inefectivo el boicoteo.

Otra victoria reclaman los etiopes en Adigrat

Addis Abeba, 4 de febrero.—La region montañosa de 18 millas al sur de Adigrat ha sido la escena de otra batalla entre las fuerzas de Ras Seyoum y dos batallones italianos, según se ha sabido este dia en los centros oficiales de aqui. Los etiopes reclaman victoria después de dos dias de lucha encarnizada.

Esta noticia parece indicar que los etiopes estan cerrando la linea de comunicaciones italianas en el norte, y se cree que el gobierno etiope esta muy satisfecho de la situación en general, pues considera que sus tropas están efectuando gradual, pero definitivamente, la caida de Makale, infligiendo enormes bajas a las legiones invasoras.

"Nada que comunicar", informa Badoglio

(De la Agencia Reuter)

Roma, 4 de febrero.—"Nada que comunicar", dice el texto del informe del Mariscal Pietro Badoglio desde el frente norte este dia, a pesar de que los etiopes reclaman victoria después de dos dias de combate cerca de Adigrat.

Mientras tanto, por primera vez desde que se amplio en noviembre de 1935, incluyendo a representantes de casi todos los ramos practicamente de las actividades nacionales, el Consejo Supremo de Defensa Nacional se ha reunido esta tarde, bajo la presidencia de Mussolini. La sesión fue secreta y probablemente continuara por varios dias.

No se expiden comunicados, pero se presume que son objeto de discusión las medidas defensivas de la nación contra la extensión de las sanciones y contra cualquier otro conflicto que pudiera surgir, desde los puntos de vista civil y militar.

El Gran Consejo Fascista volvera a reunirse esta noche para proseguir las deliberaciones comenzadas el sabado.

"Mentiras espantosas" dice un informe etiope

(De la Agencia Reuter)

Addis Abeba, 4 de febrero.—Un comunicado etiope, expedido aqui este dia, ha calificado de "mentiras espantosas" las pretensiones de victoria de los italianos que han dicho haber alcanzado un gran triunfo en el frente de batalla del sudoeste.

El comunicado afirma que los etiopes se habian retirado, sin ofrecer la menor resistencia, y que habian tomado posiciones mas facilmente defendibles. El gobierno ha admitido, sin embargo, que "los italianos consiguieron sorprender a algunos convoys nuestros".

La declaración denuncia la existencia de la esclavitud en las colonias italianas de Eritrea y Tripoli.

Makale en inminente peligro de reconquista

(Servicio Transoceanico)
Exclusivo a "La Vanguardia"

Addis Abeba, 4 de febrero.—Los ultimos informes sobre la gran batalla que ahora esta desarrollándose en el frente norte indican que las posiciones italianas son asaltadas por las fuerzas de Ras Seyoum entre Hausien y Adigrat.

Aunque la batalla ha estado librándose desde el viernes, parece incierto el resultado. Se dice que las divisiones etiopicas estan atacando en un frente extenso, tratando de cortar las lineas de comunicación italianas.

Mensajes de Dessie dan cuenta de que la caida de Makale es inminente, pues su guarnición italiana esta ya completamente cercada.

Otros informes llegan a asegurar que el curso del rio que corre por Makale, y del cual dependen los italianos para su abastecimiento de aguas, ha sido desviado.

Los italianos deben "o matar o rendirse"

El unico recurso que les queda a los italianos, "es matar o rendirse", dicen los etiopes.

Del frente sur se reciben noticias de escaramuzas de menor importancia entre las tropas italianas de patrulla y los puestos de avanzadas etiopes, que se han instalado a unos 50 kilometros al norte de Neghelli.

Las bajas etiopicas en este combate suman 40, mientras que los italianos perdieron 25 soldados. Otro informe del frente sur declara que los italianos han concentrado un gran destacamento de combate, sostenido por una multitud de tanques y automoviles blindados, al sudoeste de Ginir, en la provincia de Bale.

De un momento a otro se espera que el General Rudolfo Graziani se abra paso por el noreste, en dirección a Ginir, un punto importante de enlace en el camino que conduce a Addis Abeba.

Municiones halladas en la ambulancia sueca

Roma, 4 de febrero.—El ministro sueco Sjeeborg ha visitado al sub-secretario de Estado Suvich en su oficina este dia, para hablarle del boletin 108 de guerra italiano, que afirmaba que 27 cajas de municiones habian sido halladas en la ambulancia de la Cruz Roja Sueca, que cayó en poder de las fuerzas italianas en Neghelli.

El **Giornale d'Italia**, comentando el asunto, subraya que el relato oficial dado por el gobierno sueco repudia toda responsabilidad de parte de los medicos y enfermeras de la ambulancia sueca.

Otra proposición para evitar la guerra

(De la "Associated Press")

Paris, 4 de febrero.—Semi-oficialmente se ha declarado aqui este dia que Francia e Inglaterra estan trabajando para que la Liga de las Naciones autorice "una movilización preventiva" y defina al agresor, como dos medios adicionales de evitar la guerra.

ESTE BIENVENIDO VENDEDOR
Va a miles de hogares a primeras horas del dia. Pruebe un ANUNCIO CLASIFICADO en el—
MANILA BULLETIN
Evangelista y Raon
BASTA CON LLAMAR AL
TEL. 2-11-02
(4)

Precios en el mercado de Manila

PRECIOS DE COPRA

Miercoles, Febrero 5
(De la O de Comercio)

Precio del Copra—
Buen corriente, P8.10.
Semi-resecada, P8.55.
Resecada, P9.25.
San Francisco, F. M. M., 2.50 centimos.
Londres, F. M. M., L13-5.

PRECIOS DE LA CARNE

Miercoles, Febrero 5

Segun la oficina de Comercio los precios de la carne este dia fueron los sguientes:

Cerdo primera P0.50-P0.60, segunda P0.45-P0.50. carne nativa primera P0.60-P0.65; segunda P0.50-P0.55, tercera P0.40-P0.45.

Carne importada primera P0.90-P1.00, segunda P0.70-P0.80, tercera P0.50-P0.60.

PRECIOS DEL AZUCAR

Miercoles, Febrero 5
(De la O. de Comercio)

El centrifugado de exportacion de Manila, nuevo P7.50-P7.60, Iloilo, nuevo P7.50. Consumo local P8.00.

PRECIOS DEL PETROLEO

Miercoles, Febrero 5

De la Socony-Vacuum Corp.
Gallo—3.70 dos latas
Cometa—P4.80 caja
P4.55 dos latas
White Rose—P5.00 caja
De la Texas Co., Inc.
Carabao—P3.70 dos latas
PRECIO DEL PETROLEO CRUDO
Petroleo Crudo Socony P44.00 tonelada metrica.
Petroleo crudo Texaco P6.98 tambor de 50 galones (sin envase).
PRECIO DE GASOLINA
De la Socony-Vacuum Corp.
Socony—P6.35 dos latas
0.17 litro

Cotizaciones del Arroz

Miercoles, Febrero 5

Las transacciones del arroz esta mañana se hicieron con los precios siguientes:

PRECIOS DE LA OFICINA DE COMERCIO

ELONELON—	
1.a clase	P6.70—P6.80
2.a lcase	6.60— 6.70
MACAN—	
1.a clase	P6.25—P6.35
2.a clase	6.15— 6.25

PRECIOS DEL ABACA

Miercoles, Febrero 5
(De la O. de Comercio)
En Fardos por pico:

AB—	P24.00	J1—	16.50	L1—	9.00
CD—	22.50	S3—	15.50	L2—	7.25
E—	21 00	G—	14.00	M1—	7.25
F—	20.00	H—	10.25	M2—	6.25
I—	19.50	J2—	12.00	DL—	6 00
S2—	18.75	K—	9.75	DM—	5.25

El azucar, a 3.35

(De la "Associated Press")

Nueva York, 4 de febrero.—El azucar mascabado de entrega inmediata libre de derechos se ha cotizado este dia a 3.35.

VALORES Y ACCION[ES]

MIERCOLES, 5 DE FEBRERO, 19[36]

DEL MANILA STOCK EXCH[A]NG[E]

Miercoles, 5 de Febrero de 1936

MINAS

Agno Placer	.03 V	—	—	—
Ambassador	.03 V	.02¾	—	—
Antamok G. M. C.	1.00 V	.08	1.00	1.00
Atok Gold M. C.	.17 V	.16	—	—
Baguio G. M. C.	.14½ V	.14	.14½	—
Balatoc Mg. Co.	15.25 V	—	—	—
Benguet Consol..	11.30 V	11.20	11.20	11.20
Benguet Explo...	.10½ V	.10	.10½	.10½
Big Wedge M. C.	.11 V	.10	—	—
Consolidated Ms.	.0075	.007	—	—
Demonstration ..	.30½ V	.30	.31	—
Gold Creek M. C.	.11½ V	.11	.11	.11
Gold River M. C.	.04¾ V	.04½	.04½	—
Ipo Gold Ms. Inc.	1.50 V	1.45	1.50	—
Itogon Mg. Co..	.42½ V	.42	.42	.42
I.X.L.M.C.(Ord.).	.53 V	.51	—	—
Do. Do. (V.T.)	.53 V	.51	—	—
Mankayan G. M.	—	—	—	—
Mineral Res. Inc.	.14 V	.13½	.13½	.13½
Northern Mg.	.10 V	.09½	—	—
Paracale Gumaus	.10½ V	.09	—	—
Phil. Dorado	—	.06	—	—
Phil. Iron Mines	50.00 V	—	—	—
Salacot Mg. Co.	.09½ V	.09	—	—
S. Mauricio M. C.	.30½ V	.30	.29	.30½
Suyoc Consol. ..	.23 V	.22	.22½	.22½
Tambis G. Dr...	.40 V	.25	.30	—
United Paracale.	.27 V	.26½	.26½	.27
Universal Explo.	.10 V	—	—	—
Virac Explo. Co...	.08 V	.07	.07	—

TOTAL DE ACCIONES VENDIDAS
451,846

VALOR APROXIMADO
P167,804

AZUCAR

Balocod Murcia	—	20.00	—
Bogo-Medellin Co.	—	—	—
Calamba Sugar (Com.).	—	—	—
Calamba Su (7% Pref.)	—	—	—
Cebu Sugar Co.	—	5.00	—
Central Azucarera Bais	540	530	—
Do. Do. La Carlota...	—	110.50	—

Central Azucar. Tarlac	—
Central Luzon Mil. Co.	—
Hawaiian-Philip Co...	—
Kabankalan Sugar Co..	—
Luzon Sugar Co.	—
Mount Arayat Sug. Co.	—
North Negros Sugar Co	—
Pampanga Sugar D. C.	—
Pilar Sugar Central ...	—
Talisay-Silay Sugar Co.	—
Victorias M C. (Ord.)	90.0[illegible]
Do. Do. (9% Pref.)..	—
BANCOS	
Bank of the P. I.	10[illegible]
Chartered Bank	—
China Bank	50.0[illegible]
Hongkong Bank (Hk.).	—
Do. Do. (Londres)....	—
BONOS	
Azucarera de Tarlac 8%	—
North Negros 8%	—
Pilar Sugar 8%	—
COMERCIAL E INDU[STRIAL]	
El Ahorro Insular 7%, 8%. 9%. 10%...	—
El Hogar 7%...	—
El Hogar 6%	—
Insular Drug Co	—
Marsman & Co.	—
Peoples Mort Inv't Co.	—
Do. Do. "B"	—
Do Do. 7½% (Pref.)	—
Phil Education (Ord.).	—
Do. Do. (Pref.).....	—
Pampanga Bus Co. ..	10[illegible]
San Miguel Brewery ..	—
SEGUROS	
Filipinas	—
Insular Life	—
Philippine Guaranty ...	—
Union of Canton	—
Canton Insurance	—

DE FRANCISCO REYES

Plaza Moraga No. 20 Teléfonos 22013 y 55562

Miercoles, 5 de Febrero de 1936

MINAS:

ACCIONES

	Vend.	Compr.
Antamok	1.05	1.0[illegible]
Atok Gold	.16½	[illegible]
Baguio Gold	.14	[illegible]
Balatoc	16.00	—
Benguet Consolidated	11.30	11.[illegible]
Benguet Exploration	.11	[illegible]
Big Wedge	.12	[illegible]
Consolidated Mines	007	[illegible]
Demonstration	.32	
Gold Creek	.10½	[illegible]
Gold River	.05	[illegible]
Ipo	1.45	[illegible]
Itogon	.43½	[illegible]
Mineral Resources	.14	[illegible]
Salacot Mining	.09	[illegible]
San Mauricio	.27	[illegible]
Suyoc Consolidated	.24	[illegible]
United Paracale	.28	[illegible]
INDUSTRIA:		
Central Azucarera de Tarlac	111.00	—
North Negros Sugar Co.	—	—
Pilar Sugar Central	—	125.[illegible]
Central Azucarera de Bais	540.00	530.[illegible]
Central Azucarera de Carlota	147.50	140.[illegible]
Central Azucarera Sara-Ajuy	90.00	90.[illegible]
Victoria Milling Co., Inc. (Ord.)	—	—
Pampanga Sugar Co	—	[illegible]
Victorias Milling (Pref.)	90.00	—
Hawiian-Philippine	—	[illegible]
Cabankalan Sugar Co., Inc.	—	130.[illegible]
Central Luzon Milling Co., Inc.	—	—
Talisay-Silay Milling Co., Inc	—	[illegible]
Central Azucarera Mount Arayat. Inc.	—	[illegible]
COMERCIALES E INDUSTRIALES:		
San Miguel Brewery	—	[illegible]
Compañia Maritima	—	[illegible]
Botica Boie (Ord.)	—	—
Botica Boie (Pref.)	—	[illegible]
H. E. Heacock & Co (Ord.) (Pagado)	—	—
H. E. Heacock & Co (Pref.) (Pagado)	—	—
Philippine Education Company (Ord.) (Pagado)	—	—
Philippine Education Company (Pref.) (Pagado	—	—
Philippine International Corporation	—	—
El Hogar Filipino 7%	—	—
La Urbana Liberados "C" 8%	—	—
El Ahorro Insular	800	—
BANCOS:		
Banco de las Islas Filipinas	100.00	95.[illegible]
Hongkong & Shanghai Banking Corporation	1070.00	—
China Banking Corporation	50.00	—
Chartered Bank of India, Aust. & China	—	—
Peoples Bank and Trust Company	—	—
SEGUROS:		
Filipinas Compañia de Seguros	—	[illegible]
Insular Life Assurance Company, Ltd.	—	[illegible]
Philippine Guaranty Company, Inc.	—	[illegible]
Union Insurance Society of Canton	—	—
OBLIGACIONES:		
Pilar Sugar Central	—	—
Central Azucarera de Tarlac	—	—
North Negros Sugar Co.	—	—
M. E. Company, Ltd.	—	—

CAMBIOS DEL BANCO DE LAS ISL[AS]

Miercoles, 5 de Febrero de 1936

Barcelona, Bilbao y Madrid	G.T.	27.95
España Provincias	G.T.	28.05
Londres .... A la vista		23⅝
Londres	G.T.	23–9/16
N. Y. y S. Francisco .. A la vista		200.00
N. Y. y S. Francisco	G.T	200.50
Amoy	G.T.	61.00
Amsterdam	G.T.	140.75
Amberes	G.T.	35.00
Bangkok	G.T.	100.25
Batavia	G.T.	141.50
Bombay	G.T.	77.20
Hamburgo	G.T.	83.40
Hongkong	G.T.	67.50
Kobe	G.T.	59.20
Milan	G.T.	16.50
Paris	G.T.	13.55
Prague	G.T.	8.80
Peiping y Tientsin	G.T.	61.65
Saigon	G.T.	138.75
Shanghai	G.T.	60.90

Singapore	G.T. [illegible]
Sidney	G.T. [illegible]
Vancouver	G.T. [illegible]
Wellington	G.T. [illegible]
Zurich	G.T. [illegible]
TIPO DE COMPRA	
Barcelona	60 d/s [illegible]
Kobe	A la vista [illegible]
Londres	90 d/s [illegible]
Londres	A la vista [illegible]
N. Y. y S. Francisco	A la vista [illegible]
N. Y. y S. Francisco	60 d/s [illegible]
TIPO DE COMPRA:	
Nueva York	G.T. [illegible]
Londres	G.T. [illegible]
PLATA EN BARRA:	
Nueva York	1 d/s [illegible]
Londres	1 d/s [illegible]

CAMBIOS DE MIGUEL PUJALTE

Miercoles, 5 de Febrero de 1936

PLATA:		
Londres	19¾	
Nueva York	44¾	
LONDRES—Teleg....1/11–13/16	P10.0787	
a la vista 1/11–13/16	10.0787	
N. YORK—..Teleg..	200.50	Pesos
a la vista	200.50	"
FRANCIA—Teleg....	13.45	"
a la vista	13.45	"
ESPAÑA—Teleg.....	27.90	"
a la vista	27.90	"
Provincias	27.90	"
HONGKONG	67.90	Pesos
SINGAPORE	61.05	"
SINGAPORE	118.40	"

INDIA	[illegible]
JAVA	[illegible]
DOLLARS ESPAÑA	[illegible]
LIBRAS NUEVA YORK	[illegible]
LIBRAS ESPAÑA	[illegible]
FRANCOS LONDRES	[illegible]
PESETAS NUEVA YORK	[illegible]
JAPON	[illegible]
AMOY	[illegible]

BANCO NACION[AL]

Miercoles, 5 de Febrero de 19[36]

Nueva York	G.T. [illegible]
Londres	A la vista [illegible]
Londres	A la vista [illegible]
Londres	G.T. [illegible]
Amsterdam	G.T. [illegible]
Berna	G.T. [illegible]
Milan	G.T. [illegible]
Paris	A la vista [illegible]
Madrid	G.T. [illegible]
Singapore	G.T. [illegible]
Japon	G.T. [illegible]
Shanghai	G.T. [illegible]
Hongkong	G.T. [illegible]
India	G.T. [illegible]
Java	G.T. [illegible]
Hamburgo	G.T. [illegible]
Peiping y Tientsin	G.T. [illegible]
Saigon	[illegible]
Plata, Londres, Al contado	[illegible]
Plata, Londres, Remision	[illegible]
Plata, Nueva York	[illegible]
PLATA EN BARRA:	
Nueva York, Londres	[illegible]
Londres, Nueva York	[illegible]

MANILA STEAMSHIP CO.

SALIDA DE VAPORES

V/ BISAYAS
Sale para Iloilo y Pulupandan todos los domingos, a las 7 a. m.

V/ SORSOGON
Saldra para Cebu, Zamboanga y Davao el Feb. 15, a las 5 p. m.

V/ VENUS
Sale para Pulupandan, Iloilo, todos los [illegible] les, a las 5 p. m.

V/ VIZCAYA
Saldra para Cebu, Zamboanga y Davao el Feb. 8, a las 5 p. m.

V/ CHURRUCA
Sale para Masbate, Tacloban y Catbalogan todos Sabados, a las 12 del dia.

M/ PALAWAN
Saldra para Cal[illegible] el Feb. 5, a las [illegible] del dia.

DIRIJANSE A
805 Muelle de la Industria, Manila
ELIZALDE & CO., INC
Tel. 2-27-[illegible]
Tel. 2-27-[illegible]

M.E.C.D. 2016

Por el FOMENTO de la Industria y Comercio FILIPINOS

EGISLACION PARA AYUDAR AL TABACO PIDEN LOS FABRICANTES

a substancial reducción de impuestos

...a medida legislativa que tien- ...yudar a la industria del ta- ...erá urgida por los fabricantes ... de cigarros y cigarrillos. Es- ...ida dispondrá una reducción ...ncial de los actuales impues- ... rentas internas sobre estos ...os locales.

...do descenso ...producción

... reducción, según se alega, se ... necesaria debido al marcado ...so que se está registrando ... producción y en el consumo ...ío de cigarros y cigarrillos. ...ín en la producción de hojas ...aco el año pasado dió por re- ... un aumento de precios. Los ...s de Manila exportados a los ...s Unidos también afrontan ...competencia aguda tanto de ... de los cigarros americanos co- ... los cubanos.

...fabricantes locales contien- ...e la competencia extranjera ...uede vencerse sin reducir los ...stos sobre los productos lo- ... La limitada cosecha taba- ...y el elevado precio de las ho- ... tabaco hace extremadamente ... para las fábricas locales el ...ar cigarros a los Estados Uni- ...donde el mercado es altamente ...etitivo.

...s exportación ...stados Unidos

...relación con este comercio de ...s con los Estados Unidos se ...servado durante todo el mes de ... pasado un descenso marcado ... exportaciones a América. Se- ... las cifras recopiladas por la ofi- ... de Rentas Internas, durante ... el mes pasado dicha exporta- ... sufrió un bajón de 10,000,000 de ...dades.

... cargamento total de cigarros y ...arrillos filipinos a los Estados ...dos el mes pasado ascendió a ...,140 unidades, mostrando un ...ento de 10,621,440 unidades. La ...ortación del mes de enero del ... pasado fué de 19,649,764 uni- ...des.

...bla de datos ...comparativos

... He aquí las cifras comparativas dadas a publicidad por la oficina de Rentas Internas:

Cigarros	Enero, 1935 Numero	Enero, 1936 Numero
Clase "A"	19,579,154	9,605,640
Clase "B"	60,080	10,100
Clase "C"	10,330	5,400
Clase "D"	200	200
Clase "E"	......	100
Total	19,649,764	9,621,440
Disminucion neta	......	10,028,324
Cigarrillos	21,500	....
	Kilos	Kilos
Tabaco parcialmente elaborado	26,195	32,455
Desecho de tabaco	129,399	30,500
Tabaco en rama (para Guam)	730	1,800

La abeja y sus productos

(Continuación)

La colmena

El hogar de las abejas se llama colmena y todas las que vivan en una de ellas constituyen una colonia, absolutamente independiente de las demas. Cada colonia posee su olor peculiar que las abejas reconocen con facilidad. En condiciones normales, las de una colonia, si se atreven a invadir otra, o mueren o son arrojadas por las inquilinas en lucha fiera. El conocimiento de esto es importante para mezclar o unir colonias.

Para saber lo que es una colmena moderna lo mejor es conocer esta caja llamada "camara de posturas," que contiene las "bastidores movibles" (generalmente 10), tan separadas unas de otras como sea posible para no impedir el paso a las abejas. En estos bastidores se sostienen los "panales' que las obreras construyen con cera. Estos panales constan de celdas exagonales, donde las reinas ponen sus huevos, y donde las obreras depositan tambien la miel y el polen que ha de servir de alimento a las mas jovenes. Con este sistema de bastidores movibles las abejas pueden manejarse con el minimum de incomodidad y de perjuicio para los insetos. Debajo de la "camara de posturas" esta el piso que tiene una entrada, frente a la cual hay una pendiente para facilitar el regreso de las abejas cargadas de miel y polen. La parte superior de esta camara esta cubierta para protegerla del mal tiempo y de los enemigos de estos insectos, asi como para mantenerla en la sombra. Generalmente hay una cubierta interior que ajusta exactamente, pero no es indispensable.

En la apicultura moderna no se extrae la miel de los panales con posturas, pues no obstante la gran cantidad en ellos almacenada no puede recolectarse sin causarles daño. Para extraer la miel se pone otra caja, llamada "camara superior" o "caja extractora" sobre la "camara de posturas". Estas "cajas superiores" son generalmente menos profundas que las otras, pero tambien pueden usarse las de "posturas" con sus bastidores correspondientes.

Estas camaras contienen bastidores especiales llamados "bastidores extractores". Estos pueden tener panales completos, que se usan provisionalmente, o pueden ser bastidores nuevos, en cuyo caso tendran un pedazo de panal, o una hoja completa de cimiento de panal, prefiriendose esta ultima, pues ahorra tiempo y energia para las abejas y miel para el apicultor.

"La "extractora superior" contiene pequeños bastidores de madera y alrededor de ellos, sosteniendo el conjunto, se ponen otros bastidores llamados "secciones sostenedores," cada una con su cimiento de panal.

Una especie de trampa, llamada "excluidor de reina," que solo deja pasar a las obreras, se coloca entre la "camara de posturas" y la "extractora". El objeto de esto es que la reina no pueda llegar a la "camara superior" a fin de que el apicultor en esta solo obtenga miel. Pueden ponerse mas de una "caja extractora" dependiendo de la localidad. Este puede hacerse en sitios donde existan bastantes plantas productoras de nectar y cuando haya otras condiciones ideales para el apicultor tales como buen clima y escasez de enemigos de las abejas.

Recoleccion y venta del producto

Tan pronto como los "bastidores extractores" estan llenos de miel, (las celdas del panal estaran completamente selladas) se encuentran en condiciones de ser quitados de la caja y la miel puede extraerse.

Una vez libre la "camara superior" de los bastidores, el "excluidor de reina" se reemplazara con un piso con una "puerta de escape" para las abejas (el uso de esta 'puerta' se explica en la parte correspondiente el equipo.) La "camara superior" estara libre de abejas alrededor de 24 horas y entonces puede ser levantada de la colmena y vuelta a poner cuando sea necesario. Solo se sacaran aquellos bastidores que esten bien llenos. Despues de terminada la operacion se quitara el piso con la "puerta de escape," poniendose de nuevo el "excluidor de reina".

Para extraer la miel de los panales se abren las celdas con una cuchilla previamente calentada y los bastidores se ponen en un extractor de miel. Cuando estos estan vacios pueden colocarse de nuevo en la "camara superior" para que las abejas los llenen otra vez.

El producto puede ponerse a la venta en varias formas: como "panal de miel," "miel pura" o "chunck honey" (chunck honey es una mezcla de panal y miel).

Medida de las colmenas

La Camara de posturas.—Una camara de tamaño "standard," de 10 bastidores, tiene las siguientes medidas: Longitud 19-1|8 pulgadas; ancho 14-1|8 pulgadas y alto 9-9|16 pulgadas. En la parte interior, cerca del margen superior, hay una ranura en donde se colocan los bastidores.

Los bastidores.—Los bastidores (bastidores Hoffman) son de 19 pulgadas (este es la longitud de la "bbarra de tope") por 17 y 9-2|8 pulgadas (la longitud de cada "barra terminal"). La "barra de tope" es de alrededor de 7|8 de pulgada de grueso y 1-1|16 de ancho. Los "terminales," por donde los bastidores se sujetan a la colmena, son con cada uno de 5|8 de pulgada de largo. Cada "barra terminal" es de 9-2|8 pulgadas de largo, 1-3|8 al final superior, 1 pulgada al inferior y 3|8 de pulgada d spesor.

La distancia entre los bastidores, de centro a centro, es de 13|8 de pulgada y el espacio entre cada dos bastidores para el paso de las abejas es de 3|8 de pulgada.

Camara superior, sus bastidores y secciones.—La "camara superior" ordinaria tiene las mismas dimenciones que la "camara de posturas" excepto la altura que es de 5-11|16 pulgadas, siendo los bastidores de 17 por 5-3|8 pulgadas. Hay generalmente dos clases de "secciones superiores" 5-11|16 y 4-3|4 pulgadas respectivamente.

Las "secciones" son de dos clases, secciones planas y secciones de camino de abejas. Se hacen de varios tamaños, pero las dimensiones mas comunes son: 4-1|4 x 4-1|4 x 1-7|8 pulgadas y 4-1|4 x 4-1|4 x 1-1|2 pulgadas.

Alambrado de los bastidores

Para dar fortaleza al panal los apicultores modernos alambran los bastidores. Estre trabajo se hace con mayor rapidez usando una maquina "alambradora." Para sujetar los alambres a los "cimientos de panales", se calientan y ponen estos sobre ellos. En los grandes apiarios de los Estados Unidos se hace esta operacion por medio de la electricidad.

Produccion

Para darnos una idea de lo que esta puede ser en las Filipinas, tomaremos como punto de comparacion algunos datos sobre la produccion por colonia en los Estados Unidos. Cuarenta libras son consideradas como un buen promedio en aquel pais durante la Primera y el Verano, 4 a 6 meses, dependiendo de la localidad. En algunos de los Estados que son mejores productores de miel, tales como California, Nueva York, Colorado, Wisconsin, Iowa, etc., hay colonias que han llegado a producir 100 o mas libras.

En Haiti pais tropical, se dice que las abejas producen sobre un promedio de 50 a 65 litros (alrededor de 3 latas de petroleo) de miel por colonia al año.

La produccion de un apiario depende en gran parte de la administracion del negocio.

Precios de la miel ... ...

El precio que la miel alcanza en el mercado depende del color y sabor, esto es, de su calidad. En los Estados Unidos el promedio de precio para miel para pura varia entre 10 y 20 centavos la libra, segun el Estado. El panal llega a obtener por lo general precios mas altos, alrededor de 20 centavos la libra, bajando pocas veces a 10 centavos.

Como con otros productos los precios de la miel fluctuan segun la demanda.

(Se continuara)

AUMENTO DE INGRESOS POR LOS BOSQUES

Se espera que alcancen la suma de dos millones, el nivel mas alto

Los ingresos del gobierno en la venta de productos forestales se espera que alcanzaran la suma de mas de ₱2,000,000 en 1935, el nivel mas elevado desde la ocupación americana de estas Islas y esto se debe al crecido numero de licencias que se han expedido y renovado el año pasado. Según las cifras que se han podido obtener, los gastos de administración de los bosques locales se calculan en alrededor de ₱630,000 o sea un 28 por ciento de los ingresos que se obtienen de los mismos.

La cantidad de ingresos del gobierno excedera con toda probabilidad a los registrados en 1929 cuando el gobierno logro obtener un total de ₱1,926,971. Durante este año los gastos ascendieron a ₱764,242 representando esto un poco mas de 39 por ciento de los ingresos y dejando un sobrante neto de ₱1,162,729. El sobrante en 1935 se calcula en ₱1,370,000 o sea un aumento de ₱208,000 sobre el de 1929.

Los funcionarios de la oficina forestal calculan que con un personal adecuado para administrar los bosques locales en un maximo de productividad, los ingresos por la venta de productos forestales seran suficientes para cubrir una gran parte de los gastos del gobierno de la Mancomunidad. Se ha recalcado el hecho de que el interes del publico en la utilización de los recursos forestales ha aumentado tremendamente como se ha demostrado por el hecho de que las licencias en 1901 ascendian solamente a ₱199,373.

La oficina forestal tomara parte en una exposicion

Atendiendo a una petición de la junta provincial de La Unión, la oficina forestal ha decidido tomar parte en la Feria y Exposición de La Unión que tendrán lugar del 2 al 11 de Febrero en San Fernando, cabecera de aquella provincia.

Dos montañas en miniatura, una con bosques bien cuidados y otra descuidada, en abierto contraste, constituiran el pabellon de la oficina Forestal en la feria de La Unión y seran al mismo tiempo la fase principal de la Feria de dicha provincia.

PROTESTA DE UNOS CONTRIBUYENTES

Alegado aumento de impuesto a pesar de la actual crisis económica

La Asociacion de Contribuyentes de Bulacan ha elevado una protesta contra la accion de la junta provincial de aumentar los impuestos sobre terrenos en toda la provincia, contrario a una politica del departamento del Interior.

Francisco de Leon, uno de los principales miembros de la asociacion de contribuyentes alega que esta accion de la junta provincial es un acto de injusticia contra los contribuyentes de Hagonoy considerando la actual depresion economica.

De Leon alega ademas que los terrenos afectados por este aumento jamas han sido inspeccionados ni examinados por el tasador provincial o sus representantes con el fin de determinar la correccion de la tasacion. La accion de la junta provincial, se añade, es arbitraria y contraria a la ley.

Debido a las recientes inundaciones y tifones que han azotado a la provincia, se recalca el hecho de que el gobierno deberia reducir los impuestos en un 15 por ciento. El aumento, en cambio, se considera injustificado.

EXHIBICION DE LOS PRODUCTOS DE PRISIONES

Bilibid demostrara el progreso de varias empresas sobre industria ganadera

Para dar a conocer al público el progreso conseguido por la Oficina de Prisiones en sus varias empresas sobre la industria ganadera en sus diferentes colonias penales en provincias así como las posibilidades de la misma industria al trasladarse a Muntinglupa, la Penitenciaria Insular tendrá una buena exposición en la Feria Agrícola del próximo Carnaval.

Las autoridades de la Prisión dan importancia a su exhibición de este año como un medio de demostrar al público el verdadero lugar que ocupa la instalación en el actual movimiento por el desarrollo económico y la popularización de los productos de Bilibid.

La exhibición consistirá principalmente en diferentes fases de la cría de ganado especialmente vacuno y aves de corral. Aquí se verán los grandes adelantos de la Oficina de Prisiones en la industria pecuaria. Con el traslado de Bilibid a Muntinglupa, en donde hay un campo de extensión casi ilimitado, se asegura que las actividades de Bilibid en este respecto recibirán mayor impetu.

Recto sera huesped de honor de la F. E. U.

Con el Magistrado Claro M. Recto, que fué Presidente de la Asamblea Constituyente, como el orador principal, el programa del Día de la Constitución en la Far Eastern University que tendrá lugar el miércoles 19 de febrero, promete ser uno de los más dignos para la celebración nacional del Día.

El Magistrado Recto, que es miembro del profesorado del Instituto de leyes, de la Far Eastern University, en virtud de su prominente papel en la redacción de la Constitución y su actual cargo en el Tribunal Supremo, es universalmente reconocido como la principal autoridad sobre la Constitución Filipina. Su discurso en el Día de la Constitución, es esperado por este motivo, con mucha ansiedad no solo por la judicatura y el foro, sino por todo el país.

El Juez Mariano Albert, decano del Instituto de leyes, presidirá el acto, que comenzará a las 9 de la mañana. El Presidente Nicanor Reyes de la Universidad, presentará al Magistrado Recto. El Profesor Ramón Súnico del Instituto, está haciendo los arreglos y probablemente incluya algunos números más de discursos y música en el programa.

Propuesta convención nacional de maestros

Adhiriéndose a los principios y objetivos de la Unión Fascista de Filipinas tendentes a conseguir una sólida unión entre todos los ciudadanos de las Islas, según una nota del Comité sobre Federación Nacional de dicho consejo, este cuerpo ha decidido anoche invitar a todos los maestros e instructores de colegios y escuelas privadas de Filipinas a una convención general que se celebrará en Manila el Día de Washington, 22 de febrero, con el fin de esbozar una constitución para la propuesta "Federación Nacional de Maestros de Escuelas Privadas".

Entre los principales asuntos que serán tratados en esta convención figuran los siguientes: Organización de dicha federación; los medios y arbitrios por los cuales los graduados de escuelas públicas y privadas pueden obtener algún trabajo ya sea como maestros ya como empleados regulares; la conveniencia de establecer más escuelas privadas en las Islas bajo los auspicios de la federación para ayudar al gobierno a resolver la actual crisis escolar y el problema del desempleo; estandarización de salarios de maestros de escuelas privadas de todo el país; introducción de más escuelas vocacionales.

Todas las solicitudes de maestros para asistir a esta convención pueden dirigirse a las oficinas de la Federación Nacional de Maestros de Escuelas Privadas, P. O. Box 1545, Manila.

ACLARACION

En relación con un artículo publicado el sábado pasado sobre la ruptura de hostilidades entre tropas americanas y filipinas en 1899, el Coronel Fernando E. Grey, entonces jefe interino de la tercera zona, hace constar que no hubo ningún oficial filipino muerto en el primer encuentro y que el primer disparo fué hecho por un soldado que pertenecia a un grupo que iba a la descubierta.

RECONSTRUCCION DE DIQUES PARA QUE LA CRISIS NO SE AGRAVE

El Secretario De las Alas urge que los trabajos sean emprendidos en bien del arroz nativo

A menos que se lleven a cabo, lo mas pronto posible, los trabajos de reconstrucción y mejoramiento de los diques de Pampanga, Tarlac y Pangasinan, el actual problema del arroz nativo seguira preocupando a las autoridades y centenares de sacos de arroz se perderan anualmente cada vez que los tifones azoten el pais y se desborden los rios en aquellas localidades.

Esto es lo que ha informado el Secretario Antonio de las Alas, del Departamento de Obras Públicas y Comunicaciones que el viernes, sabado y domingo últimos hizo una inspección por dichas provincias.

Los diques que controlan los rios de Pampanga y Pangasinan, según el Secretario De las Alas se hallan en tan mal estado que cuando vengan las inundaciones de este año gran parte de las cosechas de arroz en ambas provincias y en Tarlac quedaran destrozadas. Los diques actuales estan construidos de tal forma que no podran dominar las avenidas, que han aumentado considerablemente el año pasado, según observaciones hechas por tecnicos de la oficina de Obras Públicas. No solamente quedaran afectadas las siembras, cuando vengan nuevos tifones, según el Secretario De las Alas sino que además se echaran a perder carreteras importantes y otras obras públicas.

Actualmente, según el Secretario De las Alas, los diques de Pampanga y Pangasinan se hallan destruidos en varias secciones importantes y esto empeora aún la situación.

El Secretario De las Alas ha dado ordenes al tecnico Buendia, de la oficina, de preparar un proyecto de ley consignando los fondos necesarios para la reconstrucción y mejoramiento de dichos diques, el cual sera endosado por el secretario a la proxima sesión de la Asamblea. Se calcula que unos ₱800,000 poco mas o menos seran necesarios.

CALCULOS SOBRE LOS INGRESOS DE MINAS

Informe dado a publicidad por el vice presidente de la "Marsman & Co."

Alf Welhaven, vice-presidente de la compañia local "Marsman & Co., Inc." ha dado a publicidad recientemente los ingresos mineros calculados para el mes de enero pasado de todas las minas que caen bajo la citada empresa. Los calculos de Mr. Welhaven son los siguientes: Itogon Mining Co.—Produccion calculada, ₱165,000.

Los resultados del desarrollo de esta mina han sido satisfactorios. La reduccion de tonelaje y produccion se ha debido al cierre de un molino que ha sido trasladado a otro lugar para dar sitio a maquinarias adicionales. Esto aumentara la capacidad de los molinos a 15,000 toneladas por mes.

Suyoc Consolidated— Produccion calculada, ₱104,000. Las operaciones han sido normales durante todo el mes y los resultados del desarrollo han sido satisfactorios.

United Paracale—Produccion calculada, ₱85,000. Las operaciones han sido normales. Los resultados del desarrollo de la mina satisfactorios.

San Mauricio Mining—Los resultados del desarrollo de esta mina han sido satisfastorios. La construccion del molino de San Maurici, esta llevandose a cabo de acuerdo con el programa trazado y esta por completarse ya.

BOTONES DE NACAR
460-DASMARIÑAS-460
Manila Button Factory

Camas QUIROGA Fundidas

Las Mejores en Filipinas
No Ladean Ni Se Aflojan
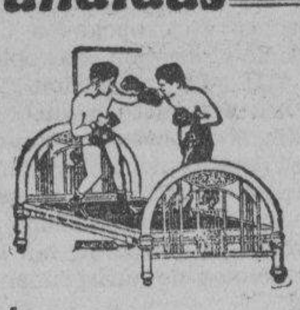
Fabrica y Despacho:
TANDUAY No. 220, MANILA.

UN CUTIS TERSO, SIN MANCHAS
Si sufre Vd. de alguna erupción, de granos, herpes, eczema, sarpullido, o tiene alguna herida o llaga antiguas difíciles de curar, pruebe TAGUROL. No sólo vencerá la enfermedad sino que, usado debidamente, le dejará al cutis limpio y terso sin cicatriz ni señal alguna.
Pídalo en su Botica
NUEVO PRECIO REDUCIDO
Latas de ½ oz. ₱0.30—Tubos ₱0.50
PREPARADO EN FILIPINAS PARA FILIPINAS
WATSONAL TAGUROL
Bals. Peru, Phenol, Pine tar, Menthol aa 1.5; Resorcin, Camphor aa 5; Zinc oxide 5; Sulphur preci. 10; Acid salicyl 2.5; Excip. to 100; Tagulaway 15.0

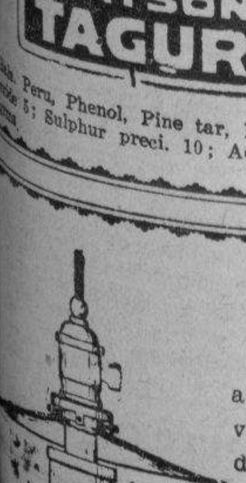
Librese de los Mosquitos!
La "PHILNETCO LAMOK LAMP" aparte de proporcionar una luz clarisima, va provista de un pequeño recipiente que despide un olor molesto para los mosquitos, ahuyentándolos. ₱1.00 la bombilla y un paquete de polvos.
Philippine Net & Braid Mfg. Co.
367 Juan Luna Binondo Tel 4-95-85

BOTONES DE NACAR
460-DASMARIÑAS-460
Manila Button Factory

Protejan A Sus Hijos
de una de las enfermedades más temibles del órgano respiratorio: la Tosferina. Tengan siempre en sus casas la
TOS-FER-INA
introducida por el DR. J. ALBERT en Filipinas para la curación eficaz de la tosferina en todas sus formas.
Laboratorio Santos Ocampo
Universal Drug Store

Muchas Damas
los buscan ahora—
NUESTROS RIQUISIMOS
"American Fruit Cakes"
envueltos en alegoricos papeles "cellophane"—Abren el apetito—Buenos tambien para REGALOS.
Vengan a ver nuestros PASTELES, BOLLOS, MAMONES, DULCES, etc.
DULCERIA Y REPOSTERIA
"PARIS"
Plaza de Miranda, frente a la Iglesia de Quiapo
Tel. 2-75-52

"PERFECT" RECORDS
LATEST HITS JUST ARRIVED
CHEEK TO CHEEK—F. T. from "To Hat"
THE PICCOLINO—F. T. from "Top Hat"
TOP HAT, WHITE TIE AND TAILS—F. T. from "Top Hat"
ISN'T THIS A LOVELY DAY?—F. H. from "Top Hat"
ANIMAL CRACKERS IN MY SOUP—F. T. from "Curly Top" ...
THE SIMPLE THINGS IN LIFE—F. T. from "Curly Top"
ROLL ALONG PRAIRIE MOON—F. T. from "Here Comes The Band"
MIDNIGHT IN PARIS—F. T. from "Here's To Romance"
HERE'S TO ROMANCE—F. T. from "Here's To Romance"
BROADWAY RHYTHM—F. T. from "Broadway Melody of 1936"
YOU ARE MY LUCKY STAR—F. T. from "Broadway Melody of 1936"
LADY IN RED—F. T. from "In Caliente"
I WISHED ON THE MOON—F. T. from "The Big Broadcast of 1936
FROM THE TOP OF YOUR HEAD—F. T. from "Two For Tonight"
WHY DREAM—F. T. from "The Big Broadcast of 1936"
WITHOUT A WORD OF WARNING—F. T. from "Two For Tonight"
THE ROSE IN HER HAIR—Waltz. from "Broadway Gondolier"
LOVE SONG OF TAHITI—Rumba. from "Mutiny on the Bounty"
TRUCKIN—F. T. from "Cotton Club Parade"
IN A LITTLE GYPSY TEA ROOM—F. T.
KISS ME GOODNIGHT—F. T.
PALACE BAZAR
"Arias" Bldg. Carriedo, Manila.

BOTONES DE NACAR
460-DASMARIÑAS-460
Manila Button Factory

BOTONES DE NACAR
460-DASMARIÑAS-460
Manila Button Factory

Para Los Viejos Como Para Los Jovenes
EMULSION BOIE

es el mejor Reconstituyente porque sus ingredientes han sido seleccionados y dosificados exclusivamente para las exigencias del clima filipino.
Preparada en Filipinas, para Filipinas.
De venta en todas las Boticas a ₱1.00 el frasco
Cod Liver Oil 500 cc.; Calc. Hypophos. 10 Grms.; Pot & Sod. Hyphopos aa 5 Grms.; Syrup & Flavoring c. q. 1 lit.

FILIPINAS
COMPAÑIA DE SEGUROS
"Filipinas Building"
21 Plaza Moraga, Manila
ACEPTAMOS SEGUROS
CONTRA INCENDIOS, SOBRE MOBILIARIO y EFECTOS, ESPECIALMENTE SOBRE EDIFICIOS
TAMBIEN CONTRA ACCIDENTES AUTOMOVILISTICOS
OTORGAMOS
FIANZAS Y GARANTIAS
FACILITAMOS
PRÉSTAMOS HIPOTECARIOS
EDUARDO ORTIGAS— Gerente
Teléfono 2-22-42 — P. O. Box 745, Manila

JOSEPHINE'S
Los mas bonitos...
Los mas apropiados
REGALOS para TODA OCASION
estan en la Joyería JOSEPHINE'S
169 Escolta canto Plaza Santa Cruz

EL BARATO
"La Joyeria donde todos hacen sus compras"
300 Carriedo, Manila.
REGALOS para TODA OCASION
Inmenso surtido de joyas en brillantes, relojes, relojitos, bolsos, y miles de artículos para regalo a precios inconcebiblemente bajos.

M.E.C.D. 2016

UN MARINO BEODO RETA A TODOS EN PLENA CALLE

J. R. Brumat, de 22 años, marino de segunda clase del destructor de la marina "Barker" causó un gran desorden a las 2 de la tarde de ayer en la calle Real, Intramuros, cuando, borracho, quiso golpear a puñetazos o todos los que encontraba incluyendo a un policía, pero este, de un porrazo, le puso fuera de combate.

Brumat entró en el Real Drug Store donde desafió a puñetazos a Mario Zafrande, un empleado de dicha botica. No queriendo este aceptar el reto, el marino le descargó un puñetazo que en vez de dar en la cara de Zafrande rompió un mostrador de la botica. De aquí se dirigió al "Seaman's Bar", donde se pegó con el cantinero Emanuel Ylagan. Este se defendió contra los puñetazos del marino hasta que llegó el policía Miguel Lorenzo a quién el beodo pegó también.

El policía con un golpe de batuta en la cabeza, le puso fuera de combate. Al marino le tuvieron que conducir después al Hospital Militar Sternberg, donde fué arrestado por la policía de la Marina.

Rodriguez desmiente lo que Andres dijo

(Continuación de la página 1)

las partes interesadas debido al retraso en la aprobacion de las mismas.

"'Mi carta al Director de la Oficina de Ciencias, dando instrucciones para que se consulte a mi oficina antes de tomar accion sobre la disposicion de los terrenos mineros que contengan depositos de petroleo, gas, hierro, cromo o cobre, y en la concesion de licencias de pesca, ha sido presentada ante la audiencia. Dicha carta dice lo siguiente:

"Se requiere que de hoy en adelante, antes de adoptar alguna accion sobre la disposicion de terrenos minerales que contengan depositos de petroleo, gas, hierro, cromo o cobre, y en la concesion de licencias para la pesca, el departamento debe ser consultado. Tambien se requiere que toda accion referente a la segregacion de terrenos minerales de las reservas forestales se deje en suspenso hasta nuevas instrucciones de esta oficina."

"El proposito de esta consulta es ver que la politica general del gobierno sea mantenida en todo cuanto se refiere a estos asuntos. Estas instrucciones, sin embargo, no relevan a la Division de Minas o a cualquiera oficina o dependencia del gobierno afectada, de hacer un estudio cuidadoso de todas las solicitudes antes de recomendarlas a mi aprobacion. Es verdad que el Jefe del Departamento es el que aprueba o desaprueba las solicitudes, pero dicho funcionario depende de sus subordinados en todo cuanto afecta al cumplimiento de la ley y de las reglas y regulaciones pertinentes.

"Para ilustrar, sin embargo, al publico en relacion con todos estos asuntos de los arriendos petroleros, este Departamento anuncia que dara a publicidad todos los hechos que tienen relacion con el asunto tan pronto como las investigaciones ahora pendientes se terminen."

Andrés hace más sugestiones al comité

Antes de proceder de lleno a la labor informativa del dia, el Comité de Minas de la Asamblea Nacional ha adoptado este día, en plena sesión, un acuerdo por el que se hace constar que no habia rechazado los informes suministrados por las viudas de Gomez y de Planas ni exonerado al diputado Felipe E. José. Recibiendo informaciones del Sr. Demetrio Andrés, jefe auxiliar y letrado de la División de Minas del Buró de Ciencias, el mismo comité ha orientado su labor de hoy a como subsanar lagunas de las legislaciones mineras vigentes y localizar responsabilidades en casos de concesiones ilegales o ilicitas.

El Comité, en punto al caso del diputado José y las dos viudas informantes de que se ha hecho mención, aclara su actuación, no como depurativa de responsabilidades, sino como esencialmente informativa para fines de legislación o de mejoramiento de leyes sobre minas en vigor. Los miembros del mismo, diputados Confesor y Rafols suplementan el acuerdo del comité declarando: "Mal podiamos rechazar las informaciones de las dos citadas viudas, desde que importantes extremos de ellas estan plenamente corroborados por el diputado José, según nuestro leal saber y entender".

Preguntado sobre el remedio legislativo para evitar errores como los habidos en el caso de los ocho individuos de marras que, ilegalmente, organizaron once corporaciones mineras, el Sr. Andrés opinó por la enmienda de la presente Ley de Corporaciones, de modo que se faculte al Buró de Comercio e Industria para investigar la naturaleza de una corporación y las cualificaciones de sus incorporadores, previo al registro de la misma y la expedición del correspondiente certifico de autoridad. Actualmente, la función de dicho buró en este caso concreto del registro de corporaciones es meramente ministerial, automatica.

¿Dónde radica la responsabilidad oficial en orden a la determinación de si las corporaciones, especialmente, mineras, se consagran o no a negocios lícitos? Tal fué una de las interrogantes formuladas por el presidente del comité, Diputado Sabido, empeñado en analizar la intervención administrativa del gobierno en actividades mineras para el mejoramiento de las leyes. El Sr. Andrés, al comienzo, creyó ver la locación de la responsabilidad en el Buró de Comercio e Industria; pero, después, se reveló dudoso en precisar. A otra pregunta del miembro De la Paz, opinó que no estaría mal, para simplificación y centralización, alojar, mediante legislación, la exclusiva responsabilidad en la División de Minas del Buró de Ciencias.

En este punto, el miembro Confesor llamó la atención del comité al artículo 6 de la Ley de Corporaciones, por el que se autoriza de 6 a no más de 15 personas para formar una corporación encaminada a fines lícitos. "De ahí infiero—añadió—que una vez registrada, una corporación minera con o sin participación en otras corporaciones, se presume organizada para propósitos legales."

El comité, a las 12:00 pasadas del mediodía, continuaba sus tareas de información. Se sentó en sesión a las 11:30 a. m. con la asistencia de Sabido, Soliven, Rafols, Maneja, Osías, De la Paz y Confesor.

Pero no se le nombra pues ha...

(Continuación de la página 1)

en su carta renunciando al puesto de miembro de la Corte de Apelaciones, dice:

Manila, 10 de enero, 1936

"Su Excelencia
"Manuel L. Quezon
"Presidente de Filipinas
"Manila

"Mi querido Presidente:

"En vista de la creencia evidentemente generalizada, con fundamento o sin el, de que mi nombramiento para la Corte de Apelaciones sería anticonstitucional, y sobre todo, en vista de la impresión que se ha creado en ciertos sectores de la opinion de que yo he influido en la aprobación de la ley creando la Corte de Apelaciones con la idea de ser yo miembro de dicha Corte, he llegado a la conclusión de que debo declinar el ofrecimiento que Vd. me había hecho y que ya habia aceptado, de nombrarme como uno de los jueces de dicha Corte de Apelaciones.

"Usted sabe, Señor Presidente, que ni ahora, ni en ninguna ocasión, he solicitado un puesto en el Gobierno. Cuando fuí nombrado Juez, despues de dejar el Senado, el nombramiento se hizo sin que tuviera yo el más ligero conocimiento del mismo hasta el momento en que se ha publicado. Dimití como juez, aún cuando con la dimisión perdia mi derecho al retiro, solamente porque Vd. me dijo que, a su juicio, mis servicios serían más necesarios en la Asamblea Nacional. Cuando, poco antes de organizarse la Asamblea, Vd. y prominentes miembros de ambos partidos en ella pensaron en mi para el puesto de Speaker, apesar del honor que el cargo implica y el sueldo de P16,000 con que estaba remunerado, me ví obligado a declinarlo, porque estaba sinceramente convencido de que el plan que se tenía proyectado de despojar al Speaker de sus poderes politicos menguaria el prestigio y la utilidad del cargo en daño del servicio público, y en esta convicción preferí, renunciar el honor y los emolumentos que, en mi concepto, eran lo único que le quedaría al Speaker, si se llevaba, como se llevó a efecto, dicho plan. Cuando, mas tarde, me pidió Vd. que dimitiera de la Asamblea Nacional para que pudiera Vd. nombrarme para la Corte de Apelaciones, apesar de que yo ocupaba ya el puesto de "floor leader" de dicha Asamblea, puesto que, bajo la nueva organización, era el más importante y de mayor poder en la Cámara, dejé aquel puesto para ponerme a la disposición de Vd. como Jefe del Gobierno y aceptar el cargo en que Vd. consideraba que podria yo prestar mejor servicio al pais.

"Hago el relato que precede para demostrar a Vd. que, al declinar hoy su ofrecimiento de que forme parte de la Corte de Apelaciones, no hago otra cosa que obedecer los dictados de mi conciencia que me obligan a poner a salvo a toda costa el buen nombre de la administración de Vd. asi como de la judicatura filipina. Ya sé como Vd. tambien sabe, que, apesar de mi elección para la Asamblea Nacional, teniendo en cuenta que la ley creando la Corte de Apelaciones se aprobó cuando ya no era yo miembro de dicha Asamblea, no estoy impedido constitucionalmente de ocupar un puesto en la mencionada Corte de Apelaciores. Se tambien que esa es la opinión del Secretario de Justicia a quien Vd. consultó antes de ofrecerme el nombramiento, según su propia manifestación hecha a mí; pero me parece poco prudente que al constituirse la Corte de Apelaciones, una corte nueva en nuestro país que ha de jugar un papel muy importante en la administración de justicia, una buena parte de la opinión pública tenga dudas sobre la legalidad del nombramiento de uno de sus miembros.

"Como Vd. sabe, Señor Presidente, los años que he estado al servicio público no han mejorado mi situación económica. Pero, todo sacrificio personal es poco para mí, cuando se trata del interés público, y en el caso presente, aunque es posible que Vd. tenga razón al creer que mis servicios en la Corte de Apelaciones serían en beneficio de la administración de justicia, como quiera que no soy el único de quien Vd. puede disponer para este fin, me considero relevado del deber de responder a su llamamiento en esta ocasión, y espero que Vd. se hará cargo de mi situación y hallará razonable el paso que he dado.

"Con las seguridades de mi alta estimación, me reitero de Vd., Señor Presidente.

"Muy respetuosamente,
(Fdo.) FRANCISCO ENAGE."

Contestando la carta de Enage, el Presidente Quezon le ha escrito la siguiente:

Febrero 5, 1936.

"Mi querido Juez Enage:

"He recibido su carta, y aunque lamento mas de lo que cabe expresar el no poder disponer de sus servicios para la Corte de Apelaciones, debo reconocer que desde su punto de vista esta Vd. justificado en declinar ahora el nombramiento que yo le habia ofrecido y que Vd. ya habia aceptado. Deploro tanto mas el no poder contar con Vd. para el nuevo tribunal cuanto que su actitud, al dejar de aceptar este nombramiento por los nobles y elevados motivos que Vd. expone

Juez FRANCISCO ENAGE

en su carta, es una confirmacion ulterior del muy elevado concepto que siempre he tenido de su sentido del deber, la integridad de su caracter y la firmeza de sus convicciones. Ya Vd. lo demostro cuando rehuso el puesto de Speaker en las circunstancias en que este se le ofrecio y su actitud entonces fue lo que me indujo a considerar su nombre para la Corte de Apelaciones, pues me parecio entonces, como me parece ahora, que una persona que declina ocupar un cargo que lleva anejos altos honores y pingues emolumentos, solo porque el hacerlo se le antoja incompatible con sus sinceras convicciones, ofrece el mas alto ejemplo de decoro publico, integridad e independencia, cualidades que, si son necesarias en el desempeño de cualquier cargo en el gobierno, lo son aun mas para la funcion judicial.

"Hay una cuestion en este asunto, sin embargo, sobre la que deseo dejar constancia de mi opinion para evitar en lo futuro una mala inteligencia sobre los verdaderos motivos que me han inducido a acceder a su deseo de no ser nominado para la Corte de Apelaciones. Esa cuestion se refiere al aspecto constitucional de su nombramiento.

"Como bien dice Vd. en su carta, al tiempo de ofrecerle un puesto en la Corte de Apelaciones, le significue que yo estaba seguro de que su nombramiento no infringiria ningun precepto de la Constitucion, porque el Secretario de Justicia, que habia sido previamente consultado por mi tenia esa opinion, y en lo que a mi concernia estaba de completo acuerdo con el y tenia motivos especiales para pensar de la misma manera.

"El precepto constitucional pertinente al caso es el artículo 8, párrafo 1, del Título VI que trata del "Poder Legislativo." Dicho artículo dice:

"Ningún diputado podrá ocupar ningún otro cargo o empleo en el Gobierno sin perder su asiento en la Asamblea Nacional, ni podrá ser nombrado, durante el tiempo por el que fué elegido, para ningún empleo civil que se hubiera creado o cuya retribución se hubiere aumentado mientras era miembro de la Asamblea Nacional."

"La disposición de la Ley Jones sobre el particular, que es la misma de la Constitución Americana, dice:

"Ningún senador o representante será elegido durante el período para que fué elegido, para ningún cargo cuya elección incumba a la Legislatura, ni será nombrado para ningún cargo de confianza o retribuído que hubiese sido creado durante dicho período o cuyos emolumentos se hubiesen aumentado durante el mismo."

"Salta a la vista la diferencia sustancial entre una y otra disposición, pues, según, la Constitución de Filipinas, el cargo para el cual no puede ser legalmente nombrado un diputado de la Asamblea Nacional es aquel que se hubiere creado o cuyos emolumentos se hubieren aumentado **mientras era miembro de dicha Asamblea,** al paso que bajo la Constitución Americana o la Ley Jones, es bastante que el cargo se hubiere creado o sus emolumentos se hubieren aumentado durante el periodo para el cual fué elegido el senador o representante, para que éste quedase impedido de ocuparlo, prescindiendo de si al tiempo de crearse el cargo o aumentarse sus emolumentos continuara siendo, o hubiera dejado de ser, miembro de la Legislatura.

"Esta diferencia de concepto y fraseología no se debió a un descuido de parte de los que redactaron nuestra Constitución; se trata, por el contrario, de un acto deliberado que obedecía a un propósito bien definido.

"En el proyecto original de Constitucion preparado por el llamado Sub-Comite de Siete del Comite de Ponencia de la Asamblea Constituyente, el lenguaje usado en la disposicion de que se trata aparecia literalmente copiado del que se ha empleado en la Constitucion de los Estados Unidos y en la Ley Jones en este respecto. Pero, al discutirse en el Comite de Estilo el proyecto de Constitucion, despues de aprobado en principio por la Asamblea Constituyente, como yo advirtiera que la disposicion de que se trata continuaba redactada en el mismo lenguaje del proyecto original, llamé la atencion del Presidente de dicha Asamblea, el hoy Magistrado Recto, que presidia tambien dicho Comite, al perjuicio que semejante disposicion, si se mantenia en aquella forma, podria causar al servicio público en el establecimiento del nuevo gobierno de Filipinas. Dije entonces al Presidente Recto que podria suceder que entre los diputados elegidos a la Asamblea Nacional se encontraran personas cuyos servicios el Jefe Ejecutivo pudiese considerar necesarios en otros departamentos, oficinas o negociados del Gobierno, creados por la misma Asamblea, y que de adoptarse el lenguaje de la Constitucion de los Estados Unidos o de la Ley Jones, aquellas personas que fuesen elegidas a la Asamblea Nacional ya no podrian ser llamadas a servir en dichos departamentos, negociados u oficinas. El Presidente Recto estuvo de acuerdo conmigo en que seria conveniente dar al Jefe Ejecutivo en la organizacion del nuevo gobierno amplia oportunidad a los que él considerara los mejores, aun cuando fuesen miembros de la Asamblea, para cualesquiera cargos en el Gobierno de Filipinas, y a este objeto el Presidente Recto se avino a que el lenguaje usado, en relacion con el precepto en cuestion, por la Constitucion Americana se modificara en la forma que aparece hoy en el texto de la Constitucion de Filipinas, para que, si en opinion del Jefe Ejecutivo, un miembro de la Asamblea Nacional deberia ser seleccionado para un cargo en algun organismo gubernamental que fuera conveniente crear, pudiese de antemano pedir a ese miembro de la Asamblea que presentara su dimision como tal antes que la legislacion creando dicho organismo fuera aceptada por la Asamblea Nacional. Este cambio fue aprobado por el Comite de Estilo que, como todos saben, rehizo el proyecto original, y adoptado finalmente por la Asamblea Constituyente.

"Aun desde el punto de vista de la etica, su nombramiento no deberia suscitar duda alguna, pues me consta, y mi conocimiento sobre esto es personal y directo, que ni ha iniciado Vd., ni ha ejercido influencia alguna en la aprobacion de la ley creando la Corte de Apelaciones. La Asamblea Constituyente ya habia reconocido la necesidad de crear este Tribunal, y el Presidente de la Corte Suprema y todos los magistrados filipinos, asi como el Secretario de Justicia fueron los que se interesaron de una manera especial en la inmediata aprobacion de la ley que dispone su creacion, considerandolo absolutamente necesario para mejorar la administracion de justicia en Filipinas. Ha sido, pues, por esas opiniones autorizadas e influencias legitimas, y no por otra causa, como se logro la pronta aprobacion de la ley.

"Con todo, me doy cuenta de la dificultad de despejar completamente la duda que se ha creado en la mente publica sobre la legalidad de este nombramiento, pues, incluso prominentes abogados han llegado a compartirla, y no seria extraño que en los asuntos que se sometieran al Tribunal de Apelaciones, en cuya determinacion interviniese Vd. como miembro del mismo, se discutiera la constitucionalidad del nombramiento de Vd. y la cuestion llegara, como podria llegar, a la Corte Suprema de los Estados Unidos, lo que supondria un retraso considerable en la determinacion final de dichos asuntos en grave daño de la pronta y expedita administracion de justicia. En tal caso no tendria justificacion que el Ejecutivo, conociendo estas circunstancias, provocara, con su nombramiento, semejante cuestion con las consecuencias a que he aludido. Por otra parte, aun cuando se aceptara que en su nombramiento la Constitucion ha sido respetada, no faltaria quien creyese que Vd. ejercio de hecho influencia en la aprobacion de la mencionada ley, en vista de que Vd. ocupaba el puesto de "floor leader" de la Asamblea Nacional cuando el bill fue endosado al Comite correspondiente, no estando, como no esta, el publico completamente informado de todos los pormenores que conciernen al funcionamiento interior de la Asamblea Nacional.

"Acatando su determinacion, por los altos motivos a que obedece, me reitero su amigo y admirador."

Posadas aprueba el cobro de matricula

(Continuación de la página 1)

dres pobres, de escasos sueldos, que tienen mas de un hijo en las high schools han sido aprobadas por el Alcalde. Lo unico que ha cuestionado es la disposicion del producto de las matriculas, para "clases adicionales" solamente. Esta misma tarde el Alcalde ha devuelto a la Junta el proyecto aprobado, pidiendo una enmienda.

Las matriculas comenzarán a cobrarse en Junio de 1936, pagaderas en plazos trimentrales en la siguiente forma: 1.er año, P6.00; 2.o año, P8.00; 3.er año, P10.00, y 4.o año, P12.00.

Deja de ser Secretario del Interior

(Continuación de la página 1)

tamento, apesar de la naturaleza de sus funciones, ha estado libre de malas influencias politicas durante su administracion. Con todo, despues de las conferencias con el Secretario de Justicia y el Presidente y otros miembros de la Corte Suprema, he llegado a la conclusion de que es necesario tener en la Corte de Apelaciones a un hombre que, ademas de ser un buen abogado y de integridad intachable, esta estrechamente familiarizado con el codigo administrativo y toda la maquinaria del gobierno, porque habra casos presentados a la corte de apelaciones que han de necesitar un conocimiento acabado y experto de los asuntos gubernamentales. El Secretario Sison responde plenamente a estas exigencias y por tanto, he creido que tendremos que privarnos de los servicios del secretario Sison en el Departamento del Interior en interes de la administracion de justicia."

El nuevo juez de la Corte de Apelaciones, Hon. Teofilo Sison, es uno de los funcionarios publicos que han tenido una carrera luminosa en el gobierno. Antes de ser jefe del Departamerte del Interior, fué elegido dos veces para el cargo de senador por el 2.o distrito senatorial. Despues de su segunda elección, además de ejercer el cargo de senador, fué nombramdo jefe del departamento del interior por el ex-

RESOLUCION CONTRA LA ABOLICION DE PENSIONES

(Servicio Telegráfico)
Exclusivo a "La Vanguardia"

Cebu, 4 de febrero.—En la convencion nacional de la Asociacion de Maestros Retirados celebrada aqui ayer, se aprobo una resolucion oponiendose a la abolicion de la pension de maestros y endosando la fusion de los fondos con los de otros para pensiones que ahora existen. Sin embargo, los maestros declaran que estan dispuestos a respetar cualquiera decision del Presidente Quezon sobre el asunto, mientras los derechos adquiridos de las pensiones son protegidos.

Los convencionistas tambien aprobaron la norma del Presidente Quezon de mas gobierno y menos politica.

Otra resolucion aprobada es la peticion que un maestro retirado forme parte de la Junta de Directores de los Fondos de Pension.

Ha sido reelegido Presidente de la Asociacion el vocal Genaro Maramara.—Gwekoh.

Un huracan mata a doce en el Japon

(Continuación de la página 1)

Por de momento, no se sabe el accidente o averia del **Eglantine.**

El **President Hoover,** que debera llegar a Manila el 15 de febrero, estaba a unas 1,000 millas de Yokohama cuando recogio el mensaje de desgracia.

El **Eglantine** salio de New Orleans, rumbo al Japon y Filipinas siendo esperado en Manila a ultimos de febrero. Pertenece a la "American Gulf Orient Line." La "Everett Steamship Corporation" es el agente en Manila de la linea.

El **Eglantine** no es un barco regular de pasaje. Tiene una tripulacion de 43 individuos y en este viaje conduce un cargamento de 7,618 toneladas. Tiene unos 450 pies de eslora.

Cambios en el gabinete

(Continuacion de la pag. 1)

cienda.

Inmediatamente despues de haberse anunciado oficialmente en el Ayuntamiento el nombramiento del Secretario Sison para la Corte de Apelaciones, corrio la noticia de que tambien se habia firmado esta mañana el nombramiento del Secretario Quirino, trasladandole al Departamento del Interior. El Secretario Quirino, sin embargo, que estaba entonces en el Ayuntamiento, declaro que no estaba informado de su traslado.

En relacion con el traslado del Secretario Quirino al Departamento del Interior, lo cual se considera definitivo en el Ayuntamiento, el ahora juez de la Corte de Apelaciones Teofilo Sison, declaro que el cree que el Secretario Quirino esta capacitado para estar al frente del Departamento del Interior y para asumir cualquier puesto en el Gabinete. Sison, antes de dejar el Ayuntamiento esta mañana, para asistir por ultima vez a la sesion del Gabinete, expreso su agradecimiento a los gobernadores provinciales, a los tesoreros y a todos los funcionarios municipales por la decidida cooperacion que le han prestado para el exito de su administracion, diciendo ademas que confia en que su sucesor hallara la misma buena voluntad y adhesion de todos los funcionarios que trabajan bajo el control del Departamento del Interior.

Igualmente, se ha sabido hoy en el Ayuntamiento que el Sub-secretario Leon G. Guinto sera designado por el Presidente Quezon para colaborar con los jefes de la defensa nacional en la organizacion del futuro ejercito filipino. La imposicion del servicio militar obligatorio, que forma parte del plan de defensa nacional, esta encontrando oposicion por parte de los empleados y obreros en muchas regiones del pais y para contrarrestar esta oposicion Guinto sera asignado para emprender una campaña en provincias.

Se desaniman las empresas de jueteng

(Continuación de la página 1)

tado con ningun empresario de jueteng, sino que algunos de estos que operaban en Hagonoy, fueron a verle personalmente, diciendole que con motivo de la campaña del Gobierno contra este juego, y porque el publico ha dejado de sostenerles, rehusando apostar, ellos cerrarian el negocio.

El General De los Reyes, dice que actualmente Hagonoy, asi como Bocawe y otros pueblos de Bulacan, estan limpios de empresas de jueteng. En Polo, añadió, todavia hay una empresa, pero en otros pueblos ya se han descontinuado muchas.

En Cavite, segun informa el Capitan Rafael Jalandoni, comandante provincial interino de dicha provincia, muchas empresas han dejado de funcionar, y otras, por temor de ser asaltadas, se han trasladado a otros pueblos. Segun el Capitan Jalandoni, dentro de poco desaparecerán estas empresas completamente.

De la rendicion de Lope de la Rosa, jefe bandido de Bulacan, el General De los Reyes, dice que el sabado lo mas tardar la Constabularia tendra en su poder a este sujeto, que solo espera que se reuna la fianza necesaria antes de rendirse.

gobernador Frank Murphy.

Como politico, era el jefe reconocido de su provincia, Panggasinan, donde tambien fué elegido dos veces para el cargo de gobernador provincial antes de ser elevado al Senado.

Durante el desempeño de su cargo de senador y antes de ser elevado al departamento del interior, el juez Sison ejerció su profesion de abogado en esta capital. Aun antes de esto, ya ejercia la profesion en su provincia, Pangasinan.

BEBA
"FUNDADOR"
Domecq's Brandy

Un lor vuela a Zambales

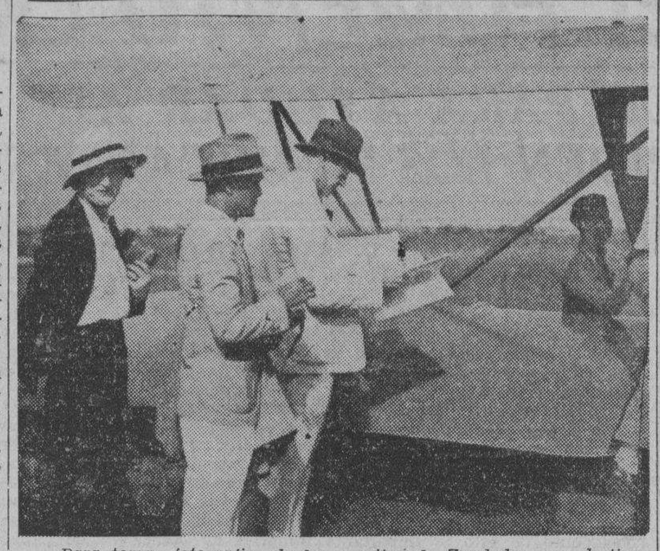

Para tomar fotografias de los negritos de Zambales, con destino al Museo de Londres, Lor Moyne, cientifico ingles que ha llegado en un yate hace dias, y Lady Moine, partieron esta mañana en aeroplano, en compañia del Sr. Vicente Zamora. W. Bradford, gerente de aviacion de la Patco, piloto el aeroplano. De izquierda a derecha, Lady Moyne, Zamora y Lor Moyne.

Roosevelt da pasos para cancelar más de $1,000,000,000 para uso del gobierno

(De la "Associated Press")

Washington, 4 de febrero.—El Presidente Roosevelt ha dado este dia pasos para la cancelacion de mas de $1,000,000,000 de fondos votados por el Congreso para uso del gobierno.

El ejecutivo dijo que no creia necesario hacer uso de tales presupuestos. En una conferencia con los jefes de las agencias de prestamo del gobierno, el Presidente formulo planes para los cuales no hay necesidad de pedir fondos.

El Presidente calcula que la Home Owners Loan Corporation por ejemplo, no necesitaria pedir fondos con un total de $500,000,000 hasta $1,000,000,000, como se autoriza por el congreso. Dijo que todavia se estan considerando los bonos de capitalizacion.

Washington 4 de febrero.—Atendiendo la peticion del Presidente Roosevelt, el Senado ha aprobado este dia un bill derogando la Ley Bankhead sobre control algodonero, la ley Kerr-Smith sobre control tabacalero y la ley sobre el control de patatas. No ha habido un solo voto de disidencia.

El presidente propuso ayer la "pronta derogacion' de las leyes, "por haber terminado el programa del ajuste de la produccion agricola.'

La ley Bankhead esta ahora sometida a la consideracion de la Corte Suprema, en un asunto promovido por el gobernador Eugene Tanmadge, democrata, de Georgia, enemigo de la administracion Roosevelt, que desea una decision final sobre la constitucionalidad de la medida.

En estos momentos la administracion esta ideando un programa agricola que sustituya a la difunta AAA.

Angara insiste en que Insua ha protestado fuera del plazo legal

Mediante mocion de reconsideracion, presentada este dia en la Secretaria, el recurrido Jose A. Angara, representado por sus abogados Godofredo Reyes y Anastasio R. Teodoro, impugnan de nuevo la jurisdiccion de la Comision Electoral sobre la protesta Insua vs. Angara. En vista de este incidente, es inminente una sesion de dicha comision, dentro de poco, para ver y decidir la promovida mocion de reconsideracion.

Resolviendo una mocion anterior del recurrido pidiendo el sobreseimiento de la protesta de Pedro Insua por carecer la Comision Electoral de jurisdiccion sobre ella, dicha comision, bajo la provencion de su presidente el Magistrado Antonio Villa-Real y por voto unanime de todos los miembros, declaro tener jurisdiccion sobre la protesta en cuestion y desestimo la mocion de sobreseimiento promovida por el recurrente. Entre otros, la comision estimo estos considerandos: (1) Que la Comision Electoral, en ausencia de otra disposicion constitucional en contrario, es la unica facultada para conocer y fallar controversias sobre la eleccion de diputados, y (2) Que la conformacion de un acta de diputado por la Asamblea es innecesaria y superflua.

Contra esta resolucion, se alza el recurrido en demanda de reconsideracion de la misma que, segun alega, adolece de tres errores, a saber

"I.—La resolucion en cuestion no se ajusta a la ley logica de los principios fundamentales, ni a la ley de la justicia constitucional

"II.—La resolucion en cuestion ha prescindido de la consideracion de la materia jurisdiccional que planteamos (los abogados de Angara) en una cuestion el gobierno

"III.—La resolucion en cuestion causa detrimeto y quebranto de los intereses politicos y constitucionales del departamento legislativo del gobierno constituido, a base de un sano constitucionalismo regular y ordenado, calcado en los mejores principios de jurisprudencia universal.

La mocion arguye y, razona los errores señalados y, en conclusion, pide que la Comision Electoral se inhiba de seguir conociendo de la protesta Insua vs. Angara.

Dos nuevos directores elige el People's Bank

Dos nuevos directores fueron elegidos en la junta general anual de los accionistas del People's Bank and Trust Company, ayer tarde, por la dimisión de N. E. Mullen y la muerte de Francisco Ortigas, ambos presidente y director, respectivamente.

Los nuevos directores son: H. J. Belden, secretario-tesorero de la Atlantic Gulf and Pacific Company, y ex-gerente del extinto banco mercantil de China; y E. W. Grimm, tesorero de la Manila Terminal Company, y secretario de la Luzon Stevedoring Co.

Los demás directores fueron reelegidos y son: William J. Shaw, Juez John W. Haussermann, E. M. Bachrach, A. A. Bryan y Amos G. Bellis. La nueva junta celebrará su sesión de organización mañana por la tarde, para escoger un presidente, vice-presidente, tesorero, secretario, contralor y 'chairman' de la Junta Directiva.

Dr. Jose A. Enriquez
Ex-cirujano Residente Hospital General
Graduado en America
Enfermedades del Estomago, Vias Urinarias y Matriz, CARBUNCO, ALMORRANAS Y TONSIL, CURACION SIN OPERACION
519 Ave. Rizal—Tel. 2-35-68
9:00 a 11:30—2:30 a 5:30 diario
Tel. Res. 2-88-72

Lea
LOS ANUNCIOS CLASIFICADOS

El comite ya esta nombrado

(Continuacion de la pag. 1)

el presidente Manuel de la Fuente, de la Junta Municipal.

La denuncia aqui es que se ha violado la ordenanza que dispone que, en la vacancia de un puesto cercano al canto de una division, el que ocupa el puesto inmediatamente proximo debe ser el ocupante del que quedo vacante. Se alega que hubo una connivencia entre Carmen Cruz y el chino Ko E.

Los denunciantes son Juan Castro ocupante del puesto No. 1261-1263 y Macario Regala, del puesto No. 1264-1266 que esta a nombre de un japones, To Somiyaki. Estos alegan que si Carmen Cruz no queria ocupar el puesto vacante, uno de ellos tiene derecho a ocuparlo. El puesto ocupado por el chino no se subasto, alegan tambien.

Por la acusacion declararon ayer las tenderas Filomena Franco y Petronila de Layog, y por la defensa, Marcelina de Liwanag, Ursula Frank y Carmen Cruz. La investigacion se continuara mañana, a los dos de la tarde. Las sesiones del comite investigador son publicas, y nada se oculta a la publicidad.

Esta es la primera de la serie de alegadas anomalias que se esta hoy investigando.

El concejal Celestino P. Ramos,

La GRIPE..
a menudo viene tras un resfriado. EVITE muchos resfriados del todo —al primer estornudo póngase unas de estas asombrosas gotas en cada fosa nasal.

VICK VA-TRO-NOL
Va-Tro-No) Formula: Menthol .9%; Camphor .3%; Ephedrine .5%; Oil Eucalyptus 1.0%; Methyl Salicylate .2%; Oil Nutmeg .2%; Oil Cedar Leaf .1%; Liquid Petrolatum 96.8%.

EL DR. MILLER V... DAR UNAS CON...

Todos los preparativos y ya se estan ... invitaciones para la ... medica que dará en ... en el Plaza Hotel, el ... brero, a las 7:30 de la ... medicos filipinos y el ... conocido cirujano Dr. ... Miller de Shanghai ... a esta ciudad durante ... bajo los auspicios de ... Post Graduate Com... cine.

Dadas la especialidad ... riencia del Dr. Miller ... te en las operaciones ... (goitre) muchos medi... pital han prometido ... tes en dicha conferencia.

Despues de la con... medicos concurrentes ... poner sus puntos de ... preguntas y observa... Miller.

Los asientos seran ... te reservados para ... hayan sido invitados ... quieran asistir a dicha ... podran comunicarse ... tel para sus asientos en ... tes al banquete que ... acto.

Es arrestado ... vender ...

(Continuación de la ...)

tabularia, que fue la ... en Pasay anoche.

Un representante de ... GUARDIA que quiso ... con el, salio defraudado. ... Scott, apenas se entere ... que le hablaba era un ... cerro en banda, no quiso ... testar ninguna de ... tas que se le hacian. ... dejo fotografiar, dicien... porter fotografo: "Pas... don't spoil my caree... my picture in your ... (Favor, favor de no ... der mi carrera publica... tografia en su periodico.

Borah anuncia ... candidatura ...

(Continuacion de la ...)

Idaho han venido trabaj... tratando de conquistar ... los delegados a la con... cional de los Estados de ... York, Illinois, Wiscons... Dakota, Utah, Washington.

Las aspiraciones presid... Senador Borah se dieron ... públicamente el 30 de ... año pasado cuando el Sen... rizó a un grupo de re... Ohio a insertar su nom... balotas de preferencia ... del estado. El grupo de ... integrado por republica... encabezados por el ... Roscoe McCulloch.

Dirigiendo sus fl... hacia el conocido ... Borah, los oradores di... venido encareciendo ... canos conservadores ... declarándose en favor ... nistración Roosevelt y ... Presidente en la próxima ...

Tendrá que medirse con Hoover

Los conservadores son ... que estos últimos meses ... el ex-Presidente Hoover ... hablando como si fuera ... tos presidenciales, y ...

Hoover

escuela política ... Borah. Por otro lado, ... Borah está resuelto a ... dillaje del partido, tal ... representado por Hoover ... reemplazado.

Contra el viejo caudillaje

Desde un punto de ... organización, los conserv... gan que la independencia ... del caudillaje republicano ... do ha sido una fuente de ... Borar ha dicho, en verdad, ... purificándose del viejo ... podrá el Partido Republi... plir su destino.

La áspera independencia ... de Borah y su descrimin... arte de las transacciones ... misos, son para los observ... signo de que la convenc... nal será caracterizada por ... derosa lucha entre el Sena... y el ilustre hijo de Califo...

chairman del comite de ... de la Junta Municipal ... desde 1934 ha estado ... investigacion de los ... el fue el primero en des... en todos los mercados ... lias", y hay consejos ... ser destituidos.

RIÑONES ENVENE...
Líbrese de las levantadas ...
Para eliminar inofensivamente nos y los acidos de los riñones ... la irritacion de la vejiga a fin ... que "levantarse de noche ... frasco de 70 centavos de cen... LLA DE ORO, el verdadero ... Haarlem, y tomelas segun ... nes. Otros de los sintomas de ... de los riñones y de la vejiga ... ardorosa o escasa—el dolor de ... calambres en las piernas—hi... gados.
Todos los ingredientes de ... formula son prescritos especi... los medicos para las anteriores ... aceite de linaza 0.035 gm., ... mentina 0.168 gm., saufre ... gm., guetian ex. 0.01 gm., ... gm.

M.E.C.D. 2016