Temperatura en Manila
Máxima de ayer, a las 3:35 p. m. 24.0
Mínima de hoy, a las 5:35 a. m. 24.2

LA VANGUARDIA

Temperatura en Baguio
A las 2 p. m. de ayer, 22 (71.6)
A las 6 a. m. de hoy, 17 (62.6)

AÑO XXVI. NUM. 107. DIARIO FILIPINO INDEPENDIENTE Informacion Mundial, Local y Servicio de Provincias. MANILA, I. F., JUEVES, 6 DE JUNIO, 1935. (Registrado en la Oficina de Correos en Manila como correspondencia de segunda clase el 19 de Febrero de 1910) 10 PAGINAS—7 CTS.

HEMEROTECA MUNICIPAL MADRID ENTRADA 16 JUL. 1935

"AUN NO SOY CANDIDATO".-QUEZON

Aglipay sale a la palestra para vencer o morir

NIEGA QUE VA PARA APOYAR A AGUINALDO

Aguinaldistas tambien rechazan la idea de que es un estratagema

Monseñor Gregorio Aglipay, obispo Maximo de la Iglesia Filipina Independiente cuya candidatura a la Presidencia de la Mancomunidad, esta anunciada oficialmente, esta decidido a luchar hasta el final por su triunfo y no con el mero objeto de dividir los votos del Presidente Manuel L. Quezon en la llocandia para favorecer la candidatura del General Emilio Aguinaldo.

Un cambio de liderato, ya que la actual administracion de los jefes de la mayoria no ha conseguido mejorar la situacion de las masas, sera su principal apelacion que lanzará al publico como base de su candidatura. El Supremo de la Iglesia Filipina Independiente, al lanzarse abiertamente en el terreno de la politica lo hace, no con la intencion que le atribuyen de restar votos al Presidente Quezon en las provincias del extremo norte de Luzon ni para favorecer la candidatura del General Emilio Aguinaldo, sino con el decidido proposito de luchar y de ganar las elecciones, para iniciar en el gobierno de la Mancomunidad una nueva politica, mas beneficiosa para las masas.

No tendra caracter religioso la candidatura

El Obispo Monseñor Aguilar, hablando de la candidatura de Agli-

(Continua en la última página)

DOS MEDICOS OCUPAN EL BANQUILLO HOY

El Fiscal Albert trata de demostrar que Calma quiso suicidarse

El policia Eulogio Calma despues del crimen del sargento Eduardo Romero quiso suicidarse pegandose un tiro de revolver en la garganta; el sargento Romero jamas hizo uso de su revolver pues habia muerto del supuesto primer tiro en el pecho que le perforo el corazon y la aorta. Esta es la teoria sobre la cual circundo sus pruebas esta mañana el fiscal Francisco B. Albert en su esfuerzo de lograr la conviccion del policia Calma por el delito de asesinato.

Los Dres. Ordoñez y Anzures, el primero cirujano del Hospital General y el segundo del departamento medico legal, son los testigos cuyo testimonio quiso aprovechar el ministerio fiscal para demostrar que Calma se infirio a si mismo la herida en la garganta, si bien que la bala dio hacia la barbilla y penetro hasta el sello espinoidal alojandose finalmente en la base del craneo, y que el sargento Romero con la herida mortal de necesidad que recibio en el pecho, no pudo haber sostenido en su mano un arma.

El ex-juez De Joya, defensor de Calma, impugno esta mañana todo intento del fiscal de obtener de los medicos una opinion categorica so-

(Continua en la última página)

Hayden vuelve a su residencia en Pasay

El Gobernador General interino y Mrs. J. R. Hayden residen desde este dia en la calle Del Pan No. 85, Pasay a donde acaban de trasladarse. Anteriormente residian en la calle Isaac Peral, pero este dia se han trasladado de casa.

Tres candidatos hay, hasta ahora...

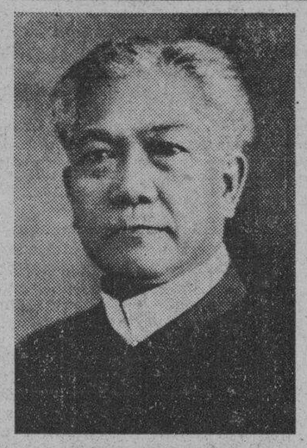

Mons. GREGORIO AGLIPAY
Obispo Maximo de la Iglesia Filipina Independiente

Hon. MANUEL L. QUEZON
Presidente del Senado de Filipinas

General EMILIO AGUINALDO
Presidente de la Asociacion de Veteranos de la Revolucion

SE PIDE EL PAGO DE UTILIZACION AL PRODUCTOR DE COCO

Guevara y Delgado, a instancias de Quezon, trabajan por la enmienda de la ley del impuesto de sisa

(De la "Associated Press")

Washington, 5 de junio.—Los dos Comisionados Residentes filipinos, según se ha revelado aquí este día, han comenzado a dar los primeros pasos, a petición del Presidente del Senado Manuel L. Quezon, para obtener por medio del Congreso, una enmienda a la ley de rentas de 1934, permitiendo al gobierno filipino pagar parte del producto del impuesto de sisa al aceite de coco a los productores de copra.

La ley que cobra un impuesto al aceite de coco y al aceite de copra de Filipinas, aprobado el año pasado por encima de las objeciones del Presidente Roosevelt, dispone específicamente que el producto del impuesto de tres céntimos por libra será entregado al gobierno filipino, con la claúsula, sin embargo, de que ninguna parte de los fondos será reintegrado a los productores.

El aceite de coco de Filipinas paga tres céntimos por libra y el aceite de coco extrangero cinco céntimos. El producto del impuesto en Filipinas en el primer año se calcula en más de $10,000,000, pero el fondo tiene que ser aun entregado al gobierno insular por el departamento del Tesoro.

Los precios de la copra han subido considerablemente desde el verano último, pero los productores filipinos han sufrido por la escasez de existencias, debido en gran parte a una serie de tifones destructores en las islas el otoño pasado.

OTROS CINCO MUEREN HOY DE BRONCONEUMONIA

Ocho casos con 5 defunciones por bronchopneumonia se registraron durantes las ultimas 24 horas que terminaron a las 8 a. m. de hoy.

Esta vez, lo contrario de los ultimos dos o tres dias en que se registraron solamente de 1 a 2 casos, ha habido un total de 4 casos de pneumonia con 3 defunciones. Se han registrado tambien 4 casos de influenza sin ninguna defuncion.

El director Jacobo Fajardo, de Sanidad, en una breve conferencia dada anoche por radio desde la estación KZRM pidio la cooperación del publico en la campaña que las autoridades sanitarias estan llevando a cabo para minimizar por lo menos las muertes causadas por dichas enfermedades. Dio algunos consejos muy utiles para evitar contagios y declaro que si todos cooperan en el sentido de evitar los contagios entre miembros de sus familias y personas con quienes se rozan, la epidemia se reducira grandemente.

GRAVE INCIDENTE QUE NO TIENE PRECEDENTE

Czeco-eslovakia no reconoce unos sellos postales aereos de Hungria

(Servicio Transoceanico)
Exclusivo a La Vanguardia

Budapest, 5 de junio.—Dando cuenta de un incidente que no tiene acaso ningun precedente en la historia internacional, los diarios de la noche dicen que la administracion de Correos de Checoeslovaquia acaba de notificar a la administracion hungara que no reconocera ya de hoy en adelante los sellos hungaros de correo aereo de veinte y cuarenta centimos, que llevan la inscripcion "Justicia Pro-Hungria."

El ministro de Comercio hungaro se ha apresurado a tomar represalias, disponiendo en una circular dirigida a todas las oficinas de correo que sean devueltos al lugar de destino, a partir del 15 del mes en curso, todos los envios postales procedentes de Checoeslovaquia, que estuviesen franqueados con sellos checos de 25 y 30 centimos.

El ministro del Comercio hungaro dice que se ha visto obligado a tomar tales medidas porque el gobierno checo no ha contestado a la protesta formulada por Hungria contra la prohibicion de los sellos postales hungaros.

PRIMERA MUJER QUE GOBIERNA UN MUNICIPIO

Por primera vez en la historia de Filipinas una mujer ha actuado como presidenta municipal de un municipio por espacio de una semana, cuando la Sra. Maximina D. Enriquez-Camacho fué nombrada presidenta municipal del municipio de Jetafe, Bohol. La presidenta ocupó su puesto desde el 26 de mayo hasta el 2 de junio de este año.

El nombramiento de la Sra. Enriquez-Camacho fue hecho por el gobernador de Bohol, Hon. Carlos P. Garcia, el 18 de mayo pasado, con la unanime aprobación de la junta provincial, de acuerdo con la Sección 2180 del Codigo Administrativo Revisado de 1917 en el que provee el nombramiento de un presidente municipal en la ausencia de un presidente municipal, vicepresidente municipal y el consejo municipal que ha tenido el mayor numero de votos.

La Sra. Enriquez-Camacho tiene solamente 25 años y es la esposa del corresponsal de la TVT en Jetafe, y es hija del actual presidente municipal, Sr. Gualberto V. Enriquez.

En el pasado plebiscito la Sra. Enriquez-Camacho también fue la primera mujer en su pueblo que se registro y que voto en el mismo

MAS ENFASIS A VOCACIONES

Benitez explica un plan vocacional para la Mancomunidad

"Nuestra proposicion es mantener el presente curso primario en general, tal como esta; hacer del presente curso intermedio un poco mas practico de lo que es; suplantar el presente curso academico de High School de cuatro años, con un curso academico-vocacional de tres años, con enfasis mucho mayor en el aspecto vocacional; y encomendar el curso adicional preparatorio de un año para el pequeño grupo que continua sus estudios mas alla de la high school, a los colegios y universidades."

Decano Benitez

Este es el resumen hecho por el Decano Francisco Benitez, del colegio de educación de la Universidad de Filipinas, al explicar brevemente el plan general del subcomite de enseñanza vocacional nombrado por el Presidente Quezon, en un discurso pronunciado ante el Rotary Club al mediodia de hoy.

El decano comenzo hablando de una de las criticas hechas por hombres de negocios y otros, contra el sistema de instruccion publica en Filipinas, por recalcar demasiado la educacion academica y cultural, dejando sin enfasis suficiente la preparacion vocacional. Cree que esto puede atribuirse a la influencia de las tradiciones españolas y al hecho de que en el comienzo del regimen americano, la mayoria de los graduados encontraban plazas ya en el gobierno, ya en las casas

(Continua en la última página)

MALAYOS INTERESADOS EN CINTAS FILIPINAS

Buenas impresiones sobre el comercio traen Tait y otros viajeros

Las grandes perspectivas de exportacion de peliculas filipinas a los paises del Estrecho Malayo; la celebracion grandiosa del jubileo de plata del rey de Inglaterra, en Singapur; y la mejoria en el comercio que se va sintiendo en muchos paises europeos, son las impresiones traidas esta mañana por pasajeros que llegaron abordo del 'Gasterkerk".

Mr. S. Tait, de los espectaculos Tait de esta capital y de la Philippine Films, que llegó de Singapur, auguro un gran comercio de exportacion de peliculas filipinas a los Estados del Estrecho Malayo, debido al interes notado en estos paises por las peliculas preparadas en Filipinas. De continuar este interes y de ser bien explotado este mercado, Filipinas puede convertirse en un buen centro distribuidor de peliculas de cine a estos paises, de-

(Continua en la última página)

RODRIGUEZ INSINUA QUE VA A DIMITIR

Dejara el gabinete si no aprueban su plan de industrializacion

De la acogida que el Gobernador General y el Presidente Quezon dispensen a sus planes de industrializacion de los productos basicos de las islas, dependera enteramente la permenencia del Secretario Eulogio Rodriguez en el Gabinete, como Secretario del Departamento de Agrcultura y Comercio. Si los dos jefes aprueban el proyecto y autorizan la asignación de los fondos para capitalizar la industrializacion, el Secretario Rodriguez se mantendra en su puesto para supervisar la ejecución de los planes, en el caso contrario, preferira dejar el cargo a otro que puede presentar mejores planes para promover el desarrolo comercial del pais.

El mismo secretario ha anunciado que tan pronto como el Gobernador General y el Presidente Quezon lleguen a Manila, solicitara una conferencia con los mismos para exponer sus planes de industrializacion y pedir los fondos que se necesita para capitalizarlos.

Rodriguez dijo hoy que no puede conformarse con pertenecer al Gabinete y limitar sus funciones a firmar endosos y velar por el funcionamiento eficiente de las oficinas que tiene bajo su control. El pais necesita de un gran impulso para desarrollarse comercialmente, y lo que no puede hacerse dentro del gabinete para dar impul-

(Continua en la página 9)

Laval fracasa y Pietri ha sido llamado

Se desencadena una explosión de violencia en Paris; otros tres no logran formar gabinete

(De la "Associated Press")

París, 5 de junio.—En medio de una explosión de violencia en París, Francois Pietri, ministro de Marina en los dos últimos gabinetes, ha aceptado tentativamente el premierato a última hora de hoy, acometiendo la tarea de resolver la presente crisis parlamentaria y financiera.

Pietri es el cuarto que intenta formar un gobierno con el apoyo del parlamento.

Las manifestaciones de violencia engendraron las preocupaciones de las autoridades, temiendo un reinado del terror analogo al que prevalecio el 6 de febrero de 1934, cuando Gaston Doumergue, ex-Presidente de Francia, fue llamado al poder desde su retiro, para restablecer el orden en Paris.

Una turba de 50 individuos destrozo los escaparates del "Le Petit Journal" de Raymond Patenotres, que habia abogado por la desvalorizacion de la moneda,

(Continua en la página 9)

LA CONVENCION PARA EL DIA 16

En ella se sometera la pendiente cuestion de la coalicion

Para mediados de este mes se emplazan dos acontecimientos politicos de importancia: la decision sobre la propuesta entente de los dos grandes partidos militantes y la nominación del Presidente Quezon y el Senador Osmeña para Presidente y Vice-Presidente, respectivamente del *Commonwealth*. Un *caucus* de la mayoría legislativa, presidido por el Senador Avelino ha acordado fijar el 16 del actual, domingo, para la convención nacional de su partido y es seguro que la minoría hará hacia dicha fecha la de su agrupación.

La convención de la mayoría será nacional o de partido y tendrá lugar a las 9:00 de la mañana de la citada fecha, en el "Tennis Stadium" del Rizal Memorial. Se avisará a los comités provinciales así como a los gobernadores del partido, para que envien sus respectivas delegaciones a la convención. De acuerdo con el cambio de impresiones habido en el *caucus*, la convención no durará más de un dia, si bien que, en opinión del Senador Avelino, la misma podrá prolongarse de un dia para otro, si la necesidad lo exige así. El Senador Lac-

(Continua en la página 9)

JEFE SUSPENDIDO POR NO MATAR EL "JUETENG"

(Servicio Telegráfico)
Exclusivo a La Vanguardia

San Pablo, Laguna, 6 de junio —El jefe de policia Fernando Reyes de este pueblo ha sido suspendido indefinidamente este dia por el Presidente Municipal I. Barlota, por ineficiencia e indiferencia hacia la campaña para la supresion del jueteng.

Reyes fue objeto de varios toques de atencion porque hasta el 30 de mayo pasado, sodo habia hecho un arresto. Prometio que suprimiria el jueteng pero el Gobernador Provincial Juan Cailles ha recibido informes de que las empresas de jueteng continuan sin perturbacion ninguna y ordeno al presidente que suspendiera al jefe El presidente dio otros dos dias de plazo al jefe pero como el juego continuara, le suspendio.

Un concejal prominente ha informado al corresponsal que la campaña del presidente es inutil porque el juego persiste. Como prueba, cito que las cobranzas se hacen por la noche en los barrios y que el sorteo por varias empresas de jueteng, como la llamada "Tiaong Bola", "Lino Bola" y "Malake", continua.

El chaparron de ayer no amortiguo el calor

A pesar del fuerte chaparron que cayo en la tarde de ayer, el calor fue bastante intenso y la temperatura maxima fue la mas alta en Junio hasta esta fecha siendo de 34.0, a las 3:35 p. m. La cantidad de lluvia ayer tarde recogida en el pluviometro fue 5.6 mm. A juzgar por la minima de esta mañana a las 5:35 a. m., 24.2 es de esperar un dia de intenso calor.

En Cebu e Iloilo las maximas siguen siendo altas, habiendo hecho ayer, 33.2 y 34.4., respectivamente.

COMPANYS IRA A LA CARCEL

Condena de treinta años para el y otros seis catalanes rebeldes

(De la Agencia Reuter)

Madrid, 5 de junio.—La sentencia max[illegible] de 30 años de prision, que pedia la acusacion, ha sido concedida este dia por el Consejo de Guerra en el caso de siete miembros del gobierno catalan por su participacion en la revuelta del ultimo octubre.

Luis Companys, ex-presidente de la Generalidad, es uno de los condenados. El veredicto ha sido aprobado por 4 votos contra 7.

Cuando estallo el octubre de 1934 la revuelta contra el gobierno, se proclamo en Cataluña un estado libre e independiente. En toda España se promovieron desordenes sangrientos, incluyendo Barcelona, donde Companys y otros cabecillas rebeldes fueron cogidos despues que las tropas leales hubieron bombardeado los edificios publicos.

A prision

LUIS COMPANYS,
Presidente que fue de la Generalidad de Cataluña, ha sido condenado a treinta años de prision por el Consejo de Guerra por su participacion en la revuelta de Cataluña el octubre pasado

RESERVADO SE MUESTRA HOY EL PRESIDENTE

Con el Gob. F. Murphy llego esta mañana a Hongkong

LOS DOS, SATISFECHOS

Gritando "mabuhay" una gran delegación de filipinos les recibe allá

(De la "Associated Press")

Hongkong, 6 de junio.—Aun reservado, mientras espera el resultado de su demanda de apoyo para una coalición de los principales partidos políticos, el Presidente del Senado Manuel L. Quezon ha reiterado, a su llegada aquí este día, que él no ha decidido aun presentarse candidato a la presidencia de la Mancomunidad Filipina.

En compañía del Gobernador General Frank Murphy, Quezon ha llegado en el "President Coolidge", de regreso a Manila, procedente de los Estados Unidos.

'Un cambio en el gobierno es siempre algo grave, pero nosotros estamos plenamente preparados a afrontarlo y llevarlo a cabo satisfactoriamente", dijo Quezon a los que fueron a entrevistarle para hablarle de las perspectivas del régimen transitorio de la Mancomunidad.

Murphy no divulga sus planes futuros

El Gobernador General se mostró reservado en cuanto a sus pla-

(Continua en la última página)

UNA ORDEN FAVORECE AL AZUCAR FILIPINO

El exceso hecho melaza o jarabe ya no estara sujeto a impuesto

(De la "Associated Press")

Washington, 5 de junio.—Las melazas y jarabe del excedente de caña-azúcar para la alimentación del ganado y destilación están exentos de pago del impuesto de utilización del azúcar, según una orden administrativa dada a publicidad este día por el Secretario de Agricultura Henry A. Wallace.

El dictamen se aplica principalmente a Filipinas y Puerto Rico, donde recientemente la AAA dictaminó que la producción en exceso de la cuota puede convertirse en melazas o jaraba para ser exportados a los Estados Unidos para fines de alimentación de ganado o destilación.

"En mi opinión, el pago del impuesto de utilización sobre la caña-

(Continua en la última página)

Zulueta convoca un caucus de la Camara

El Speaker Pro-Tempore Hon Jose C. Zulueta ha convocado a todos los miembros de la mayoria de la Camara de Representantes a un "caucus" que debera tener lugar mañana a las diez en el despacho del Speaker para tratar de los asuntos que se someteran a la consideracion de la Legislatura cuando esta se reuna el 12 del actual en sesiones especiales. Tambien se discutiran otros asuntos de caracter publico que adquieren relieve con la llegada del Gobernador General y del Presidente Quezon el sabado de los Estados Unidos.

Sirve dos años al gobierno, abona ₱7,000 y no le pagan

Servir al Gobierno por más de dos años, abonando de su propio peculio los gastos necesarios para el desempeño de su cometido, que llegaron a P7,000, para después no ser pagado, a pesar de su apelación a las autoridades incluyendo el Gobernador General, es la triste suerte que le ha cabido al Dr. Eulogio R. Carrillo que desde Alcalá, Cagayan, expone su situación a la prensa para información del público.

He aquí lo que dice el Dr. Carrillo:

"El Dr. José P. Laurel en su artículo publicado el 20 de mayo pasado en *La Vanguardia* ha tocado con la mano la llaga verdaderamente dolorida en forma de empleados negligentes del gobierno tanto

(Continua en la página 9)

Hayden luce corbata 'NEPA'

Una corbata "Nepa" fue regalada al Gobernador General interino J. R. Hayden esta mañana. De izquierda a derecha, la Srta. Guillermina Mendoza y la Sra. de Salvador Araneta, que entregaron la corbata, y el Gobernador mientras se ponia la nueva corbata, de fabricacion filipina.

Candidatas de provincias reciben buen refuerzo hoy

Contrario a la creencia de que las candidatas provinciales, especialmente las que representan a provincias remotas y pequeñas, no tienen tanta oportunidad de ganar el titulo de Mujer Mas Popular de Filipinas en relacion con el Concurso de Popularidad Femenina patrocinado por los periodicos de la TVT, como las de las provincias grandes y la Ciudad de Manila, el numero de votos que se depositan diariamente parecen desmentir dicha teoria de algunos observadores.

Es verdad que la Ciudad de Manila comparada con las provincias, tiene mayor numero de suscritores a la TVT, que son los votantes cualificados en el Concurso de la TVT. Sin embargo, cualquier pesimista debe tener en cuenta que muchos de los suscritores que residen en

(Continua en la página 9)

Sra. AURORA REYES DE RECTO
Candidata oficial de Samar

2,036,897 alemanes han muerto en la guerra, segun un informe

(Servicio Transoceanico)
Exclusivo a La Vanguardia

Berlin, 5 de junio.—El tercer tomo del Informe Sanitario Oficial redactado por la inspeccion de Sanidad Militar del departamento de Guerra del Reich, que acaba de publicarse, constituye el documento mas autorizado de las victimas que la guerra mundial ha causado a Alemania.

Segun los datos recogidos hasta fines de 1933, las perdidas sufridas por el ejercito y la marina alemanes ascienden a un total de 2,036,897 muertos. Este total se compone de 1,900,876 oficiales y soldados del ejercito aleman que durante la guerra y en luchas entabladas despues de la guerra en territorio fronterizo oriental quedaron en el campo de batalla o fallecieron a consecuencia de heridas y enfermedades, 34,836 muertos de la marina de guerra y 1,181 alemanes que perdieron la vida durante la guerra en las antiguas colonias.

Al gran total habra que agregar unos 100,000 desaparecidos, sobre cuya suerte ya no cabe duda alguna.

Otra consecuencia de la guerra la constituye la disminucion de partos en 3,000,000 para el actual territorio del Reich.

El numero de los mutilados elevase a un total de 89,770, mientras 2,734 soldados perdieron la vista en la guerra.

El numero de los heridos del ejercito en la campaña asciende a 4,814,557.

Segun los ultimos calculos, el numero de heridos y enfermos curados en hospitales militares durante la guerra se ha elevado a un total de 27,118,000.

M.E.C.D. 2016

PORTAVOZ DE LAS PROVINCIAS

EJECUTIVOS DE TARLAC EN UNA GRAN ASAMBLEA

El Gobernador Urquico plantea importantes problemas a resolver

(Servicio Informativo)
Exclusivo a La Vanguardia

Tarlac, Tarlac, 3 de junio.— En una asamblea magna, el Gobernador José Urquico, reunió conjuntamente a los presidentes municipales y los jefes de policía de toda la provincia. En la inauguración asistieron todos los miembros de la Junta Provincial y el Comandante Provincial de la Constabularia. El Gobernador sometió a la consideración de los ejecutivos municipales tres importantes problemas que afectan seriamente a la vida económica y la estabilidad de la paz y del orden público en toda la provincia.

Entre los asuntos importantes sometidos a la consideración de los presidentes y jefes de policías, el Gobernador habló más preponderantemente del juego de "jueteng" que se sortea escandalosamente en varios pueblos de Tárlac. El Comandante Provincial de la Constabularia, Capitán Sison, dió instrucciones especiales a los jefes de policía para la supresión de este mal, llamando la atención de todos hacia los alzamientos registrados en algunas provincias del Centro de Luzón los cuales han tenido como uno de sus motivos la explotación de las bancas de jueteng.

El Capitán Sison explicó también que aun cuando es cierto que todos los diecisiete municipios de Tarlac están llenos de sakdalistas, estos están observando una conducta pacífica que no necesita de una vigilancia estricta por parte de las autoridades. No obstante, explicó el Capitán, que la Constabularia como medida de precaución ya tiene en su poder una lista completa de los sakdalistas de Tarlac, con los medios de vida de cada uno, las actividades a que se entregan y otros datos personales.

En cuanto a la posibilidad de que las diferencias que surgieron anteriormente a raiz de la distribución de los beneficios derivados del impuesto de utilización sobre el azucar, el Capitán Sison ha expresado la confianza de que los arreglos amistosos efectuados hace algunos días por intervención de los funcionarios de la provincia y también debido a las gestiones del defensor público, abogado Quirino Lizardo, estas diferencias no pueden ser motivo de un alzamiento del sakdalismo ni de disturbio alguno que puede afectar al orden público.

Los presidentes municipales y los jefes de policías después de oir las explicaciones dadas por el Gobernador Urquico y por el Capitán Sison, resolvieron adherirse a la campaña de saneamiento moral de toda la provincia, comprometiéndose a perseguir todos los vicios, especialmente el "jueteng".

Baile de los Bachelors de Caloocan

Miembros del comite de señoritas que se encargan de los preparativos para el gran baile de la asociacion, el domingo venidero, 9 de Junio, con motivo del aniversario del Club, y tambien para dar la bienvenida a Ricardo Gochuico, presidente del Club que regresa a las islas procedente de Shanghai. En el cliche aparecen arriba, de izquierda a derecha, Gertrudis Medina, Lina Flor, Elisa Manalo; abajo, igual direccion, Aida Nadurata, Ester Victorio y Juana Concepcion.

UNA LECHONADA EN MAGALANG, PAMPANGA

Lucida fiesta celebrada en el barrio de Sto. Rosario el mayo pasado

(Servicio Informativo)
Exclusivo a La Vanguardia

Magalang, Pampanga, 31 de mayo.—Con motivo de la fiesta del barrio de Sto. Rosario, la familia Datu dio en su casa una animada lechonada habiendo invitado a la misma numerosos amigos de los Datu no solamente en este pueblo sino también de los otros pueblos de la provincia.

Los invitados disfrutaron de un magnifico dia en la casa de los anfitriones, pasando todo el dia desde las 9:00 hasta las 5:00 de la tarde rindiendo tributo a la diosa Terpsicore.

Otro entretenimiento que entretuvo a los invitados es el concurso de danzas organizado por la familia, resultando ganadores del concurso los siguientes:

Blues.—Rustico N. Navarro con su pareja Srta. Rafaela Sanchez.

Waltz.—Nicasio Lacson y su pareja Srta. Felicidad de Jesús.

One-step.—Ernesto Dizon y Srta. Rosario Tumang.

Entre las invitadas a esta fiesta de los Datu estaban las Srtas. Purificación Dizon, Luz Samia, Eugenio Lising, Zoila Datu, Rosario Tumang, Felicidad de Jesus, Rafaela Sanchez, Encarnación Baluyot, Epifania Samia, Buena Samia, Maria Samia, Paciencia de Leon, Alejandra Dizon, Maria Luz Datu, Domitilia Mercado y Purita Mercado.

También estaban los Sres. Nicasio Lacson, Ernesto Dizon, Salvador Datu, Amado E. Luciano, Gerardo Mendoza, Dr. Claro Ayuyao Dr. Libertado Castro, Rustico N. Navarro, Jose Garcia, Jose Angeles, Pacifico Limjoco, Jesus Dizon y Leocadio Datu.

Cordial fiesta dada por los Abaya por el bautizo de su ultimo hijo

(Servicio Informativo)
Exclusivo a La Vanguardia

Batangas, Batangas, 2 de Junio.— Un simpatico y grandioso bautizo se celebro en esta cabecera el dia 31 de Mayo. El nuevo cristiano a quien se le ha dado el nombre de Gavino Felipe, es el ultimo vastago del Ex-Representante Gavino S. Abaya y su Sra. Lourdes Pastor. Oficio en las ceremonias el cura parroco de este Municipio, Rev. Cirilo B. Castillo. De Manila vinieron aqui para salir de padrinos de bautizo el Hon. Rafael R. Alunan y la Sra. Mercedes Rosal de De Joya.

Despues de las ceremonias en la Iglesia, los invitados pasaron a la residencia de los padres del niño donde se dio una fiesta, reinando en todo el tiempo una hermosa cordialidad. Asistieron los siguientes:

Don Rafael Alunan y sus dos hijas, Lourdes y Elsa Alunan; la familia del Juez Mariano H. de Joya; Gavino S. Abaya y Sra., Esteban R. Luna y Sra., Julian Pastor y Sra.; familia del Dr. de los Santos; Melecio Arceo e hijas; Auditor Juan Villena con su hija Ester; Fiscal Francisco E. Jose; Doctor Provincial Peñalosa; Dr. Leonardo Ona, Dr. Sixto Caedo, Dr. Juan Pastor; Dr. Zeñarosa; Dr. Manuel Baliwag; Dr. Vicente Acosta; Dr. Juan Perez; Dr. Arsenio Abacan; los Abogados, Pedro Panganiban, Numeriano U. Babao; Vicente Arguelles, Vicente J. Caedo y Jose Mayo; Juez Perpetuo Joya Admana; y los Sres. Carmelo Ylagan, Nani Reyes, Norberto de Joya, Pelagio Quinio, Juan Buenafe, Celso Valdes, Guillermo Jaranilla, Antonino Babasa, Doroteo Mendoza, Gregorio Mercado y Pablo Manalo.

De los del bello sexo estaban las Srtas. Baby Talambiras, Nely Reyes, Mameng Montalbo, Ester Villena; Corazon Ilagan, Patring de los Santos, Charity, Carmen, Reni y Celesti Crow, Rosario Ocampo, Sinforosa Cantos, Angeles Arceo, hermanas Castillo, Conchita Arceo, Engracia y Fining Pastor, Julia y Rafaela Ecgavarria, Nani Arceo y hermana, Pacing Gutierrez, Lourdes y Elsa Alunan y otras.

Tradicional novenario en el pueblo de Balayan, Batangus

(Servicio Informativo)
Exclusivo a La Vanguardia

Balayan, Batangas, 4 de junio.— Siguiendo la muy anticuada tradición Balayeña llevóse a cabo en la residencia ancestral de Don Gerónimo Ramos y Sra. el acostumbrado novenario que terminó el 3 del presente, por la llorada difunción de Dña. Florentina Vda. de Limjoco. Citando de paso el sumo aprecio con que le tiene el pueblo a la buena anciana fenecida, así también al ex-Presidente de la Asociación de Agricultores de la región Oeste de Batangas Don Gerónimo Ramos y a su señora y a sus bellas hijas las Centroescolarinas Srtas. Consoling, Ernesta, y Jovita Ramos, quienes estuvieron recibiendo y agasajando a las visitas, la inmensa morada de la familia resultó pequeñísima. Una ingente muchedumbre acudía de noche en noche a la casa y lo llenaba de bote en bote desde las primeras hasta muy avanzadas horas a rogar por el eterno descanso de la fallecida.

Golosinas, postres, helados y otros riquísimos dulces expresamente traídos de Manila fueron servidos a los rogantes.

Entre aquel tremendo gentío estaban los siguientes amigos que regularmente venían durante las nueve noches:

Consoling Ramos, Mimi Magsino, Nena Callope, Conching Lainez, Carmen Ilagan, Loreto Arenas, Josefina Ramirez, Gloria Lainez, Ernesta Ramos, Jovita Ramos, Dra. Emilia Alaras, Dra. Anastasia R. Galvez, Adelaida Buhay, Luz Barinki, Celing Lainez, Corazón Ramos, Metring Pujante, Maggie Sceweble, Josefa Frontera, Joannie Harvie Bull, Andeng Frontera, Benny García, Inés Frontera, Juliana Castillejo, Pilar Ilagan, Lydia Bahía, Fely Ramirez, Pacita Martinez, Yayang Lainez, Macaria Callope, Mana Solis, Leleng Buhay, Neneng Martinez, Charing Sison, Eden Martinez, Felicidad Ocson, Juling Macalalad, Pising de Jesus, Merly de Jesus, Busiang de Castro, Socorro Macalalad, Adelaida Valentos, Patron Garcia, Didang Toribio, Minay Cabali, Corazón Pantoja, Anacleta Garcia, Asunción Lopez, María de Jesus, Liring Pujante, Elena Mendoza, Payang Mendoza, María Ramos, Imelda Ramirez, Neding Magsino, Amparo Dulce, Sotera Esquivel, Inang Magsino, Charing Abiad, Honorata Garcia, Flor Custodio, Marciana Alaras, Gloria de Guía, Sion Inciong;

Sras. María L. Ramos, Clara L. Ilagan, Casiana M. Ascue, Ising R. de Ascue, Felisa R. Abellar, Trinidad R. Ramirez, Josefa R. Ramirez, Aurea G. Alaras, Garing R. Buhay, Clem. M. Valentos, Filomena C. Ramos, Belen B. García, Pelang B. Buhay, Nieves A. García, Paula G. Magsino, Marieta G. Cudiamat, Esperanza C. Samson, Lin. Silva, Mar. Martinez Jose, Jardin, Petronila R. Afable;

Sres.: Dr. Rodolfo G. Bahia, Gerónimo Ramos, Vicente Galvez, Generoso Ramos, Berting Ramos, Perfecto Ramos, Pedro Bahia, Dr. Gregorio Lainez, Presidente Municipal Pío Martinez, Mariano Ramos Joya, P. Martinez Saya, Pacífico Ramos, Luis Sumulong, Cesáreo Perez, Marcelino Maningat, Perfecto Cudiamat, Ben García, Danding Macalalad, Nic. Ramirez, Pacifico Martinez, Pío Sale, Pío Olazo, Generoso Buhay, Pepito Limjoco, Baltazar Magsino, Iling Ramos, Emilio Lopez, Ninoy Buhay, Mariano Martinez, Troadio Frontera, Jose A. Ramos, Roding Castelo, Resto Cudiamat, y otros muchos.

M. SOTELO
AGENTE COMERCIAL
Comisiones y Consignaciones
P. O. Box 137 Iloilo

Tel. 6-86-64 N. Domingo 35, S. Juan
J. MATTI
RELOJERO
Compone toda clase de relojes con garantia, y aparatos cientificos y barometros a precios módicos.
Llame al telefono y sera Ud. servido personalmente

TAGUDIN TUVO SUS SEIS DIAS DE CARNAVAL

La fiesta resulto un éxito y los organizadores han sido felicitados

(Servicio Informativo)
Exclusivo a La Vanguardia

Tagudin, Ilocos Sur, 30 de mayo. —El Carnaval y feria industrial de este pueblo que ha durado seis dias ha resultado un éxito completo y los directores de dicha celebración han sido cordialmente felicitados, especialmente los funcionarios ejecutivos de los festejos Sres. Miguel Durmit, Isidro M. Bello, Eulogio de Peralta, Doroteo Lim, Andres Lamadrid, Aquilino Zelino, Antonio S. Villanueva, Eugenio Custodio, Ricardo Lorenzana, Saturnino Orallo, Vicente Lasmarias, Leon Lucero, Espirita Villanueva, Ruth Lorenzana y Socorro Dacio.

La fiesta llego a su termino el sabado de la semana pasada con una carambola de gallos y culmino después con la procesión religiosa con motivo de la fiesta patronal de Tagudin.

El Gobernador Provincial, Alejandro Quirolgico que ha sido expresamente invitado, inauguró los seis dias de carnaval con un hermoso discurso pronunciado despues de la gran parada carnavalina. Durante las seis noches que duro la fiesta, el auditorium dentro de la ciudad carnavalina se vio completamente invadida por jovenes que venian de los municipios colindantes. Ademas se han concertado varios entretenimientos populares, como juegos deportivos, campeonatos y una infinidad de cosas mas.

En el dia dedicado a la instrucción se ha librado un debate publico entre un equipo de señoritas compuesta por Avelina Lorenzana, Socorro Dacio, contra un equipo de caballeros en el que formaban parte los jovenes Luis Lardizabal y Aurelio Lucero. El tema discutido es el sufragio femenino. El presidente del Northern College Sr. Buenaventura J. Bello, huesped de honor del dia, abrio el debate.

Los seis dias de fiesta culminaron con la coronación de la electa Reina, S. M. Ruth I. La coronación fue oficiada por la Srta. Avelina Lorenzana, despues de una impresionante ceremonia bajo la dirección del Sr. Valentin Ramirez.

Hay falsificadores ya en San Quintin

(Servicio Informativo)
Exclusivo a La Vanguardia

San Quintin, Pangasinan, 3 de junio.—La banda de falsificadores ha hecho una vez más su periódica visita a este pueblo, como se demuestra por ciertas monedas fraccionarias que el tesorero municipal ha rechazado por encontrarlas falsas.

La policía ya se ha puesto en movimiento para coger a los distribuidores de las monedas de cobre y papeles de banco falsos, mientras al mismo tiempo se llama la atención del público para que examinen detenidamente el dinero que llega a sus manos para ver si son o no auténticos.

Varias monedas de cobre y papeles falsificados ya están en manos de la policía pero nada se ha podido hacer aun para coger a los falsificadores.

ANTIS DE TAYABAS POR LA COALICION

En convención celebrada el sábado se declaran por Quezon y Osmeña

(Servicio Informativo)
Exclusivo a La Vanguardia

Lucena, Tayabas, 3 de Junio.— Previa convocatoria los delegados del Partido Nacionalista Democratico de todas las provincias de Tayabas se reunieron en convencion en la terraza del capitolio de Tayabas el 1.o de Junio y bajo la presidencia del Gobernador Provincial, Hon. Maximo Rodriguez, los citados delegados aprobaron varios acuerdos, los mas importantes de los cuales son:

1.o Por unanimidad de votos, se acordó la coalicion de los partidos militantes en el pais: Partido Nacionalista Consolidado y Partido Democrata.

2.o Tambien por unanimidad de votos, se acordó aprobar y endosar las candidaturas de Don Manuel L. Quezon y Don Sergio Osmeña para Presidente y Vice-Presidente respectivamente del futuro Gobierno de la Mancomunidad o Commonwealth; y

3.o Se acordó por mayoria de votos, que el Comite Provincial del nuevo partido Nacionalista-Democratico en esta provincia se componga del Gobernador Provincial, de los dos Vocales, de los dos Representantes, y seis miembros que seran elegidos por la convencion y se sacarán tres de ellos del Primer Distrito de Tayabas y los otros tres del Segundo Distrito, y como miembros natos o "ex-officio members" todos los Presidentes Municipales actuales y Presidentes de partidos locales que no se han fusionado en sus respectivos municipios.

Verificada la votacion, salieron elegidos por el orden de votos obtenidos por ellos para formar la Junta Directiva o Comite Provincial del Partido en la provincia, los siguientes:

Delegado Romualdo Enriquez, 172 votos

Sr. Jose P. Veluz, 138 votos;

Sr. Gregorio Nieva, 126 votos;

Sr. Pedro Insua, 123 votos;

Delegado Godofredo Reyes, 104 votos; y

Delegado Fabian R. Millar, 103 votos.

Corresponden al 1.er Distrito de Tayabas los Sres. Insua, Reyes, y Millar y al 2.o Distrito, los Sres. Enriquez, Veluz, y Nieva, de modo que, la Junta Directiva o Comite Provincial del Partido Nacionalista Democratico se compone segun dicho resultado por los siguientes:

Hon. Maximo Rodriguez, Gobernador Provincial

Sr. Marciano Principe, Vocal de la Junta Provincial

Sr. Jose Nieva, Vocal de la Junta Provincial

Hon. Jose Angara, Representante por el 1.er Distrito

Hon. Antonio Argosino, Representante por el 2.o Distrito

Sr. Pedro Insua, Abogado

Hon. Godofredo Reyes, Delegado por el 1.er Distrito de Tayabas

Hon. Fabian Millar, Delegado por el 1.er Distrito de Tayabas

Hon. Romualdo Enriquez, Delegado por el 2.o Distrito de Tayabas

Sr. Jose Veluz, Abogado, y

Sr. Gregorio Nieva, Propietario y periodista, y los Presidentes Municipales, miembros ex-officio, Los Presidentes locales de los bandos del Partido.

El club de mujeres de Tabaco, Albay

La directiva y algunos miembros del Club de Mujeres en Tabaco, Albay. De izquierda a derecha sentadas en primera fila, Srtas. Emiliana Ricalde, Filomena Bonagua-tesorera, Sra. Adela de Reyes, Srtas. Francisca Bonete, Josefina Bongalon. Segunda fila, Sra. Narcisa de Alparce, secretaria auxiliar; Sra. Justina Rosales, Sra. Cleofe de Cruel, nurse, Sra. Lucila de Bonina, tesorera auxiliar, Sr. Victor Bocaya, Presidente Municipal; Sra. Bibiana de Baratela, Presidenta del Club, Sra. Alejandra de Medina, Sra. Salome de Balana, Dra. Ana Rios, consejera del Club, Srta. Rosario Brondial, Sra. Segunda de Galindes. Tercera fila, Sra. de Bocalbes, Srtas. Amada Bigornia, Paz Rosales, Juana Ricalde, Velasco, Sra. de Soterp, Srtas. Berses, Rivera, Boter y Sra. Brusela.

Una apelación a las damas de la Carlota para preservar el catolicismo en Negros

La visita de la comitiva encabezada por Da. Sofia deja profunda impresión a las negrenses

(Servicio Informativo)
Exclusivo a La Vanguardia

La Carlota, Negros Occidental, 30 de mayo.—El pueblo de La Carlota acaba de recibir una de esas impresiones, que no son faciles de olvidar, porque dejan huella en el alma y asiento en el espiritu. Se trata de la comitiva de la Liga Catolica central de Manila y sus conferencias.

Notificado el Rev. P. Santiago Vilda, párroco de La Carlota de la llegada de la comitiva, reunió en la casa parroquial a las dignatarias de la Liga de Damas Catolicas de la parroquia, para planear el recibimiento que habia de tributarse a dicha comitiva, tan inesperada como necesaria en estos lugares.

El miercoles a las 4:30 p. m. toda la sociedad culta y femenina de La Carlota, y de los pueblos de Isabela, La Castellana, Hinigaran y San Enrique, desplegaron frente al convento parroquial, sus mejores galas de belleza, entusiasmo y vanidad santa, de tener entre las filas de sus organizaciones parroquiales a las mujeres adalides de la causa católica en Filipinas.

Encabezada la comitiva por el P. Vilda y los párrocos de Isabela, La Castellana, Hinigaran, Pontevedra y San Enrique, se traslado al amplio y suntuoso salon municipal para dar comienzo a la ansiada conferencia.

Deseoso el publico de escuchar a damas de dotes tan estraordinarias, el Rev. P. Vilda se levanto, y pausadamente y con palabra elegante, pronuncio un elocuente discurso en el que sintetizo la obra Catolica Cultural que estas extraordinarias mujeres vienen realizando, tomando de esto pie para presentar al publico a la ilustre conferenciante Dña. Sofia de Veyra.

Fue acogida con estruendosos aplausos y con pleno dominio sobre el auditorio fue exponiendo materias practicas y necesarias para aunar la vida social con la vida cristiana, haciendo especial mención, del abandono que existe en muchas familias que se llaman catolicas respecto a sus subordinados. Deleitando con ejemplos practicos, Dña. Sofia, dio fin a su magnifica conferencia, dejando en el auditorio señales inequivocas de convicción.

Nuevamente se levanto el Rev. P. Vilda y con palabra convincente, exorto al auditorio guardase en el lugar mas sagrado del alma, aquellas palabras que terminaban de oir de labios de una mujer catolica y madre cristiana.

Acto seguido hizo la presentación de la secretaria de Dña. Manuela Gay, presidenta de la Liga Central de Manila, Srta. Mercedes Arroyo quien en su nombre expreso en conceptos claros y sucintos la importancia que tiene la Acción Catolica dentro de las parroquias para suplir las necesidades que el párroco por si solo no puede remediar.

Como punto final, clausuró el acto el P. Vilda y con palabra energica, hizo un llamamiento general a todas las Ligas Catolicas alli representadas para que aquellas palabras y enseñanzas que habian oido, las difundiesen en sus respectivas parroquias y dentro de sus ... en aquellos lugares a donde la acción evangelizadora del párroco por causas muy ajenas a el no alcanza.

A continuación se dio en el convento parroquial una suculenta merienda a todos los asistentes preparada por la presidenta de la Liga Catolica de La Carlota y los miembros de la misma. Terminada salio para la distinguida comitiva la capital de Negros, Bacolod, para reanudar alli sus conferencias.

Carloteño.

AQUINO PARECE ESTAR ALEJADO DE LA POLITICA

La gente de Tarlac comenta con interes la actitud del ex-senador

(Servicio Informativo)
Exclusivo a La Vanguardia

Tarlac, Tarlac, 3 de junio.— Los comentarios politicos han vuelto a la orden del día en casi todos los pueblos de la provincia. La selección de posibles candidatos para ocupar puestos en la Asamblea Nacional ya ha comenzado, mencionándose en los circulos politicos nombres de los que más probabilidades tienen de ganar las elecciones.

Pero el asunto más comentado aquí por los políticos es lo que afecta al ex-Senador Benigno S. Aquino, en la actualidad aparentemente alejado de la poltica y entregado por completo a sus negocios en las minas de Dulong. La gente de Tarlac que no puede olvidar a su ex-Senador está preguntándose qué es lo que Benigno S. Aquino hará durante la Mancomunidad además de las ocupaciones que tiene en sus minas.

El público y los centros políticos de la provincia esperan con ansiedad lo que Aquino dirá sobre el cambio de gobierno y la parte que le ha de corresponder en los trabajos de organización de la Mancomunidad.

Por de pronto, en cuanto respecta a las candidaturas, se comenta con anticipación, las probables candidaturas que se lanzarán en Tarlac, mencionándose con prominencia los nombres del actual Representante Feliciano T. Gardiner, el ex-Gobernador Marcelino Aganon y el actual presidente sakdalista Januario Fidel.

En cuanto al Representante Gardiner es un secreto a voces en toda la provincia la presentación de su candidatura para el puesto de Diputado a la Asamblea Nacional. Dícese que si como antes el ex-Senador Aquino apoya a este candidato su elección podrá darse por segura desde hoy. Dicen igualmente, respecto al ex-Gobernador Aganon, candidato a Representante en las pasadas elecciones y que ha sido derrotado por Gardiner, que puede triunfar si se realiza una coalición y Quezon apoya su candidatura.

La Actividad Glandular y el Vigor de la Juventud Restaurados

Descubrimiento de un Médico Americano para fortalecer la Sangre y los Nervios, el Cuerpo, el Cerebro, la Memoria, los Músculos y la Resistencia. Superior a las Operaciones de las Glándulas.

Gracias a un nuevo descubrimiento de un Medico Americano, todos los que se sientan prematuramente viejos y agotados pueden hoy volver a gozar de los placeres de un vigor juvenil y recobrar la ambicion y la vitalidad. Este gran descubrimiento, un sencillo tratamiento casero que cualquiera puede usar en secreto, proporciona rapidamente un maximum de energia y de vitalidad, capacitandolo para gozar de nuevo del verdadero placer de vivir.

Ya no existe motivo alguno para continuar sufriendo de Perdida del Vigor y de la Vitalidad, de debilidad y de mala memoria, nerviosidad, sangre impura, piel enferma, depresion y sueño incompleto e interrumpido. Basta que tome este sencillo tratamiento casero durante unos pocos dias y hallara su vigor restaurado. No importa cual sea su edad, usted hallara que la actividad de sus glandulas y su fuerza nerviosa son aumentadas y restauradas, hallara la fuerza y el vigor de la juventud en este descubrimiento que produce sangre pura y rica y que literalmente hara bullir su sangre con nueva energia y vitalidad. Este sencillo tratamiento casero es en forma de tabletas agradables. Miles de personas que lo han tomado dicen que es mejor que cualquier otro metodo.

Obra en 24 Horas

Este nuevo descubrimiento medicinal llamado Vi-Tabs del Dr. Nixon, ha sido probado por millares de personas en los Estados Unidos con resultados casi increibles Ha vencido casos obstinados que habian desafiado otros tratamientos, y ha salvado a la juventud de la debilidad y del envejecimiento prematuro; ha restaurado el vigor de la juventud a muchos hombres y devuelto la felicidad a millones que creian estar ya viejos y agotados, que creian que para ellos ya habian terminado para siempre los placeres de la vida. Y lo mas sorprendente de este notable descubrimiento es que los resultados son casi inmediatos. En 24 horas usted puede ver y sentir la gran mejoria, y en el termino de una semana hara de usted un hombre nuevo.

Los Médicos Elogian a Buroids

Los medicos de los Estados Unidos, y de muchos otros paises tambien, dicen que la formula de Vi-Tabs es maravillosa para todos los que se sienten prematuramente viejos, agotados y desgastados. Por ejemplo, el Dr. T. A. Ellis, del Canada, manifesto recientemente: "Esta formula no sólo aumenta los globulos rojos de la sangre, sino que a la vez estimula el sistema glandular, dando por resultado la renovación de la energia y de la ambicion, especialmente en hombres y mujeres de edad madura. Y un médico italiano universalmente famoso el Dr. G. Giannini, escribe recientemente: "Los cuerpos cansados, fragiles y extenuados necesitan urgentemente la restauradora influencia de esta formula cuyos espléndidos efectos sobre la sangre, nervios, glandulas e higado se hacen pronto mejorando el apetito y fortaleciendo a hombres y mujeres debiles, nerviosos y agotados.

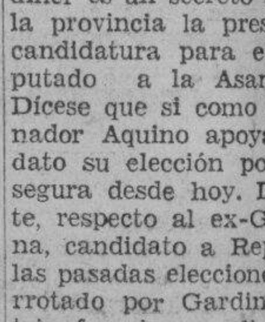

Dr. T. A. Ellis

Garantizamos Sus Buenos Efectos

La receta medica Vi-Tabs no es un experimento. Este sencillo tratamiento casero que puede usarse con absoluta reserva y secreto, es una formula de un médico americano. Es sorprendentemente eficaz y esta dando nueva juventud, vitalidad y energia a millones de personas en los Estados Unidos. Por sus notables meritos, Vi-Tabs se vende ahora aqui en todas las farmacias y boticas bajo la garantia de dar completa satisfaccion. Por este motivo usted no debe experimentar con drogas dudosas que pueden resultar peligrosas e irritar las delicadas glandulas y el sistema nervioso. Vi-Tabs no solo ha probado sus valiosos meritos ayudando a millones de pacientes, sino que tambien le garantizamos en su propio caso. Someta Vi-Tabs a una prueba y vea usted mismo cuanto mas joven y fuerte y vigoroso se sentira con esta famosa formula. Si Vi-Tabs le producira una nueva sensacion de energia y de vitalidad, y lo dejara completamente satisfecho, pues de lo contrario y conforme a nuestra garantia, nada le costara si devuelve la caja vacia. Usted sera el unico juez de su propia satisfaccion. Un frasco especial de 48 Vi-Tabs de doble fuerza cuesta muy poco y dura 8 dias. Estando usted protegido por la garantia no debe vacilar ni un momento: consiga su tratamiento en el acto para que usted tambien vea pronto lo que es sentirse de 10 a 20 años mas joven ... cuentra en la botica Vi-Tabs del Dr. Nixon legitimo no arriesgue su salud aceptando imitaciones o substitutos.

Si su farmacia no lo tiene, escriba a P. M. Davis & Co., Box 1633, Manila. Botica Boie, Botica de Santa Cruz, Yucuanseh Drug Co., Farmacia Central, Universal Drug Store

VI-TABS FORMULA IN GRAINS—Iron Lactate 1/4; Quinine Sulphate 1/10; Arsenous Acid 1/200; Nux Vomica 1/16; Yohimbine Hydrochloride 1/24; Pituitary Substance 1/48; Thyroid Substance 1/24; Adrenal Substance 1/8; Zinc Phosphide 1/30.

M.E.C.D. 2016

SE MANTENDRAN LOS ₱250,000 DE LA LEY BELO

Quirino explica que el futuro Gobierno de la Mancomunidad necesitara emplear a expertos americanos y extrangeros

El empleo de tecnicos extranjeros que han de aconsejar al Presidente del Gobierno de la Mancomunidad sobre asuntos de vital importancia que se plantearan ante el nuevo gobierno esta previsto en el de presupuestos para el año 1936 según el Secretario de Hacienda, Senador Elpidio Quirino.

Secretario explico que los 000 de los fondos Belo seran ndos para ser dispuestos para esidente para formar parte de fondos discrecionales del mismo seran gastados para pagar el o de los expertos que le ayuen el estudio de los distinproblemas de administración. icos filipinos, americanos y pomente extranjeros seran condos para encargarse del estude problemas que afectan, por plo, a la cuestion monetaria, mas de tributación, asuntos ares e industrialización de las strias nativas.

Secretario Quirino ha consea aprobación en principio de miembros del Gabinete, con la dición de que se permitira a los tarios incorporar en el budget as partidas de gastos siempre y do que la inclusión de las misestan dentro de las reglas premente aprobadas por el Gabinete.

El plan de gastos para 1936 bién estara sujeto a las reforque puedan sugerir el Gober General Frank Murphy y el idente del Senado, Manuel L. zon, que llegaran a Manila, pao mañana.

El Senador Quirino explico que la idad de retener los fondos disnales provistos en la Ley Beque ascienden anualmente a suma de P250,000 se basa en el hecho de que tanto para el que continue por algun po mas el actual gobierno asi en el caso de que establezca , el Jefe Ejecutivo necesirodearse de consejeros que han asesorarle en la consideración los asuntos que surjan durante administración.

Quirino explica que el plan de puestos preparado por su demento para el año 1936 resa tres fines: (a) las asiges de fondos responden pael caso de que la actual adración se mantenga en el presente status durante 1936; (b) provee para los gastos de gobierno para el año 1936 hasta el establecimiento del gobierno de la mancomunidad (c) responde a las necesidades del gobierno aun en el caso de que la Mancomunidad no llegue a establecerse en los primeros dias de 1936 tal como se habia propuesto.

El Senador Quirino explica además que el presupuesto preparado para 1936 tal como ha sido aceptado en principio por el Gabinete, no solamente envuelve una reducción de gastos por la suma de P709,000 en comparación con los gastos votados para el año en curso sino que al mismo tiempo ofrece oportunidad de efectuar una economia de P1,200,000 de los fondos votados para el año en curso y que pueden estar disponibles para las otras atenciones que la mancomunidad puede necesitar.

Respecto a la cuestión de los salarios se explica que en la preparación del budget para el año 1936 se ha tenido en consideración la necesidad de aumentar los salarios de ciertos empleados que estan desempeñando altos puestos, pero estos aumentos dd haber no ocasionaran gastos adicionales al gobierno ni podran aumentar las asignaciones contenidas en el presupuesto.

Igualmente se explica que en el presupuesto para 1936 no se han incluido partidas para afrontar los gastos de elección para el establecimiento de la mancomunidad debido al hecho de que en el presupuesto actual, de 1935, existen partidas destinadas expresamente para afrontar estas atenciones.

Por último el Senador Quirino dijo que en la preparación del presupuesto para 1936 se ha evitado fijar alguna politica definitiva presupuestal para dejar todo este asunto a la consideración del nuevo gobierno en el caso de que llegue a establecerse el mismo.

Mas temblores se registran en Quetta

RECRUDECERA LA CRISIS ESCOLAR SEGUN BEWLEY

Muchos municipios no pueden aportar la cuota que les corresponde

A menos que los municipios aporten su propio dinero, la crisis escolar recrudecerá este mes, acaso con mayor gravedad, segun dió a entender ayer el Dr. Luther B. Bewley, director de educación.

Explicó que la crisis será más grave este año porque los ingresos calculados de los municipios, han disminuido considerablemente. El resultado es que no hay suficiente dinero para salarios de maestro y para otros gastos incidentales.

La cantidad votada por la Legislatura para escuelas este año es la misma del año pasado, alrededor de unos P9,000,000, segun el Representante Serafín Marabut, chairman del comité de presupuestos de la cámara.

La cantidad destinada a las provincias y municipios, para ayudarles a mantener las escuelas es de P1,200,000. Esta suma se distribuye entre los municipios sobre la base de sus necesidades más perentorias. Pero la asignación para cada municipio particular no será suficiente a menos que la localidad afectada aporte su propia cuota.

El Dr. Bewley explicó que, hablando técnicamente, la suma de P1,200,000 votada como ayuda insular a las escuelas se distribuye de dos maneras: primera, sobre la base de reducción sufrida en el presupuesto para 1932, calculándose la reducción en 25 por ciento; y segunda, sobre la base de la disminución de ingresos.

Las escuelas en todas las islas se abrirán el lunes próximo para el curso escolar ordinario. No se han celebrado institutos de maestros este año en vista del deseo de la oficina de educación, de no hacer incurrir a los maestros en más gastos, frente a la crisis económica actual. En años anteriores, la apertura del curso en una provincia donde se había celebrado un instituto, solía diferirse hasta julio.

El Dr. Bewley declaró que se harán todos los esfuerzos para que todas las escuelas elementarias se abran el lunes próximo, pero expresó el temor de que varias de ellas permanezcan cerradas o tengan que rechazar a centenares de niños que desean entrar por primera vez, en vista de la falta de fondos municipales.

En lo que concierne a la oficina de educación, el Dr. Bewley reveló que la ayuda de P1,200,000, se está distribuyendo lo más pronto posible. Pero la oficina sola nada eficaz puede hacer si los concejos municipales se olvidan o se niegan a cumplir su deber, dijo.

No se necesita ir con prisas a la conferencia economica, dice Sumulong

Aconseja se deje para despues de tres años

(Servicio Telegráfico)
Exclusivo a La Vanguardia

Baguio, 5 de junio.—Una conferencia de mesa redonda filipino-americana sobre relaciones comerciales, con referencia particular al arreglo de mutuas concesiones en su comercio de exportación e importación, no sería conveniente en este tiempo ni dos años después del establecimiento del "commonwealth", ha declarado el Senador Juan Sumulong en una entrevista este día.

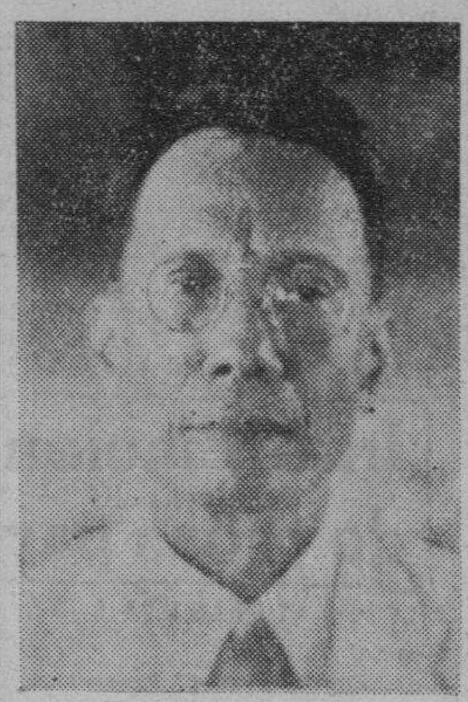

Hon. JUAN SUMULONG,
Senador por el Cuarto Distrito

El Senador Sumulong declaró de que no cree en la conveniencia de enviar inmediatamente después de la inauguración del "commonwealth" o poco después, una misión comercial a los Estados Unidos para conferenciar y trabajar por las concesiones comerciales, principalmente porque semejante misión no estaría en situación de conocer las necesidades exactas del país.

"Ninguno en Filipinas", dijo el Senador, "se encuentra hoy preparado para decir lo que necesitamos en materia de arreglos comerciales, porque ninguno en Filipinas conoce exactamente las condiicones que prevalecerán en nuestra estructura económica después que el 'commonwealth' comience a funcionar y después que comiencen a operar las restricciones de la ley de independencia.

"Podemos predecir con seguridad que las restricciones económicas de la ley Tydings-McDuffie presentarán graves problemas. Podemos reconocer que nuestra entera estructura económica quedará seriamente afectada.

"Pero ninguno de nosotros puede decir con exactitud de qué manera, en qué dirección, han de reaccionar estos problemas en Filipinas, y hasta que sepamos el alcance y la gravedad de los problemas no estaremos en situación de intentar su solución mediante conferencias comerciales o de otro modo".

"¿Está Vd. opuesto al envió de una misión de esta naturaleza en cualquier caso?" fué la pregunta hecha al Senador Sumulong.

"No", contestó. "Semejante conferencia, como es proyectada y como en realidad está provista en la ley, resutará muy beneficiosa. Pero mi opinión es que no existe necesidad del envío de dicha misión hasta que el país y nuestros caudillos del comercio y de la industria tengan una noción clara y definida de lo que el país necesita en realidad. Cuando la misión vaya a los Estados Unidos, debe estar preparada con proposiciones concretas, basadas en la experiencia actual. En la conferencia semejantes proposiciones serán discutidas y sin duda se acordarán arreglos satisfactorios para ambos lados.

"Pero hoy día carecemos de semejante experiencia. No conocemos exactamente lo que habremos de pedir, porque no sabemos lo que hemos de necesitar.

"Y debemos recordar que los hombres que han de recibir a nuestros delegados en América están preparados, y se han preparado por tres años, para conocer exactamente lo que pueden ofrecer. Serán específicos, al paso que nuestros hombres solo propondrán generalidades.

"No es suficiente decir que necesitaremos una cuota mayor de azucar; que necesitaremos tarifas preferenciales; que queremos la derogación de los impuestos sobre aceite de coco. Debemos saber exactamente lo que habremos de pedir, y lo que podremos ofrecer a cambio de ello, a la luz de nuestra experiencia económica bajo el status político alterado y los cambios que vendrán con las cláusulas económicas de la ley de independencia.

"Cuando sepamos esto, podremos enviar una misión para una conferencia comercial. Pero no creo que podamos obtener esta experiencia en dos o tres años después de inaugurado el 'commonwealth' ".

UN SWEEPSTAKES MAS SE ANUNCIA PARA DICIEMBRE

Millar se opone pero la Junta de Fideicomisarios así lo ha acordado

El siguiente "sweepstakes" inmediatamente después de la celebración del sorteo y carreras del 8 de septiembre, se ha señalado para uno de los días del mes de diciembre de este año, según acuerdo adoptado por la Junta de Fideicomisarios en su reciente reunión en el Ayuntamiento.

El gerente del "sweepstakes", ex-Representante Fabian R. Millar, ha objetado a la celebración del siguiente sorteo para el mes de diciembre alegando que su oficina no tendrá suficiente tiempo para colocar los billetes y para organizar sus agencias en provincias.

El Secretario Elpidio Quirino "chairman" de la Junta de Fideicomisarios anunció que consultará el asunto a los miembros de la Junta de Fideicomisarios, pues la objeción del gerente envuelve una cuestión legal. La ley que legaliza el "sweepstakes" en Filipinas dispone claramente que no se celebrarán sorteos más de cuatro veces al año ni menos de dos veces. Durante el año en curso no se ha celebrado aún ningún sorteo de tal manera que si se ha de transferir el siguiente sorteo para el año que viene, la administración no podrá cumplir con la ley.

Anti-jueteng

(Servicio Telegráfico)
Exclusivo a La Vanguardia

Naujan, Mindoro, 5 de junio.—Las autoridades locales han dado pasos radicales tendentes a la supresión del juego de "jueteng" en este municipio, en forma de una ordenanza aprobada por el Concejo Municipal, imponiendo multas de P10.00 a P100.00 contra cualquiera persona cogida apostando al "jueteng". La ordenanza también impone multas de P25.00 a P150.00 para los cobradores y multas de P50.00 a P200.00 a los capitalistas.

Las autoridades locales están alarmadas por la aparición de una banca de "jueteng" en el pueblo. La Constabularia está prestando estricta vigilancia.

JOYAS ROBADAS HAN SIDO RECUPERADAS

El autor del robo en la casa del ex-Alcalde Romualdez en Antipolo, arrestado

Una pequeña parte del botin robado por Luis del Rosario, un ladrón famoso de Taytay, Rizal, en la casa del ex-Alcalde Miguel Romualdez en Antipolo, el 27 de Marzo pasado, ha sido recuperada en Manila, en poder del chino Dee Hong Tiong, residente en la calle P. Blanco No .123, Quiapo ayer.

Dos sortijas y un reloj que pertenecen a la Sra. Estela Romualdez de Sulit, y un reloj del Teniente Sulit, fueron los objetos hallados en poder del chino, que dijo haberlos comprado a un precio muy bajo de Luis del Rosario, ignorando que eran robados.

Luis del Rosario fué arrestado por el Teniente Celerio, de la Constabularia de Pasig, como el autor de los robos sucesivos que se habian cometido contra los vacacionistas de Antipolo.

Durante la investigación a que fué sometido, Luis del Rosario confesó haber sido el que se llevó P1,500 en joyas de la residencia veraniega del ex-alcalde Romualdez en Antipolo, y dijo que parte de las joyas habian sido vendidas a un chino de Manila.

La Constabularia trasmitió inmediatamente esta confesión de Luis del Rosario a la Policia Secreta que no perdió tiempo en requisar la residencia de Dee Hong Tiong en la calle P. Blanco, donde se encontraron las joyas.

Dee Hong Tiong accedió en devolver las citadas alhajas a su dueña con la condición de que no se le incluya en la querella contra Luis del Rosario, como comprador de las alhajas robadas.

La Constabularia aun no sabe lo que ha de hacer con Dee Hong Tiong, porque segun todas las trazas por lo menos sabia que los objetos eran robados y por eso que el tenedor los vendia a precios muy bajos.

21 AEROPLANOS LLEVAN SOCORRO A DAMNIFICADOS

Progresa la enorme tarea de salvamento por todos los medios hábiles

(De la Agencia Reuter)

Quetta, 5 de junio.—Nuevos temblores de tierra se han sentido aquí y en el distrito adyacente, pero han sido más o menos ligeros y no se sabe que hayan causado muertes ni daños.

Todavía persiste el cálculo de 26,000 muertos para la ciudad de Quetta, pero no es posible confirmar el número por la dificultad que hay de calcular el número de los supervivientes, muchos de los cuales han huído a los distritos vecinos desde que ocurrió el primer temblor.

La tarea enorme de socorro está progresando efectivamente, y los alimentos y medicinas continuan llegando por ferrocarril y por aeroplano.

Ayer se utilizaron 21 aeroplanos en la conducción de médicos y enfermeras, mientras que este día se inuguró un servicio regular aéreo de carga.

Continua la evacuación de los habitantes, incluyendo a muchos de los que solo recibieron ligeras heridas.

En tanto, las autoridades inglesas e indias rinden homenaje de aprecio y gratitud a todos los elementos que de un modo u otro han contribuido y siguen contribuyendo a la labor de socorro para las víctimas, bien extrayendo muertos y heridos de los escombros, bien proporcionando a los supervivientes todo género de facilidades y socorro para aliviar su desgracia.

Los dos "retratos" de Sotto

Por ALFONSO PONCE ENRILE

Dejando para otra ocasión próxi mi réplica al último artículo Sr. Vicente Sotto y la acompañante misiva de su amargado , el Sr. Godofredo Reyes, hago esta breve declaración sólo con el fin de dejar constancia de cómo un connatural y habitual en el Sr. Sotto el tergiversar los hechos es imposible que el deje de hacerlo aunque se lo proponga, y así se halle *in articulo mortis*. Porque el Sr. Sotto será capaz de dar gato por liebre al mismo Supremo cuando tenga que dar cuenta de sus malandanzas en esta vida.

El Sr. Sotto, aprovechándose del hecho de que, por exigencias de empaginación y falta de espacio, no pudo este periódico publicar las partes más importantes de la decisión de la Corte Suprema en el asunto de Sotero Ignacio contra Vicente Sotto, María Ojeda, Felix Ojeda y Chua Hong, limitándose a un breve extracto de la misma, el Sr. Sotto explica de la siguiente manera, volviendo del revés los hechos como siempre, su bonito "papel" en el mencionado asunto. Dice el Sr. Sotto en *La Vanguardia* de ayer:

"La causa principal de mi inquina al es tal o cual asunto, en el cual envuelta una sedicente amiga quien yo habia regalado un cheque mil pesos, eso es una salida de pie que tiende a inmiscuirse en mis privados e intimos. Es impertiinmaterial. Por lo demas, aunque de un ex-abrupto de mal gusto, la propaganda gratis de mi esplendidez, pues pocos, muy poen Manila, pueden hacer regalos de tal en estos tiempos de penuria y de en los negocios."

Rogado al Director de *La Vanguardia* que, en aras de la verdad, , si no la decisión integra la Corte Suprema en el asunto marras, por lo menos las si partes importantes de la , a fin de que el público pueda comparar el "retrato" que de mismo hace, con harta benevolencia, el Sr. Sotto con el que de él con trazos elocuentes la Suprema, juzgar después la diferencia que va de lo "vivo" a lo "pintado", y decir, finalmente, con cual de los dos retratos guarda mayor parecido el Sr. Sotto. Dice la Suprema:

"21 de noviembre de 1918, Santos Hong y Margarita Ignacio otorgaescritura de donacion, de su paren la pesqueria de Bitas, en del aqui demandante, Sotero Ignade Margarita. En el documento que sobre el terreno pesaba un consistente en una venta con retro en favor de Estanislao como garantia de un prestamo que los donantes se proponian y tambien se estipula en el inciso parrafo 4 de la escritura, que, en de que Margarita Ignacio falleciede haberse hecho el pago, el otro Santos Chua Hong, se obligaba el terreno de la venta con pacto dentro de dos años a partir del agosto de 1918. Tambien resulta de escritura que, en compensacion de la Sotero Ignacio renunciaba a to interes y participacion en las propiedades de los donantes. Margarita Ignacio fallecio el 14 de de 1919, y, no obstante la estipucontenido en el inciso (a) del parrafo 4 de la escritura de donacion, Santos Chua Hong continuo en posesion de la propiedad en cuestion y no libero el terreno del gravamen antes mencionado.

"Resultando evidente para el demandante que Santos Chua Hong no tenia intencion de cumplir las disposiciones de la escritura de donacion, el 25 de enero de 1923 presento la escritura al Registrador de Titulos de Bulacan para su anotacion en el certificado de tituloo No. 314. El duplicado para el dueño de dicho certifi-

(Continua en la página 8)

Recto no esta neurastenico

Por ALFONSO PONCE ENRILE

Sr. Director,
La Vanguardia,
Manila.

Mi querido Director:

Contesto la misiva del abogado de los sakdalistas de Tayabas Sr. Godofredo Reyes, publicada ayer en este periódico, misiva que, pretendiendo ser ingeniosa, no es, en realidad, sino la mueca triste de uno que vive habitualmente amargado.

Lo que sería de desear que el Sr. Reyes hiciese es que, en vez de evadir la controversia, como lo hace, (controversia que no he provocado sino su portavoz en este asunto, el Sr. Sotto), dijese que no son ciertos los siguientes hechos expuestos en mi anterior artículo, o, si no pudiese desmentirlos, guardase silencio, como en tal caso mandaría el decoro.

Estos hechos son: que la obligación por la suma de P6,000, que el Sr. Recto contrajo a favor de él para los gastos de campaña electoral de 1931 en Tayabas, y que ya está totalmente pagada, es distinta de la obligación de P5,000 que el Sr. Reyes trata de hacer efectiva contra el Sr. Cruz; que, además de estas cantidades, el Sr. Recto entregó al Sr. Reyes mil pesos en cheque certificado, y otros mil pesos también en cheque certificado, al tesorero del partido demócrata en Tayabas, Sr. Loyola, por instrucciones del Sr. Reyes; que de este total de trece mil pesos los doce mil fueron exclusivamente manejados por el Sr. Reyes, como jefe de campaña y cajero al mismo tiempo, sin intervención de ninguna otra persona; que en ningún tiempo presentó comprobantes el Sr. Reyes de cómo se ha gastado esa enorme suma, suponiendo que se haya gastado en su totalidad; y que además de esos trece mil pesos, el Sr. Recto se gastó, también de su peculio, y sin intervención del Sr. Reyes, otros cuatro mil pesos durante su recorrida por Tayabas. Tengo en mi poder todos los cheques expedidos por el Sr. Recto a favor del Sr. Reyes que aparecen cobrados por éste sumando en total alrededor de nueve mil pesos, aparte los mil pesos cobrados por Loyola, y sería interesante saber si el Sr. Reyes se atreve a negar haberlos cobrado.

El Sr. Reyes pregunta por la salud del Magistrado Recto. No tengo noticias de que vaya mal; pero ¿qué hay de la salud del fracasado aspirante a juez de 1.a instancia de Tayabas que acaba de dar con sus huesos en el sakdalismo? Pregunta, además, el Sr. Reyes si el Senador Recto ha quedado manco o mudo. No lo sé, pero de dos cosas estoy seguro: que no está por de pronto neurasténico, y que su nombramiento para la Corte Suprema ha amargado la vida, quizás para siempre, a dos fracasados delegados de la Convención.

Gracias, Sr. Director.

Filipinas invitada a una reunion en Londres

Con el fin de dar oportunidad a Filipinas a exponer sus puntos de vista respecto al estado actual del comercio de la fibra y evitar la ruina de esta importante industria, la Secretaria General de la Hard Fiber Association de Londres ha enviado una invitacion al gobierno de Filipinas para el envio de una delegacion que exponga el grado de desarrollo de la industria de fibra del pais, en la conferencia internacional que tendra lugar en uno de los dias del mes de Septiembre de este año.

La invitacion para dicha conferencia se ha recibido en Malacañang con fecha 1.o del mes en curso, y el Departamento de Agricultura y Comercio esta en la actualidad considerando la importancia de la conferencia y los posibles efectos que se pueden derivar de la misma respecto a la industria de fibras en pais.

Un punto de 51 puntos "politiquea" a pie pidiendo ₱12,000 "no más"

(Servicio Informativo)
Exclusivo a La Vanguardia

San Fernando, Cebu, 31 de mayo.—La provincia de Cebu no puede ser menos que las otras regiones de Filipinas y otros países del mundo en cuanto a la notabilidad de sus hijos. De la misma manera que César tuvo a su Brutus, Carlos I, su Cromwell; Cavite, al General Aguinaldo; Ilocos Sur, al Obispo Aglipay, y Pasay, a su Miguel R. Cornejo; Cebu, tiene otro mejor, que ha suplantado a Hilario Camino Moncado.

Este nuevo personaje que asombrara al Director auxiliar Manuel Rustia cuando, con ocasión de la visita de la Exposición Flotante a esta ciudad, se presentara como "el más pequeño de los candidatos a Presidente de la Mancomunidad", y que hoy es la comidilla del día en Cebú, es Pascual B. Racuyal, de 24 años de edad, producto de las escuelas públicas, y nacido en la misma ciudad de Cebú, aunque, por su porte y comportamiento, diríase que viene del rincón psicopático de Mandaluyong. Pascual, recientemente, "se izó" a un automóvil parado cerca de la puerta del mercado de San Fernando, y desde allí anunció gritando desaforadamente su candidatura para la presidencia de la Mancomunidad.

Dijo que afrontará a todos los que se atrevan a contrincar con él, incluyendo a Quezon y Aguinaldo y aun a los mismísimos Aglipay y Cornejo. Al hacer la presentación de su candidatura, hizo la exposición de sus 51 plataformas de gobierno, superando así en abundancia de principios al más meticuloso candidato que se ha presentado hasta ahora.

Si el pueblo le elige presidente, Racuyal da seguridades de que no recibirá un sueldo mayor de P12,000 al año incluyendo los gastos de representación. En su plataforma se opone a la elección de un vice-presidente. Racuyal hace su campaña "envuelto" en una americana de algodón y la suela de su calzado está hecha de goma vieja de automóvil. Racuyal va recorriendo a pie los pueblos de Cebu y pronuncia continuos discursos presentandose a sí mismo. "Yo soy el único candidato a presidente que emprende su campaña a pie", dice en sus discursos.

CON SOLO DIEZ CENTAVOS PUEDE VD. DOMINAR UN RESFRIADO!

QUI-BRO-LAX

Las Tabletas de Quibrolax contienen todos los elementos necesarios para dominar en pocas horas un Resfriado, un ataque de Dengue, un Trancazo, Jaquecas, etc. Obran como un laxante suave, dominan la infección, vencen la fiebre y eliminan la pesadez de cabeza y el decaimiento. No CONTIENEN NINGUN ELEMENTO QUE PUEDA ATACAR AL CORAZON.

Sobre para un Tratamiento ₱0.10
(Cajitas para Familia ₱0.40)

PREPARADO EN FILIPINAS POR BOTICA BOIE
DE VENTA EN TODAS LAS FARMACIAS.

Quinin. Brom., Phenoltal aa 0.04; Capsic., Caffein., Quin. Sulph. aa 0.006; Senna 0.03.

Dr. PEDRO AVECILLA
Médico-Cirujano
PENDICITIS, HERNIA, ALMORRANAS, TUMORES DEL CUELLO, OVARIOS Y MATRIZ. ESTERILIDAD.
Operaciones indoloras bajo anestesia local.
Consultas: 7 a 8 a. m. y 4 a 6 p. m.
Reina Regente, Palomar
Telefono: 4-99-47

Otro
TRIUNFO DE LA INGENIERIA DE FORD

UN PRODUCTO INGLES

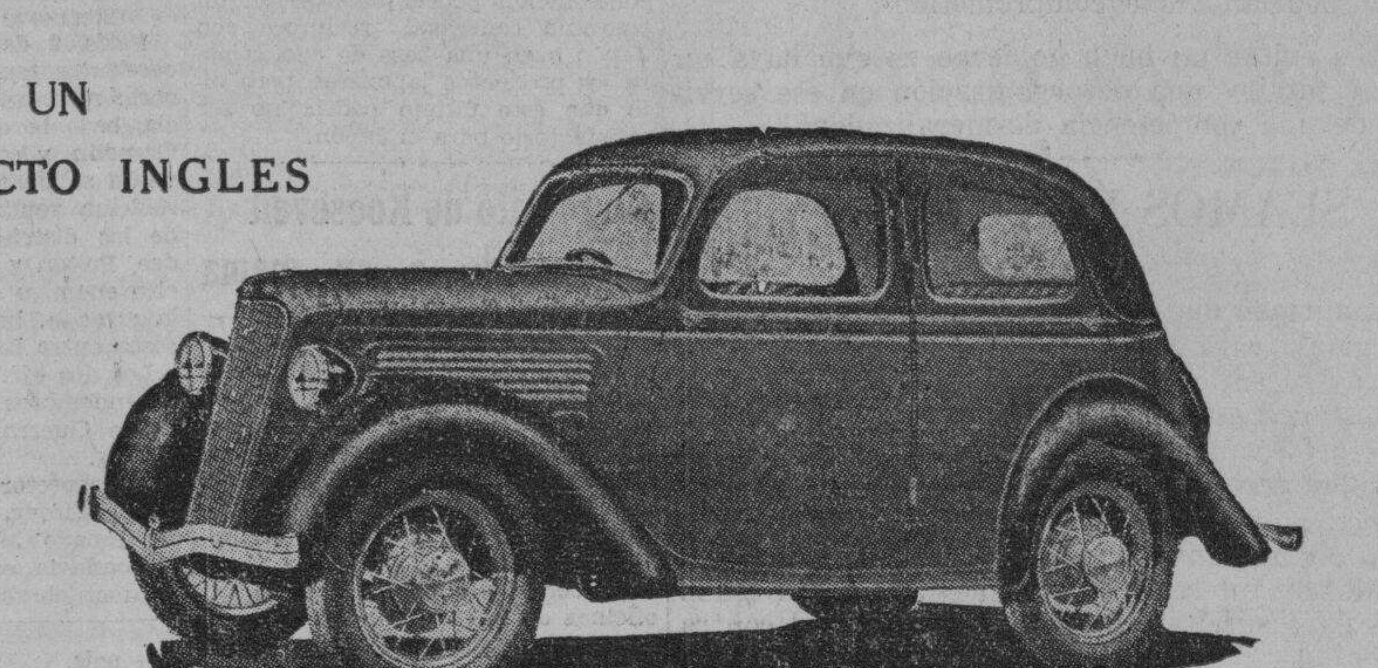

EL NUEVO FORD DE LUJO DE 10 C. de F.

Un Ford de pasajeros enteramente nuevo, de 10 caballos de fuerza, (clasificación RAC)—motor de 4 cilindros—un coche de bajo precio que combina muchas características de los "coches grandes" con "verdadera" economía.

EL NUEVO FORD DE LUJO se halla ahora expuesto en nuestros salones de exhibicion—listo para su inspeccion. No deje de ver esta ultima adición a la linea de coches Ford para pasajeros. Es un coche enteramente nuevo, presentando nuevas comodidades en la marcha y en su manejo facil. Su velocidad, ejecucion y economia añaden un nuevo placer al motorismo. Con lineas de elegante diseño y refinamientos interiores sumamente elegantes. Solamente embarcandose en un Ford de Lujo podra Ud. experimentar la delicia de un verdadero confort y ejecución envidiables. *Permítanos ofrecerle un viaje de prueba gratis.*

Ford

"Despues de Vender Servimos"
Manila Trading & Supply Co.
MANILA—ILOILO—CEBU—BACOLOD—BAGUIO—SAN PABLO
Mas de 120 Estaciones de Servicio Ford Autorizadas en todo Filipinas.

M.E.C.D. 2016

LA VANGUARDIA
DIARIO FILIPINO INDEPENDIENTE
Consagrado a la defensa de los derechos e intereses del Pueblo Filipino.

Editado por la
"TVT PUBLISHING CORPORATION"
Directores Asociados:
PEDRO AUNARIO (Editoriales) — FRANCISCO RODRIGUEZ (Informaciones)

Miembros de la "Associated Press"
La "Associated Press," es la unica autorizada a reproducir despachos periodisticos acreditados o no a ella y publicados en este periodico. Tiene el mismo derecho sobre las noticias locales que aparecen en este periodico. Los derechos de reproduccion de despachos especiales tambien quedan reservados.

OFICINAS: Edificio TVT, Calle Florentino Torres, Santa Cruz, Manila. Apartado de Correos No. 775
Telefono 2-11-34 con comunicacion con todos los departamentos.
Oficina en Nueva York: 33 West 42nd Street, Tel. Pennsylvania 6-14-85.

(Registrado en la Oficina de Correos en Manila como correspondencia de segunda clase el 19 de Febrero de 1910.)

PRECIOS DE SUSCRIPCION:

En Manila—al mes ...	₱1.50
En el extranjero—al año...	40.00
En Provincias:	
Al mes ...	1.50
Trimestre...	4.50
Semestre...	8.00
Un año ...	15.00
Sabatino—al año...	5.00

(Pago estrictamente por adelantado)

NOTAS EDITORIALES

LO QUE ES EL EGOISMO

EL Secretario de Comercio Daniel C. Roper achaca la culpa a los importadores americanos del gran volumen substancial de artículos japoneses baratos que han entrado en el mercado de los Estados Unidos.

Estos importadores han dado ordenes en blanco a las fábricas japonesas para la fabricación ilimitada de ciertos artículos. Imitaciones baratas entraron en América, pero con precios reducidos, para una competencia contra aquellos competidores que vendían la misma clase de productos a un precio un poco más elevado para mantener el tipo de jornal americano y su alto "standard" de vida.

Como el egoismo es el instinto humano más fuerte, y los importadores no ven más que sus ganancias, los egoistas suelen pensar de este modo. "Primero yo, segundo yo, y tercero yo". Alto jornal para el trabajador y alto nivel de vida, son meras doctrinas. Así discurre siempre el egoismo individual.

COMPETENCIA RUINOSA

ENTRE las compañías de transportación que operan en el norte, dicen que existe una competencia ruinosa, como si dijeramos, una guerra sin cuartel de tarifas dentro de nuestra propia casa. Veintiocho empresas están envueltas en esta lucha de carácter económico. Cada una de ellas puja por ofrecer el más bajo precio en el transporte de pasajeros en la Ilocandia.

Sabemos ya lo que significa una guerra tarifaria entre las naciones; la economía internacional se descoyunta. Una guerra interior de tarifas en un servicio de utilidad pública, como el de transportación, supone un enorme derroche de capitales. La regla económica más razonable es la de la competencia regulada en empresas de ese género.

Hasta qué punto esa ruinosa competencia podría afectar a la larga, a los negocios del ferrocarril, empresa capitalizada en millores de pesos por el gobierno, es una cosa que habría que averiguar. Por qué si la competencia alcanzase hasta los términos de la línea ferrea, desde el punto de su nacimiento, que es Manila, los intereses de la compañía semi-oficial podrían verse comprometidos.

Lo que debe evitar un buen gobierno es que haya un despilfarro de capital y una desorganización en ese servicio por causa de una competencia desmoralizadora.

SEAMOS JUSTOS

HAY quienes afirman que la libertad de la palabra se usa por cada grupo para amoldarla a sus particulares intereses—políticos se entiende.

Para contestar a esta afirmación, no hay más que recordar la frase del Evangelio cristiano: "El que se cree libre de pecado, que arroje la primera piedra".

Los partidos políticos existentes, y los que estan por venir, ¿han usado y usarán siempre de la libertad de la palabra para defender los intereses de la nación? ¿No han usado de esa libertad para suscitar prejuicios y hostilidad contra los otros grupos?

Hace dos años hemos abusado barbaramente de esa libertad acusando a todo el mundo. Hemos ejercido el monopolio de la crítica despiadada, lanzando insinuaciones maliciosas que bordeaban con el libelo y la calumnia—desde arriba.

En aquella lucha nadie pretendió ejercer el derecho de prévia censura, y se permitió, en nombre de un derecho constitucional, que cada ciudadano fuera responsable de su conducta y de sus actos ante la ley.

Y nadie habló, ni se acordó en aquellos días de pasiones encendidas de que el discurso de cualquier ciudadano, no es más importante que la decencia de la nación.

Seamos justos. Nuestra sincera convicción de que la palabra comprimida que no encuentra una válvula de expansión fomenta más descontentos en la sombra, que la palabra dicha al aire libre bajo un gobierno fuerte, pero tolerante, es hasta ahora inalterable.

ES fácil economizar si compra Medias Holeproof, de confección perfecta, hechas de seda natural. La duración de las Medias Holeproof sobrepasa todas sus esperanzas. Siempre conservan su lindo color.

¡Compre bien! Adquiera Medias Holeproof, y disminuirá su gasto en medias.

Cuestan menos porque duran más

Distribuidores en Filipinas
Hamilton-Brown Shoe Co.
109 Escolta, Manila

3-35

MEDIAS HOLEPROOF

EL BILL SOBRE BASES AEREAS ESTA APROBADO

El propósito del proyecto es construir una mejor defensa para Alaska

(De la "Associated Press")

Washington, 5 de junio.—El bill que autoriza la construccion de media docena de bases aereas principales militares para defender Alaska, el Canal de Panama y las fronteras de la nacion contra los ataques enemigos ha sido aprobado este dia por la Camara y enviada al Senado.

La medida, patrocinada originariamente por el Representante Mark Wilcox, democrata, de Florida, ordena al departamento de Guerra que escoja los sitios en el noreste del Atlantico ,el sudoeste del Atlantico, la region del Caribe, los estados del sudeste, Alaska, el noroeste del Pacifico y las Montañas Roquefias.

A sugestion del Departamento, se hicieron enmiendas a la medida. Cuando esta fue sometida al comite de Asuntos Militares de la Camara, el Presidente Roosevelt lanzo una censura acerba el 30 de abril por la publicacion de las declaraciones del general de brigada Charles E. Kilbourne, hoy estacionado en Fort Mill, Filipinas y del general de brigada F. M. Andrews, jefe de la nueva fuerza aerea general.

Los dos declararon en febrero, el general Kilbourne sobre la conveniencia de colocar una base cerca de la frontera canadiense, y el general Andrews sugeriendo que, en tiempo de guerra, Estados Unidos podrian verse obligado a quedarse con las islas inglesas y francesas cerca de la costa americana.

ROPER ECHA LA CULPA A LOS IMPORTADORES

Hacen pedidos ilimitados de artículos baratos fabricados en Japón

(De la "Associated Press")

San Francisco, 4 de junio.—Las actividades de los importadores americanos han sido la causa, según ha dicho este día el secretario de Comercio Daniel C. Roper, del volumen considerable de artículos japoneses baratos que han invadido los mercados americanos.

"Algunos importadores nuestros afluyen al Japon en cada barco con muestras de artículos que desean ver imitados por los fabricantes japoneses, los cuales emplean obreros baratos y normas baratas de vida, dijo el secretario Roper.

Hacen pedidos para cantidades ilimitadas. Las imitaciones baratas vienen entonces, y los precios se reducen contra los competidores que tratan de ayudar al obrero americano con jornales americanos bastantes para mantener nuestras normas de vida."

El secretario Roper dijo que la contestación podría hallarse en un convenio comercial recíproco con Japón o en una base de cuotas para los productos japoneses, pero dijo que esto último podría no ser satisfactorio para el Japón.

Un retrato de Roosevelt enviado a su mama

(De la Agencia Reuter)

Nueva York, mayo.—Calificando la obra de "asombrosa efigie" de su hijo, Mrs. James Roosevelt, la octogenaria madre del Presidente Franklin D. Roosevelt, ha descubierto el retrato del Presidente debido al pincel del artista inglés, Frank C. Salisbury.

La ceremonia tuvo lugar en las oficinas de la New York Genealogical and Biographical Society, que ha encargado el trabajo a Mr. Salisbury. Estaban presentes en la inauguración unos 800 miembros y amigos.

Salisbury pasó una semana en la Casa Blanca hace poco realizando el retrato, que presenta al Presidente a medio perfil, sentado en su despacho. El Presidente estaba tan ocupado entonces que solo pudo posar ante el artista una hora y tres cuartos.

Pero este hecho de haberse encargado el retrato del Jefe Ejecutivo americano a un artista extranjero, ha provocado la indignación de Jonas Lien presidente de la National Academy of Design. En un banquete de la Academia, invitó a los artistas americanos "formular una cortes pero positiva protesta contra los artistas ingleses que arrebatan el trabajo a los retratistas de este país.

Aesto Salisbury respondió: el arte es internacional.

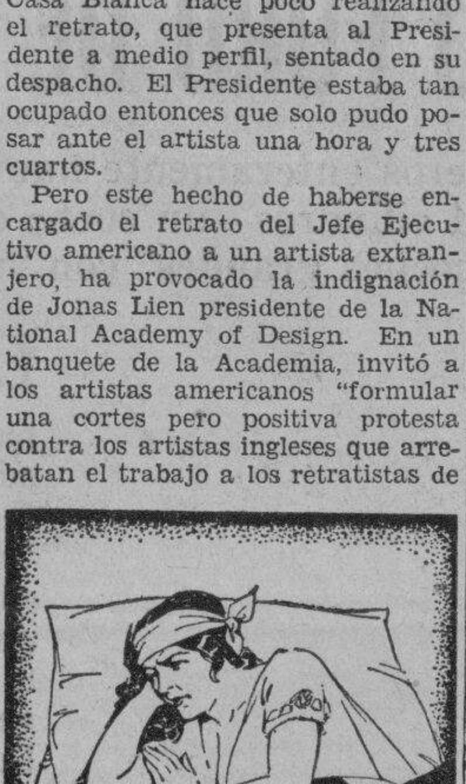

Dolores de cabeza

y neuralgias desaparecen aplicandose Mentholatum en la frente y sienes. Su acción refrescante y curativa mitiga el ra quemaduras, cortadas, catadolor y calma los nervios. En innumerables hogares lo usan paros, etc.

Formula: Menthol 0.3 gm., Camphor 3 gm., Oil Eucalyptus 0.1 gm., Boric Acid 8.5 gm., Oil Pinus Pupillo 0.1 gm., Excipients to make 30 gm.

Una campaña en Rusia contra comerciantes que ganan mucho y no pagan bien a sus obreros

(De la Agencia Reuter)

Moscu, 3 de junio.—Durante una campaña contra los mercaderes ilegales de Moscu, 1,700 mercaderes fué ron arrestados por llevar su negocio sin ser miembros de una "cooperativa".

Estaban dedicados a varias industrias manuales, como la zapatería, sastreria, sombrerería, etc. Los investigaciones han venido a revelar que sus ingresos individuales representaban un total de 36,000 rublos, sea, unas 6,200 libras esterlinas al año, cantidad inmensa cuando el jornal medio del obrero es de unos 2,000 rublos al año.

Algunos de estos mercaderes llegaron a hacer hasta 200,000 rublos, unas 55,000 libras al año. Se ha visto que algunos realizaron pingues ganancias haciendo artefactos para la iglesia, como velas, etc.

Un sastre cortó tan preciosos trajes y vestidos que su fama se propagó por toda Moscu, y hubo una gran demanda de sus "creaciones" entre los actores y otras personas que querían ir bien ataviadas.

Otro se hizo famoso por los excelentes botes que fabricaba.

Pero otros empleaban a obreros de una manera ilegal, enriqueciéndose así.

La ley manda que los obreros manuales deben inscribirse en "cooperativas" y no pueden trabajar para su lucro personal solamente.

Informacion Cablegrafica de todas partes del mundo

ALEMANIA

General fallecido

(De la Agencia Reuter)

Berlin, 5 de junio.—El general Linsingen, que ha ganado fama como general durante la gran guerra, ha fallecido aquí a la edad de 85 años.

RUSIA

Cuatro condenados a muerte

(Servicio Transoceanico)
EXCLUSIVO A LA VANGUARDIA

Moscu, 5 de junio.—Comunican de Samarkand que han sido condenadas a muerte cuatro personas acusadas de haber participado en el asesinato de dos comunistas y un funcionario en marzo de este año.

Los condenados forman parte de un grupo anti-soviético que ha venido desarrollando una campaña de propaganda contra el régimen.

Otros cinco individuos fueron condenados a penas de 3 a 10 años de reclusión.

SUIZA

Reorganización del ejército, planeada

(De la Agencia Reuter)

Berna, 1.o de junio.—Los planes para la reorganización del ejército suizo están casi terminados en el Departamento Federal Militar. Entre dichos planes se incluye una disminución de las unidades, el aumento de la movilidad y un mayor grado de entrenamiento.

La actual fuerza de dieciocho brigadas de tres regimientos cada una será reemplazada por nueve divisiones de tres regimientos cada una, y las nuevas divisiones estarán compuestas exclusivamente de tropas de primera línea.

También hay el plan de nombrar un oficial que actue de consejero para el jefe del Departamento Militar Federal en tiempo de paz y comandante en jefe talmente en tiempo de guerra.

FRANCIA

Maniobras militares

(Servicio Transoceanico)
EXCLUSIVO A LA VANGUARDIA

París, 2 de junio.—El 4 de los corrientes tendrán lugar las maniobras militares en el oeste de Francia, bajo la dirección del general Gamelin, y continuarán hasta el 9, según se ha anunciado este día. El roblema vendrá a ser una defensa de los distritos de Saitonge, Vendee, Poiton y Anjou contra el ejército enemigo que, con la ayuda de la armada, ha desembarcado en la costa entre Larochelle y Rochefort.

Los dos ejércitos serán mandados por miembros del Supremo Consejo de Guerra, generales Billiote y Hering.

El inspector general del ejército checo, Sirovy, así como los jefes del Estado Mayor de Rumania y Yugoeslavia estarán presentes en las maniobras.

INDIA

40 heridos en una manifestación

(De la "Associated Press")

Calcuta, 5 de junio.—Cuarenta musulmanes han sido heridos este día por los tiros de la policía que tuvo que disparar para disolver una multitud que celebraba una manifestación en el suburbio de Shinsurah contra un hindu que había querido derribar una mézquita provisional levantada en su propio terreno.

ESTADOS UNIDOS

Los Veteranos se oponen a todo aplazamiento

(De la "Associated Press")

Washington, 5 de junio.—La Legión Americana y los Veteranos de Guerras Extranjeras han decidido este día oponerse enérgicamente al plan de los sostenedores de la bonificación en el Congreso, acordado ayer, de aplazar la campaña hasta las siguientes sesiones.

CHINA

Nuevas complicaciones augura un general

(De la "Associated Press")

Shanghai, 5 de junio.—El general de división Rensuke Isogai, agregado militar japonés aquí, que ha salido para Peiping y Tientsin en un viaje de inspección, ha augurado nuevas complicaciones resultantes de las cuestiones sino-japonesas en el norte de China.

El general Isogai ha urgido de Chiang Kai-shek, el generalísimo del gobierno nacional chino, que intervenga directamente en la peligrosa situación allí.

AUSTRIA

Ninguna fusión de las fuerzas de defensa

(Servicio Transoceanico)
EXCLUSIVO A LA VANGUARDIA

Viena, 4 de junio.—El alcalde Kimmel y el vice-alcalde Comarca han hecho en un miting público importantes revelaciones, asegurando que Austria no tiene el propósito de proseguir la fusión de todas las fuerzas de defensa.

En el futuro, segun sus declaraciones, las organizaciones del "Frente de Defensa" de carácter semimilitar serán reconocidas como fuerzas independientes. El mismo canciller Kurt Schuschnigg, segun los oradores, ha negado los rumores de que las organizaciones semimilitares de Austria perderán su independencia.

Actividades para llevar a Austria el hitlerismo nazi

(De la "Associated Press")

Munich, 3 de junio.—Singulares y misteriosas actividades entre los miembros de la Legión Austriaca que un tiempo se dedicó a trasplantar el hitlerismo a Austria, han sido descubiertas este día.

Diez camiones de motor cargados de elementos alemanes partidarios de la unión de Austria y Alemania, salieron de Munich para Innesbruck. Ninguno quiso revelar el motivo del viaje.

Los Legionarios llevaron a cabo sus actividades fuera de Munich anteriormente, pero fueron dispersados y huyeron a puntos más distantes por órdenes del gobierno nazi después del **putsch** nazi fracasado en Austria el verano pasado, en el que el canciller Engelbert Dollfuss fué asesinado.

INGLATERRA

Otro almirante fallece

(De la "Associated Press")

Londres, 5 de junio.—El almirante de la escuadra Sir Charles Madden ha fallecido esta mañana en Londres a la edad de 72 años.

Se había sometido a una grave operación hace poco y 24 horas había perdido el conocimiento ya.

Sir Charles había pasado 55 años en el servicio naval, retirándose en 1930, en que pasó a ser jefe del estado mayor naval.

En las primeras etapas de la guerra mundial, fué almirante al mando del segundo y tercero escuadrones, pasando a ser el segundo jefe en el mando de la gran escuadra después.

Después de la guerra, el parlamento adoptó una resolución de gratitud por sus servicios, se le hizo barón, y se le concedieron 10,000 libras esterlinas.

La Princesa Real va mejorando

(De la Agencia Reuter)

Londres, 5 de junio.—Un boletín expedido esta mañana por sus médicos dice que la Princesa Real ha pasado una buena noche y que su estado es ahora satisfactorio. Ayer se sometió a una operación en un hospital de Londres.

Lord Carson está gravemente enfermo

(De la Agencia Reuter)

Londres, 4 de junio.—Lord Carson, ex-primer lor del Almirantazgo, ex-miembro del gabinete de Guerra y ex-fiscal general, está gravemente enfermo de broncopneumonia. Tiene 81 años.

Lord Carson ha tenido dos carreras legales, creando una ejecutoria única. En Irlanda se elevó de simple abogado a fiscal general; vino después a Inglaterra, donde se hizo procurador general.

Otro prominente londinense que está gravemente enfermo es el almirante Sir Charles Madden, que hace poco se ha sometido a una operación grave, y desde ayer mañana está inconsciente.

El almirante Madden ha tenido una carrera espectacular en la armada antes de retirarse en 1930. Es hermano político del conde Jellicoe.

GRAN ASAMBLEA EN GINEBRA DE DESEMPLEADOS

Delegados de seis países piden remedio a la falta de trabajo

(Servicio Transoceanico)
Exclusivo a La Vanguardia

Ginebra, 5 de junio.—La Conferencia Internacional del Trabajo ha recibido este día a las delegaciones de obreros sin trabajo de menos de 25 años, procedentes de seis países, Holanda, Francia, Bélgica, Austria, Checo-eslovaquia y Suiza.

Más de 150 obreros sin trabajo formaban parte de tales negociaciones. En nombre de estas, hicieron uso de la palabra varios oradores que demandaron de la conferencia medidas encaminadas a remediar la falta de trabajo entre la juventud.

Los delegados presentaron a la Mesa de la conferencia una petición en este sentido con cerca de medio millon de firmas.

Numerosa concurrencia hubo en la inauguración de la conferencia.

Los delegados representan sindicatos cristianos, sociales y socialdemócratas.

Harto de medicinas toma vino y mejora

(De la Agencia Reuter)

Ochura, Yugoeslavia, 31 de mayo.—Josip Ochurseak, de este pueblo, que ha estado enfermo 20 años del estómago, cansado de vivir con tantos dolores, decidió acabar su vida riéndose de las recetas médicas, comiendo y bebiendo a más no poder. Su filosofía era muy humana: de todos modos tenía que morir, pues a morir satisfaciendo los propios apetitos.

Al cabo de algun tiempo era un bebedor empedernido. Habia dias en que bebia un galon de brandy.

Y, oh milagros de la Naturaleza! Josip, en vez de morir, fué mejorando poco a poco de salud.

Ahora, en lugar de un certificado medico de defuncion, como se esperaba, ya no sufre dolores de estomago.

Su medico principal le ha dado de alta definitivamente. Esta completamente curado.

Efectos espantosos va a causar la abolición de la NRA, dice Johnson

(De la "Associated Press")

Washington, 5 de junio.—La predicion de que el desquiciamiento de la NRA producira efectos espantosos ha sido formulada este dia por su ex-administrador, el general Hugh S. Johnson, mientras los caudillos congresionales estan estudiando los planes del Presidente Roosevelt para mantener la agencia principal de la rehabilitacion temporalmente en forma sintetica.

Johnson, hablando en Swamscott, Mass., predijo que, con la terminacion de la NRA, el pais vera "un desbarajuste de reduccion de jornales, una vuelta a los establecimientos de explotacion inicua del obrero y al trabajo infantil, y una orgia de conflictos, tumultos y desordenes."

La actual ley de Rehabilitacion, anulada recientemente por la Corte Suprema, expira el 13 de junio y los presupuestos para la organizacion de la NRA tres dias despues. El Presidente Roosevelt ha pedido una legislacion para mantener la organizacion intacta, mientras no llega una solucion permanente de la crisis a que ha dado lugar la decision del Supremo.

Los caudillos democratas del Congreso han declarado este dia que Roosevelt piensa someter una legislacion antes de la terminacion de las actuales sesiones, en lugar de la organizacion de codigos de practicas justas, que acaba de ser declarada anti-constitucional.

Fuera de los planes de retener como en esqueleto la organizacion de la NRA con funciones sumamente restringidas, no se han determinado las demas formas de la legislacion recabada, segun se ha dicho.

Enmiendas para salvar la AAA pide Roosevelt

(De la Agencia Reuter)

Washington, 5 de junio.—El Presidente Roosevelt y el secretario del Tesoro Henry Morgenthau han decidido este dia pedir al Congreso la enmienda de la ley de ... Agricolas con vistas a ... AAA contra las consecuencias de la decision de la Corte Suprema.

Se cree que los dos estan ... tos a asumir los poderes ... para cobrar impuestos de ...

Somete un programa "necesario" de 14 puntos

(De la "Associated Press")

Washington, 5 de junio.—El Presidente Roosevelt ha entregado a los caudillos congresionales un programa "necesario" de 14 ... lo cual desbarata toda ... de pronta clausura del ... riodo congresional.

La medida en cuya ... insiste Roosevelt son:

1. Legislacion creando ... nizacion temporal para ... restringida a fin de hacer ... a la crisis resultante de la ... adversa de la Corte Suprema.
2. El bill de seguridad ... la administracion, ya aprobado ... la Camara.
3. El bill de bancos.
4. La medida de compañías ... poseen utilidades.
5. El bill Wagner sobre ... sias obreras.
6. El bill Guffy para la ... zacion de la industria del ...
7. Expansion de la Administracion del Tennesee Valley.
8. Enmiendas a la ley de ... agricolas.
9. Extension del programa ... head sobre control algodonero.
10. Renovacion de la administracion federal sobre alcohol, declarada nula por la Corte Suprema.
11. Continuacion de los ... impuestos sobre "molestias".
12. Regulacion federal de ... ses de motor.
13. Continuacion del control ... tero.
14. La necesidad de que el ... bierno compre solo de las com... ñias que observan el programa ... jornales, horas y comercio justo ... los codigos de la NRA.

El Presidente Roosevelt, el ... nete y los caudillos congresionales decidieron ayer trata de ... manteniendo en funciones la NRA en una forma sintetica que no ... en conflicto con la reciente ... sion desfavorable de la Corte Suprema hasta el primero de abril ...

Se tratara de obtener una ... lacion congresional inmediatamente para retener la actual maquinaria de la principal agencia de ... habilitacion de la NRA sin ... de la promulgacion federal de ... codigos de practicas justas.

Paro industrial por una huelga en Ohio

(De la Agencia Reuter)

Toledo Ohio, 5 de junio.—... producido practicamente ... una paralisis industrial en ... ciudad, a causa de la falta de ... tricidad, debida a una huelga ... los obreros de la Toledo ... Company.

La Electric Workers Union ... convocado la huelga esta ... despues de fracasados los ... para la solucion de una ... sia sobre jornales.

Una tras otra las grandes ... cas se han visto oblidas a ... por no poder seguir funcionando ... por falta de fluido electrico.

Las autoridades municipales ... culan que mas de 30,000 obreros ... dustriales dejaran el trabajo ... de que termine el dia. Varios ... pueblos vecinos estan afectados ... el paro.

KLEENEX

Inapreciable para el Tocador

KLEENEX es lo más moderno e higiénico para aplicarse o quitarse cosméticos y en todo el mundo las damas más exigentes lo usan de preferencia a las más finas telas de algodón o de lino. Es deliciosamente suave, absorbente, y nunca irrita ni aún la piel más delicada.

Basta pasarlo sobre el rostro—y el polvo y colorete desaparecen dejando la piel limpia y radiantemente fresca. Ideal para aplicar lociones frias o calientes, y para otros innumerables usos en el tocador.

Tengan siempre Kleenex a la mano en su tocador, en sus elegantes cajas cubiertas. No tiene igual como pañuelo en caso de catarro; evita la infección, y la propagación de esos peligrosos gérmenes.

EN FARMACIAS, BOTICAS Y TIENDAS

Estos Detalles *Prueban* la Categoria del Chevrolet

Techo de Acero (Turret Top):
Para mayor fuerza y Seguridad

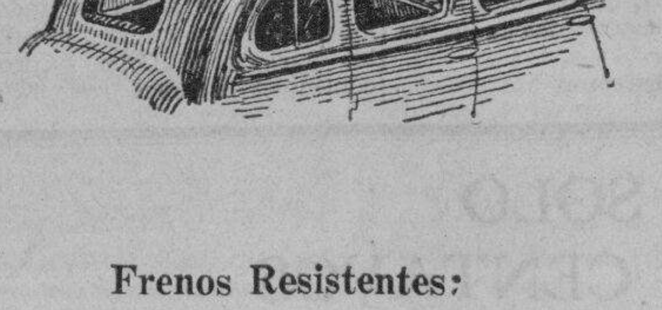

Motor de Llama Azul:
Para brindar un funcionamiento magnífico y con mayor economía

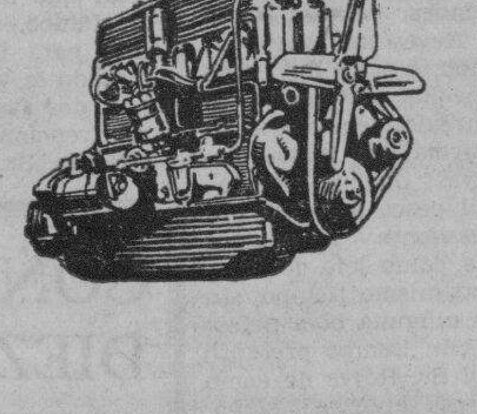

Ruedas de "efecto de Rodillas" mejoradas:
Para proporcionar una marcha más cómoda

Frenos Resistentes:
Controlados por cable para que el frenaje sea eficaz y rápido

CHEVROLET

Direccion sin Vibraciones:
Para que la conducción sea más facil.

Examine- El Nuevo CHEVROLET
Modelo Master de Luxe

PACIFIC COMMERCIAL COMPANY
Bacolod — Baguio — Cebu — Iloilo — Manila — Zamboanga

M.E.C.D. 2016

PAGINA SOCIAL

De la COLONIA ESPAÑOLA

Por Gloria Romero Salas
Teléfono 5-62-29

CRISTINA DE LA RIVA

La señorita Cristina de la Riva, cuya boda con el Sr. Federico Knecht, tendrá lugar el sabado proximo fue objeto anteayer de una esplendida despedida de soltera, que consistió en una "cena china" en el Cosmos Club, por un grupo de sus amigas. Eran estas la Sra. de Martin Hackofer, Sra. de Hans Paul Anderegg, Sra. de Gus Mattman, y las señoritas Felisa, Carmen, Conchita y Marcela Sanchez Hidalgo, Marita del Pan, Conchita y Angelita Diaz, Maria y Luisa Mendez, Anelita y Mercedes Sanchez Lon, Srtas. Romero Salas, Annie Brenner, Conchin y Consuelin de la Rua.

Desde Iloilo: Los Sres. de Regidor (D. Fernando) dieron recientemente una animada jira campestre en su residencia veraniega de Santa Barbara, siendo sus invitados, D. Jose Maria Obeso y señora, D. Jose Luis Pradera y señora, D. Antonio Aymami y señora, D. Jose Luis Bouffard y señora, D. Julio Parellada y señora, D. Rafael J. Campos y señora, D. Emilio Garriz y señora, D. Luis Lacambra y señora, Sra. de H. G. Heise.

Las señoritas Lulu Loring, Cris Roxas, Concha, Chari y Mari-Car Galatas, Maria Luisa Gomez, Mabel, Millie y Jackie Heise, Guada Renteria, Angeles Luzuriaga, Conchita y Pepita Pla. Y los señores H. W. Lewis, Manuel Galinsoga, Fritz Loring, Baldomero y Ramon Pla, Jose Manuel Lezama, Ramon Etchecopar, Alberto Ville-Abrille, Francisco Marti, Victor Jimenez y Jose de Goicoechea.

La señorita Cristina de la Riva ha sido objeto estos dias de muchas "despedidas de soltera" con motivo de su boda con el Sr. Federico Knecht que se celebrará el sabado proximo a las siete de la noche en el Palacio Arzobispal.

Los Sres. de Bremer y los Sres. de Aranaz dieron una esplendida cena, el domingo y el lunes pasados respectivamente en honor a los novios.

'Miss Summer Institute'

Srta. LOURDES URSUA
Que presidio, en su capacidad de Miss Summer Institute, el picnic campestre de los estudiantes de habla hispaña de la Far Eastern University. La fiesta se celebro bajo los auspicios del consejo estudiantil. La electa reina de las clases de verano es la editora de la seccion femenina de la Far Eastern Collegiate.

Srta. MATILDE Z. RIVERA
Enseña Cultura de la Voz a un precio moderado. Para entrevista sírvase llamar al T. 2-70-70 o escriba 635 Santa Mesa.

SABROSO COMO LA MIEL
LAXOL
MEJOR QUE ACEITE DE RICINO
El purgante de confianza
Aceite de Ricino, 350.00 gramos, Sacarina, 0.02 gramos, Aceite de Menta, 1.00 gramos, Vainillin, 0.06 gramos.

El 'Barangay' de Taal celebra su aniversario

Con una animada excursion en Balete, Lipa, celebro su aniversario el domingo pasado el Barangay Club, sociedad integrada por jovenes distinguidas de Taal, Batangas. El baile, que duro el dia, fue amenizado por la Lymac orchestra.

Entre los excursionistas, se contaban, las Srtas. Corazon Apacible, Rosario Diokno, Rita Orosa, Julia Buck, Socorro Villavicencio, Nora Diokno, Remedios Orosa, Ella Orosa, Rogelia Orosa, Lilia Orosa, Rita Bello, Rosario Noble, Consuelo Ilagan, Helen Katigbak, Pilar Katigbak, Cora Roxas, Solita Dimayuga, Josefina Villavicencio, Amelia Villavicencio, Irinea Aliling, Maria Peña, Josefina Morales, Pilar Banaag, Belen Badillo, Teresa Noblejas, Lourdes Librea, Nena Roxas, Juanita Africa, hermanas Reyes. Tambien estuvieron, la Sra. Consolacion de Apacible, consejera del Barangay de Taal, la Sra. de Diokno, Dña. Rufina de Orosa, y Dña. Pinay Buck.

Hora Santa

Esta tarde, 6 de Junio, a las seis en punto, se tendra en la Iglesia de los Padres Paules el piadoso ejercicio de la Hora Santa ante Su Divina Majestad, expuesto en la custodia, y con las preces y cantos de costumbre.

El cura parroco invita a todos los fieles y de un modo especial a los socios del Apostolado de la Oracion y de la Archicofradia de la Santa Agonia de la Parroquia de San Vicente de Paul.

UNA BELDAD NACIONAL SE CASA

Srta. JULIA TAMPINCO
que el proximo sabado, 8 de Junio, contraera nupcias con Mariano R. Hidalgo, en la Iglesia Abacial de los Benedictinos. Ella es miembro de las Facultades del Instituto de Mujeres y del Colegio de Sta. Isabel, y un tiempo, presidenta del U. P. Women's Club. Es hija del conocido vecino de Quiapo, Don Angel Tampinco. El novio es uno de los ingenieros de la General Electric Co., y es miembro de la familia Hidalgo, de Sariaya, Tayabas. La boda se celebrara a las 6:30 p. m.

Srta. MARCELINA CUENCA
y Dr. CONRADO MAURICIO
La Srta. Marcelina Cuenca, Miss Visayas en el carnaval de Manila de 1934, va a dejar el mundo solteril muy pronto. Ella unira su suerte, para siempre, con el Dr. Conrado Mauricio, medico residente del Hospital de San Juan de Dios. Despues de la boda, los futuros conyuges recibiran a sus amistades en la casa-club de la Philippine Columbian Association, en donde se servira a todos un desayuno. La ceremonia nupcial se celebrara en la Iglesia de Singalong, a las 6:30 a. m. del domingo 9 de Junio.

Luisita Arias ofrece un almuerzo tipico

El domingo pasado, la niña Luisita Arias dio un 'lechonada party' en la residencia de sus padres, en la calle Robert, Pasay. En la fotografia aparece la anfitriona (en medio del grupo) con algunas de sus invitadas; primera fila, de izquierda a derecha, Helen Araneta, Luisita Arias, y Tina Araneta; Segunda fila, Marina Obieta, Lina Obieta y Pomona Gomez; Tercera fila, Conchita Goiti, Teresa Araneta, Luisa Obieta y Carmeling Araneta.

NOTICIERO RELIGIOSO

Jueves 6 de Junio

Calendario de hoy: Ss. Norberto o. fd., Candida y Paulina mm.

Calendario de mañana: Ss. Pablo o., Pedro pbr., Victorino diac., Licarion y Sabiniano mm.

NOVENA A SAN ANTONIO

Ahora se celebra el solemne Novenario que todos los años tiene lugar solemnemente en honor a San Antonio de Padua, en la iglesia de San Francisco.

Durante el Novenario el programa de los cultos es el siguiente:

Por la mañana: Todos los dias a las seis Misa cantada con Ministros.

Tambien a las siete y media se canta la misa.

Terminada esta ultima se hace la Novena rezada.

Desde las cuatro y media hasta las siete y media, de media en media hora, se dicen misas rezadas.

Durante todo al Novenario a las nueve Misa rezada, excepto el dia trece que es a las diez.

Por la tarde: A las seis se da principio al Novenario con el Rosario Antoniano, al que siguen el rezo de la Novena, gozos cantados con orquesta, sermon, bendicion con el Santisimo, terminandose con el Responsorio del Santo.

Todas las tardes terminados estos cultos, se da a besar la reliquia de San Antonio.

MES DE JUNIO

Durante el mes de Junio, se celebran en la Iglesia de San Ignacio bajo los auspicios del Apostolado de la Oracion, solemnes cultos en honor del Sagrado Corazon.

En Lourdes tambien se celebra durante el mes de junio los ejercicios propios del mes, en la Misa

(*Continua en la pagina 9*)

PERSONALES

Ayer llego por el vapor 'Panay', la Sra. Felisa Concepcion de Arnaiz, esposa de Don Juan Arnaiz, de Bais, Negros Oriental, en compañia de sus hijos. Los niños ingresaran en los colegios de Manila. La Sra. de Arnaiz viene para asistir a la boda Hidalgo-Tampinco.

La Sra. Paz Asuncion de Mariano celebrara su cumpleaños con un baile en su residencia en la calle Caballeros, Binondo, el lunes, 10 de Junio.

Fiestecita en casa de la Srta. Trinidad Fernandez

La señorita Trinidad Fernandez, conocida 'dalaga' de Quiapo, celebro su cumpleaños ayer con una 'lechonada' en la residencia de la familia, calle Maria Carpena. Dentro de su caracter familiar, pues solo estuvieron parientes y algunas amistades intimas, el almuerzo resultó esplendido y exquisito. La Srta. Fernandez, ayudada de su mama Dña. Vicenta Vda. de Fernandez, y de la señorita Carmen Ruiz, se desvivio por atender a sus huespedes.

Rumboso enlace solemnizado en Pola, Mindoro

Pola, Mindoro, Mayo 26.—Una de las esplendidas bodas celebradas en la presente temporada, tuvo lugar en la Iglesia Parroquial de este pueblo, siendo contrayentes, la Srta. Concepcion M. Raymundo, hija de los Sres. de Raymundo (G.), y Martin R. Genabe, ambos de familias prominentes en Pola. El templo completamente iluminado lucia una artistica decoracion. El cura parroco Rev. Padre Martin Legarra oficio en las solemnes ceremonias nupciales.

Actuaron de padrinos, Don Manuel Genabe y Doña Magdalena M. de Raymundo, madre de la novia; padrino y madrina de velo, el abogado Antonio Senatin y la Srta. Ester L. Basa. El abogado Atanacio Apeda y la Srta. Rosario M. Raymundo, hermana de la novia, fueron el caballero y la dama de honor, respectivamente. La niña Teresita Aldamiz actuo de 'flower girl', mientras que el niño Efren Leuterio se encargo de llevar la bandeja del anillo y las arras.

La novia, trajeada con un elegante 'terno' nupcial, fue conducida al altar por su hermano Jose M. Raymundo.

Durante las ceremonias religiosas se ejecutaron en el organo selectas composiciones sacras, y la joven soprano Srta. Nieva M. Leuterio interpreto con arte el 'Oh! Promise Me' y el 'Ave Maria'. De la iglesia, la comitiva nupcial y sus invitados pasaron a la hermosa residencia de la novia, en donde se sirvio a todos un opiparo desayuno, seguido de baile. Entre los concurrentes, se hallaban:

Presidente Eleuterio Alikpala y señora, Dr. Prisco S. Joya y señora, Gavino Aldamiz y señora, Gervasio Larracas y señora, Apolonio Francisco y señora, Gregorio Basa y señora, Manuel Genabe y señora, Vicente Rabulan y señora, Faustino Leuterio y señora; Srtas. Belen Mendoza, Rosario, Carmen, Trinidad y Patrocinio Raymundo, Salome y Nieva Leuterio, Constancia, Ester y Nelly Basa, Leticia, Erlinda y Julieta Francisco, Teresa, Marin y Rosario Lontoc, Liwayway y Gloria Genabe, Ligaya Samonte, Josefina Orlinda, Jovita Ylagan, Angelina Basa; señores, Delegado Juan Navarro, Alfredo T. Mendoza, Celso Alikpala, Felix Pagilagan, Juan Morente, jr., Augusto M. Soriano, Celso Leuterio, Jose Raymundo, Dr. Francisco Raymundo, y muchos mas.

Despedida a las Sras. de Aguinaldo y Garrido

Con motivo de su proxima marcha al extranjero, la Sra. de Leopoldo R. Aguinaldo y la Sra. de Jose Garrido fueron obsequiadas con un almuerzo de despedida recientemente por las alumnas de gimnasia de la Y.W.C.A. El agape tuvo lugar en el Cathedral Room, detras del edificio de la Y.W.C.A. Las concurrentes, todas las cuales aparecen en la fotografia, son, Sra. de L. R. Aguinaldo, Sra. de J. Garrido, Miss Anne Guthrie, Sra. Josefa Jara Martinez, Mrs. William Massey, Sra. de A. Roces, jr., Sra. T. J. de la Viña, Mrs. M. M. Seidenspinner, Mrs. F. W. Dudley, Sra. B. E. Icasiano, Sra. M. Bosque, Sra. D. D. Ambrosio, Sra. de Guillermo Rustia, Miss Fae Feayherstone, Miss Jeanne Massey, Sra. de M. Eraña, Sra. Anita Hernandez, Sra. O. S. Laurel, Sra. T. R. Cuenco, Sra. de Isaac Barza, Miss Emelina Dudley, Sra. Soledad de Azada.

Los hijos de Casiguran se reuniran el domingo

La sociedad 'Kabiriyuan Nin Mgña Casiguranon', integrada por los hijos de Casiguran residentes en Manila, celebraran reunion el domingo proximo, a las 3:00 p. m., en la casa No. 653, calle Evangelista.

La Sra. del maestro J. Hernandez ha fallecido

Victima de una traidora dolencia, fallecio a las 8:00 p. m. de ayer, en el Hospital General, la Sra. Asuncion Garcia de Hernandez, esposa del Prof. Juan S. Hernandez, del Conservatorio de la Universidad de Filipinas. Una misa de cuerpo presente se dira en la Iglesia del Espiritu Santo, mañana, a las 7:00 a. m.

La finada es hermana del comisionado de Bancos Sr. Tirso Garcia, y del Sr. Carlos Garcia. Deja una hija, la Srta. Carmela Hernandez.

'Lauriat' en un acto de graduacion

Fotografia tomada en casa de los Lusonghap, en la noche de graduacion de las cuatro alumnas aventajadas de la escuela de arte culinario chino que dirige la Sra. Hilaria de Lusonghap. En medio de la primera fila aparece el superintendente de las escuelas privadas Sr. Lino Castillejo, quien se encargo de presentar los diplomas a las graduandas. Con motivo de esta graduacion, se sirvio a la concurrencia un esplendido 'lauriat'. En el acto, hablo la Sra. Dolores Velarde de Buenaventura. Las graduadas son, Sra. Africa S. de Angeles, Srta. Anastacia Colcol, Srta. Concepcion Arceo, y Srta. Amparo Barrios.

SAN PABLO HOSPITAL FUND DRIVE AND CHARITY FAIR
(Campaña para Recoger Fondos y Feria de la Caridad del Hospital San Pablo, Laguna)
₱82,000.00 en premios en metalico
Agencias en todas partes—Dirija su pedido a la
GERENCIA, SAN PABLO, LAGUNA
CARLOS A. BARRETTO,
Gerente General.

El aseo y protección que todo hogar necesita

El limpiar la casa con agua y jabón resulta un trabajo casi inutil desde el punto de vista sanitario—porque semejante limpieza no basta para destruir los microbios. La presencia de gérmenes en los rincones obscuros, hendiduras del piso y en muchisimas superficies es muy común —y representa un peligro constante para la salud de la familia.

El sistema moderno—y antiséptico—de verdadera higiene, consiste en mezclar Lysol al agua para la limpieza. Así al mismo tiempo que se limpia, se desinfecta la casa. El Lysol mata *todos* los microbios. Ud. puede estar tranquila.

Más de treinta millones de litros de Lysol se usan en todo el mundo, para prevenir infecciones. Lo recomiendan y usan médicos y hospitales. Su uso es sencillo, como lo explica el rótulo en cada botella. Además, el Lysol resulta más económico, porque es concentrado. Con cantidad mucho menor, se obtiene un resultado incomparablemente superior—y seguro—que con desinfectantes comunes. Comience desde hoy a usar Lysol.

● *El Lysol viene en frascos café y dentro de una caja amarilla.*

Lysol
Desinfectante
MARCA REGISTRADA

No admite sustitutos, ni imitaciones con nombres parecidos.

NICOTA
no tiene rival como INSECTICIDA para rociar en Orquideas, Rosas, Claveles y en otras plantas que dan flores. Tiene un alto poder PENETRANTE lo cual hace que tenga una gran eficacia destructiva matando todos los insectos chupocteros de las plantas.
Tambien es excelente para combatir las plagas de los "THRIPS," APHIS, SALTONES, etc. Mezclese con agua de acuerdo con las instrucciones.
PARSONS HARDWARE CO. 805 Echague MANILA

Su Cutis
tan fino y tan suave
como a los 20
—INFORMÓ EL DERMATÓLOGO

"Mrs. Victor du Pont 3ra.
Tiene el cutis delicado de una joven de 20 años. Los poros de la piel son imperceptibles . . . " Dice el informe de un experto Dermatólogo. Declara Mrs. du Pont: "La Cold Cream Pond's constituye la base más favorable para el polvo."

Libre a su cutis de estas imperfecciones a su primera aparición
ASPEREZA
ESPINILLAS, POROS GRANDES
SEQUEDAD
FRUNCIDOS DE RISA
PEQUEÑAS MANCHAS

A LOS 20 AÑOS de edad, nos dicen los expertos en Dermatología, la belleza del cutis está en su apogeo. A partir de esa edad, los aceites naturales de la piel empiezan a agotarse y se notan pequeñas imperfecciones.

Vd. puede conservar el encanto y la perfección de los 20 años después de los 30, si da a su cutis el cuidado especial que necesita.

● *La Cold Cream Pond's* limpia el cutis y elimina estos defectos. *La Vanishing Cream Pond's* suaviza la aspereza . . . el polvo se adhiere.

Para la limpieza penetrante . . . para reponer la pérdida de aceites naturales . . . Una crema rica en aceite. Limpie el cutis todas las noches con la Cold Cream Pond's. Sus aceites—especialmente preparados—penetran hasta el cutis interior y lo libran de toda basura. La aplicación activa de esta crema ejercita la circulación morosa. Da un nuevo aspecto de lozanía al cutis, alejando las señales de cansancio sin convertirlas en arrugas desfigurantes.

Para suavizar el cutis reseco—Una crema distinta, sin aceite. La acción del sol y del viento deja al cutis áspero y marchito. ¡Disuelva esta aspereza con la Vanishing Cream Pond's! Verá en su espejo el reflejo encantador de la tez de un niño. Además, esta crema deja sobre el cutis una cutícula imperceptible que es una base ideal para el polvo. Déjela sobre el cutis toda la noche, después de la limpieza con Cold Cream. No mancha la ropa de cama. Al amanecer, le encantará el aspecto suave y satinado de su cutis.

MUESTRAS GRATIS: Llene y envíe el cupón (más 10 cts. para cubrir envase y franqueo) y recibirá muestras gratis de las dos Cremas Pond's y del polvo nuevo Pond's. Indíquese el matiz:
Natural ☐ Crema Rosa ☐ Trigueña ☐
Dodge & Seymour, Ltd., Dept. G-40
Manila, P. I.
Nombre_____
Dirección_____
Marca Registrada, 1935, Pond's Extract Company

ADVERTENCIA! Es PELIGROSO
USAR productos NO PROBADOS EN—
• APARATOS PARA RIZAR
• "PADS" PARA RIZAR
• SOLUCIONES PARA RIZAR

Las maquinas que no han sido debidamente probadas pueden producir una distribucion desigual del calor en los calentadores, resultando a menudo en recalentamiento o quemadura del cabello.

para prevenir esto!
INSISTA EN
Rizos Permanentes Cientificos de
frederics o Nestle
HAY IMITACIONES EN EL MERCADO
Tenga Cuidado! Insista en Rizos Permanentes Cientificos

PRIMERA MUJER COMO PRINCIPAL DE HIGH SCHOOL

Es María Odulio que ha sido destinada en la provincia de Camarines Norte

El director Luther B. Bewley de la oficina de educación, anunció ayer la designación de los principales de high school y escuela normal para el año académico 1935-36. La lista de los superintendentes de escuelas será anunciada más tarde.

Una mujer filipina por primera vez ha sido nombrada principal de high school con la designación de la Srta. María Odulio para la provincia de Camarines Norte.

De los 60 principales designados, 42 son filipinos y 18 americanos. Los principales para las escuelas secundarias en Manila son: Mrs. Mabel Carlson, Arellano; James P. Burns, Araullo; Mrs. Sarah M. England, Mapa; Fortunato de Veyra, Torres; Elizabeth G. Flagg, Central School; y Julia Hayes, escuela para sordo-mudos.

La designación de los principales de high school es como sigue:

Abra, Andrés G. Agcaoili; Agusan, Guillermo Pagaduan; Albay, Richard B. Patterson; Antique, Leon Gatmaytan; Bataan, Angel M. Instrella; Batanes, Pablo Fugaban (interino); Batangas, Christian Reimers; Bohol, Agustin Pañares (interino).

Bulacan, Eufronio Malonzo; Cagayan, Dalmacio Martin (interino); Aparri vocational high school, Rufino Mariano (interino); Camarines Norte, Miss Maria Odulio; Camarines Sur, Vicente K asilag; Capiz, Delfin Raynaldo; Cavite, Gregorio Lardizabal; Cebu, Archie D. Boucher, Cotabato, Adolfo Cascolan;

Davao, Andrés Rañola (interino); Ilocos Norte, Edward W. Bayer; Ilocos Sur, Roman L. Santos (interino); Tagudin high school, Cándido Sugatan; Iloilo, Roscoe Lautzenhiser; Isabela, Alfonso Villaflor; Laguna, Tomas de Castro; Lanao, Mrs. Pearl F. Spencer; La Union, Jose Aguila; Leyte, Florentino Kapili;

Manila Arellano high, Mrs. Mabel Carlson; Araullo, James P. Burns; Mapa, Mrs. Sarah M. England; Torres, Fortunato de Veyra; Central school, Elizabeth Flagg; escuela para sordo-mudos, Julia Mayes; Marinduque, Honesto Mariano; Masbate, Vicente Villafuerte; Mindoro, Antonio Ascaño;

Misamis, Maximo Gimenez; Mountain Province, Paul Bramlet; Nueva Ecija, Mauricio Datoc; Nueva Vizcaya, Elias Caray; Negros Occidental, D. Williams; Negros Oriental, Roman Lorenzo (interino); Larena sub-province, Aniano Tolentino; Palawan, Saturnino Abes; Pampanga, Demetrio Andrés.

Panggasinan, William Blackledge; Rizal, Aquilino Cariño; Romblon, Pio Montenegro; Samar, Glicerio Tayco (interino); Sorsogon, Sixto Palaypay; Sulu, Robert Dickson; Surigao, Filocastro Aquino (acting); Tarlac, Ricardo Castro; Talabas, Aurelio Arguelles; Philippine school of arts and trades, Arthur H. Riss; Zambales, Igmidio Valderrama.

Principales de escuela normal: Bukidnon, Fermin Montano; Cebu, Mrs. Inez V. Boucher (interino); Iloilo, Mrs. Mamie Lautzenhirer; Zamboanga, Silvestre Antonio.

Dias y noches de angustia y hambre en un barquito en el mar relata un Capitan

Cruza el Pacífico en un velero de treinta pies de longitud, corriendo varias veces peligro de irse a pique

Una de las aventuras mas dramaticas en el mar,, acaba de relatar el Capitan William Titlow, que comanda un barco velero de 30 pies de longitud llamado "Camarata".

El "Camarata" zarpo de San Diego, California, el 12 de marzo de 1934, con rumbo a Honolulu. Ya en medio del Pacifico, la pequeña embarcación se encontró con grandes oleajes que la sacudian en toda su extensión. El peligro de una completa destrucción y hundimiento era inminente.

El primer accidente fatal fue la perdida de un perro policia "Scotty" que fué barrido de la cubierta por las aguas. Este perro habia sido recogido en San Diego.

Debido a los grandes oleajes, el "Camarata" se desvio de su rumbo y fue arrastrado mar adentro. Después de 24 horas de batallar con las olas, se encontró con otro ventarron de los que llaman "kona", el cual derribo el mastil. Asi la embarcación quedo mas a la merced de los elementos.

El capitan perdio su cronometro durante esta errante y agitada travesia y no tenia por tanto medios para determinar la longitud. El "Camarata" estuvo a la deriva por diez dias que fueron de intensa agonia para el capitan.

Durante estos dias, el capitan hizo todo lo que pudo para reparar su mastil roto y aunque no podia determinar su situación, siguio dejándose llevar por la corriente hasta divisar finalmente tierra que resultó ser una de las Islas Marshall

Mas desgracias ocurrieron al capitan despues de salir de estas Islas. Le falto la comida y tuvo que alimentarse con biscuits duros para perros. También le falto el agua, pero, distinguiendose de un marino de las antiguas edades, sabia como destilar agua y consiguió destilar un balde cada dia.

Esto continuo por seis semanas aun. El capitan no avistaba tierra; se agotaron hasta los biscuits para perros. Por un periodo de ocho dias el capitan no tuvo nada que comer. Y para mayor infortunio, la embarcación comenzo a hacer agua. El capitan temio que ya su fin habia llegado.

Asi estaban las cosas cuando por fin diviso una pequeña isla, Fais, fuera de las Carolinas. El rey No. 1 de esta isla (pues habia cuatro reyes alli), segun el capitan, se compadeció de el e hizo que los nativos le llevaran a tierra teniendo en cuenta su estado de debilidad por el hambre. Alli le dieron de comer, y el capitan confiesa que devoro mas bien que comio.

El capitan añade que mientras reparaba su embarcación, la tripulación de un barco investigador, el Koshu Maru, llego y le trato amistosamente, al principio, pero acabó por quitarle las armas de fuego que llevaba y someterle a muchas indagaciones. Sospechando que se le trataba como un prisionero, el capitan rehusó contestar mas preguntas.

Por fin le dejaron en paz, después de acompañarle a la isla Palos. Aqui Mr. Kudo, un japones constructor de barcos, se hizo amigo suyo y se ofreció a reparar el "Camarata" gratuitamente. El capitan acepto el favor pero insistio a su vez que el japones aceptara la maquina auxiliar del "Camarata".

Con la embarcación ya reparada, el Capitan Titlow se hizo de nuevo a la mar el 13 de septiembre y después de navegar contra vientos fuertes llegó a Davao el 29 de septiembre de 1934. De Davao se dirigio a Zamboanga, Negros, Mindoro, Iloilo y finalmente llego a Manila el 1 de junio de este año.

El "Camarata", segun el Capitan Titlow, necesita mas reparaciones. Confia que antes de salir hallará medios para hacer las reparaciones necesarias.

ASOCIACION SINO-FILIPINA EN PROYECTO

Elementos destacados patrocinan la idea para estrechar lazos de unión

Para estrechar y solidificar más los lazos de unión entre los filipinos y chinos residentes en Filipinas y establecer una verdadera hermandad entre los mismos elementos valiosos de la comunidad china y varios prominentes filipinos están hoy atareados en la organización de una asociación encaminada a tales fines, la cual se denominará probablemente "Chinese-Filipino Association".

Para los efectos de tal organización se han celebrado ya varias reuniones entre los patrocinadores de la idea. Una de dichas reuniones, la más importante, tuvo lugar en uno de los días de la semana pasada, en la residencia del Sr. Justo Cabo Chan, en esta ciudad, a la que asistieron elementos influyentes del comercio local chino, como los Sres. Carlos Basa Ong Chun, Say Kok, Paulino Go Checo, A. Tolentino Tu Song Tian, Tan Tai Hua, el periodista chino Vicente Yu y otros, y por parte de los filipinos, los Sres. Juan Bautista y Mamerto Buenafe, de los Voluntarios Nacionales; el ex-Representante Vamenta, el abogado José de León, Manuel Borja, Florencio Yap y otros.

Es el plan de los organizadores dar comienzo a las actividades de la asociación dentro del presente mes de junio, y teniendo en cuenta la proximidad de la inauguración del gobierno de la Mancomunidad la "ChineseFilipino Association" jugará indudablemente un papel importantísimo en las relaciones entre los elementos chinos en Filipinas y los filipinos en general, y el gobierno en particular.

Laureola es un mero sirviente.-Alegre

Saliendo al encuentro de las declaraciones del Sr. Mariano A. Laureola, Secretario de la "Joven Filipinas", en que se le desautorizaba, el Sr. Narciso J. Alegre, Vice-Presidente de la sociedad, dice:

"El Sr. Mariano A. Laureola como "Secretario", es un simple "sirviente", de la "Joven Filipinas" sin voz ni voto. Su deber es tomar nota de nuestras decisiones y si éstas no están de acuerdo con sus deseos, "la puerta está abierta".

"Actué de Presidente Interino durante la ausencia del Presidente Vinzons en cumplimiento de mi deber, y si por mis declaraciones, alguien desea desautorizarme, únicamente el Concejo de Ciento tiene facultades para hacerlo. Sin embargo, si algun miembro del Concejo desea proponer desautorizarme, estoy dispuesto a que se decida esta cuestión en pleno "floor" del Concejo.

"La Joven Filipinas, vuelvo a repetir, como organización, no ha decidido oficialmente apoyar hasta la fecha, a ningun candidato a la Presidencia del nuevo Gobierno".

Dia de organizacion de un regimento

Vistas del Dia de Organización del regimiento 57 de Infanteria en el Fuerte McKinley esta mañana a las 8. La fotografía de abajo muestra el regimiento mientras pasaba en revista ante el Comandante Matthew J. Gunner, el Coronel F. C. Endicott, jefe de Estado Mayor y el Comandante D. H. Allen. En la parte extrema derecha aparecen las banderas durante la revista; y en la tribuna, el Comandante Gunner, mientras dirigia la palabra a sus soldados, y el Coronel F. C. Endicott.

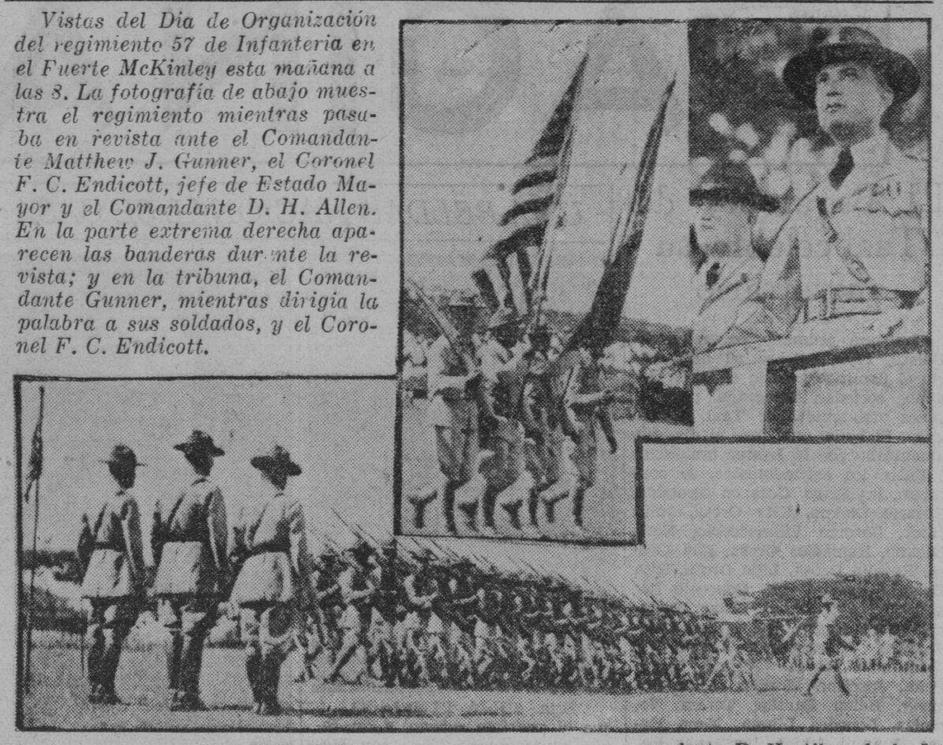

La fidelidad del 57 de Infanteria alabada en un acto militar hoy

El Dia de Organizacion de la Infanteria 57 (PS) se celebro esta mañana a las 8, en el Fuerte McKinley. Los nuevos reclutas que se han unido al regimiento durante el año pasado fueron presentados a las banderas.

El regimiento se formo en medio del campo al son de una marcha militar. El Comandante Matthew J. Gunner, jefe del regimiento, subio a la tribuna y dio la bienvenida a los nuevos reclutas expresando al mismo tiempo su admiracion y su gratitud por la labor y la fidelidad desplegada por su regimiento desde su organizacionen Filipinas. Declaro que la Infanteria 57 fue originalmente organizada en Estados Unidos el 6 de junio de 1917, y esperaba que el año que viene, el mismo numero de soldados del regimiento apareceran ante él en la inspeccion anual.

Despues tuvo lugar la parada de inspeccion. Al terminar esta, los comandantes de cada tropa hablaron brevemente a sus soldados sobre la historia de las antiguas compañias de Scouts Filipinos de los cuales las actuales compañias fueron organizadas.

En la tribuna ademas del Comandante Gunner y de los capitanes de cada compañia, tambien estaban el Coronel F. C. Endicott jefe de Estado Mayor, y el Comandante D. H. Allen, de la Infanteria 57.

H. CRUZ CREE QUE UN FALLO ES FAVORABLE

"La decisión va a mi favor pero el comentario es adverso", dice

El ex-Director Hermenegildo Cruz, de la oficina del Trabajo, comentando el ultimo caso presentado por el ex-obrero Luis Mangornong de Hawaii en la Corte Suprema, manifiesta que su primer asunto salio triunfante para el ocho obrero. Y añade:

"Nuestro alto tribunal ha dado precisamente la expedición del mandamiento perentorio solicitado por Luis Mangornong a la Corte Suprema para que el entonces director del Trabajo, expidiese ciertos documentos, libre de derechos, lo cual en el orden judicial significa una plena justificación de lo actuado por el que suscribe en dicho asunto. Por otro lado, en la forma de "obiter dictum", el honorable Magistrado Malcolm critico al suscribe por haberse negado a facilitar los documentos concurriendo con ello una mayoria de los miembros de dicha Corte.

"En concreto; la decision de la Corte Suprema es favorable para el suscribe, pero el comentario concurriente es adverso. Un caso tupendo".

SAVOY
RUNAWAY QUEEN
Anna Neagle, Fernand Graavey
y
THE FRONT PAGE
Pat O'Brien, Mary Brian
En la Escena
"THE GREATER SAVOY REVIEW"
16—ACTOS DE VAUDEVILLE—16
con
NENITA FARIAS
auxiliada por Bebe, Lucy, Pianing, Padovani, Belloti, Julio, Diaz sisters, Martinez, Yda, Rufy, Bonny, Jenny y otros en una Gran Comedia

TIVOLI
ULTIMO DIA!
Rustlers of Red Dog
con
JOHN MAC BROWN
Rendezvous at Midnight
Sensacional-Misterioso

GRAND THEATRE
HOY
Primera Funcion: 9:00 A. M.
Despues: 11:20, 1:40, 4:00, 6:20, 8:40
FILIPPINE FILMS PRESENT
KALBARIO
con
NATY BERNARDO
GREGORIO TICMAN
"TAITA SARI"
RITA RICA
JUANITA ANGELES
Directed by EDUARDO DE CASTRO
THE IMMORTAL STORY BY TEODORO VIRREY
Atraccion Adicional
Mother Goose—Natural Color

Ultimo Dia
Metropolitan THEATRE
Funciones 1, 3, 5, 7, 9 P. M.
Asientos 40c., 80c.
She played him for a sucker till he broke her heart!
Gigolette
With
ADRIENNE AMES
RALPH BELLAMY
DONALD COOK
ROBT. ARMSTRONG
R-K-O RADIO Picture
Produced by SELECT Productions
-MAÑANA-
GENE STRATTON-PORTER'S
Drama que parece simple y vera
LADDIE
with
JOHN BEAL
GLORIA STUART
VIRGINIA WEIDLER

DESDE HOY
PRIMERA FUNCION 9:00 A. M.
Despues: 11, 1, 3, 5, 7 y 9 P. M.
La Pelicula Musical Más Grandiosa!
La Pícara Marietta
Jeanette MacDONALD
Nelson EDDY
IDEAL
THEATRE OF STARS AIR-COOLED
No habra precios de matine durante la primera semana

RECIBIRA USTED GRATIS
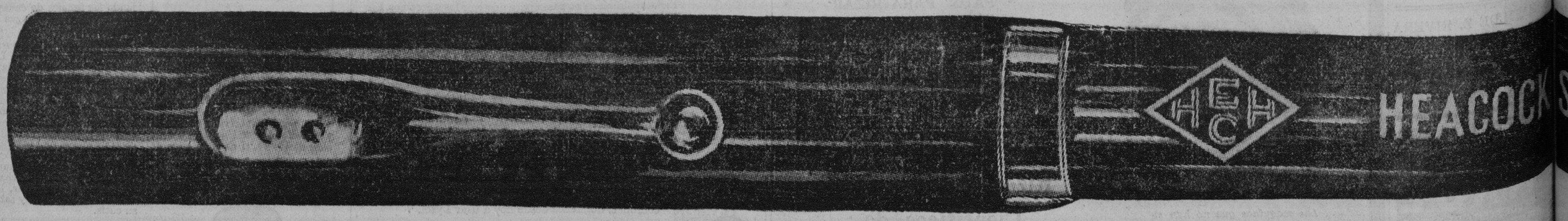

"HEACOCK SPECIAL" de ₱2.50

M.E.C.D. 2016

LOS FILIPINOS GANAN OTRO PARTIDO EN JAVA

DEPORTES

FGT. CARLOS SE ENTRENA CON INTERES

Esta dispuesto a vencer a Villanueva en el main event del sabado.—Este ultimo tambien se esta preparando

Fighting Carlos, el idolo de Mabon esta entrenandose concienzudamente para su proxima pelea contra Jose Villanueva, en el Osmeña Boxing Park.

Ayer se ensayo con tres distintos rounds y a juzgar por las buenas condiciones fisicas en que se encuentra se puede asegurar que Villanueva hallara en el a un adversario muy peligroso.

Tan confiado esta de que ganara el encuentro, que Carlos ha pedido a su promoter Jesus Cortes que le confronte con el japones Uemuram contratado por el Sr. Cortes y que es esperado en Manila el 17 de junio.

Villanueva por otra parte ha dado a publicidad el siguiente statement: "Estoy entrenandome bien bajo la direccion de mi manager Mariano Sangle y estoy seguro que el sabado por la noche podre vencer con facilidad a mi adversario. Mi pelea contra Pineda la semana pasada me ha servido de mucho, estoy seguro."

Uno de los mas prometedores pugiles de la localidad, ahora, Tiger Flores se vera el sabado por la noche frente a Fighting Nelson. Este encuentro promete ser tan interesante o quizas mas interesante aun que la pelea principal.

OCHO EQUIPOS EN PROXIMO TORNEO

Con un total de ocho equipos en las competencias, el torneo de basketball entre miembros del Holy Ghost Athletic Association comenzara en breve. Los equipos participantes son los siguientes: Yellows, Blues, Reds, Whites, Violetes, Blue Greens y Oranges.

Los encuentros se llevaran a cabo bajo la direccion del Dr. Felix Andres Roman Domingo. El "chief referee" sera el Sr. Salvador Santos.

Los equipos participantes y sus componentes van a continuacion:

Yellows—manager, Esteban Lubag; E. Tuason, (capitan); G. Gatpayat, I. Menguito, G. Lim, P. Ignacio, T. Pascual, S. Villegas and Ignacio, T. Pascual, S. Villegas y A. Kagalingan.

Reds — manager, Numeriano Tuason; A. Encarnacion (capitan), F. Borja, F. Cruz, D. Sanchez, A. Gatpayat, G. Razo, A. Almeda y T. Cangco.

Violets—manager, Jose Ramos; F. Cruz (capitan), D. David, V. Severario, S. Reyes, P. Castillo, J. Miranda, R. Lopez, A. Santos y P. Paloma.

Browns—manager, Temoteo Cosme; S. Concepcion (capitan); A. Menguito, A. Manalo, G. Tiamson, B. Roxas, S. Ramoso, E. Raymundo, M. Quiogue.

Whites—manager, Leon D. Tuason; M. Reyes (capitan); N. Borja, J. Marcelo, F. Quizon, S. Salonga, R. Flores, I. Obispo y C. Castillo.

Blues — manager, Jose Manalo; J. Sekon (capitan); N. Quiogue, A. Manalo E. Carlos, C. Flores, J. Magbia, G. Montajes, G. Santos y F. Estacio.

Greens — manager, Domingo Asuncion, A. Cortez (capitan), M. Mendiola, V. Cruz, M. Cruz, A. Castillo, G. Cruz, R. Cortez, T. Borja y E. Flores.

Oranges—manager, Manuel Quioque, E. Reyes, S. Reyes, H. Castillo, J. Reyes, G. Cruz, S. Salonga, V. Paloma y D. Flores.

Fuertes contendientes de un torneo

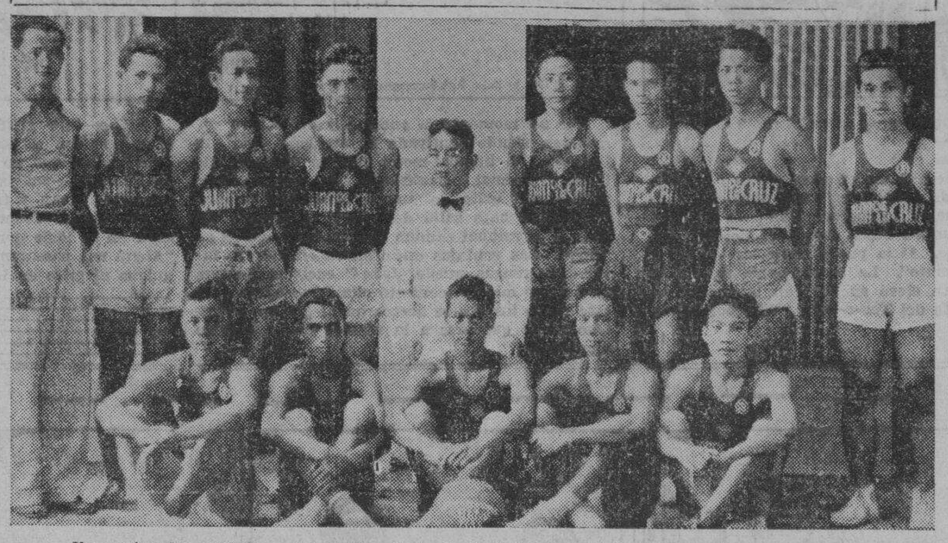

He aqui a los miembros del equipo de basketball del Juan de la Cruz Studio, uno de los mas fuertes contendientes en el actual torneo del Lealtad Athletic Club. En primer fila, de izquierda a derecha: D. Lumba, J. Recla, E. Nierva, C. Ocampo, B. de Guzman. Segunda fila: A. de los Reyes (coach), R. Lopez, F. Fernandez, M. Morelos, R. Lagman (manager), F. Domingo, C. Mañosca, M. Soriano y P. Agcaoili.

El equipo filipino ha ganado en Djokjakarta

(Servicio Cablegráfico)
Exclusivo a La Vanguardia

Djokjakarta, Java, 6 de Junio.—El equipo de football de Filipinas que se halla aqui celebrando partidos con equipos locales ha ganado el juego de hoy contra la selección de Djokjakarta por 4 contra 1, después de una lucha sensacional que mantuvo a los espectadores en constante tensión. Tres de los "goals" filipinos se registraron en la última mitad del partido.

Quedan dos juegos por celebrarse: uno el Soerabaya el día 9 y otro el día 10 contra una selección china.

CONSTABULARIA GANA A TERRENOS

En un partido jugado ayer tarde en relacion con el actual torneo de basketball de la asociacion atletica de empleados del gobierno en los campos de la Trade School, la Constabularia vencio a la oficina de Terrenos por el recuento final de 24-18. Imperial se lucio por los Constabularios haciendo un total de 10 puntos a su favor mientras que Aldeguer del equipo perdidoso logro adjudicarse un total de 17.

En otro partido, Correos vencio a Rentas Internas por 26-19. Enseñanza gano por "default" a la oficina del gobernador general.

Correos—26		*Rentas*—19	
Tompuyas	2	Dionisio	11
Reyes	1	Espina	4
Camacho	4	Estriller	2
Aldeguer	17	Gardi	2
Eulalio	0	Coa	0
Manosca	0		
Ayeras	0		
Bernardo	2		
Constabularia—24		*Terrenos*—18	
Imperial	10	Leyva	10
Cabrilla	0	Reyes	11
Abejuela	5	Ferrer	0
Solaco	0	Quimuel	5
Perez	4	Bautista	2
Calicdan	0	Mesia	0
Carlos	4	Tiongco	0
Punzalan	2	Del Mundo	0

'BAHRAM' GANA EL HISTORICO DERBY INGLES

"Robin Goodfellow" y "Field Trial" ocuparon el segundo y tercer puestos respectivamente.—Gran gentio

(De la Agencia Reuter)

Epson, 5 de junio.—Ante enormes muchedumbres en que figuraban el Rey y la Reina, asi como los otros miembros de la familia real, se ha

(Continua en la pagina 9)

Nuevo Campeon

En virtud de su victoria sobre Q. De La Rosa, (izquierda), M. V. Domingo (derecha) es ahora el nuevo campeon de tennis del grupo "A" del Loreto Tennis Club. Vencio a su adversario por los recuentos de 10—8, 3—6, 6—2, 6—3.

Pittsburg y Cleveland en segundo puesto.-Los Cardenales son vencidos

Charley Hartnett, catcher de los Cubs registra un "homer" marcando seis "runs" sucesivos

ESTADO DE EQUIPOS
Junio 4, 1935

LIGA NACIONAL

	G.	P.	Pct.
New York	26	10	.722
Pittsburgh	25	19	.568
St. Louis	23	18	.561
Chicago	20	17	.541
Brooklyn	20	19	.513
Cincinnati	17	21	.447
Philadelphia	13	23	.361
Boston	10	27	.270

LIGA AMERICANA

	G.	P.	Pct.
New York	27	15	.643
Cleveland	23	16	.590
Chicago	22	16	.579
Detroit	21	18	.538
Boston	21	19	.525
Washington	17	23	.425
Philadelphia	15	23	.395
St. Louis	11	27	.289

(De la "Associated Press")

Nueva York, junio 4.—Consiguiendo resolver el pitcheo de "Dizzy" Dean durante dos innings, los Piratas de Pittsburg vencieron a los Cardenales de St. Louis por el recuento final de 9-5 y se colocaron en el segundo puesto de la Liga Nacional, este dia.

Mientras que los Indians de Walter Johnson se apoderaban del segundo puesto en la Liga Americana. Los Indians se mantuvieron inactivos este dia pero ganaron ven-

(Continua en la pagina 9)

HOY LYRIC

La funcion comienza a las 10:00 A. M.

Despues—11:50, 1:40, 3:30, 5:20, 7:10, 9:00

Leslie HOWARD
Merle OBERON
in
THE SCARLET PIMPERNEL
an ALEXANDER KORDA production
Released thru UNITED ARTISTS

ATRACCION ADICIONAL
"MICKEY IN ARABIA"
UNA CARICATURA
MICKEY MOUSE

FOX

—HOY—
10:00 A. M. Primera Función
Después 11:50, 1:40, 3:30, 5:20, 7:10 y 9:00 P. M.

Burning up the "Smilage"

JOE E. BROWN in "6 Day Bike Rider"

Ronda tras Ronda y Risa tras Risa!

Vean al adonis de la arena remontarse hacia la fama, fortuna ...y un golpe en la quijada... en esta Super-Produccion First National llena de velocidades, sensaciones y chistes!

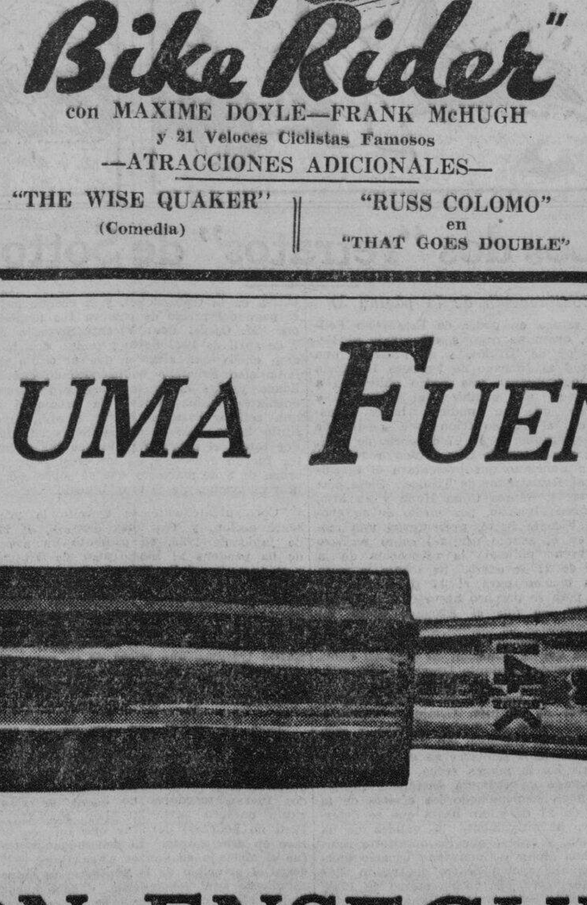

con MAXIME DOYLE—FRANK McHUGH
y 21 Veloces Ciclistas Famosos
—ATRACCIONES ADICIONALES—
"THE WISE QUAKER" (Comedia)
"RUSS COLOMO" en "THAT GOES DOUBLE"

A Warner Bros. Picture

CAPITOL

HOY
10:00 A.M. PRIMERA FUNCION
DESPUES: 11:50 — 1:40 — 3:30
5:20 — 7:10 — 9:00 P.M.

CADA MUJER TIENE SECRETOS INTIMOS!

...Un mundo privado de su propio capricho!
En el de Jane vivía un recuerdo de amor, que ella creía imposible atraer de nuevo... hasta que odió tanto a un hombre que nada podía hacerla olvidar de amarle!

CLAUDETTE COLBERT in "Private Worlds"
with
CHARLES BOYER
JOAN BENNETT
HELEN VINSON · JOEL McCREA
A Paramount Release • Directed by Gregory La Cava
A Walter Wanger Production

TAMBIEN
MOVIE SIDE SHOW
(Variedades Cinematicas)

UNA MAGNIFICA PLUMA FUENTE

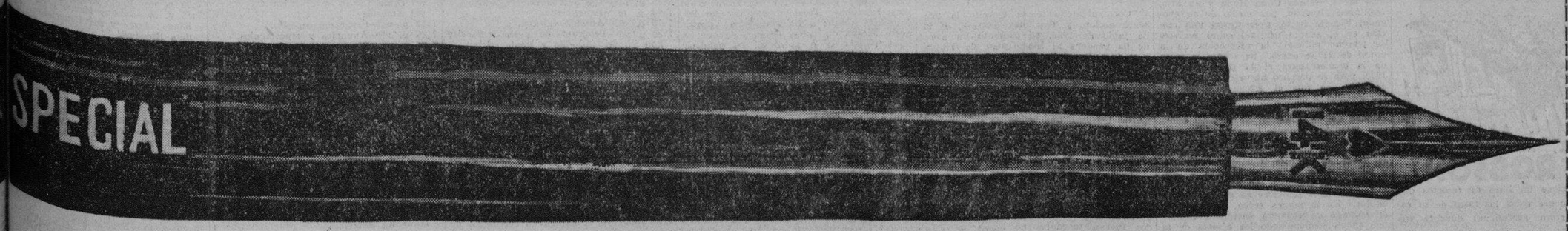

SI MANDA ESTE CUPON ENSEGUIDA

CUPON

Fecha .....

THE SUNDAY TRIBUNE
P. O. Box, 775 Manila

Muy Sres. mios:—Incluyo con la presente un giro postal por valor de P6.00 para una suscripción de UN AÑO (nueva o renovada), al THE SUNDAY TRIBUNE con efectividad inmediata. Queda entendido que con esta suscripción me enviaran Uds. GRATIS una Pluma-Fuente "Heacock-Special".

Nombre .....

.....

Direccion .....

.....

NOTA:—Solamente las suscripciones enviadas directamente a las oficinas de la T-V-T tienen derecho a esta oferta gratis de pluma-fuente.

Añada 20 cts. para sellos y gastos de correo.

E.C.D. 2016

EN LAS AULAS de la EXPERIENCIA

Por DOROTHY DIX

El padre demasiado estricto entrega a sus hijos a los mismos peligros que él trata de evitar, advierte Dorothy Dix—

ESTIMADA MISS DIX: Soy el padre de varios niños a quienes trato de educar con rigidez. Mi problema es mi hija mayor. Ella no ha llegado aun a los 17 años ni tampoco ha terminado la escuela secundaria. Ha sido siempre una buena niña, honrada y consciente, que no se toma ningún interés en los bailes y los cines, que los he prohibido y contra lo cual se han rebelado mis otros hijos. Empero, últimamente, ella se interesó por un joven que viene a visitarla. Yo no apruebo esta amistad, aunque ella asegura que ella no va seriamente y me he negado a permitirle que viniera a casa. Yo no hé prohibido que ella se viese con él si bien estoy en situación de hacerlo. Todas las niñas de nuestra vecindad tienen sus respectivos amigos y citas, pero yo quiero que mi hija sea diferente de las demás y que tenga primero una carrera. Cree usted que yo hago bien?

UNO DE LA VIEJA GENERACION.

RESPUESTA:

NO. Yo creo que usted está tan equivocado como en su conducta con sus hijos, y si usted persiste en esa conducta usted mismo obligará indirectamente a esos que hagan todo lo lo que usted les prohibe hacer.

YO CREO absolutamente en los padres que ejercen su autoridad sobre sus hijos y que los niños deben ser educados a la obediencia. Yo creo que es una cosa terrible para los padres y las madres que dejen a sus hijos descuidados, y que les permiten salir y regresar a casa según como les convenga, que no establece restricciones a sus libertades y que no son sujetos a ninguna disciplina. Semejantes libertades fomentan la anarquía individual así como da igual resultado la falta de ley y de orden en una nación. Los niños por lo general carecen de conocimiento y experiencia para decidir muchas cuestiones para ellos, y es deber de sus padres guiarles y protegerles.

PERO esta necesidad de educar a los hijos no da derecho a los padres para tiranizar a sus hijos y para privarles de todas las libertades personales, tampoco esto puede dar derecho a los padres para decidir a su gusto todos los asuntos que afectan a la vida del hijo, ni menos privarles de los naturales goces de la juventud.

ME PARECE que esta es la equivocación que usted ha cometido. De la misma manera que otros muchos padres, usted ha prestado oidos a los cuentos exagerados de las orgías de la gente joven y usted se siente poseído de pánico y trata por tanto de proteger a sus hijos contra los peligros del mundo, manteniéndoles constante a su vista y guardados bajo llave. Créame, los niños y las niñas de hoy día no son tan peligrosos como se ha querido pintarlos. De hecho, yo dudo que fueran más peligrosos que aquellos jóvenes de su tiempo y del mío.

ELLOS se lanzan ahora a carreras de cincuenta millas por hora en automóviles, mientras nosotros corriamos cuatro millas por hora sobre el lomo de viejos caballos. Ellos van ahora a los bailes, mientras nosotros en nuestra juventud jugábamos besuqueos en las iglesias. Pero nadie resulta peligroso como se cree. Además estos chicos y chicas de ahora van a ser los hombres y las mujeres con quienes sus hijos tienen que asociarse, con quienes tendrán que despachar sus negocios, con quienes van a casarse. El mundo tal como está ahora, es el mundo donde tienen que vivir. De suerte que yo considero que mientras más pronto nuestros hijos sepan amoldarse a esta vida de la actualidad, sería mejor para ellos.

DEBEMOS de tener presente las observaciones de Mr. Cleveland, "es la condición y no teoría la que nos está confrontando". El mundo ha cambiado, y especialmente la situación también ha sufrido cambios, y usted no puede simplemente dominarles ahora, tal como probablemente le ha dominado su padre. Usted debe emplear tacto y diplomacia.

LOS NIÑOS DE HOY siguen siendo como antes. Pueden ser manejados apelando a su razón, pero se debe de darles un trato igual y reconocer igualmente la parte de razón que les asiste. Y usted no ha querido ponerse a la altura de las circunstancias, al negarse a permitir que su hija tenga un buen amigo y salir en su compañía para ir a los cines y a los 'parties'. Algunos años más de ese trato tendrá usted a su hija una viejecita, porque es la cosa más fácil para una niña perderse en la soledad.

NO SE DEVANE inútilmente pensando que cuando usted prohibe a sus hijos que hagan una cosa ellos no hacen mal. Nieguese usted a permitir que su hija tenga un buen amigo que la visite en casa y puede estar seguro de que se verán en la calle.

CUAL prefiere usted, quiere que su hija tenga confianza en usted, le hable francamente de sus planes, le diga a donde se propone ir y qué está haciendo o es que usted quiere que desconfie de usted y haga las cosas a sus espaldas? Usted puede hacer su apelación y la juvente será siempre la misma. Disfrutará como siempre de sus placeres.

DOROTHY DIX.

CURIOSIDADES DEL CINEMA

Por el Capt. Roscoe Fawcett

LORETTA YOUNG nunca ha estado en una nevada por 15 años hasta que estuvo de exploracion en el estado de Washington para las escenas en "The Call of the wild."

ALEXANDER KIRLAND fue expulsado de la escuela asi que contrato un carro funerario y se paseo alrededor del campo de la escuela mientras le aplaudia el cuerpo estudiantil.

MAY ROBSON tiene un libro de recortes que cubre todas las fases de su carrera profesional durante sus 51 años en el escenario y en la pantalla.

Los Anuncios Clasificados de
LA VANGUARDIA
Le Ahorrarán Tiempo y Dinero!

TARZAN EL TERRIBLE

Por Edgar Rice Burroughs

"Un grifo" contestó Tarzan a la pregunta horrorizada de Jane, "y no hay un gran arbol cerca de nosotros. Tendremos que volver. No puedo arriesgarme estando contigo". "¿Y si el nos descubre?" preguntó ella. "Entonces tendre que arriesgar el método que te dije habia aprendido del hombre-bestia llamado Tor-o-don". "Nunca habia creido que existiera semejante bestia tan grande!" suspiró Jane temerosa. Caminaron lentamente para no atraer su atención, y Tarzan casi creyó que saldrian con bien.

Luego un rugido lento retumbó como un trueno lejano desde las selvas. "Es inútil!" dijo Tarzan. "Tendremos que afrontar las consecuencias". Cogió súbitamente a la mujer en su pecho y la beso. "Ninguno puede decir, Jane", murmuró él. "Tendremos que hacer lo mejor. Dame tu lanza y no corras. Nuestra única esperanza descansa en su mente torpe. Si la puedo controlar—pues, ya lo veremos pronto". La bestia habia salido del bosque. Tarzan elevó su voz con las notas extrañas del grito del Tor-o-don: "Wheeoo! Wheeoo!"

Por un momento la enorme bestia estuvo sin moverse, siendo cautivada su atención por la llamada. El hombre-mono marchó directamente hacia el animal, siguiéndole de cerca Jane. "Whee-oo!" gritó de nuevo, mandatoriamente. Un rugido bajo salió del cuerpo cavernoso del grifo, y el animal caminó lentamente hacia ellos. "Bien! Las ventajas están ahora en nuestro favor. No tengas miedo, Jane!" exclamó Tarzan. "No tengo miedo", contestó ella suavemente. De este modo los dos se acercaron al gigante monstruo hasta quedarse a la sombra de su enorme monstruo.

"Whee-oo!" gritó Tarzan y pegó al animal asqueroso con el palo de su lanza. La mordedura viciosa que no dió en el blanco—como era su intención—era la respuesta esperada. "Vente", dijo Tarzan, y tomando a Jane por la mano la condujo alrededor detrás del monstruo hasta subir en su lomo por conducto de su cola ancha. "Ahora nos pasearemos en paz", dijo él mientras guiaba al grifo en la dirección que él queria.

CONNIE

Por Frank Godwin

CONNIE: Mira esto, Jack. Las cifras en este libro mayor ficticio fueron escritas ciertamente por la misma persona que preparó este informe.
JACK: Caspita! Tienes razon. Qué deduces de esto?

CONNIE: Jack! Creo que Kirk estaba en connivencia con Murtry. Fué Kirk quien dijo a Mr. Kale que esta era una buena inversion.
JACK: Nunca he sentido simpatia por ese hipocrita viejo.

CONNIE: Y ahora creo que está en connivencia con Plout. Ahora mismo lo voy a averiguar
JACK: Qué tratas de hacer?

CONNIE: Te diré lo que voy a hacer. Te acuerdas de Shafn O'Toole a quien emplee de espia cuando tenia yo la agencia de detective?
JACK: Quieres decir que vas a mandarle espiar a Kirk?

FRITZI la corista

Por Ernie Bushmiller

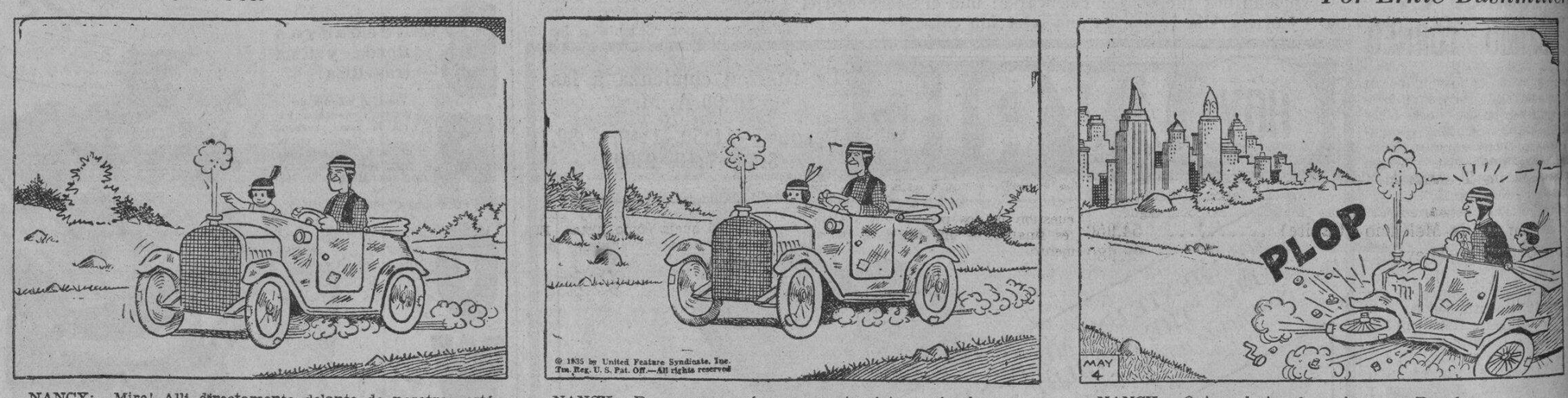

NANCY: Mire! Alli directamente delante de nosotros está Nueva York. Ve Vd. la línea de casas?
EL INDIO: Whoopee!

NANCY: Pues nunca creí que con este viejo carricoche, podriamos llegar a casa.
EL INDIO: Tendré una gran delicia al pasar por Broadway.

NANCY: Quiere decir, al caminar por Broadway.

PAPA

Por J. Miller Watt

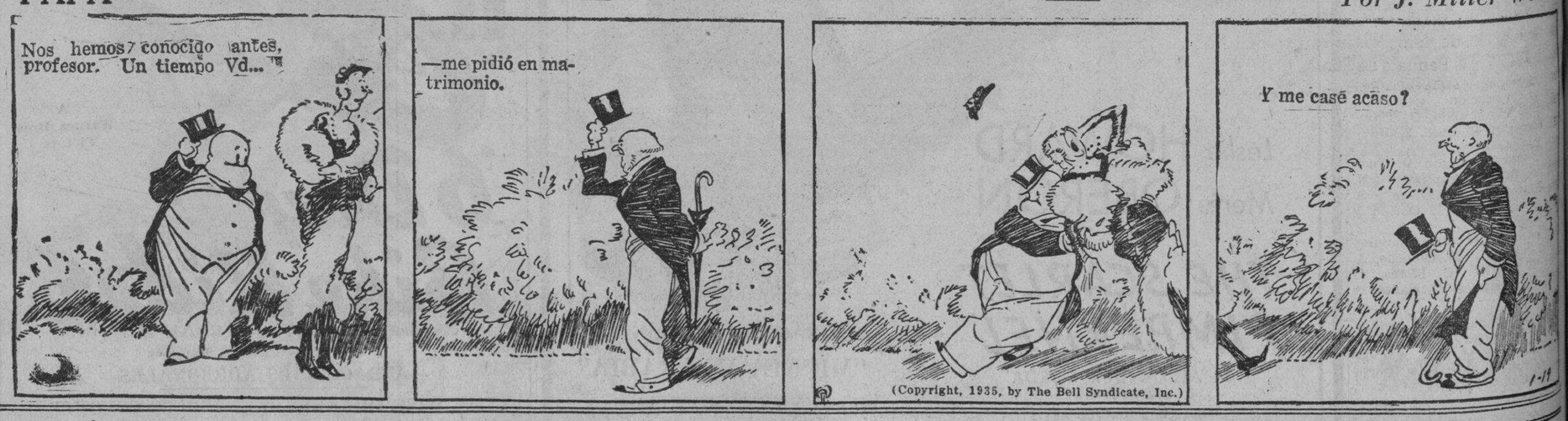

Los dos "retratos" de Sotto

(Continuacion de la página 3)

cado estaba en poder de Estanislao Feliciano, quien se negó a entregarlo al Registrador de Titulos, y se presento una solicitud al Juzgado de Primera Instancia para que dictara una orden obligando a Feliciano a exhibir el titulo a fin de que se pudiera hacer constar en el la donacion por medio de un memorandum. El 27 de enero de 1923, el Juzgado expidio una orden requiriendole a Feliciano que presentara el certificado al Registrador de Titulos. Siete dias mas tarde, Santos Chua Hong y su hijo, Geminiano Ignacio, por medio de su abogado, Vicente Sotto, presentaron una mocion en el asunto original sobre registro de terreno pidiendo la revocacion de la orden de 27 de enero. Se señalo la vista de la mocion para el 17 de febrero de 1923, pero se pospuso hasta el 8 de marzo de 1923, en que el Abogado Sotto, en representacion de Santos Chua Hong, presento una mocion enmendada en la que alegaba que la donacion en cuestion habia sido obtenida mediante fraude, y que Santos Chua Hong firmo la escritura de donacion en la creencia de que se otorgaba en favor de su hijo, Geminiano Ignacio, y no en favor de Sotero Ignacio, y que, por tanto, la donacion era nula e ineficaz, y que no debia anotarse en el registro de titulos. En la misma fecha, 8 de marzo, el Juzgado de Primera Instancia expidio una orden suspendiendo los efectos de la orden de 27 de enero hasta que se determinara definitivamente la validez de la donacion, y ordeno que los opositores Santos Chua Hong y Geminiano Ignacio ejercitaran una accion dentro de treinta dias con ese objeto. El 14 de marzo de 1923, el Abogado Sotto presento una mocion de reconsideracion de la orden de 8 de marzo, la cual fue desestimada el 23 del mismo mes. Siete dias mas tarde, Feliciano, despues de haber obtenido una consolidacion de su dominio en el registro de titulos, vendio la propiedad a una tal Maria Ojeda, concubina del Abogado Sotto, por la suma de P10.000.00. Ella no tomo parte activa en la transaccion, y el cheque para el pago del precio de compra fue firmado por "M. Ojeda, Por: Vicente Sotto." El 7 de abril de 1923 Sotto presento una mocion en la que alegaba que el titulo de Estanislao Feliciano habia quedado consolidado y que el mismo, segun informes fidedignos, habia vendido la propiedad a una señora llamada Maria Ojeda, cuyo titulo habia sido debidamente registrado. Por tanto, el abogado pidio que sus clientes fueran relevados de los efectos de la orden de 8 de marzo, y que se sobreseyera la reclamacion de Sotero Ignacio.

"Consiguientemente se ejercito la presente accion, y tres dias despues, el 11 de junio de 1923, se presento un aviso de **lis pendens** al Registrador de Titulos y se anoto en el Registro de Asuntos Pendientes. No obstante esto, **Maria Ojeda, el 8 de septiembre de 1923, vendio ambas pesquerias a Felix de Leon, siendo la causa o consideracion mencionada en la escritura P10,000, y en la misma fecha este ultimo traspaso una mitad de su supuesta participacion en la pesqueria de Bitas al Abogado Sotto por la supuesta causa o consideracion de P5,000.**

x x x x x x x

"Pero se arguye que los demandados eran tenedores de buena fe de sus certificados de transferencia de titulo y que, por tanto, sus titulos no pueden ser discutidos. Eso seria cierto si los demandados fueran tenedores de buena fe y a titulo oneroso (art. 39, Ley No. 496). Pero no podemos declarar que tal sea el caso en este asunto. **El demandado Sotto fue el abogado de Santos Chua Hong casi desde el principio de la controversia entre su cliente y el demandante, y debe haber tenido pleno conocimiento de la reclamacion de este ultimo; tambien es evidente que era la cabeza pensante en el plan subsiguientemente puesto en practica. No se discute que vivia con Maria Ojeda como marido y mujer y aunque el cheque de P10,000, entregado a Feliciano, estaba a nombre de Maria Ojeda, fue extendido y firmado por Vicente Sotto.** Unos cuantos meses despues la propiedad fue traspasada al Doctor De Leon, siendo la causa o consideracion expresada en la escritura de P10,000, la misma cantidad que la pagada a Feliciano.

"Dadas las circunstancias del caso, a **duras penas puede dudarse que el traspaso a De Leon fue, en realidad, hecho por Sotto.** De todos modos, considerando las relaciones intimas entre Sotto y Maria Ojeda, la presuncion es que ella estaba plenamente enterada de las circunstancias. Puede observarse, ademas, que hubo pruebas no contradichas en los autos en el sentido de que Maria Ojeda no tenia bienes ni ocupacion alguna. Tambien hay pruebas no contradichas que demuestran que las relaciones entre Santos Chua Hong y el Doctor De Leon eran muy estrechas. Tambien resulta que las supuestas ventas a De Leon y a Vicente Sotto fueron otorgadas despues de que se hubo registrado el aviso de **lis pendens** en el registro de la propiedad, y que Santos Chua Hong habia estado en posesion de la propiedad hasta la fecha de la vista del asunto, y probablemente aun esta en posesion. Puede observarse, ademas, que los encargados o personas que tenian a su cuidado las dos pesquerias declararon que siempre se entendieron con su amo, Santos Chua Hong, y que le reconocian como dueño, y que jamas habian visto a ninguno de los demandados en los alrededores de dichas pesquerias.

"Los hechos expuestos claramente revelan que **los demandados no eran poseedores de buena fe** de sus respectivos certificados de traspaso de titulo. Por el contrario, parece bastante probable la sospecha del demandante de que las sucesivas transferencias se han hecho en beneficio de Santos Chua Hong y de que la propiedad, de alguna manera, le ha sido traspasada de nuevo a el. No siendo poseedores de buena fue ni a titulo oneroso, los demandados no pueden invocar las disposiciones del articulo 39 de la Ley del Registro de la Propiedad, y sus titulos no son irrevocables.

x x x x x x x

"De lo que hemos dicho sigue que procede revocar la sentencia del Juzgado inferior, y por la presente se declara que el demandante es el dueño de una mitad pro indiviso de la pesqueria de Bitas donada a el por Santos Chua Hong y Margarita Ignacio el 21 de noviembre de 1918, y se ordena que se entregue al demandante la posesion de dicha mitad pro indiviso. Se ordena, ademas, que el certificado de trasferencia de titulo expedido en favor de Felix de Leon sea cancelado en cuanto a la pesqueria de Bitas, y que el **certificado de transferencia de titulo expedido en favor del demandado Vicente Sotto sea cancelado en su totalidad, y que, consiguientemente,** se expida un certificado de transferencia de titulo sobre una mitad pro indiviso de dicha propiedad de Bitas, libre de toda carga y gravamen, excepto los dispuestos expresamente en la Ley (art. 39 de la Ley del Registro de la Propiedad tal y como esta reformado), en favor del demandante, Sotero Ignacio."

x x x

(Ignacio contra Chua Hong, 52 J. F., 978-985.)

Si el lector me pregunta cual es mi opinión sobre el parecido entre los dos retratos, diré que me la reservo, en obsequio a la caridad.

PROGRAMAS de RADIO

KZEG

Jueves, Junio 6

2:00 p. m.—Cantos de las Pampas.
3:00 p. m.—Programa popular.
5:00 p. m.—Harmony Circle.
6:00 p. m.—'Variedades.'
6:45 p. m.—The Serenader.
7:00 p. m.—Repeticiones.
7:15 p. m.—Antonio Goyena.
7:30 p. m.—Programa de la Radio Service and Supply Co.—Mo y Noah.
7:45 p. m.—Filipinas Life Assurance Co.
8:00 p. m.—Programa de placas Victor.

KZIB

Jueves, Junio 6

7:00 p. m.—Notas del mercado.
7:05 p. m.—Periodo infantil.
(a) The Sandman
(b) Slumber Boat
(c) Dixie
(d) America
7:10 p. m.—Programa especial.
7:25 p. m.—Anuncios y espectaculos.
7:35 p. m.—Piezas nuevas.
7:50 p. m.—Burt—The Magazine Man—Obras de autores americanos.
8:10 p. m.—Programa español, patrocinado por la Mora Electric Co.
8:30 p. m.—Programa Popular, Hanson, Orth & Stevenson.
8:50 p. m.—Programa ingles—Potpourri.
9:30 p. m.—Memory Program—Larry y Carmen Rosales.
10:00 p. m.—Programa de aficionados.
Prospero Lacsamana
Little White Gardenia
Let Me Sing You To Sleep With A Song
Manoling Estrella
I'll String Along With You
Fair And Warmer
Carlos Velayo
If I Could Be With You
You're My Everything
Ely Sabares
Be Still My Heart
Blue Moon
Emilio Perena
I Only Have Eyes For You
Happines Ahead
Germi Alonso
You And The Night And The Music
Hands Across The Table
Jose Cristobal
Everyday

KZRM

Jueves, Junio 6

6:00 p. m.—Cooking School.
6:30 p. m.—Informaciones en español.
6:40 p. m.—Informaciones en ingles.
6:55 p. m.—Cotizaciones.
7:00 p. m.—Radio Shopper.
7:15 p. m.—Johnny Harris y sus Blue Kings; Jerry y sus Romanceros; Ramon Escudero.
7:45 p. m.—Filipinas Life Assurance Co.
8:00 p. m.—'Say it with music,' con Nelito y Carmen Franquelli—
Pop Goes Your Heart
If I Could Find The Right Kind Of Man
Soon
Tonight There's a Spell on the Moon
8:15 p. m.—Presentation Vasca.
8:30 p. m.—Cantos populares, por Delfino Cenizal.
8:45 p. m.—Cotizaciones y notas del mercado.
9:00 p. m.—Programa de bienvenida a Nepa en honor al Gobernador General Murphy y al Presidente Quezon.
10:00 p. m.—Educacion de las masas.
10:30 p. m.—Repeticiones.

What A Diff'rence A Day Made
Antonio Velasquez
Let Me Sing You To Sleep
If I Had A Million Dollars
Aguido Tarroza
Out In The Cold Again
I've Been Around
Benito Perez
I'll String Along With You
Fair And Warmer
Cris Santos
Object Of My Affection
When You've Got A Little Sprinkling In Your Heart
Tomas Santos

M.E.C.D. 2016

ANUNCIOS *Clasificados*

MISCELANEA

MAQUINARIA DE IMPRIMIR SE ALQUILAN O SE VENDEN una Prensa, varias Minervas, un Cortador y otros enseres de imprenta. Razón: Beatrice Brown, 1096, Hidalgo. Teléfono 2-22-22. (6-7-jun.-35)

FINCAS

₱9,500—PASAY—Hermoso nuevo chalet con todas las conveniencias modernas en la Calle Vizcarra, Tiene portico, sala, 3 dormitorios, baño y retrete de primera clase, cocina y despensa. Garage y cuarto de criados aparte, bonito patio y cerco. El terreno mide 984 m. c. Precio ₱9,500 al contado. C. M. Hoskins, Corredores de Fincas, 188 David. Tel. 2-22-16. (718) (6-jun.-35)

SE ALQUILAN

SE ALQUILA.—La casa de dos pisos situada en la calle Lamayan 392. Sta. Ana, con todas las comodidades modernas, muy espaciosa y bien ventilada; tiene 6 habitaciones, sala, comedor, galerías y azoteas. Garage para dos coches y habitacion para muchachos aparte. Colinda con el Rio Pasig y tiene su muelle de concreto. Razon: 230 Dasmariñas, Telefonos 2-18-73 y 5-16-58 (23 abr.-h.n.a.)

SE ALQUILA.—Una casa de dos pisos con 4 dormitorios, 2 baños, comedor, sala, cocina y garage. Alquiler mensual ₱75.00, 408-D Paz. Para pormenores 411 Merced, Paco, o llame al Teléfono 5-74-37. (4-6-8-jun.-35)

SE NECESITA

SE NECESITAN. — Agentes vendedores con experiencia para vender articulos de primera necesidad en Manila y Provincias a base de comisión. Dirigirse por carta al P. O. Box No. 2283 Manila. (6-jun.-35)

AVISO

AVISO

Por la presente se hace saber que se ha perdido el Certificado de Titulo de Accion No. 2024, librado por el Banco de las Islas Filipinas a favor del Sr. Mariano Tuason. Se suplica a la persona que lo haya encontrado se sirva notificar al interesado o al Cr. Consorcio E. Gallego, 232 Carriedo, Manila, entrada Estero Cegado. (4-6-11-14-jun.-35)

MONTE DE PIEDAD Y CAJA DE AHORROS DE MANILA
Founded 1882
75 Plaza Goiti, Santa Cruz, Manila

Las alhajas empeñadas o renovadas en esta Institucion durante el mes de Noviembre de 1934 y las que no se han vendido en la almoneda anterior se venderan en publica subasta en la sala de almonedas el dia 10 de Junio de 1935, y los dias sucesivos que sean necesarios, comenzando a las 9:00 de la mañana. No se permitira ninguna renovacion o rescate de los empeños aqui mencionados el dia de la subasta.

Manila, Junio 3, 1935.
El Director Gerente,
JOSE FELIX.
(4-5-6-jun.-35)

AGENCIA DE EMPEÑOS
de
Aurea Tanchiong & Co.
Moriones 141, Manila.

El día 15 del presente mes, se venderá en publica almoneda las alhajas empeñadas en esta Agencia cuyo plazo de empeño ha vencido.

Manila, 5 Junio, 1935.
(5-6-7-jun.-35)

Candidatas de provincias reciben buen refuerzo hoy

(Continuación de la página 1)

la Ciudad son de provincias que se sienten orgullosos siempre de ser hijos de tal o cual provincia. Impulsados por tales sentimientos naturales, especialmente cuando se trata de un Concurso o un asunto en que el nombre de una provincia está envuelto, uno tiene que admitir que cualquiera candidata provincial debe recibir todo el apoyo no solo de los suscritores de su provincia sino tambien de todos los naturales de dicha provincia que viven en diferentes partes de Filipinas que en cuerpo y alma, siempre ponen alto el nombre de su provincia natal.

En el escrutinio de esta mañana, mas de 70,000 votos fueron depositados en favor de 17 de la 50 candidata oficiales de provincias y la ciudad de Manila.

Entre las que recibieron buen refuerzo de votos se hallan las siguientes candidatas: Srta. Carmen A. Batacan de Pangasinan, 18, 150 votos; Srta. Marina T. Lopez de Nueva Ecija, 16,090; Srta. Maria Belen de Guzman de Manila, 10,225; y Srta. Carmen L. Batac de la Provincia Montañosa 9,515. El estado actual de las candidatas es como sigue:

Sra. Carmen A. de Melencio (Cavite)	54,950
Srta. Cleofe Enage (Leyte)	28,680
Sra. Felipa Festin de Negado (Romblon)	23,215
Srta. Marina T. Lopez (Nueva Ecija)	20,770
Srta. Rosario P. Tumang (Pampanga)	20,020
Srta. Carmen A. Batacan (Pangasinán)	19,900
Sra. Aurora Aragon de Quezon (Tayabas)	16,660
Srta. Maria Belen de Guzman (Manila)	11,875
Srta. Carmen L. Batac (Prov. Montañosa)	11,015
Srta. Esperanza Ouano (Cebú)	10,000
Sra. Petra G. de Ramirez (Zambales)	7,110
Sra. Rosario G. de Borromeo (Bukidnon)	5,700
Sra. Lorenza C. de Agudo (Agusan)	4,950
Sra. Benita A. de Isip (Zamboanga)	4,500
Sra. Isabel P. de Padua (La Unión)	4,050
Sra. Josefa G. de Gatal (Bohol)	3,900
Sra. Aurora Reyes de Recto (Samar)	2,950
Sra. Jacinta F. de Yatco (Batangas)	2,500
Sra. Alicia S. de Quirino (Ilocos Sur)	1,900
Srta. Lydia Orellana (Isabela)	1,880
Srta. Jovita Fuentes (Capiz)	1,360
Srta. Agapita de Jesús (Tarlac)	1,250
Srta. Rosario Torrijos (Abra)	1,200
Srta. Liwayway G. de Vinzons (Camarines N.)	1,200
Srta. Pilar L. Adriatico (Mindoro)	1,000
Sra. Angela R. de Cruz (Batanes)	800
Srta. Teofila Feliciano (Bulacán)	750
Srta. Josefina Belleza (Negros Occidental)	650
Srta. Pilar Karagdag (Sulu)	625
Sra. Rafaela S. de Vera (Albay)	500
Sra. Paz S. Ancheta (Rizal)	500
Sra. Rosario V. de Mañalac (Antique)	500
Sra. Lourdes G. de Madrid (Sorsogon)	500
Sra. Trinidad F. de Legarda (Palawan)	300
Sra. Benita Gatdula (Bataan)	20[illegible]
Srta. Gloria Cortes Diez (Surigao)	150
Dra. Fe del Mundo (Marinduque)	150
Sra. Aurea J. de Sequera (Laguna)	100
Srta. María Lourdes Laza (Cagayan)	
Sra. Antonia A. de Obias (Camarines S.)	
Srta. Natividad Manalo (Cotabato)	
Srta. Virginia Tria Tirona (Davao)	
Sra. Isabel T. de Tolentino (Ilocos Norte)	
Sra. Leonarda J. de Dayot (Iloilo)	
Srta. Rufina N. Orbe (Lanao)	
Srta. Lolita Z. Bayot (Masbate)	
Srta. Carmen Ozamis (Misamis Occidental)	
Sra. Teresa V. de Vamenta (Misamis Oriental)	
Dra. Ricarda S. de Sian (Negros Oriental)	
Sra. María S. de Eugenio (Nueva Vizcaya)	

Noticiero Religioso

(Continuacion de la pagina 5)

El programa de los cultos en San Ignacio es el siguiente:

Mañana.—Todos los dias a las 6:30 (los Domingos a las 6:00), hay Misa con exposicion del Santisimo, meditacion, letanias del Sagrado Corazon y Comunion Reparadora por los Coros del Apostolado.

Tarde.—En la funcion de las Marias en dias señalados, a las 5:30 se hace el ejercicio propio del mes del Sagrado Corazon.

CONGREGACION DE MARIAS

Este dia a las 5:30 de la tarde habrá funcion de la Congregacion de Marias de la Iglesia de San Ignacio encargandose de los cultos los Turnos 5 y 22 presididos respectivamente por Da. Josefa E. de Fernandez y Da. Beatriz B. de Romualdez.

Pasajeros que llegan y salen

Por el PRESIDENT COOLIDGE llegaran el proximo sabado, los siguientes:

Miss E. Baumgardner, L. H. Brown, G. Cabrera, Miss M. Chapman, F. J. Cooper, M. Cuaderno, Mr. y Mrs. J. M. Craford y dos hijos, Miss Grace Dickson, Mrs. Robert Dollar, Captain N. Farewell, USN; M. Ferry, Miss A. Frankel, Miss M. Gilhauser, Mr. and Mrs. L. Goodman, L. Hargis, N. Hill, E. Kempt, Mr. y Mrs. H. Kruse, L. Lennox, Miss M. McMillan, Mrs. C. Miller, J. D. Miller, Gov. Gen. Frank Murphy, Com. M. Olympia, Mrs. J. Proudfoot, H. Quade, Hon. Manuel L. Quezon, Mrs. E. Riley, Mr. y Mrs. W. G. y Misses Betty y Mary Schindler, Mrs. J. Seifort, D. Smith, Miss Elizabeth Smith, Lucille y eBatrice Spielberger, Mrs. S. Stearns, Mr. y Mrs. W. Teahan, J. Van Fleet, W. Ward, Mrs. M. Whitney y el niño R. Bestick, T. P. Bagley, Miss N. Benedict, Miss E. Cherowski, G. W. Cotton, Miss G. Harris, Mrs. J. Manrique, Miss J. M. Manrique, J. B. O'Malley, C. F. Robinson, S. Williams, H. M. Cavender, Speaker Quintin Paredes, Eulogio Benitez.

Por el vapor VENUS, para Pulupandan e Iloilo:

Sra. Asuncion Espiritu, A. Placido, Sra. Anastacia de Olmedo, Renato Olmedo, Srta. Amalia Olmedo, E. Olmedo, Delfin Panilabon, Estefano C. Farinas, Rosa M. Maguit, Srta. Teopista Vidaunazaga, Ceferino G. David, Sor Bautista de Sta. Isabel, Sor B. de San Agustin, Srta. Estanislawa de la Chica, Florencio Villafranca, Jose Nery, Ysmael Antonio, Carlos Cuevas, Tomas Milabo, Srta. Segundina Luczon, Srta. Amalia Milabo, Srta. Enriqueta Milabo, Sia Kosa, Cui Seng, Ho Pong, Lope Ason, Felix Edubalad, Santiago Cruz, Francisco Rabang, Mrs. Francisco Habang, Srta. Tomasa Luczon, A. A. Gonzales, J. Fernandez, R. Valdes, T. Valero, V. Evangelista, E. Paragao, B. Abolencia, P. Pason, Mr. Abolencia, C. Navarro y otros.

Laval fracasa y Pietri ha...

(Continuación de la página 1)

como una solucion de la crisis financiera.

Tambien otra turba rompio las ventanas de las oficinas de los franc-masones, que fueron acusados por los partidos derechistas de haber ejercito una "influencia oculta" en la politica.

El Presidente Albert Lebrun, que quiere reorganiar el gobierno, ha invitado a cuatro caudillos desde la caida del ministerio Bouisson, que se constituyo para suceder al de Flaudin, que tambien cayo por la cuestion de los poderes dictatoriales financieros que pedia al parlamento.

Pierre Laval, ex-premier y exministro del Exterior durante los ultimos ocho meses, rechazo el encargo. Luego Jules Jeaneney, presidente del Senado, tampoco pudo conseguir apoyo. Laval entonces acometio la tarea, pero fracaso.

El veterano ex-premier Edouard Herriot, caudillo de los socialistas radicales y partidario del pago de la deuda de guerra a los Estados Unidos, fue el hombre escogido por Lebrun, pero tambien fracaso. Entonces se llamo a Pietri, que ahora esta emprendiendo la dificil labor de resolver la aguda crisis de la nacion.

(De la Agencia Reuter)

Paris, 5 de junio.—La capital de la republica francesa sigue bajo los efectos de una tremenda confusion politica, ante el hecho de que todos los esfuerzos para la formacion de un nuevo gobierno han fracasado hasta ahora.

Pierre Laval, que decidio por ultimo aceptar el premierato, paso todo el dia en tediosas conferencias, teniendo, finalmente, que abandonar la tarea de hacer un nuevo gobierno.

Laval queria tambien poderes omnimodos

Creese que Laval queria tambien el bill de los poderes omnimodos,—cuestion que ha causado la caida de dos gabinetes en el senado de cuatro dias,—para defender el franco solamente. Los radicales solo aceptaron esto con una pequeña mayoria, que el ex-ministro del Exterior considera insuficiente.

Cuando esta noche comunico al Presidente Lebrun que no habia conseguido formar gabinete, se anuncio que Lebrun llamaria a Edouard Herriot, el cual probablemente recomendaria que se ofreciese el premierato al ex-premier Daladier.

Mientras tanto, las dificultades del gobierno frances van asumiendo grave cariz, acrecentandose el peligro economico y financiero a medida qhe pasan los dias. Han caido dos gobiernos y la solucion no esta todavia a la vista.

(Servicio Transoceanico)
Exclusivo a La Vanguardia

Berlin, 5 de junio.—La prensa aleman dedica gran interes al desarrollo de la crisis francesa, pero abstienese de todo comentario que pudiera representar una ingerencia en cuestiones de politica interior de otro pais.

La prensa alemana se regocija con reservas

La designacion de Pierre Laval, como presidente del nuevo gobierno, ha sido acoyida en Alemania como un signo de que el nuevo gabinete frances colocara en el primer termino las cuestiones de politica exterior, pero lamentando al mismo tiempo sue la personalidad encargada de dirigir la politica exterior de Francia en momentos tan interesantes como los actuales, viese distraida en parte su actividad por atenciones de politico interior.

La noticia de que Laval habia renunciado a constituir gabinete, lo mismo que Herriot ha sido recibido en Berlin en las primeras horas de la noche, y no ha dado lugar a ningun comentario hasta ahora.

Es de decir que Laval

NOTAS MARITIMAS

DE ALTA MAR E INTERINSULAR

BARCOS DE ALTURA

El vapor GOLDEN MOUNTAIN saldra este dia para San Francisco y Los Angeles, llevando cargamento.

El vapor TJISONDARI que llego ayer mañana de Java, zarpo anoche para China.

Procedente de San Francisco, el vapor SILVERHAZEL es esperado en este puerto el proximo sabado.

El vapor NANKING salio de Hongkong el martes por la noche y es esperado aqui mañana por la mañana.

El vapor GAASTERKERK es esperado este dia de Europa y Singapore, con pasajeros y cargamento.

BARCOS DE CABOTAJE

El vapor LEPUS saldra mañana por la tarde para Calayan, Basco, Ibayat, Pandan, Currimao y Aparri.

El vapor SORSOGON llegara este dia de Davao, Zamboanga, Maribojoc y Cebu.

Esta tarde levara anclas el vapor TAURUS para Rio Guinobatan, Borongan, Guiuan, Surigao y Port Lamon.

Hoy es esperado en el puerto el vapor CHURRUCA procedente de Masbate, Catbalogan, Tacloban y Calbayog.

El vapor PALAWAN saldra esta tarde para Cagayan de Misamis, Estancia, Tolong y Puerto Sta. Maria.

Sirve dos años al gobierno,...

(Continuación de la página 1)

insular como provincial y municipal. He aquí otras pruebas que voy a suministrar públicamente para que el Sr. Laurel las tenga en cuenta.

"Fuí nombrado sheriff provincial de Cagayan y servi como tal abonando las comidas de los presos que estuvieron a mi cargo durante un período de mas de dos años, y otros gastos de oficina como sueldos de los delegados. Cuando presentamos nuestras cuentas a la oficina de la tesorería provincial de Cagayán en compañia del abogado Adduru, ex-representante del primer distrito, el tesorero provincial Sr. Diño sacó los comprobantes que importaban P7,000.00 y nos dijo que esperasemos hasta que hubiese fondos. Hasta ahora, sin embargo, dichos comprobantes no han sido pagados y lo que es peor han desaparecido en la oficina del tesorero provincial. El abogado Adduru siguió gestionando la cobranza de dichas cuentas pero la Hon. Junta Provincial contestó que no estaban los comprobantes en la oficina de cuentas.

"Cuando visitó esta provincia el Gobernador General Theodore Roosevelt éste se comprometió a investigar el asunto y lo endosó a la oficina del Secretario del Interior pero hasta ahora no he recibido ninguna contestación habiendo ya trascurrido tantos años. Al exponer mi queja al Gobernador Roosevelt dije públicamente delante de muchas personas que prefiria estar dentro de la cárcel antes que morir de hambre fuera de ella. Este discurso fué pronunciado delante de muchas personas y del mismo gobernador provincial y el tesorero provincial. Estos dos funcionarios fueron llamados en el acto por el Hon. Gobernador General y confirmaron mi queja como justa. El Gobernador Roosevelt entonces dijo que me haria justicia.

"El mes de agosto del año pasado fuí nombrado como delegado en la revisión de balotas en la protesta electoral causa Civil No. 1955.

"Esta causa fue fallada con arreglo al informe que presentamos al juzgado pero hasta ahora con gran sorpresa nuestra nuestros honorarios no han sido pagados, no obstante el hecho de que mi "voucher" ha sido certificado debidamente por el escribano del juzgado en el dia 22 de diciembre de 1934.

"Ya es tiempo de que los gobernantes abran sus ojos porque muchos son víctimas de las negligencias de algunos funcionarios y pido publicamente la investigación de mis quejas sobre mis honorarios como sheriff. A pesar de todos estos agravios no puedo ser sakdalista porque soy amante del orden. ¡Ojala! que venga la independencia cuanto antes para que asi podamos hacer una limpieza general de toda la infección en algunos departamentos del gobierno porque sobran muchas cabezas que perjudican la causa del país".

El ex-Representante Adduru entrevistado en su despacho en la Oficina del Trabajo en donde ahora trabaja, confirma en todo, los hechos denunciados por el Dr. Carrillo. Aun mas, dice que el Dr. Carrillo llegó a gastar hasta P10,-000. Todo esto sin embargo, se debe a tecnicismos. Segn el ex-Representante Adduru, el Dr. Carrillo no tenía fianza y por esto el tesorero cuestionaba siempre todos sus gastos.

Rodriguez insinua que va a dimitir

(Continuación de la página 1)

so a las industrias, espera poder hacerlo fuera del gobierno, con la cooperacion de capitalistas particulares.

"Estamos actualmente, dice el Secretario, en situacion bastante desventajosa en todo cuanto se refiere a la explotacion de nuestras riquizas naturales. Nuestros capitalistas no se atreven a lanzarse en el campo de las industrias por el temor al fracaso, y si el gobierno no ha de sacrificarse demostrando la forma como se puede aprovechar cientificamente nuestros productos y obtener de los mismos mayores beneficios, los particulares no se atreveran a hacerlo por su cuenta.

no deje su cargo actual

La mayoria de los periodicos berlineses coinciden en desear que Francia encuentre cuanto antes una solucion que la permita hacer frente a la gravedad de las dificultades presentes. En los circulos berlineses predomina la impresion de que, cualquiera que sea la solucion definitiva de la crisis francesa, es deseable que Laval siga al frente de los Negocios Extranjeros, por razones de continuidad, y porque existe aqui la impresion de que, a pesar de la firma del pacto francoruso, Laval representa en la actualidad un espiritu de transigencia mas acentuado que la mayoria de los politicos franceses.

'Bahram' gana el histórico...

(Continuacion de la pagina 7)

corrido este dia el historico derby sobre una pista blanda a causa de lluvias intempestivas que habian caido la noche anterior y durante esta mañana.

Cumpliendo los pronosticos de los expertos, la carrera fue ganada por el caballo de Aga Kahn, *Bahram*.

He aqui como termino el derby:

1. Barham
2. Robin Goodfellow
3. Field Trial

Demostrando sorprendentemente la rapidez con que se pueden transmitir las noticias telegraficas, la Eastern Extension Telegraph Company en Manila ha recibido la noticia de que Bahram llego a la meta, antes de que el ultimo caballo hubiera completado la vuelta. La carrero comenzo a las 3:03 p. m. (10:03 p. m. hora de Manila) y Barham llegaba a la meta a las 3:05-36 (10:05-35, hora de Manila).

El resultado se recibio en Manila a las 10:06 p. m.

El tiempo hecho por Bahram ha sido de 2 minutos con 36 segundos. La victoria viene a ser la segunda del Derby y es la sexta consecutiva del famoso caballo. Lo monto el jinete Freddir Fox.

Robin Goodfellow, de Sir Abe Bailey, termino dos caballos despues del vencedor, y a medio caballo despues Field Trial. El Theft de Aga Khan tambien, llego el cuarto, el Fair Haven de Lord Derby el quinto, y el Sea Bequest de C. W. Gordon, el sexto.

A mucha distancia llego despues el Hairam de Aga Khan, que estaba llamado por la lluvia y tenia buen record para pistas mojadas.

La multitud se calcula en 500,000.

El Bahram corrio con un estilo soberbio. Tiene ya ganado un total de mas de 30,000 libras esterlinas para su dueño, que ahora se ha embolsado con este nuevo triunfo 9.216 libras.

Pittsburg y Cleveland en...

(Continuacion de la pagina 7)

taja debido a una derrota de 11-1 sufrida por los Medias Blancas de Chicago en manos de los Browns de St. Louis.

Charley Hartnett, catcher, fue el heroe en una victoria de 10-2 registrada por los Cubs sobre los Rojos de Cincinnati, en Chicago, habiendo el solo marcado un total de seis runs con "homer."

Solamente dos partidos en cada liga se pudieron jugar este dia.

Resultados completos:

Junio 4, 1935
LIGA NACIONAL

En Chicago:	R	H	E
Cincinnati	2	12	2
Chicago	10	12	2
En Pittsburgh:			j
St. Louis	5	9	2
Pittsburgh	9	8	0
En Boston:			
Brooklyn vs. Boston (mal tiempo).			
En Philadelphia:			
New York vs. Philadelphia lluvia			

LIGA AMERICANA

En Washington:	R	H	E
Boston	3	9	0
Washington	2	9	1
En St. Louis:			
Chicago	1	10	1
St. Louis	11	14	0
En Detroit:			
Cleveland vs. Detroit lluvia.			
En New York:			
Philadelphia vs. New York lluvia.			

La convención para el día 16

(Continuación de la página 1)

son cree que durará bastantes horas, teniendo en cuenta que "eso de la entente o conjunción dará lugar a algún *palabas*", en expresión gráfica del mismo.

Al *caucus* asistieron los Senadores Avelino, Veloso, Imperial, Nolasco y Lacson; los Representantes Festin, Marabut, Magsalin, Rodriguez (B.), Pecson, Sandoval, Gabaldon, Maramba, Tumbukon, Carag, Francisco, Surtida, Hernandez, Melitón, Arca, Leuterio, Kintanar, Delgado (J.) y alguno que otro más. También estuvieron presentes los Secretarios Rodriguez (E.) y De las Alas, el sub-secretario Vargas y el secretario del Senado, Torralba. No asistieron o no pudieron hacerlo, aunque están en Manila, los Senadores Secretarios Sison y Quirino, el Representante Secretario Torres, el Speaker *pro-tempore* Zulueta y los Representantes Perez, Oppus, Ozamis, Uy y varios más.

Precios en el mercado de Manila

De Mañeru & Co., Inc.

Jueves, 6 de Junio de 1935

COPRA

Corriente	P7.25—P7.50
Buen Corriente	8.25— 8.50
Semi-resecado	8.75— 9.00
Resecado	9.25— 9.50

Precio por 100 a

ABACA: Precio por pico

Grado		Precio
Grade	AB	P16.00—
"	CD	13.50—
"	E	11.00—
"	F	8.75—
"	G	5.75—
"	H	[illegible] 50—
"	I	7.25—
"	J-1	6.25—
"	S-1	7.50—
"	S-2	6.00—
AS —	J-2	5.25—
"	K	4.50—
"	L-1	4.25—
"	L-2	3.50—
"	M-1	3.50—
"	M-2	3.25—
"	ML	[illegible].00—
"	OM	2.50—

Precio por fardo

Ortiz	1	9.50—
"	2	7.75
"	3	5.25—
Damage	1	11.50—
"	2	9.50—
"	3	6.00—
"	4	[illegible]
Tow	1	6.75—
"	2	[illegible].75—
"	3	[illegible].75—
Canton No. 1		[illegible].00—
"	2	[illegible].50—
"	3	6.50—
"	4	4.50—
Manila Maguey No.	1...	[illegible]
"	2...	[illegible].50—
"	3..	[illegible].25—
"	4..	2.75—
Surtido	....	[illegible] 25—

OBSERVACIONES
Mercado de Copra—Declinando.
Id. de Abaca—Quieto.
Id. de O. T. Y.—Quieto.
Id. de Canton—id.
Id. de Maguey—id.

Cotizaciones del Arroz

Jueves, Junio 6

Las transacciones del arroz esta mañana se hicieron con los precios siguientes:

PRECIOS DE LA OFICINA DE COMERCIO
NUEVA COSECHA

	Nueva Cosecha
ELONGELONG:	
1.a clase	P5.15—P5.25
2.a clase	5.05— 5.15
MACAN:	
1.a clase	4.60— 4.70
2.a clase	4.50— 4.60

PRECIOS DEL PETROLEO

Jueves, Junio 6

De la Socony-Vacuum Corp
Gallo—3.90 dos latas
Cometa—P4.80 caja
P4.55 dos latas
White Rose—5.00 Pcaja

De la Texas Co., Inc.
Carabao—P3.90 dos latas

PRECIO DEL PETROLEO CRUDO

Petroleo Crudo Socony P42.00 tonelada metrica

Petroleo crudo Texaco P5.98 tambor de 50 galones

PRECIO DE LA GASOLINA

De la Socony-Vacuum Corp
Socony—P6.65 dos latas
0.16 litro

De la Texas Co., Inc.
Texaco—P6.65 dos latas
0.16 litro

PRECIOS DE LA CARNE

Jueves, Junio 6

Segun la oficina de Comercio e industria los precios de la carne este dia fuercn los siguientes:

Cerdo primera P0.50-P0.60 segunda P0.45-P0.50, carne nativa primera P0.60-P0.65, segunda P0.50-P0.55, tercera P0.40-P0.45

Carne importada primera P0.85 P1.00; segunda P0.70-P0.80 tercera P0.50-P0.60.

PRECIOS DEL AZUCAR

Jueves, Junio 6

El centrifugado de exportacion de Manila, P7.80—P8.00, Iloilo, P7.90—P8.00. Consumo local P7.00.

ESTADOS UNIDOS DE AMERICA
ISLAS FILIPINAS

EN EL JUZGADO DE PRIMERA INSTANCIA DE BATANGAS

INTESTADO del finado DELFIN QUIJANO
EUSEBIO ILAGAN y EULOGIO ILAO, Solicitantes.

Act. Especial No. 2925
ANUNCIO DE PUBLICA SUBASTA

Por el presente se hace saber; que en virtud de una orden dictada en 4 de Mayo de 1935 por el Juzgado de Primera Instancia de Batangas en la actuacion especial arriba titulada, disponiendo que en caso de falta de fondos para pagar las deudas de la herencia se proceda a la venta en publica subasta de la unica finca que posee la administracion,—venderé en publica subasta y al mejor postor, el dia 10 de Junio de 1935, entre 9:00 de la mañana y 5:00 de la tarde, en la oficina del sheriff delegado de San Juan, provincia de Batangas, situada en el edificio municipal, la finca rustica que a continuacion se describe:

Puesto de terreno cocal situado en el Calubcub 1.o, municipio de San Juan, provincia de Batangas, de cuatro y media hectareas aproximadamente de extension superficial, limitado al Norte por el rio Abung, al Este por el terreno de Maria Ruedas de Quijano, al Sur por el de Lorenzo Quijano, y al Oeste por el de Andres Cueto y Gregorio de Chavez; los limites del terreno se conoceran por un poste de molave en el angulo Sudeste; un arbol de "ligas" en el angulo Sudoeste; un arbol de "himbaba-o" en el angulo Noroeste; y matas de caña en el angulo Noreste. Para fines de amillaramiento el terreno esta declarado en la hoja No. 8556 y avaluado en P1.060.00.

La venta sera al contado, en moneda filipina, y estara sujeta a la aprobacion del Juzgado correspondiente.

San Juan, Batangas, I. F., 20 de Mayo de 1935.

AVELINO MARALIT,
Administrador.

(23-30 6—Junio—35)

VALORES Y ACCIONES

JUEVES, 6 DE JUNIO, 1935

DEL MANILA STOCK EXCHANGE

Jueves, 6 de Junio de 1935

MINAS

Ambassador	.05 V	.04½	.05	—
Antamok G. M. C.	.75 V	.73	.74	—
Atok Gold M. C.	.15½ V	.15	—	—
Baguio G. M. C.	.25½ V	.25	.25	.25
Balatoc Mg. Co.	19.25 V	18.75	—	—
Benguet Consol.	12.30 V	12.20	12.20	—
Benguet Ex. Syn.	.15½ V	.14½	—	—
Benguet Gold.	.06 V	—	—	—
Big Wedge M. C.	.10½ V	.10	—	—
Consolidated Ms.	.0125	.0115	.012	.012
Demonstration	.33 V	.32½	.32½	.32½
Equitable Ex. Co.	.25 V	—	.23	—
Gold Creek M. C.	.27½ V	.27	.28	.27
Gold River M. C.	.04 V	.03½	.03½	.03½
Goldwave Ex. Co.	.07 V	—	—	—
Ipo Gold Ms. In.	1.05 V	.90	—	—
Itogon Mg. Co.	.37 V	.36	.36½	.36½
Mankayan G. M.	.10½ V	.09	—	—
Mineral Res. Ic.	.11 V	.10	—	—
Northern Mg.	.09 V	.08	—	—
Salacot Mg. Co.	.14½ V	.14	.14	.14
S. Mauricio M. C.	.24 V	.22½	.23½	.23½
Southern Cross	—	17½	—	—
Suyoc Consol.	.23 V	.22	.22½	.22½
Tambis Gold D.	.50 V	—	—	—
United Paracale.	.34 V	—	—	—
Virac Ex. Co.	.10 V	.08½	—	—

TOTAL DE ACCIONES VENDIDAS
264,808
VALOR APROXIMADO
P75,250

AZUCAR

Bacolod-Murcia	—	10.00	—
Bogo-Medellin Co.	15.00	—	—
Calamba Sugar (Com.)	—	—	—
Calamba Su. (7% Pref.)	—	—	—
Cebu Sugar Co	—	—	—
Central Azu Bais	—	615	—
Central Az. La Carlota	145	140	—
Central Luzon Mil. Co	100	—	—
Central Azu. Tarlac	—	116	120
Hawaiian-Philip. Co.	36.00	—	—
Kabankalan Sugar Co.	—	—	—
Luzon Sugar Co.	—	—	—
Mount Arayat Sug. Co.	—	—	—
North Negros Sugar Co.	—	—	—
Pampanga Sug. Dev. Co.	43.00	38.00	—
Pilar Sugar Central	—	125	—
Talisay-Silay Central	—	11.00	—
Victoria Mil. Co. (Ord.)	—	—	—
Do Mil (9% Pref.)	—	—	—

BANCOS

Bank of the P. I.	—	—	—
Chartered Bank	£15⅞	—	—
China Bank	55.00	46.00	—
Hongkong Bank (Hk.)	—	$1000	—
Do. (Londres)	—	—	£124½
Peoples Bank	—	—	—

BONOS

Azucarera de Tarlac 6%	—	1000	—
North Negros 8%	—	—	—
Pilar Sugar 8%	—	—	—

COMERCIAL & INDUSTRIAL

El Ahorro Insular 7%, 8%, 9%, 10%	—	—	—
El Hogar 7%	—	—	—
Do. Do. 6%	—	—	—
Insular Drug Co.	—	—	—
Peoples Mort. Inv. Co.	—	—	—
Do Do "B"	—	—	—
Do. Do. (½% (Pref.)	—	—	—
Phil Education (Ord.)	—	—	—
Do. Do. (Pref.)	—	80.00	—
Pampanga Bus Co.	136	—	—
San Miguel Brewery	—	97.00	—

SEGUROS

Filipinas	—	6600	—
Insular Life	—	860	—
Philippine Guaranty	—	360	—
Union of Canton	—	—	$335
Canton Insurance	—	—	-

DE FRANCISCO REYES

Plaza Moraga No. 20 Telefonos 22013 y 23440

Jueves, 6 de Junio de 1935

MINAS: ACCIONES

	Vend.	Compr.	Ventas
Antamok	.75	.73	—
Atok Gold	.15½	.15	—
Baguio Gold	.25	.24½	—
Balatoc	19.25	18.50	—
Benguet Consolidated	12.30	12.20	—
Benguet Exploration	.15	.14	—
Big Wedge	.10½	.10	—
Consolidated Mines	.0125	.0115	—
Demonstration	.33½	.32½	—
Equitable	.25	—	—
Gold Creek	.28	.27	—
Gold River	.04	.03½	—
Ipo	1.05	.95	—
Itogon	.37	.36	—
Mankayan Gold	.10½	—	—
Mineral Resources	.11½	.10	—
Salacot Mining	.14½	.14	—
San Mauricio	.24	.22	—
Suyoc Consolidated	.23	.22	—
United Paracale	.34	—	—
INDUSTRIA			
Central Azucarera de Tarlac	—	110.00	—
North Negros Sugar Co.	—	—	—
Pilar Sugar Central	—	125.00	—
Central Azucarera de Bais	—	.510	—
Central Azucarera La Carlota	—	140.00	140.00
Central Azucarera Sara-Ajuy	—	—	—
Victoria Milling Co., Inc. (Ord.)	100.00	70.00	62.00
Pampanga Sugar Co.	40.00	43.00	—
Victorias Milling (Pref.)	—	85.00	85.00
Hawaiian Philippine	—	—	—
Kabankalan Sugar Co., Inc.	—	130.00	—
Central Luzon Milling Co., Inc.	—	—	—
Talisay-Silay Milling Co., Inc.	—	11.50	—
Central Azucarera Mount Arayat Inc.	—	20.00	—
COMERCIALES & INDUSTRIALES:			
San Miguel Brewery	—	95.00	91.00
Compañia Maritima	—	—	—
Botica Boie (Ord.)	—	—	—
Botica Boie (Pref.)	—	90.00	—
H. E. Heacock & Co. (Ord.) (Pagado)	—	90.00	—
H. E. Heacock & Co. (Pref.) (Pagado)	—	—	—
Philippine Education Company (Pref.) (Pagado)	—	—	—
Philippine Education Company (Ord.) (Pagado)	—	30	—
Philippine International Corporation	—	—	—
El Hogar Filipino 7%	—	—	—
La Urbana Liberados "C" 8%	—	—	—
El Ahorro Insular	200	—	—
OBLIGACIONES:			
Central Azucarera de Tarlac	—	—	—
Pilar Sugar Central	—	—	—
North Negros Sugar Co.	—	—	—
M. E Company, Ltd.	—	—	—
BANCOS:			
Banco de las Islas Filipinas	—	80.00	82.00
Hongkong & Shanghai Banking Corporation	1018	—	—
China Banking Corporation	50	48	—
Chartered Bank of India, Aust. & China	—	—	—
Peoples Bank and Trust Company	—	—	—
SEGUROS:			
Filipinas Compañia de Seguros	—	6.000	—
Insular Life Assurance Company, Ltd.	—	350	—
Philippine Guaranty Company, Inc.	—	350	—
Union Insurance Societ yof Canton	—	—	—

CAMBIOS DEL BANCO DE LAS ISLAS

Jueves, 6 de Junio de 1935

Bar., Bilbao y Madrid	G.T.	138.50
España Provincias	G.T.	139.00
Londres	A la vista	23-13/16
Londres	G.T.	23¾
N. Y. y S. Francisco	A la vista	201.25
N. Y. y S. Francisco	G.T.	201.75
Amoy	G.T.	84.25
Amsterdam	G.T.	71⅞
Amberes	G.T.	285.75
Bangkok	G.T.	100.75
Batavia	G.T.	71.75
Bombay	G.T.	130⅝
Hamburgo	G.T.	120⅛
Hongkong	G.T.	121.50
Kobe	G.T.	59.25
Milan	G.T.	590.00
Paris	G.T.	745.00
Prague	G.T.	1130.00
Peiping y Tientsin	G.T.	84.25
Saigon	G.T.	138.25
Shanghai	G.T.	83.75
Singapore	G.T.	118⅝
Sidney	G.T.	29¼
Vancouver	G.T.	202.75
Wellington	G.T.	29.00
Zurich	G.T.	149.00
TIPO DE COMPRA		
Barcelona	A la vista	135.25
Kobe	60 d/s L/C	57.50
Londres	A la vista	24-7/16
Londres	90 d/s L/C	24⅝
N. Y. y S. Francisco	A la vista	200.50
N. Y. y S. Francisco	60 d/s L/C	199.50
Nueva York	G.T.	495.00
Londres	G.T.	494.75
PLATA EN BARRA:		
Nueva York	1 Oz.	0.72¾
Londres	1 Oz.	33-1/16

CAMBIOS DE MIGUEL PUJALTE

Jueves, 6 de Junio de 1935

PLATA:		
Londres	33-1/16	33-5/16
Nueva York	72½	
LONDRES—Teleg.	1/11⅞	P10.0524
a la vista	1/11⅞	10.0524
N. YORK—Teleg.	⅛% pr.	
a la vista	⅞% pr.	
FRANCIA—Teleg.	7.45	
a la vista	[illegible]	
ESPAÑA—Teleg.	138½	
a la vista	138½	
Provincias	138½	
HONGKONG	120-1/16	
SINGAPORE	117⅞	
SHANGHAI	83⅜	
INDIA	131⅜	
JAVA	71¾	
DOLLARS ESPAÑA	7.33	
LIBRAS NUEVA YORK	495½	
LIBRAS ESPAÑA	36.31	
FRANCOS LONDRES	75.17	
PESETAS NUEVA YORK	13.65	
JAPON	59¼	
AMOY	83⅞	

BANCO NACIONAL

Jueves, 6 de Junio de 1935

Nueva York	G.T.	⅛% pr.
Nueva York	A la vista	⅝% pr
Londres	G.T.	1-11-13/16
Londres	A la vista	1-11⅞
Amsterdam	G.T.	71⅞
Berna	G.T.	150⅛
Milan	G.T.	590
Paris	G.T.	745
Madrid	A la vista	138¼
Singapore	G.T.	117⅞
Japon	G.T.	59⅜
Shanghai	G.T.	83⅜
Hongkong	G.T.	119⅜
India	G.T.	131½
Java	G.T.	71¾
Hamburgo	G.T.	83⅛
Peiping y Tientsin	G.T.	84⅛
Plata, Londres, Al contado		33-1/16
Plata, Londres, Remision		33-5/16
Plata, New York		72½
Descuento del Banco de Inglaterra		—
Plata en barra:		
Nueva York, Londres		4.95-50
Londres, Nueva York		4.95⅛

El azucar en Nueva York

(Cortesia de la American Oriental Finance Corporation)
AZUCAR MUSCOVADO EN NUEVA YORK
ANTIGUO CONTRATO No. 1 (Base cubana)

	Martes, Junio 4 Oferta-Demanda		Miercoles, Junio 5 Oferta-Demanda		
Julio	2.32—2.33	2.36—2.38	2.36B—2.38A	2.39—2.40	.02 Alza
Sept.	2.38—2.39	2.42—2.44	2.42B—2.43A	2.44—2.45	.01 "
Dic.	2.44B—2.45A	2.49—2.50	2.48B—2.50A	2.51—2.52	.02 "
Enero	sin cotiza.	2.34—2.36	sin cotiza.	2.36 Nom.	Inalterado
VENTAS:	3,000 toneladas		1,000 toneladas		

CONTRATO No. 3
(Bajo el cual puede entregarse azucar filipino)

	Oferta-Demanda		Oferta-Demanda		
Julio	2.29B—2.32A	2.36—2.37	2.36B—2.37A	2.36—2.38	.01 Alza
Sept.	2.36—2.36	2.41—2.42	2.41—2.40	2.41—2.42	Inalterado
Dic.	2.39—2.39	2.45—2.46	2.43—243	2.44—2.45	.01 Bajo
Enero	2.13B—2.15A	2.18—2.20	2.15B—2.20A	2.18—2.20	Inalterado
Marzo	2.14B—2.17A	2.21—2.22	2.21—2.21	2.20—2.22	"
VENTAS:	34,000 toneladas		7,000 toneladas		

C D. 2016

GRAN BRETAÑA ALTERARA SU POLITICA NAVA

RESERVADO SE MUESTRA HOY EL...

(Continuación de la página 1)

"Me alegro de volver a Manila para completar mi labor allí", dijo. 'En cuanto a retirarme, me retiraré cuando el Señor me retire".

Quezon no ha querido dar la menor importancia a la posibilidad de que el Japón sea una amenaza para una Filipinas independiente, reiterando que el reciente alzamiento sakdalista de los extremistas, que ha causado unas 60 muertes, ha sido debido a causas más bien económicas que políticas.

Una gran muchedumbre de filipinos portando banderas con la inscripción de "Mabuhay" recibió a Quezon al bajar al muelle de Kowloon, mientras una banda filipina a bordo del barco ejecutaba marchas especiales dedicadas a Quezon y al Speaker Quintin Paredes, que se unió con la comitiva en Yokohama.

Una nueva delegación de Manila salió a recibir a los recién llegados aquí, pensando volver con ellos esta noche en el President Coolidge. Este llegará a Manila el sábado por la mañana.

Murphy y Quezon, satisfechos y optimistas

(De la Agencia Reuter)

Hongkong, 6 de junio.—Completamente satisfechos del resultado de su visita a los Estados Unidos y confiados plenamente en el futuro gobierno de la Mancomunidad llegaron a este puerto esta mañana el Presidente del Senado Manuel L. Quezon y el Gobernador General Frank Murphy, de regreso a Manila.

Los filipinos de la colonia y otros demostraron tremendo entusiasmo cuando el Presidente Coolidge echó anclas esta mañana, y Murphy y Quezon fueron objeto de un gran recibimiento, en el que los hurras estrepitosos acallaron los sonidos de una banda que tocaba en el muelle.

Es posible que Quezon no sea candidato

En una entrevista, el señor Quezon dijo que era posible que él no se presentara candidato a la presidencia de la Mancomunidad.

"De todos modos", declaró, "todavía no he sido nominado para el cargo".

Ridiculizó todas las insinuaciones sobre la probabilidad de una agresión o explotación japonesa de Filipinas después que América haya renunciado a las islas, declarando que él personalmente estaba muy convencido de que Japón no desea a Filipinas y no abriga más que sentimientos de amistad para con el pueblo filipino.

Quezon manifestó que las comisiones que se van a nombrar conjuntamente por el Presidente Franklin D. Roosevelt y la Mancomunidad discutirán las relaciones comerciales entre los dos pueblos con vistas a salvaguardar el status económico general de las islas.

Quezon solo tiene elogios para Murphy

Para el Gobernador General Murphy el Presidente del Senado no tiene mas que alabanzas. Sobre todo por la excelente labor realizada en Washington por Murphy. Quezon dijo que Filipinas ha contraido con Murphy una deuda cordial de gratitud.

Declarando su completa satisfacción por el resultado de su visita a América, Quezon dijo:

"Fuimos a los Estados Unidos para ver aprobada la Constitución. Ha sido aprobada, y por eso podemos decir que nuestra misión ha sido un éxito.

"Respecto al porvenir de Filipinas, me siento muy optimista, sin recelos de ningun género.

Estamos preparados a afrontar al futuro

"Creo que podemos afrontar con éxito los problemas que tengamos que afrontar. Un cambio en el gobierno es siempre un asunto grave, pero estamos plenamente preparados a vencer todas las dificultades".

Cuando se le pidió una opinión sobre el amotinamiento sakdalista de los primeros días de mayo, en que hubo 61 muertes en las provincias cercanas a Manila, el señor Quezon dijo que prefería omitir todo comentario por ahora. Todo lo que sabe sobre el particular, dijo, lo ha recibido de fuentes indirectas, y por ende no está particularmente bien informado del asunto.

Al terminar la entrevista, el Presidente Quezon dijo: "Nuestras relaciones con China, cuando seamos independientes, serán tan cordiales como siempre".

Hablando con reposo y aun con los efectos de su reciente operación para la supresión de las tonsilas, el Gobernador General Frank Murphy parece estar muy satisfecho de poder volver otra vez a Manila.

"Vuelvo a completar mi labor", dijo, "y solo me retiraré cuando el Señor me retire.

"El futuro de Filipinas parece ser bueno, aunque el problema económico es grave. Este, sin embargo, será resuelto".

Murphy ha dado a entender que las medidas preliminares para el traspaso del gobierno empezarán el 12 de junio, y se cree que la Mancomunidad Filipina surgirá a la vida el 15 de noviembre.

La independencia es cuestión solo de los filipinos

"Siempre he creido que la independencia era una cuestión que competía a los mismos filipinos", siguió diciendo, "y así les he dejado resolverla, tratando al mismo tiempo simpáticamente de interpretar sus aspiraciones. Creo que el porvenir de cualquier país depende de las cualidades y el carácter de su pueblo, y el carácter filipino sugiere ciertamente un buen futuro para las islas".

El señor Quezon hizo unas declaraciones elogiando altamente las cualidades del Gobernador Murphy y sus servicios en la administración de Filipinas. Dijo que ha preparado el terreno para nuevas relaciones comerciales entre Estados Unidos y las Islas. Ha de ser la persona más popular en Manila, donde el pueblo no podrá nunca agradecere lo bastante por su labor y su devoción".

Dos marchas compuestas especialmente para la ocasión por Julian Silverio—el "Quezon March" y el "Paredes March"—fueron ejecutadas por la banda, así como el himno nacional filipino.

..Un programa de bienvenida de la "Nepa" esta noche

Un programa especial de bienvenida dedicado al Gobernador General Frank Murphy y al Presidente del Senado, Manuel L. Quezon será diseminado desde la estacion de radio KZRM de 9 a 10 de esta noche por la Asociacion de Proteccionismo Economico Nacional.

Benito Razon, presidente de la NEPA, ha cursado esta mañana un radiograma al Gobernador Murphy y al Presidente Quezon a Hongkong a bordo del Coolidge, dando la bienvenida en nombre de la Asociacion de Proteccionismo e invitandoles a que se dignen oir la diseminacion arriba mencionada. El "Coolidge" estará anclado en Hongkong esta mañana de donde partio para Manila a las 9 de esta noche.

La diseminacion de la NEPA fue anunciada en la oficina de la Asociacion del proteccionismo esta mañana. No tiene color politico y solo se llevará a cabo para dar oportunidad a los que no teniendo conexion oficial con el gobierno puedan tomar parte en la bienvenida al Gobernador General y al Presidente Quezon como meros particulares.

Jesus Balmori, poeta en castellano, y Florentino Collantes, poeta en tagalo, representarán a los cultores de ambos idiomas.

La marcha musical de la NEPA compuesta por un notable compositor local, será ejecutada por primera vez ante el publico radioyente. Entre los que tomarán parte en el momento musical figuran Juan Silos, Jr., y su rondalla los Trovadores; la Sra. Isabel de Padua, Srta. Elsa Oria y las hermanas Silos.

Benito Razon, como presidente de la asociacion, dirá el discurso de bienvenida. Abdon Llorente, gerente de la NEPA, se encargará del programa.

Dos médicos ocupan el banquillo hoy

(Continuación de la página 1)

bre la posicion del arma en relacion con la herida de Calma y las heridas halladas en el cadaver del sargento Romero. Contendia que toda prueba sobre la relativa posicion del arma en relacion con las heridas es puramente especulativa, impropia de peritos, y por consiguiente impertinente e inmaterial. El Juez Abeto desestimo sin embargo la objecion de la defensa.

El Dr. Ordoñez relato que habia tratado la herida de Calma en el hospital general. Esta se causo por arma de fuego en el lado izquierdo de la mandibula debajo de la barbilla. La bala penetro la base de la boca, salio por la primera muela izquierda que fue removida de su sitio, internandose en una porcion de la mandibula cogiendo luego parte del maxilar y pasando por el seno espinoidal y alojandose finalmente en la base del craneo. Calma fue admitido en el hospital el 29 de marzo y trasladado a Bilibid el 8 de abril. No se le extrajo la bala por considerarse que la operacion pondria en peligro su vida y por no considerarse de necesidad la citada operacion. El Dr. Ordoñez tambien declaro que los bordes de la herida de Calma presentaban quemaduras causadas por polvora. El Dr. Ordoñez si bien dijo que no podia precisar la posicion exacta del revolver en relacion con la herida de Calma, manifesto que se disparo muy de cerca a un pie o mas. Admitio asimismo la posibilidad de que una persona que no es zurda puede disparar el revolver contra si y causar una herida como la de Calma.

El Dr. Pablo Anzures relato haber hallado en el cadaver de Romero un total de seis heridas, pero de estas la mortal de necesidad es la que hallo en el lado izquierdo del pecho, que perforo el corazon y la aorta, siendo recogida la bala en la espalda debajo de la piel. Las otras cinco heridas del occiso se encontraron en el costado izquierdo, otras mas en el mismo sitio, una en la cabeza y cuya bala salio por uno de los orificios de la nariz, y las dos ultimas en la mano izquierda y en la pierna izquierda.

Si el sargento Romero recibio la herida en el pecho estando levantado, se habria caido en unos segundos, segun el Dr. Anzures. No seria una muerte repentina, pero sufriria un abatimiento completo, con relacion del sistema nervioso y cualquier objeto que tuviera en la mano se desprenderia. En cuanto a la herida en la cabeza se disparo estando levantado el agresor, el agredido debio de estar caido o cayendose, segun Anzures.

En cuanto a la herida en la pierna, el Dr. Anzures dijo que pudo causarse en cualquiera de estas dos ocasiones: o cuando el occiso estaba muriendose o cuando ya estaba muerto. Y esto lo deduce, dice Anzures, por la ausencia de hemorragia en dicha herida.

Tambien añadio el Dr. Anzures que cuando el occiso recibio los balazos debio de tener los brazos hacia delante, posiblemente escribiendo.

En sus repreguntás al Dr. Anzures el ex-Juez De Joya comenzo a sentar bases para contrarrestar todo testimonio pericial sobre las condiciones de las heridas y posibles posiciones en que se disparo el arma. Por de pronto De Joya quiso demostrar que las heridas del cadaver de Romero no pudo haber presentado huella sde fogonazos o chamusquinas porque antes de practicarse la autopsia el cadaver fue lavado y venia ademas del "frigidaire" de la morgue.

El Dr. Anzures dijo que recuerda que debe habersele lavado tan solo la cara pero no todo el cuerpo. Admitio sin embargo que un cadaver que es puesto en una caja frigorifica sale humedo pero no mojado.

Precedieron como testigos a los Dres. Ordoñez y Anzures el Capitan Hernando, de la policia, y el detective Cobarrubias. El primero explico la asignacion que hizo al sargento Romero en la noche de autos y el segundo identifico las balas y revolveres de Calma y Romero, y otros efectos personales del occiso, diciendo que este fue el cometido que se le asigno aquella noche. La vista se continuara mañana.

Joaquin L. Romero, un hermano del difunto sargento Romero, tambien declaro esta mañana para identificar la letra de su hermano en unas notas (reports) que llevaba consigo en la noche del suceso.

MUERE EN UN CHOQUE UN HIJO DEL DR. P. SISON

El mismo doctor y otros dos, heridos cerca de Bigaa esta tarde

(Servicio Informativo) Por teléfono a Larga Distancia. Exclusivo a La Vanguardia

Bigaa, Bulacan, 6 de junio.—Un violento choque entre un automovil y un truck de pasajeros, se registro a la 1:00 poco mas o menos de esta tarde, de cuyas resultas, el hijo del Dr. Pio Sison, Rafael, que iba a ingresar en un seminario de Manila murio instantaneamente, mientras que el Dr. Sison, su hija Carmen y la Sra. Eulalia Vda. de Acosta, resultaron levemente heridos. Los tres fueron llevados urgentemente al Hospital de Malolos. Carmen Sison, se halla agonizando en el hospital, segun los medicos.

El accidente ocurrio en la carretera entre Bigaa y Guiguinto. El automovil del Dr. Pio Sison, presidente del distrito sanitario de Bautista, Pangasinan, venia de dicha provincia para Manila, con el fin de llegar a la Universidad de Sto. Tomas para matricularse. En el camino entre Guiguinto y Bigaa se encontro con el truck de pasajeros, No. TPU-8576 y debido a una mala maniobra, los dos vehiculos chocaron violentamente.

El automovil del Dr. Sison, por la violencia del encuentro, cayo destrozado a un lado del camino, matando instantaneamente a Rafael Sison e hiriendo gravemente al mismo doctor, a su hija Carmen y a la Sra. Eulalia Vda. de Acosta.

Más énfasis a vocaciones

(Continuación de la página 1)

comerciales. Durante los ultimos diez años, el numero de graduados supero grandemente a la demanda y la presente tendencia se desvia de los cursos academicos, hacia los cursos vocacionales.

De unos 250,000 niños que entraron en el primer grado en 1918, solo el 40 por ciento llego al cuarto grado; el 15 por ciento, al septimo, y el 4 por ciento, al cuarto año de high school. El costo calculado de esta enseñanza es de P15.000,000. Y, sin embargo, segun el Gobernador Hayden, solo el dos por ciento de estos niños llegan jamas al cuarto año de high school.

El decano dijo que el plan propuesto reducira los actuales once años de enseñanza, desde el curso primario hasta high school, a solo diez años. El curso primario, de acuerdo con la Constitucion sera no solo gratuito sino, eventualmente, obligatorio. Despues de los cuatro años de curso primario, habra tres de intermedio, pero se enseñaran artes mas practicas que al presente, porque ya que gran numero de estudiantes dejan sus estudios antes o al terminar el curso intermedio, deben tener no solo la educacion necesaria para un buen ciudadano sino tambien la habilidad necesaria en dos o tres grupos aliados de artes practicas que les ponga en situacion de ganarse la vida, convertirles de meros consumidores, en productores.

Despues, habra tres años de high school, en vez de cuatro años, pero siempre con mayor enfasis sobre los estudios vocacionales. El plan es que estas high schools sustituyan a todas las high schools academicas que hay al presente. Los cursos vocacionales seran agricola, comercial e industrial, pero cada estudiante se sujetara a lo menos dos grupos de estos estudios vocacionales. Para los que deseen proseguir sus estudios, se habilitara un año de preparatoria para ingresar en colegios y universidades. Se proyecta encomendar esto a los colegios y universidades, dejando exclusivamente los cursos primario, intermedio y secundario propuestos, a la oficina de enseñanza.

"Creemos sinceramente," prosiguio el decano, "que las necesidades de nuestro pueblo en los proximos treinta años seran mejor satisfechas por esta clase de enseñanza mas practica. Creemos, ademas, que esta tendencia practica que quisieramos dar a nuestro sistema educacional esta de acuerdo no solo con las presentes necesidades de nuestro pueblo sino tambien con el espiritu dominante de los tiempos."

Termino pidiendo a los comerciantes que consagren mas tiempo a esta cuestion y presten su ayuda para resolverlo. El Rotary Club, dijo, ha hecho ya una buena labor pero se ha circunscrito a la primera parte del sistema, que es la orientacion vocacional. Debe interesarse mas en la preparacion vocacional dada por diferentes clases de escuelas, en la colocacion de jovenes adiestrados en escuelas, en un sistema de ampliacion de conocimientos que ponga a los que ya estan empleados, en situacion de mejorar sus trabajos."

Llegan del Extranjero

Prominentes pasajeros que esta mañana llegaron abordo del "Gasterkerk". Arriba, de izquierda a derecha, S. Tait, de la Tait Shows, que llego de Singapur; y A. Groen, un comerciante de tejidos y carpetas de Belgica. Abajo, W. K. Dobson y Sra., que llegaron tambien del Extranjero.

NIEGA QUE VA PARA APOYAR A...

(Continuación de la página 1)

pay dice que la misma no tendra caracter religioso alguno ni dependera del apoyo del elemento aglipayano del pais. Al contrario ya se han pasado circulares a todos los curas y ministros de la Iglesia Filipina Independiente, prohibiendoles absolutamente que tomen parte en las campañas ya en favor o ya en contra del Obispo Maximo y fundador de la Iglesia ndependiente.

Monseñor Aguilar anuncio igualmente que en la proclamacion oficial de la candidatura de Monseñor Aglipay el dia 16 de este mes en el Opera House, se expondra la plataforma de gobierno que Aglipay sometera al publico.

Se anticipa que gran parte de dicha plataforma afecta a la solucion de los problemas obreros del pais, la falta de trabajo para mejorar la situacion de las masas. Sobre esta cuestion Monseñor Aguilar formula una severa critica contra el lujo de nuestro gobierno, los grandes salarios que paga a sus funcionarios y el costoso sostenimiento de nuestra administracion.

El gobierno puede funcionar con la mitad de P75,000,000

Aglipay cree que el gobierno de las islas puede sostener y mantener su eficiente funcionamiento sin necesidad de gastar P75,000,000 de pesos al año. Con solo la mitad de esta suma se puede sostener la entera administracion y dedicar la mitad economizada, proporcionando trabajo a los desempleados.

Nuestros secretarios departamentales dice Monseñor Aguilar perciben P12,000 al año, ademas de otros varios privilegios cuando el Premier Mussolini de Italia y los ministros de otros gobiernos apenas reciben P500 de sueldo mensual.

Los grandes sueldos que el gobierno estuvo pagando anteriormente a sus empleados y que se han mantenido en el mismo nivel hasta estos dias, no tienen ninguna justificacion. La vida en estos tiempos se ha abaratado considerablemente, de tal manera que aun reduciendo los sueldos a la mitad, esos altos funcionarios podran seguir viviendo dignamente.

Monseñor Aguilar hablo por ultimo de las reorganizaciones efectuadas en las oficinas del gobierno. En esas reorganizaciones solamente los pequeños empleados han resultado afectados, algunos han sido privados del puesto que ocupan por razones de economia, otros vieron sus sueldos reducidos, pero nada se ha tocado en cuanto respecta a los jefes. Para estos la reorganizacion ha tenido todas las consideraciones y se les han mantenido en el mismo estado privilegiado en que estaban.

Los Aguinaldistas no tienen nada que ver

La alegación de que la candidatura a Presidente de Mons. Aglipay, es solamente un movimiento estratégico de los Aguinaldistas en un esfuerzo de dividir los votos del Presidente Quezon en el Norte de Luzón, es desmentida enérgicamente por los sostenedores de la candidatura del caudillo revolucionario.

"No tenemos nada que ver con la candidatura de Mons. Aglipay", declaró un portavoz de los Aguinaldistas. "Solo podemos decir que todo ciudadano filipino tiene derecho a presentar su candidatura para la Presidencia de la Mancomunidad. Mons. Aglipay, como filipino, tiene derecho a ello."

En los círculos políticos la candidatura de Mons. Aglipay casi no ha producido ningún efecto, no habiéndose notado ni preocupación o alarma.

Variados comentarios en círculos políticos

Entre los varios legisladores entrevistados esta mañana algunos se negaron a comentar. Uno de estos es el Senador Domingo Imperial que preguntado por su opinión, declaró: "Creo que el asunto no merece comentario."

Por su parte el Senador José Avelino declaró: "Es un derecho de petición al pueblo para ser elegido presidente".

El Senador Elpidio Quirino dice: "Se comprende el objetivo de la candidatura de Mons. Aglipay. Merced a ella, votos que, no pudiendo ser del General Aguinaldo, se iban a favor del Presidente Quezon, ahora se declararian del lado de Mons. Aglipay. De ese modo, si los pierde el General Aguinaldo, en cambio no los ganará el Presidente Quezon. Votos aglipayanos los hay, principalmente, en Ilocos Norte e Isabela, después en Abra, Ilocos Sur, Cagayán, La Unión y Nueva Vizcaya."

El Gobernador Quirólgico de Ilocos Sur y un ex-gobernador de dicha provincia conceden que los votos aglipayanos de las comarcas se declararán, en gran parte, a favor de la candidatura Aglipay. "Más—añadieron de consuno—ello no quiere decir que el Presidente Quezon habrá de ser derrotado. No, sino que el Presidente Quezon se llevará la mayoría, aunque no en la misma proporción sin la tercería del Obispo Aglipay. Eso, sí, los partidarios del Presidente Quezon tendrán que trabajar más en la región ilocana.

Recuerdan que, en las pasadas elecciones senatoriales, el candidato aglipayano, ex-Senador Fonacier, solo ocupó el tercer lugar. Informan que, con la coalición más se afianzará el triunfo de la candidatura del Presidente Quezon. Con el de esta aseguran igualmente el éxito de la candidatura del Senador Osmeña en las provincias ilocanas. "Allí—añaden—Osmeña goza de extensa popularidad en las masas."

El Dr. Gil no será Aguinaldista

La noticia publicada sobre la posibilidad de que el ex-Representante Dr. Pedro Gil se separe del Partido Pro-Independencia y se sume al grupo de los Aguinaldistas, carece enteramente de fundamento, a juzgar por la categórica declaración que nos hace el Dr. Gil:

"Como hombre de partido, mi deber es atenerme a lo que decida mi partido en su próxima convención Cuando ésta tenga lugar, expondré mis puntos de vista sobre los problemas que ante ella se planteen, para luego obrar en consonancia con sus acuerdos. Y esta es la razón de mi aparente retraimiento."

Aglipay no "alarma" a los aguinaldistas ni "espanta" a Quezonistas

La fuerza del Presidente Manuel L. Quezon no sera grandemente afectado mientras que el General Emilio Aguinaldo ha dado a entender que no esta alarmado por la candidatura a Presidente de la Mancomunidad del Obispo Máximo de la Iglesia Filipina Independiente Mons. Gregorio Aglipay anunciada ayer.

Tan pronto como se supo ayer que el Obispo Aglipay terciaba en la lucha presidencial, en los círculos políticos se dijo que dicha candidatura no mermara la fuerza del Presidente Quezon.

Se expresó, sin embargo la creencia de que la candidatura de Mons. Aglipay es un movimiento concebido por algunos sostenedores del General Aguinaldo con el fin de dividir los votos en la region ilocana y en otras provincias en donde el Obispo Aglipay tiene muchos seguidores.

Una estrategia para ayudar a Aguinaldo

El Representante Eugenio Perez expreso la opinion de que la candidatura del Obispo Aglipay fue lanzada para disminuir los votos del Presidente Quezon en la region ilocana en donde el General Aguinaldo no es fuerte.

El Representante Francisco Varona declaro que es bueno que el Obispo Aglipay sea tambien candidato, pues ello haria mas interesantes las elecciones.

Los seguidores del Obispo Aglipay estan divididos sobre la conveniencia de la candidatura del Jefe de la Iglesia Filipina, pero dice que ya que la candidatura esta lanzada, deber de ellos es apoyarla.

La Casa del Obispo se lleno de gente tan pronto como se propaló la noticia de su candidatura, mientras que el telefono sonaba constantemente preguntando sobre la veracidad de la noticia. El Obispo Aglipay preguntado sobre el motivo de su candidatura contestó:

"El pueblo esta ya cansado del caudillaje del Presidente Quezon.

El pueblo pide que el sea candidato

"El pueblo insiste en que yo sea candidato, esperando que con ello pueda yo ayudarles a conseguir justicia, que los caudillos del actual gobierno les han negado. Esa justicia se les dara en caso de que yo salga elegido".

Otro motivo que le ha inspirado a ser candidato es para que el "pueda servir al pueblo no solamente mediante la emancipacion de sus derechos religiosos sino tambien de sus derechos civicos que ha perdido, debido a la injusticia de los liders y sus seguidores en el gobierno". Dijo que las masas han perdido la fe en el presente caudillaje, como lo prueba el descontento.

Preguntado sobre si su candidatura tiene por fin solamente ayudar al General Aguinaldo para dividir los votos del Presidente Quezon, el Obispo Aglipay dijo que aunque la gente podria creer asi, su deseó es que aquellos que no quieren votar por el que voten al General Aguinaldo.

Si sale elegido no recibirá el sueldo

"Esto no quiere decir que tengo un antagonismo personal hacia el Presidente Quezon" dijo el Obispo. "Estamos solamente luchando por un principio."

Los actuales liders son responsables del retraso de la independencia, diciendo que los filipinos hubieran podido ya conseguirla pues America estaba dispuesta a concedernosla.

El Obispo Aglipay promete, que si sale elegido el renunciara al sueldo de Presidente y dejara la Jefatura de la Iglesia Filipina Independiente.

En el Cuartel General de Campaña Pro-Aguinaldo la noticia de la candidatura del Obispo Aglipay ha sido recibida con poca preocupación.

PERSECUCION MAS ACTIVA DE ASEDILLO

Temese que llegue a Rizal, Bulacan y Nueva Ecija y reclute mas gente

Por informes hasta ahora no confirmados recibidos por el Distrito del Centro de Luon de la Constabularia, de que Teodoro Asedillo y su cuadrilla de bandidos han sido vistos hace algunos dias en el pueblo de Tanay, Rizal, en direccion a las montañas de Bozo-Bozo, se ha vuelto a activar la campaña para arrestar a este jefe bandido, pues se abriga el temor de que logre ponerse en contacto con los comunistas de Bulacan y Nueva Ecija, de donde se han estado recibiendo informes de intenso ajetreo estos dias, al parecer, para otro levantamiento.

El Coronel Miguel Nicdao, superintendente del Distrito del Centro de Luzon, notifico inmediatamente al Capitan Leon Angeles, de Laguna, para que confirme la noticia y envie soldados a todos los lugares en que cree que probablemente pasen Asedillo y su gente. El Capitan Angeles, al recibir este informe, formo numerosas patrullas y ha vuelto a recorrer las montañas que están dentro de su jurisdiccion.

Al mismo tiempo que esto se hace en Laguna, el Coronel Nicdao llamaba a los capitanes Sotero Cacdac, comandante provincial de Rizal; Cruz, de Nueva Ecija, e Imperial, de Bulacan, para advertirles del peligro de si puede llegar hasta sus provincias el bandido Asedillo y pueda reclutar gente entre los comunistas.

Se teme que Asedillo pase por las montañas, por Montalban, Laur, Bozo-Bozo hasta Norzagaray, pues conoce caminos secretos al traves de las montañas, y se ponga en contacto con los comunistas de las provincias de Rizal, Bulacan y Nueva Ecija, entre quienes, al parecer, cuenta con mucho apoyo.

La Constabularia está igualmente tratando de averiguar la veracidad de la noticia de que Asedillo trata de rendirse a las autoridades. Hasta ahora esta asercion no ha sido confirmada oficialmente.

Malayos interesados en cintas filipinas

(Continuación de la página 1)

bido a la similaridad de costumbres de los pueblos malayos.

Mr. Tait, halló en Singapur a Frank Buck, el celebre productor de "Bring 'em Back Alive" que está filmando una nueva pelicula de animales para la R.K.O. Dijo que es posible que venga a Filipinas para tomar algunas vistas aqui.

El comercio en Singapur es de los mas buenos. Todos los obreros tienen trabajo y las obras son casi continuas.

Hablando de la celebracion en Singapur del jubileo del rey de Inglaterra, Mr. Tait dice que fue uno de los mas imponentes que se celebraron en el Oriente. Alli participaron en las fiestas, representaciones de indostanos, chinos, malayos y otros.

A. Groen, un comerciante de tejidos y carpetas de Belgica llegó tambien en el mismo barco. Declaro que el comercio en Belgica esta mejorando grandemente y que los filipinos deben visitar este pais con mas frecuencia, a fin de hacer estudios de los productos que convienen ser exportados alla: Estara aqui por espacio de cinco o seis semanas, para continuar su viaje de negocios a otros paises.

"Debeis hacer viajes hoy dia puesto que todo esta a precios muy reducidos", dijo.

Igualmente llego hoy W. Dobson y Sra., despues de un viaje por el extranjero. Mr. Dobson esta relacionado con una compañia minera del pais.

Una orden favorece al azúcar filipino

(Continuación de la página 1)

azúcar que se ha de utilizar para alimento de ganado o fines de destilación es innecesario para poner en vigor la política declarada de la ley", dijo el Secretario Wallace al publicar su orden.

La orden permisiva de la AAA limitaba la cuantía de las melazas del exceso de la caña en Filipinas a 29,000,000 de galones. Después, sin embargo, se hizo de acuerdo con los informes de Manila de que no causaría gran efecto en Filipinas, por haber exceso bastante de caña disponible para llenar solo alrededor de una quinta parte de lo cuota.

La AAA ha declarado este día que ha notificado al comité que regula la producción que el cumplimiento de las claúsulas sobre trabajo infantil de los contratos de ajuste de producción azucarera debe ser comprobado y certificado antes de que se hagan a los productores los pagos finales de beneficio de 1934 y los últimos de 1935.

Las autoridades han manifestado que no existen indicaciones de fracciones en general, pero esta la temporada en que los niños emplean ordinariamente en ros considerables.

Los productores continentales azúcar han recibido un total $10,803,000 en pagos benéficos el programa de la AAA sobre trol de la producción, según anunciado el 10 de mayo.

VENDRA CON REORGANIZA DE SU GABI

El gobierno ingles de de lograr el desarm neral por ahora

(De la "Associated Pre

Londres, 5 de junio.—La de que el idealismo del pri nistro Ramsay MacDonald tituido en breve por una diplomatica mas "practica" nado impulso este dia en los oficiales, mientras se planes para la reorganiza nisterial.

Probablemente Stanley B asumira el cargo de primer tro despues del receso de W y al mismo tiempo habra cambios que coincidiran con tirada de MacDonald, a causa mal estado de su salud.

La idea de que hay en pe tiva un cambio de politica reforzado cuando el capita thony Eden, el sub-secretario Exterior, admitio que el gobier ba por muertas las esperanza desarme general, al menos te ralmente.

Los observadores diplomá han augurado que la polit Gran Bretaña despues de la ganizacion del gabinete estará centrada en los siguientes pun vos:

1. Un acuerdo naval internacional con inclusion de Alemania, ocupe el lugar de los tratados Washington y Londres que expi a fines de 1936 por haber sido nunciados por el Japon.

2. La alianza aerea militar defensiva de cinco potencias de la Europa occidental, dirigida contra agresor, tambien con inclusion de Alemania.

3. Le limitacion de los armamentos aereos.

4. Las seguridades mutuas contra algun agresor militar.

(De la Agencia Reuter)

Londres, 5 de junio.—El pronunciamento se levantara el viernes, aunque no se ha dicho oficialmente, se ha venido creyendo desde hace algun tiempo en los círculos politicos que cuando la cámara de los Comunes vuelva a reunirse dos dias despues, Ramsay MacDonald dejara el premierato.

Se ha insinuado que el cargo pasara a Stanley Baldwin, como jefe del gobierno reorganizado, continuo mayormente del mismo personal del actual gobierno y marchando la misma base nacional.

Ramsay MacDonald sera recibido por el rey el viernes y se piensa que entonces insinuara su dimision de ser relevado del premierato.

Hoy hara seis años desde que por segunda vez, se hizo primer ministro del gobierno ingles, puesto que desde entonces ha estado ocupando sin ninguna interupcion.

Creese que MacDonald continuara en el gobierno, pero con un trabajo que le habra de relevar de todo esfuerzo fisico como representante el premierato.

Venga a vernos para

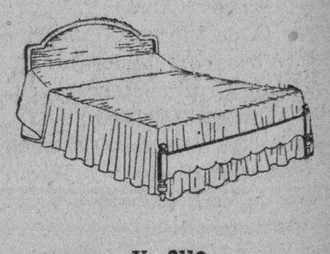

y sus

muebles ahora a precios reducidisimos. Esta oferta es durante Junio.

RIZAL BED FACTORY AND FURNITURE STORE

731 Avenida Rizal

"GASTARLA"

Producto de la Central Azucarera de Tarlac.

Combustible el más económico y eficiente para autos.

Distribuidor:

M. de Comillas 240 — LUIS DE GARTEIZ — Teléfono 2-30-39

M.E.C.D. 2016