Temperatura en Manila
Máxima de ayer, a la 1:50 p. m. 32.7
Mínima de hoy, a las 5:45 a. m. 24.8

LA VANGUARDIA

Temperatura en Baguio
A las 2 p. m. de ayer, 17 (62.6)
A las 6 a. m. de hoy, 16 (60.8)

AÑO XXVI. NUM. 87. DIARIO FILIPINO INDEPENDIENTE Informacion Mundial, Local y Servicio de Provincias. MANILA, I. F., MARTES, 14 DE MAYO, 1935. (Registrado en la Oficina de Correos en Manila como correspondencia de segunda clase el 19 de Febrero de 1910) 8 PAGINAS—7 CTS.

HEMEROTECA MUNICIPAL ENTRADA 26 JUN. 1935

MAS MUJERES QUE HOMBRES VOTAN

LA CIUDAD TAMBIEN HA ESTADO EN PAZ HASTA EL MEDIO DIA DE HOY

Las mujeres madrugan y casi la mitad ha votado ya esta mañana.-Se espera mas animacion entre hombres esta tarde

Los temidos disturbios sakdalistas en Manila para frustrar el plebiscito no se han materializado hasta las 12:30 de esta tarde, habiendo transcurrido la votación con tranquilidad y sin incidentes. Las mujeres votaron temprano y se noto esta mañana mayor animación entre ellas que entre los hombres.

Siempre vigilantes

El peligro no ha pasado, sin embargo, pues segun la Policía de Manila, hasta que no termina el recuento de votos y se hayan retirado las urnas de los respectivos precintos, nadie puede predecir lo que ocurrirá. Mientras algunos creen que la tranquilidad que ha reinado hasta ahora se debe a la lección dada por los constabularios a los sakdalistas levantiscos de Sta. Rosa, Cabuyao y San Ildefonso, otros opinan que se debe a las precauciones rígidas tomadas por las autoridades, de tal forma que ningun agitador puede moverse sin que se enteren de sus intenciones y nadie puede salir ni entrar de la ciudad de Manila sin ser registrado.

Todo tranquilo, informa Hayden

El Gobernador General interino J. R. Hayden ha anunciado al mediodía de hoy que todo está normal y tranquilo después de recibir informes de este tenor de diferentes partes de las islas por conducto del Departamento del Interior. Agregó que el gobierno está debidamente preparado para cualquier caso de emergencia, habiéndose tomado todas las precauciones debidas.

Informes recibidos por él son de que las votaciones de esta mañana en Manila son un poco lentas. Esto se atribuye al hecho de que los obreros de las fábricas y talleres han hecho oficina esta mañana,

(Continua en la última página)

RECUENTO DE VOTOS SE HARA ESTA TARDE

La Legislatura en sesión especial proclamara su resultado después

De acuerdo con la ley, todos los colegios electorales de Filipinas debieron estar abiertos y dispuestos a recibir votos desde las 7:00 a.m. del día de hoy, 14 de mayo, 1935, para el plebiscito sobre la Constitución de Filipinas. Los mismos continuarán abiertos hasta las 6:00 de esta tarde, a menos que, a dicha hora o minutos antes se vea que hay un grupo de electores presentes que no han podido votar aun, en cuyo caso la Junta estará en la obligación de recibir sus votos hasta el último de dichos votantes.

Prohibiciones durante las votaciones y el recuento

Queda prohibido por la ley durante el día de hoy, hasta que termine el escrutinio, entre otros, lo siguiente:

Vender, ofrecer o dar de beber vinos y demás bebidas intoxicantes.

Celebrar peleas de gallo.

Portar armas, vender comestibles, estar dentro de los 30 metros a la redonda de cada colegio electoral.

Impedir a todo votante el ejercicio de su derecho a votar.

Todo lo cual está sancionado con penas severas por la ley.

Significado de los votos "sí" y "no"

Inmediatamente después de terminada la votación de los rezagados, la Junta de Inspectores de Elección procederá al escrutinio o recuento de votos de los cuales, afir-

(Continua en la última página)

PROTESTAS DE MUJERES

Presidenta amenazada de secuestro, ocultada por su marido

Protestas contra alegadas coacciones; supuesta ocultacion por su mismo marido, de la presidenta de un club de mujeres amenazada de secuestro si continuaba haciendo campaña; alegado abuso contra la honestidad cometido por un agente de la ley a una sufragista; y temores de las mujeres de acudir a las urnas electorales, en las provincias afectadas por el ultimo levantamiento sakdalista, son algunos de los hechos relacionados con el plebiscito hoy, en que por vez primera, las mujeres filipina votan.

De un pueblo de Pangasinan comunican a la Federacion de Clubs de Mujeres de la localidad, que muchas mujeres sentian miedo de votar en el pueblo si no iban acompañadas por otras, debido al abuso cometido por un agente de la ley en el ultimo dia de inscripcion. En la comunicacion se alega, que mientras una mujer que desciaba inscribirse estaba de pie en las escaleras del edificio, el agente, cogiendola de la mano, trato de arrastrarla, apesar de sus protestas. Informan que se ha presentado una accion criminal y otra administrativa contra el agente, pero temen que influencias politicas se pongan en juego a favor del autor del atentado.

La presidenta de un club de mujeres de uno de los pueblos de una provincia cerca de Manila, recibio varios anonimos en donde se le adventia que si no cesaba de hacer campaña por la constitucion, seria secuestrada. En vista de esto, se cree que su esposo la llevo a un barrio distante, con gran desaliento de las miembros del club de mujeres del pueblo.

Una denuncia de alegada coaccion de parte de jefes de instituciones publicas, para que las mujeres empleadas voten a favor de la constitucion, fue enviada a la Oficina del Servicio Civil, con el resultado de que los jefes inmediatos, no pudieron siquiera recordar a sus subordinadas que hoy

(Continua en la última página)

400 MINEROS Y UN CAPATAZ SE AHOGAN

(De la "Associated Press")

Shantung, 14 de mayo.—Cuatrocientos mineros chinos y un capataz japones perecieron ahogados ayer cuando el pozo de la mina de carbon de Tzechwan, que esta a 70 millas al oeste de aqui, quedo inundada por un agua subterranea.

El desastre tuvo lugar cuando la piedra de la pared del pozo cedio, dando salida a un torrente de agua que cogio a los mineros dentro del pozo y sus galerias, como unas ratas, anegando enteramente las obras.

A los cuarenta minutos, las aguas circundaron simultaneamente la planta, dejando fuera de servicio las bombas. Todos los esfuerzos que se hicieron para salvar a los mineros fueron esteriles.

La mina es de propiedad sino-japonesa. El desastre ocurrio desde ayer al mediodia, pero solamente se recibieron aqui las noticias este dia.

Paz en las provincias hasta ahora

Las mujeres votan por la vez primera

En el precinto No. 207 de la calle Herran la animacion de las mujeres fue muy marcada desde primeras horas de esta mañana. La fotografia fue tomada a la sazon en que algunas electoras acababan de obtener sus balotas y se preparaban a votar, mientras que la Sra. Josefa Llanes Escoda, conocida lider social, aparece depositando la balota en la urna.

En el precinto No. 217 situado en el mercado publico de San Andres fue inusitado el entusiasmo entre las mujeres. De 170 electoras con que cuenta, ya habian votado hasta antes de las once de esta mañana 125. A la izquierda un grupo de mujeres que votaron casi simultaneamente y a la derecha la Sra. Pilar Hidalgo de Lim depositando la balota.

La Srta. Luisa Marasigan, anterior Miss Philippines de nuestro carnaval, sorprendida por el fotografo en el momento de firmar la balota en el precinto No. 13 de la calle Libertad, Pasay. En este precinto tambien votó la Sra. de Quezon esta mañana. A la izquierda de la Srta. Marasigan aparece la Srta. Crecencia Cleto y a la derecha la Sra. Carmen de Aragon, tia de Luisa.

GUINTO ANUNCIA QUE EXPLICARA EL 'PACTO'

Las críticas que se han formulado en relación con el pacto de Tayabas, y la creencia de que el Secretario Teófilo Sison ha desautorizado dicho pacto, es enteramente errónea. El Sub-secretario Guinto a quien se atribuye la responsabilidad de la celebración de aquel convenio, ha dado a publicidad el siguiente *statement:*

"Estoy preparando un informe por escrito para el Secretario del Interior, sobre el mal llamado "pacto de Tayabas" que ha dado mucho que decir a la prensa en tonos desfavorables a la actuación del gobierno. Espero sinceramente que cuando la prensa se entere de los verdaderos hechos cambiará de parecer en este desgraciado asunto. Mi único objeto al preparar este informe para el Secretario Sison es poner las cosas en su justo lugar y disipar la mala impresión que ha producido en la mente del público dicho mal llamado "Pacto de Tayabas", que es el desarrollo más inofensivo en todo cuanto se relaciona con el movimiento sakdalista."

La mujer desafia temores y va con sus hijos a votar

Ni el peligro de un tan cacareado levantamiento sakdalista, ni los quehaceres cotidianos del dia, ni la pesada carga de los hijos, ha sido óbice alguno para que un gran número de mujeres haya roto la tradicional monotonía de los precintos electorales con su presencia.

Unas solas, otras en grupos de siete u ocho, y un buen numero de ellas llevando a rastras a sus hijos, las del sexo debil llenaban esta mañana, de diez a once los precintos electorales, comentando unas a mas no poder de si debian o no votar por la aprobación de la constitución, y muy calladas otras, como saboreando a su gusto el ejercicio de un derecho largamente deseado por ellas.

"Me siento tan contenta—decia esta mañana Felisa Silverio de Collantes, una de las que ejercieron su derecho del voto—que no quepo en mi de alegria. Figurese si no hay para menos pensando que esta es la primera vez, después de tanto tiempo que nos conceden un derecho tal como es el de votar".

"Lo que siento—continuo la humilde vecina de Sampaloc,—es que no he conseguido aun arrastrar al precinto a los tres que viven por aqui cerca. Todas esas se han registrado pero no se deciden por temor a los sakdalistas. Pero no hay cuidado, ya iran, no faltaba mas. Todo lo que necesitan es que se les anime un poquito mas y que se convenzan que no hay peligro alguno".

Y diciendo esto dejo el precinto arrastrando a sus dos hijos, ambos de corta edad, con una mano y llevando en otra las fiambreras para proverse de vianda.

"Este dia no he podido cocinar" —exclamó riendo viendo que varios volvian la cabeza al ruido que hacian los chismes de porcelana— pero no importa, para esto estan las fondas".

SE BUSCARA A LOS JEFES QUE NO SE RINDAN

El Coronel Nicdao les da un plazo hasta mañana para someterse

El Coronel Miguel Nicdao, superintendente del Distrito del Centro de Luzon, ha manifestado hoy que si Elpidio Santos, Federico Gabi, y Zosimo Gaviola, los tres liders mas radicales del Sakdalismo que hasta persisten en esconderse en las montañas, no se presentaran hasta mañana, como ha prometido Celerino Tiongco en sus declaraciones a las autoridades y a la prensa, enviara soldados con oficiales para buscarles a toda costa en las montañas y arrestarles."

El Coronel Nicdao añadio que "La Constabularia procurara limpiar de todos los liders sakdalistas fugitivos toda la parte de Luzon afectada por el Sakdalismo, para que en cuanto lleguen las elecciones para nuevos dignatarios de la Mancomunidad no haya el menor peligro de otra sublevación como ha ocurrido en muchos pueblos."

El Coronel Nicdao añadió que en Manila no hay mucho temor por el gesto imprudente de los sakdalistas, pues saben muy bien que aqui es un poco dificil cometer tropelias, pero el temor esta en las provincias en que los precintos se hallan lejos de la población.

Esta misma mañana el Coronel Nicdao salio para Bulacan, y esta noche segun él procurara estar en Cavite.

El Coronel Guillermo B. Francisco, jefe auxiliar de la Constabularia, quien apesar de estar enfer-

(Continua en la última página)

EN ILOILO LOS ANTIS Y PROS SE ATACAN

Montinola en miting político niega haber pedido perdón a Quezon

(Servicio Telegráfico)
Exclusivo a La Vanguardia

Iloilo, 14 de mayo.—Varios mitines se celebraron aqui anoche con el proposito de hacer un llamamiento en favor de la Constitucion, pero resultaron en mitines politicos.

Estaban muy concurridos y notabase que los "pros" y los "antis" los celebraban por separado y en vez de informar al pueblo sobre la Constitucion los oradores se atacaban mutuamente.

El Gobernador Consing deplora la actitud de ambos partidos, diciéndoles que habra tiempo sobrante para discusiones.

El Senador Ruperto Montinola negó anoche que el habia pedido perdon al Presidente Manuel L. Quezon para que se le devuelvan los tres mil pesos de salario que no se le habian pagado como castigo por sus acusaciones al presidente Quezon.

El Delegado Caram en los mitines explicó cómo se redactó la Constitución desde el comienzo hasta el final. Recordo también lo que dijo el Presidente Quezon en el primer caucus que la Constitucion es para todos los filipinos, para el Gobierno de la Mancomunidad, para nuestros hijos y no para los "pros" no para los "antis".

(Continua en la última página)

SOLO UNA CONSULTA: PARA JUGAR AL CUAJO

Como una nota novedosa de la presente tranquilidad general observada en las votaciones plebiscitarias, la fiscalia de la ciudad recibió esta mañana una consulta sobre si se podía jugar al cuajo, panchong y otros juegos prohibidos en dias ordinarios.

El consultante que habia llamado por telefono no quiso revelar su identidad, pero con todo el fiscal de la ciudad Felix no tuvo inconveniente en decirle que el "tio Jorge" está de enhorabuena.

El panchong, cuajo, domino y panguingue están tolerados en dias festivos y oficiales por las ordenanzas revisadas y como este dia ha sido declarado fiesta oficial, no hay otro remedio que permitir el tapete verde, en lo que respecta a dichos juegos, a los que lo quieran.

Por lo visto, el vecindario alegre piensa divertirse sin preocuparse de Sakdalista mas o menos.

La fiscalia no recibió ninguna otra consulta esta mañana fuera de lo que acabamos de dar cuenta.

Quezon salio anoche de Nueva York

(De la "Associated Press")

Washington, 13 de mayo.—"Confio en que los filipinos votaran con una mayoria abrumadora en favor de la ratificacion de la Constitucion de la Mancomunidad," ha dicho esta dia aqui el Comisionado Residente Francisco A. Delgado, a su vuelta de Nueva York donde celebro la ultima conferencia con el Presidente del Senado Manuel L. Quezon.

Quezon salio de Nueva York anoche para San Francisco, con la idea de coger el barco para Manila el 17, en compañia del Gobernador General Murphy.

Los periodicos de aqui han dado prominencia a las noticias recibidas de Manila, dando cuenta del peligro de que se repitan los disturbios de los sakdalistas extremistas, autores del amotinamiento

(Continua en la última página)

MAS ARRESTOS EN ESPAÑA HOY

Una organizacion ayuda a rebeldes a huir al extranjero

(Servicio Transoceanico)
Exclusivo a La Vanguardia

Madrid, 11 de mayo.—La policia acaba de descubrir una organización cuyo fin es prestar su ayuda a las personas perseguidas por las autoridades españolas, por su participacion en la revuelta de octubre, para que puedan huir al extranjero.

La organización ha preparado pasaportes para los refugiados revolucionarios, que despues fueron conducidos por la frontera franco-española por un oficial de la policia.

Un policia, sobornado, facilita la fuga

Varias personas conocidas han sido arrestadas, asi como un oficial policiaco complicado en estos intentos de conducir a los revolucionarios al traves de la frontera.

Parece que el policia mencionado ha recibido, en concepto de sobordo, 2,000 pesetas por facilitar la fuga.

El estado de alarma se prolonga por un mes

Madrid, 11 de mayo.—Es estado de alarma ha sido prolongado por

(Continua en la última página)

PANICO EN TAYABAS POR FALSA ALARMA

(Servicio Telegráfico)
Exclusivo a La Vanguardia

Lucena, Tayabas, 14 de Mayo.—Un llamamiento urgente recibido del municipio de Sampaloc anoche produjo panico, creyendose que aquel pueblo seria atacado por los sakdalistas, pero cuando los constabularios llegaron alla, vieron el pueblo en paz completa.

El Capitan Mata ha asegurado que Tayabas esta fuera de la zona de los disturbios puesto que los sakdalistas acudiran a las urnas.

Una votacion muy lenta ha habido en los municipios. Soldados constabularios han sido apostados en varios sitios lejanos mientras que policias armados de tercerolas vigilan los precintos en los centros de la poblacion.

Los sakdalistas de Lukban iran a los precintos esta mañana, aseguro el lider, Dr. Jose Timog.

CORTAN LINEAS DEL TELEFONO EN STA. ROSA

La votacion es lenta pero se cree que triunfara la Constitucion

Excepto la rotura de la linea telefonica en los municipios de Cabuyao y Sta. Rosa que amanecio cortada este dia, el plebiscito en provincias ha trascurrido hasta el mediodia de hoy, en medio de completa paz y tranquilidad.

"Todas las indicaciones demuestran que el plebiscito de este dia sera limpio y pacifico. Hasta el mediodia, el departamento no ha recibido informe que de cuenta de haberse registrado ningun disturbio". Este es la declaracion hecha este dia por el Sub-secretario Guinto.

"Las noticias que vienen de provincias demuestran que la gente ratificara la Constitucion con una abrumadora mayoria. Los gobernadores provinciales han trasmitido noticias favorables y optimistas, asegurando la ratificacion de la Constitucion."

Se abstienen de votar

De acuerdo con los noticas recibidas de provincias donde existen agrupaciones sakdalistas, estos, consecuentes con su actitud de protesta contra la aceptacion de la Ley Tydings-McDuffie, no han tomado parte en las votaciones, prefiriendo permanecer encerrados en sus casas. En los pueblos de la provincia de Tayabas se ha dado la consigna a todos los sakdalistas para que se abstengan de votar.

Noticias recibidas de las provincias especiales tambien aseguran completa tranquilidad en las votaciones. En la provincia de Lanao,

(Continua en la última página)

UNA JOVEN RECIBE UN TIRO EN LA MANDIBULA

Un sobrino juguetea con una escopeta de caza y causa el accidente

Una imprudencia cometida por el joven Alberto Vergel de Dios, de 17 años, cogiendo una pistola cargada para jugar con ella, a poco costo la vida a la Srta. Lourdes Ramos, residente en la calle Cabezas No. 202, anteanoche, cuya mandibula inferior derecha fue atravesada por una bala.

Lourdes Ramos, Alberto Vergel de Dios, sobrino de aquella, Marciana Constantino y el abogado Hermogenes Dimagiba, volvieron anteanoche de una excursion, y en cuanto llegaron a la casa, el abogado Dimagiba que iba armado con una pistola automatica Mausser de calibre .32 se quito del cinto el arma, y lo coloco sobre una mesa.

El joven Alberto se aprovecho entonces de la ocasion para manipular el arma, y creyendo que quitandole el "magazine", el arma ya no se dispararia, apreto el gatillo una vez removido el citado "magazine". Pero resulto que habia una bala en el interior del cañon, y esta se disparo hiriendo en la mandibula inferior derecha a Lourdes Ramos que se hallaba cerca.

La herida se encuentra ahora en el Hospital General, mientras que el joven Alberto Vergel de Dios ha sido arrestado. La Policia Secreta confiscó tambien la pistola que estaba en poder del abogado Dimagiba bajo una licencia especial.

Pilsudski dispuso que su cadaver fuera repartido

(Servicio Transoceanico)
Exclusivo a La Vanguardia

Varsovia, 13 de mayo.—El testamento del mariscal Joseph Pilsudski dispone que su cerebro debera ser utilizado para fines de investigación cientifica, a fin de demostrar su profundo respeto a la ciencia, según el *Kurier Poranny*, que es el unico periódico del gobierno que se publica aqui los lunes por la mañana.

El periodico añade que el testamento también contiene las siguientes disposiciones: el corazon del Mariscal difunto sera llevado a la ciudad de Vilna, cerca de la cual nacio; los restos mortales de su madre seran trasladados a Vilna y el corazon de él sera colocado al pie de su madre; su cadáver sera enterrado en el castillo de Vavel en la ciudad de Cracow, que encierra las tumbas de los reyes polacos.

Inglaterra siente la muerte del mariscal
(De la Agencia Reuter)

Londres, 13 de mayo.—La subita muerte del mariscal Joseph Pilsudski, el dictador virtual de Polonia, ha sido sentido profundamente en los círculos diplomaticos de aqui.

El rey envio un mensaje de condolencia este dia al Presidente Ignatz Moscicki, diciendo que deploraba hondamente el fallecimiento.

En un mensaje personal al ministro del Exterior polaco, Joseph Beck, Anthony Eden, que trato con Pilsudski en su visita ultima a Var-

(Continua en la última página)

Llega hoy al fin a 500 el numero de las candidatas

Srta. VIRGINIA BORBON de Batangas

Exactamente a 500 llega ya el número de las candidatas en el Concurso sobre la Mujer Más Popular de Filipinas patrocinado por los periódicos de la TVT con la nominación de otras seis candidatas esta mañana.

Restando todavía 17 días antes del cierre de las nominaciones que será en la medianoche del 31 de mayo, el número de las concursantes puede que llegue a un total sin precedentes en cualquier concurso de popularidad.

Con esto se ofrece a los suscritores de la TVT una larga lista de candidatas para seleccionar a sus favoritas y hacerlas ganar con sus votos primero como candidatas oficiales de sus respectivas provincias y después como la Mujer Más Popular de Filipinas.

(Continua en la pagina 5)

M.E.C.D. 2016

Manila estuvo cautelosa y alerta toda la noche de ayer

HUBO INQUIETUD EN VARIAS PROVINCIAS PERO NADA OCURRIO

La vigilancia prosigue y continuara lo menos mientras haya jefes levantiscos en libertad

Manila ofrecía un aspecto interesante anoche debido a los temores de otra algarada sakdalista. Los residentes de esta ciudad tomaron toda clase de precauciones. Muchos se retiraron temprano y no permitieron a sus hijos estar fuera de casa más allá de las 7. Los que transitaban en las calles iban con cautela por si les sorprendía algun desorden en el camino. En muchas casas se prepararon candelas, lámparas de petróleo, por si las luces se apagaban, pues una de las amenazas de los sakdalistas era que cortarían los hilos eléctricos a cierta hora de anoche.

Créese que si no ha ocurrido nada se debe a las precauciones extremadas de la Constabularia y la Policía. Mientras los soldados de la Constabularia cerraban todos los puntos de entrada y salida de Manila, no permitiendo el paso de ningun coche o camión sin ser registrado, la Policía se encargaba de la vigilancia en el centro de la ciudad, con sus carros provistos de receptores de radio y policías armados de tercerolas.

En toda la noche pasada reinó bastante desasosiego en muchas provincias, especialmente en Bulacán, Rizal y Laguna. Estas provincias todavía continúan alarmadas por los continuos rumores de que los sakdalistas irían a los precintos para arrebatar las urnas y frustrar la celebración del plebiscito.

130 libertados en Sta. Rosa

Mientras muchos sakdalistas han estado significando su deseo de separarse de su partido, las autoridades encargadas de la investigación de los arrestados han puesto en libertad a 130 de estos, por no haber hallado ninguna prueba de que participaron en el levantamiento del 2 y 3 de mayo. Estos sakdalistas estaban encerrados en las cárceles municipales de Sta. Rosa y Cabuyao.

Las provincias de Nueva Ecija, Tayabas y Pangasinan, se mantuvieron tranquilas en toda la noche pasada, aunque la tensión de ánimo era grande, por los constantes rumores de que los sakdalistas invadirían algunos pueblos.

Los temores en Rizal no se confirman

La provincia de Rizal estaba especialmente presa de pánico anoche, por los rumores de que los sakdalistas ocultos en las montañas bajarían al llano para tomar el pueblo de Pásig. Estos rumores no se han confirmado.

En el pueblo de Muntinglupa había tanto temor a los sakdalistas que el presidente telegrafió a la Constabularia que enviará allá más soldados. Pero no ha ocurido nada en el pueblo.

Las medidas de precaución en la ciudad continuarán

Las medidas de precaución tomadas por las autoridades en la ciudad de Manila continuarán este día y esta noche hasta mañana, y en todo tiempo en que se crea necesario, para asegurar completa paz, por lo menos, mientras no sean arrestados todos los liders sakdalistas que aun pueden dar órdenes de sublevación.

En San Pablo los sakdalistas aseguran paz y orden

Los sakdalistas de San Pablo, Laguna, aseguraron al presidente municipal Inocencio Barleta que ellos irán a los precintos para votar contra la constitución este día, pero que lo harán en medio de la mayor paz y orden.

Para evitar posibles disturbios durante las votaciones, las autoridades de San Pablo dispusieron el traslado de 19 precintos situados en los barrios a la escuela elemental de aquí, distribuídos por números, y en donde los votantes pueden acudir sin peligro de ser molestados. Soldados bien armados guardan las tres entradas del edificio dispuestos a intervenir en caso de cualquier desorden.

Hasta ahora ya asciende a 376 el número de sakdalistas que han firmado affidavits en el sentido de que ya se han separado del Partido Sakdalista.

Laguna bien vigilada por constabularios

Debido al temor que al parecer existe entre los residentes de diferentes barrios y pueblos de Pangil y Pakil, de la provincia de Laguna, un destacamento de constabularios ha sido despachado allá, mandado por los tenientes Velasco y Velarde para sofocar cualquiera tentativa de disturbio.

El Gobernador Cailles ha declarado que 130 sakdalistas han sido puestos en libertad, pero en cualquier momento en que muestren actividades sediciosas serán arrestados de nuevo.

Arsenio Batitis, el lider sakdalista que capitaneó la revuelta de Sta. Rosa, es uno de los muchos detenidos aquí. Dice estar arrepentido de lo que ha hecho y echa la culpa a Celerino Tiongco, Elpidio Santos y Benigno Ramos por todo lo ocurrido en Sta. Rosa. Según él, estos incitaron al público a levantarse contra las autoridades.

Quietud en Tayabas

(Servicio Telegráfico)
Exclusivo a La Vanguardia

Tayabas, 13 de mayo. — La provincia esta quieta mientras la constabularia y la policia estan preparadas para cualquier disturbio. Las fábricas de electricidad en muchos pueblos estan bien guardadas, así como también los precintos lejanos de la población.

El Gobernador Maximo Rodriguez abriga la confianza de que la constabularia podra dominar la situacion.

La constabularia esta vigilando rigidamente a los colorums en la aldea de San Cristobal en Monte Banahaw, pues hay informes de que varios jefes sakdalistas estan escondiendose en aquellos contornos.

El Gobernador Rodriguez ha hecho varias visitas de sorpresa por la noche a los diferentes municipios. Dice que los funcionarios municipales estan alerta, durmiendo en la presidencia con varios voluntarios del pueblo.

Guagua, Pampanga, 13 de mayo. —La paz continua mientras la confiscación de armas de fuego licenciadas prosigue entre los sospechosos de ser sakdalistas. El numero total de sakdalistas en la provincia es pequeño, segun la constabularia, que cree que no hay ningun peligro y esta presta a sofocar cualquier tumulto.

Recogida de armas de fuego en Zamboanga

Zamboanga, 13 de mayo.—Las armas de fuego y las municiones almacenadas en las tiendas locales han sido confiscadas por la Constabularia, por órdenes recibidas de Manila. Muchos creen que esta medida es innecesaria porque no existe en Zamboanga ni el comunismo ni el sakdalismo ni conflicto agrario, pues la gente del campo está ocupada en el cultivo de terrenos, ignorando inclusive los sucesos sangrientos ocurridos en Luzón, excepto unos cuantos que residen en esta ciudad.

Los moros zamboangueños son de los más pacíficos, son trabajadores y amantes de la paz y el orden y condenan el movimiento sakdalista.

UNA HIJA DE PAREDES OPERADA AYER TARDE

El Speaker vuelve de Baguio y no puede ir a votar en Abra

La Srta. Elisa Paredes, hija del Speaker Quintín Paredes fué operada de apendicitis ayer tarde en el Hospital General.

El Speaker Paredes que ayer mañana estaba en Baguio, al ser informado de que su hija iba a ser operada, regresó ayer urgentemente, y estuvo en el hospital durante todo el tiempo que duró la operación.

La operación fué un éxito y según informes anoche la Srta. Paredes estaba bien.

DOS MILLONES PARA MEJORAS EN EL CEMENTO

La compañía oficial planea un programa de expansión en gran escala

Un programa de expansión en gran escala de la Compañía de Cemento de Cebú que envuelve un gasto de cerca de P2,000,000 tomados de su fondo remanente, acaba de iniciarse con vistas a prolongar la vida de la empresa sobre una base independiente y lucrativa. Se cree que cuando se inaugure el nuevo gobierno del *Commonwealth*, el programa de expansión estará completado.

El programa de mejora y expansión incluye entre otras cosas lo siguiente:

(a) Construcción de un pier en Naga, Cebú, a un costo aproximado de P300,000. Reducirá los gastos de transportación desde la fábrica a Manila y otros puertos de destino. El trabajo ha estado progresando rápidamente.

(b) Instalación de una planta motriz adicional. Esto proveerá una planta de reserva, lista para sustituir a la otra en caso de un desperfecto o cualquiera clase de emergencia.

(c) Construcción de un tanque adicional y una fábrica de envase. El tanque adicional es para el depósito de cemento para tener suficiente abasto dispuesto para cualquiera demanda. La construcción de una fábrica de envase facilitará de igual modo el aumento de la producción.

(d) Mejora de la planta principal. Esto se hace para conseguir una marcada eficiencia en su funcionamiento, reducir el costo de producción y aumentar su volumen.

(e) Desarrollo de los campos de carbón Uling-Naga, para el cual se ha autorizado la suma de P500,000. Ha terminado casi la investigación final y la instalación de las maquinarias necesarias comenzará en breve.

(f) Investigación de la posibilidad de producir "Hi-Silica". Esta es una clase especial de cemento que será utilizado para obras hidraúlicas. Es más barato y al propio tiempo apropiado para trabajos hidraúlicos.

(h) Mejora de las condiciones de vivienda de los obreros. Se ha construido un nuevo club donde los obreros, empleados y oficiales de la fábrica se reunen después de las horas de oficina. El problema de alojamiento también se está estudiando cuidadosamente.

Se ha encomendado la realización de todo este programa al gerente de la compañía Sr. José V. Bagtas que en su mayor parte ha sido iniciado por él. Entrevistado sobre el particular, el Sr. Bagtas dijo:

"Una fábrica no solo debe producir con mayor eficiencia y costo reducido de producción, sino que también debe mantener la más alta calidad posible de su producto.

Un japones es acusado por poseer explosivos

Kama Tamashiro, el japonés que fué arrestado en esta capital con seis latas que contenían doce cartuchos de dinamita y varios pistones y mechas, ha sido querellado esta mañana ante el juzgado de primera instancia por posesión ilegal de tales explosivos. Se le exige una fianza de P1,000.

El ultimo esfuerzo

Arriba el ex-Speaker Manuel Roxas y a la derecha Da. Sofia R. de Veyra, fotografiados anoche mientras hablaban por radio haciendo el ultimo llamamiento a los electores para que voten este dia por la ratificacion de la Constitucion.

Roxas y la Sra. De Veyra apelan a todos para que vayan a votar

Haciendo el último llamamiento a los electores de Filipinas para que todos vayan a las urnas este día, para emitir su voto en favor de la ratificación de la Constitución, hablaron anoche en un programa de radio patrocinado por la Liga Patriótica, el ex-Speaker Manuel Roxas y Da. Sofía R. de Veyra.

Otros que también hablaron fueron los Sres. Manuel Tambunting, Remigio Mat Castro y José C. Hilario.

El Representante Roxas, comenzó su discurso, agradeciendo la oportunidad de poder hablar sobre la Constitución.

Pasó luego a analizar los puntos principales de la Magna Carta, señalando las ventajas para el pueblo.

Después continuando dijo:

"La fecha de nuestra independencia que vendrá no esta cubierta por la Constitucion ni se determinará por la votacion para su ratificacion. El plazo del periodo transitorio no se menciona en la Constitucion. Esa cuestion está determinada exclusivamente por la Ley de Independencia y en caso de que se cambie la fecha, las disposiciones de la Constitucion son igualmente aplicables; porque cuando se refiere a la independencia que es la fecha cuando expirara el ejercicio del poder de Estados Unidos sobre la Mancomunidad, y nuestra Mancomunidad dará lugar a la inauguracion de la Republica de Filipinas, la Constitucion no especifica ninguna fecha, pero dispone que el cambio debera tener lugar "a la retirada final y completa de la soberania americana en Filipinas". De ahi que a pesar de la ratificacion de la Constitucion, semejante retirada puede tener lugar aun antes del periodo de 10 años, si asi lo decide el Congreso de los Estados Unidos.

"Algunos han asegurado y han corrido los rumores de que, precisamente porque se cree que la Constitucion sera ratificada, no querran tomarse la molestia de ir a votar. Yo espero que esto no suceda. Para darle mas valor y elevar hasta cuanto sea posible su prestigio, la Constitucion debe tener el apoyo unanime del pueblo. Es tan importante este acto de ratificar esta suprema ley de nuestro pais, que este sera el momento de ejercer la soberania que se nos otorga y que indudablemente es lo que podra darle toda la validez necesaria. Jamás podra perdonarse el que muchos votantes declinen el uso de esta inapreciable prerrogativa. Apelo, pues, a todo votante, hombre o mujer, para que vaya a depositar su voto."

Por su parte la Sra. de Veyra dijo en parte lo siguiente:

"La historia esta llena de los sacrificios hechos por las mujeres de nuestro pais en el pasado; las mujeres de la presente generacion demostraran a los hombres que tambien ellas son hijas dignas de sus antepasadas. Mis compatriotas: no os amilaneis ante las amenazas de que os puedan causar daño si vais a las urnas mañana. Nuestros hombres han sido verdaderos caballeros cuando se ha tratado de defender a las damas, y nunca ninguno de ellos hara daño a una mujer.

Votemos todos por la Constitucion. Demostremos a los hombres que estamos dispuestas, como hemos estado siempre en el pasado a cooperar con ellos.

En una de las noches pasadas Da. Rosa Sevilla de Alvero, en nombre de la Federacion Nacional de Clubs de Mujeres de Filipinas, tambien hablo por radio desde la estacion KZRM haciendo una apelacion al electorado de Filipinas para que vote por la ratificacion de la Constitucion.

En su discurso, la Sra. de Alvero dijo:

"Hermanos y compatriotas: Ahora nos toca escoger. O morir ahogados sin poder defendernos, porque nosotros mismos echamos el dogal a nuestros cuellos al desaprobar la Constitución o luchar desesperadamente hasta vencer con la libertad que nos ofrece América al aceptar la Constitucion con nuestro voto para disfrutar después de libertad e independencia."

INVESTIGACION DE CHINOS EN LOS MERCADOS

Ante el alarmante aumento de celestes, la Junta asi lo pide al Alcalde

Una investigación del creciente número de tenderos chinos en los mercados públicos de Manila, ha decidido pedir al Alcalde la Junta Municipal, en su sesión de ayer tarde, a raiz de la queja de una mujer en el sentido de que a un chino se le ha permitido tener tres puestos adyacentes, además de uno alejado, y a ella se le ha denegado el mismo privilegio, no obstante ser filipina.

Del comité de mercados de la Junta, es *chairman* el Concejal Celestino P. Ramos. El Concejal José G. Advíncula, miembro de dicho comité es el que ha propuesto la investigación, alegando que hay un creciente número de chinos en los mercados de Manila, en perjuicio de los tenderos filipinos. La Junta aprobó por unanimidad la moción.

A moción del Concejal Antonio C. Torres, la Junta también aprobó una resolución pidiendo al Alcalde una investigación de las actividades de los palmistas que se dedican a decir la suerte de una persona. El Concejal Torres dijo que "esta gente encuentra poco pero vive confortablemente, y está propagando ideas comunistas en provincias". El Concejal Torres declaró que Manila debe ser protegida contra las actividades de estas personas.

Candidato

MIGUEL SOCCO

Que ha lanzado su candidatura en la provincia de Bataan para un asiento a diputado a la Asamblea Nacional. Socco dice que no es verdad que ha retirado su candidatura como lo afirma el ex-Representante Fortunato de Leon. "La verdad es", dice, "que sigo siendo candidato para el mismo puesto por el que el ex-Representante De Leon esta haciendo campaña en la actualidad y considero un alto honor para mi contender con el".

RODRIGUEZ HARA OTRA SUGESTION AL GOBERNADOR

Campaña de casa en casa para contrarrestar todo movimiento radical

Una campaña de hogar en hogar, llevada a cabo por los funcionarios provinciales y municipales, a fin de explicar a la gente de los barrios remotos que el gobierno no tiene otro objetivo mas que la mejora de las condiciones de vida de los habitantes, es parte del contenido de un memorandum que el secretario Eulogio Rodriguez, del Departamento de Agricultura y Comercio, someterá al Gobernador General, para contrarrestar las actividades sakdalistas.

En el propuesto memorandum también menciona la formación de una organización compuesta de los ciudadanos buenos y pacíficos que sean amantes del orden y que posean armas, en los pueblos, a fin de montar guardia por las noches, para demostrar con ello que no es solo el gobierno el que quiere guardar la paz y el orden público, sino también lso mismos vecinos.

Otro de los puntos recomendados en el mismo memorandum es sobre la preparación de una lista de todas las provincias, conteniendo el nombre de todos los sakdalistas conocidos, a fin de poder estar alerta el gobierno en cualquier movimiento o alteración del orden que proyecten hacer. Mediante esta lista, los encabezadores o instigadores podran ser identificados facilmente.

El secretario Rodriguez, leyó el propuesto memorandum del departamento a los diferentes directores de oficinas bajo su división, para recibir comentarios, en una reunión celebrada recientemente.

SE ESTRENA HOY

Metropolitan THEATRE

Funciones 9-11 A. M. Despues 1, 3, 5, 7, 9 p.m. Asientos 40c., 80 y ₱1.00

JOAN LOWELL

"Adventure Girl"

PERDIDOS EN ALTA MAR —CAPTURADOS POR BARBAROS.. ATACADOS POR UN GIGANTESO REPTIL!

Todas estas cosas y muchas mas experimento—una niña!

La joven autora de "Cradle of the Dog" en la pelicula de exito de su nueva aventura.

PRODUCCION VAN BEUREN

ULTIMO DIA

IDEAL THEATRE OF STARS AIR-COOLED

8:10, 10, 11:50, 1:40, 3:30, 5:20, 7:10, 9 p. m.

Precios de Matine Hasta 3:30 P. M.

OIGA A PINKY TOMLIN, el nuevo hallazgo de la pantalla, CANTAR SU PROPIO EXITO DE CANTO: "THE OBJECT OF MY AFFECTIONS".

TIMES SQUARE LADY

con

VIRGINIA BRUCE
ROBERT TAYLOR
HELEN TWELVETREES
ISABEL JEWELL
NAT PENDLETON
PINKY TOMLIN

Pelicula M-G-M

IDEAL THEATRE OF STARS AIR-COOLED

MAÑANA

PRIMERA FUNCION 10 A. M.
Después 11:50, 1:40, 3:30, 5:20, 7:10, 9:00 P. M.

PRECIOS DE MATINE HASTA 3:30 P. M.

Jack BUCHANAN

en

BREWSTER'S MILLIONS

con

LILI DAMITA

OIGA ESTOS EXITOS DE CANTO:

"One Good Tune Deserves Another"
"Pull Down the Blind"
"I Think I Can"

Brillante Espectaculo!
Preciosas Jovenes!
y el Sensacional Baile "CARANGA"--- por el director de "Whoopee" y "Flying Down to Rio"

UNA PRODUCCION DE LA BRETAÑA Y DOMINIOS Arrendada por UNITED ARTISTS

Atracción Adicional

WALT DISNEY'S MICKEY MOUSE in TWO-GUN MICKEY

M.E.C.D. 2016

CABANELA SE VERA CON TINY TOMMY MURODA

Por el campeonato flyweight del Oriente.—El encuentro encabezara el card del sabado en el Osmeña

Speed Cabanela, campeon flyweight del Oriente, disputara su titulo el sabado que viene cuando mida los guantes con Tiny Tommy Muroda, boxeador japones, en el evento principal de 10 asaltos en el parque Osmeña.

El otro evento principal de la noche sera entre B. de Guzman y Don Stewart. Guzman es campeon de featherweight y Stewart es lightweight.

Muroda, aunque desconocido para los aficionados al boxeo en Manila, promete causar sensacion en su primera pelea. Gano a Young Ganada, campeon de flyweight en su pelea en Tokyo, Japon, antes de su partida para Manila. Muroda es muy modesto y solo se contenta con declarar que los aficionados no se arrepentiran de ir al programa del sabado que viene.

De Guzman no quiso esperar que Little Pancho se reponga de la infeccion que tiene en la oreja y pidio que le dieran un adversario. Limjenco le dio Don Stewart, que tambien causara sensacion a juzgar por los que le han visto entrenandose.

El resto del programa de la pelea del sabado se dara a publicidad mañana.

Los tickets que fueron comprados para la pelea del sabado pasado y que tuvieron que posponerse a causa de la lluvia, podran cambiarse con nuevos en el Rizal Recreation Hall en la bajada del puente Sta. Cruz. La venta de tickets comenzara el miercoles que viene. Bueno, eso quiere decir mañana. Entonces para que decir miercoles? Economia de palabras es lo que debe haber en esta oficina.

Defendera su titulo

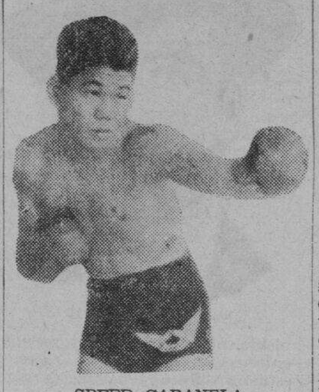

SPEED CABANELA

Campeon flyweight del Oriente que el sabado que viene, 18 de mayo, defendera su titulo contra el invasor Tommy Muroda, en un encuentro de diez asaltos en el Osmeña Boxing Park. Este encuentro encabezara el card del promoter Francisco Limjengco.

ESTADOS UNIDOS ELIMINA A CHINA

(De la "Associated Press")

Ciudad de Mejico, 11 de mayo.—La ronda inaugural por la copa Davis, el trofeo mas codiciado en tennis, termino hoy habiendo los tenistas de Estados Unidos derrotado a los de China.

Donald Budge, de Oakland, Calif., y Bryant Grant Jr. de Atlanta, ganaron los partidos singles al vencer a Guy Cheng y Kho Shin Okee, ambos de China. Budge y Gene Mako ganaron los juegos dobles el sabado derrotando tambien al equipo chino.

Estados Unidos se enfrentara con Mejico, ganador del equipo de Cuba, esta semana en los finales de la zona de Norte America, el ganador del cual medira fuerzas con los finalistas de la zona Europea.

Los gigantes ganan otra vez a los de Pittsburg por 3-1

Parmalee, el pitcher de Nueva York registra su cuarta victoria consecutiva de la temporada

(De la "Associated Press")

Nueva York, mayo 12.—Los Gigantes de Bill Terry, ayudados por el pitcheo efectivo de Roy Parmalee vencieron a los Pirates de Pittsburg otra vez, este dia, en el campo de polo, por el recuento de 3-1 y se mantuvieron en el primer puesto de la Liga Nacional.

Parmalee, uno de los mejores lanzadores de Terry, solo permitio cuatro hits a los adversarios y registro su cuarta victoria consecutiva de la temporada.

Los pitchers dominaron generalmente en la liga Nacional cuyo programa de juegos se llevo a cabo estrictamente aunque no asi en la Liga Americana en la que tres partidos no pudieron celebrarse debido a la lluvia.

Van Mungo, pitcher de mano derecha gano su quinta victoria consecutiva cuando condujo a los Dodgers a una victoria de 9-1 sobre los Reds de Cincinnati, en Brooklyn.

Los Browns de Rogers Hornsby, que ocupan el ultimo puesto vencieron a los Medias Rojas de Boston por el recuento de 3-2 siendo esta su segunda victoria consecutiva, despues de sufrir 11 derrotas.

Resultados completos:

Mayo 12, 1935

LIGA NACIONAL

	R	H	E
En Philadelphia:			
St. Louis	10	16	2
Philadelphia	8	16	0
En Boston:			
Chicago	4	12	0
Boston	1	7	1
En Brooklyn:			
Cincinnati	1	9	2
Brooklyn	9	14	2
En New York:			
Pittsburgh	1	4	2
New York	3	9	1

LIGA AMERICANA

	R	H	E
En St. Louis:			
Boston	2	6	0
St. Louis	3	9	2

Philadelphia-Chicago, New York-Detroit, Washington - Cleveland pospuestos por la lluvia.

ESTADO DE EQUIPOS
Mayo 12, 1935
LIGA NACIONAL

	G.	P.	Pct.
New York	14	4	.778
Brooklyn	14	7	.667
Chicago	11	7	.611
St. Louis	11	10	.524
Pittsburgh	10	13	.435
Cincinnati	8	13	.381
Boston	6	13	.316
Philadelphia	5	12	.294

LIGA AMERICANA

	G.	P.	Pct.
Chicago	14	6	.700
Cleveland	11	6	.647
Boston	11	9	.550
New York	11	8	.579
Washington	11	9	.550
Detroit	8	11	.421
St. Louis	5	13	.278
Philadelphia	5	14	.263

TERRENOS VENCE EN OTRO PARTIDO

El equipo de bowling de la Oficina de Terrenos derroto al del City Hall, por 3-0, anoche en relacion con la liga de duck pins entre Oficinas del Gobierno.

En el otro partido, entre Rentas Internas y Obras Publica, esta ultima salio vencida.

Los partidos de mañana van a continuacion:

En el Philippine Columbian
Forestry vs. Judiciary
Customs I vs. Fiber Inspection
En el CWL
U. P. vs. Legislative
Police vs. Malacañang

En el Plaridel
Public Works vs. Justice I
Revenue vs. Justice 2
En K of C
Health vs. Treasury
En el YWCA
Lands vs. Supply

En el Army and Navy Y
Posts vs. Customs 2
Prisons vs. Science 2
Resultados de anoche:
En el Philippine Columbian

SCIENCE 2
521 474 510— 1505
POSTS
462 492 520— 1484

En el CWL
PUBLIC WELFARE
560 531 556— 1647
JUDICIARY
518 526 597— 1641

En el K of C
PUBLIC WORKS
535 507 524— 1566
REVENUE
538 552 534— 1624
CITY HALL
520 498 540— 1558
LANDS
551 562 546— 1619

En el Army-Navy Y
AUDITS
448 488 489— 1425
FIBER INSPECTION
439 459 447— 1340
JUSTICE 2
457 470 467— 1394
SCIENCE 1
495 482 471— 1448

En el Plaridel
CUSTOMS 1
506 502 508— 1516
SUPPLY
487 496 511— 1494

En el YWCA
PRISONS
563 495 552— 1610
CUSTOMS 2
521 476 502— 1499

CORREOS GANA LOS JUEGOS DE TENNIS

En los partidos de tennis singles en relacion con la liga de tennis entre Oficinas del Gobierno Correos derroto a Zootecnia ayer tarde en las canchas del Rizal Field, llevandose la victoria en ambos juegos.

Rizal Cruz, de Correos, vencio al Dr. Montemayor de Zootecnia por 6-1, 6-1. Prieto, tambien de Correos, gano al Dr. Yutoc, del lado contrario, por 6-1, 6-3.

Judicatura por otra parte, empato con Auditoria. El Fiscal Narvasa de la Judicatura derroto a Angeles, por 6-0, 6-2. Royales, de la Auditoria, vencio a Dayrit, por 6-4, 6-1.

El "Yankee" es esperado

(De la Agencia Reuter)

Londres, 13 de mayo.—El yate americano Yankee, acompañado de la goleta Atlantic, con su dueño el heredero Gerald Lambert, "Listerine" a bordo, es esperado este dia para competir en las regatas anuales de esta temporada en Inglaterra.

'ENGINEERS' SE LLEVA EL TITULO JUNIOR

Derrota al quinteto "Flying A'. —Mañana comienza la ronda de campeonato, en la division de senior

ESTADO DE EQUIPOS

	G.	P.	Pct.
Seniors			
Astor	5	0	1.000
Arlegui	3	2	.600
Sons of Flame	3	2	.600
National U.	2	2	.400
Black and White	1	4	.200
Royal Institute	0	5	.000
Juniors			
Co. Engineer	3	0	1.000
Flying "A"	2	1	.667
Vandals	0	2	.000
Sons of Flame	0	2	.000

El equipo Co, Engineers se llevo el campeonato de la liga de basketball junior de verano de 1935 patrocinada por el Central Student YMCA al vencer al equipo Flying A, ayer tarde en el gimnasio de la Y por el recuento de 42-40.

Los nuevos campeones no han sufrido ninguna derrota en la presente liga.

En el partido decisivo ayer, los de Engineers sobresalieron por sus pases rapidos y su facilidad en shootar la bola en la red. Al terminar la primera mitad, el recuento era 18-18. Varias veces se intercambiaron la supremacia durante la segunda mitad del juego. Un minuto antes de finalizar el partido el recuento era 40-40. Pero, recibiendo un pase magnifico, Siao consiguio meter la bola haciendo ganar a su equipo.

El otro partido de ayer tarde fue entre Arlegui y Black and White. Estos fueron vencidos por 34-33.

Esta tarde estan anunciados dos juegos. El primero sera entre Vandals vs. Sons of the Flame. El otro juego sera entre Chua Yap contra San Miguel Brewery.

Jose Gonzalez, director fisico de la Student Y, anuncio anoche que la ronda de campeonato de la liga senior tendra lugar mañana por la tarde. Tres equipos se han cualificado para la serie que decidira el campeonato. Son Astor, Arlegui, y Sons of the Flame. Arlegui se enfrentara con Sons of the Flame en el partido de mañana.

El programa de la ronda senior de campeonato sigue:

Mayo 15

6:00 p. m.—Flying "A" vs. Tanque (exhibicion)
7:00 p. m.—Arlegui vs. Sons of the Flame

Mayo 17

5:30 p .m. —Avena vs. Co. Engineers (exhibicion)
6:30 p. m.—Astor vs Arlegui

Mayo 20

5:30 p m.—Tanque vs. Flying "A" (exhibicion)
6:30 p. m.—Astor vs. Sons of the Flame.

Resultados de los partidos de ayer:

Flying "A"—	40	*Co. Engineers*—	42
F. Fajardo	12	Trigala	11
Dionisio	15	Alvarez	0
Victorino	4	Cansio	0
De la Cruz	6	Arguelles	0
Eugenin	0	Siao	8

U. P.
443 489 537— 1.467
Malacañang (defaulted)

Se vera con Cris Pineda

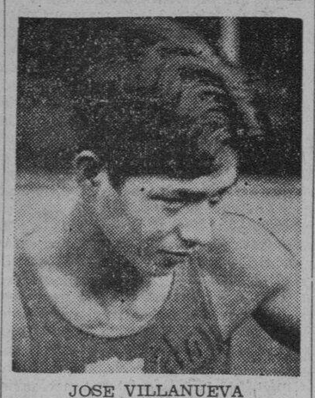

JOSE VILLANUEVA

Excampeon amateur y uno de los mas conspicuos en la division bantam que se vera muy en breve con Cris Pineda, el idolo de Pampanga. Jesus Santo Tomas Cortes les ha emparejado, independientemente del EBC, segun este mismo ha declarado a la prensa.

El 26 de artilleria se vera con el Polo Club por el campeonato

El torneo de 5-goals terminara el 17 de este mes.-Otro torneo continua mañana

El cuarteto del 26 de caballeria se gano el derecho de jugar contra el equipo del Manila Polo Club (Whites) en el partido final del torneo de 5-goals que se viene celebrando actualmente por la posesión de la Copa Day, en virtud de una victoria registrada ayer tarde sobre el equipo del Departament Quarters. El recuento fue de 8-5.

El partido se celebro en Forbes Field y fue de los mas interesantes, con ambos equipos jugando admirablemente. A juzgar por el juego presentado por el equipo vencedor se puede asegurar desde ahora que en los finales que tendran lugar el viernes 17 de mayo dara mucho que hacer a los del Manila Polo Club.

El torneo del Oriente por otra parte se reanudara mañana por la tarde con otros dos equipos el Department Headquarters y el 26 de cavalleria frente a frente. Los del Polo Club se adjudicaron el campeonato el año pasado y tienen todas la probabilidades de resultar vencedores otra vez.

Salao	0	Magat	9
G. Fajardo	2	Fulgencio	5
Gamban	2	De la Paz	0
M. Pardo	5	Mallinlim	9
Arlegui	34	*B. and White*	33
Arguelles	11	S. M. Yang	16
Pete	9	V. Chiam	1
Gomez	2	S. A. Lian	0
Adao	0	A. Que	2
J Parco	2	S. K. Kee	1
Andres	6	P. H. Tan	6
Calderon	8	C. D. Liao	0
		a	—4

CAPITOL
HOY
10:00 A. M. Primera Función
Después 11:50, 1:40, 3:30, 5:20, 7:10, 9:00 P. M.

SUS PELEAS SON UNA ALGARADA
...Una Algarada de Risas!

TAMBIEN
"SUPERSTITION OF WALKING UNDER A LADDER"

TIVOLI
2 GRANDIOSAS PELICULAS
ULTIMO DIA
TIM McCOY y SHIRLEY GREY
en
"BEYOND THE LAW"
CHESTER MORRIS y ALICE WHITE
"KING FOR A NIGHT"
"GOOFY TONE NEWS"
Y Una Gran Comedia

GRAND THEATRE
Comenzando HOY
10, 11:50 A. M., 1:40, 3:30, 5:20, 7:10, 9:00 P. M.
Un film romántico de un rancho de turistas en el Oeste con canciones y música por Gene Antry, el afamado cantor vaquero.

NAT LEVINE presents
KEN MAYNARD
in
"In Old Santa Fe"
Directed by DAVID HOWARD

with EVALYN KNAPP, H. B. WARNER, KENNETH THOMSON, GEORGE HAYES, GENE AUTRY "Cowboy Idol of the Air" and "TARZAN" (The Wonder Horse)
MASCOT Production
TAMBIEN
CLYDE BEATTY
en
THE LOST JUNGLE
Episodios 7, 8 y 9

HOY LYRIC
ULTIMO DIA
La Funcion Empieza a las 10:00 A. M.
Despues: 11:50, 1:40, 3:30, 5:20, 7:10, 9:00 P. M.
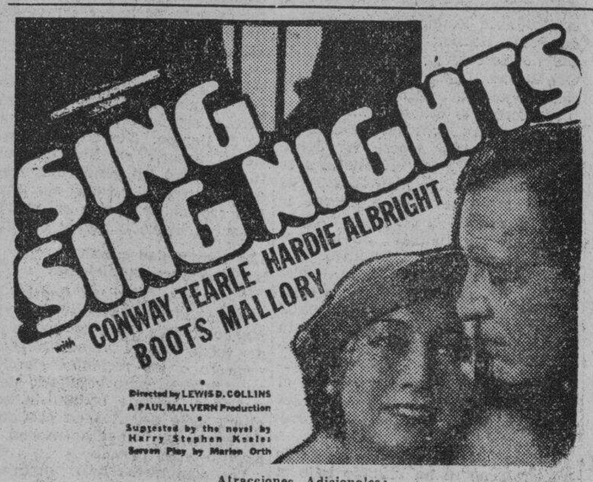

Atracciones Adicionales:
"UNDER THE SOUTHERN CROSS" "MYSTERY ISLANDS" y
"ISLES OF ISOLATION" "THE VOICE OF VAUDEVILLE"

—EMPEZANDO MAÑANA—

CHARLIE CHAN IN PARIS

SAVOY
Se Exhibe Hoy
"BE MINE TO-NIGHT"
La Pelicula Cantada Mas Grandiosa de todos los tiempos
Jan Kiepura y Magda Schenider
y
"THE BIG CAGE"
Clyde Beatty, Anita Page y Andy Devine
"KINGS UP con OSWALD, El Conejo de la Suerte
En la Escena:
VAUDEVILLE
"THE GREATER SAVOY REVUE"
presenta
NENITA FARIAS
y su
16—CORO DE BELLEZAS—16
y muchos otros

FOX
—ULTIMO DIA—
10:00 A. M. Primera Función
Despues: 11:50, 1:40, 3:30, 5:20, 7:10, 9:00 P. M.

Tambien:
SUPERSTITION OF A BLACK CAT

ANUNCIOS JUDICIALES

ESTADOS UNIDOS DE AMERICA
ISLAS FILIPINAS

OFICINA DEL SHERIFF DE LA CIUDAD DE MANILA

SUBASTA PUBLICA

Por cuanto que el Hon. FRANCISCO ZANDUETA, Juez del Juzgado de Primera Instancia de Manila, I. F., ha expedido con fecha 30 de Abril de 1935, en la causa civil No. 47846 en la cual THE PHILIPPINE GUARANTY CO. INC., es demandante y J. MACHUCA Y CIA., demandada, una ejecucion que copiada en su parte principal dice:

"Por cuanto que el 18 de Enero de 1935, se dictó sentencia por el Juzgado de Primera Instancia de Manila, en el asunto arriba titulado, ordenando que J. Machuca & Cia., deposite en este Juzgado en o antes del dia 18 de Abril, 1935, la cantidad de Veinticuatro mil doscientos cincuenta y dos pesos con treinta y un centimos (P24,252.31), con sus intereses a partir del 1.o de Abril de 1934; mas la cantidad de Ocho mil pesos (P8,000.00), con sus intereses a contar desde el 17 de Septiembre de 1934; mas la cantidad de Cuarenta y dos pesos con veintidos centimos (P42.22), con sus intereses desde el 9 de Mayo de 1934; mas la cantidad de Setenta y nueve pesos con cuarenta centimos (P79.40), con sus intereses desde el 30 de Septiembre de 1934; mas la cantidad de Sesenta Pesos (P60.00); mas la cantidad de Tres mil trescientos pesos (P3,300.00) como daños y perjuicios liquidados anticipadamente para honorarios de los abogados de la demandante; y las costas del juicio. Entendiendose los intereses mencionados del 10% al año, liquidables y acumulables, automatica y mensualmente a los capitales adeudados, el dia 1.o de cada mes, para rendir el mismo interes del 10% al año, desde las respectivas fechas mencionadas, hasta el pago total de las referidas cantidades y de sus intereses.

"Y por cuanto que J. Machuca y Cia. no ha cumplido con lo dispuesto en la sentencia arriba citada.

"Por tanto, ordenamos que vendais en publica subasta al mejor postor las propiedades que a continuacion se describen:

CERTIFICADO DE TRANSFERENCIA DE TITULO No. 34815

"1. A parcel of land (Lot No. 1, plan II-12909 Amd.) with all buildings and improvements, except those herein expressly noted as belonging to other persons, situated in the District of Quiapo. Bounded on the NE by property of J. Macruca & Cia. (Lot No. 2); on the SE by property of the heirs of P. Barretto, and on the SW. by San Miguel Creek... containing an area of Two Hundred and Two Square Meters and ten Square Decimeters (202.10), more or less.

"'2. A parcel of land (Lot No. 2-A of Block No. 2509, of the subdivision plan Psd-671, G.L.R.O. Record No. 15533), with all buildings and improvements except those expressly noted as belonging to other persons, situated in the District of Quiapo, City of Manila. Bounded on the N by Lot No. 17 and the Balmes Street; on the E by Lots Nos. 2-B, Block No. 2509 of the sub-division plan and 14; on the S by Lot No. 11; on the SW by Lot No. 8 and the Estero San Miguel; and on the NW by the Estero de San Miguel and Lot No. 9... containing an area of Six Thousand Three Hundred Fifty Four Square Meters and Sixty Square Decimeters (6,354.-60), more or less.'"

Por tanto, en virtud de dicha ejecucion con arreglo al Articulo 454 y en relacion con el Articulo 257 del Codigo de Procedimiento Civil vigente en Filipinas, vendere en subasta publica al mejor postor y al contado, el dia 4 de Junio de 1935, a las nueve (9) de la mañana en la puerta principal del Juzgado de Primera Instancia de Manila, situado en la Calle Arzobispo No. 121, Intramuros, Manila, I. F., las propiedades arriba descritas para satisfacer dicha ejecucion con las costas, intereses y gastos de la venta.

NOTA: El rematante se cuidara de investigar los titulos de dichas propiedades y los gravamenes que pesen sobre las mismas, si los hubiere.

Manila, I. F., Mayo 10, 1935.

JOSE CASIMIRO
Sheriff de Manila

(14-21-28—Mayo—35)

ADVERTENCIA

Accediendo a la petición de muchos de nuestros agentes de darles un poco más tiempo de hacer sus cobranzas, y teniendo en cuenta las próximas elecciones del 14 de Mayo, me complazco en anunciar que:

La Campaña Especial para la Admisión de Miembros terminará el 15 de Junio, 1935, y no el 15 de Mayo, 1935.

El 31 de Mayo, 1935, será el último día para que todos los agentes registren sus informes completos.

El 5 de Junio, 1935 será el último día para registrar y revisar todos los contrarecibos.

El 15 de Junio, 1935—Día del Concurso.

Otra vez deseo recordar a los compradores de nuestros billetes para ser miembros que vean en los libros de nuestros agentes las marcas "Aceptado y Registrado.—Fdo. B. A. Tan." Los libritos que no lleven o tengan estas marcas y firma serán nulos y el reembolso de los mismos puede reclamarse de los agentes.

Manila, 11 de Junio, 1935.

B. A. TAN, Gerente.

M.E.C.D. 2016

LA VANGUARDIA

DIARIO FILIPINO INDEPENDIENTE

Consagrado a la defensa de los derechos e intereses del Pueblo Filipino.

Editado por la "TVT PUBLISHING CORPORATION"

Directores Asociados:

PEDRO AUNARIO (Editoriales) — FRANCISCO RODRIGUEZ (Informaciones)

Miembros de la "Associated Press"

La "Associated Press," es la unica autorizada a reproducir despachos periodisticos acreditados o no a ella y publicados en este periodico. Tiene el mismo derecho sobre las noticias locales que aparecen en este periodico. Los derechos de reproduccion de despachos especiales tambien quedan reservados.

OFICINAS: Edificio TVT, Calle Florentino Torres, Santa Cruz, Manila. Apartado de Correos No. 775

Teléfono 2-11-34 con comunicacion con todos los departamentos. Oficina en Nueva York: 35 West 42nd Street, Tel. Pennsylvania 6-14-85.

(Registrado en la Oficina de Correos en Manila como correspondencia de segunda clase el 19 de Febrero de 1910.)

PRECIOS DE SUSCRIPCION:

En Manila—al mes	₱1.50
En el extranjero—al año	40.00
En Provincias:	
Al mes	1.50
Trimestre	4.50
Semestre	8.00
Un año	15.00
Sabatino—al año	5.00

(Pago estrictamente por adelantado)

NOTAS EDITORIALES

SON SAGACES

QUE los americanos son gente sagaz y previsora, es evidente. No tenemos más que ver ese movimiento que al parecer no tiene importancia, iniciado en algunos círculos norte-americanos con respecto al futuro de los Estados Unidos en estas Islas. Bastó la pequeña asonada del sakdalismo para que los más avisados y previsores diesen la voz de alarma. Entre éstos figuran el presidente de la "Foreign Policy Association" Raymond Leslie Buell, el "New York Herald Tribune" y Hugh H. Johnson, ex-administrador de la NRA. Casi todos temen que en el futuro, las Islas Filipinas sean un motivo de frecuentes conflictos entre los Estados Unidos y el Japón. Las insinuaciones que se han lanzado de que Benigno Ramos acaso cuente con el apoyo de los japoneses, han producido esa alarma.

Estos americanos que no se contentan con mirar el presente sino el mañana, saben por experiencia que si Japón, que ha proclamado su Monroismo, se convirtiese en un centro de filibusteros o conspiradores filipinos, a la manera cómo se convirtió Estados Unidos para Cuba, cuando ésta Isla de las Antillas se hallaba bajo la soberania de España, y América no miraba con buenos ojos la presencia de una potencia europea cerca de sus costas, ellos creen que a la corta o a la larga, el Archipiélago Filipino puede ser causa de rozamientos contínuos entre Japón y los Estados Unidos.

América finalmente se lanzó a la guerra contra España por causa de Cuba, después de una serie de insurrecciones muy sangrientas que recibían su ayuda y sus armas de los centros filibusteros cubanos, o juntas revolucionarias clandestinas que trabajaban en Nueva York y otras ciudades de Estados Unidos por la causa de la insurrección, y el problema para los españoles, era cómo vigilar las costas de la pequeña isla antillana para impedir que los contrabandos de armas y municiones que salían de las playas americanas llegasen en poder de los insurrectos cubanos.

España gastó millones de pesetas en mantener tropas, guardacostas y cañoneros en Cuba, para esa vigilancia, y así y todo no pudo conservar su soberanía en esa isla, mientras los Estados Unidos simpatizaban con la causa de la insurrección cubana, por causa de la desventaja de la gran distancia en que se hallaban los españoles de su antigua colonia. Esos que estan pensando ahora en complicaciones peligrosas, temen, según parece, que la historia se repita en el caso de Filipinas, si los japoneses llegasen a favorecer algún día a los conspiradores filipinos, y fomentasen revoluciones armadas en las Islas sirviéndose de los descontentos.

Creen los más sagaces de ellos, que no compensaria en modo alguno la posesión de estas Islas por los Estados Unidos bajo un gobierno autónomo, ni siquiera de Dominio, los gastos colosales que acarrearian la defensa de miles de islas con costas muy prolongadas y abiertas por todos lados, y un vecino muy molesto. Si la rivalidad entre América y Japón se acentuase, y la diplomacia de ambos pueblos no encontrase un medio eficaz para armonizar sus diferencias, el problema filipino bajo el gobierno de la Mancomunidad todavía podría tener sorpresas inesperadas. Lo que hay que procurar es que esas preocupaciones de los más sagaces sobre el futuro, no de Filipinas, sino de América en Filipinas, lleguen a los extremos, en vista de esas insinuaciones de que Japón apoya al Sakdalismo.

Una joven heredera de cuarenta millones desea ser violinista

(De la Agencia Reuter)

Beaumont, Texas, abril.—¿Qué piensa usted hacer con su fortuna de $40,000,000?—preguntó un periodista a la pequeña Mildred Yount, hermosa niña de 15 años, heredera de los millones en aceite de Mr. Frank Yount, que ha muerto hace dos años.

Mildred meditó un instante, y luego respondió: "Yo solo quiero ser una violinista."

El negocio en gran escala, las millas y millas de plantas aceiteras no tienen ningún valor para Mildred. Apacible por naturaleza y amiga de la vida al aire libre, la heredera no tiene el menor deseo de incorporarse al torbellino social de la mayoría de las herederas americanas. Los *cocktail parties* no apelan a su voluntad, y ni siquiera ha tenido la menor noticia de Reno.

Su única ambición es complacer al hombre que le ha dado su fortuna, su padre. Mr. Yount estaba enamorado del violin y quería que su hija fuera una gran violinista. Llenó la casa con los violines más caros y alentó a la niña para que los tocase, y entre ellos había dos Stradivarius, costando cada uno dos o tres minas de petróleo.

Los intereses petroleros del difunto Frank Yount han sido vendidos a otra compañía por $110,000,000.

La parte de Mildred en dicha transacción, que envolvía millones de acres de propiedad en terrenos, ha sido unos $40,000,000.

Después de la música el capricho de Mildred son los caballos de pura sangre. Ha tomado parte en muchos concursos hípicos, conquistando siempre los primeros galardones.

Los ciudadanos de Texas llaman extraoficialmente a esta modesta joven de Beaumont la única digna aspirante al trono de la "Heredera No. 1 de América", que han dejado vacante Miss Barbara Hutton y Miss Doris Duke por haberse casado recientemente.

Miss Hutton, la heredera de Wollworth, se ha casado con uno de los hermanos Mdivand, mientras que Miss Duke, la niña más rica del mundo", se ha casado con James Cromwell, cuya familia está vinculada con la gran firma bancaria de J. P. Morgan.

Roosevelt no se ocupa de sus antepasados

(De la Agencia Reuter)

Detroit, 12 de marzo.—El Presidente Roosevelt no se preocupa de que sus antepasados hayan sido o no protestantes o judíos, siempre que hayan sido buenos ciudadanos.

En una carta Mr. Philip Slomovitz, editor del "Detroit Jewish Chronicle", que preguntó al Presidente qué había de cierto sobre los rumores de que él procedía de linaje judío, el Presidente contestó:

"Todo lo que sé del origen de la familia Roosevelt en este país es que todos los vástagos que llevan el nombre descienden al parecer de Claes Artenssen Van Roosevelt, el cual vino de Holanda antes de 1648, aunque el año no es muy cierto.

"De qué familia vino de Holanda es lo que yo no sé, como no sé tampoco quienes fueron sus progenitores. Existió una familia del mismo nombre en una de las islas holandesas y alguna otra del mismo apellido vivió en Holanda 30 o 40 años atrás, pero, francamente, no he tenido tiempo ni inclinación a tratar de establecer la línea hereditaria al otro lado del océano antes de que viniese aquí, hará 300 años poco más o menos.

"Es posible que en el nebuloso y distante pasado hayan sido judíos, católicos o protestantes. Lo único que me interesa es que hayan sido buenos ciudadanos y creyentes en Dios. Supongo, que habrán sido ambas cosas a la vez."

PREVIENDO EL VETO, CONFIAN EN UN ARREGLO

Partidarios de la pensión a veteranos reanudaran su batalla contra Roosevelt

(De la "Associated Press")

Washington, 13 de mayo.—Concediendo virtualmente la derrota del bill inflacionario Patman de $2,000,000 por medio de un veto presidencial, los partidarios de que se pague la bonificación a los soldados en metálico han celebrado este día una conferencia para decidir su estrategia y continuar la batalla en favor de una legislación sobre bonos en estas sesiones del Congreso.

Los sostenedores del bill Patman, aprobado ahora tanto por la Cámara como por el Senado, están acordes en que tienen delante de sí el veto del Presidente Roosevelt y en que el Senado tiene pocas esperanzas de poder tumbar el veto.

Los caudillos de la administración esperan por lo menos 35 votos en el Senado para sostener el veto, mientras que solo 33 son necesarios para contrarrestar el margen requerido de dos terceras partes.

El Senador Elmert Thomas, de Oklahoma, ha declarado que espera retirar mañana su moción de reconsideración presentada la semana pasada, permitiendo así que la medida vaya a la Casa Blanca.

Los abogados de la bonificación retienen la esperanza de que todavía se puede promulgar en este período legislativo una legislación de compromiso, que fuera aprobada por el Presidente Roosevelt.

MAS DE 450 AVIONES EN MAGNO SIMULACRO

El actual vuelo es mero "juego infantil", dicen las autoridades

(De la "Associatea Press")

Washington, 10 de mayo.—Las autoridades navales han insinuado este día que el actual vuelo de 45 hidroplanos navales de Honolulu a Midway es mero "juego infantil" comparado con lo que se planea durante las maniobras de la escuadra en el norte del Pacífico.

450 o más hidroplanos despegarán de los cuatro porta-aviones y otros barcos de superficie durante los simulacros de guerra, según informes, pero no se ha dicho si el vuelo va a ser en masa.

También se cree que sigue aun considerándose un vuelo de Midway a Manila en todo este verano, después de las maniobras de guerra que terminarán el 10 de junio.

Reinando todavía un silencio completo desde la partida de la armada desde Honolulu, las autoridades han declarado que el departamento naval está autorizado, bajo las condiciones simuladas de guerra, a administrar el servicio cablegráfico de la Commercial Pacific, que pasa por Midway. La armada tiene "intereses previos" no obstante ser el negocio de carácter particular, según se dijo.

Este día han sido publicados los nombres de los que dirigen el vuelo en las maniobras de Midway. El comandante Elmer Tod, de la base de Pearl Harbor, manda las fuerzas no aéreas, y los comandantes Ott, Brown, Lyon, Owned y Martin son los jefes del escuadrón.

El secretario Claude Swanson ha expedido una orden colocando al contra-almirante Albert W. Johnson en la junta naval general a la terminación de las maniobras, y el contra-almirante Fred J. Horne le reemplazará en el cargo de comandante de las fuerzas de la base aérea en la costa del Pacífico.

Washington, 11 de mayo.—Veladas por un manto de censura completa las actividades de la armada aérea que ha salido de Honolulu para Midway y también de la escuadra de los Estados Unidos dedicadas a maniobras de guerra en el norte del Pacífico, las autoridades del departamento naval han revelado otros planes este día.

La más poderosa organización de combate que se ha reunido bajo la bandera americana se concentrará en San Diego, California, a la terminación de las maniobras el 10 de junio. Tres almirantes, tres vice-almirantes y 19 contra-almirantes visitaran San Diego en relación con la concentración de la escuadra y la exposición que allí tiene lugar en estos momentos.

En esta reunión, la más grande, de oficiales navales figurarán 38 comandantes de escuadra, 133 comandantes de navios individuales, 3,098 oficiales en comisión de servicio y 50,000 soldados.

Los navios incluirán 10 acorazados, 14 cruceros pesados, ocho cruceros ligeros, 58 destructores, siete submarinos, 32 escampavias y auxiliares y 400 aeroplanos.

Un portavoz oficial ha declarado que, si no fuera por las diseminaciones de radio sobre el vuelo naval en masa desde Honolulu, no había censura de las noticias por cable desde Midway, a donde algunos de los hidroplanos se han dirigido.

Se ha explicado que dos divisiones de la escuadra dedicada a las maniobras no leen periódicos, pero que sus radios recogen diseminaciones de estaciones comerciales. La noticia de que los escuadrones aéreos saldrían de Pearl Harbor el jueves fué recogida por la escuadra 'enemiga", descubriendo los planes de adversarios simulados, que están trabajando en el problema naval No. 16.

El portavoz ha insistido en que el almirante William H. Standley, el jefe de las operaciones navales, era el único oficial aquí enterado exactamente de todo cuanto está sucediendo. La estación inalámbrica naval ha sido cerrada desde que comenzaron las maniobras el 3 de mayo.

Algunos de los vuelos que van a emprender los escuadrones de seis y doce navios de patrulla bajo el mando del contra-almirante Albert W. Johnson probablemente serén así, además del vuelo Pearl Harbor-Midway:

Midway a Adak, en las islas Aleutias, 1,700 millas de distancia; Adak a puerto holandes, Inalaska; Inalaska a Puget Sound. Otro vuelo de doce o más hidroplanos será de San Diego a Alaska, semejante al del año pasado.

La heredera de los millones de Woolworth obtiene divorcio para casarse al dia siguiente

(De la "Associated Press")

Reno, Nev., 13 de mayo.—La princesa Barbara Hutton Rdivani, heredera de los millones del difunto Woolworth, magnate de los establecimientos de ventas a centimos, ha ganado una demanda de divorcio este dia en una vista de diez minutos de su acusacion de crueldad extrema.

La heredera, segun informes fidedignos, tal vez se casara mañana con el conde Kurt Haugwitz Reventlow, de Dinamarca, en o cerca de Reno.

Su divorcio la hace miembro de la gran asociacion de ex-alumnas que comprende a ex-esposas de "los casaderos Mdivanis." Su marido era Alexis, hermano de David y Serge. Todos se casaron se divorciaron de actrices y herederas que han adquirido mucha publicidad.

Otras "ex-alumnas" de la un tiempo familia real de Georgia rusa son Mae Murray, Pola Negri, Mary McCormick y Louise Astor Van Alen.

La joven heredera de Woolworth y el principe Alexis se casaron el año pasado despues de que el se hubo divorciado de Miss Van Alen.

Princesa Barbara Hulton Mdivani

Informacion Cablegrafica de todas partes del mundo

INGLATERRA

Reacciona el mercado de valores en Londres

(De la Agencia Reuter)

Londres, 13 de mayo.—El nuevo movimiento en el mercado de valores ha comenzado este dia en medio de un ambiente de vigor, y ensanchandose gradualmente el interes, la tendencia en casi todas las secciones ha sido de firmeza:

La mayoria de los mercados de productos ha sido quieta. La fuerza de la esterlina ha sido un factor debilitante tanto para el algodon como para la copra.

ESTADOS UNIDOS

Una huelga contra camareros filipinos

(De la "Associated Press")

San Pedro, California, 10 de mayo.—Los tripulantes del barco de carga "Golden Peak" se han declarado en huelga este día, como una protesta contra el empleo de camareros filipinos.

La acción viene a ser una repercusión de los recientes paros por la misma causa. Los comisionados residentes en Washington han endosado el conflicto al departamento federal del Trabajo.

FRANCIA

Relucen armas en un incidente con nazis

(De la "Associated Press")

Metz, Francia, 11 de mayo.—Ha habido un relucir de armas en un incidente de frontera entre franceses y alemanes cerca de aquí este día. Los gendarmes franceses, con las espadas desenvainadas, arrestaron a un oficial de las tropas de asalto nazi, y obligaron a su destacamento a retroceder por la frontera, después de haber atravesado la frontera cerca de Freyming dirigiéndose a un café en territorio frances.

El oficial, cuyo nombre es Haslingen, estaba al frente del destacamento, siendo arrestado sin pérdida de tiempo. Sus compañeros quisieron sacarle en libertad por la fuerza, pero los gendarmes franceses sacaron a relucir sus armas. Las tropas de asalto se retiraron entonces dejando detrás al oficial.

Los comunistas ganan las elecciones municipales

(De la Agencia Reuter)

Paris, 13 de mayo.—"Una victoria comunista, aunque no un alud de votos," es el veredicto general respecto a las recientes elecciones municipales, como resultado de las cuales el partido comunista ocupa ahora siete asientos en el Concejo de Paris, en comparacion con un asiento en el pasado.

Los comunistas han progresado en los distritos fabriles de Paris, donde han explotado las condiciones del desempleo para granjearse la simpatia del electorado.

Los moderados todavía retienen la mayoria en el Concejo de Paris, mientras que las provincias han mantenido mayormente el "status quo".

HOLANDA

El ministro de Instrucción Pública dimite porque se hace católico

(Servicio Transoceanico)

EXCLUSIVO A LA VANGUARDIA

La Haya, 13 de mayo.—El ministro de Instrucción holandes Marchant ha dimitido, renunciando al mismo tiempo al caudillaje del Partido Demócrata Progresivo.

Marchant dice que la razón de su dimisión es que se ha convertido al Catolicismo.

ALEMANIA

Varias órdenes religiosas son halladas culpables

(Servicio Transoceanico)

EXCLUSIVO A LA VANGUARDIA

Berlín, 13 de mayo.—Varias órdenes católicas se han hecho realmente culpables de exportación clandestina de divisas en gran escala, segun resultado de una investigación especial practicada por la fiscalía de Berlín.

Se recordará que hace varias semanas se ha comunicado con carácter oficial que la policía ha arrestado a varios frailes y monjas católicos en diferentes regiones de Alemania, acusados de haber violado la ley sobre monedas.

Contra algunas de dichas órdenes católicas ya se ha formulado la acusación correspondiente.

La primera vista se celebrará a fines de esta semana ante el tribunal de jurados berlinés.

Los judíos no podrán casarse con cristianos

(De la "Associated Press")

Berlín, 12 de mayo.—Julius Streicher, el principal nazi "azote de los judíos", ha notificado este día que Alemania va a prohibir en breve casamientos entre gentiles y judíos.

En un discurso pronunciado con motivo de la apertura de la "Exposición de Curanderos Alemanes" en Nurenberg, Streicher anunció que vendría una importante nueva legislación sobre la salud pública y que "el primer paso sería la calificación de matrimonios entre arios y no arios como adulteración de la raza".

"El próximo movimiento será la prohibición de casamientos de alemanes y judíos entre sí", agregó.

La exposición trata de demostrar que el arte herbario puede y debe suplantar a la ciencia médica que, según los nazis, está dominada por los judíos.

El auxiliar de Hitler vuela a Suecia

(Servicio Transoceanico)

EXCLUSIVO A LA VANGUARDIA

Berlín, 13 de mayo.—A las nueve menos cuarto de esta mañana, ha salido en dirección a Suecia por la vía aérea el lugar-teniente del Fuhrer en la jefatura del Partido Nacional-socialista, ministro sin cartera, Rudolph Hess, para dar mañana una conferencia ante los miembros de la Sociedad Germano-Sueca de Estocolmo, hablando de Alemania.

A la una menos cuarto de la tarde se dice que el avión aterrizó en el aeropuerto sueco de Norrkoeping, donde el ministro fué saludado por el ministro alemán en Estocolmo, príncipe Zu Wied, el encargado regional del Nacional-socialismo Bartels, así como por algunos periodistas alemanes.

Continuando el viaje en automóvil, Hess llegó a Estocolmo a últimas horas de esta tarde

Robo de 48 000 marcos en un tren en Breslau

(Servicio Transoceanico)

EXCLUSIVO A LA VANGUARDIA

Breslau, 13 de mayo.—48 000 marcos, en monedas en su mayoría, han sido robados en las primeras horas de este día de un tren expreso cerca de aquí por tres individuos enmascarados, que han adoptado los bárbaros métodos occidentales, segun ha anunciado la policía. Cambiando las señales, los ladrones consiguieron parar el tren y subiendo e intimidando al personal con disparos de revolver, y después de trabar una breve lucha con los empleados de correos, se llevaron cajas que contenían el botin.

Las autoridades han ofrecido un buen galardón para el que capture a los ladrones, pero hasta ahora no se tienen vestigios de estos.

P50 DE GRATIFICACION

Un relojito de pulsera para señoras, con pulsera de platino é incrustaciones de brillantes, se le ha caido a su dueña frente al No. 357 Juan Luna sin que ella se percatara de la caida. Alguien dijo que se le vio a una mujer recogerlo del suelo. Se dará una gratificacion de P50 a la persona que lo devuelva al Sr. Alfredo Gruet, en la misma direccion sin pedirle ninguna explicacion.

MANILA CLINICA MEDICO-DENTAL

DR. AUGUSTO W. DE LOS REYES

CIRUGIA ORAL Y GENERAL

HORAS A CONVENIO

251 A. Mabini, Ermita. Tel. 5-16-53

CHINA SE CREE PERJUDICADA POR AMERICA

Grave deficit que atribuye a la política americana sobre compra de plata

(De la "Associated Press")

Shanghai, 13 de mayo.—Una reiteración de la creencia del gobierno nacional de que el programa americano sobre la compra de plata esta causando un grave agotamiento de las reservas de plata en China y una azuda contracción de la moneda y del credito de la nación aparece en el informe oficial del departamento de Hacienda, correspondiente a los dos últimos años económicos, dado a publicidad este dia.

La memoria abarca el período desde el 30 de junio de 1932 hasta el 30 de junio de 1934, y lleva la firma del ministro de Hacienda, Dr. H. H. Kung.

El bienestar económico de China, según lo prueban los ingresos comerciales, ha registrado un continuado bajon desde que vino la depresión, "especialmente desde que la política americana sobre la plata elevo la plata sobre el nivel general de los precios de los articulos", dijo Kung.

Estudiando el periodo de dos años, el Dr. Kung trazo un cuadro por lo general sombrio de la hacienda china, revelando que el deficit del gobierno en la primera mitad del periodo ha sido cerca de $100,000,000, mexicanos, mientras que el segundo año presento un deficit de casi $150,000,000 mexicanos.

Pesando las perspectivas para el presente ejercicio económico, que termina el 30 de junio, el Dr. Kung dijo que temia que se hallase un deficit creciente similar. El gobierno nacional, recalco, ha llegado a "la posición desafortunada" de verse obligado cada año a depender de los emprestitos para afrontar los gastos ordinarios.

Los gastos militares consumen practicamente la mitad de los ingresos de Nanking. En el primero de los dos años, el gasto de armamentos ha alcanzado un total de $672,000,000 mexicanos, y el segundo año $622,000,000.

Las fuerzas militares se han dedicado constantemente a la campaña anti-comunista.

MORGENTHAU DEFIENDE EL PLAN MONETARIO

Su discurso defrauda a los comerciantes y financieros de América

(De la Agencia Reuter)

Washington, 13 de mayo.—Defraudando las esperanazs y ansiedades de los círculos comerciales y financieros, que confiaban en que Henry Morgenthau formularía alguna declaración definitiva sobre la política monetaria del gobierno, el secretario del Tesoro, en su discurso por radio a las diez de esta noche, se ha limitado a defender el programa monetario de Roosevelt.

Morgenthau informó al mundo que "Washington no pondrá ningun obstáculo en el camino de la estabilización internacional, añadiendo que los Estados Unidos no piensan obrar solo en la fijación del valor del dolar.

"Nosotros hemos revalorizado nuestra moneda no más de lo necesario, y podemos escoger cualquier otro camino", dijo Morgenthau. "Nuestras manos no están atadas".

Hablando de la plata, Morgenthau poco dijo, limitándose a manifestar que "nosotros estamos tratando de restaurar la plata a su mayor utilidad como metal monetario.

"Es el dinero de una gran parte de la población mundial", agregó.

Resumiendo su análisis del dolar, Morgenthau recalcó:

Que es absolutamente estable;

Que la política monetaria de la administración ha librado del caos a los Estados Unidos; y

Que los Estados Unidos ha sido la última de las grandes naciones comerciales, con excepción de Bélgica, que ha revalorado su moneda.

Recalcó que el comercio exterior de los Estados Unidos en 1934, no obstante la merma en el volumen de las exportaciones agrícolas, ha aumentado en volumen, comparado con los años 1932 y 1933.

Expresando la opinión de que el comercio mundial seguiría subiendo, Morgenthau dijo que los Estados Unidos no quieren acaparar el comercio, sino simplemente proteger su estado normal.

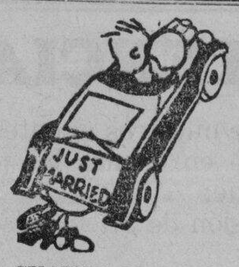

CUANDO VUELVA

comience bien los quehaceres domesticos dejando que nos encarguemos de sus preocupaciones sobre el TENIDO, LAVADO AL VAPOR LIMPIEZA Y PLANCHADO.

TELEFONO 2-32-73

Joe Bush

Servicio Digno de Confianza Desde 1898

Que si no es bueno habriamos desaparecido—

129 Plaza Sta. Cruz

Completamente mejorado, el Capitan Eden ira a Suiza

(De la Agencia Reuter)

Londres, 13 de mayo.—Anthony Eden, Lor del Sello Privado en el gobierno ingles, que esta ya completamente curado de su reciente enfermedad, causada por excesivo esfuerzo fisico y mental durante sus ultimas visitas a las capitales de Europa, ha vuelto a su despacho en la Oficina del Exterior, reanudando sus deberes.

Capitan ANTHONY EDEN

Se sabe que el capitan Eden, ya repuesto totalmente, después de seis semanas de completo reposo prescritas por sus medicos, encabezara la delegación inglesa en las proximas sesiones del Concejo de la Liga de las Naciones en Ginebra.

Cuando entró en la Cámara de los Comunes esta tarde, se le tributó una calida ovación, y alli contesto a varias preguntas dirigidas a Sir John Simon, secretario del Exterior.

Entre las cuestiones suscitadas figuraba la cuestión italo-etiope, que ha asumido ahora un sesgo de amenaza. Eden recordo que el asunto figuraba en el calendario de la Liga, cuyo Consejo se va a reunir el 20 de los corrientes. Mientras tanto, según él, el gobierno ha estado estudiando cuidadosamente el asunto.

También la Cámara de los Comunes ha discutido la nueva nota de protesta recibida en Ginebra de Abisinia. Esta nota alega que Italia ha pedido que ciertos gobiernos no tomen parte en la comisión que, como se ha propuesto, deberá arbitrar la controversia de frontera entre Italia y el imperio africano.

También la nota niega la alegación italiana de que Abisinia haba ordenado una movilización general y promete que el gobierno abisinio aceptara las decisiones, cualesquiera que fuesen, de un tribunal arbitral imparcial.

A cada hombre, mujer y niño en America el crimen cuesta por lo menos $120 al año

(De la Agencia Reuter)

Nueva York, 12 de mayo.—El crimen está costando a cada hombre, mujer y niño en los Estados Unidos por lo menos $120 al año, según Courtney Ryley Cooper, un novelista y publicista conocido.

En un nuevo libro titulado "Ten Thousand Public Enemies", Mr. Cooper declara que este costo se distribuye entre los "actos de *racketaje*, más gastos para el ejército para suministrar los fondos necesarios para combatir los millones de infractores de la ley, y las verdaderas pérdidas en dinero causadas por los robos, hurtos, desfalcos, asaltos, asesinatos, y secuestros."

Cooper atribuye la ola del crimen a tres causas:

A la no separación de los criminales habituales y peligrosos de los que primeramente delinquen;

A la "superstición" de que las mujeres son menos peligrosas que los hombres; y

A los indultos fácilmente obtenibles.

Como remedios sugiere la separación de policía y de la política, la revisión del sistema de ascensos policiacos para que las fuerzas uniformadas no pierdan sus mejores miembros, dándose carta blanca a los jefes de policía.

UN ASUNTO DE AMOR SE VENTILA EN INGLATERRA

(De la Agencia Reuter)

Londres, 13 de mayo.—Esta tarde mando poderosamente la atención del publico londinense un asunto de amor, en que figuran una "Miss Inglaterra" y artista de cine, y Lord Revelstoke.

El verdadero nombre de la demandante es Ivy Dawkins, y que en la pantalla es una artista llamada Angela Joyce, que pretende ser hija de un ingeniero civil retirado, nacida en Bombay el año 1907. En 1928, fue elegida "Miss Inglaterra" en un certamen internacional de belleza.

Se alega que el demandado prometio casarse con Ivy Dawkins pero que no cumplio su promesa por oponerse a la boda el padre de Lord Rebelstoke.

La vista no ha terminado.

ANUNCIOS *Clasificados*

SE ALQUILAN

SE ALQUILA.—El chalet No. 812 Calle A. Mabini, al lado de "La Isla de Panay", con tres habitaciones dormitorios, sala, comedor y garage. Razón: en la misma.

(11-mayo-h.n.a.)

SE ALQUILA.—La casa de dos pisos situada en la calle Lamayan 392, Sta Ana, con todas las comodidades modernas, muy espaciosa y bien ventilada; tiene 6 habitaciones, sala, comedor, galerias y azotea. Garage para dos coches y habitacion para muchachos aparte. Colinda con el Rio Pasig y tiene su muelle de concreto.

Razon: 230 Dasmariñas, Telefonos 2-18-72 y 5-16-53 (23 abr.-h.n.a.)

SE ALQUILA.—Un apartment 1014 Pennsylvania Ave., reune buenas condiciones, 3 cuartos, baño de primera, por ₱40 al mes. Razón: Malate Garage. 767 Dakota. Tel. 5-69-66

(13-mayo-d.a.-h.n.a.)

CON O SIN GARAGE

POR ₱24.00, se alquilan accesorias grandes y ventiladas de 4x9 los altos y 4x15 los bajos en la calle Dart Nos. 1118 y 1126, frente de la iglesia de Singalong, a dos minutos del tranvia. Razón: Singalong No. 1115.

(14-16-18-21-23-25-27-29-mayo-35)

FINCAS

SE VENDE BARATO. — Un lote de 20,000 m. c. adyacente al Grace Park Subdivision y a menos de 2 kilometros de los límites de la ciudad, a 50c m. c. Las subdivisiones colindantes se venden de ₱2.00 a ₱3.00 m c. Razón: P. O. Box 1625, Manila.

SE DESEA

SE DESEA COMPRAR — Una parcela de terreno en Camarines Sur, que se extienda o vaya hacia la costa, de unos 500 a 1,000 hectareas de extensión. Diga precio y situación por carta a "Terreno" c/o P. O. Box 77 Manila.

(14-feb-35)

PERDIDA

¡GRATIFICACION!

Se suplica al que haya encontrado dos perros policías hembra y macho o le ofrezcan en venta se sirvan avisar al Sr. Emilio Gonzalez Diaz en la calle Fresno 44 Pasay. Teléfono 5-17-70 donde se le dara una buena gratificación.

(11-13-14 mayo)

PERDIDA

Se ha perdido UN RECIBADOR DE COBRADOR DE HEACOCK numeros R96251--96300. Expedido el 28 de Marzo, 1935. Estos recibos numerados no seran reconocidos por esta compañía. Se gratificara al que lo devuelva a HEACOCK CO. DEPTO. DE COBRANZAS, SEGUNDO PISO.

(14-15-mayo-35)

SE NECESITAN

SE NECESITAN INMEDIATAMENTE.—Señoritas representantes para solicitar pedidos dentro de los limites de la ciudad. Para pormenores, vease con la Srta. Trinidad M Cui durante horas de oficina en el edificio de la TVT.

Aplíquele MENTHOLATUM en seguida y el nene dejará de llorar gozando de la sensación refrescante y calmante de este famoso producto.

En 49 países lo han usado por más de treinta años para catarros, cortadas, dolores de cabeza, irritaciones cutáneas. No hay nada que lo supere. Cuide su salud rechazando imitaciones.

Formula: Menthol 0.5 gm., Camphor 3 gm., Oil Eucalyptus 0.1 gm., Boric Acid 8.5 gm., Oil Pinus Pupilo 0.1 gm., Excipients to make 30 gm.

M.E.C.D. 2016

Ningun cambio habra por el levantamiento sakdalista

NO SE ALTERARA LA POLITICA DE AMERICA AQUI

También fracasaron todos los planes contra bordados, cordeles, y otros

(De la "Associated Press")

Washington, 12 de mayo.—Las autoridades han emitido este dia la opinión de que, descontando nuevos desordenes en relación con el plebiscito, el reciente amotinamiento sakdalista no efectuara ningun cambio en el status del programa de la independencia filipina.

Otros varios sucesos se han revelado al mismo tiempo, incluyendo la predicción formulada por Villamin en el sentido de que la Cámara no aprobara el bill pendiente sobre limitación de cordeles patrocinado por Tydings-Kocialowski, y ya aprobado por el Senado.

William dirigio una carta al Presidente del Senado Manuel L. Quezon, en la que presenta un resumen del status de la legislación sobre Filipinas. Es probable que Quezon salga de Nueva York este dia para coger el viernes el barco juntamente con el Gobernador General Frank Murphy.

El Senador Millard E. Tydings ha declarado que no someteria ningun informe en nombre del comite que visito Filipinas el diciembre último. Ha manifestado que solamente informaria verbalmente ante el Senado, dando cuenta de las conclusiones a que ha llegado respecto a la situación filipina.

Aunque los Senadores Ernest W. Gibson y Kenneth McKellar han sometido informes personales pesimistas sobre el porvenir de Filipinas independiente, el Senador William C. McAdoo, el cuarto miembro de la Misión, al igual que Tydings, no tiene el propósito de someter un informe oficial sobre sus conclusiones.

Villamin, economista filipino, resume la situación legislativa filipina así:

No se puede esperar ninguna acción en el futuro inmediato sobre el presupuesto congresional de unos $23,000,000 acreditados al gobierno insular a causa de la desvalorización del dolar.

La Comisión Federal de Seguridades esta estudiando medios de requerir a los mercados de valores de Filipinas que cumplan con la nueva ley que los obliga a registrarse.

El departamento del Tesoro no ha alterado aun su dictamen de que un manufacturero de aceite de coco filipino que vende su producto en los Estados Unidos es "el primer fabricante domestico".

Fracasara el movimiento contra el bordado nativo

Probablemente no prosperara una petición de los intereses de Nueva York y Puerto Rico para que se limiten las importaciones de bordado filipino, según el articulo 3 de la NRA.

Se ha iniciado una campaña para la revisión de las cuotas madereras y para que se conceda a Filipinas una cuota mayor que la presente.

Pocas posibilidades hay de éxito en la Cámara de Representantes para el bill sobre cordeles, limitando las exportaciones libres de derechos de Filipinas a 6,000,000 de libras al año, pues sus adversarios razonan diciendo que podria establecer un precedente para otras alteraciones en la ley de Independencia Tydings-McDuffie.

Las audiencias de la NRA sobre los cigarros filipinos, anunciadas para el lunes, han sido aplazadas hasta que el Congreso decida lo que tiene que hacer respecto a la extensión de la NRA, que expira el 16 de junio.

Roosevelt y los suyos quieren proteger las exportaciones americanas

El gabinete del Presidente Roosevelt esta discutiendo los medios y arbitrios para proteger las exportaciones americanas de una manera mas efectiva. Filipinas ha sido el unico mercado individual de exportación para los tejidos americanos, pero el Japón ha realizado pingues beneficios en las islas.

El status de los filipinos en los Estados Unidos el primero de mayo de 1934, en que la Legislatura acepto la ley independista y entro en vigor cuota anual de 50, sera aclarado para facilitar el ingreso y regreso de los filipinos.

En la actual revisión de la política sobre marina mercante de los Estados Unidos no se trata de incluir a Filipinas en la esfera de las leyes de cabotaje.

Los departamentos de Estado y Guerra no estan acordes en la cuestión de los derechos que se han de dar en Filipinas a la Pan American Airways con respecto a la proyectada linea de servicio comercial trans-pacifico, sobre la cual la administración no ha dado aun a conocer su decisión.

Encuesta entre miembros del partido anti sobre la coalicion inicia Paredes

El Speaker explica que necesita dar cuenta de ello al Presidente Quezon.—Recto también está interesado en la cuestión

Cuestión nacional siguiente en orden a la del plebiscito y la ratificación popular de la Constitución, desde mañana caudillos y miembros prominentes de la política filipina consagrarán sus esfuerzos hacia la coalición de partidos.

Por el momento, dos caudillos de talla, el Speaker Paredes y el Senador Recto, ya se ocupan de ella promoviendo el primero un a modo de encuesta entre los elementos de la mayoría y preparándose el segundo para un cambio de impresiones con sus colegas del Senado. El Senador Recto cataloga la coalición entre las cuestiones de carácter nacional y se alista para trabajar por ella.

La encuesta del Speaker Paredes consiste en un cuestionario compuesto de tres preguntas que ha circulado a los miembros de la mayoría y esta concebido así:

"1—¿Favorece usted la coalición en la forma como está propuesta?

"2—¿Cree usted que encontrará apoyo entre nuestros constituyentes en su distrito?

"3—¿Ha oido usted alguna reacción favorable o desfavorable sobre el asunto en su pueblo?"

Acompañando la encuesta hay una nota explicativa que dice lo siguiente:

"Estando por llegar el Presidente Quezon y teniendo yo que informarle de la exacta situación sobre la coalición, permítame usted que le escriba esta carta y le encarezca me dé confidencialmente nuestros puntos de vista sobre las cuestiones que estoy formulando.

"Deseo informarle que la llamada coalición consiste simplemente en una inteligencia entre los dos partidos cuyo objetivo es presentar una plantilla conjunta de candidatos a presidente y vice-presidente dejando las candidaturas para las demás cargos sujetos a ulteriores convenios entre los partidos hasta donde ello sea factible o sosteniendo cada partido su propio candidato. La coalición no presupone la desaparición de los partidos los cuales mantendran, como al presente, su vida independiente. No expongo las razones en favor de este plan desde que usted ya los conoce. Ni es necesario que usted razone su opinión que espero recibir de usted a vuelta de correo".

El Senador Recto da muestras de estar vivamente interesado por la coalición. Informa que se trae unos encargos del presidente Quezon los que se comunicaran a sus colegas en la Legislatura, a la primera oportunidad.

Llega hoy al fin a 500 el numero de las candidatas

Srta. GERMANA M. ARIETA de Batangas

Srta. SECUNDINA GARCIA de Batangas

Srta. EDUVIGIS ARRIOLA de Manila

Srta. SOLEDAD ARGUELLES de Batangas

Srta. POMPOSA RAMOS de Camarines Norte

Sra. MARIA S. DE EUGENIO de Nueva Vizcaya

(Continuación de la página 1)

A los suscritores de los periódicos de la TVT, especialmente los que viven en provincias lejanas, se les urge depositen ya sus votos con el fin de no perder su privilegio de poder elegir a la mujer más popular. Los suscritores de provincias, al tiempo de remitir el pago de su suscripción pueden instruir al departamento de circulación de la TVT para depositar sus votos en favor de alguna candidata de su selección. Con esto asegura el uso de los votos en favor de la candidata de su selección.

Cuatro de las nominadas este día, son de Batangas, con lo cual esta provincia tiene ahora 24 candidatas.

Las nuevas nominadas este día son:

Srta. Soledad Arguelles, de Lipa, profesora de piano de Sta. Escolástica, para Batangas;

Srta. Germana M. Arieta, alumna de Ciencia Doméstica de la Philippine Women's University, para Batangas;

Srta. Virginia Borbón, hija del difunto Juez Pablo Borbón, y alumna del Colegio de Sta. Escolástica, para Batangas;

Srta. Secundina García, de Batangas;

Sra. Rosario S. de Eugenio, de Bagabag, para Nueva Vizcaya, y

Srta. Eduvigis Arriola, para Manila.

Mañana por la mañana se celebrará el siguiente escrutinio y la lista completa de las candidatas con sus votos respectivos se publicará por la tarde.

222 FAMILIAS RECIBEN AYUDA EN SANTA ANA

Socorro a pobres con motivo de la fiesta patronal del arrabal el sabado

Doscientas veintidos familias pobres de Sta. Ana, Manila, fueron socorridas el sábado por la tarde, con ocasión de la fiesta del pueblo, gracias a la contribución de personas y establecimientos caritativos, hecha a iniciativa del vecino de Sta. Ana. Roberto S. Teodoro. La distribución de la ayuda se hizo en el solar de la casa del que encabezó la obra caritativa, en la calle Herran.

Esta obra de caridad hizo que muchos pobres de Sta. Ana pudieran participar en las alegrías de la fiesta de la Virgen de los Desamparados, la patrona de Sta. Ana. El Presidente Manuel de la Fuente fué uno de los contribuyentes. Los concejales también contribuyeron al acto.

Para conocimiento de los que han contribuido, el Sr. Teodoro da una relación de las contribuciones y los gastos hechos. Esta relación es la siguiente:

Contribuyentes: Biam Hap Ho Chuchería Ass., P20.00; Chinese Dry Goods Merchant Ass., P15.00; Hoc Liam Ho Dry Goods Ass., 2 cajas de sardinas; Chinese Grocery Ass., 3 cajas de sardinas; Antonio C. Torres, P6.00; Vicente R. Alindada, P5.00; José Rodriguez-Lanuza, P4.00; Hermenegildo Atienza, P3.50; Mariano Nable, P2.00; José Advincula, P2.00 y 1 docena de salmon; Celestino Ramos, P2.00; Prudencio A. Remigio, P1.00; Manuel de la Fuente, 1 saco de arroz; Valeriano Fugoso, 2 sacos de arroz; Pascual Santos, 1 saco de arroz; Bartolomé Gatmaitan, 1 saco de arroz; Canuto Martin, 4 sacos de arroz; Emilio Verde, 12 camisetas; Leopoldo R. Aguinaldo, retazos para vestidos; Toribio Teodoro, 6 sandalias; Gerónimo Santiago, jabones y pastas dentrificas. Total del dinero recaudado: P60.50.

Los gastos: 300 paquetes de cafe y azúcar, P11.40; 30 paquetes de arroz, P9.45; 7 cavanes de arroz, P32.90; gastos de transportación, P4.80; 90 saquitos de papel, P0.29; 6 paquetes de arroz, P1.50; 7 personas a 50 céntimos, P3.50. Total: P63.84.

Subasta de provisiones para los hospitales

Una licitación para provisiones de hospitales y otras instituciones similares del gobierno insular para el periodo comprendido entre el 1 de julio al 31 de diciembre de 1935 se celebrará el 27 del actual, a las 9 a. m. en la división de compras y abastecimientos, de acuerdo con un anuncio oficial.

Esta sera una de las mas grandes licitaciones del gobierno insular para este año y envuelve 199 partidas diferentes y unos P100,000.

Las provisiones incluidas en la subasta son para los hospitales insulares y provinciales, instituciones de bienestar público, prisiones y otras dependencias.

Entre las partidas mas grandes figuran carne de vaca y cerdo por valor de P20,000; azucar y gallinas por valor de P21,000, y leche por valor de P20,000.

Hasta los pobres pudieron celebrar una fiesta

Reparto de ayuda a familias pobres de Sta. Ana, el sabado por la tarde hasta por la noche, con ocasion de la fiesta patronal del pueblo, a iniciativa del vecino de Sta. Ana, Roberto S. Teodoro, redactor del "Taliba". A la derecha se ve al que proyectó la obra caritativa, distribuyendo ayuda en especie. Un total de 222 familias pobres fueron socorridas. La fotografia fue tomada cuando se distribuia la ayuda.

Los "cottages" para Secretarios se construyeron por el gobierno

Los nuevos *cottages* para Secretarios Departamentales en Baguio se han construido con dinero del fondo reembolsable para alojamientos en Baguio de acuerdo con una ley de la Legislatura.

Esto es lo que se ha sabido del Departamento de Hacienda en relación con el informe de que a petición de algunas personas, la Auditoría indagará de dónde se ha tomado el dinero que se ha gastado en la construcción de dichos *cottages* que llegan a cinco.

Cuatro de estos *cottages* fueron construídos en 1934 y el último se construyó recientemente a petición y para uso del Secretario del Trabajo.

Los *cottages* de marras, según informes, forman parte del programa de construcciones del Buró de Obras Públicas, con cargo a dicho fondo reembolsable. Son inversiones que se reembolsan, pues las casas construídas se alquilan tanto a funcionarios del gobierno, como a ciudadanos particulares. Los secretarios pagan por su uso P2.00 diarios, de suerte que de la dieta de P5.00 al día a que tienen derecho, solo cobran P2.00 para alquiler del *cottage*, ahorrándose P3.00 de toda la dieta.

Unas cuantas residencias veraniegas para funcionarios no marginan renta alguna y son las destinadas al Jefe Ejecutivo (*Mansión House*), a los presidentes de las Cámaras Legislativas, a los funcionarios de la ciudad, etc. Pero, los otros, incluyendo los de los secretarios departamentales, cobran alquileres.

Se dice que el Auditor Insular J. Weldon Jones ha expresado extrañeza sobre el origen de los fondos gastados en dicha construcción.

Hace poco la auditoría había objetado a que se provea de nuevos muebles a los *cottages* toda vez que ya están amueblados, y aunque los muebles no son modernos pueden todavía ser utilizados.

Los cinco *cottages* para los cinco secretarios departamentales han costado al gobierno no menos de P50,000 y solo son usados durante el verano de dos a cuatro meses al año. Cada *cottage* tiene varios cuartos, comedor moderno, calentador de gas y cocina moderna. El sitio donde están levantadas las casas para los secretarios departamentales es conocido por "Cabinet Hill" o "Toyland".

El Vice-consul español Ramon sale para Europa, de vacaciones

Andres Rodriguez Ramón, vice-consul de España en Manila, en compañia de su señora, salió ayer tarde a bordo del "Empress of Japan" para un viaje a Europa via América. Estarán ausentes por varios meses. Miembros representativos de la comunidad española y sus muchos amigos les dieron una entusiasta despedida.

Miguel Ossorio, prominente azucarero, acompañado por su señora y su hijo y por el Sr. J. J. Ossorio y señora, también estaban entre los pasajeros que salieron ayer por el 'Empress' para Hongkong.

El agente de carga de las oficinas de Canadian Pacific en Manila, Mr. S. C. Larson y su señora salieron por el mismo barco para pasar seis meses de vacación en los Estados Unidos. Mr. Larson fué relevado por Mr. R. M. Davison, anteriormente de la oficina en Kobe, que llegó a Manila el 27 de abril.

ANDRES RODRIGUEZ RAMON, *Vice-Consul español en Manila*

El "Empress of Japan" salló a las 4 de ayer tarde para su viaje de vuelta a Vancouver via Hongkong, Shanghai, Japón y Honolulu. Se llevó unas 700 toneladas de cargamento y una larga lista de pasajeros.

AVANCEÑA REGRESA DE ILOILO; IRA A BAGUIO

La Corte Suprema terminara sus sesiones allá a fines de este mes

La Corte Suprema reunida en Baguio terminará sus sesiones en aquella ciudad a fines del presente mes, pero proseguirá sus trabajos en Manila, de conformidad con la resolución ya promulgada anteriormente.

El Presidente Avanceña que regresó anteayer a esta ciudad después de pasar algunos días de reposo en el pueblo de sus padres, Arévalo, Iloilo, se agregará a la Corte una vez constituida de nuevo en Manila la referida división especial que actua en Baguio.

La división continuará celebrando sesiones en esta capital durante todo el mes de junio para terminar el despacho de los asuntos asignados a ella.

Este acuerdo tomado por la Corte de continuar celebrando sesiones en la capital durante el periodo restante de las vacaciones judiciales es bien acogido por los abogados.

La Corte Suprema abrirá el segundo período de sus sesiones regulares de este año el segundo lunes del mes de julio para cuya fecha se espera un *quorum* completo con la entrada del nuevo Magistrado Recto.

El Presidente Avanceña al ser abordado ayer mañana sobre la probable fecha de la venida del Magistrado Recto a la Corte, dijo que no tenía idea aun fuera de lo que se ha anticipado en los periódicos; puesto que no lo ha visto aun al Sr. Recto. Con todo, anticipo, que se alegraría si Recto pudiese estar en la Corte desde el mes de junio o cuanto antes.

Otra agresión entre marinos americanos

Otro encuentro entre marinos americanos unionistas y no unionistas se registró anoche, a las 8:15 en el Pier No. 1 de esta ciudad, como una repercusión de los otros encuentros registrados en Manila y en otros puertos a donde llegan los barcos americanos.

John Stanton, de 25 años de edad, un marino del vapor "Santa Maria", mientras estaba en el Pier No. 1 fué agredido traidoramente a golpes en la cabeza. Aunque Stanton no reconoció a su agresor, está seguro de que este ha sido uno de los marinos del "President Hoover".

Las autoridades de la Aduana temiendo otros ataques similares pidieron a la policia que redoblaran la vigilancia en los piers, petición que les fué inmediatamente concedida.

Stanton conducido a la estación policiaca de la Luneta, rehusó presentar denuncia contra la persona que él cree le agredió, ni siquiera quiso hospitalizarse apesar de la enorme herida que sufrió en la cabeza por el golpe.

VIVIENDAS PARA OBREROS CON SU HUERTA PROPIA

Otro plan moderno lanza el Departamento del Trabajo para los trabajadores

Una especie de pequeños *homesteads* para obreros, que estarán radicados en las afueras de Manila, con pequeñas pero cómodas casas para los obreros y sus familias construídas por el gobierno, es lo que en breve el Departamento del Trabajo, construirá, de acuerdo con los planes de la construcción de moradas para obreros que tiene en preparación el Departamento del Trabajo. Aunque primeramente se construirá el edificio para obreros dentro de la ciudad, sin embargo, una vez terminado esto, la atención del Departamento se concentrará en la construcción de estas pequeñas casas con sus propias huertas.

Los obreros tendrán al lado de sus hogares el pedazo de terreno o pequeño *homestead* que podrá sembrar de legumbres. Para facilitar su salida en el mercado, se pondrá una vía férrea conectada con la de la compañía del ferrocarril. Un funcionario del Departamento de Agricultura y Comercio, el Sr. Hilarión Silayan, que fué destinado en el Departamento del Trabajo para ayudar en la preparación de estos planes estudia hoy cómo llevar a cabo la idea.

Además el Departamento del Trabajo también construirá barriadas modernas para obreros, para dar fin y derribar las que actualmente existen en varias partes de la ciudad, que constituyen un peligro para la salud pública.

Parker sale para las Indias Holandesas

El Comandante General Frank Parker del departamento filipino del ejercito salió a las 8:30 de esta mañana para una recorrida de las Indias Holandesas. Volo en aeroplano a Cebú acompañado del Teniente J. F. Haskell, su ayudante, y en dicho puerto cogerá el barco que le conducirá al pais de los molinos de viento.

El General Parker que regreso el sabado por la mañana de un viaje de inspección por China, salio en aeroplano para Baguio en la misma tarde despues de haber atendido su despacho en el Fuerte Santiago y comido con el Gobernador Hayden. Volvio a Manila a las 9 de ayer mañana con el Teniente A. A. Straubell.

Miss Ann Parker volvio a Manila en automovil el domingo para despedir a su padre. Ella se quedara aqui para la inauguración de la Carabao Wallow Hunt and Polo Club en que competirá en varios concursos. El General Parker probablemente estará ausente por un mes.

El purgante de confianza

LAXOL

MEJOR QUE ACEITE DE RICINO

SUAVE, INOFENSIVO PARA TODAS LAS EDADES

Aceite de Ricino, 550.00 gramos, Sacarina 0.06 gramos, Aceite de Menta, 1.00 gramos, Vanillin, 0.06 gramos.

AVISO

El Banco de las Islas Filipinas ha recibido de "Golden Luck Corporation, Inc.", "Protective Sweepstake Company, Inc." y "Philippine Sweepstakes Agency" billetes de la Philippine Charity Sweepstakes para guardarlos en custodia. Y para conocimiento de los interesados, el Banco de las Islas Filipinas desea hacer constar que no garantiza el pago de los premios de la Philippine Charity Sweepstakes del 8 de Septiembre de 1935, ni asume cualquiera otra responsabilidad que la de guardar dichos billetes en custodia y de cobrar el premio o premios en caso de que fueran agraciados algunos de los billetes en su poder, entregando despues el liquido al "Golden Luck Corporation, Ind.", "Protective Sweepstake Company, Inc." o "Philippine Sweepstakes Agency", segun sea el caso.

STATEMENT OF ASSETS AND LIABILITIES OF THE PHILIPPINE PROTECTIVE FARMING, Inc.

Incorporated under the laws of the Philippine Islands, and located at Fourth Floor 227 Leyva Bldg., Dasmariñas, Manila, P. I.

AUTHORIZED CAPITAL STOCK ₱49,800.00

ASSETS		LIABILITIES	
FIXED ASSETS		CAPITAL PAID-UP	₱3,604.00
Real Estate . . .	₱3,500.00		
CURREN ASSETS			
Cash on Hand . .	104.00		
TOTAL. . . .	₱3,604.00	TOTAL. . . .	₱3,604.00

I hereby certify that the foregoing is a true and exact account of the ASSETS AND LIABILITIES of the above corporation as of the 3rd day of April, 1935.

MOISES T. CADIZ, Treasurer.

Subscribed and sworn to before me, the undersigned Notary Public, on this 3rd day of April, 1935, in Candelaria, Tayabas, affiant exhibiting his cedula No. F-40382 issued at Manila, April 3, 1935.

(Firma ilegible)

1—₱.20 doc. Stamp. My Commission expires on Dec. 31, 1936.

(Published by order of the Director, Bureau of Commerce in accordance with Act No. 2792)

Not. Reg. No. 35, Page 88, Book III, Series of 1935.

Protege DE MUCHAS MANERAS

RESFRIADOS · TOS · DOLOR DE GARGANTA · PICAZON · PICADURAS DE INSECTOS

En el aire pululan microbios dañinos, portadores de infecciones y enfermedades. El Antiséptico Listerine, innocuo a los tejidos humanos, destruye esos microbios. En forma de gárgaras ayuda a evitar los resfriados, el dolor de garganta y la tos. Aplíquelo a cualquier cortadura, quemadura o magulladura para efectuar una perfecta limpieza y evitar infecciones. Es ideal para la erupción y picazón causadas por el calor, para las picaduras de insectos y otras dolencias.

El Antiséptico Listerine tiene muchos usos. Tenga siempre un frasco a la mano y úselo a menudo.

ANTISEPTICO LISTERINE

EN 15 SEGUNDOS, MATA 200,000,000 DE MICROBIOS

Constituyentes: Thyme eucalyptus baptisen, gaultheria and mentha, de cada uno una parte; boric and benzoic acid veintinueve partes; ethyl alcohol, dos cientos cincuenta partes agua para formar mil partes.

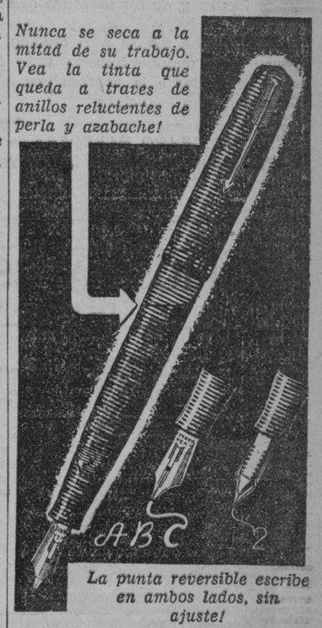

La punta reversible escribe en ambos lados, sin ajuste!

2 PUNTAS EN 1 PLUMA

Las puntas de la Parker Vacumatic de precioso platino, iridio y oro—habilmente formadas, perfectamente acabadas—escriben por igual en ambos lados! En un lado, su forma de escritura natural. En el reverso, una linea mas fina, mas delicada. ...Una pluma de belleza rara y exclusiva, la Parker Vacumatic no puede ser imitada. Esta maravilla moderna contiene doble cantidad de tinta—102% mas—visible cuando coje la pluma contra la luz. Siempre sabe Ud. cuando rellenar.

Parker VACUMATIC

En Los Mejores Establecimientos del Ramo

Representantes de Ventas de la Fabrica:

Dodge & Seymour, Ltd., Insular Life Bldg., Manila

M.E.C.D. 2016

EN LAS AULAS de la EXPERIENCIA

Por DOROTHY DIX

La idea que un hombre tiene de un marido perfecto es uno que mantiene a su esposa en la ociosidad—Y nunca se le ha ocurrido que esta amabilidad cruel es la causa de que existan muchas esposas quejosas y fastidiosas.

UNA de las cosas más patéticas en el mundo es la amabilidad cruel de los hombres para con las mujeres y el hecho de que cuanto más ama un hombre a una mujer y cuanto más está deseoso de mostrarse bueno para con ella, con más frecuencia le hace un daño mayor a ella.

Por ejemplo, el ideal que tiene un hombre de un perfecto marido es uno que mantiene a su esposa sobre blandos almohadones y le alimenta con fresas, azúcar y crema y le tiene en completa ociosidad. El asume para si toda la carga de la familia. El contrata a los criados para que le sirvan a ella. No le deja a ella nada que hacer más que divertirse y gastar el dinero con que le prodiga, y cuanto más la convierte en una mujer parasita e inútil, mejor cree que se porta para con ella.

CON FRECUENCIA se oirá a un hombre decir que jamás se casará hasta que pueda mantener debidamente a su esposa, lo que significa tratarla como si fuera adorno de salón. El dice: "Nunca permitiré que una mujer se estropee las manos lavando mis camisas". O sino: "Nunca dejaré que una mujer se eche a perder el cutis por preparar comida para mí". Y casi invariablemente cuando un hombre habla de otro que ha sido un buen marido, dirá: "El ha sido ciertamente un buen marido para con ella. Sí, señor, el mejor que ha sido. Pues, no creo que su esposa haya tenido nada que hacer después de casada. Ella solo vivió una vida de perfecta comodidad."

Y POR EXTRAÑO que parezca, estos maridos amantes que tratan de cumplir mejor su deber para con sus esposas nunca se dan cuenta que al privarles de toda responsabilidad, toda necesidad de trabajar y luchar, están privándola de todo lo que es digno en la vida para un ser humano inteligente. Los hombres saben que ellos mismos se morirían de hastio si no tuvieran otra cosa que hacer más que vestirse e ir de compras o asistir a continuas fiestas. Ellos saben que el juego puede convertirse en el trabajo más arduo en la tierra. Saben que la ociosidad es el taller del diablo para los hombres, pero creen que es algo diferente para con las mujeres y que ellas disfrutan en ser meros objetos de juego.

Y NUNCA se les ocurre a estos buenos maridos que la malicia misma no sería capaz de inventar un mal mayor de lo que están haciendo a sus esposas, y lo que estas necesitan no es la ociosidad sino el arrastrar su peso en el bote. El motivo de que haya tantas esposas quejosas y desagradecidas y tantas esposas que van a caza de compañeros del alma es que sus maridos, por una amabilidad mal entendida, les han tenido encerradas en cajas de saten en lugar de hacerlas trabajar.

LUEGO están los hombres que creen mostrarse buenos para con sus familias cuando les dejan vivir más allá del alcance de sus medios. La esposa tiene aspiraciones sociales y trata de vivir a la altura de sus amigas ricas. Las niñas tienen que vestirse tan bien como unas millonarias. Los chicos tienen que estudiar en colegios. Debe haber dos o tres autos en la cochera y dinero que fluye constantemente. El hombre cree ser un buen marido y padre cuando satisface todas las demandas insensatas de su familia. Y después, cae algún día muerto, por exceso de trabajo, y cuando se haya hecho el inventario de sus bienes, se descubre que no consiste más que en deudas.

EN TAL CASO, ninguno se hallará en situación tan triste y desamparada como la esposa y los hijos que han estado acostumbrados al lujo y a la comodidad, que no saben economizar o trabajar, que se han creido siempre ricos, y que de súbito se quedan sin un céntimo, por la muerte del padre, en un mundo en que no saben como luchar por su existencia. Si un hombre odiara a su esposa y sus hijos en lugar de amarlos, no podría tomar una venganza más cruel contra ellos que permitirles gastar todo lo que él encuentra y dejarles sin dinero alguno cuando él se muera.

Y LO MAS COMUN de todas las amabilidades crueles que demuestran los hombres hacia las mujeres, es la del marido que se pasa toda la vida protegiendo a la esposa que adora de todos los vientos malos que soplan, pero cuando se muere, le abandona despiadadamente a los lobos que merodean por su casa. El hombre creyó que se mostraba tierno y considerado para con su esposa cuando mantenía para si solo todas sus preocupaciones en el negocio y nunca le revelaba a ella cualquiera de los detalles sordidos que entran en la composición del dinero. Nunca le habló a ella sobre sus propios asuntos, ni trató de enseñarla algo sobre inversiones o siquiera el significado comercial de un cheque.

PERO el hombre que, en vida, no hubiera jamás confiado a su esposa que invirtiera mil pesos, le deja a ella al morirse toda la fortuna por la cual había estado luchando toda la vida, sin ninguna salvaguardia para protegerla de su propia ignorancia y locura y de los ladrones que esperan echar mano de ella.

EL HARA ESTO aun cuando tuviera hijos que deben ser protegidos, y aun cuando hubiera visto docenas de viudas ricas que se han visto reducidas a la pobreza por las malas especulaciones e inversiones en que fueron inducidas.

EXTRAÑO PARECERÁ, pero con frecuencia, la amabilidad de los hombres hacia las mujeres resulta perjudicial.

DOROTHY DIX.

TARZAN EL TERRIBLE

Por Edgar Rice Burroughs

Cuando Tarzan oyó la voz de mando del alto sacerdote y las palabras desesperantes y desdeñosas de la mujer que contestaba a Lu-don en el cuarto de abajo, se olvidó de toda consideración de cautela. Poniendo hacia atras su puño poderoso, el hombre-mono pegó un solo golpe a las barras de la pequeña ventana que estaba más cercana a él. Las barras cayeron despedazadas en el cuarto. Al instante, Tarzan se echó cabeza abajo por la ventana llevandose consigo su mascara.

Levantándose de pie se rasgó la mascara para encontrarse tan solo en una total oscuridad y silencio. Llamó en voz alta el nombre de su amada: "Jane! Donde estás?" pero solo el eco de su voz le contestaba a cada llamada. Con las manos alargadas, caminó a tientas arrepintiendose de no haber obrado con mayor cautela. Dándose de trompicones, sintió subitamente que el suelo debajo de el se caia, y le echo abajo en una oscuridad más negra. Su cuerpo tocó contra una superficie suave y se resbaló rapidamente a lo largo de este suelo lustrado.

Cuando el hombre-mono se cayó abajo, de arriba vino una risa burlona y la voz de Ludon que rugia tras de el: "Vuelva a su padre, Oh Dor-ul-Ohto!" Tarzan llegó a parar subita y penosamente en un suelo rocoso. Delante de el habia una ventana ovalada con muchas barreras. Fuera la luz de la luna rielaba el agua del lago de abajo. Olfateó un olor vago pero familiar en el aire de la cámara. Era el olor inequívoco del grifo! Sin poder moverse ahora, Tarzan se puso a escuchar con todos sus musculos en tensión. Al principio no oyó ningún sonido.

Inmediatamente, desde el extremo lejano de la enorme cámara oyó las pisadas de unos pies a lo largo del pavimento de piedra. Mas cercano venia hasta que podia oir la misma respiración de la bestia. Evidentemente, habia quedado atraido por el ruido de la caida de Tarzan y se estaba aproximando a olfatear. El no podia verlo, pero sabia no estaba muy distante, y luego de un modo ensordecedor, reverberó por aquellos alrededores el rugido loco del grifo. Subitamente el hombre-mono trató de eludir el ataque furioso del animal, que bien sabia no lo podria soportar ningun ser viviente.

CONNIE

Por Frank Godwin

CONNIE: Con que toda aquella gente que yo habia tomado por parroquianos, no eran en realidad más que unos invitados de Murtry. Sospecho que me han tomado el pelo.

CONNIE: Ya son las 12.30 y no ha venido un solo parroquiano para almorzar.

CONNIE: Un Momento. Aqui viene uno. Despues de todo, uno es mejor que ninguno.

CONNIE: Necesita una mesa para uno, señor?

EL INDIVIDUO: Quiero verme con el dueño.

CONNIE: Soy la dueña. En que puedo servirle?

EL INDIVIDUO: Si no paga los plazos atrasados de su equipo de cocina, se lo quitaremos.

FRITZI la corista

Por Ernie Bushmiller

NANCY: Que hambre tengo!

NANCY: No puedo continuar más adelante. Creo que voy a volver a casa para entregarme.

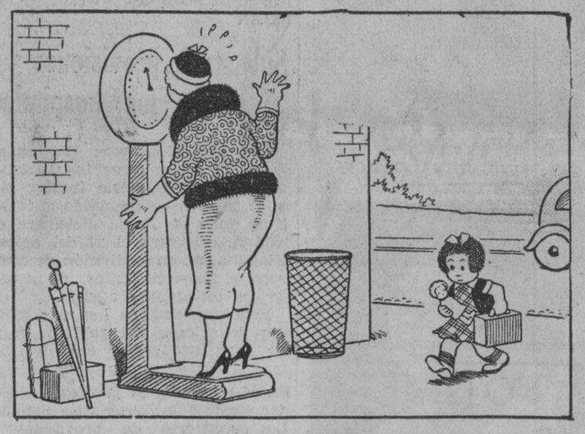

LA SEÑORA: Cielos! He ganado dos libras!

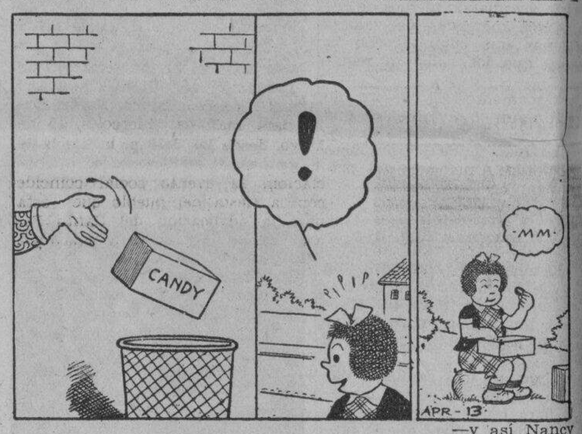

—y así Nancy decide continuar un poco más.

PAPA

Por J. Miller Watt

CURIOSIDADES DEL CINEMA

Por el Capt. Roscoe Fawcett

LA LIGA EN LA DIOCESIS DE LIPA

(*Continuacion de la pagina 7*)

una breve presentacion por el Padre Mortera, Da. Rosa expuso los fines e ideales de la Accion Catolica y habló sobre la importancia de la union de todas las damas catolicas para poder defender mejor la Santa Fe Catolica por el bien de la sociedad, y como el Santo Padre llama con especial mencion a los seglares para que cooperen con el Cura Parroco en la difusion de las enseñanzas de Jesucristo. Acto seguido un Comite Organizador fue nombrado con el Rev. P. Mortera como Director Espiritual; Presidenta, Srta. Petronila de Villa; Vice Presidenta, Srta. Modesta Umali; Secretaria, Srta. Maria Hernandez; Tesorera, Srta. Corazon Makalincal; Vocales, Srtas. Victoria Liwag, Concepcion Karaan, Perpetua Matias, Inocencia Andal, Soledad Andal.

Terminada la reunion el Padre Mortera les invitó a las señoras a comer en su convento que gustosas aceptaron las de la Comitiva.

En Balete y Lipa se entrevistaron con algunas señoras Catolicas, futuras leaders de la Accion Catolica en Lipa.

Por la tarde fue la Comitiva a Batangas para el mismo fin. Las mas prominentes señoras Catolicas del pueblo con su activisimo joven Cura se hallaban ya reunidos en el Convento, dispuestos a cooperar con la Liga de Mujeres Catolicas en la extension de la Accion Catolica en el pueblo y fuera de él, en los barrios inclusive. Apeló la Sra. de Alvero a los buenos sentimientos de un pueblo catolico a quien hizo ver los males del dia—el conflicto entre el obrero y el propietario, los males del comunismo y el sakdalismo, y urgio a que todas contribuyan su parte para contrarrestar este movimiento que pone en peligro la paz de todo el pueblo. Recomendo la organizacion de conferencias entre las masas para hacerles ver que el rico mira por el bien del pobre.

El Comite Organizador elegido se encargará de preparar el terreno mas extenso para la implantacion de la Accion Catolica en Batangas. Fueron elegidos con unanimidad: Director Espiritual, Rev. Cirilo Castillo; Presidenta, Srta. Antonia Arceo; Vice Presidenta, Srta. Engracia Pastor; Secretaria, Srta. Patrocinio de los Santos; Tesorera, Srta. Petronila Arceo; Vocales, Srtas. Romana Dimaano, Maria Montalvo, Rosa Santos, Enriqueta Aleta, Paciencia Gutierrez, Leonila Andal y la Dra. Rafaela Echevarria.

Riquisimos refrescos fueron despues ofrecidos por el Padre Cirilo con la cooperacion de sus buenas hermanas. Otras que estuvieron fueron: Srtas. de Castillo, Ramona S. Ogilbe, Enriqueta B. Aleta, Maria Ilustre, Ida H. Buenafe, Marita de los Santos, Lucia Ilustre, Engracia Pastor, Antonia Arceo, Rosario Vda. de Santos, Lucia Ilustre, Emilia Untalan, Rafaela Echevarria, Patrocinio de los Santos, Maria L. Tunaya, Leonila Andal, Secundina U. Garcia, Estelita U. Garcia, Otilia de Ocampo, Soledad U. de Castillo, Juana C. Alomo, Leonila Ma. Fernando, Luisa Vda. de Echevarria, Felisa Torres, Maria Montalvo, Romana Dimaano, Belen de Arguelles, Ernestina Ciudadano, y Amanda Matanguihan.

Los Anuncios Clasificados de
LA VANGUARDIA
Le Ahorrarán Tiempo y Dinero!

PROGRAMAS de RADIO

KZRM

Martes, Mayo 14

6:00 p. m.—Souvenirs.
6:15 p. m.—Cantos tagalos, por Panfilo Librea, acompañado por Ariston Avelino.
Anking Pag-ibig (Kunman)—Cornelio Lacsamana
Gunita (Kundiman)—Jose G. Santos
Sa Iyo Lamang Mutya—(Danza)—C. B. Perez
6:30 p. m.—Informaciones en castellano.
6:40 p. m.—Informaciones en ingles.
7:00 p. m.—Radio Shopper.
7:15 p. m.—Programa musical con la orquesta del 'President Hoover.'
7:45 p. m.—Programa Meralco—Manila Electric Co. Grupo Bicolano—
Ano dao idtong sa gogon
Si Nanay, Si Tatay di co Babayaan
Sarong Bangui
8:00 p. m.—Luis Young, jr., y su Gyma Troubadors—
12 Street Blues
Happiness Ahead
St. Louis Blues
Lady of Madrid
8:15 p. m.—Radio Crusaders.
8:50 p. m.—Cotizaciones.
9:00 p. m.—'Musicale' del Conservatorio de U. P., bajo la direccion del Dr. Francisco Santiago—Trio in G major—Gaydn
Violin—Pablo Palomo
Cello—Modesto Maiquez
Piano—Lernardino Custodio

KZEG

Martes, Mayo 14

2:00 p. m.—Presentacion popular.
3:00 p. m.—Programa español.
3:30 p. m.—'Appreciation hour.'
Le Paz D'Acier (The Age of Steel), Bullet Suite—Prokofieff; London Symphony Orchestra, Albert Coates, director
Symphony No. 3, in E Flat Major 'Eroica, Op. 55—Beethoven; Philharmonic Symphony Orchestra of New York, Willem Mengelberg, director
The Children's Corner, Suite—Debussy; Alfred Cortot, pianista
La Fille aux cheveux de lin—Debussy; Alfred Cortot, pianista
Lo vent dans la plaine—Debussy; Alfred Cortot, pianista
Zigeunerweisen—Sarasate; Mischa Elman, violinista
5:00 p. m.—Musica para te dansant.
6:30 p. m.—Cantos populares, por Lolita Carvajal, acompañada por Romy—
A Needle in a Haystack
I'm Growing Fonder of You
What About Me?
I Wish that I Were Twins
6:45 p. m.—Cantos filipinos, por Filemon C. Rey.
Ang Tiñgig Ni Nanay—by Rosita Lara
Pagliñgap—by J. M. Buencamino
Oh! Giliw—by Vergelio Maria Jacinto
Ang Mga Ulila—by Leon Ignacio
Nasaan Ka Irog——by Nicanor Abelardo
7:00 p. m.—Repeticiones.
7:30 p. m.—Programa del Jose Oliver Music Store.
7:45 p. m.—Thompson Stevenson, Inc.
8:00 p. m.—Programa de placas Victor.

KZIB

Martes, Mayo 14

5:00 p. m.—The Revellers—Francisco Molina, Ramon Novales, Ely Ramos, Luz Mat. Castro, Manuel Agregado Jr., Nati Crespo, Mariano Ventura, Cecilia Noblejas, Ting Ibañez, Flora Fajardo, Cirilo Amado y Tony Noblejas.
6:00 p. m.—Repeticiones.
6:20 p. m.—Programa de Repeticiones.
6:40 p. m.—New and Special.
7:00 p. m.—Programa español.
7:30 p. m.—Report del mercado.
7:35 p. m.—Programa especial del "El Barato."

M.E.C.D. 2016

PAGINA SOCIAL

Lilia Quisumbing, 1.er puesto en el concurso de la Caridad en S. Pablo

Srta. LILIA QUISUMBING *que actualmente ocupa el primer lugar en el concurso para la eleccion de una Princesa de la Caridad en San Pablo, Laguna. Lilia es hija del conocido galeno de San Pablo, Dr. Manuel Quisumbing.*

San Pablo, Laguna, Mayo 13.—El concurso para la eleccion de una Princesa de la Caridad, en relacion con el San Pablo Hospital Fund Drive, acaba de dar nuevas sorpresas a los 'leaders' de las diferentes candidatas. El tercer recuento verificado ayer coloca a una de las formidables contendientes de San Pablo, la señorita Lilia Quisumbing, en la primera fila con cinco mil cien votos, relegando en el segundo puesto a la señorita Frida Kraft, de Kalauan. La Srta. Nating Mariño, otra candidata de San Pablo, ocupa el tercer lugar.

He aqui el resultado del tercer recuento celebrado ayer:

Lilia Quisumbing, San Pablo	5,100
Frida Kraft, Kalauan,	4,900
Nating Mariño, San Pablo	4,600
Corazon Apacible, Taal (Batangas)	4,500
Lourdes Aragon, San Pablo	2,700
Lidia Kamatoy, Sta. Cruz	1,200
Fely Dimaano, Lipa (Batangas)	1,000
Amparo Exconde, San Pablo	1,000
Adelida Fule, Alaminos	300
Loreto Palis, Los Baños	300
Angelina Roxas, Alaminos	300

Reina de la fiesta

Srta. REMEDIOS SORIANO *que ha sido coronada, reina de las fiestas patronales de Pinamalayan, Mindoro. Los festejos celebrados con gran animacion recientemente, duraron tres dias.*

Para China y Japon

Don VIRGILIO GONZALEZ *su señora, Doña Rosario de Gonzalez, y sus hijos, cebuanos prominentes que ayer tarde salieron para China y Japon en viaje de excursion, a bordo del 'Empress of Japan'.*

La Liga en la Diocesis de Lipa

El Comite de Propaganda Diocesana de la Liga de Mujeres Catolicas encabezado por Da. Rosa Sevilla de Alvero, la Sra. Natividad Almeda-Lopez, Da. Rosario Katigbak de Luz, y Srta. Mercedes Arroyo, hizo un viaje expreso a Batangas todo el dia del Domingo pasado para hacer propaganda para la extension de la Accion Catolica.

Despues de una visita de respeto a Su Ilustrisima, Mons. Alfredo Verzosa, Obispo de Lipa, la Comitiva prosiguió su viaje a San Jose donde las señoras y señoritas Catolicas del pueblo con su celosisimo Cura Parroco Rev. P. Luis Mortera les estuvo esperando desde las primeras horas de la alborada. Despues de

(*Continua en la página 6*)

El 'Palayan' dara un baile de gala mañana

Celebrando el 2.o aniversario de su fundacion el "Club Palayan" (arrozal) de San Isidro, Nueva Ecija, dará mañana, miercoles, 15 de Mayo, desde las 8:30 p. m. un baile de gala en el auditorium de la Asociacion. El evento social coincide con la fiesta del pueblo que esta bajo la advocacion del Santo Patron de los labradores o palayeros, San Isidro el Labrador.

Seran huespedes de honor D. Jose Mendoza y señora (Luz Kalaw); D. Rafael Viardo y señora (Soledad Lantaca); Dr. Gabriel Eleazar y señora (Enriqueta Tolentino); D. Gerardo Pongco y señora (Felicidad Briones); D. Osmundo Saguil y señora (Raquel Nuque), D. Conrado Honrado y señora (Natividad Nuque); D. Federico de los Santos y señora (Conchita Ramos) y D. Vicente San Vicente y señora (Fe Santiano).

Patrocinadores: D. Gaudencio Medina, Dr. Jose Ramos, Dr. Francisco Villaruz, Srta. Mercedes Torralba, Sra. Angela Sideco y Sra. Francisca Trinidad.

Mas bodas solemnizadas esta mañana en la ciudad de Manila

Los nuevos esposos Gonzalo Acosta y Mauricia Domingo, retratados con sus padrinos, Don Juan Salcedo y Dña. Remedios de Concepcion. Tambien aparecen en la fotografia la dama de honor, Srta. Elvigia Domingo, y el caballero de honor Antonio Acosta.

En presencia de numerosos invitados entre los que descollaban prominentes elementos del magisterio de esta capital encabezados por el superintendente H. B. Bordner y señora, el sabado pasado tuvo lugar la concertada boda de la Srta. Mauring Domingo con el joven Gonzalo Acosta, ambos de familias conocidas de Malate, en la iglesia parroquial de dicho distrito. La novia es maestra de la Mapa High School e hija de los Sres. de Domingo (D. Benito), mientras que el novio es graduado del Jose Rizal College, hijo de los Sres. de Acosta (D. Mariano), vecinos de Malate.

La boda fue oficiada por el Rev. P. P. Kelly. La novia lucia un elegante traje nupcial de mestiza confeccionado en los talleres de la Lyric Fashion. La falda era de seda charmeuse con encaje de plata y por adorno tenia un lazo de seda color plata detras y terminaba en una larga cola. La camisa estaba bordada en plata. La novia entró en la iglesia del brazo de su padre, D. Benito Domingo, siendo precedida por las niñas de las flores y la dama de honor, Srta. Elvigia Domingo. Detras venian los padrinos, Sr. Juan Salcedo y D.a Remedios de Concepcion.

Durante las ceremonias cantó el "Ave Maria" la Srta. Leticia Roa con acompañamiento de violin y organo.

Los invitados pasaron despues a la residencia de la novia en la calle Carolina donde se sirvio a todos una opipara cena. Tambien hubo baile que se prolongó hasta altas horas de la noche. Los novios recibieron numerosos y valiosos regalos.

Los hoy Señores de Paguia, Felix, [ella Angelina Ramirez]. Con ellos aparecen en la fotografia, los padrinos, Don Jacinto Molina y Doña Eulalia O. de Liongson.

A las 7:00 a. m. del domingo, 12 de Mayo, se celebro en el Templo de Lourdes, en Intramuros, el enlace de la señorita Angelina Ramirez y Cabrera, hija de Don Miguel Ramirez y Doña Rosario C. de Ramirez, con Felix Paguia, quimico de la Oficina de Agricultura, e hijo de Doña Irene P. Vda. de Paguia. Bendijo la union, el Superior de los Padres Capuchinos, y padrinos, fueron, el conocido propietario de Bulacan, Don Jacinto Molina, y la Sra. Doña Eulalia O. de Liongson, esposa del abogado y hacendero de Bacolor, Pampanga, director de escena del Circulo Escenico de Manila, Don Francisco Liongson.

Actuaron de dama y 'caballero de honor,' respectivamente, la Srta. Guia Lagdameo y Gonzalo Pacheco, mientras que la Srta. Patrocinio Pacheco y el Sr. Celso Paguia se encargaron de colocar el velo. La Srta. Mercedes Llanderal y Alejo Paguia colocaron la cadena de sampaguitas durante las ceremonias. El niño Arturo Salvador llevo la bandeja de las arras, y las 'flowers girls', fueron, Merceditas Garcia y Neni Gatchalian. La conocida soprano y profesora del Conservatorio Srta. Pacita Nolasco canto el Ave Maria de Santiago, acompañada en el organo por la Srta. Maria Mota.

Despues de la ceremonia nupcial, los contrayentes, sus padrinos y numerosos invitados pasaron a la residencia de los padres de la novia, en la calle Gastambide, Sampaloc, en donde hicieron honor a un esplendido desayuno servido por Emilio Gonzalez.

La novia llevaba un sencillo pero elegante traje nupcial confeccionado en los talleres de Le Bon Ton. El vestido era de piel de angel adornado con flores de azahar. El 'bouquet' era de orquideas.

Despues del desayuno, la gente joven se entrego a las delicias del baile al son de la orquesta Molina.

Los recien casados recibieron muchos y buenos regalos.

Lyric Studio.

Los Sres. de Samaniego, Bernardo, (ella Isabel M. Medina), retratados con sus padrinos, el Senador Juan Nolasco y la directora del Instituto de Mujeres, Doña Rosa Sevilla de Alvero. La dama de honor es la Srta. Dionisia Medina, hermana de la novia, y el caballero de honor, el Sr. Aurelio Alvero.

Cebrero-De la Rosa

CARMEN DE LA ROSA y HORACIO CEBRERO

retratados en el dia de su enlace. Este tuvo lugar en la Iglesia de Lourdes, el domingo pasado, 12 de los corrientes. Fueron padrinos, el padre de la novia y la madre del novio. Carmen de la Rosa, hoy señora de Cebrero, es hija del conocido vecino de Singalong, Don Arsenio de la Rosa. El Sr. Cebrero es miembro de la familia del mismo apellido, de Cabanatuan, Nueva Ecija.

Dr. JACINTO P. LACSON
MEDICO Y CIRUJANO
Especialista en
Tifus, Pulmonia, Ascitis y Parto
Residencia: 239 Calle General Luna, Intramuros, Manila, I. F.

NOTICIERO RELIGIOSO

Martes 14 de mayo

Calendario de hoy: Ss. Bonifacio, Poncio, Victor y Corona mm.

Calendario de mañana: Ss. Juan Bautista de la Salle c., Torcuato e Isidro Labrador.

EN ANTIPOLO

Hoy se celebran ya las pintorescas y legendarias Romerias al Santuario de Antipolo en donde se venera la secular imagen de la Virgen de la Paz y Buen Viaje.

El programa de los festejos religiosos durante toda la temporada es el siguiente:

NOVENARIOS:

1.o—Del Martes 7 de Mayo al Jueves 16 de Mayo.

2.o—Del Viernes 17 de Mayo al Sabado 25 de Mayo.

3.o—Del Domingo 26 de Mayo al Lunes 3 de Junio.

4.o—Del Martes 4 de Junio al Miercoles 12 de Junio.

5.o—Del Jueves 13 de Junio al Viernes 21 de Junio.

6.o—Del Sabado 22 de Junio al Domingo 30 de Junio.

7.o—Del Lunes 1 de Julio al Martes 9 de Julio.

PROCESIONES:

El Jueves 16 de Mayo, a las 6:00 p. m.

El Sabado 25 de Mayo, a las 6:00 p. m.

El Lunes 3 de Junio, a las 6:00 p. m.

El Miercoles 12 de Junio, a las p. m.

El Viernes 21 de Junio, a las 6:00

El Domingo 30 de Junio, a las 6:00 p. m.

El Martes 9 de Julio, a las 6:00

Misas: Todos los dias se celebraran misas a las 4:30—5:15—6:00—7:00 y 8:00 a. m. Los domingos y dias de precepto, ademas de las misas arriba indicadas, se celebrara una misa a las 10:00 a. m

MES DE MARIA

Durante el mes de Mayo, en la iglesia de Lourdes hay ejercicio del Mes de Maria, todas las tardes a las 5:30.

Los cuatro domingos y los dias 30 y 31 de mayo habrá Bendición del Santisimo.

Ofrendan flores todas las tardes un grupo de señoritas prominentes en sociedad, las cuales tambien se encargan de llevar las antorchas durante la Bendicion del Santisimo.

En la Iglesia Parroquial de Sta. Ana tambien hay ejercicios del Mes de Maria. Comienzan a las 6 de la tarde.

Reyes-Luna

Srta. ALFREDA LUNA, y Dr. GAUDENCIO DE LOS REYES *que el 26 de Mayo, uniran sus suertes, en el indisoluble lazo del matrimonio. El Dr. Reyes es de Navotas, Rizal. La novia es miembro de la conocida familia Luna de Orani, Bataan. La ceremonia del enlace tendra lugar en la Iglesia de San Jose, en Navotas.*

Cantaran en honor de Sta. Rita

Durante el tradicional novenario que comienza este dia en la Iglesia de San Agustin, en honor a Santa Rita de Casia, las siguientes sopranos, todas ellas conocidas en nuestro mundo artistico, cantaran en la hora de la novena:

Martes 14, Sra. Blandina de Hilado; miercoles 15, Sra. Marieta de Galan; jueves, 16, Sra. Adela de Lagdameo; viernes 17, Sra. Naty de Francisco; sabado 18, Sra. Julianita de Gonzaga; domingo 19, Srta. Marie Jewett; lunes 20, Srta. Marieta Garcia; martes 21, Srta. Nelia Manalo; miercoles 22. Srta. Maruja Llamas.

El baile antipoleño del 'Nucleo'

Fecha—19 de Mayo desde las 10 de la mañana hasta las seis de la tarde. Sitio—Antipolo Auditorium. organizadores: Lorenzo Sumulong, Julieta Abad, Felino Fineza, Catalina Zavala, Vicente Henson, Nieva Eraña, Dr. Cesar Ongpin, Helen Albert. Orquesta — Tirso Mabuhay. Las lujosas invitaciones hechas en madera de cajon de fosforo rezan asi:

"Buong lugod na inaayayahan kayo ng Nucleo Solteril sa isang salo-salo at sayawan na gaganapin sa Antipolo Auditorium, Antipolo, Rizal sa ika 19 ng Mayo, 1935 mula sa ika sampo ng umaga hanggang ika 6 ng hapon."

Los invitados se presentaran con Balintawak y Barong Tagalog.

POR ALGO ES
que la fama de las
Pastillas del Dr. Becker
para los riñones y vejiga
aumenta con los años
Formula, in grains: Ext. Asparagus Seed 1/4; Potassium Nitrate 1/2; Oil Juniper Berries 1/8; Venice Turpentine 1/20; Powd. Foenugreek 1/2; Powd. Squills 1/2; Podophyllin USP 1/40; Resin 1/8.

A Petición Especial
Manicura Gratis Esta Semana
Miercoles (15 de Mayo) al Sábado (18 de Mayo)
De 8:00 a 12:00 del día—2:00 a 5:00 P. M.
Tres manicuristas estaran en nuestro Depto. de Articulos de Tocador para ofrecerle una manicura GRATIS. Un experto en belleza tambien estara presente para ayudarle a resolver sus problemas de Belleza. No es ningun compromiso para Ud. de comprar algo—esto es meramente un servicio especial.
PULIMENTADOR DE UÑAS "SIP AND PLAT-NUM"
Se Usa Exclusivamente en el Almacen de
AGUINALDO
500—520 Juan Luna, Manila.

ESMALTE---KOTE
Un Esmalte que se seca rapidamente, decorativo. Sin rival para embellecer y conservar en buen estado sillas, mesas y casi toda clase de articulos donde pueda aplicarse.
ENAMEL-KOTE ACME QUALITY FRENCH GRAY
PARSONS HARDWARE CO. 805 Echague MANILA

ATENCION!
CONCURSO de CALCULO
de la
PLUMA FUENTE "PELICAN"
Si le gusta hacer calculos
Si desea ganar
Acuda a ver el
ESCAPARATE de UY SU BIN & CO., INC.
139 Rosario, Manila

De la COLONIA ESPAÑOLA

Por Gloria Romero Salas
Teléfono 5-62-29

Uno de los premios mas altos ofrecidos por el Comite del 1935 National Hospital Day, lo ganó el Hospital Español de Santiago que obtuvo el Primer Premio, (Grupo II, Hospitales teniendo una capacidad de menos de cien camas) consistente en una Copa de Plata, donada por la Manila Gas Corporation. Formaban el jurado que adjudicó este premio Mrs. Shuman, Dr. Augusto Cortes, y Sr. Boncan.

# # #

Para Europa via los Estados Unidos han salido ayer en el "Empress of Japan" los Sres. de Ossorio (Don Jesus J.) con su hijo, y la Sra. Da. Paz Y. de Ossorio con sus hijos, Miguel y Luis.

# # #

En viaje de negocios ha marchado a Cebu en el 'Mayon' el Sr. D. Felipe Sanchez de Urgell, de la Compañia General de Tabacos de Filipinas.

Tic-tac la noche entera?
¿Es su sueño perturbado noche tras noche por el desapacible y molesto tic-tac de un despertador anticuado?

BIG BEN
le permite dormir
en paz toda la noche

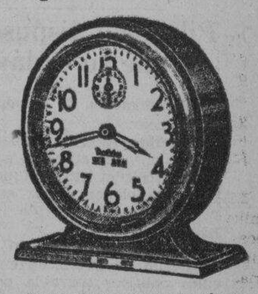

El Big Ben posee un tic-tac tan silencioso como el de un reloj. Despierta siempre a la hora tanto a las personas de sueño ligero como pesado. Primera cuchichea. Si Ud. sigue durmiendo, entonces deja oir su *segunda voz*—que sin ser brusca, es sonora y persistente.

WESTCLOX SIESTA—Un despertador de tipo nuevo. Primero deja oir un toque de atención—¡diez minutos después vuelve a sonar! Cristal convexo e irrompible. 10.2 cm. de alto.

WESTCLOX BANTAM—Un despertador cuya parte de atrás es bonitamente redondeada. Cristal convexo. 12.2 cm. de alto. En verde con base negra.

WESTCLOX FORTUNE—De forma cuadrada sobre una base. 11.4 cm. de alto. Campanilla sonora y clara. En negro con filetes niquelados.

Arriba aparecen ilustrados algunos de los fieles despertadores de la familia Westclox, a cuya cabeza se halla el Big Ben. Visite una buena casa del ramo e insista en la marca Westclox.

WESTCLOX
Western Clock Company
La Salle, Illinois, E. U. A.
Distribuidores Exclusivos:
H. E. Heacock Co.
120-130 Escolta
Manila

COLEGIO DE SAN JUAN DE LETRAN
OFRECE LOS SIGUIENTES CURSOS
Reconocidos por el Gobierno:

PRIMARIA (I al IV GRADO)
INTERMEDIA (V al VII GRADO)
HIGH SCHOOL (GENERAL)
DEPARTAMENTO COLEGIAL
PREPARATORIA DE DERECHO 2 años
PREPARATORIA DE MEDICINA 2 años
ADEMAS OFRECE LOS SUGUIENTES CURSOS ESPECIALES: ESPAÑOL, CIENCIA MILITAR, MUSICA.
LAS MATRICULAS COMIENZAN EL 1 DE JUNIO
LAS CLASES DE PRIMARIA, INTERMEDIA Y HIGH SCHOOL COMIENZAN EL 10 DE JUNIO
LAS CLASES DEL DEPARTAMENTO COLEGIAL EMPIEZAN EL 17 DE JUNIO

....., 1935.
Rev. P. Secretario,
Colegio de Letran,
P. O. Box 146
Manila.
Sin obligación ninguna de mi parte sírvase enviarme un Prospecto del curso de 1935-1936.
Nombre ....
Dirección ....

M.E.C.D. 2016

SE HA AGRAVADO MAS LA TENSION ITALO-ETIOPE

MUSSOLINI YA HA MOVILIZADO 200,000 TROPAS

Italia protesta contra toda posible alianza de Etiopia con Turquia

(De la "Associated Press")

Ginebra, 13 de mayo.—Las acusaciones y contra-acusaciones, lo mismo que la concentración de tropas han agravado la tensión italo-etiope este día.

Una nueva nota de Etiopia a la Liga de las Naciones, dada a publicidad este día, dice que el despacho de tropas y municiones al Africa Oriental "no deja dudas sobre las intenciones hostiles de Italia."

En Roma se ha anunciado la movilización de los soldados del cupo de 1912 que suman más de 200,000, según se ha anunciado. Los soldados han recibido órdenes de dirigirse a puntos de concentración el viernes.

Italia protestaría inmediatamente contra cualquiera alianza entre Etiopia y Turquia, según se ha afirmado en los circulos bien informados de Roma.

Un despacho de Ankara, capital de Turquia, dice que la llegada allí de Ato Berham Markos, un confidente del Emperador Haile Sylassie, como encargado de asuntos etiopes, había engendrado rumores de que tal vez el Imperio Africano pedirá la ayuda de Turquia en un caso de hostilidades con Italia.

El ministro del Exterior de Etiopia en Addis Abeba, repudia, sin embargo, tal intención.

El evidente propósito de Gran Bretaña de forzar la conciliación de la controversia de frontera italo-etiope ha agravado la situación diplomática, según se dice en Roma.

Pilsudski dispuso que su cadáver...

(Continuación de la página 1)

sovia, dijo:

"Siempre recordare mi entrevista con él y me apresuro a expresar a Su Excelencia mi profunda y sincera condolencia por esta grave perdida que ha sufrido la nación polaca".

Mientras tanto, según informes de Berlin, la inquietud en los círculos politicos sobre la posibilidad de consecuencias políticas resultantes de la muerte de Pilsudski aparece reflejada en la prensa alemana.

"El peligro desde el Oriente", dice un periódico, "se ha hecho mayor que nunca debido al pacto franco-ruso. Ahora, la antigua alianza de Polonia con Francia y el nuevo pacto de amistad de diez años con Alemania estaran sujetos a una prueba decisiva, porque la oposición se apresurara a desbaratar nuestro tratado con Polonia".

Dolorosa impresión recibe Alemania

(Servicio Transoceanico)
Exclusivo a La Vanguardia

Berlin, 13 de mayo.—La noticia del inesperado fallecimiento del creador de la nueva Polonia, mariscal Pilsudski, que se ha recibido en esta capital poco antes de la medianoche de ayer, ha causado una impresión dolorosisima en toda Alemania. Por orden del Fuhrer y Canciller, todos los edificios han izado hoy las banderas a media asta, volviendo a hacerlo el dia del entierro.

Aunque hasta en estos momentos, los circulos oficiales alemanes no han tomado ninguna decisión, admitese generalmente, como muy probable, que el Presidente y ministro del gobierno prusiano, general Goering, se trasladara a Varsovia para asistir, en calidad de representante oficial del gobierno de Reich, a los funerales, sobre cuya fecha, sin embargo, no se ha tomado aun ningun acuerdo.

Toda la prensa alemana elogia al difunto

Todos los diarios alemanes dedican al gran patriota extensas y sentidas necrologías, haciendo resaltar la tragica coincidencia de que el mariscal Pilsudski ha cerrado sus ojos para siempre en el noveno aniversario de la "Revolución del 12 de mayo" de 1926, en el dia precisamente en que el difunto por su avance contra Varsovia había creado bases para el reforzamiento interior y exterior del joven estado polaco.

El organo oficioso "Correspondencia Diplopolitica" dice que, desde un principio, Pilsudski demostró ser un verdadero jefe de su estado, reconociendo con rara claridad las necesidades nacionales de Polonia, tanto en lo interior como en lo exterior, y tomándolas irrevocablemente como base de todas sus actividades politicas.

Al perseguir sus finalidades, dice el periodico, tampoco se ha dejado influir por las resistencias a él opuestos en la organización del nuevo estado y en la politica que seguia frente a los grandes problemas europeos.

Comparado con Bismarck

Como Bismack el siglo pasado, también Pilsudski tuvo valor y energía suficientes para tomar medidas que en el primer momento parecian duras e impopulares y que mas tarde resultaron ser utiles para el estado y naturales en el juicio de su pueblo.

El organo oficioso termina su necrologia recordando la conclusión del pacto de amistad con Alemania, que califica como el mas importante acontecimiento en la vida politica de la nueva Polonia y al mismo tiempo como el gran acto politico del mariscal difunto.

El Alcalde acompaña a su señora a votar

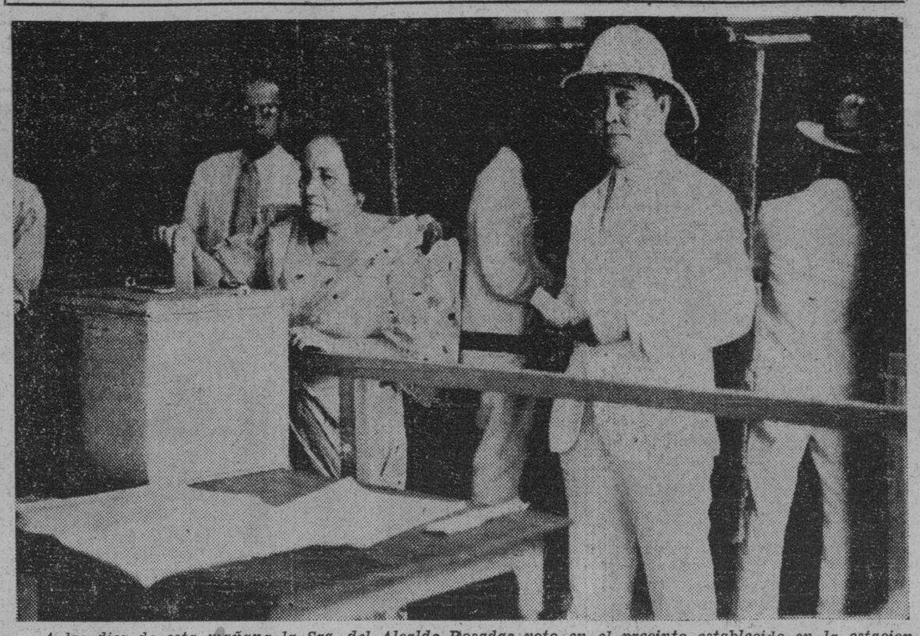

A las diez de esta mañana la Sra. del Alcalde Posadas voto en el precinto establecido en la estacion de bomberos de Paco. En la fotografia aparece la Sra. de Posadas depositando la balota en la urna, mientras el Alcalde le sigue en turno.

Se buscará a los jefes que...

(Continuación de la página 1)

mo de los riñones acudió a la oficina en toda la noche pasada y esta mañana, haciendo declaraciones a La Vanguardia esta mañana, dijo:

"A juzgar por nuestros informes directos de personas que tenian conocimiento del movimiento y las intenciones del "Sakdalismo," el peligro por el cual nos hemos preparado era real, no imaginario. Nuestros informes procedian de personas que estaban en continuo contacto con los sakdalistas, y de hecho han sido invitados por estos a unirse al movimiento.

"El plan sakdalista abarcaba tres fases: 1.a Levantarse en la noche del 13 de mayo, (anoche) visperas del plebiscito, para causar una panico general en el publico y evitar que vaya a las urnas a votar. 2.a Hacer correr rumores sobre peligros de sublevación para el mismo fin, y 3.a Secuestrar las urnas de los precintos.

"Todos estos planes iban a ser acompañados por incendios simultaneos en diferentes partes de las localidades donde se lleve a cabo la sublevación.

"El mismo hecho de que hasta ahora muchos sakdalistas se hallan remontados rehusando bajar al llano confirma este temor de nuestros informantes.

"Ha pasado la noche del 13 de Mayo sin ningun incidente, pero con todo esto no podemos asegurar que nos hemos salvado de los desordenes. Todavia queda por evitar desordenes esta noche durante el recuento de los votos.

"Si pasa esta noche sin incidentes, podemos respirar y estar confiados de que ya no habra nada. Esto, sin embargo no quiere decir que la Constabularia va a descentralizar sus fuerzas en las provincias invadidas por el Sakdalismo. Las medidas de precaución existentes continuarán por mucho tiempo hasta que todo se haya normalizado."

En Iloilo los antis y pros se...

(Continuación de la página 1)

Manifestó tambien que en la Constitución están garantidos los tres principios de libertad de prensa, de palabra y de asociacion.

El Speaker Pro-Tempore Jose C. Zulueta ha asegurado hoy que en el primer distrito del cual es Representante, votarán el 95 por ciento de los electores.

Con respecto a la coalición dijo que ha notado una división marcada entre "pros" y "antis", presagiando que habria colisión en vez de coalicion.

Quezon salió anoche de N. Y....

(Continuación de la página 1)

de los dias 2 y 3 de mayo, pero los funcionarios del departamento de Guerra han dado a entender particularmente que no esperan ninguna manifestacion de violencia, o a lo sumo se produciran casos muy contados, en relacion con el plebiscito.

El interes de los circulos filipinos esta concentrado en la audiencia sobre el bill del Representante Richard M. Kleberg, democrata, de Texas, que crea un impuesto federal de 10 centimos por libra de oleomargarino que contenga aceite de coco. Esta audiencia comenzara mañana ante el Comite de Asuntos Agricolas de la Camara de Representantes.

Tambien Villamin pidio el sabado pasado a la Oficina de Asuntos Insulares del Departamento de Guerra que solicitara los puntos de vista del Gobernador General Murphy antes de que este saliera para San Francisco para que sus reparos pudieron añadirse a los de los demas adversarios de esta medida.

El gravamen propuesto por Gleberg seria en adicion al impuesto de sisa de tres centimos por libra contra el aceite de coco de origen filipino establecido el año pasado, por encima de las objeciones del Presidente Roosevelt.

Tambien vendria a ser una adicion al impuesto de 10 centimos en California, que pronto va a entrar en vigor, sobre la oleomargarina que contiene aceite de coco y otras grasas de origen "extranjero".

El objetivo de esta legislacion es acrecentar la demanda de grasas y aceites domesticos para sustituir a la mantequilla.

Otro proyecto de ley sobre aceite de coco es el que hay pendiente, presentado la semana pasada por el Representante John F. Dockweiler, republicano de California, que pide la exencion del aceite filipino del impuesto actual de tres centimos, si no se usa en la fabricacion de productos comestibles, como la oleomargarina.

CORTAN LINEAS DEL TELEFONO...

(Continuación de la página 1)

segun telegrama del Gobernador Provincial, no obstante la campaña emprendida por el Delegado Tomas Cabili contra la ratificacion de la Constitucino, las votaciones han comenzado pacificamente y una gran mayoria de los electores votan por la ratificacion.

LAGUNA

Las lineas telefonicas en Sta. Rosa y Cabuyao, Laguna, escenas de los primeros encuentros sangrientos en el alzamiento sakdalista, aparecieron cortadas al amanecer de hoy, segun informes recibidos por el departamento del Interior esta mañana. El departamento telegrafio a la comandancia de la constabularia en Laguna para que las reparaciones se hagan inmediatamente y se restablezca la comunicacion.

(Servicio Telegráfico)
Exclusivo a La Vanguardia

Pagsangjan, Laguna, 14 de Mayo.—La tension de animo que durante algunos dias ha dominado en los pueblos montañosos de esta provincia especialmente en Cavinti y Luisiana, ha cedido al fin. La gente en estos pueblos respira con mas tranquilidad y ha acudido este dia a los precintos electorales con mas confianza.

El peligro, sin embargo, subsiste aun en los pueblos costeros y en todos los del primer distrito. El Gobernador Cailles y el Capitan Leon Angeles han efectuado viajes separados para apreciar la situacion en distintos municipios.

El Gobernador ha recibido un informe confidencial de que unos 30 sakdalistas se hallan refugiados en la hacienda de Jala-Jala. El Gobernador ha enviado a la hacienda algunos agentes especiales para hacer averiguaciones.

El alzamiento que se teme en los pueblos de Pakil y Pangil ha sido conjurado con el envio de destacamentos de la Constabularia en dichos dos pueblos. Corren persistentes rumores de que son inevitables en Laguna algunos disturbios tan pronto como los inspectores de eleccion empiecen a hacer el escrutinio de los votos. Entre los sakdalistas de aqui se comenta la fantastica y falsa noticia de que esta noche llegara Benigno Ramos procedente del Japon, en un aeroplano silencioso.

La Sra. del Gobernador, Jacinta Cailles, primera dama de la provincia, ha sido la primera en depositar su voto en el precinto No. 2 de Sta. Cruz. Por otro lado la Sra. Salud Fabella de Unson presidenta de la federacion de damas en Laguna, dirigio las votaciones en el pueblo de Pagsangjan.

Los lideres sakdalistas que han sido llamados por el Capitan Angeles antes de las elecciones, dieron seguridades de que los sakdalistas no intentaran nada en contra de la paz y del orden en la provincia. La Constabularia, sin embargo, ha adoptado todas las precauciones necesarias.

Los representantes Aurelio Almazan y Mariano Untivero que se hallan recluidos en la carcel provincial de Sta. Cruz, han expresado deseos de votar si se les da oportunidad de hacerlo pero dicen que prefieren permanecer en la carcel hasta despues del plebiscito. Los dos representantes esperan poder salir bajo fianza de P24,000 cada uno.

Almazan y Untivero continuan negando conocimiento en los sucesos de Laguna. Dicen que de hecho no estan conformes con los principios sakdalistas. Citan el caso de que contraria a las instrucciones de Benigno Ramos de no votar en la Camara en las elecciones para Speaker de dicha Camara, registraron sus votos por Paredes. Tambien expresaron la confianza de que las declaraciones prestadas por el jefe interino del Sakdal, Celerino Tiongco, probara que nada han tenido que ver con los sucesos registrados en Laguna. Los dos predicen la victoria abrumadora de la Constitucion.

Los constabularios recorren pueblos

Siniloan, Laguna, 14 de mayo.—Los electores de esta provincia, tanto hombres como mujeres, empezaron a votar hacia las ocho de la mañana, mientras los constabularios van recorriendo pueblos, inspeccionandolos. Ocho soldados, encabezados por el Teniente Dionisio Velasco estan recorriendo los precintos. Algunos aeroplanos de observacion han estado volando sobre Sta. Maria y otros pueblos.

El plebiscito ha transcurrido pacificamente hasta ahora. Jose E. Desiderio, del departamento del Interior, en compañia del Captian Leon Angeles, esta inspeccionando los precintos. Fueron a Famy, Mabitad, Sta. Maria, Pangil, Pakil, Longos, Lumban, Pagsanjan, Cabuyao, Santa Rosa y otros.

El precinto No. 3 de Sinilaon, que esta lejos de la poblacion, esta bien guardado por voluntarios provistos de armas de fuego. Los voluntarios paran todos los vehiculos y anoche detuvo hasta un "jitney" de la constabularia, pero al reconocer que eran soldados, les dejo, naturalmente, pasar. El Teniente Velasco dijo que la gente de Siniloan guarda el pueblo y por esto, no hay necesidad de constabularios alla.

El Gobernador Cailles esta hablando a la gente sobre la importancia del plebiscito. Cuenta a los de Siniloan lo ocurrido en el combate de Cabuyao.

BULACAN

San Miguel, Bulacan, 14 de mayo.—La situacion electoral en San Miguel y otros pueblos de Bulacan seguia tranquila y ordenada hasta esta mañana.

Las mujeres se muestran mas activas que los hombres, o por lo menos, mas madrugadoras que estos, en acudir a las urnas. Lideres mujeres, como Catalina Galvez, Dolores de Carlos, Valeriana Velayo, Enriqueta Tecson y otros, estan recogiendo a mujeres de la localidad, acompañandolas a los precintos.

Los miembros de las organizaciones radicales no estan votando, segun informes.

No se ha advertido aun ninguna señal de disturbio. Sin embargo, los precintos en los barrios remotos estan guardados por policias bien armados, mientras los constabularios patrullan toda la provincia.

CAVITE

Cavite, 14 de mayo.—Con mucha animacion en algunos pueblos, y con poca en otros, comenzo esta mañana la votacion sobre el plebiscito en los pueblos de General Trias, Tanza, Rosario, Kawit, Bacood, Noveleta y Cavite. Se ha notado que hay menos mujeres que hombres y se atribuye esto al temor de aquellas de que ocurra algun desorden en los precintos.

BATANGAS

Lipa, Batangas, 14 de mayo.—"He venido para tomar parte en el plebiscito y persuadir a los electores para que vayan a las urnas", declaro el Senador Claro M. Recto a su llegada a este pueblo hoy. "Confio en que la constitucion sera ratificada abrumadoramente en la provincia de Batangas, fiel a los ideales de independencia y democracia."

ILOILO

Iloilo, 14 de mayo.—Las votaciones en esta provincia hasta ahora son pacificas. Sin embargo se nota en el segundo distrito representativo poca animacion. Se calcula que solamente el cincuenta por ciento de los electores votarán.

Las mujeres, con todo, se muestran animadas. Entre las primeras en votar se hallan la esposa del Delegado a la Asamblea Constituyente Fermin Caram, que no obstante estar enferma acudio al precinto con su esposo y su cuñada votando por la ratificacion de la Constitucion.

Tambien votaron las Señoritas de Montinola, las Sras. de Arroyo, y de Hervas, la Sra. Viuda de Mapa.

Pero la masa popular hasta ahora se muestra rehacia, pues en algunos precintos donde están registrados quinientos electores, solamente han votado hasta ahora veinticuatro.

El Delegado a la Asamblea Constituyente Tomás Confesor ha asegurado que no menos del 75 por ciento de los electores del tercer distrito representantivo de Iloilo irán a votar. De estos el 95 por ciento votarán por la ratificacion de la Constitucion, mientras que la mayoria de los votos femeninos serán en contra de la Constitucion.

En su ultima campaña, dice el Delegado Confesor no ha encontrado ningun voto masculino en contra de la Constitucion, pero, si, varios votos femeninos. Dice que está desengañado de los sufragistas de Manila porque aseguraban que el voto femenino sostendria la Constitucion. Asegura por ultimo que habrá paz y tranquilidad en su distrito.

ALBAY

Ligao, Albay, 14 de mayo.—Una notable desanimacion se ha notado en las votaciones sobre la Constitucion. Durante la mañana pocos electores acudieron a los precintos a votar.

Hay rumores de que los caudillos politicos que van contra la Constitucion han enviado instrucciones a los inspectores para que derroten la ratificacion de la Constitucion.

PAREDES ORDENA SE TOMEN MAS PRECAUCIONES

Oye rumores vagos de planes de incendiarismo en esta capital

"Han llegado a mis oidos rumores vagos sobre siniestros proyectos de incendiarismo en algunos sitios de esta capital. No sé hasta que punto se merecen credito tales rumores. De todas maneras he sugerido a la Policia de Manila que pongan sobre aviso y en guardia a los contingentes locales de voluntarios vigilantes contra incendio (vulgarmente conocidos por "bantay-sunog.")

Asi informa hoy el speaker Paredes que hasta el medio dia de hoy estuvo en su despacho en la Legislatura. Se felicitaba de que la mañana haya transcurrido satisfactoriamente; pero, teme que no pocos electores, por prevencion unos o por ocupacion otros, no puedan o no quieran votar en el plebiscito. "Espero—añadio—que antes de la media noche de hoy se podra tener una idea somera del resultado inicial del plebiscito."

Por haberselo impedido la operacion practicada ayer en su hija Elisa, el speaker Paredes no pudo llevar a efecto su proyectado viaje a Abra, para votar. La operada tenia ayer alguna fiebre y pidio a su papa que se quedara en Manila en el entretanto. El speaker Paredes informa, sin embargo, que la operacion estuvo bastante feliz.

LAVAL LLEGA A MOSCU; HABLA CON LITVINOV

El ministro frances confia en el éxito de su labor por la paz en Europa

(De la Agencia Reuter)

Moscu, 13 de mayo.—Todas las cuestiones importantes que afectan a la politica internacional de Francia y Rusia han sido discutidas en general este día durante las primeras deliberaciones de Pierre Laval, ministro del Exterior de Francia, y Maxim Litvinov, comisario soviético del Exterior. La conversación duró una hora y media esta tarde.

Fructifera conferencia con Beck en Varsovia

Laval llegó esta mañana de Varsovia, y los dos estadistas no perdieron tiempo, engolfándose inmediatamente en deliberaciones. Se sabe que los dos trataron de los siguientes asuntos:

Resultado de la visita de Laval a Varsovia y sus conversaciones con el ministro del Exterior polaco, coronel Joseph Beck;

Ratificación del pacto franco-soviético de asistencia mutua firmado recientemente; y

Medios y arbitrios para concluir un pacto de la Europa Oriental de no agresión y consulta, y de no ayuda a un agresor.

Se cree que la conversación ha sido con carácter muy franco y cordial, y que los dos estadistas están satisfechos de sus respectivas gestiones.

El Soviet acoge con honda simpatía la visita de Laval, la que se considera como una prueba definitiva de un deseo de paz duradera.

Créese que el gobierno soviético está conforme con la colaboración con Polonia, con la cual ya tiene un pacto de no agresión.

En casi todos los círculos de aquí se cree que las conversaciones Laval-Litvinoff contribuirán grandemente al desarrollo de los trabajos de paz. Mientras tanto, el ministro francés es objeto de grandes agasajos tributados por las primeras autoridades soviéticas.

(De la "Associated Press")

Moscu, 12 de mayo.—El ministro del Exterior Pierre Laval, que va a Moscu, para concertar el nuevo pacto de asistencia mutua entre Francia y Rusia, ha declarado este día a la "Associated Press" desde el tren, que los esfuerzos que Francia está desplegando para consolidar la paz de Europa "serán coronados por el éxito."

"Estos esfuerzos no van dirigidos contra nadie", dijo. "Antes al contrario, tienden a la colaboración de todas las naciones de buena voluntad, sin ninguna excepción. Francia es y seguirá siendo pacifica".

No va dirigido contra Alemania

Laval ha desmentido la presunción general de que el convenio, que estipula que Francia y el Soviet se ayudararan entre sí en el caso de una agresión, va dirigido contra Alemania.

El ministro del Exterior de Francia dijo que su visita a Varsovia, de donde salió poco antes de la muerte del mariscal Pilsudski, ha sido satisfactoria.

Diciendo que guardaba los más lisonjeros recuerdos de su estancia en la capital de Polonia amiga oficial de Alemania, Laval manifestó que "la amistad y tradiciones que une a Francia y Polonia ha sido robustecida."

Otro convenio aéreo entre Francia e Italia

(De la Agencia Reuter)

Roma, 13 de mayo.—Se ha dado este día otro paso que puede influir poderosamente en la paz y seguridad futuras de Europa, cuando Mussolini y el general Petain, ministro del Aire de Francia, firmaron un convenio aéreo.

Se cree que este pacto es el primero de una serie que se habrá de firmar con otros estados europeos.

Paredes puede que salga mañana a recibir a Quezon

Inmediatamente después de la sesión de escrutinio de las actas de votación del presente plebiscito, la Legislatura celebrará sesiones legislativas especiales para la promulgación de leyes institucionales del "Commonwealth", según el speaker Paredes. Estas son la de elección de Presidente, Vice-Presidente y Delegados a la Asamblea Nacional; la de traspaso de poderes del actual al nuevo gobierno y el destino de una cantidad en alzada para gastos iniciales del "Commonwealth". Incidentalmente se tratará en ellas el caso de los representantes Untivero y Almazan en relación con la algarada "sakdalista".

Da por descontada la ratificación de la Constitución de Filipinas por el electorado. Como corolario, el speaker Paredes cree en orden, para después de las elecciones las que se aplazan para mediados de septiembre próximo, la formulación y el estudio de un plan de gobierno y de legislación por los que salgan elegidos. Apunta la idea de que debera efectuarse durante el mes de octubre o el tiempo que media entre las elecciones de septiembre y la inauguración del "Commonwealth" el noviembre.

Probablemente para considerar estos asuntos con el gobernador general Murphy y el presidente Quezon, el speaker Paredes se propone salir al encuentro de ellos desde Hongkong. Si se lo permiten los negocios públicos y demás asuntos, piensa embarcar mañana mismo. En caso contrario, lo aplazará para el 22 del actual.

LA CIUDAD TAMBIEN HA ESTADO....

(Continuación de la página 1)

pero se cree que esta tarde habrá mayor animación en las votaciones.

El Sub-Secretario Guinto del Departamento del Interior que fué llamado esta mañana en Malacañang en ausencia del Secretario Sison, dió cuenta al Gobernador General de esta lentitud notada en las votaciones en Manila. El Secretario Sison salió a las 4 de esta madrugada para su provincia, Pangasinán, donde emitirá su voto en el plebiscito pero volverá este mismo día a Manila. Esta tarde, a su regreso a Manila, conferenciará con el Gobernador General.

Las mujeres madrugan

Las mujeres se han despertado muy temprano esta mañana para votar, tanto que hacia las once a.m., se calculaba que más del cincuenta por ciento de las inscritas en Manila ya habían emitido su voto. La Sra. Esperanza Limjap de Osmeña y la Sra. Sofia R. de Veyra fueron de las más madrugadoras. Esta última votó a las 7:30 a.m. en su precinto de la Ermita Elementary School y aquella, votó también a hora temprana. La Sra. Aurora A. de Quezon, votó a las ocho, en Pasay. La temprana aglomeración de mujeres en los precintos se notó a primeras horas de esta mañana, destacándose el precinto de la escuela de San Andrés, donde, de 170 inscritas, ya habían votado 125 hasta las once; Escuela Elementaria de Ermita, en que de 113, ya habían votado 60; y la estación de bomberos de Paco, donde, de más de cien inscritas, ya habían votado más de cuarenta.

Dos bandas de música, costeadas por un ciudadano de espíritu cívico que ha pedido que su nombre no sea publicado, estuvieron recorriendo los distritos del norte y del sur de Manila esta mañana, para animar a la gente a votar.

Habrá paz, reitera Posadas

El Alcalde Posadas, que esta mañana votó con su señora en el precinto situado en la estación de bomberos de Paco, expresó la seguridad de que las elecciones en Manila transcurrirán en paz todo este día. Tres jefes sakdalistas de la ciudad han reiterado al alcalde que no habrá disturbios en esta capital.

Poco después del Alcalde y su esposa, el Delegado Salvador Araneta votó en el mismo precinto.

Anoche, varios comunistas trataron de distribuir hojas volantes en San Nicolas, urgiendo a la gente que no vote, pero a la llegada de la patrulla general, se dispersaron, arrojando las hojas volantes a los canales.

El alcalde estuvo recorriendo los distritos de Manila hasta las dos de esta madrugada. Se mostró muy contento de que los mismos vecinos, particularmente los bomberos voluntarios, están cooperando eficazmente para mantener el orden. En los mismos distritos en que corrian más rumores de alzamiento sakdalista, como en Tondo, esta actitud de los vecinos contribuyo mucho a calmar la inquietud. Esta mañana, segun el alcalde, la tranquilidad es casi completa y hay animación por votar.

Ningun incidente, dice la fiscalía

La fiscalía de la Ciudad informó esta mañana que por lo menos hasta el mediodía de hoy estas elecciones son de las más pacíficas, que se han celebrado en Manila. No ha habido incidentes ni han surgido cuestiones y por tanto, la fiscalía no se ha visto precisada a resolver consultas ni ha tenido necesidad de intervenir.

Todo el "staff" de la fiscalía con el fiscal de la ciudad Felix a la cabeza, montará guardia hasta terminar las votaciones.

Aunque no se espera el proceso de ninguno, dada la aparente tranquilidad con que se llevan las votaciones, el fiscal Felix dijo que la fiscalía está abierta para cooperar en la celebración pacífica de dichas votaciones atendiendo cualquiera consulta que pudiera surgir en los precintos y ayudando al público en el libre ejercicio de sus derechos constitucionales.

Los fiscales auxiliares y delegados que observarán turnos son: Amador, Abasolo, Ruperto y Barot, de 8 a 14 a. m.: Tañada, Victoriano y Ombac, de 10 a 12 a.m.; Albert, Villamor y Vega, de 2 a 4 p. m.; y Narvasa, Mendiola, Gerónimo y Aguayo, de 4 a 6 p. m.

Yulo y Benzon tambien trabajan

Tanto el Serretario Yulo como el Sub-secretario Bengzon, ambos del Departamento de Justicia, estuvieron toda la mañana de hoy en su oficina dispuesto a recibir cualquiera consulta que pueda elevarse a su departamento en relacion con el plebiscito que ha tenido lugar este dia en todas las islas. Ningun incidente serio sin embargo ha sido informado a su departamento, ni tampoco se ha recibido alli alguna consulta.

Para el caso de que surja alguna cuestion legal que ra menester de una solucion inmediata, los dos jefes del Departamento de Justicia estarán en toda esta tarde en su oficina asi como algunos de los fiscales de la oficina de justicia.

La directora del Centra Escolar University Doña Carmen de Luna y la suv-directora, Srta. Concepcion Aguila, han encabezado esta mañana a un grupo de alumnas de las clases de verano de dicha Universidad que han ido a votar por la ratificacion de la Constitucion, en la Mapa High School, precinto numero 194.

Fondos para reparar edificios de escuelas

El desembolso de la suma de P18,410 de los fondos para socorrer a damnificados del tifon ha sido autorizado por el comité de socorro encargado de estos fondos. Esta cantidad será destinada para la inmediata reparación de los edificios escolares tal como habia sido recomendada por el Departamento de Obras Públicas y Comunicaciones.

La distribución de la suma se ha hecho del modo siguiente:

Batangas	₱1,500.00
Ilocos Sur	1,200.00
Negros Occidental	2,500.00
Pampanga	1,500.00
Rizal	2,500.00
Tayabas	9,210.00
Total	₱18,410.00

Más arrestos en España hoy

(Continuación de la página 1)

un mes en todas las provincias, segun decision tomada por el gabinete este dia.

Tambien el gabinete ha acordado celebrar una sesión especial la semana que viene para considerar la cuestion de la organización de un sistema de protección contra ataques aereos, como en Alemania e Inglaterra.

Con el fin de consolidar las defensas de la nacion, se esta estudiando la manera de acelerar los trabajos de construcción de caminos para coches de motor.

Protestas de mujeres

(Continuación de la página 1)

es dia de emitir su voto en el plebiscito.

El Club de Mujeres de Carigara, Leyte, pide a la Federacion que ruegue al Departamento del Interior envie un telegrama para que se permita votar a las filipinas casadas con extranjeros.

Se calcula que el 10 por ciento de las mujeres en el area afectada por el levantamiento sakdalista, no acudira a las urnas por temor. Este hecho merece consiguarse pues Laguna es la provincia donde mas mujeres se inscribieron en Filipinas, llegando el total a 12,000 aproximadamente.

La Sra. Josefa Llanas de Escoda, secretaria de la Federacion de Clubs de Mujeres, cree, sin embargo, que no menos del 95 por ciento acudira este dia a las urnas. Dijo esta mañana que tomara accion sobre todas las denuncias recibidas de provincias.

Buenaventura Reyes
ABOGADO
Raon 346, Santa Cruz, Manila.
Tel. 2-89-37

LA JUNTA PIDE INVESTIGACION DE GARRIDO HOY

En animada sesión censura una medida adoptada por el ingeniero auxiliar

En tumultuosa sesion plebiscitaria, la mayoria de la Junta Municipal, con la abstencion de la minoria, ha decidido al mediodia de hoy pedir al Secretario del Interior una investigacion del ingeniero interino de la ciudad, Jose Garrido, como presunto responsable de la confusion que se armó esta mañana en 43 precintos del norte y sur de Manila que se trasladaron a sus antiguos sitios, no obstante los cambios de sitios hechos por la Junta Municipal y que no fueron objeto de protesta.

La Junta Municipal cambio de sitios 53 precintos, pero once traslados fueron objeto de protesta y el Secretario del Interior dictaminó que estos once debian ser devueltos a sus antiguos sitios, dejando en los nuevos sitios los precintos que no fueron objeto de protesta. Pero la mayoria de la Junta, encabezada por los concejales Pascual Santos, Jose G. Advincula y Valeriano Fugoso acusa al ingeniero Garrido de haber puesto en sus antiguos sitios hasta los 43 precintos no protestados.

A mocion del concejal Antonio de Torres, la mayoria de la Junta también decidió pedir la suspension del sueldo del ingeniero interino de la ciudad, si sus explicaciones no resultan satisfactorias. "No hay duda alguna—dijo el concejal Torres—que la voluntad de la Junta Municipal ha sido conculcada, cuando el departamento de ingeniería cambió disposiciones de la Junta Municipal sobre el lugar de los 43 precintos". Y la Junta fue mas allá al decidir nombrar un comite que prepare un memorandum para apelar contra la decision del Secretario del Interior, en los 11 pecintos protestados. En este respecto el concejal Valeriano E. Fugoso atacó al Secretario del Interior.

Un joven tambien acude al Secretario

Un joven de 21 años de edad llamado Cesar Lerum, ex empleado de la Sanidad, que por primera vez queria votar esta mañana, en favor de la Constitucion, acudió esta mañana en son de queja al departamento del interior, contra los inspectores del precinto 177 de la calle Lardizabal, Sampaloc. Alegaba que el 23 de Abril el fue a votar al precinto y los inspectores después de haberle dicho que ya no habia formularios de juramento, tomaron nota de su cedula, nombre y demas señas personales, pero esta mañana al ir al precinto le dijeron que no estaba registrado y no podia votar.

Recuento de votos se hará esta tarde

(Continuación de la página 1)

mativos y negativos, se levantará el acta correspondiente. El resultado será comunicado, mientras tanto al gobierno municipal, de aquí al de la provincia y, finalmente, al Departamento del Interior, cuya División de Leyes deberá estar en vela toda la noche de hoy.

Además del escrutinio de esta noche, la Legislatura en sesión especial que será convocada por el Gobernador General, hará otro recuento de los votos emitidos en el plebiscito ateniéndose a las actas de elección sometidas por las juntas de inspectores. Conforme con el resultado de este recuento final la Legislatura hará su certificación al Gobernador General y al Presidente de los Estados Unidos. Una mayoría de votos emitidos en favor de la constitución, significa la aceptación y la vigencia inmediata de la misma. Una mayoría de votos en contra significa que el país continuará en su "status quo" es decir, la Ley Jones continuará siendo la carta constitutiva de estas islas.

El 10 de junio las sesiones especiales

La sesión especial de la Legislatura tendrá lugar el 10 de junio según se anunció anoche por el Speaker Quintín Paredes.

E Speaker pedirá del Gobernador General que fije la mencionada fecha para el recuento de los votos emitidos en el plebiscito y que incluya en su mensaje convocando esta sesión especial la consideración de otras medidas urgentes, entre ellas un bill que provee fondos especiales para obras públicas para aliviar el desempleo y un bill para la elección de los funcionarios del nuevo gobierno.

La sesión especial durará de tres a cinco días en vista de la posibilidad de que surjan otras medidas importantes teniendo en cuenta la situación precaria del país además de las medidas que se necesitan para el proceso institucional del nuevo gobierno.

La cuestión del alojamiento de las nuevas oficinas del gobierno será considerada en la sesión ordinaria de la Legislatura juntamente con el bill de presupuestos para 1936.

La sesión ordinaria será breve en vista de que los legisladores entrarán de nuevo en la arena politica para la campaña electoral.

M. SOTELO
AGENTE COMERCIAL
Comisiones y Consignaciones
P. O. Box 137 Iloilo

M.E.C.D. 2016